Родная газета на роднай мове

ЗВЯЗДА

Выдаецца з 9 жніўня 1917 г.

6 СТУДЗЕНЯ 2017 г. ПЯТНІЦА № 4 (28368)

БЕЛАРУСКАЯ ГАЗЕТА

СІМВАЛ НАДЗЕІ І ЯДНАННЯ

Праваслаўным хрысціянам Беларусі

Дарагія суайчыннікі!

Віншую вас з Раством Хрыстовым.

Гэта светлае свята дорыць нам радасць, напаўняе сэрца любоўю да бліжняга, імкненнем зрабіць свет лепшым. Яно ўвасабляе традыцыі праваслаўя і служыць сімвалам надзеі і яднання людзей у імя перамогі міласэрнасці, чалавекалюбства і дабра. У наш няпросты час менавіта гэтыя каштоўнасці з'яўляюцца асновай мірнага, стваральнага жыцця, неабходнага для дабрабыту і росквіту краіны.

Няхай святочны настрой калядных дзён стане невычэрпнай крыніцай духоўных сіл для працы, творчасці і стасункаў з блізкімі. Будзем імкнуцца да згоды і ўзаемаразумення, шукаць тое, што аб'ядноўвае нас, і разам працаваць на карысць роднай Беларусі.

Жадаю вам моцнага здароўя, аптымізму і здзяйснення запаветных жаданняў.

Прэзідэнт Рэспублікі Беларусь Аляксандр ЛУКАШЭНКА.

Фота Анатоля КЛЕШЧУКА.

Мінскі храм Святога апостала Андрэя Першазванага.

Закон любові

Пасланне да Раства Хрыстовага мітрапаліта Мінскага і Заслаўскага Паўла, Патрыяршага Экзарха ўсяе Беларусі

Хваліце Госпада, усе народы, праслаўляйце Яго, усе плямёны: бо вялікая міласць Яго да нас, і ісціна Гасподняя трывае вечна. (Пс. 116, 1-2)

Узлюбленыя ў Госпадзе Праасвяшчэнныя архіпастыры, пачэснае святарства, у Хрысце дыяканства, багалюбівы манаскі чын, дарагія браты і сёстры!

Сардэчна, са светлай радасцю вітаю вас і віншую з найвялікшай выратавальнай падзеяй: прышэсцем у свет Сонца Праўды — Хрыста, Бога нашага: *«Слова стала плоццю, і жыло сярод нас, поўнае благадаці і ісціны»* (Ін. 1, 14). Любячы Сваё стварэнне, Стваральнік і Спасіцель наш Хрыстос-Бог стаў чалавекам, ва ўсім падобным да нас, акрамя граху. Гасподзь прынёс заблуднаму чалавецтву найвялікшы з усіх дароў — Сваю Божую любоў, каб спасці свет, вызваліць чалавека ад страху смяротнага і ад самой смерці, дараваць паўнату быцця ў Богу і жыццё вечнае кожнаму, хто пачуе заклік Божы і пойдзе за Ім.

У сваім пасланні апостал Павел звяртаецца да карынфскіх хрысціян, а значыць, і да кожнага з нас, з адным з такіх заклікаў: *«Праслаўляйце Бога і ў целах вашых, і ў душах вашых, якія належаць Богу»* (1 Кар. 6, 20).

СТАР. 4

ЛІЧБА ДНЯ

133,3 тысячы чалавек

уліліся ў пенсійную сістэму Беларусі ў 2016 годзе (у 2015-м — больш за 134,7 тысячы). Сярод тых, хто ў мінулым годзе набыў статус пенсіянера, — 75,8 тысячы жанчын і 57,5 тысячы мужчын. Колькасць атрымальнікаў пенсій у органах па працы, занятасці і сацабароне на 1 студзеня гэтага года дасягнула 2619,3 тыс. чалавек (на 1 студзеня 2016 года — 2592,8 тыс.).

Курсы замежных валют, устаноўленыя НБ РБ з 06.01.2017 г.

Долар ЗША	1,9653	▼
Еўра	2,0716	▲
Рас. руб.	0,0326	▲
Укр. грыўня	0,0747	▲

ISSN 1990 - 763X

17004

■ Нашы дзеці

Найлепшы падарунак для сябе — падарыць радасць іншым

МАКАРОННАЕ дрэва, скураныя рамонкі, карціны з цеста, бісеру і стужак, ёлка з цытрусавых... Гэтыя і іншыя дзіўна прыгожыя, неардынарныя і яркія творы, якія давялося пабачыць карэспандэнтам, — работа жыхароў дзіцячага дома №5. Учора зранку звяздоўцы завіталі сюды, нагружаныя мяхамі з сабранымі і набытымі падарункамі. Пакуль ішлі, вельмі хвалявалiся: ці спадабаецца гэта ўсё выхаванцам, ці спатрэбіцца, ці будзе дарэчы...

Каб пазбавіцца ад няёмкасці, мы папрасілі кіраўніцтва дазволіць наведаць дзяцей непасрэдна ў групах і ні кроплі не пашкадавалі пра гэта. Хлопцы і дзяўчаты, якія спачатку саромеліся, пасля расказалі і паказалі, як і з чаго можна ствараць сапраўды адмысловыя рэчы і нават памяняліся ролямі з нашымі дзяўчатамі з інтэрнэт-рэдакцыі — узялі ў іх інтэрв'ю і знялі гэта на відэа. Шчыра скажам, пачуўшы словы «З вамі Дзмітрый Акуліч, глядзіце нас на нашым сайце» і «Дзякуй вам, нашы маленькія зорачкі, што да нас прыехалі», нават крыху збянтэжыліся, настолькі прафесійна атрымалася гэта ў 11-гадовага падлетка. Думаецца, расце тут наш будучы супрацоўнік. Прыйшлося трымаць марку і адказваць на пытанні. Але пра ўсё па парадку.

Дзіцячы дом №5 знаходзіцца ў пераробленым будынку былога дзіцячага садка. Звонку ён амаль нічым не адрозніваецца ад дашкольнай установы, а ўнутры... Паўсюдна на сценах утульных калідораў работы дзяцей: карціны са стужак, бісеру, нітак, паперы... Пра тое, як убраны пакоі хлопцаў і дзяўчат, я ўжо не кажу. Выглядае ўсё вельмі падамашняму: з дыванамі, тэлевізарамі, канапамі. І ўсюды чысціня, а шматлікія вырабы, зробленыя дзецьмі, ствараюць утульнасць і асаблівы каларыт і атмасферу прыгажосці гэтага месца.

Яшчэ збіраючы і набываючы падарункі, мы ведалі, што маленькія майстрыхі займаюцца рукадзеллем (як мы самі пабачылі, пэўна ўсімі яго відамі), таму сярод гасцінцаў загадзя падрыхтавалі каляровыя ніткі, пяльцы, бісер ды стужкі для вышывання.

Вымаючы з пакета прылады для вышыўкі, мы не маглі стрымацца, каб не пахваліцца дзяўчатам, што набывалі ў краме самыя яркія колеры.

— О, якраз чорны ёсць. Тое, што трэба, — узрадаваліся яны, перабіраючы бісерыны.

Сёлета, як расказалі дзяўчаты, яны больш вышываюць стужкамі, летась — займаліся бісерапляценнем. З бісеру або нітак яны ствараюць таксама завушніцы, бранзалеты і іншыя ўпрыгажэнні і дробныя вырабы. Майстрыхі паказалі нам карціны з бісеру, стужак, цеста. Апошняе, аказваецца, падсушваецца на батарэі ці ў мікрахвалёўцы і размалёўваецца фарбамі.

СТАР. 3

Хлопцы былі рады рыштунку для актыўных гульняў.

Фота Яўгена ПЯСЕЦКАГА.

Аплата за абслугоўванне ліфта — па колькасці чалавек

Удасканальваецца парадак прадастаўлення насельніцтву асобных жыллёва-камунальных паслуг. Адпаведны ўказ падпісаў кіраўнік дзяржавы Аляксандр Лукашэнка, паведамілі ў прэс-службе беларускага лідара.

У дакуменце замацоўваецца норма, што часова дзейнічала ў 2016 годзе. У адпаведнасці з ёй тэхнічнае абслугоўванне ліфта і санітарнае ўтрыманне дапаможных памяшканняў аплачваюцца спажыўцамі зыходзячы з колькасці грамадзян, зарэгістраваных у жылым памяшканні, а не суразмерна агульнай плошчы жылых памяшканняў, якія ім належаць або займаемых імі.

Па такім жа прынцыпе спажыўцамі пакрываюцца расходы арганізацый, якія ажыццяўляюць эксплуатацыю жыллёвага фонду і (або) прадастаўляюць жыллёва-камунальныя паслугі, на электраэнергію, што спажываецца на асвятленне дапаможных памяшканняў і работу абсталявання ў шматкватэрных жылых дамах (за выключэннем ліфтаў).

Ад школьнікаў — пенсіянерам

Педагогі і вучні Астрашыцка-Гарадоцкай сярэдняй школы, дзе навучаецца і малодшы сын Прэзідэнта Беларусі Мікалай Лукашэнка, прывезлі навагодні паказ і падарункі жыхарам мінскага дома-інтэрната для пенсіянераў і інвалідаў, паведамляе БЕЛТА.

Ужо больш як два гады школа шэфствуе над домам-інтэрнатам, а таму вучняў і іх педагогаў сустракалі як старых сяброў. Гэтым разам творчая група падрыхтавала паказ «Мадагаскар» па матывах аднайменнага мультфільма.

Яшчэ адной добрай традыцыяй стала дарыць не толькі творчыя, але і смачныя падарункі да святочнага стала. Жыхарам мінскага дома-інтэрната даставілі малочныя прадукты з падворка кіраўніка дзяржавы.

Варта адзначыць, што ў доме-інтэрнаце на вуліцы Ваўпшасава школьнікі частыя госці не толькі на святы. Вучні нярэдка наведваюць пастаяльцаў, працуюць тут на суботніку, прывозяць пачастункі і праводзяць час разам за чаяпіцем.

■ Класныя навіны

ЗАЛАТЫ ЗАПАС

«Міністэрства адукацыі будзе ўдзячнае за ўсе меркаванні, падказкі і аналіз, якія тычацца змяненняў у вучэбных праграмах, працы над новымі падручнікамі і ўсяго, што адбываецца ў сістэме адукацыі», — у гэтым запэўніла ўдзельнікаў VI Рэспубліканскага фестывалю педагагічнага майстэрства намеснік міністра адукацыі Раіса СІДАРЭНКА.

— Вы — залаты запас сістэмы адукацыі, майстры сваёй справы, педагогі, якія гатовыя вучыць сваіх калег, дзяліцца з імі сваім досведам, знаходкамі, праблемамі і сумненнямі. Унікальная частка педагагічнай супольнасці, — падкрэсліла Раіса Сідарэнка. — Стасункі з прафесіяналамі, аднадумцамі — гэта заўсёды свята. Унікальнасць Рэспубліканскага фестывалю педагагічнага майстэрства заключаецца яшчэ і ў тым, што ўдзел у ім — абсалютна добраахвотны. Лепш за ўсё пра яго запатрабаванасць сведчыць наступны факт — рэгістрацыя для ўдзелу ў фестывалі завяршылася на сайце Акадэміі паслядыпломнай адукацыі ўсяго за два дні: за гэты час амаль чатыры з паловай сотні педагогаў запоўнілі ўсе вакантныя месцы.

Кожны год у цэнтры ўвагі ўдзельнікаў аказваецца тэма, якая з'яўляецца найбольш актуальнай. Сёлета гэта тэма гучыць так: «Навучаючы — выхоўваем». Мы не можам раздзяліць навучанне і выхаванне. Не можа настаўнік проста прыйсці на ўрок і даваць сваім вучням толькі веды. Я лічу, вельмі важна ў пагоні за найноўшымі тэхналогіямі, за электроннымі адукацыйнымі рэсурсамі не страціць блізкі кантакт з вучнем, яго ўвагу і давер да педагога. На ўроку мае значэнне ўсё: інтанацыя настаўніка, яго ўсмешка, яго жаданне ўзаемадзейнічаць з вучнем. І выхоўвае зусім не лекцыя, а ўсяго адна, але сказаная своечасова, фраза.

Раіса Сідарэнка падкрэсліла, што фестываль цалкам пацвердзіў сваю жыццяздольнасць: за шэсць гадоў існавання ў яго мерапрыемствах узялі ўдзел больш за 2 тысячы настаўнікаў. На фестываль прыязджаюць педагогі з усёй краіны. Толькі ў рамках апошняга было праведзена 77 майстар-класаў. «...Важна, каб навуковыя падыходы, якія існуюць у сучаснай педагогіцы, грунтаваліся на практыцы і выкарыстоўваліся настаўнікамі ў іх рабоце, — падкрэсліла Раіса Сідарэнка. — Мы ўпэўнены, што вынікам фестывалю стане павышэнне якасці адукацыі...»

Надзея НІКАЛАЕВА. *nikalaeva@zviazda.by*

■

З ЛЮДЗЬМІ І ДЛЯ ЛЮДЗЕЙ

У сацыяльна-працоўнай сферы працуюць сапраўдныя прафесіяналы

Адной з прыярытэтных задач на 2017 год міністр працы і сацыяльнай абароны Валерый МАЛАШКА назваў удасканаленне аплаты працы ў бюджэтнай сферы. Пра гэта кіраўнік міністэрства заявіў учора на ўрачыстым мерапрыемстве, прысвечаным Дню работнікаў сацыяльнай абароны.

Як вядома, Прэзідэнт даручыў дасягнуць да канца гэтага года сярэдняга ўзроўню аплаты працы ў 500 долараў у эквіваленце ў цэлым па эканоміцы. «Работа ў галіне аплаты працы будзе накіравана на павышэнне ўзроўню даходаў насельніцтва», — сказаў Валерый Малашка.

Сярод іншых прыярытэтаў міністр працы і сацыяльнай абароны назваў аказанне сацыяльнай дапамогі ўсім, хто мае такую патрэбу, задавальненне патрэбы насельніцтва ў сацабслугоўванні, падтрымку сем'яў з дзецьмі, а таксама меры па падтрыманні ўзроўню пенсій з улікам наяўных фінансавых магчымасцяў бюджэту і эканамічнай сітуацыі, паведамляе БЕЛТА.

Намеснік прэм'ер-міністра Беларусі Васіль ЖАРКО на ўрачыстым мерапрыемстве ўручыў узнагароды лепшым супрацоўнікам сацыяльна-працоўнай сферы і падзякаваў за адданасць сваёй справе і разуменне важнасці задач, якія стаяць перад сістэмай Мінпрацы і сацабароны.

У сваю чаргу, **намеснік старшыні Савета Рэспублікі Нацыянальнага сходу Марыяна ШЧОТКІНА** адзначыла, што ў сацыяльна-працоўнай сферы працуюць сапраўдныя прафесіяналы. Дзякуючы ім гэтая сістэма ніколі і нікога не падводзіла і ніколі нікога не падвядзе, і, па словах Марыяны Шчоткінай, яна з'яўляецца стабільнай, надзейнай, творчай і міласэрнай.

А **старшыня Федэрацыі прафсаюзаў Беларусі Міхаіл ОРДА** назваў Міністэрства працы і сацыяльнай абароны надзейным партнёрам. «Нас аб'ядноўвае агульная задача — падтрымка людзей у цяжкія моманты іх жыцця», — упэўнены кіраўнік Федэрацыі прафсаюзаў.

Сацыяльна-працоўная сфера з'яўляецца адным з найбольш складаных і шматгранных складнікаў жыцця грамадства. Сёння ў органах па працы, занятасці і сацабароне краіны і ў падпарадкаваных ім арганізацыях працуе больш за 37 тысяч чалавек.

Святлана БУСЬКО. *busko@zviazda.by*

■ Знешняя палітыка

Без раздзяляльных ліній

Наша краіна пачала старшынстваваць у Цэнтральна-Еўрапейскай ініцыятыве (ЦЕІ)

Як паведаміў на чарговым брыфінгу Дзмітрый МІРОНЧЫК, начальнік упраўлення інфармацыі — прэс-сакратар Міністэрства замежных спраў, упершыню ў незалежнай гісторыі Беларусь узначаліла субрэгіянальную еўрапейскую арганізацыю, што знаходзіцца за межамі постсавецкай прасторы.

— У якасці «тытульнай тэмы» беларускага старшынства, якая адпавядае адметным рысам у дзейнасці ЦЕІ, а таксама інтарэсам усіх краін-удзельніц, беларускім бокам абрана тэматыка сумяшчальнасці ў большай Еўропе («Promoting connectivity in a Wider Europe»), — заявіў Дзмітрый Мірончык. — Беларусь мае на мэце ўдзяляць асаблівую ўвагу злучальнасці і сумяшчальнасці ў Еўропе ў самым шырокім кантэксце. Побач з развіццём транспартнай і лагістычнай інфраструктуры пад гэтым мы разумеем гарманізацыю стандартаў і мытных працэдур, укараненне сучасных інфармацыйных тэхналогій дзеля спрашчэння гандлю і развіцця трансгранічных паслуг, стымуляванне прадпрымальніцтва ўздоўж шляхоў асноўных транспартных калідораў і іншыя захады, што накіраваны на стварэнне «безбар'ернага асяроддзя» на карысць эканамічнага і інвестыцыйнага супрацоўніцтва.

* * *

Адказваючы на **пытанне пра сітуацыю на беларуска-расійскай мяжы,** Дзмітрый Мірончык паведаміў, што вядзецца яе абмеркаванне ў двухбаковым фармаце. Нагадаем, на гэтую праблему ў канцы мінулага месяца звярнуў увагу Уладзімір Андрэйчанка, старшыня Палаты прадстаўнікоў, падчас пасяджэння сесіі Парламенцкага сходу Саюза Беларусі і Расіі.

— Як правіла, у сітуацыі, калі адзін з бакоў хацеў бы нешта памяняць у існуючай практыцы, якая склалася на працягу больш чым дваццаці гадоў, спачатку вядуцца перамовы, потым уносяцца карэктывы, — адзначыў прэс-сакратар знешнепалітычнага ведамства. — Мы прапануем нашым расійскім партнёрам на час правядзення перамоў прытрымлівацца ранейшай практыкі, якая апраўдвае сябе з усіх пунктаў гледжання. Расійскі бок пакуль на гэта не гатовы. Але мы разлічваем, што прамыя зносіны экспертаў будуць спрыяць збліжэнню пазіцый бакоў і выпрацоўцы ўзаемапрымальных рашэнняў.

* * *

Журналісты папрасілі прадстаўніка МЗС пракаментаваць факт, які на днях быў растыражаваны ў інтэрнэт-СМІ — **прызначэнне Літвой спецыяльнага пасла па пытаннях будаўніцтва БелАЭС.**

— Нам пакуль літоўскі бок нічога афіцыйна не паведамляў ні аб коле абавязкаў і паўнамоцтваў, ні пра персаналіі такога пасла, — адзначыў Дзмітрый Мірончык. — Беларусь нязменна выступае за кампетэнтны дыялог па ўсіх пытаннях будаўніцтва БелАЭС па лініі профільных ведамстваў. Тых ведамстваў, якія займаюцца тэмамі энергетыкі, аховы навакольнага асяроддзя, эканомікі, нарэшце, нацыянальных рэгулюючых органаў. Калі літоўскаму боку для больш эфектыўнага дыялогу з намі патрабуецца каардынатар у сценах МЗС, то гэта яе права і гэта можна толькі вітаць. Калі ж гэтая пасада засноўваецца толькі ў мэтах далейшай палітызацыі пытання, пераносу дыскусіі на міжнародныя пляцоўкі, якія часта не маюць ніякага дачынення ні да ядзернай тэматыкі, ні да энергетыкі, ні да экалогіі, то ў такім выпадку — гэта, хутчэй, контрпрадуктыўны крок.

Надзея ЮШКЕВІЧ. *yushkevich@zviazda.by*

■

Дэпутаты Палаты прадстаўнікоў Нацыянальнага сходу Рэспублікі Беларусь выказваюць глыбокае спачуванне намесніку старшыні Пастаяннай камісіі Палаты прадстаўнікоў па эканамічнай палітыцы Брычу Леаніду Рыгоравічу ў сувязі з напаткаўшым яго вялікім горам — смерцю БАЦЬКІ.

Гродненский филиал РУП «Институт недвижимости и оценки»

ИЗВЕЩАЕТ О ПРОВЕДЕНИИ АУКЦИОНА ПО ПРОДАЖЕ ИМУЩЕСТВА

Наименование	Характеристика
ЛОТ 1	
Наименование объекта, краткая характеристика, адрес расположения	**Изолированное помещение, инв. № 422/D-28190 (назначение – торговое помещение, наименование – торговое помещение № 1), площадью 1487,4 кв.м, расположенное по адресу: Щучинский р-н, г.п. Острино, ул. Гродненская, 7-1**
Земельный участок, на котором расположен объект	Кадастровый номер 425856600002000051, площадью 0,2531 га (назначение – для обслуживания здания магазина «Универмаг») по адресу: Щучинский р-н, г.п. Острино, ул. Гродненская, 7. Земельный участок выделен под капитальное строение, оформление пользования земельным участком будет производиться в соответствии с действующим законодательством Республики Беларусь
Начальная цена продажи	72 956,19 (семьдесят две тысячи девятьсот пятьдесят шесть рублей девятнадцать копеек) с учетом НДС
Сумма задатка	3 648 р. (три тысячи шестьсот сорок восемь рублей)
Продавец	Щучинский филиал Гродненского областного потребительского общества, 231513, г. Щучин, ул. Пушкина, 26
Организатор торгов	Гродненский филиал РУП «Институт недвижимости и оценки», г. Гродно, ул. Врублевского, д. 3, каб. 209, тел. 41-98-32
Условия аукциона	Аукцион без условий
Условия оплаты	По договоренности сторон
Срок заключения договора купли-продажи	Не позднее 5 рабочих дней с момента подписания протокола аукционных торгов
Номер р/с для перечисления задатка	Р/с 301 257 917 0017 в Дирекции ОАО «Белинвестбанк» по Гродненской области БИК 153001739, УНП 500833225

Аукцион состоится 08 февраля 2017 г. в 11.00 по адресу: г. Щучин, ул. Пушкина, 26

К участию в аукционе допускаются физические лица, юридические лица и индивидуальные предприниматели, подавшие организатору аукциона в названный в извещении срок заявление с приложением необходимых документов и внесшие в установленном порядке на указанный в извещении текущий (расчетный) счет сумму задатка, получившие билеты участников аукциона с указанием даты регистрации заявления и заключившие с организатором аукциона соглашение о правах и обязанностях сторон в процессе подготовки и проведения аукциона.

Для участия в аукционе в указанный в извещении срок в Гродненский филиал РУП «Институт недвижимости и оценки» подается заявление на участие в аукционе со следующими документами:

заверенная банком копия платежного поручения о внесении суммы задатка на текущий (расчетный) счет, указанный в извещении;

юридическим лицом – резидентом Республики Беларусь – копия документа, подтверждающая государственную регистрацию юридического лица;

индивидуальным предпринимателем – документ, подтверждающий государственную регистрацию индивидуального предпринимателя, и его копия, которая заверяется организатором аукциона;

юридическим лицом – нерезидентом Республики Беларусь – легализованные в установленном порядке копии учредительных документов и выписка из торгового реестра страны происхождения (выписка должна быть подготовлена в течение шести месяцев до подачи заявления на участие в аукционе) либо иное эквивалентное доказательство юридического статуса в соответствии с законодательством страны происхождения; документ о финансовой состоятельности, выданный обслуживающим банком или иной кредитно-финансовой организацией, с удостоверенным переводом на белорусский или русский язык.

При подаче документов на участие в аукционе организатору аукциона предъявляются:

представителем юридического лица, индивидуального предпринимателя – доверенность (документ, подтверждающий полномочия должностного лица) и документ, удостоверяющий личность этого представителя;

физическим лицом – документ, удостоверяющий личность физического лица;

представителем физического лица – доверенность и документ, удостоверяющий личность представителя.

Прием заявлений на участие в аукционе со всеми необходимыми документами заканчивается в установленные организатором аукциона день и время, указанные в извещении. Заявления, поступившие после установленного срока, не рассматриваются. Сроком поступления заявления является дата его регистрации в журнале регистрации заявлений на участие в аукционе. Организатор аукциона имеет право снять предмет аукциона с торгов в любое время, но не позднее чем за 3 календарных дня до назначенной даты проведения аукциона, о чем организатором аукциона извещаются участники аукциона.

В процессе торгов начальная цена повышается аукционистом до тех пор, пока только один участник согласится приобрести предмет торгов. Данный участник объявляется победителем торгов. Если аукцион признан несостоявшимся в силу того, что заявление на участие в нем подано только одним лицом, предмет аукциона продается этому лицу при его согласии по начальной цене, увеличенной на 5 процентов.

Заявления на участие в аукционе принимаются по адресу: г. Гродно, ул. Врублевского, 3, каб. 209, с 8.30 до 17.30 (понедельник – четверг) и с 8.30 до 16.30 (пятница)

Последний день приема заявлений – 02 февраля 2017 г. до 15.00

Телефоны для справок: 45-05-38, 41-98-32, http://grodnoino.by/

РУП «Институт недвижимости и оценки» извещает об открытом аукционе

ПО ПРОДАЖЕ 2-КОМНАТНОЙ КВАРТИРЫ (новостройка), расположенной по адресу: г. Минск, ул. Сурганова, 5А, кв. 96

Наименование	Начальная цена продажи, бел. руб.	Задаток, бел. руб.	Шаг аукциона
Лот №1. **Изолированное помещение (квартира № 96) с инв. №500/D-708053479**. Назначение: квартира. Адрес объекта: г. Минск, ул. Сурганова, д. 5А, кв. 96. Кол-во жилых комнат – 2. Год постройки – 2012. Этаж – 14. Общая площадь – 72,5 кв.м. Жилая – 37 кв.м. Стены наружные – блоки из ячеистого бетона; стены внутренние и перегородки – блоки из ячеистого бетона, кирпичные, газосиликатные блоки; перекрытия ж/бетонные; полы – цементная стяжка, проемы – оконные ПВХ, двери в квартиру металлопластиковые, лоджия – есть; отделка – оштукатурено; электроснабжение, отопление, водопровод, канализация – имеются, горячее водоснабжение – центральное; радио, телевидение, телефон – есть, мусоропровод, лифт – есть. На праве собственности	165 000,00	16 400,00	5%

УСЛОВИЯ

К участию в аукционных торгах допускаются индивидуальные предприниматели, физические и юридические лица без ограничения, вне зависимости от государственной принадлежности, внесшие задаток по 03.02.2017 г. В качестве участника аукциона регистрируются лица, задаток которых поступил на расчетный счет Организатора аукциона на момент подачи заявления на участие в аукционе с иными необходимыми документами.

Победитель аукциона (Претендент на покупку) обязан оплатить полную стоимость приобретенного на аукционе Объекта в течение 20 (двадцати) рабочих дней с момента подписания протокола аукциона.

Все расходы по оформлению всех документов, связанных с регистрацией сделки купли-продажи Объекта, оформлению прав собственности на Объект, оплачиваются Победителем аукциона (Претендентом на покупку).

Победитель аукциона (Претендент на покупку) обязан возместить Организатору аукциона стоимость затрат на организацию и проведение открытого аукциона на основании счета-фактуры в течение 3 (трех) банковских дней с момента подписания протокола о результатах аукциона

ОБРЕМЕНЕНИЕ

Запрещение (иное): Постановление об аресте КГБ РБ от 03.09.2013 №б/н УД № 13068930027 (арест будет снят в соответствии с действующим законодательством Республики Беларусь после реализации Объекта с публичных торгов (торгов))

Аукцион состоится 07.02.2017 г. в 11.00 по адресу: Республика Беларусь, г. Минск, ул. Комсомольская, 11, каб. 4

Порядок оформления участия в аукционе содержится на сайте Организатора аукциона **ino.by.**

Задаток перечисляется на р/с 3012154337010 в ОАО «БПС-Сбербанк», 220004, г. Минск, ул. Кальварийская, д. 4а, код 369.

Получатель – РУП «Институт недвижимости и оценки», УНП 190055182. Назначение платежа: задаток для участия в аукционе по продаже имущества (квартира) (Лот № 1), **проводимом 7 февраля 2017 г.** (Партизанский МРО).

Организация и проведение аукциона, а также оформление и регистрация сделки осуществляются в соответствии с действующим законодательством Республики Беларусь.

Заявления на участие и необходимые документы принимаются в г. Минске, ул. Комсомольская, 11, каб. 6 в рабочие дни с 8.30 до 12.00, с 13.30 до 16.00. Окончание приема заявлений – **03.02.2017 в 11.00.**

Все желающие могут предварительно ознакомиться с Объектом аукциона. Контактное лицо для осмотра Объекта: судебный исполнитель ОПИ Первомайского района г. Минска Анастасия Сергеевна Костюк, 8 (033) 398-13-29.

Организатор аукциона или Продавец вправе снять лот с торгов до объявления его проданным без объяснения причин снятия

Контакты организатора аукциона: 8 (017) 306-00-57, 8 (029) 550 09 52, 8 (029) 356-90-03 • www.ino.by • torgi@ino.by

НА ТОЕ СТУДЗЕНЬ, КАБ СТУДЗІЦЬ

Карэспандэнты «Звязды» — аб усім, што звязана з маразамі

Месцамі да мінус 32 градусаў

З паўночнымі вятрамі на тэрыторыю нашай краіны наступае вельмі халоднае арктычнае паветра, паведамляе **намеснік начальніка службы метэаралагічных прагнозаў Белгідраметцэнтра Святлана РЫБАКОВА.** Сёння маразы сапраўды ўзмоцняцца. Тэмпература паветра на большай частцы тэрыторыі складзе ад мінус 16 да мінус 22 градусаў. А ўльтрапалярны холад спецыялісты абяцаюць нам менавіта ў ноч на выхадныя.

У суботу і нядзелю будзе пераважна без ападкаў, толькі па паўднёвым усходзе магчымы кароткачасовы снег. Тэмпература паветра ўначы панізіцца да 20—27 марозу, аднак па паўночным захадзе пры праясненнях маразы могуць даходзіць да мінус 32 градусаў. Толькі па паўднёвым усходзе будзе крыху мягчэй, дзе чакаецца ад мінус 15 да мінус 19 градусаў. Тэмпература паветра ў суботу ўдзень складзе 14—20 марозу, у асобных раёнах па поўначы будзе да мінус 21—24 градусаў. У нядзелю ўдзень тэмпературны фон у аснoўным складзе мінус 11—18 градусаў, але ў асобных раёнах будзе каля 20 марозу.

Паводле папярэдніх прагнозаў айчынных сіноптыкаў, у панядзелак і аўторак у некаторых раёнах краіны пройдзе кароткачасовы снег, на дарогах галалёдзіца. Тэмпература паветра ўначы прагназуецца ў межах мінус 13—20 градусаў, пры праясненнях да 25 марозу. Удзень будзе ад 8 да 15 марозу, але ў асобных раёнах — яшчэ да мінус 16—17 градусаў. Толькі па паўднёвым усходзе ўначы чакаецца 7—12 марозу, а ўдзень — ад мінус 3 да мінус 7 градусаў. Маразы пачнуць слабець у сераду. У асобных раёнах пройдзе кароткачасовы снег, на дарогах галалёдзіца. Тэмпература паветра на працягу сутак складзе ад мінус 5 да мінус 14 градусаў, аднак уначы пры праясненнях яна можа панізіцца да 19 марозу.

Цяпер дружна прыбіраем

За суткі снегавое покрыва ў краіне павялічылася на 5—10 сантыметраў. А яшчэ нядаўна мы так хацелі сапраўднай зімы з завеяй! Зрэшты, людзі сталага веку памятаюць, што раней такое надвор'е было самым звычайным, як і рэагаванне на яго...

Дарожнікі забяспечылі магчымасць праезду на ўсіх рэспубліканскіх аўтадарогах. Учора на іх працавалі 567 песка- і солеразмеркавальнікаў, 421 трактар, 39 аўтагрэйдэраў, 140 пагрузчыкаў. Для апрацоўкі пакрыцця за суткі было зрасходавана больш за 13 тысяч тон пясчана-солевай сумесі і звыш трох тысяч тон чыстай солі, паведамляе Міністэрства транспарту і камунікацый.

За ноч толькі з вуліц сталіцы было вывезена больш за 3,4 тысячы кубаметраў снегу. На гэтую вахту было выведзена каля 400 адзінак тэхнікі для расчысткі вуліц і вывазу снегу. За ноч высыпана 833 тоны солі і 877 тон пясчана-солевай сумесі. Для вывазу снегу было задзейнічана 80 самазвалаў, у тым ліку 34 ад староннiх арганізацый. Удзень у вытворчым аб'яднанні «Гарраамаўтадар Мінгарвыканкама» планавалі павялічыць колькасць спецтэхнікі прыкладна да 850 адзінак.

Усе гаспадаркі Беларускай чыгункі працуюць у штатным рэжыме. Магістраль мае неабходную колькасць снегаўборачнай тэхнікі для ачысткі чыгуначных пуцей ад снегу на перагонах і станцыях — 24 снегаўборачныя машыны і 39 снегаачышчальнікаў. Учора была задзейнічана адна снегаўборачная машына, на ачыстцы стрэлачных пераводаў і чыгуначных пераездаў ад снегу працавалі 1627 чалавек. Па інфармацыі прэсцэнтра Беларускай чыгункі, затрымак у руху паяздоў з-за ўмоў надвор'я не было.

Да ўборкі дваровых тэрыторый ад снегу падключыліся не толькі прадпрыемствы, але і насельніцтва. У прыватнасці, свой унёсак у расчыстку дваровых тэрыторый зрабілі аўтаўладальнікі. Пры гэтым многія паслухаліся рэкамендацыі ДАІ і пераселі на грамадскі транспарт.

Кубачак гарбаты, калі ласка!

З учарашняга дня ў Магілёўскай вобласці пачалі функцыянаваць 32 пункты абагрэву і гарачага піцця ад Чырвонага Крыжа.

Скарыстацца іх паслугамі могуць не толькі тыя, хто апынуўся ў цяжкім сацыяльным становішчы, але і ўсе, хто адчувае дыскамфорт ад моцных маразоў. Бо тут не толькі дадуць кубачак гарбаты, але і, напрыклад, памераюць артэрыяльны ціск, ад якога ў гэтыя неспрыяльныя дні пакутуюць метэазалежныя людзі.

— Не паспелі мы адкрыць пункт на Цэнтральным прадуктовым рынку па вуліцы Ціміразеўскай, як сталі падыходзіць першыя людзі, — паведаміў **старшыня Магілёўскай абласной арганізацыі Беларускага таварыства Чырвонага Крыжа Андрэй НІКІЦІН.** — Гарбату мы прапануем усім, каму холадна, але для тых, хто з розных прычын не мае пастаяннага месца жыхарства і, адпаведна, магчымасці паесці, прыхапілі ежу хуткага прыгатавання. Ёсць у нас таксама шалікі, курткі, іншае цёплае адзенне для тых, хто не паспеў, або не мае магчымасці яго набыць.

Магілёўскі цэнтр часовага (начнога) знаходжання асоб без пэўнага месца жыхарства таксама гатовы ў гэтыя марозныя дні абагрэць і прытуліць магіляўчан, якія ў сілу нейкіх абставін страцілі прапіску і апынуліся без даху над галавой.

Як уратавацца ад марозу?

На марозным паветры нам дыхаецца лягчэй, а ўсё таму, што ў ім фактычна няма мікробаў, якія больш любяць цяплыню ды вільгаць. Аднак захварэць падчас маразоў усё ж такі прасцей.

— Знешняе асяроддзе абавязкова адбівацца на рабоце ўсіх органаў і сістэм арганізма, але ў нас ёсць магчымасць адаптацыі да розных умоў, — тлумачыць **загадчыца аддзялення прафілактычных аглядаў 24-й гарадской паліклінікі спецмедаглядаў Ірына ГАРОШКА.** — Якой будзе абарончая рэакцыя, залежыць не толькі ад тэмпературы, вільготнасці ці ветру, але і ад таго, ці па надвор'і мы апрануліся, у якім стане наш імунітэт у цэлым, ад нашага ўзросту — дзеці і пажылыя больш успрымальныя да перападаў тэмпературы.

Калі ёсць захворванне нырак, а вы не прыкрылі цёплым адзеннем гэту частку цела, то ў выніку пераахаладжвання атрымаеце абвастрэнне. Тое ж і з суставамі — пра сябе нагадае рэўматызм. У першыя хвіліны знаходжання на адкрытым марозным паветры сасуды сціскаюцца, а таму артэрыяльны ціск можа крыху павышацца, але не крытычна, бо гэта нармальны механізм кампенсацыі. Таму гіпертонікам можна асабліва не хвалявацца.

У ліку першых пераахаладзіцца рызыкуюць і людзі ў стане алкагольнага або наркатычнага ап'янення, якія страцілі магчымасць крытычна ацэньваць сітуацыю. Або калі чалавек вымушаны доўгі час знаходзіцца на адкрытым паветры.

На марозе не трэба стаяць на месцы. Рух узмацняе цыркуляцыю крыві, у тым ліку ў дробных сасудах. Паляпшаюць кровазварот і расціранні. Неабходна і саграванне знутры, але не алкаголем, а цёплымі напоямі кшталту чаю, кампоту ці морсу.

Калі адчуваеце, што ўсё ж такі атрымалі пераахаладжванне, што нават у цёплым памяшканні вам яшчэ нейкі час холадна, то ў першую чаргу разатрыце замёрзлыя ўчасткі цела з дапамогай якой-небудзь мазі для сагравання, захутайцеся ў коўдру і піце цёплыя напоі.

Святлана БАРЫСЕНКА.
protas@zviazda.by
Нэлі ЗІГУЛЯ.
zigulya@zviazda.by
Сяргей КУРКАЧ.
kurkach@zviazda.by
Сяргей РАСОЛЬКА.
rs@zviazda.by

Найлепшы падарунак для сябе — падарыць радасць іншым

Малечы прыйшліся даспадобы яркія цацкі.

(Заканчэнне. Пачатак на 1-й стар.)

— А вось гэта першая наша работа з цестам, — кажуць яны і паказваюць на карціну з пузатым самаварам, па вуглах аздобленую абаранкамі ды розным печывам, якія выглядаюць вельмі рэалістычна.

Наташа з дроту і бісеру пляце цацкі: ліс, павукоў, кракадзілаў, папугаяў...

— Спачатку глядзела ў інтэрнэце схемы, цяпер сама ўжо раблю. Больш за ўсё люблю павукоў — магу за 15 хвілін стварыць. Яго можна паставіць на лапкі (яны згінаюцца) ці падвесіць, — кажа яна.

— Я акрамя вырабаў з бісеру раблю фігуркі арыгамі з глянцаваных афішак. Спецыяльна іх выразаю, каб колер быў патрэбны. Чырвоны з чорным лебедзь зроблены з праграмкі кінастужкі «Ведзьма з Блэр», а зялёны з жоўтым — з флаера «Ёлкі-5», — падзялілася Юля, паказваючы на тэлефоне здымкі сваіх работ.

А ў гэты час на Паліну ўжо прымяралі карнавальную сукенку.

— Яна наша самая заўзятая актрыса, — усміхнулася **Алена ХАЦЬКО, намеснік дырэктара па адміністрацыйна-гаспадарчай частцы.** — Мы да кожнага свята спектаклі ставім, і дзеці з задавальненнем іграюць, ролі разбіраюць. Да прыезду гасцей з Італіі робім канцэрты. А вырабы, якія яны ствараюць, таксама не ляжаць — гэта цудоўныя падарункі, якія таксама да свят разыходзяцца. Нашы выхаванцы ўвесь час нешта майструюць, займаюцца творчасцю. Вольны дзень хіба што нядзеля, калі яны нікуды не ідуць займацца.

Тутэйшыя хлопцы займаюцца футболам, валейболам ды баскетболам, настольным тэнісам і іншымі спартыўнымі гульнямі. Ім мы прынеслі два футбольныя мячы, кеглі, настольныя гульні, наборы для лепкі з гліны і гіпсу. А яшчэ ўсім выхаванцам дасталіся хатнія пантофлі, звязаныя Кацярынай.

— Мячоў якраз хопіць да лютага. Яны нам заўсёды патрэбныя, як і кеды, бо гуляюць хлопцы штовечар, — смяецца Алена Яўгенаўна. — Яшчэ паспяваюць і на дадатковыя заняткі па англійскай мове хадзіць.

У кожнай групе свая ёлка. А ў хлопцаў іх нават тры. Адна звычайная. Другая — склееная са спецыяльна згорнутых кавалачкаў тканіны. Трэцяя — зусім адмысловая — знаходзіцца на сцяне. На шпалерах нацягнуты шнуркі, да якіх прыладжаны банцікі, шышкі і... сушаныя скрылікі апельсінаў, лімонаў, яблыкаў.

А на сцяне, што вядзе ў спальню, «расце» дрэва з макаронаў. Крона зроблена з мучных вырабаў у форме «ракавін», а ствол — з макаронін, ключыкаў, гузікаў і іншага падручнага матэрыялу. Усё гэта пафарбавана і выглядае як заводская пластыкавая выява для дэкору.

Хлопцы дапамагалі ствараць усё гэтае хараство. А Саша, якому ўчора споўнілася 18 гадоў, увогуле вяжа на прутках.

Хлопцы з яшчэ адной групы, як аказалася, таксама займаюцца не толькі футболам, але і бісерапляценнем. А яшчэ: Саша грае на гітары, Андрэй плавае, Вадзім спявае, Арцём малюе і робіць кветкі са скуры.

— Для хакея мы ўжо пачысцілі двор і зрабілі са снегу борцікі і вароты, — паведаміў Саша.

— А яшчэ ў нас турнір варатароў быў. Я ў ім другое месца заняў, адбіў 81 шайбу, а Арсеній — першае. Мы ездзім на хакей у юнацкую каманду «Дынама-Мінск», і я там сябрую з нумарам 35, — паведаміў Дзіма. Менавіта ён пасля браў інтэрв'ю ў адной з нашых карэспандэнтак.

Самым маленькім дасталіся гумавыя мячыкі, машынкі і вясёлыя прописі з лічбамі і літарамі ды іншыя займальныя сшыткі з дыдактычным матэрыялам. Ну, а найбольш расходны матэрыял: каляровыя алоўкі, акварэлькі, фламастары, пластылін, каляровыя ручкі, несумненна, спатрэбіцца ўсім творчым жыхарам гэтага дома.

На зваротным шляху мы заўважылі на падаконніку кампазіцыю са звычайных галінак ва ўпрыгожаным слоіку з вадой. Не паверыце, але на іх з'явіліся не толькі маладзенькія лісцікі, але і суквецці. Так што, думаецца, хутка яны і заквітнеюць. Пэўна, адчуваюць мясцовую атмасферу творчасці і дабрыні.

Больш здымкаў глядзіце на сайце www.zviazda.by.

Ірына СІДАРОК.
sidarok@zviazda.by

Фота Яўгена ПЯСЕЦКАГА.

Падчас дабрачыннай акцыі «Падары дзіцяці свята», якую звяздоўцы ладзілі ў ГУМе 22 снежня, мы разам з работнікамі ўнівермага, нашымі чытачамі і ўсімі неабыякавымі людзьмі, якія далучыліся да збору гасцінцаў для дзяцей з дзіцячага дома №5, назбіралі і набылі ні многа ні мала, а амаль пяць мяхоў падарункаў.

Выхаванцы атрымалі мячыкі і кеглі, разнастайныя цацкі: ад мазаікі і машынак да набораў для стварэння гіпсавых магнітаў і гліняных выяў, а таксама шкарпэткі, калготкі і канцылярскія прылады.

Дзве плойкі прыйшліся даспадобы доўгавалосым прыгажуням, а футбольныя мячы — юным футбалістам. Настольныя гульні, у якія можна гуляць вялікай колькасцю людзей і пры гэтым развіваць мысленне, складаючы словы і набываючы новыя веды, думаецца, падыдуць усім жыхарам дома. Чулая жанчына Мая Іванаўна, пра якую мы раскажам наступным разам, як і абяцала падчас акцыі ў ГУМе, прынесла некалькі пакетаў з тканінай, ніткамі і пруткамі, што вельмі спатрэбіцца дзяўчатам на ўроках працы. Шыкоўная сукенка, якую яна пашыла сама, стане цудоўным атрыбутам для тэатральных пастановак, якія ладзяць выхаванцы. А Кацярына, якая таксама адгукнулася на нашу прапанову падарыць дзецям свята, літаральна за некалькі дзён звязала спецыяльна для дзетак хатнія пантофлі.

Закон любові

(Заканчэнне. Пачатак на 1-й стар.)

Галоўны сэнс гэтага заклiку заключаецца ў тым, каб мы не толькi дзякавалi Богу i ўзносiлi Яму хвалу ў малiтвах i песнапеннях, але i прынасiлi добры плод — справы любовi i мiласэрнасцi на славу Божую, на карысць Царквы, на карысць Бацькаўшчыны i на карысць блiжняга, несучы *«цяжары адзiн аднаго»* (Гал. 6, 2) — i ў радасцi, i ў горы.

Гасподзь запаведаў нам любiць адзiн аднаго, захоўваць адзiнства царкоўнае, несцi людзям мiр Хрыстоў i дабро, быць лагоднымi i цярплiвымi, быць руплiвымi ў малiтве i ў служэннi слабым i абяздоленым. *«Па тым пазнаюць усе, што вы Мае вучнi, калi любоў будзеце мець памiж сабою»* (Ін. 13, 35), — кажа нам Гасподзь i Спасiцель наш Іісус Хрыстос. Далучаючыся да гэтай уседасканалай Божай любовi, мы здабываем непераможную зброю *«супраць злых духаў паднябесных»* (Эф. 6, 12), здабываем магчымасць паспяхова супрацьстаяць усiм выклiкам часу. Мяккi б спакусы i выпрабаваннi нi спасцiгалi нас у гэтым жыццi, словы Госпада: *«Я з вамi ва ўсе днi да сканчэння веку»* (Мт. 28, 20) усяляюць у нас надзею, што Ён не пакiдае нас сёння i не пакiне ў будучы час.

Закон любовi, завешчаны нам Спасiцелем, ляжыць у аснове сапраўднага *«адзiнства духу»* (Эф. 4, 3). Гэты закон — аснова грамадскага жыцця i салiдарнасцi, супольнай стваральнай працы i супрацоўнiцтва на славу Божую i на радасць тым, хто перажывае розныя беды i няшчасцi, хто церпiць нягоды i мае патрэбу ў нашай дапамозе i падтрымцы. Але сапраўднае яднанне народа не можа абмяжоўвацца толькi часам выпрабаванняў, яно павiнна стаць неад'емнай часткай нашай хрысцiянскай самасвядомасцi i сапраўднага хрысцiянскага жыцця.

Зноў надышло светлае свята Раства Хрыстовага, свята гарачай веры i непасаромленай надзеi на Промысел Божы, якi вядзе да дабра кожнага чалавека. Зноў раскрываецца неба над зямлёю, зноў чуецца ангельскае славаслоўе, якое абвясцiла свету *«радасць вялiкую, якая будзе ўсяму народу: нарадзiўся вам сёння ў горадзе Давiдавым Спасiцель»* (Лк. 2, 10-11). Разам з ангеламi мы зноў заклiкаемся заспяваць славаслоўе Дзiцятку Хрысту, якi нарадзiўся, i, укленчыўшы перад Ім, як гэта зрабiлi ўсходнiя мудрацы, прынесцi ў дар «фiмiям» сардэчнай малiтвы, «золата» добрых спраў на славу Царквы i на карысць блiжняга, «мiра» ахвярнага служэння блiжнiм, i, прыпаўшы да яслях Хрыстовых, як вiфлеемскiя пастухi, славiць i хвалiць *«Бога за ўсё, што пачулi i ўбачылi»*.

Праасвяшчэнныя архiпастыры, дарагiя айцы, браты i сёстры! Мiнулы год быў няпростым для многiх з нас, але, мiласцю Божай, ён прынёс нам i нямала духоўнай радасцi. Ён быў адзначаны шматлiкiмi важнымi падзеямi ў жыццi нашай Царквы. У мiнулым годзе ва ўсiх епархiях архiрэi з клiрам, брацiяй i паствай займалiся вырашэннем надзённых пытанняў царкоўнага жыцця: добраўпарадкаваннем епархiяльнай i прыходскай дзейнасцi, стварэннем яксна новых прыходаў, якiя заклiканы стаць сапраўднымi праваслаўнымi абшчынамi, здольнымi да актыўнага ўдзелу ў царкоўнай мiсii, з уключэннем у iх самай актыўнай сiлы грамадства — моладзi; шмат увагi надавалася развiццю сацыяльных i асветнiцкiх праектаў Праваслаўнай царквы.

У 2016 годзе Беларуская праваслаўная царква i дзяржава працягнулi супольную працу ў галiне аховы i захавання гiсторыка-культурнай спадчыны. Асаблiвая ўвага надаецца захаванню традыцыйных каштоўнасцей беларускага народа, духоўна-маральнаму выхаванню падрастаючага пакалення i прафiлактыцы негатыўных з'яў i iх наступстваў у грамадстве. У аснову культуры i дзяржаўнасцi Беларусi закладзены хрысцiянскiя каштоўнасцi, якiя з'яўляюцца самым верным арыенцiрам не толькi ў жыццi хрысцiянiна, але i асобнага чалавека. Дзяржава сёння падтрымлiвае Царкву ў яе патрыятычных iнiцыятывах i пропаведзi набожнага ладу жыцця.

Святая Праваслаўная царква заклiкае кожнага з нас старанна працаваць над ачышчэннем i праабражэннем сваёй душы, бо духоўная перамена самога сябе — залог i аснова для праабражэння ўсяго народа нашай Бацькаўшчыны.

Дарагiя i ўзлюбленыя ў Госпадзе праасвяшчэнныя архiпастыры i пастыры, iнакi i iнакiнi, браты i сёстры! Ад усяго сэрца з любоўю ў Хрысце зноў i зноў вiншую ўсiх вас з вялiкiм святам Раства Хрыстовага i з Новым годам мiласэрнасцi Божай. Малiтоўна жадаю вам добрага здароўя, мiра, дабрабыту i невычэрпнай дабрадатнай дапамогi Божай у вашых подзвiгах i працы на славу Святой Царквы Хрыстовай, на карысць роднай Бацькаўшчыны i на карысць усiх нашых блiжнiх. Амiнь.

Спадчына

«ЗВОН — ГЭТА ДУША НАРОДА»

У Беларусi, адзiнай на постсавецкай прасторы, захавалася старажытная традыцыя

Звон — гэта нешта вельмi жывое. Праз бронзу, з якой адлiты званы, i рукi чалавека, што дапамагаюць нарадзiцца гуку, наша зямля быццам звяртаецца да неба... А, можа, наадварот? Гэты гук, настолькi высокi i чысты, што, магчыма, ён адмыслова быў створаны дзесьцi на вышынi, каб крануць самае чэрствае сэрца...

Беларусь — унiкальная краiна: толькi тут, у адзiным месцы на ўсёй постсавецкай прасторы, захавалася традыцыя старажытнага званарства. Інструмент не быў занядбаны часам i лiхалеццямi. Умельства беражлiва перадавалася ад старэйшых маладзейшым. На шчасце, знайшлася i даследчыца, якая вывучыла ўсё гэта i прадставiла шырокай грамадскасцi. Вынiкам нястомнай шматгадовай працы Алены Шацько стала кнiга «Званы Белай Русi: тысячагоддзе традыцыi» (з дадаткам на двух DVD). Карэспандэнт «Звязды» сустрэлася з кандыдатам мастацтвазнаўства, правадзейным членам Асацыяцыi звону Расii, дацэнтам кафедры тэорыi i методыкi выкладання мастацтва БДПУ iмя Максiма Танка, каб распытаць пра традыцыi званарства на Беларусi i пра тое, як ствараўся яе ўнiкальная кнiга.

Фота Надзеі БУЖАН.

Алена ШАЦЬКО сама валодае майстэрствам званара. «Гэта вялiкая духоўная радасць», — гаворыць яна аб судакрананнi са званамi.

— Алена Генадзеўна, вы iнiцыюеце ўнясенне званарства ў спiс нематэрыяльнай гiсторыка-культурнай спадчыны Беларусi? Цi ёсць нейкiя зрухi ў гэтым працэсе?

— Сабраны пакет дакументаў, у якi ўваходзяць матэрыялы па званах 19 храмаў Брэсцкай, Мiнскай i Вiцебскай абласцей. Іх гучанне запiсана на прафесiйную апаратуру. Дзякуючы Белтэлерадыёкампанii створана 5 перадач, 3 дакументальныя фiльмы аб званарах i гiсторыi званарства на нашых землях. Прыхаджане храмаў сабралi подпiсы аб тым, што яны становяцца ацэньваюць гучанне званоў i згодны ўнесцi iх у спiс спадчыны (гэта абавязковая ўмова). У дадатку — публiкацыi ў прэсе на гэту тэму. Дакументы аддадзены ў Інстытут культуры Беларусi, дзе на Радзе можа быць прынята адпаведнае рашэнне. Мы чакаем дабраславення мiтрапалiта Мiнскага i Заслаўскага, Патрыяршага Экзарха ўсяе Беларусi Паўла, бо звон — гэта iнструмент, якi выкарыстоўваецца найперш у богаслужэннях, i без згоды царквы вырашаць такое пытанне неэтычна. Вядома, што Экзарх шмат робiць для зберажэння нацыянальнай культуры, напрыклад, хутка будзе выдадзена Бiблiя на нашай беларускай мове. Таму прыйдзе час прызнання i нашых слаўных званоў — аб гэтым малiцца вернiкi.

— Раскажыце, у чым унiкальнасць званарства?

— Варта адзначыць, што размова вядзецца менавiта пра традыцыйнае беларускае званарства. У 19-цi храмах, якiя я даследавала на працягу 10 гадоў, не спыняўся матыў звону — захоўвалася пераемнасць мелодыi, якой званiлi, скажам, сто гадоў таму — яна гучыць i сёння. У храме ёсць свой канон, ён пастаянны. Гэта як народная песня. Справа ў тым, што званарства захавалася толькi ў нас, бо з 1921 да 1939 года ў Заходняй Беларусi была асаблiвая канфесiйна-гiстарычная сiтуацыя: працягвалiся царкоўныя службы, адлiвалiся новыя званы. А ва Усходняй Беларусi ў 1939 годзе быў закрыты апошнi храм — службы нiдзе не праводзiлiся. Тое ж самае адбывалася i на iншай тэрыторыi Савецкага Саюза — iшло поўнае знiшчэнне храмаў i ўсяго, што з iмi звязана. У нас жа працягвалася царкоўнае жыццё — унiкальна тое, што традыцыя званарства не перарвалася. У час Вялiкай Айчыннай вайны вернiкi схавалi свае званы. Атрымлiваецца, што толькi ў Заходняй Беларусi (магчыма, яшчэ ў Заходняй Украiне) нiколi не губляўся гэты канон. У Эстонii быў толькi адзiн манастыр, якi нiколi не закрываўся, — Пскова-Пячэрскi — там захаваўся, 500 гадоў, i традыцыя таксама захавалася.

— Якiя мясцiны ў Беларусi вы раiлi б наведаць, каб пачуць аўтэнтычны звон?

— Вёску Дарапеевiчы Маларыцкага раёна Брэсцкай вобласцi. У 1934 годзе гэтыя званы былi адлiты проста каля царквы, у зямлi, запрошаным майстрам-лiцейшчыкам. Адна жанчына, успамiны якой я зафiксавала, будучы яшчэ маленькiм дзiцем, бачыла, як у яме будавалi печ, як залiвалi медзь. Пасля званы пэўны час астывалi ў зямлi... Яшчэ варта з'ездзiць у Вiлейку, дзе захавалiся дзiвосныя званы XIX стагоддзя, адлiтыя ў Расii. Праўда, побач знаходзiцца шаша: мы запiсвалi iх гучанне ў 5 гадзiн ранiцы i нават дамаўлялiся, каб рух транспарту быў зменены — каб шумы не перашкаджалi. Вельмi цiкавыя званы ў Олтушы таксама Маларыцкага раёна. І ў Маладзечне званы захавалiся.

— Гучанне царкоўнага звону змяшчае ў сабе шмат iнфармацыi...

— У храме хрысцiлiся, там моладзь знаёмiлася адно з адным. Там жа адбывалiся заручыны — калi настаяцель паведамляў, што пара збiраецца ажанiцца, пытаўся, цi ведаюць нешта пра яго цi яе — можа, некаму абяцалiся?.. І ў гэты час таксама гучаў асаблiвы звон — на заручыны. Вянчалiся яны пазней, дзесьцi праз месяц — i тады ў наваколлi разлятаўся вянчальны звон (але не ва ўсiх мясцовасцях ён меўся). Затое ўсюды быў пахавальны звон — ён гучаў, пакуль чалавека не данясуць да магiлак. Увявiце, людзi ва ўсёй ваколiцы чулi гэты звон, хрысцiлiся, чыталi малiтву пра навапачылага. А часам яны па звоне разумелi, хто памёр, мужчына або жанчына. Нават з якой вёскi, можна было зразумець — бо часам пэўнае паселiшча магло падарыць храму звон.

— Сучасныя тэхналогii вядуць да таго, што ў хуткiм часе можна будзе абысцiся без званара. Што вы думаеце наконт гэтага?

— Цяпер уводзiцца новая сiстэма — «электронны званар» — яна фактычна знiшчае пераемнасць. Лiтаральна на тэлефоне нацiскаецца кнопка i самi сабой пачынаюць званiць званы ў царкве. Гэта можа рабiць настаяцель цi прыхаджанiн — той, хто атрымаў дабраславенне. Такiм чынам мы фактычна руйнуем традыцыю, не даём ёй адрадзiцца, знiшчаем паслушнiцтва. Цi застанецца тады жаданне iсцi ў храм?.. Гэта мёртвае i нежывое. А калi звонiць званар, то ўдзельнiчае яго душа.

— Вернемся да гiсторыi. Якiя ёсць звесткi пра тое, калi на Беларусi ўпершыню зазванiў звон?

— Па матэрыялах раскопак, па знойдзеных фрагментах званоў мы ведаем, што ўжо ў XII стагоддзi ў Гродне на Замкавай гары стаяў храм i на iм было тры званы. Падчас пажару яны ўпалi i разбiлiся — у слоi XII стагоддзя знайшлi iх фрагменты. На адным нават ёсць надпiс «рабу». Усе кампаналагi кажуць, што надпiсы на званах з'явiлiся ў XIV стагоддзi ў Расii. А мы знайшлi фрагмент XII стагоддзя. Гэта ўнiкальна!

— Якiя самыя каштоўныя званы захоўваюцца ў нашай краiне?

— Мной апiсана 1704 званы з праваслаўных храмаў. Яны пашпартызаваны — сфатаграфаваны, падлiчаны iх памеры, зафiксаваны надпiсы, якiя на iх маюцца, запiсаны гук. Для таго каб сфатаграфаваць, iх трэба было спачатку памыць, — я рабiла гэта сама. Усе гэтыя званы акурат з'яўляюцца старажытнымi — датуюцца XVI—XIX стагоддзямi. Яны выклiкаюць вялiкую цiкавасць. На сённяшнi дзень у нас, як нiдзе на постсавецкай прасторы, захавалася такая вялiкая колькасць званоў. Менавiта ў Заходняй Беларусi (ва Усходняй усё знiшчана, за выняткам таго, што цудам было захавана ў музеях). У часы вайны iх хавалi ад немцаў — закопвалi ў зямлю, затым вярталi. Гэта было самым родным, бо звон — гук населенага пункта. На iх вельмi цiкавыя выявы, старажытныя надпiсы. Напрыклад, у вёсцы Олтуш Маларыцкага раёна надзвычай тонкiя выявы Георгiя Перамаганосца, якi забiвае змея. Яны «тонкiя», бо нават пэндзлем мастака такое складана выявiць, а там адлiта. Прычым адлiваў беларускi майстар Андрэй Белячынскi. Мне б вельмi хацелася, каб пашкоджаныя званы апынулiся ў музеях. Дадам, што пашпартызацыю званоў каталiцкiх храмаў правялi навукоўцы Акадэмii навук Варшавы: яны апiсалi ўсе званы касцёлаў Беларусi i Польшчы яшчэ да 2008 года.

— Цi ёсць сёння пераемнасць званарскай справы?

— Дзякуй богу, дзядулi-званары надзвычай ашчадна ставяцца да сваiх званоў, таму яны самi iмкнуцца кагосьцi з вучняў нядзельнай школы навучыць, перадаць майстэрства. Напрыклад, хлопчык з вёскi Дарапеевiчы Маларыцкага раёна Арцём Пацюк, якi цяпер навучаецца ў медыцынскiм унiверсiтэце, навучыўся ў сваёй роднай вёсцы гэтаму майстэрству ад Сцяпана Ярманюка. І ў iншых храмах ёсць пераемнасць. Калi званы ўнясуць у спiс нематэрыяльнай гiсторыка-культурнай спадчыны Беларусi, тады i ў нядзельных школах пры царкве дзецi iх будуць вывучаць. Бо гэта сваё, роднае. Мы павiнны яго зберагаць, як гэта рабiлi нашы бацькi i дзяды.

— Цi можна сказаць, што звон — гэта таксама пэўны вiд малiтвы, са зваротам да Бога?..

— Абавязкова. Кожны ўдар звона — гэта малiтва. Часам кажуць, што гэта малiтва ў бронзе. Адначасова гэта i казань. Адзiн святар распавядаў мне, што пэўны чалавек iшоў мiма царквы, ён пачуў звон i вырашыў зайсцi ў храм, а з часам стаў прыхаджанiнам. Сёння звон не выконвае функцыi заклiку да пачатку богаслужэння, бо ў нас ва ўсiх ёсць гадзiннiкi. Ён мае хутчэй мiсiянерскую функцыю — гэта фактычна знешняе богаслужэнне. Я запрашаю чытачоў «Звязды» да ўдзелу ў праекце «Звонсалавей» (падрабязна пра яго можна пачытаць у кнiзе «Званы Белай Русi: тысячагоддзе традыцыi»). Буду рада, калi вы дашляце на мой электронны адрас shatko377@gmail.com аповеды пра званы, пра традыцыi, звязаныя з iмi. Можа, вашы бабулi цi дзядулi ахвяравалi на звон? Магчыма, сярод вашых iкон захоўваецца цудам захаваны кавалачак звона?..

Нiна ШЧАРБАЧЭВIЧ.
nina@zviazda.by

■ Кінадаты

КАР'ЕРНЫ РОСТ ДЗЯНІСКІ КАРАБЛЁВА

Дзіцячы фільм «Па сакрэце ўсяму свету» адзначае 40-годдзе

Чатыры дзясяткі гадоў таму, 2 студзеня 1977 года, адбылася тэлевізійная прэм'ера двухсерыйнага фільма «Па сакрэце ўсяму свету», які знялі на кінастудыі «Беларусьфільм» паводле знакамітых «Дзяніскавых апавяданняў» Віктара Драгунскага. Значна пазней гэты фільм крытыкі прызналі дзіцячым блокбастарам, а тады ад яго былі проста ў захапленні савецкія школьнікі-акцябраты і малодшыя піянеры.

Уладзімір СТАНКЕВІЧ — Дзяніска Караблёў 40 гадоў таму і цяпер.

Юнага акцёра на ролю галоўнага персанажа — другакласніка Дзяніскі Караблёва — выбіралі сярод амаль 15 тысяч (!) дзяцей, але камісія Дзяржкіно зацвердзіла мінчаніна Валодзю Станкевіча — сына вядомага беларускага пісьменніка Уладзіміра Дадзіёмава. На той момант Валодзя ўжо меў досвед здымак у 4 кінафільмах і, галоўнае, шчыра любіў «Дзяніскавы апавяданні» — гэту кнігу хлопчык ведаў ледзьве не на памяць.

...Як успаміналі пазней акцёры, настрой савецкага часу ў фільме быў перададзены вельмі дакладна, а вось побыт рэжысёры на чале з Ігарам Дабралюбавым істотна «палепшылі». Напрыклад, штроксавы касцюмчык экраннага Дзяніскі, мара многіх хлопчыкаў у той час, быў страшэнным дэфіцытам, набыць які было практычна немагчыма за любыя грошы. Або ўзгадаць тры сасіскі, якія герой «без апетыту» есць на сняданак — у многіх сем'ях такое меню было далёка не штодзённай раскошай, не гаворачы ўжо пра курыцу, якую Дзяніс Караблёў разам з татам (Аляксандр Лянькоў) «гатуюць» да стану вугельчыкаў — дастаць гэту «сінюю птушку», якая каштавала 2 рублі 20 капеек, лічылася вялікай удачай. Апошняй сцэны, дарэчы, у пачатковым сцэнарыі не было наогул — яе прыдумалі проста на здымачнай пляцоўцы, а ў выніку менавіта яна стала любімай у многіх дарослых і маленькіх гледачоў.

«Прэм'ера мела ашаламляльны поспех, — успамінае сёння Станкевіч, — але адчування, што прачнуўся знакамітым, у мяне не было. Ні на вуліцы пальцам не паказвалі, ні аднакласнікі не зайздросцілі — можа, прывыклі, што я часта здымаюся, ні настаўнікі паблажак не рабілі. Карацей, жыў сабе, як і раней». Аднак на лёс героя карціна ўсё ж такі аказала самы істотны ўплыў.

З больш як дзясятка дзяцей і падлеткаў, якія зняліся ў карціне, толькі Валодзя Станкевіч працягнуў акцёрскую кар'еру. У яго багажы звыш 20 фільмаў, а таксама вопыт працы на беларускім тэлебачанні і ў ансамблі «Сябры». І хоць ужо шмат гадоў Уладзімір разам з сям'ёй жыве ў Маскве, дзе працуе акцёрам і шоўменам, а таксама займаецца раскруткай артыстаў (у тым ліку сваёй жонкі Анжалікі Ют) ва ўласнай прадзюсарскай кампаніі, але дагэтуль захоўвае пяшчотныя пачуцці да карціны і можа правесці для цікаўных віртуальную экскурсію па месцах здымак. Нават у сацыяльных сетках ён падпісваецца як Уладзімір Станкевіч — Дзяніс Караблёў і з задавальненнем згадвае кожную круглую дату любімага фільма.

Напрыклад, да 30-годдзя стужкі «Па сакрэце ўсяму свету» Уладзімір зрабіў яе прыхільнікам адмысловы падарунак — зняў відэакліп на песню «Калі мае сябры са мной». «Я дамовіўся з аўтарамі — Танічам і Шаінскім, а саму песеньку цудоўна выканала мая дачка Вікторыя, якой на той момант было столькі ж гадоў, колькі і мне падчас стварэння фільма, — узгадвае шоумен. — Прычым здымалі відэа мы ў Мінску, якраз на месцах былых здымак — гэта дзіўна, але за 30 год там мала што змянілася». Акрамя таго, да юбілею выйшла эксклюзіўнае выданне на дыску — адрэстаўраваны фільм, дакументальная стужка «Працяг будзе», у якой стваральнікі карціны ўзгадалі пра самыя забаўныя моманты працы, і дадатковы відэакліп.

Вікторыя ЦЕЛЯШУК
tselyashuk@zviazda.by

■ Па той бок экрана

«ПРЫМУРАК», «КАШТАРЫС» І «ШЧАМЛЁТКІ»

Як каманда з Міншчыны ўдзельнічала ў тэлевіктарыне «Размаўляем па-беларуску»

Беларуская мова вельмі багатая, у ёй сустракаюцца слоўцы, невядомыя нават самым апантаным яе прыхільнікам. Не ўсе ведаюць, напрыклад, што такое «халепа», «цапстрыкі», «пляцка» . А што азначаюць фразеалагізмы «на жабін скок», «на свой капыл»? Не кожны зможа прачытаць па памяці вершы беларускіх паэтаў, пазнаць творцаў па фотаздымках або працягнуць радкі песні і адгадаць, хто аўтар тэксту. Прыкладна такія заданні прапануюцца ўдзельнікам тэлевіктарыны «Размаўляем па-беларуску», якая выходзіць у эфір кожную суботу на тэлеканале «Беларусь 3».

Кацярына ВЕРНІКОЎСКАЯ, Вольга КАМАРОЎСКАЯ, вядучая тэлевіктарыны Алена ТРАЦЭНКА і Вячаслаў ЦЭХАНОВІЧ *(злева направа)* пасля гульні ў студыі.

— Мне пашчасціла прымаць удзел у гэтай перадачы. Атрымалася гэта нечакана, — расказала **карэспандэнт раённай газеты «Пухавіцкія навіны» Кацярына ВЕРНІКОЎСКАЯ.** — У рэдакцыю патэлефанаваў Вячаслаў Цэхановіч з Мінска. Ён пацікавіўся: ці ёсць у вас дзяўчына, якая добра ведае беларускую мову? Я ў Мар'інай Горцы заканчвала адзіную ў горадзе беларускамоўную школу. У Інстытуце журналістыкі Белдзяржуніверсітэта вучылася на кафедры стылістыкі і літаратурнага рэдагавання, дзе выкладалі ў асноўным на роднай мове.

Кацярына, вядома, загарэлася жаданнем праверыць свае веды на практыцы. Але Вячаслаў перaтэлефанаваў і паведаміў, што знайшлі патрэбнага чалавека. Дзяўчыне ён прапанаваў з'ездзіць у Гомель у складзе групы падтрымкі. Але з тым гульцом нешта не атрымалася. У выніку на перадачу трапіла Кацярына Вернікоўская.

— Так лёс звёў мяне з Вячаславам Цэхановічам, намеснікам дырэктара аднаго са сталічных унітарных прадпрыемстваў і з зямлячкай Вольгай Камароўскай, інжынерам па ахове працы Пухавіцкага лягасаса. Да Гомеля, дзе праходзяць здымкі, мы ехалі тры гадзіны. За гэты час пазнаёміліся, патрэніраваліся ў веданні мовы. І адчулі сябе адной камандай. Вячаслаў папярэдзіў нас, навічкоў: галоўнае — не хвалявацца. Ён ужо чацвёрты раз удзельнічаў у тэлевіктарыне. Тэатр пачынаецца з вешалкі, а наш шлях у студыю ляжаў праз грымёрку. З намі працаваў прафесійны візажыст, — успамінае мая суразмоўніца.

Тэма віктарыны — Каляды. Пра святы, якія набліжаюцца, у студыі нагадвала прыбраная ёлка, навагодняя мішура на трыбунах. У Кацярыны і Вольгі вялікага хвалявання не было. На творчы лад настройвала спакойная атмасфера, добразычлівая ўсмешка вядучай, якая перад пачаткам тэлевіктарыны пагутарыла з гульцамі, падбадзёрыла.

У студыі нашы героі пазнаёміліся са сваімі сапернікамі — камандай з Мінска: Андрусь, Хрысціна і Раман працуюць у сферы ІТ-тэхналогій, удзельнічаюць у Беларускай інтэлектуальнай гульні. Акрамя таго, Хрысціна арганізавала курсы для ўсіх ахвотных вывучаць беларускую мову. Вячаслаў, Вольга і Кацярына разумелі: ім будзе нялёгка. Тым не менш, гатовы былі даказаць, што і яны ведаюць мову не горш за мінчан.

— Калі глядзіш перадачу па тэлевізары, то здаецца, што ўсе пытанні простыя, на кожнае з іх ведаеш адказ, — кажа Кацярына. — Зусім інакш, калі стаіш за трыбунай у студыі. Галоўнае — не разгубіцца: хто хутчэй націсне на кнопку, той і адказвае. А гэта некалькі балаў на рахунак каманды. У пачатку гульні мы крыху ўступалі канкурэнтам. Але затым сітуацыя амаль выраўнялася. Мы тлумачылі сэнс фразеалагізмаў, разгадвалі, што такое «прымурак», «каштарыс», «шчамлёткі», усёй камандай спявалі «Мой родны кут» і калядныя песні. Вольга Камароўская, якая адмыслова ведае фальклор, вельмі дапамагла нам.

«Нашым» да перамогі не хапіла зусім крыху: сапернікі абышлі ўсяго на адзін бал. Крыўдна, канешне, але яны ад усёй душы павіншавалі пераможцаў. Не засталіся без падарункаў і самі — ім уручылі кнігі беларускіх аўтараў.

Рэдактар раённай газеты «Пухавіцкія навіны» Вольга Савасцюк шчыра парадавалася за сваю падначаленую і яе сяброў:

— Яны згулялі дастойна, нягледзячы на тое, што на падрыхтоўку было адведзена мала часу. Я нават не ведала, куды едзе Кацярына, калі тая адпрасілася на адзін дзень з працы. Каця займалася ў нас у групе маладых журналістаў, потым мы яе рэкамендавалі для паступлення ў Інстытут журналістыкі БДУ. Пасля заканчэння вучобы ўзялі ў газету. Ведаеце, гэта такі набытак для выдання: яна бярэцца за ўсе тэмы! Цяпер «вядзе» сельскую гаспадарку. Няпросты ўчастак, але малады спецыяліст спраўляецца. Больш за тое, ёй усё цікава. Паедзе на пасяўную, жыво — прыязджае акрыленая, узнёслая: я шмат даведалася новага, сустрэлася з цікавымі, душэўна прыгожымі, працавітымі людзьмі.

Вершы Вольгі Камароўскай раней друкаваліся ў «раёнцы». «Яна заўсёды была блізкай да беларускай мовы», — заўважыла Вольга Савасцюк. Вячаслаў Цэхановіч нарадзіўся ў Мінску, але яго карані таксама ў Пухавіцкім раёне. І ён не забывае радзіму сваіх бацькоў.

— Калі пашчасціць, я не супраць паўдзельнічаць у тэлевіктарыне яшчэ раз, — кажа Кацярына Вернікоўская. — Для гэтага трэба зазірнуць на сайт і прайсці тэст, а яшчэ сабраць каманду аднадумцаў.

А тым часам у Вольгі Савасцюк нарадзілася думка правесці аналагічную раённую тэлевіктарыну сумесна з мясцовай арганізацыяй Беларускага рэспубліканскага саюза моладзі.

Таццяна ЛАЗОЎСКАЯ
lazovskaya@zviazda.by

Паглядзець перадачу можна на тэлеканале «Беларусь 3» у суботу, 7 снежня

■ Сядзі і глядзі

ЗІМОВЫЯ СМЯШЫНКІ

Што: **камедыя «Раз на раз не прыпадае»**
Калі і дзе: **«МІР», 10 студзеня ў 9.00**

Новы год добра пачынаць са станоўчых эмоцый — магчыма, таму, шчоўкаючы пультам тэлевізара, мы міжволі затрымліваемся на старых і новых камедыях?..

Сатырычная гісторыя пра брыгаду гора-будаўнікоў выйшла на экраны 30 гадоў таму — і, канешне, сёння будзе цікавая не кожнаму, бо карыкатурны сюжэт і персанажы спісаныя з тых, яшчэ савецкіх, рэалій. Але для настальгічнага настрою — самае тое кіно.

Тры будаўнікі — іх сыграла выдатнае трыа: Армен Джыгарханян, Леанід Кураўлёў і Барыслаў Брандукоў — пры разбурэнні старых збудаванняў знаходзяць схаваныя кімсьці залатыя зліткі. Барацьба паміж сумленнем (здаць скарб дзяржаве і атрымаць законныя 25 працэнтаў узнагароды) і скнапнасцю (усё прысвоіць і падзяліць на траіх) завяршаецца перамогай апошняй. Але на гэтым праблемы будаўнікоў толькі пачынаюцца...

Што: **трагікамедыя «Найноўшы запавет»**
Калі і дзе: **АНТ, 13 студзеня ў 0.10**

Прыемная навіна для вернікаў: Бог ёсць. Шок для іх і ўсіх астатніх: Стваральнік зусім не такі, якім яго ўяўляюць і апісваюць людзі, — прынамсі, паводле версіі рэжысёра гэтай франка-бельгійскай хуліганскай казкі.

Бог жыве ў Бруселі, які сам жа і стварыў. Больш за тое, у яго ёсць сям'я: жонка, дачка і сын, а яшчэ цудоўны камп'ютар, праз які, уласна, адбываецца кіраванне светам. Аднойчы, пасварыўшыся з бацькам, дачка збегла з дома праз пральную машынку, перад гэтым падсунуўшы маштабную свінню — адправіўшы ўсім людзям даты іх смерці і паламаўшы камп'ютар. Прыгоды дзяўчыны ў свеце людзей і яе спробы знайсці сваіх апосталаў і напісаць уласнае евангелле — гэта дзе з'едлівы сарказм, а дзе іранічныя кпіны з сучаснага грамадства, якое ледзь не стопрацэнтна «завісае» ў сацыяльных сетках і задумваецца пра вечныя каштоўнасці хіба раз у год з вялікай нагоды.

Што: **камедыя «Чалавек-аркестр»**
Калі і дзе: **«Беларусь 3», 15 студзеня ў 21.05**

Бліскучы Луі дэ Фюнэс, лёгкі французскі гумар і жыццёвая гісторыя з налётам пікантнасці — выходзіць, камедыя.

Балетны імпрэсарыа Эван-Эванс разам з пляменнікам Філіпам пільна сочыць, каб ягоныя танцоркі не мелі стасункаў з мужчынамі, бо гэта перашкодзіць працы. Але адна з балерын ужо мае дзіця, якое знаходзіцца ў Італіі пад наглядам карміцелькі. Падчас гастроляў патрабуецца тэрмінова шукаць ёй замену, і сяброўкі-танцоркі прапануюць падкінуць малое Эвансу, выдаўшы за пазашлюбнага сына Філіпа. Пасля доўгіх пошукаў Эванс знаходзіць дом сяброўкі пляменніка... атрымлівае на рукі другое дзіця і ледзь паспявае ўцячы ад раз'юшаных сваякоў дзяўчыны. Цяпер у балетнай трупе — двое дзяцей і суцэльны вар'яцкі дом... ■

Панядзелак, 9 студзеня

Беларусь 1

6.00, 7.20, 8.15 Добрай раніцы, Беларусь!
7.00, 8.00, 9.00, 12.00, 15.00, 19.00, 23.40 Навіны.
7.05, 8.05 Навіны эканомікі.
7.10, 8.10, 19.40, 23.25 Зона Х.
9.10 Галоўны эфір.
10.20, 20.00 Серыял «Жаночы доктар-2».
11.00, 13.00, 16.00 90 секунд.
11.10, 13.10 Меладрама «Учора. Сёння. Назаўсёды...»
15.15, 18.40 Навіны рэгіёна.
15.25 Серыял «Сваты-3». Заключная серыя.
16.30 Серыял «Сваты-4».
17.40 Беларуская часінка.
19.20 Арэна.
21.00 Панарама.
21.45 Серыял «След».
23.55 Дзень спорту.
0.10 Меладрама «Пагавары са мною пра каханне».

Беларусь 2

7.00 Тэлераніца.
9.00, 11.05, 22.05 Тэлебарометр.
9.05 Фільм — дзецям «Папялушка».
10.10 Фільм — дзецям «Гусятніца».
11.40 Капейка ў капейку.
12.15, 15.50 Серыял «Мая цудоўная нянька».
13.10 Серыял «Шчаслівыя разам 4».
14.55 «Арол і рэшка. Шопінг». Трэвэл-шоу.
16.45 Драма «Форэст Гамп».
19.15 Суперлато.
20.05 Рэпарцёр.
20.50 «Вяселле ўсляпую». Рэаліці-шоу.
22.00 КЕНО.
22.10 «Багіня шопінгу». Фэшншоу.
23.10 «Вярніце мне прыгажосць». Медыцынскае рэаліці.

Беларусь 3

7.00 «Дабранак».
7.35 «Беларуская кухня». Смажанка з пеўнем. Герос.
8.05, 12.25, 20.20 «Калейдаскоп». Навіны культуры.
8.20, 18.40 «Майстар і Маргарыта». Драма.

9.10 «Маленькія ўцекачы». Камедыя.
10.30 «Тэатр у дэталях». Спектакль Нацыянальнага акадэмічнага тэатра імя Янкі Купалы «Ноч на Калядзы».
10.55 «Гітара па крузе».
11.55 «Святло далёкай зоркі». Памяці опернага спевака, народнага артыста СССР Мікалая Варвулёва.
12.40 «Размаўляем па-беларуску». Тэлевіктарына.
13.10 «Нацыянальны хіт-парад».
14.00 «Па хвалях нашай памяці». Савецкі экран.
14.50, 19.30 «Крамлёўскія лейтэнанты». «Старэйшы сын. Помста Сталіну».
15.40, 21.00 «Крамлёўскія лейтэнанты». «Лёс лейтэнанта Хрушчова».
16.20, 21.40 «Дзяржаўная граніца». Серыял. «Год сорак першы».
20.40 «Калыханка».

Беларусь 5

8.00, 18.55 PRO спорт. Навіны.
8.10 «Аляксандр Пракапенка. Народны футбаліст». Дак. фільм.
9.00, 22.40 Тэніс. Турнір WTA. Сіднэй.
17.00 «Жанчыны і спорт».
17.30 Біятлон. Кубак свету. Аберхоф. Спрынт. Мужчыны.
19.05 Біятлон. Кубак свету. Аберхоф. Спрынт. Жанчыны.
20.30 Футбол. Цырымонія ўзнагароджання ФІФА.
22.00 PRO спорт. Вынікі тыдня.

АНТ

6.00, 6.30, 7.00, 7.30, 8.00 (з субцітрамі), **8.30, 9.00** (з субцітрамі), **11.00, 13.00, 16.00, 18.00** (з субцітрамі), **20.30** Нашы навіны.
6.05, 8.05 «Наша раніца».
9.05 Контуры.
10.00 «Жыць здорава!»
11.05, 13.05, 16.15, 18.15 (з субцітрамі), **21.00** Навіны спорту.
11.10 «Модны прыгавор».
12.10 «Сам-насам з усімі».
13.10 «Мужчынскае/Жаночае».
14.10 «Угадай мелодыю».
15.00, 16.20 «Сёння ўвечары».
16.55 «Давай пажэнімся!»
18.20 «Бесталковыя нататкі»
19.00 «Няхай гавораць».
20.00 Час.
21.05 Серыял «Грачанка».
22.40 «У пошуках Дон Кіхота».
23.35 Начныя навіны.

СТБ

6.00, 7.30, 10.30, 13.30, 16.30, 19.30, 22.30 «24 гадзіны».
6.10, 17.25 «Міншчына».
6.20, 7.45 «Раніца. Студыя добрага настрою».
7.40, 20.10, 23.00 «СТБ-спорт».
8.30 «Тыдзень».
9.25 «Вялікае снеданне».
10.05 «Далёкія сваякі».
10.40 «Сямейныя драмы».
11.40 «Не хлусі мне!»
12.35, 17.35 «Званая вячэра».
13.50 Маст. фільм «Зорка чароўнага шчасця».
16.50 «Вялікі горад».
18.35 «Самыя шакіруючыя гіпотэзы».
20.00 «Сталічныя падрабязнасці».
20.15 Музычнае шоу «Дзве зоркі» на СТБ. Першы сезон.
22.15 «Глядзець усім!»
23.05 «Тайны Чапман».
23.55 Маст. фільм «Інспектар ДАІ».
1.20 Дакументальны праект: «Легенды СССР».

МІР

6 .00, 5.35 М/ф.
7.30 Добрай раніцы, свет!
9.00 Серыял «Тамарка».
12.30 «Цяжар абеду».
13.00, 16.00, 19.00 Навіны (бягучы радок).
13.20, 0.20 Маст. фільм «Чароўны брыльянт».
16.15 Серыял «Вяртанне Мухтара».
19.20, 3.00 Серыял «Закон і парадак. Злачынны намер».
22.15 Маст. фільм «Жаданне».

РТР—Беларусь

7.00 «Раніца Расіі».
9.45, 11.35 Маст. фільм «Самазванка».

10.55 Надвор'е на тыдзень.
11.00, 14.00, 17.00, 20.00 Весткі.
13.50, 16.50, 19.50, 23.00 Навіны — Беларусь.
14.35 «Пра самае галоўнае». Ток-шоу.
15.40 «Прамы эфір».
17.20 Серыял «Васіліса».
19.10, 20.40 Серыял «Шаманка».
21.45, 23.30 Серыял «Скліфасоўскі».
0.25 Серыял «Саша добры, Саша злы».

НТБ—Беларусь

5.55 «Астрапрагноз».
6.00, 7.00, 8.00, 10.00, 13.00, 16.00, 19.00 Сёння.
6.10, 7.10 Серыял «Адвакат».
8.05 Серыял «Вяртанне Мухтара».
9.45 «Іх норавы».
10.00 Сёння.
10.25 Серыял «Браценікі».
12.00 Суд прысяжных.
13.25 Агляд. Надзвычайнае здарэнне.
13.55 «За мяжой».
14.10, 16.25 Серыял «Мянтоўскія войны».
18.05 «Гаворым і паказваем». Ток-шоу.
19.40 Серыял «Павуцінне».
23.05 «ЧП.by».
23.25 Серыял «Пад прыкрыццём».

8 канал

7.00 Раніца на «Восьмым».
11.00 Камедыя «Знаёмства з бацькамі».
13.00 Серыял «Імперыя».
13.50 Прыгоды «Парк Юрскага перыяду-2».
15.55, 19.15, 21.00, 23.55 «Надвор'е».
16.00 «Мультпарад». «Рыбка Поньо на ўцёсе».
17.40 Серыял «Людзі ў дрэвах».
18.30 Серыял «Падмані мяне».
19.20 Серыял «Флэш».
20.50 «Вечарніца».
21.05 Трылер «Вартавыя Галактыкі».
23.10 Серыял «Ганібал».

ВТБ

6.00, 1.30 «Турбаміксер».
7.00 М/ф «Смяшарыкі».
7.20 М/ф «Фіксікі».
7.40 М/ф «Маша і мядзведзь».
8.00 «Ералаш».
8.30, 18.00 Серыял «Вароніны».
9.30 Камедыя «All inclusive, або Усё ўключана!»
11.20, 5.00 Серыял «Сакратар».
12.20 «Паспецъ за 24 гадзіны».
13.20 «Смачная планета».
14.00 Серыял «Татавы дочкі».
16.00, 3.00 Серыял «Нанаканне».
17.00, 22.45 «Уральскія пельмені».
19.00 Серыял «Прынц Сібіры».
21.00 Камедыя «Білет на Vegas».
23.30 Серыял «Месяц».
0.30 «Не можа быць!»
4.00 Скетч-шоу «6 кадраў».
4.30 «Лаві момант».

Культура

7.00 «Еўранъюс».
10.00, 15.00, 19.30, 23.30 Навіны культуры.
10.15, 1.40 «Назіральнік».
11.15 «Бацькі і дзеці». Маст. фільм. 1-я серыя.
12.30 100 гадоў з дня нараджэння Таццяны Панковай. «Лінія жыцця».
13.25 «Маналог». Маст. фільм.
15.10 «Вялікі Гэтсбі». Маст. фільм.
17.35 Шэдэўры рускай сімфанічнай музыкі. П. Чайкоўскі. Уверцюра-фантазія «Гамлет». Уверцюра-фантазія «Рамэа і Джульета».
18.15 «Агюст Манферан». Дак. фільм.
18.45 Жывы Сусвет. «Месяц. Вяртанне».
19.15 «Добрай ночы, малыя!»
19.45 Галоўная роля.
20.05 «Сацi. Нясумная класіка...»
20.45 «Правілы жыцця».
21.15 Ступені цывілізацыі. «Гісторыя Старажытнага Егіпта». Дак. фільм.
22.15 Да 60-годдзя Нача Дуата. «Руския сезоны». Дак. фільм.
23.00 «П'едэстал прыгажосці. Гісторыя абутку з Рэнатай Літвінавай». Фільм першы.
23.45 Мастсавет.
23.50 «Багатая нявеста». Маст. фільм.
1.20 Песні і танцы народаў Расіі.
2.40 П. Чайкоўскі. Фрагменты музыкі балета «Спячая прыгажуня».
2.50 «Фрэнсіс Бэкан». Дак. фільм.

Настальгія

6.00 «Зямля—Паветра». Рыгор Лепс. 2003 год.
7.25 Маст. фільм «Старая, старая казка».
9.00 «Быў час». 2009 год.
10.00 Маст. фільм «Добры дзень, я ваша цётка!»
11.35, 17.45, 18.55, 20.25, 21.40, 23.00, 1.15, 3.40, 4.50 Музычная настальгія.
12.00 «Мы вас любім!» Канцэрт гурта «Воскресение». 1994 год.
13.10 «Рок-н-рол ТБ». 1992 год.
13.55 «Праграма А». 1990 год.
15.30 Маст. фільм «Дом, які пабудаваў Свіфт».
18.00 «СевАлогія» з Севам Наўгародцавым: «Уладзімір Высоцкі». 2005 год.
19.20 Маст. фільм «12 крэслаў». 1-я серыя.
21.00, 3.00 «Мінулы час».
22.00 «Народжаныя ў СССР».
0.00 «Да і пасля...» з Уладзімірам Малчанавым. Навагодні выпуск. 2008 год.
1.25 Маст. фільм «Д'Артаньян і тры мушкецёры». «Прыгоды працягваюцца».
2.35 Канцэрт «Спявае ВІА «Синяя птица». 1979 год.
4.00 «Народжаныя ў СССР». Найлепшае. 2011 год.
5.00 «Песня-79». 2-е аддзяленне.

EuroSport 1

3.30, 13.30, 17.00, 1.30 Зімовыя віды спорту.
4.30, 7.15, 16.00, 19.00, 22.00 Біятлон. Кубак свету.
5.00, 9.30, 1.00 Ралі-рэйд «Дакар».
5.30, 8.30, 18.00, 23.15 Лыжныя гонкі. «Тур дэ Скі».
6.15, 9.00 Горныя лыжы. Кубак свету.
10.00, 12.00, 23.45, 2.30 Тэніс. Турнір АТР.
14.30 Канькабежны спорт. Чэмпіянат Еўропы.
20.00 Футбол. «ФІФА».
20.30 Футбол. Цырымонія ўручэння ўзнагарод ФІФА.
0.45 Watts.

Кінакамедыя

1.10 Камедыя «Джым з Пікадзілі».
2.55 Камедыя «Supernянь-2».
4.35, 14.00, 14.50, 15.40 Скетчкам «Паміж намі».
5.15 Камедыя «Вялікае вяселле».
6.50 Камедыя «100 мільёнаў еўра».
8.35 Камедыя «Бінга Бонга».
10.30 Меладрама «Вясельны разгром».
12.20 Камедыя «Бармен».
14.15, 15.05 «Камедыянты (Шоу)».
16.00 Камедыя «Закаханы і безбройны».
17.40 Меладрама «Гісторыя кахання, або Навагодні розыгрыш».
19.30 Камедыя «Каханне ў вялікім горадзе».
21.05 Камедыя «Жудасны Генры».
22.45 Камедыя «Утаймаванне свавольнага».

ТБ3

6.00 М/ф.
8.10 «Доктар I...»
8.40, 18.45, 2.45 «Асколкі». Серыял.
10.15 «Судовыя страсці». Дак. серыял.
12.00 «Асцярожна, махляры!»
12.30 «Без падману».
13.20 «Палярны рэйс». Камедыя.
15.00 «Дзевяностыя».
15.55 «Містыка адносін».
16.55 «Мода з рызыкай для жыцця». Дак. фільм.
17.50 «Тайны следства». Серыял.
20.40, 1.55 «Ежа, я люблю цябе».
21.40 «Рэвізора».
22.45, 4.20 «Развітанне».
23.35 «Звышнатуральнае». Серыял.
0.20 «Ноэль». Драма.
5.05 «Часова даступны».

ТБ1000

6.10, 18.05 Меладрама «Версальскі раман».
8.15 Драма «Жнівень».
10.20 Драма «Баец».
12.20 Драма «Гульня ў імітацыю».
14.20 Трылер «Паляўнічыя на траляў».
16.15 Камедыя «Прывіды былых сябровак».
20.10 Фэнтэзі «Акадэмія вампіраў».
22.05 Меладрама «Снежанскія хлопчыкі».
0.00 Вестэрн «Цёмная даліна».
1.55 Трылер «Востраў праклятых».
3.55 Меладрама «Салодкі лістапад».

ТБ1000 Рускае кіно

6.20 Фэнтэзі «Ваўкадаў».
8.50 Мюзікл «Галасы вялікай краіны».
10.50 Камедыя «Мама дарагая!»
12.35 Драма «Марыяна».
14.10 Прыгоды «Пуцёўка ў жыццё».
16.10 Драма «Географ глобус прапіў».
18.20 Драма «Сіндром Пятрушкі».
20.20 Меладрама «Атаманы Іван».
22.10 Прыгоды «Яраслаў. Тысячу гадоў таму».
0.10 Трагікамедыя «Апошні забой».
2.00 Камедыя «Сняданак у таты».
4.00 Драма «Высоцкі. Дзякуй, што жывы».

National Geographic

6.00, 13.20 Гульні розуму.
6.45, 5.35 Навуковыя недарэчнасці.
7.55, 11.00, 14.50 Мегазаводы.
8.40, 15.40, 22.35 Міжнародны аэрапорт Дубай.
9.30, 18.00 Забіць Рэйгана.
11.45, 16.25, 20.15, 23.25, 2.30 Расследаванні авіякатастроф.
12.35, 19.30, 21.50, 1.45, 4.50 Навука будучыні.
21.00, 0.55, 4.05 Антарктыка.
0.10, 3.20 Паранармальнае.

Discovery

8.00, 14.00, 0.00, 3.50 Залатая ліхаманка.
9.00, 15.30, 21.30, 5.55 Як гэта ўстроена?
9.30, 15.00, 21.00, 5.30 Як гэта зроблена?
10.00, 16.00, 23.00, 7.10 Паляўнічыя на рэліквіі.
10.30, 16.30, 23.30, 7.35 Паляўнічыя на склады.
11.00, 19.00 Выжыць разам.
17.00, 22.00, 2.55 Махінатары.
18.00 У пошуках скарбаў.
20.00 Выжыванне без купюр.
1.00, 6.20 А ты б выжыў?
2.00, 4.40 Маланкавыя катастрофы.

Аўторак, 10 студзеня

Беларусь 1

6.00, 7.20, 8.15 Добрай раніцы, Беларусь!
7.00, 8.00, 9.00, 12.00, 15.00, 19.00, 23.40 Навіны.
7.05, 8.05 Навіны эканомікі.
7.10, 8.10, 19.40, 23.20 Зона Х.
9.10 Навіны надвор'я.
9.30 Серыял «След».
10.00, 13.00, 16.00 90 секунд.
11.10, 20.00 Серыял «Жаночы доктар-2».
12.10, 16.35 Серыял «Сямейныя меладрамы-6»
13.20 Дзень у вялікім горадзе.
14.20 Дзіцячы доктар.
15.15, 18.40 Навіны рэгіёна.
15.25 Серыял «Шчаслівы білет».
17.40 Беларуская часінка.
19.20, 23.05 Сфера інтарэсаў.
21.00 Панарама.
21.45 Цырымонія ўручэння прэмій Прэзідэнта Рэспублікі Беларусь «За духоўнае адраджэнне» і спецыяльных прэмій Прэзідэнта Рэспублікі Беларусь дзеячам культуры і мастацтва.
0.00 Дзень спорту.
0.10 Меладрама «Пагавары са мною пра каханне».

Беларусь 2

7.00 Тэлераніца.
9.00, 22.05 Тэлебарометр.
9.05, 19.15 Серыял «Кухня».
10.15, 17.30 Дэтэктыў «Такая работа».
11.00, 18.20 Серыял «Мора. Горы. Керамзіт».
11.55, 16.35 Серыял «Не нарадзіся прыгожай».
12.45, 21.25 Серыял «Мая цудоўная нянька».
13.15, 20.25 «Багіня шопінгу». Фэшн-шоу.
14.15 «Паненка-сялянка». Рэаліці-шоу.
15.20 «Пін_код». Інтэрактыўны маладзёжны праект.
16.05, 0.05 «Анлайн 2.0». Скетчкам.
22.00 Спортлато 6 з 49, КЕНО.
22.10 «Багіня шопінгу». Фэшн-шоу.
23.05 «Як гартаваўся стайл 2». Сіткам.

Беларусь 3

7.00 «Дабраранак».
7.35 «Беларуская кухня». Яечня і драны блін.
8.05, 12.15, 20.25 «Калейдаскоп». Навіны культуры.
8.20, 18.40 «Майстар і Маргарыта». Драма.
9.10, 13.55 «Ветразі майго дзяцінства». Фільм — дзецям.
10.20 «Тэатр у дэталях». Спектакль Тэатра-студыі кінаакцёра «Механічны чалавек».
10.45 «Гітара па крузе».
11.50 «Свято далёкай зоркі». Памяці прафесара, доктара медыцынскіх навук, заслужанага дзеяча навукі БССР Тацціяны Бірыч.
12.30 «Размаўляем па-беларуску». Тэлевіктарына.
13.00 «Музеі Беларусі». Карцінная галерэя Г.Х. Вашчанкі.
13.25, 23.55 «Дыя@блог». Пра вечнае.
15.00 «Подых струн».
15.40, 21.00 «Крамлёўскія лейтэнанты». «Аляксандр Шчарбакоў: выпрабаванні ў небе і на зямлі».
16.20, 21.40 «Дзяржаўная граніца». Серыял. «За парогам перамогі».
19.30 «Ваша лато», «Пяцёрачка».
20.00 «Выхад ёсць». Аляксандр Саладуха.
20.40 «Калыханка».

Беларусь 5

7.50 PRO спорт. Вынікі тыдня.
8.30 Слэм-данк.
9.00 Тэніс. Турнір WTA. Сіднэй.
16.35 Біятлон. Кубак свету. Аберхоф. Гонка пераследу. Мужчыны.
17.25 Біятлон. Кубак свету. Аберхоф. Гонка пераследу. Жанчыны.
18.15 Авертайм.
18.45, 21.45 PRO спорт. Навіны.
18.55 Хакей. Чэмпіянат Беларусі. «Юнацтва-Мінск» — «Шахцёр» (Салігорск).
21.10 Спорт-кадр.
21.55 Хакей. Ліга чэмпіёнаў. 1/2 фіналу. «Векшэ Лейкерс» (Швецыя) — «Спарта» (Чэхія).

АНТ

6.00, 6.30, 7.00, 7.30, 8.00 (з субцітрамі), **8.30, 9.00** (з субцітрамі), **11.00, 13.00, 16.00, 18.00** (з субцітрамі), **20.30** Навіны.
6.05, 8.05 «Наша раніца».
9.05 «Жыць здорава!»
10.25 «Кантрольная закупка».
11.05, 13.05, 16.15, 18.15 (з субцітрамі), **21.00** Навіны спорту.
11.10 «Модны прыгавор».
12.10 «Сам-насам з усімі».
13.10 «Мужчынскае/Жаночае».
14.10 «Угадай мелодыю».
15.00, 16.20, 21.05 Серыял «Грачанка».
16.55, 23.35 «Давай пажэнімся!»
18.20 «Бесталковыя нататкі»
18.55 «Няхай гавораць».
20.00 Час.
22.40 «У пошуках Дон Кіхота».
0.35 Начныя навіны.

СТБ

6.00, 7.30, 10.30, 13.30, 16.30, 19.30, 22.30 «24 гадзіны».
6.10, 17.25 «Меншчына».
6.20, 7.45 «Раніца. Студыя добрага настрою».
7.40, 20.10, 23.00 «СТБ-спорт».
8.30, 23.25 «Тайны Чапман».
9.30, 18.35 «Самыя шакіруючыя гіпотэзы».
10.40 «Сямейныя драмы».
11.40 «Не хлусі мне!»
12.35, 17.35 «Званая вячэра».
13.50 Маст. фільм «Каханне прыходзіць ціха».
15.25 «Следакі». Серыял.
15.55 «Іншая краіна». «Бульба. Дон Кіхот. Карыда...»
16.50 «Цэнтральны рэгіён».
20.00 «Сталічныя падрабязнасці».
20.15 Музычнае шоу «Дзве зоркі» на СТБ. Першы сезон.
22.15 «Глядзець усім!»
23.05 «Аўтапанарама».
0.15 Маст. фільм «Незвычайная выстаўка».
1.45 Дакументальны праект: «Легенды СССР».

МІР

6.00, 5.15 М/ф.
7.30 Добрай раніцы, свет!
9.00 Маст. фільм «Раз на раз не прыпадае».
10.50 Маст. фільм «Мая мама Снягурка».
12.30 «Цяжар абеду».
13.00, 16.00, 19.00 Навіны (бягучы радок).
13.20, 0.15 Маст. фільм «Любімы Раджа».
16.15 Серыял «Вяртанне Мухтара».
19.20, 2.40 Серыял «Закон і парадак. Злачынны намер».
22.15 Маст. фільм «Дом на абочыне».

РТР—Беларусь

7.00 «Раніца Расіі».
11.00, 14.00, 17.00, 20.00 Весткі.
11.35 «Гарадок». Найлепшае.
12.00 «60 хвілін». Ток-шоу.
13.15 «Пешшу...» Масква драўляная.
13.50, 16.50, 19.50, 23.00 Навіны — Беларусь.
14.35 «Пра самае галоўнае». Ток-шоу.
15.40 «Прамы эфір».
17.20 Серыял «Васіліса».
19.10, 20.40 Серыял «Шаманка».
21.45, 23.30 Серыял «Скліфасоўскі».
23.10 «Простыя пытанні» з Ягорам Хрусталёвым.
0.45 Серыял «Саша добры, Саша злы».

НТБ—Беларусь

5.55 «Астрапрагноз».
6.00, 7.00, 8.00, 10.00, 13.00, 16.00, 19.00 Сёння.
6.10, 7.10 Серыял «Адвакат».
8.05 Серыял «Вяртанне Мухтара».
9.45 «Іх норавы».
10.25 Серыял «Браценікі».
12.00 Суд прысяжных.
13.25 Агляд. Надзвычайнае здарэнне.
13.55 «За мяжой».
14.10, 16.25 Серыял «Мянтоўскія войны».
18.05 «Гаворым і паказваем». Ток-шоу.
19.40 Серыял «Павуціннe».
23.05 «ЧП.by».
23.25 Серыял «Пад прыкрыццём».

8 канал

7.00 Раніца на «Восьмым».
10.30 «Мой любімы гадавáнец».
11.00 Камедыя «Знаёмства з Факерамі».
13.00 Серыял «Імперыя».
13.55 Прыгоды «Міфы Юрскага перыяду».
15.55, 19.15, 21.00, 23.55 «Надвор'е».
16.00 «Мультпарад», «УПС».
17.40 Серыял «Людзі ў дрэвах».
18.30 Серыял «Падмані мяне».
19.20 Серыял «Флэш».
20.50 «Вечарніца».
21.05 «Даведнік па краінах і кантынентах».
21.20 Драма «Помста ад куцюр».
23.10 Серыял «Ганібал».

ВТБ

6.00 «Турбаміксер».
7.00 М/ф «Смяшарыкі».
7.20 М/ф «Фіксікі».
7.40 М/ф «Маша і мядзведзь».
8.00, 14.20 «Ералаш».
8.30, 18.00 Серыял «Вароны».
9.30 Камедыя «Усё ўключана-2».
11.20, 5.00 Серыял «Сакратар».
12.20 «Паспець за 24 гадзіны».
13.20 «Дом мары».
15.00, 2.00 Серыял «Дзэтка».
16.00, 3.00 Серыял «Нанакаханне».
17.00, 22.40 «Уральскія пельмені».
19.00 Серыял «Прынц Сібіры».
21.00 Баявік «Рэмба IV».
23.30 Серыял «Месяц».
0.30 «Не можа быць!»
1.30, 4.00 Скетч-шоу «6 кадраў».
4.30 «Лаві момант».

Культура

6.30 «Еўраньюс».
10.00, 15.00, 19.30, 23.30 Навіны культуры.
10.15, 1.55 «Назіральнік».
11.15 «Бацькі і дзеці». Маст. фільм.
12.30, 20.45 «Правілы жыцця».
13.00 «Эрмітаж».
13.30 «Багатая нявеста». Маст. фільм.
15.10, 21.15 «Гісторыя Старажытнага Егіпта». Дак. фільм.
16.10 «Сацi. Нясумная класіка...»
16.50 «Код Айтматава». Дак. фільм.
17.35 Шэдэўры рускай сімфанічнай музыкі. Н. Рымскі-Корсакаў. Сімфанічная сюіта «Шэхеразада».
18.30 Сусветныя скарбы.
18.45 Жывы Сусвет. «Пошукі жыцця».
19.15 «Добрай ночы, малыя!»
19.45 Галоўная роля.
20.05 Штучны адбор.
22.15 «Мінін і Гафт». Дак. фільм.
23.00 «П'едэстал прыгажосці. Гісторыя абутку з Рэнатай Літвінавай».
23.45 Мастсавет.
23.50 «Казус Кукоцкага». Серыял. Часткі 1-я і 2-я.
1.25 Творы С. Пракоф'ева.

Настальгія

6.00 «Мы вас любім!» Канцэрт гурта «Воскресение». 1994 год.
7.10 «Рок-н-рол ТБ». 1992 год.
7.55 «Праграма А». 1990 год.
9.30 Маст. фільм «Дом, які пабудаваў Свіфт».
11.45, 12.55, 14.25, 15.40, 17.00, 18.45, 20.25, 21.40, 23.00, 5.35 Музычная настальгія.
12.00 «СевАлогія» з Севам Наўгародцавым: «Уладзімір Высоцкі». 2005 год.
13.20, 19.20 Маст. фільм «12 крэслаў».
15.00, 21.00 «Мінулы час».
16.00, 22.00 «Народжаны ў СССР».
18.00 «Быў час» з Аляксандрам Паліткоўскім: «Легенды ТВ: «Кінапанарама». 2007 год.
23.25 «Гэта было нядаўна, гэта было даўно... Тэлевізійныя мемуары». Ад Аркадзя Райкіна да...
0.00 «Зямля—Паветра». Рыгор Лепс. 2003 год.
1.25 Маст. фільм «Старая, старая казка».
3.00 «Быў час». 2009 год.
4.00 Маст. фільм «Добры дзень, я ваша цётка!»

EuroSport 1

4.00, 8.45, 13.30, 17.30, 20.45 Біятлон. Кубак свету.
5.00, 9.30, 1.00 Ралі-рэйд «Дакар».
5.30, 16.00 Канькабежны спорт. Чэмпіянат Еўропы.
7.00 Лыжныя гонкі. «Тур дэ Скі».
7.45, 18.30, 22.00, 1.30 Горныя лыжы. Кубак свету.
10.00, 12.00, 23.45, 2.30 Тэніс. Турнір ATP.
15.00 Watts.

Кінакамедыя

0.40 Камедыя «Месяцовая афёра».
2.25 Камедыя «Кулі над Брадвеем».
4.05, 14.00, 14.50, 15.40 Скетчкам «Паміж намі».
4.30 Камедыя «Імя».
6.30 Камедыя «Як страціць сяброў і прымусіць усіх цябе ненавідзець».
8.30 Меладрама «Вельмі моцна закаханы».
10.20 Камедыя «Рымскія спатканні».
12.00 Камедыя «Найноўшы запавет».
14.15, 15.05 «Камедыянты (Шоу)».
16.00 Камедыя «Закахаць і абясшкодзіць».
18.00 Меладрама «Нерэальнае каханне».
19.30 Камедыя «Каханне ў вялікім горадзе-2».
21.10 Камедыя «Супер Ласа».
22.50 Камедыя «Бінга Бонга».

ТБ3

6.00 М/ф.
7.30, 14.45 «Ёсць адзін сакрэт».
7.55 «Доктар І...»
8.25, 18.50, 3.00 «Асколкі». Серыял.
10.00, 4.30 «Судовыя страсці». Дак. серыял.
11.45 «Сляпая».
12.45 «Варажбітка».
13.50 «Паралельны свет».
15.15 «Здзелка».
15.50 «Натуральны адбор».
16.50, 21.40 «Рэвізора».
17.55 «Тайны следства». Серыял.
20.45, 2.15 «Жанна, пажані».
22.45 «Гісторыі выратавання».
23.15 «Звышнатуральнае». Серыял.
0.00 «Водпуск па абмене». Камедыя.

ТБ1000

6.10, 17.40 Драма «Гісторыя рыцара».
8.40 Меладрама «Снежаньскія хлопчыкі».
10.40 Вестэрн «Цёмная даліна».
12.50 Меладрама «Салодкі лістапад».
15.00 Трылер «Востраў праклятых».
20.10 Меладрама «Нешта новенькае».
22.10 Баявік «Хутчэй кулі».
0.10 Драма «Матч-пойнт».
2.20 Драма «Целаахоўнік».
4.05 Дэтэктыў «Перакладчыца».

ТБ1000 Рускае кіно

6.20 Прыгоды «Яраслаў. Тысячу гадоў таму».
8.20 Меладрама «Атамны Іван».
10.20 Трагікамедыя «Апошні забой».
12.20 Драма «Алеся».
14.10 Камедыя «Сняданак у таты».
16.10 Драма «Высоцкі. Дзякуй, што жывы».
18.35 Меладрама «Два дні».
20.20 Камедыя «Стаўка на каханне».
22.15 Меладрама «Вязень старой сядзібы».
0.15 Драма «Кандагар».
2.05 Камедыя «Манах і Чорт».
4.05 Драма «Легенда №17».

National Geographic

6.00, 13.05 Гульні розуму.
6.25, 21.00, 0.50, 3.55, 5.35 Навуковыя недарэчнасці.
7.40, 10.45, 14.40 Мегазаводы.
8.25, 15.25, 22.30 Міжнародны аэрапорт Дубай.
9.10 Антарктыка.
10.00 Паранармальнае.
11.35, 16.15, 19.25, 23.15, 2.20 Расследаванні авіякатастроф.
12.20, 21.45, 1.35, 4.45 Навука будучыні.
17.45 Выратаваць планету.
0.05, 3.10 Паранармальнае.

Discovery

8.00, 14.00, 0.00, 3.50 Залатая ліхаманка.
9.00, 15.30, 21.30, 5.55 Як гэта ўстроена?
9.30, 15.00, 21.00, 5.30 Як гэта зроблена?
10.00, 16.00, 23.00, 7.10 Паляўнічыя на рэліквіі.
10.30, 16.30, 23.30, 7.35 Паляўнічыя на склады.
11.00 Браты Дызель.
17.00, 22.00, 2.55 Махінатары.
18.00 Калекцыянеры аўто.
19.00 Аўтальянцы.
20.00 Вулічны гонкі.
1.00, 6.20 А ты б выжыў?
2.00, 4.40 Маланкавыя катастрофы.
6.20 А ты б выжыў?

З'еш лукно балэйбуха?

Штотыдзень у эфіры тэлеканала «Беларусь 3» тэлевіктарына «Размаўляем па-беларуску». Для таго, каб стаць яе ўдзельнікамі, неабходна зайсці на сайт tvrgomel.by або 3belarus.by і праз банер «Размаўляем па-беларуску» запоўніць заяўку на каманду з трох чалавек. Ну, а праверыць сваё веданне роднай мовы пасля таго, як праграма выйшла ў эфір, можна з дапамогай «Звязды». Ці ведалі вы, што:

Схо́дны — прымальны, выгадны. Напрыклад, купіць па сходный цане — значыць выгаднай.

Пабла́жлівы — нястрогі, велікадушны.

Або́зня — халодная будыніна, дзе знаходзяцца калёсы, сані. На зіму ўсе калёсы сцягнулі ў абозню.

Балэ́йбух (слова з Заходняга Палесся) — бульбяная страва. Раней тоўчаную вараную ці тарканую сырую бульбу перамешвалі, дадавалі тлушчу або смятаны і пяклі на капусным лісце. Балэйбух вядомы ў Заходнім Палессі.

Лукно́ — старадаўняя адзінка вымярэння, пераважна мёду. Згадваецца ў "Рускай праўдзе". У актавых матэрыялах XVI стагоддзя вага лукна не мае пэўнага вызначэння: у адных дакументах ён роўны 10 пудам, у другіх — 50 фунтам.

Лю́тня — струнны шчыпковы музычны інструмент. Слова мае польскае паходжанне.

Падкласці свінню — падстроіць каму-небудзь цішком якую-небудзь непрыемнасць, подласць, нespадзяванку. Беларускі адпаведнік: падкласці міну. Рускі: подвести под монастырь.

Збор-каляда — мноства прадметаў, людзей, неаднародных па сваіх якасцях. Беларусы яшчэ скажуць: збор-дружына, з рога ўсяго многа. Руская: куча мала, всякая всячина. Выраз «збор-каляда» непасрэдна звязаны з Калядамі. Збор-каляда — гэта ўсё тое, што назбіралі калядоўшчыкі ў мяхі за свае пажаданні: "Гаспадар ідзе, каляду нясе. Рэшата аўса, наверх каўбаса, а да таго ж хлеб ды салка, грыбкі ды бульбачка, яйкі, пірагі, сыры ды іншыя ласункі — адным словам, "збор-каляда".

Чарговыя выпускі тэлевіктарыны глядзіце ў эфіры «Беларусь 3» раніцай кожную суботу.

Ірына АСТАШКЕВІЧ.
iost@zviazda.by

ЗАО «ПромСолИнтер»
(220053, г. Минск, ул. Орловская, 58-217)
ИНФОРМИРУЕТ О РЕОРГАНИЗАЦИИ В ФОРМЕ ВЫДЕЛЕНИЯ
(решение о реорганизации принято общим собранием акционеров 28.12.2016 г.).
Дата государственной регистрации организации, созданной в результате реорганизации, – 30 декабря 2016 г.
Депозитарный договор заключен с закрытым акционерным обществом «Агрокапитал», 220030, г. Минск, ул. Революционная, д. 6В, УНП 101000004.
УНН 191836410

17.01.2017 в 14.00 состоится внеочередное общее собрание акционеров ОАО «Гомельжилпроект».
Повестка дня:
1. О приобретении акций ОАО "Гомельжилпроект" на баланс общества.
Местонахождение ОАО "Гомельжилпроект": ул. Кирова, 17, г. Гомель.
Место проведения собрания: ул. Кирова, 17, г. Гомель.
Время регистрации в день проведения собрания с 13.30 до 14.00.
При себе необходимо иметь документ, удостоверяющий личность (для представителя акционера – доверенность).
С материалами собрания можно ознакомиться в рабочие дни, начиная с 10.01.2017 (с 14.00 до 16.00) по месту нахождения общества.
Наблюдательный совет.
УНП 400022625

Серада, 11 студзеня

Беларусь 1

6.00, 7.20, 8.15 Добрай раніцы, Беларусь!
7.00, 8.00, 9.00, 12.00, 15.00, 19.00, 0.10 Навіны.
7.05, 8.05 Навіны эканомікі.
7.10, 8.10, 19.40, 23.35 Зона Х.
9.10 Спецыяльны рэпартаж.
9.30, 22.00 Серыял «След».
10.00, 13.00, 16.00 90 секунд.
11.10, 20.00 Серыял «Жанчы доктар-2».
12.10, 16.35 Серыял «Сямейныя меладрамы-6».
13.20 Дзень у вялікім горадзе.
14.20 Дзіцячы доктар.
15.15, 18.40 Навіны рэгіёна.
15.25 Серыял «Шчаслівы білет».
17.40 Беларуская часінка.
19.20, 23.50 Сфера інтарэсаў.
21.00 Панарама.
21.45 Спецыяльны рэпартаж.
0.25 Дзень спорту.
0.40 Серыял «Пастка».

Беларусь 2

7.00 Тэлераніца.
9.00, 22.05 Тэлебарометр.
9.05, 19.15 Серыял «Кухня».
10.15, 17.30 Дэтэктыў «Такая работа».
11.00, 18.20 Серыял «Мора. Горы. Керамзіт».
11.55, 16.35 Серыял «Не надзіся прыгожай».
12.45, 21.25 Серыял «Мая цудоўная нянька».
13.15, 22.10 «Багіня шопінгу». Фэшн-шоу.
14.15, 20.25 «Паненка-сялянка». Рэаліці-шоу.
15.20 «Пін_код». Інтэрактыўны маладзёжны праект.
16.05, 0.00 «Анлайн 2.0». Скетчкам.
22.00 Спортлато 5 з 36, КЕНО.
23.05 «Як гартаваўся стайл 2». Сіткам.

Беларусь 3

7.00 «Дабраранак».
7.35 «Беларуская кухня». Верашчака.
8.05, 12.00, 20.25 «Калейдаскоп». Навіны культуры.
8.20, 18.40 «Майстар і Маргарыта». Драма.
9.15, 14.25 «Анюціна дарога». Драма.
10.35 «Гітара на крузе».
11.35 «Свята далёкай зоркі». Памяці мастака, графіка Аляксандра Ісачова.
12.20 «Размаўляем па-беларуску». Тэлевіктарына.
12.45 «Наперад у мінулае».
13.10, 23.50 «Дыя@блог». Пра прыгожае.
13.40, 19.35 «Пастка». Драма.
15.50, 21.05 «Крамлёўскія лейтэнанты». «Прыёмны сын Крамля».
16.30, 21.40 «Дзяржаўная граніца». Серыял. «Салёны вецер».
20.40 «Калыханка».

Беларусь 5

7.20, 19.45, 22.45 PRO спорт. Навіны.
7.30, 12.30, 17.50 Тэніс. Турнір WTA. Сіднэй. 1/4 фіналу.
10.35 Хакей. Ліга чэмпіёнаў. 1/2 фіналу. Першы матч. «Фрэлунда» (Швецыя) — «Фрыбург-Гатэран» (Швейцарыя).
14.30 Біятлон. Кубак свету. Аберхоф. Масстарт. Мужчыны.
15.25 Біятлон. Кубак свету. Аберхоф. Масстарт. Жанчыны.
16.20, 22.55 Біятлон. Кубак свету. Рупольдынг. Эстафета. Мужчыны.
19.55 «Два бакі алімпійскага медаля». Уладзіслаў Ганчароў.
20.25 Слэм-данк.
20.55 Баскетбол. Еўракубак.«Бней Герцлія» (Ізраіль) — «Цмокі-Мінск» (Беларусь).

АНТ

6.00, 6.30, 7.00, 7.30, 8.00 (з субцітрамі), **8.30, 9.00** (з субцітрамі), **11.00, 13.00, 16.00, 18.00** (з субцітрамі), **20.30** Нашы навіны.
6.05, 8.05 «Наша раніца».
9.05 «Жыць здорава!»
10.25 «Кантрольная закупка».
11.05, 13.05, 16.15, 18.15 (з субцітрамі), **21.00** Навіны спорту.
11.10 «Модны прыгавор».
12.10 «Сам-насам з усімі».
13.10 «Мужчынскае/Жаночае».
14.10 «Угадай мелодыю».
15.00, 16.20, 21.05 Серыял «Грачанка».
16.55, 23.35 «Давай пажэнімся!»
18.20 «Бесталковыя нататкі»
18.55 «Няхай гавораць».
20.00 Час.
22.40 «У пошуках Дон Кіхота».
0.35 Начныя навіны.

СТБ

6.00, 7.30, 10.30, 13.30, 16.30, 19.30, 22.30 «24 гадзіны».
6.10, 17.25 «Міншчына».
6.20, 7.45 «Раніца. Студыя добрага настрою».
7.40, 20.10, 23.00 «СТБ-спорт».
8.30, 23.05 «Тайны Чапман».
9.30, 18.35 «Самыя шакіруючыя гіпотэзы».
10.40 «Сямейныя драмы».
11.40 «Не хлусі мне!»
12.35, 17.35 «Званая вячэра».
13.50 «Тэрыторыя памылак».
15.30 «Следакі». Серыял.
16.50 «Аўтапанарама».
17.10 «Ведай нашых!»
20.00 «Сталічныя падрабязнасці».
20.15 Музычнае шоу «Дзве зоркі» на СТБ. Першы сезон.
22.15 «Глядзець усім!»

23.55 Маст. фільм «Пірасмані».

1.20 Дакументальны праект: «Легенды СССР».

МІР

6.00, 5.00 М/ф.
7.30 Добрай раніцы, свет!
9.00 Маст. фільм «Не было печалі».
10.20 Маст. фільм «Пяць зорак».
12.30 «Цяжар абеду».
13.00, 16.00, 19.00 Навіны (бягучы радок).
13.20, 0.00 Маст. фільм «Душа мая».
16.15 Серыял «Вяртанне Мухтара».
19.20, 2.30 Серыял «Закон і парадак. Злачынны намер».
22.15 Маст. фільм «Дзядуля ў падарунак».

РТР—Беларусь

7.00 «Раніца Расіі».
11.00, 14.00, 17.00, 20.00 Весткі.
11.35 «Простыя пытанні» з Ягорам Хрусталёвым.
12.00 «60 хвілін». Ток-шоу.
13.15 «Пешшу...» Масква студыйная.
13.50, 16.50, 19.50, 23.00 Навіны — Беларусь.
14.35 «Пра самае галоўнае». Ток-шоу.
15.40 «Прамы эфір».
17.20 Серыял «Васіліса».
19.10, 20.40 Серыял «Шаманка».
21.45, 23.10 Серыял «Скліфасоўскі».
0.25 Серыял «Саша добры, Саша злы».

НТБ—Беларусь

5.55 «Астрапрагноз».
6.00, 7.00, 8.00, 10.00, 13.00, 16.00, 19.00 Сёння.
6.10, 7.10 Серыял «Адвакат».
8.05 Серыял «Вяртанне Мухтара».
9.45 «Іх норавы».
10.25 Серыял «Браценікі».
12.00 Суд прысяжных.
13.25 Агляд. Надзвычайнае здарэнне.
13.55 «За мяжой».
14.10, 16.25 Серыял «Мянтоўскія войны».
18.05 «Гаворым і паказваем». Ток-шоу.
19.40 Серыял «Павуціннe».
23.05 «ЧП.by».
23.25 Серыял «Пад прыкрыццём».

8 канал

7.00 Раніца на «Восьмым».
10.30 «Адшукваецца адпачынак».
11.00 Драма «Помста ад куцюр».
13.00 Серыял «Імперыя».
13.55 Камедыя «Прывід».

15.55, 19.15, 21.00, 23.55 «Надвор'е».
16.00 «Мультпарад». «Вэліант. Птушыны спецназ».
17.10 Серыял «Людзі ў дрэвах».
18.00 Серыял «Падмані мяне».
18.45 «Мой любімы гадавальнік».
19.20 Серыял «Флэш».
20.50 «Вечарніца».
21.05 Трылер «Джэк Рычэр».
23.10 Серыял «Ганібал».

ВТВ

6.00 «Турбаміксер».
7.00 М/ф «Смяшарыкі».
7.20 М/ф «Фіксікі».
7.40 М/ф «Маша і мядзведзь».
8.00, 11.10, 14.30 «Ералаш».
8.30, 18.00 Серыял «Варонiны».
9.30 Камедыя «Голы пісталет. З паліцэйскіх архіваў».
11.30, 5.00 Серыял «Сакратар».
12.30 «Паспець за 24 гадзіны».
13.30 «Дом мары».
15.00, 2.00 Серыял «Дзетка».
16.00, 3.00 Серыял «Нанакаханне».
17.00, 22.40 «Уральскія пельмені».
19.00 Серыял «Прынц Сібіры».

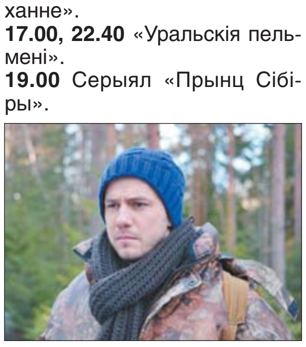

21.00 Камедыя «Супернача».
23.30 Серыял «Месяц».
0.30 «Не можа быць!»
1.30, 4.00 Скетч-шоу «6 кадраў».
4.30 «Лаві момант».

Культура

6.30 «Еўраньюс».
10.00, 15.00, 19.30, 23.30 Навіны культуры.
10.15, 1.55 «Назіральнік».
11.15 «Бацькі і дзеці». Маст. фільм.
12.30, 20.45 «Правілы жыцця».
13.00 «Пешшу…» Масква скульптурная.
13.25, 23.50 «Казус Кукоцкага». Серыял.
15.10, 21.15 «Гісторыя Старажытнага Егіпта». Дак. фільм.
16.10 Штучны адбор.
16.50 «Больш чым каханне». Аляксандр і Марыэта Чудакова.
17.35 Шэдэўры рускай сімфанічнай музыкі. С. Рахманінаў. Сімфонія №2.
18.35 «Гілберт Кіт Чэстэртан». Дак. фільм.
18.45 Жывы Сусвет. «Зямля і Венера. Суседкі».
19.15 «Добрай ночы, малыя!»
19.45 Галоўная роля.
20.05 «Абсалютны слых».
22.15 «Больш чым каханне». Уладзіслаў Стржэльчык і Людміла Шувалава.
23.00 «П'едэстал прыгажосці. Гісторыя абутку з Рэнатай Літвінавай».
23.45 Мастсавет.
1.25 Х. Радрыга. Канцэрт «Аранхуэс» для гітары з аркестрам.
1.50 «Карл Фрыдрых Гаус». Дак. фільм.

Настальгія

6.00 «СевАлогія» з Севам Наўгародцавым: «Уладзімір Высоцкі». 2005 год.
6.55, 8.25, 9.40, 11.00, 12.45, 14.25, 15.40, 17.00, 18.45, 20.35, 21.40, 23.00, 5.45 Музычная настальгія.
7.20, 13.20, 19.20 Маст. фільм «12 крэслаў».
9.00, 15.00, 21.00 «Мінулы час».
10.00, 16.00, 22.00 «Народжаныя ў СССР».
12.00 «Быў час» з Аляксандрам Паліткоўскім: «Легенды ТВ: «Кінапанарама». 2007 год.
17.25 «Гэта было нядаўна, гэта было даўно... Тэлевізійныя мемуары». Ад Аркадзя Райкіна да...
18.00 «Спяем, сябры!» з Тацццянай Візбар: трыа «Меридиан». 2008 год.
23.30 Праграма «Чалавек і закон». 1987 год.
0.00 «Мы вас любім!» Канцэрт гурта «Воскресение». 1994 год.
1.10 «Рок-н-рол ТБ». 1992 год.
1.55 «Праграма А». 1990 год.
3.30 Маст. фільм «Дом, які пабудаваў Свіфт».

EuroSport 1

4.00, 5.30, 7.30, 14.30, 19.30, 21.30 Горныя лыжы. Кубак свету.
5.00, 9.30, 1.00 Ралі-рэйд «Дакар».
6.15, 15.30, 20.00, 1.30 Біятлон. Кубак свету.
8.00, 12.30, 23.45, 2.30 Тэніс. Турнір ATP.
10.00 Тэніс. Australian Open. Кваліфікацыя.
18.00 Зімовыя віды спорту. «Гісторыі спартсменаў».
18.15 Скачкі з трампліна. Турнэ 4 трамплінаў.
19.15 Watts.

Кінакамедыя

0.45 Камедыя «Superнянь-2».
2.25 Камедыя «Блізня».
4.15, 14.00, 14.50, 15.40 Скетчкам «Паміж намі».
5.20 Меладрама «Вясельны разгром».
7.10 Камедыя «Я, тата і сабака».
9.00 Камедыя «Бармен».
10.40 Камедыя «Джым з Пікадзілі».
12.20 Камедыя «Жудасны Генры».
14.15, 15.05 «Камедыянты (Шоу)».
16.00 Камедыя «Нянькі».
17.45 Камедыя «Навагодняя жонка».
19.30 Камедыя «Каханне ў вялікім горадзе-3».
21.00 Меладрама «Законы прывабнасці».
22.40 Меладрама «Вельмі моцна закаханы».

ТБ3

6.00 М/ф.
7.40, 15.00 «Ёсць адзін сакрэт».
8.05 «Доктар I...»
8.35, 19.00, 2.55 «Асколкі». Серыял.
10.10, 4.30 «Судовыя страсці». Дак. серыял.
11.55 «Сляпая».
12.55 «Варажбітка».
14.00 «Паралельны свет».
15.30 «Здзелка».
15.55 «Натуральны адбор».
16.55, 21.55 «Рэвізора».
18.00 «Тайны следства». Серыял.
20.55 «Магазіна».
23.00 «Лінія абароны».
23.30 «Звышнатуральнае». Серыял.
0.15 «Аўстралія». Драма.

ТБ1000

6.10, 18.25 Камедыя «Шчаслівчык Гілмар».
8.00 Баявік «Хутчэй кулі».
9.55 Драма «Матч-пойнт».
12.10 Меладрама «Нешта новенькае».
14.05 Дэтэктыў «Перакладчыца».

16.25 Драма «Целаахоўнік».
20.10 Меладрама «Каханне жыве тры гады».
22.10 Фантастыка «Галодныя гульні. Сойка-перасмешніца». Частка I.
0.20 Драма «Хлусня дзеля выратавання».
2.15 Драма «Баец».
4.10 Драма «Жнівень».

ТБ1000 Рускае кіно

6.20 Меладрама «Вязень старой сядзібы».
8.20 Камедыя «Стаўка на каханне».
10.15 Драма «Кандагар».
12.15 Камедыя «Вясёлыя рабяты».
14.10 Камедыя «Манах і Чорт».
16.15 Драма «Легенда №17».
18.35 Драма «Канец цудоўнай эпохі».
20.20 Камедыя «8 новых спатканняў».
22.10 Драма «Белая белая ноч».
0.20 Драма «Прывітанне ад Кацюшы».
2.10 Мюзікл «Галасы вялікай краіны».
3.55 Фэнтэзі «Ваўкадаў».

National Geographic

6.00, 13.20, 20.15 Гульні розуму.
6.45, 9.30, 18.00, 5.35 Навукова недарэчнасці.
7.55, 11.00, 14.50 Мегазаводы.
8.40, 15.40, 22.35 Міжнародны аэрапорт Дубай.
10.15 Паранармальнае.
11.45, 16.25, 19.30, 23.20, 2.25 Расследаванні авіякатастроф.
12.35, 18.45, 21.50, 1.40, 4.45 Навука будучыні.
0.05, 3.10 Паранармальнае.
0.55, 4.00 Золата Юкана.

Discovery

8.00, 14.00, 0.00, 3.50 Залатая ліхаманка.
9.00, 15.30, 21.30, 5.55 Як гэта ўстроена?
9.30, 15.00, 21.00, 5.30 Як гэта зроблена?
10.00, 16.00, 20.00, 23.00, 7.10 Паляўнічыя на рэліквіі.
10.30, 16.30, 18.00, 23.30, 7.35 Паляўнічыя на склады.
11.00 Паляўнічыя на зброю.
17.00, 22.00, 2.55 Махінатары.
19.00 Ліквідатар.
1.00, 6.20 А ты б выжыў?
2.00, 4.40 Маланкавыя катастрофы.

Усходні гараскоп на

АВЕН. На гэтым тыдні з заоблачных вышынь давядзецца спусціцца хоць бы на адну прыступку. Чым бліжэй да зямных спраў вы будзеце, тым больш у вас шанцаў на поспех у рэальнасці, а не ва ўяўленні. Будзьце прагматычныя. І не варта баяцца, што хтосьці назаве вас меркантыльным — гэта ад зайздрасці. У сямейнай спрэчцы не варта займаць актыўную пазіцыю, лепш наогул пастарацца ад яе ўхіліцца. Пазбягайце дзеянняў з адтуістычных памкненняў — дзякуй вам не скажуць.

ЦЯЛЕЦ. Адно з самых хвалюючых пытанняў для вас цяпер — пытанне кар'еры. Аднак у гэтыя дні трэба прысвяціць больш часу сям'і. А для сябе неабходна вызначыць, чаго хочаце ад жыцця. Паспрабуйце змяніць сістэму каштоўнасцей і ўбачыце, як зменіцца ваша ўспрыманне свету. Пастарайцеся дапамагаць навакольным, але не ўзвальвайце ўсе праблемы на сябе. Ёсць верагоднасць прыемна правесці час у сяброўскай кампаніі.

БЛІЗНЯТЫ. Ваšы рашучасць і актыўнасць дазволяць ажыццявіць большую частку планаў і задум. Адна з найважнейшых задач на гэтым тыдні — наладжванне перспектыўных партнёрскіх адносін. У вас хопіць запалу і энергіі падтрымліваць і каардынаваць дзеянні партнёраў. Падарожжы абяцаюць быць прыемнымі, уражанняў і знаёмстваў будзе нямала. Паспрабуйце не планаваць нічога сур'ёзнага на серады, гэты дзень пройдзе пад знакам легкадумнасці. У другой палове тыдня праблемныя сітуацыі пачнуць вырашацца спрыяльна. Вам неабходна толькі падштурхоўваць усіх у патрэбным кірунку.

РАК. Ёсць верагоднасць, што дзелавыя адносіны, якія складваюцца нядрэнна, нечакана пяройдуць у іншую плоскасць. Аднак сцеражыцеся службовых раманаў, яны могуць сапсаваць вашу кар'еру. Не выключана, што нейкі праект давядзецца пачынаць з нуля. Пажадана перагледзець стыль паводзін, магчыма, змяніць імідж. Паспрабуйце адпавядаць сітуацыі. Магчымасць закласці аснову для будучага фінансавага дабрабыту з'явіцца на пачатку тыдня. Зрэшты, гэта можа быць проста ўдалы момант для фінансавага ўкладання або пакупкі. Панядзелак і чацвер — самыя плённыя дні тыдня, калі можна зрабіць нашмат больш, чым запланавана.

ЛЕЎ. На гэтым тыдні трэба зрабіць нямала: замест рабочых праблем з'явяцца дамашнія, вы будзеце літаральна нарасхват. Але каб у такой сітуацыі не апынуцца ў стане выціснутага лімона, паспрабуйце прытрымлівацца філасофскіх поглядаў на тое, што адбываецца. У панядзелак настройцеся на падзею, якая не прыйдзе для вас незаўважна. У сераду асцерагайцеся інтрыг і подласці. Фінансавы стан крыху нестабільны, варта звяртаць больш увагі на бягучыя справы, пазбягаць залішніх і неразумных расходаў.

ДЗЕВА. Тыдзень падыходзіць для вырашэння фінансавых пытанняў, пакупак і абменаў. Дапамагаючы іншым людзям, вы зразумееце, як лепш справіцца са сваімі праблемамі. З'явіцца магчымасць адправіцца ў невялікую паездку, кагосьці праведаць, з кімсьці сустрэцца. У сераду пры зносінах са сваякамі могуць паўстаць нечаканыя сітуацыі, якія выклічуць зусім нешаблонныя дзеянні з вашага боку. Парады, дадзеныя блізкім людзям, будуць вельмі своечасовыя і могуць ім дапамагчы палепшыць стан свайго здароўя.

наступны тыдзень

ШАЛІ. На гэтым тыдні вы можаце стаць прыкметнай фігурай у грамадстве. Вашы розум, пачуццё гумару і вопыт будуць карысныя вашаму асяродку. Толькі не варта занадта задзіраць нос і выглядаць напышліва. Варта надаць увагу менавіта эмоцыям, камунікацыям, каб не прапусціць удалы момант або інфармацыю, якая можа быць карысная.Сустрэчу з сябрамі лепш запланаваць на сераду або пятніцу, а суботу і нядзелю рэкамендуецца правесці з сям'ёй.

СКАРПІЁН. Добры час! Майце на ўвазе, што вельмі многае з таго, што вы пажадаеце на гэтым тыдні, можа спраўдзіцца, так што варта быць асцярожнымі ў сваіх жаданнях. Ці хоць бы сачыць за выразнасцю фармулёвак. Вучыцеся сумяшчаць старое і новае, адкідаючы ўсё лішняе. У пятніцу можаце выдатна павесяліцца на сяброўскай вечарынцы. Забудзьцеся, нарэшце, пра працу. Трэба адпачыць і набрацца сіл. Выхадныя лепш правесці дома, прысвяціўшы іх вырашэнню бытавых праблем.

СТРАЛЕЦ. На гэтым тыдні пра сябе актыўна і ярка заявіць дар прадбачання, вам у гэтыя дні адкрыецца тое, што не адзін аракул не зможа прадказаць. Давярайце сваёй інтуіцыі. Панядзелак і аўторак могуць быць прысвечаны непрацяглым, але важным мерапрыемствам. У пятніцу верагодна знаёмства з людзьмі, якім будуць цікавыя вашы праблемы. У нядзелю важна трымаць сябе ў руках і не паддавацца на правакацыі, якіх можа аказацца дастаткова.

КАЗЯРОГ. На гэтым тыдні самай важнай задачай будзе наладжванне ўплывовых сувязяў і атрыманне дакладнай інфармацыі. У панядзелак лепш заняцца завяршэннем няскончаных спраў, асабліва дробных. У пятніцу не давярайце выпадковым знаёмствам і будзьце асцярожныя пры зносінах з даўно знаёмымі людзьмі: у гэты дзень існуе імавернасць разрыву адносін і сваркі. У рамантычнай сферы магчымыя дзіўныя падзеі, якія шмат у чым будуць вам карысныя.

ВАДАЛЕЙ. На гэтым тыдні вас чакаюць цікавыя падзеі. Улавіце напрамак ветру перамен, каб максімальна скарыстацца спрыяльнымі магчымасцямі. Захоўвайце сумленнасць у адносінах, і тады ніякія чуткі не змогуць пашкодзіць вам. У аўторак можаце адчуць, што назапашаныя справы не цярпяць адкладу. Дакладна сплануйце гэты дзень: тады атрымаецца зрабіць усё, што неабходна. У сярэдзіне тыдня разумны кампраміс з дзелавымі партнёрамі можа прынесці нечаканы прыбытак. Аднаўленне старых кантактаў, адраджэнне былых ідэй чакае вас на гэтым тыдні. Вам удасца разабрацца ў сітуацыі, якая склалася, і знайсці ўдалае прымяненне ўсяму, што ёсць у вас пад рукой. Многія рэчы, ідэі або планы набудуць другое жыццё.

РЫБЫ. Тыдзень спрыяе падвядзенню некаторых вынікаў. Не шкадуйце аб страчаных магчымасцях, цалкам верагодна, што вы проста няправільна ацэньваеце сітуацыю. Змяніць мінулае вы можаце, толькі змяніўшы да яго сваё адносіны. Трэба будзе адстойваць свае пазіцыі па ўсіх напрамках і на паразуменне не давядзецца. Прыслухайцеся да ўнутранага голасу. Надайце больш увагі дзецям, ім неабходны вашы парады. Тыдзень вельмі напружаны. Ён можа запатрабаваць ад вас шмат сіл. Тым не менш вам удасца вырашыць складаныя пытанні і наладзіць свае справы.

Чацвер, 12 студзеня

Беларусь 1

6.00, 7.20, 8.15 Добрай раніцы, Беларусь!
7.00, 8.00, 9.00, 12.00, 15.00, 19.00, 0.20 Навіны.
7.05, 8.05 Навіны эканомікі.
7.10, 8.10, 19.40, 23.45 Зона Х.
9.10 Спецыяльны рэпартаж.
9.30, 22.10 Серыял «След».
10.00, 13.00, 16.00 90 секунд.
11.10, 20.00 Серыял «Жаночы доктар-2».
12.10, 16.35 Серыял «Сямейныя меладрамы-6»
13.20 Дзень у вялікім горадзе.
14.20 Дзіцячы доктар.
15.15, 18.40 Навіны рэгіёна.
15.25 Серыял «Шчаслівы білет».
17.40 Беларуская часінка.
19.20, 0.05 Сфера інтарэсаў.
21.00 Панарама.
21.45 Буйным планам.
0.35 Дзень спорту.
0.50 Серыял «Пастка».

Беларусь 2

7.00 Тэлераніца.
9.00, 22.05 Тэлебарометр.
9.05, 19.15 Серыял «Кухня».
10.15, 17.30 Дэтэктыў «Такая работа».
11.05, 18.20 Серыял «Мора. Горы. Керамзіт».
11.55, 16.35 Серыял «Не нарадзіся прыгожай».
12.50, 21.25 Серыял «Мая цудоўная нянька».
13.20, 22.10 «Багіня шопінгу». Фэшн-шоу.
14.20, 20.25 «Паненка-сялянка». Рэаліці-шоу.
15.20 «Пін_код». Інтэрактыўны маладзёжны праект.
16.05, 0.05 «Анлайн 2.0». Скетчкам.
22.00 Спортлато 6 з 49, КЕНО.

23.05 «Як гартаваўся стайл-2». Сіткам.

Беларусь 3

7.00 «Дабранак».
7.35 «Беларуская кухня». Крывяная каўбаса.
8.05, 11.55, 20.20 «Калейдаскоп». Навіны культуры.
8.20, 18.40 «Майстар і Маргарыта». Драма.
9:15 «Маленькі баец». Фільм — дзецям.
10.35 «Гітара па крузе».
11.30 «Святло далёкай зоркі». Памяці прафесара, заслужанага дзеяча навукі БССР Васіля Купрэвіча.
12.10 «Размаўляем па-беларуску». Тэлевіктарына.
12.40 «Край».
13.05, 23.55 «Дыя@блог». Пра мову.
13.30, 19.35 «Пастка». Драма.
14.20 «Тэатр у дэталях». Спектакль Нацыянальнага акадэмічнага тэатра імя М. Горкага «Пясняр».
14.45 «...Не рвуся я к славе...» Канцэрт.
15.50, 21.05 «Крамлёўскія лейтэнанты». «Перапынены палёт «Флігера».
16.30, 21.40 «Дзяржаўная граніца». Серыял. «На дальнім пагранічч».
20.40 «Калыханка».

Беларусь 5

7.50, 18.45, 23.00 PRO спорт. Навіны.
8.00, 14.45 Тэніс. Турнір WTA. Сіднэй. 1/2 фіналу.
10.05 Баскетбол. Еўракубак. «Бней Герцлія» (Ізраіль) — «Цмокі-Мінск» (Беларусь).
11.55 Слэм-данк.
12.25 Хакей. КХЛ. «Амур» (Хабараўск) — «Дынама-Мінск».
16.20, 23.10 Біятлон. Кубак свету. Рупольдынг. Эстафета. Жанчыны.
17.50 Авертайм.

18.20 Фактар сілы.
18.55 Хакей. Чэмпіянат Беларусі. «Юнацтва-Мінск» — ХК «Гомель».
21.05 Хакей. КХЛ. «Амур» (Хабараўск) — «Дынама-Мінск».

АНТ

6.00, 6.30, 7.00, 7.30, 8.00 (з субцітрамі), **8.30, 9.00** (з субцітрамі), **11.00, 13.00, 16.00, 18.00** (з субцітрамі), **20.30** Нашы навіны.
6.05, 8.05 «Наша раніца».
9.05 «Жыць здорава!»
10.25 «Кантрольная закупка».
11.05, 13.05, 16.05, 18.15 (з субцітрамі), **21.00** Навіны спорту.
11.10 «Модны прыгавор».
12.10 «Сам-насам з усімі».
13.10 «Мужчынскае/Жаночае».
14.10 «Угадай мелодыю».
15.00, 16.20, 21.05 Серыял «Грачанка».
16.55, 23.35 «Давай пажэнімся!»
18.20 «Бесталковыя нататкі».
18.55 «Няхай гавораць».
20.00 Час.
22.40 «У пошуках Дон Кіхота».
0.35 Начныя навіны.

СТБ

6.00, 7.30, 10.30, 13.30, 16.30, 19.30, 22.30 «24 гадзіны».
6.10, 17.25 «Меншчына».
6.20, 7.45 «Раніца. Студыя добрага настрою».
7.40, 20.10, 23.00 «СТБ-спорт».
8.30, 23.25 «Тайны Чапман».
9.30 «Самыя шакіруючыя гіпотэзы».
10.40 «Сямейныя драмы».
11.40 «Не хлусі мне!»
12.35, 17.35 «Званая вячэра».
13.50 «Сакрэтныя тэрыторыі».
15.25 «Дарагая перадача».

15.40 «Следакі». Серыял.
16.10 «Скардзіцца дазваляецца».
16.50 «Самая пасля праграма».
20.00 «Сталічныя падрабязнасці».
20.15 Музычнае шоу «Дзве зоркі» на СТБ. Першы сезон.
21.55 «Глядзець усім!»
23.05 «Аўтапанарама».
0.15 Маст. фільм «Мелодыі Вярыйскага квартала».
1.50 Дакументальны праект: «Легенды СССР».

МІР

6 .00, 5.05 М/ф.
7.30 Добрай раніцы, свет!
9.00 Маст. фільм «Старыя-разбойнікі».
10.50 Маст. фільм «Дзядуля ў падарунак».
12.30 «Цяжар абеду».
13.00, 16.00, 19.00 Навіны (бягучы радок).
13.20, 0.00 Маст. фільм «Маленькі сведка».
16.15 Серыял «Вяртанне Мухтара».
19.20, 2.35 Серыял «Закон і парадак. Злачынны намер».
22.15 Маст. фільм «Жорсткасць».

РТР—Беларусь

7.00 «Раніца Расіі».
11.00, 14.00, 17.00, 20.00 Весткі.
11.35 «Гарадок». Найлепшае.
12.00 «60 хвілін». Ток-шоу.
13.15 «Пешшу...» Масква меценацкая.
13.50, 16.50, 19.50, 23.00 Навіны — Беларусь.
14.35 «Пра самае галоўнае». Ток-шоу.
15.40 «Прамы эфір».
17.20 Серыял «Васіліса».
19.10, 20.40 Серыял «Шаманка».

21.45, 23.30 Серыял «Скліфасоўскі».
23.10 «Простыя пытанні» з Ягорам Хрусталёвым.
0.45 Серыял «Саша добры, Саша злы».

НТБ—Беларусь

5.55 «Астрапрагноз».
6.00, 7.00, 8.00, 10.00, 13.00, 16.00, 19.00 Сёння.
6.10, 7.10 Серыял «Адвакат».
8.05 Серыял «Вяртанне Мухтара».
9.45 «Іх норавы».
10.25 Серыял «Брацекі».
12.00 Суд прысяжных.
13.25 Агляд. Надзвычайнае здарэнне.
13.55 «За мяжой».
14.10, 16.25 Серыял «Мянтоўскія войны».
18.05 «Гаворым і паказваем». Ток-шоу.
19.40 Серыял «Павуцінне».
23.05 «ЧП.by».
23.25 Серыял «Пад прыкрыццём».

8 канал

7.00 Раніца на «Восьмым».
11.00 Трылер «Хуткасць».
13.00 Серыял «Імперыя».
13.55 Трылер «Разлом».
15.40, 19.15, 21.00, 23.55 «Надвор'е».
15.45 «Мультпарад». «Спячая прыгажуня».
17.00 «Мой любімы гадавальнец».
17.25 Серыял «Людзі ў дрэвах».
18.10 Серыял «Падмані мяне».
19.00 «Фэшн is my прафэшн».
19.20 Серыял «Флэш».
20.50 «Вечарніца».
21.05 «Даведнік па краінах і кантынентах».
21.15 Трылер «На мяжы магчымага».
23.10 Серыял «Ганібал».

ВТБ

6.00 «Турбаміксер».
7.00 М/ф «Смяшарыкі».
7.20 М/ф «Фіксікі».
7.40 М/ф «Маша і мядзведзь».
8.00, 11.10, 14.30 «Ералаш».
8.30, 18.00 Серыял «Вароніны».
9.30 Камедыя «Голы пісталет-2 1/2. Пах страху».
11.30, 5.00 Серыял «Сакратар».
12.30 «Паспець за 24 гадзіны».
13.30 «Дом мары».
15.00, 2.00 Серыял «Дзетка».
16.00, 3.00 Серыял «Нанакаханне».
17.00, 22.40 «Уральскія пельмені».
19.00 Серыял «Прынц Сібіры».
21.00 Баявік «На грэбені хвалі».
23.20, 0.50, 4.00 Скетч-шоу «6 кадраў».
0.00 Еўрапейскі покерны тур-нір.
4.30 «Лаві момант».

Культура

6.30 «Еўраньюс».
10.00, 15.00, 19.30, 23.30 Навіны культуры.
10.15, 1.55 «Назіральнік».
11.15 «Бацькі і дзеці». Маст. фільм.
12.30, 20.45 «Правілы жыцця».
13.00 «Расія, любоў мая!» «Традыцыі мансі».
13.25, 23.50 «Казус Кукоцкага». Серыял.
15.10, 21.15 «Гісторыя Старажытнага Егіпта». Дак. фільм.
16.10 «Абсалютны слых».
16.50 «Яўген Вучэціч. Эпоха ў камені». Дак. фільм.
17.35 Шэдэўры рускай сімфанічнай музыкі. П. Чайкоўскі. Сімфонія №6 «Патэтычная».
18.30 Сусветныя скарбы.

18.45 Жывы Сусвет. «Сонца і Зямля. Успышка».
19.15 «Добрай ночы, малыя!»
19.30 Навіны культуры.
19.45 Галоўная роля.
20.05 Чорныя дзіркі. Белыя плямы.
22.15 Да 95-годдзя з дня нараджэння Валерыя Фрыда. «Служылі два таварыша ў адным вялікім кіно». Дак. фільм.
23.00 «П'едэстал прыгажосці. Гісторыя абутку з Рэнатай Літвінавай».
23.45 Мастсавет.
1.25 Дзяржаўны сімфанічны аркестр Рэспублікі Татарстан.
1.50 «Эдгар Дэга». Дак. фільм.

Настальгія

6.00 «Быў час» з Аляксандрам Палітковскім: «Легенды ТБ: «Кінапанарама». 2007 год.
6.45, 8.25, 9.40, 11.00, 12.45, 14.35, 15.40, 17.00, 20.35, 21.40, 0.55, 2.25, 3.40, 5.00 Музычная настальгія.
7.20, 13.20, 19.20, 1.20 Маст. фільм «12 крэслаў».
9.00, 15.00, 21.00, 3.00 «Мінулы час».
10.00, 16.00, 22.00, 4.00 «Народжаныя ў СССР».
11.25 «Гэта было нядаўна, гэта было даўно... Тэлевізійныя мемуары». Ад Аркадзя Райкіна да...
12.00 «Сяляем, сябры!» з Таццянай Візбар: трыа «Меридиан». 2008 год.
17.30 Праграма «Чалавек і закон». 1987 год.
18.00 «Яловая субмарына» з Аляксандрам Ліпніцкім: «Гісторыя рускага рока». «Вечны пост». Аляксандр Башлачоў. 2006 год.
19.00 Дак. фільм «БГ». (Барыс Грабеншчыкоў).
23.00 «Песня-80». 2-е аддзяленне.
0.00 «СевАлогія» з Севам Наўгарадцавым: «Уладзімір Высоцкі». 2005 год.

EuroSport 1

4.00, 10.30, 23.45, 2.30 Тэніс. Турнір АТР.
8.00 Тэніс. Australian Open. Кваліфікацыя.
12.30, 1.05 Ралі-рэйд «Дакар».
13.00, 15.30, 18.00, 20.00, 22.30, 1.30 Біятлон. Кубак свету.
13.45, 19.00 Горныя лыжы. Кубак свету.
14.30, 21.30 Скачкі з трампліна. Турнэ 4-х трамплінаў.
19.30 Футбол. «ФІФА».

Кінакамедыя

0.25 Камедыя «Рымскія спатканні».
2.05 Камедыя «Вялікае вяселле».
3.45 Меладрама «Нерэальнае каханне».
5.15 Камедыя «Кухар на колах».
7.15 Камедыя «Месяцовая афёра».
9.00 Камедыя «Блеф».
10.45 Меладрама «Законы прывабнасці».
12.20 Камедыя «Супер Лола».
14.00, 14.50, 15.40 Скетчкам «Паміж намі».
14.15, 15.05 «Камедыянты (Шоу)».
16.00 Камедыя «Стаўка на каханне».
17.40 Камедыя «Палярны рэйс».

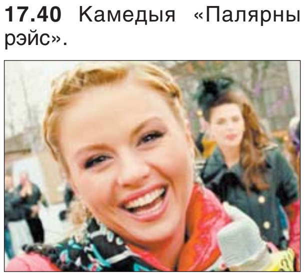

19.30 Камедыя «Бос у гасцінай».
21.20 Камедыя «Піжон».
23.00 Камедыя «Аксамітныя ручкі».

ТБ3

6.00 М/ф.
7.35, 14.50 «Ёсць адзін сакрэт».
8.00 «Доктар І...»
8.30, 18.55, 2.55 «Асколкі». Серыял.
10.10, 4.30 «Судовыя страсці». Дак. серыял.
11.50 «Сляпая».
12.50 «Варажбітка».
13.50 «Паралельны свет».
15.20 «Здзелка».
15.50 «Натуральны адбор».
16.50, 21.45 «Рэвізора».
17.55 «Тайны следства». Серыял.
20.45, 2.05 «Містыка адносін».
22.50 «Вокладка».
23.25 «Звышнатуральнае». Серыял.
0.10 «Стары Новы год». Камедыя.

ТБ1000

6.10, 18.10 Драма «Гульня ў імітацыю».
8.10 Фантастыка «Галодныя гульні. Сойка-перасмешніца». Частка I.
10.20 Драма «Хлусня дзеля выратавання».
12.15 Меладрама «Каханне жыве тры гады».
14.05 Драма «Жнівень».
16.10 Драма «Баец».
20.10 Фэнтэзі «Незвычайныя прыгоды Адэль».
22.10 Драма «Галгофа».
0.10 Фантастыка «Госця».
2.25 Вестэрн «Цёмная даліна».
4.20 Меладрама «Снежанскія хлопчыкі».

ТБ1000 Рускае кіно

6.20 Драма «Белая белая ноч».
8.40 Камедыя «8 новых спатканняў».
10.20 Драма «Прывітанне ад Кацюшы».

12.20 Дэтэктыў «Гатэль «У загінулага альпініста».
14.10 Мюзікл «Галасы вялікай краіны».
16.10 Фэнтэзі «Ваўкадаў».
18.40 Камедыя «Мама дарагая!»
20.20 Драма «Каралёў».
22.30 Трагікамедыя «Неадэкватныя людзі».
0.30 Драма «Прывітанне ад Кацюшы».
2.30 Меладрама «Атамны Іван».
4.30 Прыгоды «Яраслаў. Тысячу гадоў таму».

National Geographic

6.00, 13.15 Гульні розуму.
6.45, 5.35 Навуковыя недарэчнасці.
7.50, 10.55, 14.45 Мегазаводы.
8.35, 15.35, 22.30 Міжнародны аэрапорт Дубай.
9.25, 17.55 Золата Юкана.
10.10 Паранармальнае.
11.40, 16.20, 19.25, 23.15, 2.20 Расследаванні авіякатастроф.
12.30, 18.40, 21.45, 1.35, 4.45 Навука будучыні.
21.00, 0.50, 3.55 Шаша праз пекла.
0.05, 3.10 Паранармальнае.

Discovery

8.00, 14.00, 19.00, 0.00, 3.50 Залатая ліхаманка.
9.00, 15.30, 21.30, 5.55 Як гэта ўстроена?
9.30, 15.00, 21.00, 5.30 Як гэта зроблена?
10.00, 16.00, 23.00, 7.10 Паляўнічыя на рэліквіі.
10.30, 16.30, 23.30, 7.35 Паляўнічыя на склады.
11.00 Пяцёрка найлепшых.
17.00, 22.00, 2.55 Махінатары.
18.00 Дарожныя каўбоі.
20.00 Смяротны ўлоў.
1.00, 6.20 А ты б выжыў?
2.00, 4.40 Маланкавыя катастрофы.

ШАШКІ

Выпуск №28

З 17 па 20 снежня ў Рэспубліканскім цэнтры алімпійскай падрыхтоўкі па шахматах і шашках (г. Мінск, вул. К. Маркса, 10) праходзіў Кубак Беларусі па шашках-64 і шашках-100. Турнір па шашках-64 сабраў 15 каманд. Перамагла каманда РЦОП-1, за якую гулялі міжнародныя гросмайстры Андрэй Валюк, Дар'я Федаровіч і міжнародныя майстры Андрэй Толчыкаў і Аляксей Куніца. На другім месцы каманда РЦАП-2 у складзе міжнароднага майстра Анастасіі Барышавай, майстра Алега Чэпы і кандыдатаў у майстры Андрэя Моўчана і Юрыя Тымановіча. Трэцімі фінішавалі шашысты СДЮШАР-11 у складзе міжнароднага гросмайстра Аркадзя Плакхіна, майстроў Дзмітрыя Немеца, Яны Якубовіч і Паліны Петрусевай. У стаклетачнікаў сярод 12 каманд мацнейшымі сталі шашысты каманды РЦАП-2 у складзе гросмайстра Вольгі Федаровіч, майстра Фёдара Бакача і кандыдата ў майстры Андрэя Моўчана. Сярэбраныя медалі ў каманды РЦАП-1, за якую гулялі гросмайстры Аляксандр Булатаў, Дар'я Федаровіч і майстар Аляксей Куніца. Тройку прызёраў замкнула каманда СДЮШАР-11 у складзе майстроў Уладзіслава Валюка, Дзмітрыя Немеца і Паліны Петрусевай.

Падведзены вынікі 18-га чэмпіянату Беларусі па шашачнай кампазіцыі 2016 года, які праводзіўся ў пяці раздзелах: праблемы, дамачныя праблемы, мініяцюры, эцюды і задачы. Чатыры медалі з пяці магчымых заваяваў міжнародны майстар Пётр Шклудаў (Наваполацк). Таксама чатыры медалі, але ўжо сярэбраныя, у міжнароднага майстра Віктара Шульгі (Мінск). Дзве «бронзы» ў мініяцюрах і дамачных праблемах у мінскага майстра Івана Наўроцкага. Па адной — у раздзеле праблем — у міжнароднага майстра Аляксандра Сапегіна (Магілёўская вобл.) і майстра Дзмітрыя Камчыцкага (Магілёў) у эцюдах. У раздзеле задач чэмпіёнам стаў майстар Аляксандр Шурпін (Мінская вобласць). «Серабро» ў міжнароднага майстра Анатоля Шабаліна, які ў гэтай дысцыпліне мае званне чэмпіёна свету. Бронза на рахунку Мікалая Крышталя (Брэсцкая вобл.).

Сёння для самастойнага рашэння прапануюцца кампазіцыі Міхаіла Стэфановіча (Гродна).

№44

Белыя простыя шашкі: a7, e3, e5, g3, g5 (5).

Чорныя простыя шашкі: b4, b6, b8, c5, e7, h6 (6).

№45

Белыя простыя шашкі: b2, c1, e1, f2, f4, g5 (6).

Чорныя простыя шашкі: a3, c5, c7, d4, d8, e7 (6).

У абедзвюх пазіцыях белыя пачынаюць і выйграюць. Прозвішчы чытачоў, якія дашлюць правільныя адказы, будуць апублікаваныя.

№44

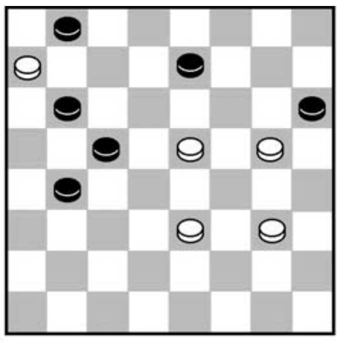

Праверце свае рашэнні: выпуск №27 ад 23.12.16

№43

1.hg3! hd4 2.ac3! db2 3.gf2 X

Дакладныя адказы даслалі А. Галаванаў, А. Ліцвінаў, П. і В. Шульга (Мінск), П. Анікіанаў (Шчучын), А Шурпін (Клімавічы), І. Ананіч (Гродна), В. Талкачоў (Клімавіцкі р-н), В. Ваўчкоў (Маладзечна), В. Бандарык (Мінскі р-н).

Пішыце на адрас: 220013, г. Мінск, вул. Б. Хмяльніцкага, 10А, газета «Звязда»,
e-mail: info@zviazda.by, або vorush@yandex.ru

Віталь ВАРУШЫЛА, майстар спорту.

Пятніца, 13 студзеня

Беларусь 1

6.00, 7.20, 8.15 Добрай раніцы, Беларусь!
7.00, 8.00, 9.00, 12.00, 15.00, 19.00, 1.20 Навіны.
7.05, 8.05 Навіны эканомікі.
7.10, 8.10, 19.20 Зона Х.
9.10 Спецыяльны рэпартаж.
9.30 Камедыя «Аб чым маўчаць дзяўчаты».
10.00, 13.00, 16.00 90 секунд.
11.10, 20.00 Серыял «Жаночы доктар-2».
12.10, 17.45 Серыял «Сямейныя меладрамы-6».
13.20 Дзень у вялікім горадзе.
14.20 Дзіцячы доктар.
15.15, 18.40 Навіны рэгіёна.
15.25, 16.35 Серыял «Шчаслівы білет».
21.00 Панарама.
21.45 Меладрама «Не было б шчасця...»
1.40 Дзень спорту.

Беларусь 2

7.00 Тэлераніца.
9.00, 22.25 Тэлебарометр.
9.05, 19.10 Серыял «Кухня».
10.15, 17.25 Дэтэктыў «Такая работа».
11.00, 18.15 Серыял «Мора. Горы. Керамзіт».
11.55, 16.35 Серыял «Не нарадзіся прыгожай».
12.45 Серыял «Мая цудоўная нянька».
13.15 «Багіня шопінгу». Фэшн-шоу.
14.15 «Каханне анлайн». Рэаліці-шоу.
15.20 «Пін_код». Інтэрактыўны маладзёжны праект.
16.05 «Анлайн 2.0». Скетчкам.
20.15, 22.05 «Бітва экстрасэнсаў. 14-ты сезон».
22.00 Спортлато 5 з 36, КЕНО.
22.30 Баявік «Вялікі ўраўняльнік».

Беларусь 3

7.00 «Дабрананак».
7.35 «Беларуская кухня». Кулеш. Дубровенская вежка.
8.05, 12.15, 20.20 «Калейдаскоп». Навіны культуры.
8.20, 18.45 «Майстар і Маргарыта». Драма.
9.15, 14.35 «Навагоднія прыгоды Машы і Віці». Фільм — дзецям.
10.20 «Гітара па крузе».
11.20 «Свята далёкай зоркі». Памяці акцёра, народнага артыста Беларусі Віктара Лебедзева.
11.45 «Сіла веры».
12.30 «Размаўляем па-беларуску». Тэлевіктарына.
12.55 «Навукаманія».
13.20 «Камертон». Мітрапаліт Філарэт, ганаровы Патрыярхшы Экзарх усяе Беларусі.
13.50, 19.35 «Пастка». Драма.
15.45 М/ф.
16.00, 21.05 «Крамлёўскія лейтэнанты». «Цудоўная пяцёрка».
16.40 «Навагоднія вечары ў Маладзечне-2015». Зімовы калейдаскоп.
17.40, 23.45 «Навагоднія вечары ў Маладзечне-2015». Беларускі дзяржаўны ансамбль «Песняры».
20.40 «Калыханка».
21.40 «Час кіно».
21.50 «Ватэль». Драма.

Беларусь 5

8.00, 19.15, 21.45 PRO спорт. Навіны.
8.10 Фактар сілы.
8.40 Хакей. КХЛ. «Амур» (Хабараўск) — «Дынама-Мінск».
10.30 Тэніс. Турнір WTA. Сіднэй. Фінал.
12.30 Хакей. Чэмпіянат Беларусі. «Юнацтва-Мінск» — ХК «Гомель».
13.55 Гандбол. Чэмпіянат свету. Мужчыны. Беларусь — Чылі.
15.35 Біятлон. Кубак свету. Рупольдынг. Эстафета. Жанчыны.
16.35, 23.25 Біятлон. Кубак свету. Рупольдынг. Спрынт. Мужчыны.
18.10 «Жанчыны і спорт». Вольга Мазуронак.
18.45 Слэм-данк.
19.25 Піт-стоп.
19.55 Баскетбол. Еўраліга. ЦСКА (Расія) — «Мілан» (Італія).
21.55 Гандбол. Чэмпіянат свету. Мужчыны. Беларусь — Чылі.

АНТ

6.00, 6.30, 7.00, 7.30, 8.00 (з субцітрамі), **8.30, 9.00** (з субцітрамі), **11.00, 13.00, 16.00, 18.00** (з субцітрамі), **20.30** Нашы навіны.
6.05, 8.05 «Наша раніца».
9.05 «Жыць здарова!»
10.25 «Кантрольная закупка».
11.05, 13.05, 16.15, 18.15 (з субцітрамі), **21.00** Навіны спорту.
11.10 «Модны прыгавор».
12.20 «Адваротны адлік». «Жыла-была «Елачка». Загадка любімай песні».
13.10 «Мужчынскае/Жаночае».
14.10 Серыял «Грачанка».
16.20 «Ералаш».
16.35 Камедыя «Каралева бензакалонкі».
18.20 «Бесталковыя нататкі»
19.00 «Поле цудаў».
20.00 Час.
21.05 «Новы год».
0.10 Камедыя «Найноўшы запавет».
2.05 Начныя навіны.

СТБ

6.00, 7.30, 10.30, 13.30, 16.30, 19.30, 22.30 «24 гадзіны».
6.10, 17.25 «Міншчына».
6.20, 7.45 «Раніца. Студыя добрага настрою».
7.40, 20.10, 23.00 «СТБ-спорт».
8.30, 23.25 «Тайны Чапман».
9.30, 18.35 «Самыя шакіруючыя гіпотэзы».
10.40 «Сямейныя драмы».
11.40 «Не хлусі мне!»
12.35 «Званая вячэра».
13.50 «Дзіўная справа».
15.35 «Следакі». Серыял.
16.50 «Аўтапанарама».
17.10 «Адкрытая размова».
17.35 «Дарагая перадача».
17.55, 20.15 Музычнае шоу «Дзве зоркі» на СТБ. Другі сезон.
20.00 «Сталічныя падрабязнасці».
22.10 «Глядзецъ усім!»
23.05 «12 цудаў у навагоднюю ноч».

МІР

6 .00, 3.55 М/ф.
7.30 Добрай раніцы, свет!
9.00 Маст. фільм «Куфар Марыі Медычы».
10.45 «Даеш Новы год!»
12.30 «Цяжар абеду».
13.00, 16.00, 19.00 Навіны (бягучы радок).
13.20, 1.25 Маст. фільм «Танцуй, танцуй».
16.15 «Сакрэтныя матэрыялы».
17.15 Серыял «Вяртанне Мухтара-2».
19.20 Серыял «Казакі-разбойнікі».
22.50 Танцуюць усе!
0.55 «Трымайся, шоўбіз!»

РТР—Беларусь

7.00 «Раніца Расіі».
11.00, 14.00, 17.00, 20.00 Весткі.
11.35 «Простыя пытанні» з Ягорам Хрусталёвым.
12.00 «60 хвілін». Ток-шоу.
13.15 «Пешшу...» Масква вясковая.
13.50, 16.50, 19.50, 23.00 Навіны — Беларусь.
14.35 «Пра самае галоўнае». Ток-шоу.
15.40 «Прамы эфір».
17.20 Серыял «Васіліса».
19.10, 20.40 Серыял «Шаманка».
21.45, 23.10 «Аншлаг. Стары Новы год».
0.45 Маст. фільм «Навагодняя жонка».

НТБ—Беларусь

5.55 «Астрапрагноз».
6.00, 7.00, 8.00, 10.00, 13.00, 16.00, 19.00 Сёння.
6.10, 7.10 Серыял «Адвакат».
8.05 Серыял «Вяртанне Мухтара».
9.45 «Іх норавы».
10.25 Серыял «Брацюнікі».
12.00 Суд прысяжных.
13.25 Агляд. Надзвычайнае здарэнне.
13.55 «За мяжой».
14.10, 16.25 Серыял «Мянтоўскія войны».
18.05 «Гаворым і паказваем». Ток-шоу.
19.40 Серыял «Павуцінне».
23.05 «ЧП.by».
23.25 Серыял «Пад прыкрыццём».

8 канал

7.00 Раніца на «Восьмым».
11.00 Камедыя «Брыджыт Джонс. Межы разумнага».
13.00 Серыял «Імперыя».
13.55 Трылер «Начны ўцякач».
15.45, 19.15, 21.00, 23.40 «Надвор'е».
15.50 «Мультпарад». «Ледніковы перыяд. Глабальнае пацяпленне».
17.15 «Адшукваецца адпачынак».
17.45 Серыял «Людзі ў прывах».
18.30 Серыял «Падмані мяне».
19.20 Серыял «Флэш».
20.50 «Вечарніца».
21.05 Трылер «На грэбні хвалі»
22.50 Серыял «Ганібал».

ВТБ

6.00 «Турбаміксер».
7.00 М/ф «Смяшарыкі».
7.20 М/ф «Фіксікі».
7.40 М/ф «Маша і мядзведзь».
8.00, 11.10, 14.30 «Ералаш».
8.30, 18.00 Серыял «Варонiны».
9.30 Камедыя «Голы пісталет 33 1/3. Апошняя кропля».
11.30, 5.00 Серыял «Сакратар».
12.30 «Паспець за 24 гадзіны».
13.30 «Дом мары».
15.00, 2.00 Серыял «Дзетка».
16.00, 3.00 Серыял «Нанакаханне».
17.00, 0.50 «Уральскія пельмені».
19.00 Серыял «Прынц Сібіры».
21.00 Драма «Платон».
23.00 Жахі «Прыстанак зла».
4.00 Скетч-шоу «6 кадраў».
4.30 «Лаві момант».

Культура

6.30 «Еўраньюс».
10.00, 15.00, 19.30, 23.50 Навіны культуры.
10.20 Шэдэўры старога кіно. «Усё гэта — рытм». Маст. фільм.
11.35 «Уладзімір Баравікоўскі. Адчувальнасці дар». Дак. фільм.
12.30 «Правілы жыцця».
13.00 «Пісьмы з правінцыі». Наўгародская вобласць. Мясны Бор.
13.25 «Казус Кукоцкага». Серыял.
15.10 «Гісторыя Старажытнага Егіпта». Дак. фільм.
16.15 «Царская ложа».
16.55 Да 80-годдзя з дня нараджэння Віктара Георгіева. «Жаданне кахання». Маст. фільм.
19.00 Смеханастальгія.
19.45 «Лінія жыцця». Канстанцін Хабенскі.
20.45 Вялікая опера-2016 у Вялікім тэатры Расіі.
23.25 «Юрый Нікулін. Класіка жанру».
0.05 Мастсавет.
0.10 «Палюбоўнікі з «Кафэ дэ Флор». Маст. фільм.
1.55 «Год вожыка». Дак. фільм.
2.50 «Гай Юлій Цэзар». Дак. фільм.

Настальгія

6.00 «Спяем, сябры!» з Таццянай Візбар: трыа «Мерыдиан». 2008 год.
6.50, 8.35, 9.40, 11.00, 14.35, 15.40, 21.40, 0.45, 2.25, 3.40, 5.00 Музычная настальгія.
7.20, 13.20, 1.20 Маст. фільм «12 крэслаў».
9.00, 15.00, 21.00, 3.00 «Мінулы час».
10.00, 16.00, 4.00 «Народжаныя ў СССР».
11.30 Праграма «Чалавек і закон». 1987 год.
12.00 «Яловая субмарына» з Аляксандрам Ліпніцкім: «Гісторыя рускага рока». «Вечны пост». Аляксандр Башлачоў. 2006 год.
13.00 Дак. фільм «БГ». (Барыс Грабеншчыкоў).
17.00 «Песня-80». 2-е адздзяленне.
18.00 «Да і пасля паўночы». 1990 год.
20.20 «Іосіф Бродскі. Паэт пра паэтаў». 1992 год.
22.00 «Колба часу».
23.00 «Кінапанарама». «Юбілейны выпуск. 20 гадоў». 1982 год. 1-я частка.
0.00 «Быў час» з Аляксандрам Паліткоўскім: «Легенды ТБ: «Кінапанарама». 2007 год.
5.25 «Гэта было нядаўна, гэта было даўно... Тэлевізійныя мемуары». Ад Аркадзя Райкіна да...

EuroSport 1

4.00, 15.45, 22.45 Біятлон. Кубак свету.
5.00, 1.00 Ралі-рэйд «Дакар».
05.30, 8.00, 12.30, 23.45, 2.30 Тэніс. Турнір АТР.
10.00 Тэніс. Australian Open.
14.30 Лыжнае дваябор'е. Кубак свету.
17.45, 21.00 Горныя лыжы. Кубак свету.
18.45 Скачкі з трампліна. Турнэ 4-х трамплінаў.
19.45, 22.05, 1.30 Скачкі з трампліна. Кубак свету.

Кінакамедыя

0.50 Камедыя «Бармен».
2.30 Камедыя «100 мільёнаў еўра».
4.15 Меладрама «Гісторыя кахання, або Навагодні розыгрыш».
5.55 Камедыя «Supernянь-2».
7.35 Камедыя «Жудасны Генры».
9.15 Камедыя «Каханне ў вялікім горадзе».
10.50 Камедыя «Каханне ў вялікім горадзе-2».
12.30 Камедыя «Каханне ў вялікім горадзе-3».
14.00, 14.50, 15.40 Скетчкам «Паміж намі».
14.15, 15.05 «Камедыянты (Шоу)».
16.00 Камедыя «Трое ў лодцы, не лічачы сабакі». 1-я серыя.
17.05 Камедыя «Трое ў лодцы, не лічачы сабакі». 2-я серыя.
18.15 Камедыя «Небывальшчына».
19.45 Прыгоды «Фантамас».
21.40 Камедыя «Паўднёвыя моры».
23.25 Камедыя «Блеф».

ТБ3

6.00 М/ф.
7.30, 14.50 «Есць адзін сакрэт».
7.55 «Доктар І...»
8.25 «Асколкі». Серыял.
10.00, 4.30 «Судовыя страсці». Дак. серыял.
11.45 «Сляпая».
12.45 «Варажбітка».
13.50 «Паралельны свет».
15.20 «Здзелка».
15.55 «Людзі пятніцы».
16.55 «Рэвізора».
18.00, 3.40 «Рыжыя».
19.00, 2.05 «Добры дзень, я ваша Пятніца».
20.55 «Рэальнае каханне». Меладрама.
23.25 «Гучныя справы».
0.20 «Азартныя гульні». Трылер.

ТБ1000

6.10, 18.15 Фэнтэзі «Акадэмія вампіраў».
8.10 Драма «Галгофа».
10.00 Фантастыка «Госця».
12.15 Фэнтэзі «Незвычайныя прыгоды Адэль».
14.10 Меладрама «Снежанькія хлопчыкі».
16.10 Вестэрн «Цёмная даліна».
20.10 Драма «Джэры Магуайэр».
22.40 Меладрама «50 першых пацалункаў».
0.30 Трылер «Эфект матылька».
2.30 Драма «Матч-пойнт».
4.30 Баявік «Хутчэй кулі».

ТБ1000 Рускае кіно

6.20 Трагікамедыя «Неадэкватныя людзі».
8.20 Драма «Каралёў».
10.30 Драма «Прывітанне ад Кацюшы».
12.30 Драма «Аповесць непагашанага месяца».
14.15 Меладрама «Атамны Іван».
16.15 Прыгоды «Яраслаў. Тысячу гадоў таму».
18.25 Трагікамедыя «Апошні забой».
20.20 Камедыя «Жаніх».
22.15 Баявік «Адваротны адлік».
0.20 Фантастыка «Адарванне».
2.20 Меладрама «Вязень старой сядзібы».
4.30 Драма «Кандагар».

National Geographic

6.00, 14.00 Гульні розуму.
7.30, 5.35 Навуковыя недарэчнасці.
8.35, 11.40, 15.35 Мегазаводы.
9.20, 16.20 Міжнародны аэрапорт Дубай.
10.10, 12.30, 17.05, 23.15, 2.20 Расследаванні авіякатастроф.
10.55 Паранармальнае.
13.15, 19.25, 21.45, 1.35, 4.45 Навука будучыні.
21.00, 0.50, 3.55 Другая сусветная вайна.
0.05, 3.10 Паранармальнае.

Discovery

8.00, 14.00, 0.00, 3.50 Залатая ліхаманка.
9.00, 15.30 Як гэта ўстроена?
9.30, 15.00, 21.00, 5.30 Як гэта зроблена?
10.00, 16.00, 23.00, 7.10 Паляўнічыя на рэліквіі.
10.30, 16.30, 23.30, 7.35 Паляўнічыя на склады.
11.00 Чыгунка Аўстраліі.
17.00, 22.00, 2.55 Махінатары.
18.00 Аляска: апошні рубеж.
19.00 Апошнія жыхары Аляскі.
20.00 Жыццё сабак.
21.30 Зроблена з другаснай сыравіны.
1.00, 6.20 Выжыць пасля сэлфі.
2.00, 4.40 Маланкавыя катастрофы.

Субота, 14 студзеня

Беларусь 1

6.25 Існасць.
6.50 Меладрама «Правінцыялка».
8.30 Буйным планам.
9.00, 12.00, 15.00 Навіны.
9.10 Клуб рэдактараў.
9.50 Серыял «Сваты-4»
10.55 50 рэцэптаў першага.
11.40 Спецыяльны рэпартаж.
12.10 Трансфармацыя.
12.45 Здароўе.
13.35, 15.45 Меладрама «Не было б шчасця...»
15.15 Краіна.
18.10 Меладрама «Сем вёрстаў да нябёсаў».
20.00, 21.40 Меладрама «Трылані на алмазнай сцежцы».
21.20 Панарама.
0.05 Камедыя «Аб чым маўчаць дзяўчаты».
1.30 Дзень спорту.

Беларусь 2

7.05 Фільм — дзецям «Залатая гусь».
8.35, 22.05 Тэлебарометр.
8.40 Анімацыйны фільм «Шрэк Трэцi».
10.15 Анімацыйны фільм «Шрэк. Назаўсёды».
11.50 Серыял «Шчаслівыя разам 4».
13.40 Капейка ў капейку.
14.15 Рэпарцёр.
15.05 Камедыя «Аднакласнікі».
16.50 «Бітва экстрасэнсаў. 14-ты сезон».
18.50 «Веселле ўсляпую». Рэаліці-шоу.
20.10 Фэнтэзі «Уладар стыхій».
22.00 Спортлато 6 з 49, КЕНО.
22.10 «Вярніце мне прыгажосць». Медыцынскае рэаліці.
23.30 Драма «Эмпайр Стэйт».

Беларусь 3

7.45 «Сіла веры».
8.10 «Беларуская кухня». Капыткі з мачанкай.
8.40, 13.15, 20.25 «Калейдаскоп». Навіны культуры.
8.55 «Чалавек-аркестр». Камедыя.
10.15 «Край».
10.40 «Разважаем па-беларуску». Тэлевіктарына.
11.10 «Я хачу гэта ўбачыць!» Глыбокае.
11.40 «Навукаманія».
12.05 «Камертон». Рэжысёр, прадзюсар, народны артыст Расіі Уладзімір Хаціненка.
12.35 «Апошні дзень». Кацярына Фурцава.
13.30 «Тэатр у дэталях». Опера «Кармэн». Нацыянальны акадэмічны Вялікі тэатр оперы і балета Рэспублікі Беларусь.
13.55 «Подых струн».
14.35 «...Не рвуся я к славе...» Канцэрт.
15.40 «Снягурка». Казка.
17.10 «Зялёны фургон». Драма.
19.30 «Па хвалях нашай памяці». Мой адрас — Савецкі Саюз.
20.40 «Калыханка».
21.05 «Час кіно».
21.10 «Парыжскія тайны». Прыгоды.
22.55 «Святло далёкай зоркі». Памяці дыктара Беларускага радыё Уладзіміра Бузука.
23.20 М/ф.

Беларусь 5

8.00, 20.25 PRO спорт. Навіны.
8.10 Баскетбол. Еўраліга. ЦСКА (Расія) — «Мілан» (Італія).
9.55 Гандбол. Чэмпіянат свету. Мужчыны. Беларусь — Чылі.
11.25 Піт-стоп.
11.55 «Два бакі алімпійскага медаля». Марыя Мамошук.
12.25 Хакей. КХЛ. «Куньлунь РС» (Кітай) — «Дынама-Мінск».
14.45 Біятлон. Кубак свету. Рупольдынг. Спрынт. Мужчыны.
16.20, 20.35 Біятлон. Кубак свету. Рупольдынг. Спрынт. Жанчыны.
17.50 «Жанчыны і спорт». Ала Цупер.
18.20 Тэніс. Турнір WTA. Сіднэй. Фінал.
22.05 Хакей. КХЛ. «Куньлунь РС» (Кітай) — «Дынама-Мінск».

АНТ

7.00 «Суботняя раніца».
8.00, 9.00 (з субцітрамі), **16.00** (з субцітрамі), **20.30** Нашы навіны.
9.05 М/с «Смяшарыкі. Новыя прыгоды».
9.25 «Сяргей Шакураў. «Улюбляцца трэба часцей».
10.30 «Смак».
11.15 «Ідэальны рамонт».
12.15 «Разумніцы і разумнікі».
13.05 Тэлечасопіс «Гумарынка».
13.20 «Удача ў дадатак!» з «Еўраопт».
14.05 Да 110-годдзя Сяргея Каралёва. «Галоўны».
16.15 (з субцітрамі), **21.00** Навіны спорту.
16.20 «Марсіянскі сшытак Сяргея Каралёва».
17.25 «Хто хоча стаць мільянерам?»
18.35 Вялікі святочны канцэрт.
21.05 «Сёння ўвечары».
22.35 «Усё складзецца».
23.15 Меладрама «Ноч адзінокага філіна».

СТБ

6.00 Дакументальны праект: «Тайны нашай планеты».
7.35 «Анфас».
7.50 Маст. фільм «У матросаў няма пытанняў».
9.20 «Рамонт па-сумленнаму».
10.00 «Іншая краіна». «Перу. Зямля інкаў».
10.30 «Далёкія сваякі».
11.00 «Мінск і мінчане».
11.35 Камедыя «Суперцешча для няўдачніка».
13.30, 16.30, 19.30 «24 гадзіны».
13.40 «Адкрытая размова».
13.55 «Самая карысная праграма».
14.30 Гала-паказ «Падарожжы».
15.55 «Вялікі горад».
16.50 Канцэрт Міхаіла Задорнава.
17.45, 20.10 Музычнае шоу «Дзве зоркі» на СТБ. Другі сезон.
20.00 «СТБ-спорт».
21.55 Дакументальны спецпраект: «Вам і не снілася».
0.10 Камедыя «Суперцешча для няўдачніка».

МІР

6 .00, 3.15 М/ф.
7.55 «Саюзнікі».
8.30 «Я — валанцёр».
9.00 «Вой, мамачкі!»
9.30 «Медыцынская праўда. Выпрабаванне святам».
10.00, 16.00 Навіны (бягучы радок).
10.15 «Зроблена ў СССР».
10.45, 0.15 Маст. фільм «Чыста англійскае забойства».
13.45 «Цяжар абеду».
14.15 Маст. фільм «Старыя-разбойнікі».
16.15 Серыял «Прыгажуня».

РТР—Беларусь

7.00 «Пакой смеху».
7.45 Маст. фільм «Хтосьці губляе, хтосьці знаходзіць».
11.00, 14.00 Весткі.
11.30 Камедыя «Штрафны ўдар».
13.10, 14.15 «Петрасян шоу».
14.50 Камедыя «Памылкі кахання».
16.40 Маст. фільм «Прынцэса з Поўначы».
19.55 Надвор'е на тыдзень.
20.00 Весткі ў суботу.
20.55 «неГолубой огонек — 2017».
22.40 Маст. фільм «Падмена».

НТБ—Беларусь

6.15 «Астрапрагноз».
6.20 Серыял «Злачынства будзе раскрыта».
8.00, 10.00, 14.00, 16.00, 19.00 Сёння.
8.20 «Вуснамі дзіцяці».
9.05 «Навагоднее падарожжа Дзеда Мароза».
10.25 Галоўная дарога.
11.05 «Ежа жывая і мёртвая».
12.00 Кватэрнае пытанне.
12.55 «Паедзем, паядзім!»
13.20 «Удача ў дадатак!»
14.20, 16.20 Серыял «Мянтоўскія войны».
18.05 «Следства вялі...»
19.20 Серыял «Павуцінне».
22.40 Серыял «Пад прыкрыццём».

8 канал

9.00, 15.55, 19.15, 21.15, 23.55 «Надвор'е».
9.05 М/ф.
9.30 «Даведнік па краінах і кантынентах».
9.40 Трылер «На грэбні хвалі».
11.25 Камедыя «Паляўнічыя на прывідаў».
13.45 «Глядзім усёй сям'ёй». М/ф «Рабінзон Круза».
15.15 «Глядзім усёй сям'ёй». Серыял «Аднойчы ў казцы».
16.00 «Адшукваецца адпачынак».
16.30 Серыял «Айцец Браўн».
17.35, 19.20 Серыял «Навагодні перапалох».
20.55 «Вечарніца».
21.05 «Фэшн is my прафэшн».
21.20 Баявік «Спектр».

ВТБ

6.00, 4.00 Скетч-шоу «6 кадраў».
7.00 Скетч-шоу «Даешь моладзь».
7.30 «Ералаш».
8.30 М/ф «Смяшарыкі».
8.50 М/ф «Фіксікі».
9.10 М/ф «Маша і мядзведзь».
9.30 Скетч-шоу «Асцярожна: дзеці!»
10.30 Серыял «Татавы дочкі».
11.30 «Смачная планета».
12.00 Серыял «Гатэль «Элеон».
13.30, 1.00 «Турбаміксер».
15.30 Прыгоды «Астэрыкс на Алімпійскіх гульнях».
17.40 М/ф «Маленькі прынц».
19.40 Трылер «Чырвоныя агні».
21.50 «Уральскія пельмені».
23.20 Камедыя «Рэальныя ваўкалакі».
4.30 «Лаві момант».
5.00 «Празорлівая».

Культура

6.30 «Еўраньюс».
10.00 Біблейскі сюжэт.
10.35 «Жаданне кахання». Маст. фільм.
12.35 «Аляксандр Збруеў. Мужчынская гутарка». Дак. фільм.
13.20 «Год вожыка». Дак. фільм.
14.10 Да 100-годдзя з дня нараджэння Яўгена Лебедзева. «Больш чым каханне».
14.50 Спектаклі-легенды. Яўген Лебедзеў, Валянціна Ковель, Алег Басілашвілі, Міхаіл Волкаў у спектаклі БДТ «Гісторыя каня». Запіс 1989 года.
17.00 Навіны культуры.
17.30 «Стары Новы год». Маст. фільм.
19.50 Новы год на канале «Культура» з Уладзімірам Співаковым.
22.30 Каралеўскае кіно. «Жанна Пуасон, маркіза дэ Пампадур». Маст. фільм.
1.45 «Камунальная гісторыя». «Маё жыццё». М/ф для дарослых.
1.55 «Там, дзе рыбы ўмеюць хадзіць». Дак. фільм.
2.50 «Джордж Байран». Дак. фільм.

Настальгія

6.00 «Яловая субмарына» з Аляксандрам Ліпніцкім: «Гісторыя рускага рока». «Вечны пост». Аляксандр Башлачоў. 2006 год.
7.00 Дак. фільм «БГ». (Барыс Грабеншчыкоў).
7.20, 1.20 Маст. фільм «12 крэслаў».
8.35, 9.40, 15.40, 20.30, 0.50, 2.35, 3.40, 5.00 Музычная настальгія.
9.00, 15.00, 3.00 «Мінулы час».
10.00, 4.00 «Народжаныя ў СССР».
11.00 «Песня-80». 2-е аддзяленне.
12.00 «Да і пасля паўночы». 1990 год.
14.20 «Іосіф Бродскі. Паэт пра паэтаў». 1992 год.
16.00 «Колба часу».
17.00 «Кінапанарама». «Юбілейны выпуск. 20 гадоў». 1982 год. 1-я частка.
18.00 «КВЗ 87-88». Трэцяя сустрэча. Каманды НДУ і 1-га ЛМІ. 1-я частка.
19.00 «Ранішняя пошта». 1986 год.
19.30 «Творчы вечар Аркадзя Арканава». 1990 год.
21.00 «Быў час». 2009 год.
21.55 Маст. фільм «Мы, ніжэйпадпісаныя».
0.00» Спяем, сябры!» з Тацянай Візбар: трыа «Мерыдиан». 2008 год.
5.30 Праграма «Чалавек і закон». 1987 год.

EuroSport 1

3.30, 5.00, 8.00, 1.00 Ралі-рэйд «Дакар».
4.00, 7.00, 17.45, 22.00, 1.30 Скачкі з трампліна. Кубак свету.
5.30 Лыжнае дваябор'е. Кубак свету.
6.00, 16.00, 19.45, 22.45 Біятлон. Кубак свету.
8.30 Тэніс. Турнір АТР.
10.30 Тэніс. Australian Open. Кваліфікацыя.
11.30, 23.45, 2.30 Тэніс. Турнір АТР. Сіднэй. Фінал.
13.30 Санны спорт. Кубак свету.
14.15 Горныя лыжы. Кубак свету.
21.00 Зімовыя віды спорту.

Кінакамедыя

1.05 Камедыя «Ён горшы за мяне».
3.00 Камедыя «Нянькі».
4.40 Камедыя «Закахаць і абясшкодзіць».
6.40 Камедыя «Аксамітныя ручкі».
8.30 Камедыя «Супер Лола».
10.10 Камедыя «Як страціць сяброў і прымусціць усіх цябе ненавідзець».
12.10 Прыгоды «Фантамас».
14.00 Камедыя «Піжон».
15.40 Скетчкам «Паміж намі».
16.00 Камедыя «Каханне ў вялікім горадзе».
17.35 Камедыя «Каханне ў вялікім горадзе-2».
19.15 Камедыя «Каханне ў вялікім горадзе-3».
20.45 Камедыя «Superняня-2».
22.25 Меладрама «Законы прывабнасці».

ТБ3

6.00 М/ф.
10.10 «Хронікі маскоўскага побыту».
11.00 «Доказ віны».
11.35, 1.15 «Скрыня Пандоры». Серыял.
15.00 «Турба». Анімацыйны фільм.
16.35 «Гучныя справы».
17.40 «Дзевяностыя».
18.35, 4.15 «Вулічная магія».
19.10 «Каханне напракат». Меладрама.
21.15 «Людзі Ікс 4». Фантастыка.
23.05 «Жарабец».
23.50 «Звышнатуральнае». Серыял.
4.40 «Імя — зашыфраваны лёс».

ТБ1000

6.10, 18.20 Меладрама «Нешта новенькае».
8.00 Меладрама «50 першых пацалункаў».
9.50 Трылер «Эфект матылька».
11.50 Драма «Джэры Магуайэр».
14.20 Баявік «Хутчэй кулі».
16.10 Драма «Матч-пойнт».
20.10 Драма «Абуджэнне».
22.25 Трылер «Драйвер на ноч».
0.10 Меладрама «Найлепшае ўва мне».
2.15 Драма «Хлусня дзеля выратавання».
4.10 Фантастыка «Галодныя гульні. Сойка-перасмешніца». Частка І.

ТБ1000 Рускае кіно

6.20 Камедыя «Жаніх».
8.20 Баявік «Адваротны адлік».
10.30 Фантастыка «Адарванне».
12.25 Дэтэктыў «Брыльянты для дыктатуры пралетарыяту».
14.10 Меладрама «Вязень старой сядзібы».
16.15 Драма «Кандагар».
18.20 Камедыя «Стаўка на каханне».
20.20 Камедыя «Пра што гавораць мужчыны».
22.20 Меладрама «Снежны анёл».
0.20 Драма «Сын».
2.20 Драма «Белая белая ноч».
4.45 Камедыя «8 новых спатканняў».

National Geographic

6.00 Гульні розуму.
6.50, 5.35 Навуковыя недарэчнасці.
8.00, 11.05, 13.25, 15.40, 17.10, 19.30, 21.45, 22.35 Аўта-SOS.
23.20, 3.10, 4.45 Дзіўная Другая Сусветная.
0.05 Расійскія сакрэтныя матэрыялы.
0.50 Дагістарычныя монстры Гітлера.
1.35 Абаронцы культурнай спадчыны.
2.25 Напад нацыстаў на ЗША.

Discovery

8.00, 17.00 Космас навыварат.
9.00 Паляўнічыя на склады.
10.00 Ліквідатар.
11.00, 23.00 У пошуках скарбаў.
12.00 Траса Калыма.
13.00, 1.00 Аляска: сям'я з лесу.
14.00, 22.00 Аляска: апошні рубеж.
15.00 Апошнія жыхары Аляскі.
16.00, 21.00 Інжынерныя пралікі.
18.00, 7.10 Калекцыянеры аўто.
19.00, 0.00 Аўтальянцы.
20.00 Вулічныя гонкі.
2.00 Выжыць разам.
4.40 Браты Дызель.

ВЫ ЗВОЛЬНЕНЫ!

Часам кіраўніцтва дэманструе цуды знаходлівасці, спрабуючы прыдумаць прычыну для звальнення непажаданага супрацоўніка, калі недастаткова банальных спазненняў, ляноты ці проста дрэннай працы. Але часам самі работнікі ствараюць для гэтага прыдатныя сітуацыі — як сур'ёзныя, так і кур'ёзныя.

Гэтая гісторыя адбылася на птушкафабрыцы, дзе працавалі двое прыяцеляў. У іх задачу ўваходзіла ўкладваць апрацаваныя тушы птушкі на стужку тэрмінала для наступнай ўпакоўкі. Неяк сябры знайшлі на вуліцы здохлага грыфа. Вырашыўшы, што такая экзатычная птушка абавязкова парадуе пакупнікоў больш, чым курыца, хлопцы адправілі грыфа на ўпакоўку. Праўда, пасля гэтага іх бліскучая кар'ера на птушкафабрыцы была скончана.

Папрацаваць у цырульні маладой супрацоўніцы давялося толькі пару месяцаў. Да таго моманту, калі яна вырашыла пераключыць радыёстанцыю, якая ўвесь час іграла ў салоне. Такая «самадзейнасць» не прыйшлася даспадобы начальству, і супрацоўніца была ў гэты ж дзень звольненая. Ці, можа, ім проста музыка не спадабалася?

Нейкі менеджар так любіў сваю працу, што быў у захапленні ад усяго, што адбывалася ў калектыве. У яго абавязкі ўваходзіла аўтаматызацыя працэсаў прадпрыемства. Аднойчы ў кампаніі абвясцілі новы конкурс, падчас якога планавалі перагледзець абавязкі супрацоўнікаў, непатрэбныя кадры скараціць. Менеджар так актыўна ўзяўся паказваць сваю значнасць начальству, што браўся за любую працу, выконваў усе даручэнні. У ходзе гутаркі бос паведаміў яму, што яго дзейнасць дапамагла настолькі аўтаматызаваць усю работу на прадпрыемстве, што менеджару больш няма чаго рабіць, акрамя як звольніцца...

Адзін супрацоўнік службы дастаўкі ў час адпачынку начальніцы атрымаў заданне штодня адпраўляць пасылкі нейкаму Майклу Фіну. Работнік старанна ўзяўся выконваць даручэнне. Вярнуўшыся з адпачынку, начальніца спалохалася такой «стараннасці» супрацоўніка, паколькі яна прасіла адсылаць «мікрафільм». Няшчаснаму аддадзена было параілі купіць слыхавы апарат і звольніцца.

Часам кар'еру можа сапсаваць нават кавалак піцы. Нейкі менеджар працаваў у кампаніі амаль два гады. Аднойчы пасля абеду ён заўважыў, што калегі пакінулі пасля сябе недаедзеныя кавалкі піцы на стале. Галодны супрацоўнік вырашыў, што дабру не варта прападаць — усё роўна ж выкінуць, і даеў рэшткі. Пазней высветлілася, што піцу збіраліся забраць дамоў супрацоўнікі, а калега іх проста «аб'еў» без дазволу. На перавыхаванне галодны менеджар быў выкліканы да начальніка, які вырашыў пазбавіцца ад такога падначаленага.

У 2009 годзе ў ЗША была звольнена Кімберлі Сван. Прычына звальнення, як і сама сітуацыя, даволі кур'ёзная. Знаходзячыся на працы, Кім памяняла статус у Facebook, заявіўшы: «Як сумна на працы». Начальнік дзяўчыны, знаходзячыся ў яе фрэнд-лісце і будучы таксама анлайн у рабочы час, убачыўшы статус, выклікаў падначаленую да сябе. З парога ён заявіў: «Кім, хопіць сумаваць!» І прапанаваў неабачлівай супрацоўніцы напісаць заяву на звальненне. А вы ўсё яшчэ дабаўляеце начальства ў сябры ў сацыяльных сетках?

■ Zamor'e

Варона ўкрала пашпарт

Варона ўкрала пашпарт у грамадзяніна Эстоніі на аўтамабільным пункце пропуску «Іван-горад» у Ленінградскай вобласці, паведамляецца на сайце Паўночна-Заходняга мытнага ўпраўлення ФМС Расіі.

Падчас працэдуры мытнага афармлення транспартнага сродку грамадзянін Эстоніі дастаў пашпарт, але раптам да яго падляцела варона, выхапіла дакумент і ўзнялася ўверх. Сведкамі інцыдэнту сталі службовыя асобы мытнага паста, яны паспрабавалі дапамагчы грамадзяніну, былі прыцягнутыя кінолагі са службовымі сабакамі. Аднак усе спробы злавіць птушку скончыліся няўдачай. Пашпарт знайшоўся праз два дні. Варона кінула яго недалёка ад пешаходнага пункта пропуску. Дакумент стаў несапраўдным, таму што птушка выправала з яго адзін ліст.

Вясной варона знесла чатырохмесячнага шчанюка пароды чыхуахуа ў жыхаркі аўстралійскага Мельбурна. Паводле яе слоў, птушка схапіла гадаванца лапамі і паляцела.

Брудны метад

У новазеландскім горадзе Окленд бізнесмен вываліў 40 тон грязі на парозе кавярні, уладальнік якой быў вінаваты яму грошы, паведамляе Stuff.co.nz.

Бары Харт сцвярджае, што кавярня не заплаціла яму і яго партнёрам за аказаныя паслугі па ачыстцы і пракладцы каналізацыі. Сума доўгу дасягнула 88 тысяч новазеландскіх долараў (каля 60 тысяч долараў ЗША). У сярэдзіне лістапада Харт апошні раз нагадаў уладальніку ўстановы, што пазыку трэба вярнуць, але грошай так і не дачакаўся. Праз шэсць тыдняў ён адправіў да кавярні чатыры самазвалы з граззю, якая непрыемна пахла. Акрамя таго, Харт паабяцаў дэманціраваць пракладзеныя пад будынкам каналізацыйныя трубы. Калі і гэта не падзейнічае, ён працягне вазіць даўжніку гразь.

Чыя качка хутчэйшая

У англійскай вёсцы Біберы адбыліся традыцыйныя гонкі гумавых качак, паведамляе агенцтва UPI.

На штогадовых спаборніцтвы, якія ладзяць кожны год пасля Раства, прыехалі тысячы гледачоў. На першым этапе гонак у ваду выпусцілі 150 тысяч падсадных качак, якія выкарыстоўваюцца ў якасці прынады. За 10 фунтаў стэрлінгаў удзельнікі мерапрыемства маглі зрабіць стаўку на адну з іх. Таму, чыё чучала першым дасягнула фінішнай лініі, дазволілі выбраць дабрачынную арганізацыю, якой ахвяруюць сабраныя грошы. Затым па плыні адправілі дзве тысячы жоўтых гумавых качак. Стаўка на гэтым этапе складала ўсяго адзін фунт. Прызы атрымалі спонсары 20 качак, якія перасягнулі дыстанцыю хутчэй за ўсіх, і чалавек, які паставіў на «ўдзельніцу», якая фінішавала апошняй.

Іван КУПАРВАС. *hvir@zviazda.by*

Нядзеля, 15 студзеня

Беларусь 1

6.45, 17.05 **Меладрама «Правінцыялка».**
8.30 Народная раніца.
9.00, 12.00, 15.00 Навіны.
9.10 «Арсенал».
9.40 **Серыял «Сваты-4»**
10.50 «50 рэцэптаў першага».
11.40 Спецыяльны рэпартаж.
12.10 Навіны. Цэнтральны рэгіён.
12.35 Каробка перадач.
13.05 **Меладрама «Сем вёрстаў да нябёсаў».**
15.15 Твой горад.
15.30 Eurovision. Вынікі тыдня.
15.50 Вакол планеты.
16.35 Тайны следства.
20.35 Навіны надвор'я.
21.00 Галоўны эфір.
22.10 **Камедыя «З Сібіры з любоўю».**

Беларусь 2

7.05 **М/с «Сябры анёлаў».**
7.50 **Фільм — дзецям «Жалезны Ганс».**
9.10, 21.00 Тэлебарометр.
9.15 Элементарыум.
9.50 Кулінарны эксперымент.
10.20 «Анлайн 2.0». Скетчкам.
10.55 **Серыял «Шчаслівыя разам-4».**
12.50 0.00 «Арол і рэшка. Шопінг». Трэвел-шоу.
13.50 «Каханне анлайн». Рэаліці-шоу.
15.00 **Фэнтэзі «Уладар стыхій».**
16.50 Анімацыйны фільм «Шрэк Трэці».
18.30 Анімацыйны фільм «Шрэк. Назаўсёды».
20.05 Зразумець і абясшкодзіць.
20.40 Два рублі.
21.30, 22.10 **Баявік «Вялікі ўраўняльнік».**
22.05 Спортлато 5 з 36, КЕНО.

Беларусь 3

7.35 «Беларуская кухня». Тушонка з гародніны.
8.05, 12.50, 20.25 «Калейдаскоп». Навіны культуры.
8.20 «Снягурка». Казка.
9.50 «Музеі Беларусі». Нацыянальны Полацкі гісторыка-культурны музей-запаведнік.
10.15 «Наперад у мінулае».
10.40 «Нацыянальны хіт-парад».
11.35 «Выхад ёсць». Аляксандр Саладуха.
12.00 «Майстры і куміры». Заслужаная артыстка Рэспублікі Беларусь Надзея Мікуліч.
13.05 «Я хачу гэта ўбачыць!» Глыбокае.
13.35 «Зялёны фургон». Драма.
15.55 Юбілейны канцэрт ансамбля народнай музыкі «Бяседа» Белтэлерадыёкампаніі.
17.30 «Камертон». Народны артыст Беларусі Леанід Захлеўны.
17.55 «Парыжскія таямніцы». Прыгоды.
19.40 «Апошні дзень». Кацярына Фурцава.
20.40 «Калыханка».
21.05 «Чалавек-аркестр». Камедыя.
22.25 «Песня застаецца з чалавекам». Юбілей Акадэмічнага Вялікага аркестра імя Юрыя Сіланцьева.
23.45 М/ф.

Беларусь 5

8.00, 22.30 PRO спорт. Навіны.
8.10 «Якаў Шапіра. Адзін за ўсіх». Дак. фільм.
9.20 Фактар сілы.
9.50 «Жанчыны і спорт». Ала Цупер.
10.20 Біятлон. Кубак свету. Рупольдынг. Спрынт. Жанчыны.
11.50 Біятлон. Кубак свету. Рупольдынг. Спрынт. Мужчыны.
13.20, 19.20 Біятлон. Кубак свету. Рупольдынг. Гонка пераследу. Мужчыны.
14.00 Баскетбол. Адзіная ліга ВТБ. БК «Ніжні Ноўгарад» — «Цмокі-Мінск».
16.00 Хакей для ўсіх.
16.35, 20.10 Біятлон. Кубак свету. Рупольдынг. Гонка пераследу. Жанчыны.
17.25 Хакей. КХЛ. СКА (Санкт-Пецярбург) — «Сібір» (Навасібірск).
21.00 Гандбол. Чэмпіянат свету. Мужчыны. Беларусь — Чылі.
22.40 Гандбол. Чэмпіянат свету. Мужчыны. Саудаўская Аравія — Беларусь.

АНТ

7.00 «Нядзельная раніца».
8.00 (з субцітрамі), **9.00, 16.00** (з субцітрамі) Нашы навіны.
9.05 «Нядзельная пропаведзь» (з субцітрамі).
9.20 **М/с «Смяшарыкі. ПІН-код».**
9.40 «Бесталковыя нататкі».
10.00 «Пакуль усе дома».
10.55 «Фазэнда».
11.30 **Драма «Зімовы раман».**
12.55 **Меладрама «Жанчыны».**
14.40, 16.20 Эдвард Радзінскі. «Царства жанчын».
16.15 Навіны спорту (з субцітрамі).
17.00 «Кропля ў кроплю».
20.00 Контуры.
21.05 «Вялікая гульня». Канцэрт.
22.30 **Дэтэктыў «Чыста англійскае забойства».**

СТБ

6.05, 8.30, 11.40, 13.45 «Дзень сенсацыйных матэрыялаў».
7.40 «Скардзіцца дазваляецца».
8.00, 16.50 «Аўтапанарама».
11.00 «Вялікае снеданне».
13.30, 16.30 «24 гадзіны».
14.20 **Камедыя «Гусарская балада».**

16.00 «Цэнтральны рэгіён».
17.20 «Ваенная тайна».
19.30 «Тыдзень».
20.25 «Дзве зоркі» на СТБ. Усе сезоны. Найлепшае.
22.40 **Маст. фільм «Дрэнны добры паліцэйскі».**
0.40 «Соль». Музычнае шоу.

МІР

6.00 «Мільён пытанняў пра прыроду».
6.15 «Такія дзіўныя».
6.45 9.00 М/ф.
8.00 «Культ/Турызм».
8.30 «Беларусь сегодня».
9.30 «Чаму я?»
10.00, 16.00 Навіны (бягучы радок).
10.15 **Серыял «Казакі-разбойнікі».**
13.50 «Зорка ў падарунак».
14.15 **Маст. фільм «Куфар Марыі Медычы».**
16.15, 22.10 **Серыял «Маша ў законе».**
21.00 «Разам».
1.05 **Серыял «Прыгажуня».**

РТР—Беларусь

7.00 «Пакой смеху».
7.40 **Маст. фільм «Падмена».**
11.00, 14.00 Весткі.
11.20 «Сам сабе рэжысёр».
12.10 «Смехапанарама Яўгена Петрасяна».
12.40 «Ранішняя пошта».
13.20 «Пакой смеху».
14.15 «Смяяцца дазваляецца ў Новы год!»
16.30 **Маст. фільм «Дзьмухавец».**
18.20, 21.45, 23.30 **Маст. фільм «Каханне і мора».**
20.00 Весткі тыдня.
23.25 «Нядзельны вечар з Уладзімірам Салаўёвым».

НТБ—Беларусь

6.35 «Астрапрагноз».
6.40, 8.20 **Серыял «Злачынства будзе раскрыта».**
8.00, 10.00, 16.00, 19.00 Сёння.
9.25 Ядзім дома.
10.25 «Першая перадача».
11.05 «Цуд тэхнікі».
11.50 «Дачны адказ».
12.50 «НашСпажыўНагляд».
13.45 «Паедзем, паядзім!»
14.25, 16.20 **Серыял «Мянтоўскія войны».**
18.05 «Следства вялі...»
19.20 **Серыял «Павуцінне».**
22.40 **Маст. фільм «Ваўкадаў».**

8 канал

9.00, 15.10, 19.05, 21.00, 23.45 «Надвор'е».
9.05 «Мультпарад».
9.50 «Адшукваецца адпачынак».
10.20 «Мой любімы гадавінец».
10.50 **Серыял «Камісар Рэкс».**
11.40 **Камедыя «Нявеста і забоны».**
13.30 **Трылер «Філадэльфійскі эксперымент».**
15.15 **«Глядзім усёй сям'ёй». Казка «Чароўнае серабро».**
16.35 **«Глядзім усёй сям'ёй». Серыял «Аднойчы ў казцы».**
17.20 **Серыял «Пуаро Агаты Крысці».**
19.10 **Камедыя «Саветы яе бацькі».**
20.50 «Вечарніца».
21.05 **Драма «Гісторыя кахання».**
23.10 **М/ф «Кот у ботах».**

ВТБ

6.00, 23.10, 4.00 Скетч-шоу «6 кадраў».
7.00 Скетч-шоу «Даешь молодёжь».
7.30 «Ералаш».
8.30 М/ф «Смяшарыкі».
8.50 М/ф «Фіксікі».
9.10 М/ф «Маша і мядзведзь».
9.30 Скетч-шоу «Асцярожна: дзеці!»
10.30 Серыял «Татавы дочкі».
11.30, 0.50 «Турбаміскер».
12.00 «Паспець за 24 гадзіны».
13.00 «Смачная планета».
13.30 Серыял «Гатэль «Элеон».
15.00 Прыгоды «Астэрыкс і Абелікс у Брытаніі».
17.10 М/ф «Неверагодны Блінкі Біл».
19.00 «Уральскія пельмені».
21.00 Трылер «Ілюзіяніст».
0.00 Еўрапейскі покерны тур.
4.30 «Лаві момант».
5.00 «Празорлівая».

Культура

6.30 «Еўраньюс».
10.00 «Звычайны канцэрт».
10.35, 0.10 «Музычная гісторыя». Маст. фільм.
11.55 «Сяргей Лемешаў. Кумір». Дак. фільм.
12.35 «Расія, любоў мая!» «Пра што расказаў чувашскі хушпу...»
13.05 «Хто там...»
13.35 Геніі і ліхадзеі. Саламон Шэрашэўскі.
14.05 «Там, дзе рыбы ўмеюць хадзіць». Дак. фільм.
15.00 **100** гадоў з дня нараджэння Яўгена Лебедзева. «Апантаны акцёр».
15.40 «Здзяйсненне жаданняў». Маст. фільм.
17.20 «Пешшу...» Мышкін забаўны.
17.50 Навагодні канцэрт Венскага філарманічнага аркестра — 2017.
20.25 «Розум і пачуцці». Маст. фільм.
22.35 Да 90-годдзя з дня нараджэння Морыса Бежара. «Ноч у Версалі. Балеро і іншыя шэдэўры балетмайстра».
1.30 «Раз каўбой, два каўбой...» «Старая пласцінка». М/ф для дарослых.
2.00 Прафілактыка.

Настальгія

6.00 «Да і пасля паўночы». 1990 год.
8.20 «Іосіф Бродскі. Паэт пра паэтаў». 1992 год.
9.00, 3.00 «Мінулы час».
9.40, 14.30, 19.45, 23.45, 2.35, 3.40 Музычная настальгія.
10.00 «Колба часу».
11.00 «Кінапанарама». «Юбілейны выпуск. 20 гадоў». 1982 год. 1-я частка.
12.00 «КВЗ 87—88». Трэцяя сустрэча. Каманды НГУ і 1-га ЛМІ. 1-я частка.
13.00 «Ранішняя пошта». 1986 год.
13.30 «Творчы вечар Аркадзя Арканава». 1990 год.
15.00 «Быў час». 2009 год.
15.55 Маст. фільм «Мы, ніжэйпадпісаныя».
18.15 «Акулы пяра». Гурт «Ногу свело». 1995 год.
19.05 Праграма «Тэма» з У. Ліцсьевым: «Нашы комплексы». 1992 год.
20.20 Праграма «Вясёлыя рабяты». 1985 год.
21.30 Маст. фільм «Шафёр на адзін рэйс».
0.00 «Яловая субмарына» з Аляксандрам Ліпніцкім: «Гісторыя рускага рока». «Вечны пост». Аляксандр Башлачоў. 2006 год.
1.00 Дак. фільм «БГ». (Барыс Грабеншчыкоў.)
1.20 Маст. фільм «12 крэслаў». 3-я серыя.
4.00 «Народжаныя ў СССР».
5.00 «Песня-80». 2-е аддзяленне.

EuroSport 1

3.30, 5.00, 8.00, 1.30 Ралі-рэйд «Дакар».
4.00, 7.00, 9.30, 17.30, 2.30 Скачкі з трампліна. Кубак свету.
5.30, 10.30, 12.30, 14.15 Горныя лыжы. Кубак свету.
6.00, 8.30, 13.30, 16.30, 20.30 Біятлон. Кубак свету.
19.45 Лыжныя гонкі. Кубак свету.
21.00 Зімовыя віды спорту.
22.00 Снукер. «Мастэрс».

Кінакамедыя

0.00 Камедыя «Кулі над Брадвеем».
1.50 Камедыя «Закаханы і бяззбройны».
3.25 Камедыя «Вялікае вяселле».
5.05 Камедыя «Стаўка на каханне».
6.45 Камедыя «Блізня».
8.40 Камедыя «Жудасны Генры».
10.20 Меладрама «Гуляй, як Бэкхэм».
12.20 Камедыя «100 мільёнаў еўра».
14.00 Камедыя «Паўднёвыя моры».
15.35 Скетчкам «Паміж намі».
16.00 Камедыя «Бос у гасцінай».
17.50 Камедыя «Месяцовая афёра».
19.35 Камедыя «Бармен».
21.15 Камедыя «Рымскія спатканні».
22.55 Меладрама «Вельмі моцна закаханы».

ТБ3

6.00 М/ф.
10.15 «Паненка і кулінар».
10.50 «Далёка і яшчэ далей».
11.50, 2.40 «Тайны следства». Серыял.
15.05 «Жонка. Гісторыя кахання».
16.30 «Рэвізора».
20.40 «Без падману».
21.35 «Самалёт прэзідэнта». Трылер.
23.45 «Асцярожна, махляры!»
0.15 «Жарабец».
1.15 «Звышнатуральнае». Серыял.
5.35 «Рыжыя».

ТБ1000

6.10, 18.20 Меладрама «Каханне жыве тры гады».
8.00 Трылер «Драйвер на ноч».
9.45 Меладрама «Найлепшае ўва мне».
11.55 Драма «Абуджэнне».
14.10 Фантастыка «Галодныя гульні. Сойка-перасмешніца». Частка І.
16.20 Драма «Хлусня дзеля выратавання».
20.10 Фантастыка «Дом каля возера».

22.10 Трылер «Страчаны рай».
0.20 Дэтэктыў «Перш чым я засну».
2.10 Фантастыка «Госця».
4.20 Драма «Галгофа».

ТБ1000 Рускае кіно

6.20 Камедыя «Пра што гавораць мужчыны».
8.20 Меладрама «Снежны анёл».
10.20 Драма «Сын».
12.10 Дэтэктыў «Брыльянты для дыктатуры пралетарыяту».
13.35 Прыгоды «Што ў Сенькі было».
15.00 Камедыя «Стаўка на каханне».
16.50 Камедыя «8 новых спатканняў».
18.30 Камедыя «Жаніх».
20.20 Меладрама «Уцячы, дагнаць, закахацца».
22.10 Драма «Як падняць мільён. Споведзь Z@drota».
0.10 Меладрама «Пацалунак матылька».
2.10 Драма «Каралёў».
4.30 Трагікамедыя «Неадэкватныя людзі».

National Geographic

6.00 Гульні розуму.
6.20, 5.15 Навуковыя недарэчнасці.
7.25, 10.00, 11.45 Гісторыя Бога з Морганам Фрыменам.
12.35, 14.55, 16.25 Навука будучыні.
17.10, 22.30 Крытычная сітуацыя.
18.50, 21.45, 4.30 Другая сусветная вайна.
19.35, 0.10, 0.55, 3.05 Сваіх не кідаем.

Discovery

8.00 Чыгунка Аўстраліі.
11.00, 7.10 Загадкі планеты Зямля.
12.00, 21.00 Космас навыварат.
13.00, 22.00 Пад абстрэлам.
14.00 Скрозь кратовую нару.
15.00 Жыццё сабак.
16.00, 23.00 Залатая ліхаманка.
17.00 Смяротны ўлоў.
18.00 Паляўнічыя на склады.
19.00, 1.00 Ліквідатар.
20.00 Паляўнічыя на рэліквіі.
0.00 Калекцыянеры аўто.
2.00 Паляўнічыя на зброю.
4.40 Пяцёрка найлепшых.

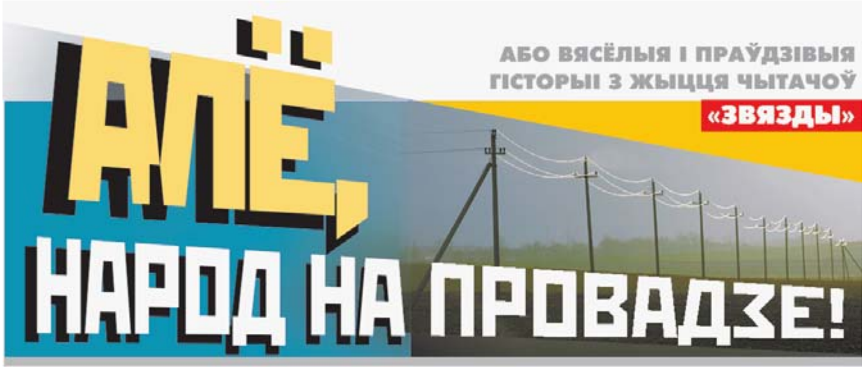

ТРЫ СУСТРЭЧЫ З «ПЕСНЯРАМІ»

...Бацьку майму на здзіў «пашчасціла», бо ён у сваім жыцці не проста будаваўся, ён будаваўся тройчы: першая наша хата згарэла падчас страшэннага пажару, у другую — на вялікай машыне (непадалёк будаваўся трубапровод «Дружба») уехаў п'яны шафёр (шчасце, што самі не загінулі!), у трэцяй нашай усё было амаль па Высоцкаму: сцэны ды печ пасярэдзіне. Факт, што гаравалі бацькі, пакуль будаваліся.

Спытаеце, прычым тут «Песняры»?

А пры тым, што ў нашай амаль пустой на той час хаціне з'явілася... радыёла «Рэкорд», а да яе — каробка з пласцінкамі!

Бацьку тады многія папракалі, маўляў, дурны: столькі патрэб у сям'і, а ён свае грошы на вецер кідае.

Але ж мы так не лічылі: слухалі песні, міжволі завучвалі словы, а неяк вечарам крутануў я колца настройкі на кароткіх хвалях і...

Пачуў спачатку, што гэта — «голас Амерыкі з Вашынгтона». Потым — што зараз «прагучаць песні савецкага ансамбля «Песняры». А далей...

Тое маё ўзрушэнне словамі не перадаць, бо песні і сапраўды загучалі... на роднай беларускай мове! Ды як?! Дагэтуль у вушах тое «вжык»: косіць Ясь канюшыну і глядзіць на дзяўчыну...

Вось так, дзякуючы «варожаму голасу», купленай радыёле і, вядома ж, бацьку, адбылося маё першае знаёмства з цудам, імя якому «Песняры».

Другая сустрэча адбылася ў Мінску, калі мы з сябруком, студэнты, што называецца, за хвост злавілі ўдачу: займелі аж два білеты ў філармонію на канцэрт сапраўдных, жывых «Песняроў»! І з першых гукаў, з першых слоў захапіліся ў «Веранiку», «Алесю», «Александрыну»...

Ды нават больш за тое: дзякуючы ім, палюбілі... класіку.

Прычым тут, спытаеце, яна?

Усё проста: на канцэрт у тую ж філармонію мы з сябрам трапілі па білетах, якія прадалі (была раней такая практыка) у нагрузку да «Песняроў», і ўсё першае аддзяленне... прасмяяліся: вельмі ж манерныя падаліся скрыпач з піяністам... Не кажучы ўжо пра паводзіны гледачоў, якія слухалі іх, заплюшчыўшы вочы.

Сорамна прызнацца, але тады адміністратары даваліся суцішаць нас, пагражаць, што выведзе.

Мы ў выніку сціхлі: сталі, як іншыя, слухаць музыку, і гучала яна проста цудоўна!

Але ж гэта, прабачце, лірычнае адступленне. Трэцяя гісторыя адбылася ў 90-х і звязана, як быццам, не зусім з «Песнярамі», але ж не без іх.

На працы ў мяне быў сябар Мікола, старэйшы за мяне: пяцьдзясят збіраўся адзначыць. На банкет усіх супрацоўнікаў запрасіў. А яны тады мне ўльтыматум паставілі: мы, маўляў, скінемся і затраты табе кампенсуем, а ты ж — сябар, з цябе і падарунак.

Лёгка гэтак сказаць, а што прыдумаць?

Спачатку ідэй не было зусім, і я ледзь не здаўся. Але ж праз нейкі час успомніў, што юбіляр калі-нікалі, пад пэўны настрой, мог расцягнуць мяхі старэнькага гармоніка. Ну вельмі старэнькага... Вельмі... Значыць, трэба падарыць яму новы!

Цудоўная думка, калі не ведаць, якія былі часы і тавары ў крамах: пустэча там...

Але ж, дзякуй Богу, не ў галаве! Падумаў я, што музыкі не могуць усё жыццё іграць на адных і тых інструментах. Пэўна ж, купляюць новыя? А куды тады старыя? Ну, не на сметнік жа?

Гэтыя думкі «завялі» мяне ў... тую ж філармонію. У ёй (хоць і не без цяжкасцяў) я знайшоў патрэбнага чалавека. Спытаў, ці ёсць у іх музычныя інструменты, на якіх некалі гралі «Песняры». «Ёсць», — адказаў мне той. — «І гармонік ёсць?» — «І гармонік...» — «А ці можна яго прыдбаць?» — «Можна. Грошы ў касу... Толькі хай спачатку майстар паглядзіць».

Карацей, усё атрымалася! Мікола ў сваё 50 атрымаў шыкоўны гармонік! Ад саміх «Песняроў»!

Перадаць яго пачуцці па-ранейшаму немагчыма!

Не менш, чым сябар, быў усцешаны і я.

Іван Гаральчук,
г. Мінск.

ЛІДСКІЯ БЛІНЫ

...У памяці мне той ліпень. Ну, яшчэ б: за плячыма школа, інстытут і адна з найгалоўнейшых падзей — вяселле...

Пасля яго да першага жніўня, да канца адпачынку, заставалася яшчэ два тыдні. І гэты час мы з мужам збіраліся правесці ў доме яго бацькоў.

Трэба сказаць, што мяне, нявестку, яны прынялі ў сям'ю, як дачку. І вельмі шкада, што мая другая мама (так я звала свякроўку і, дарэчы, па просьбе роднай мамачкі) на той час ужо моцна хварэла і праз паўгода пайшла ад нас, хоць было ёй толькі 50.

Але ж тут аповед пра іншае.

Мужава вёска стаіць на беразе Нёмана. І таму ці не ўсе мужчыны яшчэ на досвітку ідуць на рыбу.

Пакіравалі і мае — муж са свёкрам. Мне ж, падняўшыся, трэба было зрабіць сняданак. Але які?

Папыталася ў свякроўкі, ды той, мусіць, кепска было. Кажа: «Я свайму старому і хлеба з малаком магу на стол падаць, а ты свайму рабі, што хочаш».

Добра. У нас на Лідчыне зранку заўсёды бліны і патэльня яек.

Надзерла я, значыць, міску бульбы. Трэба ў цеста дадаць мукі. А дзе яна? Спытала б у мамы, ды тая заснула бедная... Паглядзела сама — у адной шафцы, у другой... Нідзе не відаць. Толькі свіная ў мяшках стаіць.

А час жа ідзе. Вось-вось мужчыны галодныя прыйдуць.

Карацей, з той нявыкруткі сыпнула я ў місу нейкага вотруб'я і стала пячы бліны.

Трэба сказаць, што атрымліваліся яны проста на здзіў: пухлыя, жоўтыя... А якія на смак, я не ведаю, бо сама не каштавала. Па-першае, неяк часу не было, пакуль пякла ды яйкі смажыла, а па-другое, страшна...

І вось прыходзяць мае рыбакі.

— Ну, чым карміць нас будзеш? — пытаецца свёкар.

Я хуценька паставіла на стол смятану, масла, патэльню з яйкамі і, вядома ж, «печыва»!

Мужчыны ўзяліся есці. Спачатку — моўчкі, бо галодныя, а потым і прыглядацца ўжо сталі:

— Нейкія цікавыя ў цябе бліны атрымаліся, — кажа свёкар. — Мая жонка столькі гадоў іх пячэ... Розныя былі, але вось такіх — я ніколі не еў! Што значыць маладзя цяпер і з іншай мясцовасці! Па-іншаму і гатуюць!

Ён гаворыць так, а мне хоць скрозь зямлю праваліся: ганьба якая! Не ведаю, што казаць.

Цэлы дзень хадзіла, як хмара, перажывала, каб маім мужчынам хоць дрэнна не стала — абы чаго з'еўшы...

Але ж абышлося, дзякаваць Богу! І сакрэт «сваіх «лідскіх» бліноў я з часам раскрыла. Свёкар тады сказаў:

— Малайчына, знайшла-такі выйсце! Значыць, сын з табою галодным не будзе — заўсёды нечым пакорміш...

Вось і кармлю. Хоць ён калі-нікалі, убачыўшы новыя бліны, возьме ды і спытае:

— Тут нармальная мука? Не свіная?

— Не, — кажу, — тая толькі аднойчы была: у наш мядовы месяц.

Кацярына Будзіловіч,
г. Скідзель.

З ЛЁГКІМ ДУХАМ!

Неяк раз дзядзька Іван запрасіў дзядзьку Стася ў лазню.

Стась з тае радасці і каб потым аддзячыць купіў бутэлечку, паставіў у хаце на стол. Сказаў:

— Вып'ем, Іванка, пасля лазні.

— А давай лепш зараз кульнём, — прапанаваў гаспадар, — пакуль мая Марыся гарбузы даполвае. А то ж з'явіцца — на ўсю вёску ляманту будзе.

Што ж — прычына слушная: выпілі. Іван расчуліўся, прызнаўся:

— Добры ты чалавеча, Стась. І сусед — якіх пашукаць! З табою жыць бы і жыць!

Пасля гэткага прызнання ён палез у шафу і адтуль, з новага жончынага бота, дастаў яшчэ адну прыхаваную бутэльку:

— Раздзелім і гэту, Стасік! Колькі таго жыцця!..

Дзялілі па справядлівасці, разлівалі па шклянках. Выпілі, даелі агуркі, сяк-так памылі посуд, у будку да Тузіка схавалі пустую тару, потым, па-брацку падстаўляючы плячо адзін аднаму, павалакліся ў лазню.

Там Стась яшчэ здолеў раздзецца, нават поўнасцю, а вось Іван — не, майка засталася (а зрэшты, хто яе бачыў?)

Узяліся мыцца... Палезлі на палок. Паддалі духу. Добра-такі пахвасталіся венікамі...

Вечарэла. Акенца ў лазні зусім маленькае, ды і «рэзкасць» у вачах абодвух дзядзькоў была, мякка кажучы, не вельмі... Аднак Стась (досыць мажны па камплекцыі) сказаў шчупламу Івану:

— Лезь, брат, на палок, кладзіся — я табе венічкам спіну пашарую.

Стаіць, значыць, упіраецца, трэ... У Івана аж косці трашчаць ды... майка разам з венікам «ездзіць».

— Божачкі, Іване, — жахаецца «масажыст», — я ж табе скуру садраў! Злазіць, як «мундзір» той з печанай бульбы!

— Ды халера з ім, Стасік. Ты не бойся — шаруй... Мне зусім не баліць.

...Карацей, памыліся дзядзькі — нічога не скажаш: і самі, і Стасеву майку трохі абмылі.

Што значыць лазня! Трайная карысць...

Алена Несцяронак,
г. Докшыцы.

Рубрыку вядзе
Валянціна ДОЎНАР. *dounar@zviazda.by*

Ад яе ж...

Гэта год скончыўся. А вось наш конкурс на самую лепшую «вясёлую і праўдзівую гісторыю з жыцця чытачоў «Звязды» — не: і звычайная, і электронная пошта па-ранейшаму прыносяць у рэдакцыю чытацкія «байкі», што надзвычай прыемна — разам з развагаманнямі накопт «старых», змешчаных у 2016 годзе. «Звяздоўскі «провад», — чытаем у адным лісце, — гэта вельмі карысная выназаходка, гэта сапраўдны жыццяпіс!» «Усе гісторыі, — прызнаецца другі чытач, — я ацэньваў на «добра» і «выдатна», бо «тройкі», «двойкі», а тым больш «калы» зусім не для нашай рубрыкі». «Я не зайздрошчу членам журы, — чытаем у трэцім лісце, — з больш чым сотні «баек»вельмі цяжка выбраць найлепшыя... Нават дзесяць».

Вы хацелі б паспрабаваць і ацаніць усё надрукаванае? Тады паспрабуйце (калі, вядома ж, ёсць такая магчымасць) пагартаць падшыўку «Звязды». А яшчэ лепш — зайсці на сайт газеты, паглядзець «Калейдаскоп» і ў ім — «Вясёлыя гісторыі чытачоў».

Дзясятку найлепшых мы вызначаем разам.

■ Неасабісты суб'ектыў

«...ПРОСТА СУМ ПА ЧЫСЦІНІ»

Перадкалядная малітва вясковага дачніка

ЦЫКЛОН з нямецкім імем Аксель, якім усе палохалі, вялікай шкоды не нарабіў. Так, пакружыўся, зрабіў некалькі выкрутасаў, як фігурыст на лёдзе («трайны аксель, двайны тулуп» — вытанцоўвалі сняжынкі за акном). Выступіў з арыгінальнай праграмай і панёсся далей на ўсход, пакінуўшы пасля сябе марознае дыханне ды перамешаныя сцежкі. Згіне недзе каля Урала, а можа, і не дабярэцца так далёка...

Разам з тым транзітным цыклонам прыйшоў і мякка сціснуў сэрца нейкі незвычайны для гэтых святочных дзён сум. Не тое што ён сапсаваў настрой ушчэнт, але прынёс пачуццё няпэўнай трывогі, лёгкага неспакою. Так бывае, калі ўспомніш раптам пра нейкую дарагую рэч, не вельмі патрэбную ў штодзённым ужытку, але ты дакладна ведаеш, што яна недзе ёсць. І вось раптам адчуваеш непераадольную патрэбу патрымаць яе ў руках менавіта зараз, у гэту вось хвіліну, і пакутліва пачынаеш успамінаць, дзе, на якой паліцы ты бачыў яе апошні раз (год, два, а мо і дзесяць назад). І гэта самая неспадзяваная трывога і адсутнасць душэўнага камфорту не пакідаюць да таго часу, пакуль, прыйшоўшы дадому, не пераканаешся, што гэта засушаная кветка, паштоўка з выцвілымі літарамі ці падораная кімсьці хусцінка ляжыць там, на сваім месцы, і будзе ляжаць яшчэ год, два, дзесяць — гэткі рэчавы доказ у справе аб асобна ўзятым лёсе.

РАЗУМЕННЕ, чаму ж так неспакойна ў гэтай доўгачаканай снежнай прыгажосці, літаральна стукнула па галаве камяком бруднай халоднай кашы, якая ва ўсе бакі паляцела з-пад колаў нейкай іншамаркі. Машына пранеслася на шалёнай хуткасці і абляпала рудой мокрай мешанкай усіх, хто стаяў на прыпынку. І так захацелася раптам у цішыню і чысціню, якую ніколі, нават у самую снежную, сонечна-халодную зіму не ўбачыш у вялікім горадзе.

А там, усяго за паўсотні кіламетраў ад яго, — раўнюткая заснежаная прастора іскрыцца-пераліваецца з дыяментавага ў халодна-блакітны. І бачыўся сыты буланы конік, увесь калматы ад інею, запрэжаны ў сані. І палазы саняў весела пішчаць, пакідаючы за сабой бліскучы ўтаптаны след (справа і не магу ўспомніць, калі ж я ехала вось так — пад халодным сонцам на санях, седзячы на духмяным настыльным сене). Паветра такое халоднае, што ад яго казыча ў носе, а веі, калі доўга не міргаць, пачынаюць прыклейвацца да броваў. На вясковай вуліцы сумёты, роўныя з плотам, дарога не здзёртая да асфальту, а гладка-белая. Леддзяшы звісаюць з нізкіх стрэх хлеўчукоў, упіраюцца ў снег. (Гадоў у восем яны здаваліся смачнейшымі за ўсялякія цукеркі, гэта пераканананасць каштавала мне тады запалення лёгкіх.) Ідзеш у паветку па дровы па расчышчанай вузкай сцежцы, пасля да студні па ваду. Металічная корба балюча наваг праз рукавіцу-«спяцоўку» апякае руку (а хто з вясковых дзяцей не спрабаваў гэту самую корбу ці клямку дзвярэй лізнуць на марозе, падбухтораны старэйшымі: пакаштуй, маўляў, як солодка?). З вядра, што выцягваеш з калодзежа, ідзе сапраўдная пара: вада нашмат цяплейшая за паветра. Прыносіш пару вёдзер у хлеў — рахманая вялікая карова, шумна дыхаючы блісхучай пысай, выпівае іх за хвіліну. А ў цёплай хаце патрэскваюць у грубцы дровы, і можна залезці на печ, дзе ўжо соладка спіць, скруціўшыся клубком кошка (мур-мур на прымурку), і пачытаць цікавую кніжку ці проста паляжаць у цішыні, прыслухоўваючыся, як у садзе звіняць настылыя яблыні ці як здалёк заводзіць сваю песню завея, што разгуляецца на поўную сілу ўначы...

ЖАДАННЕ ўбачыць, адчуць, пачуць усё гэта было настолькі моцнае, што хацелася кінуць усё і праехаць тыя пяцьдзясят кіламетраў, што аддзяляюць ад радзімы, ад дзяцінства. Але што рабіць там, на пустой вусцішнай вуліцы, у двары, які перамётваецца ў суцэльны снежны цалік, на якім няма ніводнага следу, у халодны сырой хаце, на коміне якой — вялікая белая шапка? Менавіта ў такія хвіліны розуму і ўспамінаў пачынаеш зайздросціць тым, хто нарадзіўся ў горадзе, — яны не страцяць таго, чаго ніколі не мелі. А з розуму, з сэрцаў тысяч навасвечаных вясковых дачнікаў не выкінеш, не выцісне гэтага суму, гэтых успамінаў, якія забіраюць душэўны спакой у цёплай утульнай кватэры, калі за вокнамі пачынае мяцеліць і ездзяць па вуліцах трактары з мігалкамі, зграбаючы белы пушысты снег, ператвараючы яго ў брудную рудую кашу...

Божа, захавай на гэтай зямлі нашы родныя хаты, нашу памяць, нашы душы. Пакінь кожнаму з нас радзіму малую, без якой чалавек не можа адчуць і зразумець Радзіму вялікую. Пашлі здароўя і доўгага веку тым, хто не дае нават самым маленькім паселішчам назаўжды сысці ў нябыт, застаючыся жыць у іх нават сцюдзёнай зімой, саграваючы дымам з комінаў неба над імі, — нашым бацькам, сваякам, суседзям, аднавяскоўцам. Дай, Божа, нам, маладзейшым, розуму не пакінуць на волю лёсу, не занядбаць, не прадаць свае родныя хаты, каб было куды вярнуцца нам або нашым дзецям, калі раптам нясцерпна захочацца дакрануцца да самага дарагога ў жыцці. Зрабі так, каб гэта жаданне да нас хоць зрэдку прыходзіла...

ТАКАЯ вось атрымалася малітва перад Раством Хрыстовым у год дзве тысячы сямнаццатага ад Яго нараджэння.

Алена ЛЯЎКОВІЧ. *alena@zviazda.by*

Центр Промышленной Оценки
• Организация аукционов
• Оценка всех видов имущества

ИЗВЕЩЕНИЕ О ПРОВЕДЕНИИ ПОВТОРНОГО АУКЦИОНА

Организатор аукциона	**ЗАО «Центр промышленной оценки»,** г. Минск, ул. Мележа, 5/2, пом. 1703
Продавец	**РУП «СМТ №22»,** Витебская обл., г. Полоцк, ул. Шенягина, д. 54. Тел. + 375 (214) 41 72-95, тел./факс 41-80-30

Предмет аукциона

Транспорт, спецтехника и оборудование, расположенные по адресу: Витебская область, Полоцкий район, Экиманский с/с, 0,3 км к востоку от д. Ксты, в составе:

№ лота	Инв. №	Наименование предмета аукциона, год выпуска	Начальная стоимость, бел. руб. с учетом НДС	Шаг аукциона, бел. руб. с учетом НДС
1	01138	Автомобиль GAZ-3302 (рег. знак АЕ 3412-2), 2006 г.в.	2 217,60	110,88
2	01127	Автомобиль ГАЗ 33073 (рег. знак 7886 ВТР), 1993 г.в.	785,40	39,27
3	01067	Автомобиль GAZ-52 (рег. знак ВА 9631)	529,20	26,46
4	01016	Автомобиль GAZ-5312 (рег. знак АА 9426-2)	646,80	32,34
5	01005	Автомобиль ЗИЛ 131 (рег. знак ВА 2045), 1977 г.в.	1 419,60	70,98
6	01148	Автомобиль МАЗ 6422 05-220 (рег. знак АА 7225-2), 2007 г.в.	5 434,80	271,74
7	01507	Полуприцеп МАЗ 938662 (рег. знак В 2156 А), 2006 г.в.	1 289,40	64,47
8	01511	Полуприцеп MAZ 938662 (рег. знак А 0701 А-2), 2008 г.в.	1 524,60	76,23
9	01078	Автомобиль МЗКТ 74171 (рег. знак АЕ 1057-2), 2009 г.в.	18 089,40	904,47
10	03324	Бульдозер Б10 М0111-1В (рег. знак 50), 2006 г.в.	5 166,00	258,30
11	02151	Транспортное устройство к башенному крану, 1984 г.в.	2 352,00	117,60
12	02218	Кран башенный БМ-401П, 2010 г.в.	83 958,00	4 197,90
13	02219	Кран башенный БМ-401П, 2010 г.в.	94 458,00	4 722,90
14	02220	Кран башенный БМ-401П, 2010 г.в.	115 416,00	5 770,80
15	02409	Подъемник мачтовый ПМГП-1500, 2010 г.в.	15 876,00	793,80
16	02410	Подъемник мачтовый ПМГП-1501, 2010 г.в.	15 876,00	793,80
17	02500	Захват 1ПТМ 791170г/п 10т, 2008 г.в.	504,00	25,20
18	02501	Захват 2ПТМ 791170г/п 5т, 2008 г.в.	630,00	31,50
19	03454	Дизмолот сваебойный МСДШ, 2008 г.в.	6 636,00	331,80
20	01066	Автобетоносмеситель СМБ-372 (АВ 2642-2), 2008 г.в.	22 090,00	1 104,50
21	01070	Автобетоносмеситель СМБ-372 (АВ 7110-2), 2008 г.в.	23 684,00	1 184,20
22	03294	Экскаватор Caterpillar 318C (БХ 9882), 2006 г.в.	57 020,40	2 851,02
23	01158	Автомобиль МАЗ 6422А8 (рег. знак АА 6092-2), 2008 г.в.	11 400,0	570,00
24	01151	Автотопливозаправщик на базе ГАЗ 33073 (рег. знак АА 9401-2), 2007 г.в.	14 640,0	732,00
25	01156	Автобус Неман 52012 030 (рег. знак АВ 2512-2), 2008 г.в.	28 140,0	1 407,00
26	03331	Погрузчик Амкодор 342В (рег. знак ВМ 9637), 2008 г.в.	13 500,0	675,00
27	01068	Автобетоносмеситель СМБ-372 (рег. знак AI 0955-2), 2008 г.в.	32 879,0	1 643,95
28	02404	Автокран КС-55727-7 МАЗ 6303А3 (рег. знак АВ 5439-2), 2008 г.в.	55 997,9	2 799,90
29	02406	Автокран КС-55727-7 МАЗ 6303А3 (рег. знак АВ 9479-2), 2009 г.в.	69 083,7	3 454,19
30	01153	Автомобиль ГАЗ 31105 (рег. знак 2224ВА-2), 2007 г.в.	3 631,6	181,58
31	01141	Автомобиль МАЗ 543203-220 (рег. знак АА 5802-2), 2006 г.в.	4 452,0	222,60
32	03326	Бульдозер Б 10М 0111 (рег. знак 8965ВМ), 2008 г.в.	17 774,4	888,72
33	03325	Бульдозер Б 10М 0111-1В (рег. знак ВА-2 4815), 2006 г.в.	17 774,4	888,72
34	03327	Бульдозер на базе трактора ДТ-75 (рег. знак ВА 3434), 2007 г.в.	8 736,0	436,80
35	03328	Бульдозер на базе трактора ДТ-75 (рег. знак ВА 3457), 2006 г.в.	43 408,4	2 170,42
36	03311	Бурильно-крановая машина БМ-205Д на базе трактора МТЗ-82 (рег. знак 8956 ВМ), 2008 г.в.	22 886,5	1 144,33
37	02217	Кран башенный КБМ-401П, 2010 г.в.	188 916,0	9 445,80
38	01506	Полуприцеп МАЗ 938662 (рег. знак А0634А-2), 2006 г.в.	2 578,8	128,94
39	03534	Установка копровая для заб. свай на базе Т-10МБ 21-21-0 ВА-2 67-46	125 160,0	6 258,00
40	03291	Экскаватор ЭК-12 (рег. знак ВА 8048), 2006 г.в.	10 765,3	538,27
41	03288	Экскаватор ЭК-12 (рег. знак ВА-2 8015), 2005 г.в.	9 954,0	497,70

Порядок ознакомления: ознакомление заинтересованных лиц с предметом торгов осуществляется в рабочие дни с 9.00 до 16.00, перерыв с 12.00 до 13.00. Ответственное лицо: Абловацкий Петр Владимирович, ведущий механик, контактный телефон +375292121501

Предмет аукциона

Оборудование, расположенное по адресу: Витебская область, Полоцкий район, Экиманский с/с, 0,3 км к востоку от д. Ксты, в составе:

№ лота	Инв. №	Наименование предмета аукциона, год изготовления	Начальная стоимость, бел. руб. с учетом НДС	Шаг аукциона, бел. руб. с учетом НДС
42	05105	Станок сверлильный СМ-8П, 1993 г.	224,35	11,22
43	05106	Станок сверлильный СМ-8П, 1993 г.	224,35	11,22
44	05041	Стенд профилактический «Star 12F», 1989 г.	913,85	45,69
45	04003	Компрессор «Индия» мод. С 06010, 1989 г.	520,10	26,01
46	05081	Станок СУН-1 (механическая пила), 1992 г.	586,25	29,31
47	05091	Станок точильно-шлифовальный Т-400, 1992 г.	402,15	20,11
48	05156	Сварочный аппарат Jasic ARC-315, 2007 г.	236,25	11,81
49	05158	Молот ковочный МА 4129А, 1991 г.	1 355,90	67,80
50	00085	Газоанализатор «Инфракар» 08.01, 2009 г.	208,25	10,41
51	00086	Измеритель дымности отработавших газов МЕТА-01 МП.01, 2009 г.	207,55	10,38
52	40018	Трансформатор ТСЗИ 380/36, 1993 г.	45,50	2,28
53	41218	Станок СМЖ-172 (ножницы для резки арматурной стали), 2006 г.	694,75	34,74
54	05155	Сварочный аппарат THMIG-200, 2007 г.	175,35	8,77
55	42021	Выпрямитель дуговой сварки ВДМ-1202С, 2007 г.	477,75	23,89
56	40015	Сварочный аппарат ВДМ-1201, 1991 г.	323,40	16,17
57	41039	Станок правильно-отрезной И61-22, 1991 г.	2 872,80	143,64
58	42069	Станок точечной сварки МТ16/18, 1991 г.	1 184,40	59,22
59	42022	Полуавтомат дуговой сварки ПДГ-351, 2007 г.	655,20	32,76
60	44170	Станок деревообрабатывающий ФСШ-1А (К), 2005 г.	1 491,00	74,55
61	44171	Станок деревообрабатывающий ЦТ-10/5м, 2005 г.	1 348,20	67,41
62	44092	Станок рейсмусовый МП-9-1695, 1998 г.	2 864,40	143,22
63	44174	Станок ленточнопильный «ПЛП-Астра-ЕС», 2006 г.	6 073,20	303,66
64	41229	Пресс пробивочный однопозиционный ПР 235, 2010 г.	263,20	13,16
65	41230	Пресс пробивочный однопозиционный ПР 235, 2010 г.	263,20	13,16
66	41231	Пресс пробивочный однопозиционный ПР 235, 2010 г.	263,20	13,16
67	44600	Стружкоотсос УВП-2000, 2005 г.	192,85	9,64
68	44601	Стружкоотсос УВП-2000, 2005 г.	192,85	9,64
69	44227	Матрица С-640 с пневмопрессом, 2009 г.	1 016,40	50,82
70	44087	Станок деревообрабатывающий «Лучеса» УОДМ-1, 1992 г.	483,00	24,15
71	44088	Станок заточной ВШ-027 РЭ, 1992 г.	297,50	14,88
72	41222	Станок автоматический режущий Метеор-1, 2009 г.	1 407,00	70,35
73	41223	Станок пневматический фрезерный GALAXU-1, 2009 г.	1 163,40	58,17
74	41224	Станок автоматический фрезерный POLAR-IV, 2009 г.	814,80	40,74
75	41225	Станок для прессовки углов APEX, 1989 г.	3 095,40	154,77
76	05010	Станок вертикально-сверлильный МН-18н, 2009 г.	359,10	17,96
77	41228	Станок для зачистки углов профиля КТ-504/2, 2009 г.	2 121,00	106,05
78	41602	Стружкоотсос УВП-2000, 2005 г.	192,85	9,64
79	41232	Пресс пробивочный однопозиционный ПР 235, 2010 г.	263,20	13,16
80	41226	Двухголовочный сварочный станок DZW-500, 2009 г.	6 669,60	333,48
81	44172	Станок деревообрабатывающий круглопильный ДК-150, 2005 г.	3 557,40	177,87
82	04010	Передвижная компрессорная станция ПКСД5-25, 2005 г.в.	5 124,00	256,20
83	04011	Передвижная компрессорная станция ПКСД5-25, 2007 г.в.	5 712,00	285,60
84	31801	Агрегат сварочный АДД 4003, 2000 г.в.	3 192,00	159,60
85	31800	Агрегат сварочный АДД 4002 М2, 2006 г.в.	3 696,00	184,80
86	41072	Электропогрузчик Toyota 7FBE15, 2006 г.в.	8 164,80	408,24
87	41073	Электропогрузчик Toyota 7FBE15, 2006 г.в.	8 164,80	408,24
88	41037	Станок заточной М-405, 1991 г.в.	504,00	25,20
89	41047	Молот пневматический МА 4129А, 1988 г.в.	2 856,00	142,80
90	41219	Автомат проволочно-гвоздильный АВ 4116, 1996 г.в.	2 688,00	134,40
91	43079	Сушильный шкаф СНОЛ 3.5, 1997 г.в.	331,80	16,59
92	43080	Сушильный шкаф SNOL 67/350, 2010 г.в.	658,00	32,90
93	47197	Машина испытательная ИП-100, 1994 г.в.	3 540,60	177,03
94	47225	Разрывная машина Р-50, 2001 г.в.	7 635,60	381,78
95	70223	Шкаф металлический, 2000 г.в.	187,60	9,38
96	00508	Влагомер МГ 4-У, 2007 г.в.	791,70	39,59
97	00512	Измеритель прочности ИПС -МГ4.01, 2005 г.в.	724,50	36,23
98	42076	Емкость под известь V – 10, 1995 г.в.	1 166,20	58,31
99	05038	Топливораздаточная колонка «Нара 27М1С», 2009 г.в.	1 297,10	64,86
100	05039	Топливораздаточная колонка «Нара 27М1С», 2009 г.в.	1 297,10	64,86
101	40024	Установка прогрева бетона КТП ТО 80-86 У1, 1996 г.в.	963,90	48,20
102	40025	Установка прогрева бетона КТП ТО 80-86 У1, 1996 г.в.	963,90	48,20
103	42019	Выпрямитель ВД-306 М1У3, 2006 г.в.	427,70	21,39
104	42020	Выпрямитель V-160 S, 2006 г.в.	238,00	11,90
105	70191	Контейнер одноблочный, 1995 г.в.	160,30	8,02
106	04083	Кран КЛ-1, 1990 г.в.	911,40	45,57
107	04097	Машина паркетошлифовальная СО 206М, 2008 г.в.	858,20	42,91
108	04103	Камнерезный станок BS-350, 2010 г.в.	1 418,20	70,91

С подробной информацией по предмету аукциона можно ознакомиться на сайте организатора аукциона **WWW.CPO.BY**

Порядок ознакомления: ознакомление заинтересованных лиц с предметом торгов осуществляется в рабочие дни с 9.00 до 16.00, перерыв с 13.00 до 14.00. Ответственное лицо: Зызников Виктор Иванович, заведующий базой, контактный телефон +375336774509

Задаток 10% от начальной цены предмета аукциона перечисляется на р/с № 3012343260010; в Дирекции ОАО «Белинвестбанк» по г. Минску и Минской области (адрес банка: г. Минск, ул. Коллекторная, 11), БИК 153001739, УНП 191021390, получатель платежа – ЗАО «Центр промышленной оценки»

Срок подписания договора купли-продажи: 10 (десять) рабочих дней после проведения аукциона

Срок оплаты: При цене продажи предмета аукциона в сумме до 49 999,99 BYN — срок оплаты не более **10** (десяти) дней со дня заключения договора купли-продажи.
При цене продажи предмета аукциона в сумме свыше 50 000,00 BYN — срок оплаты не более **20** (двадцати) дней со дня заключения договора купли-продажи

Порядок оформления участия в аукционе и результатов торгов: аукцион проводится в соответствии с Положением о порядке продажи имущества ликвидируемого юридического лица с публичных торгов, утвержденным постановлением Совмина РБ от 8 января 2013 г. № 16 «О некоторых вопросах продажи имущества ликвидируемого юридического лица». К участию в торгах допускаются лица, подавшие организатору аукциона в указанный в извещении срок заявление с приложением всех необходимых документов, зарегистрированное в журнале регистрации заявлений на участие в торгах, и заключившие с организатором торгов договор о задатке. С подробной информацией о перечне предоставляемых документов, образцами заявления на участие в аукционе и договора о задатке, а также правилами проведения аукциона можно ознакомиться на сайте организатора аукциона **WWW.CPO.BY**

В случае признания торгов несостоявшимися в связи с тем, что заявление на участие в них было подано только одним участником либо для участия в них явился только один участник, возможна продажа предмета торгов этому участнику по начальной цене, увеличенной на 5%

Затраты на организацию и проведение торгов возмещаются организатору аукциона участником торгов, с которым заключается договор купли-продажи в течение 5 дней со дня проведения торгов

Организатор аукциона имеет право снять предмет аукциона с торгов в любое время до объявления его проданным без объяснения причин снятия

Предыдущее извещение о проведении аукциона опубликовано в газете «Звязда» 14.12.2016 г.

Дата и время проведения аукциона: 19.01.2017 в 13.00 по адресу: РУП «СМТ №22», Витебская обл., г. Полоцк, ул. Шенягина, д. 54, актовый зал

Дата и время окончания приема документов: 17.01.2017 до 17.00 по адресу: г. Минск, ул. Мележа, д. 5/2, пом. 1703, ЗАО «Центр промышленной оценки»

Контактные телефоны: +375 17-280-36-37; +375 29-317-95-42.
E-mail: auction@cpo.by

ИЗВЕЩЕНИЕ О ПРОВЕДЕНИИ АУКЦИОНА

Организатор аукциона	**ЗАО «Центр промышленной оценки»,** г. Минск, ул. Мележа, 5/2, пом. 1703
Продавец	**ОАО «Реммех»,** 220024, г. Минск, ул. Бабушкина, 48. Тел. +375 (17) 291-83-47

Предмет аукциона

Транспорт, спецтехника и оборудование, расположенные по адресу: г. Минск, ул. Бабушкина, 48, в составе:

№ лота	Инв. номер	Наименование	Начальная стоимость, бел. руб. с учетом НДС	Шаг аукциона, бел. руб. с учетом НДС
1	5844	**Автомобиль МАЗ-54328**	753,60	38,00
2	11023	**Автопогрузчик Львовский**	1 609,20	81,00
3	-	**Трактор Т-170Б**	14 750,00	738,00
4	10024	**Ножницы гильотинные НА 3225**	21 651,60	1 082,58
	1112323	**Тележка под гильотину с путями S32**		
	4194	**Установка роликовая для резки**		
5	999994	**Установка плазменной резки PC 1030 400/3 CE**	810,00	41,00
6	4179	**Пресс дугостаторный 1730-А**	2 735,40	137,00
7	4211	**Пресс-ножницы 3Н5222**	3 231,00	162,00
8	5160	**Сварочный полуавтомат JackleMIG 326 G**	1 323,00	67,00
9	5158	**Сварочный полуавтомат JackleMIG 500TS**	1 575,00	79,00
10	4037	**Сварочный полуавтомат JackleMIG 500TS**	1 575,00	79,00
11	999968	**Полуавтомат Powertec 250C**	507,60	26,00
12	999969	**Полуавтомат Powertec 250C**	507,60	26,00
13	1018	**Полуавтомат Powertec 250C**	609,00	31,00
14	10022	**Полуавтомат Powertec 300**	672,00	34,00
15	10023	**Полуавтомат Powertec 300**	672,00	34,00
16	5077	**Сверлильный станок 2Н135**	1 129,20	57,00
17	4071	**Станок токарно-винторезный 16 в-20**	6 366,00	319,00
18	4035	**Универсальный трубогибочный механизм ТГС-5**	1 723,20	87,00

Изолированные помещения в составе:

№ лота	Инв. номер	Наименование (назначение)	Общая площадь	Адрес
19	500/D-708145927	**Административное помещение**	402,5 кв.м	г. Минск, ул. Бабушкина, 48-5
	Начальная цена с НДС 20% – **208 714 руб. 80 коп.** (снижена на 30%) Шаг аукциона: **10 500** руб. **00** коп.			
20	500/D-708145924	**Административное помещение**	289,3 кв.м	г. Минск, ул. Бабушкина, 48-2
	Начальная цена с НДС 20% – **164 400 руб. 00 коп.** Шаг аукциона: **8 220** руб. **00** коп.			
21	500/D-708145928	**Административное помещение**	402,8 кв.м	г. Минск, ул. Бабушкина, 48-6
	Начальная цена с НДС 20% – **214 800 руб. 00 коп.** Шаг аукциона: **10 740** руб. **00** коп.			
22	500/D-708145929	**Административное помещение**	408,9 кв.м	г. Минск, ул. Бабушкина, 48-7
	Начальная цена с НДС 20% – **220 800 руб. 00 коп.** Шаг аукциона: **11 040** руб. **00** коп.			

Объекты недвижимости в составе:

№ лота	Инв. номер	Наименование (назначение)	Общая площадь	Адрес
23	500/С-23855	**Здание котельной. Литер Б2/к-кп** (Здание неустановленного назначения)	812 кв.м	г. Минск, ул. Бабушкина, 48
	500/С-27612	**А 4/к-кп. Здание котельной** (Здание специализированное энергетики)	1758,0 кв.м	г. Минск, ул. Бабушкина, 48
	500/С-47974	**Станция для перекачки конденсата литер М1/К** (Сооружение специализированное коммунального хозяйства)	5,5 кв.м	г. Минск, ул. Бабушкина, 48
	Начальная цена с НДС 20% – **1 017 120 руб. 00 коп.** Шаг аукциона: **50 856** руб. **00** коп.			
Сведения о земельном участке	объекты недвижимого имущества расположены на двух земельных участках, предоставленных Продавцу на праве аренды (срок действия договора по 2049 г.) с общ. пл. **0,3841 га** и **1,1998 га** (установленные ограничения: охранная зона водопровода, площадь 0,1228 га, охранная зона газопровода, площадь 0,0650 га)			
№ лота	Инв. номер	Наименование (назначение)	Общая площадь	Адрес
24	500/С-30547	**Д 1/к-кп Заготовительный участок** (Здание специализированное иного назначения)	362,0 кв.м	г. Минск, ул. Бабушкина, 48
	Составные части и принадлежности: площадка погрузки выгрузки механизмов, проезд, бордюр 0,16, ограждение территории (бетон), ограждение (металл)			
	Начальная цена с НДС 20% – **171 396 руб. 00 коп.** Шаг аукциона: **8 569** руб. **00** коп.			
Сведения о земельном участке	предоставлен Продавцу на праве аренды (срок действия договора по 2051 г.) с общ. пл. **0,2562 га** для эксплуатации и обслуживания здания специализированного иного назначения			
Обременения по лотам №19–24	Арендаторы. Подробная информация на сайте организатора аукциона			

Оборудование, расположенное по адресу: г. Минск, ул. Бабушкина, 48, в составе:

№ лота	Инв. номер	Наименование, год выпуска	Начальная стоимость, бел. руб. с учетом НДС	Шаг аукциона, бел. руб. с учетом НДС
25	4036	**Агрегат комкорезный АВМ-26, 2009 г.в.**	1 920,00	96,00
26	4591	**Контейнер металлический, 2014 г.в.**	372,00	18,60
27	4020	**Ленточный станок ARG 220 PLUS, 2006 г.в.**	1 440,00	72,00
28	4031	**Ленточный станок ARG 220 PLUS, 2006 г.в.**	1 440,00	72,00
29	5262	**Ленточный станок ARG 220 PLUS, 2006 г.в.**	1 440,00	72,00
30	201675	**Установка газовой резки с ЧПУ SteelTailor Valiant, 2010 г.в.**	6 720,00	336,00
31	5238	**Машина (вальцы) ИБ-2220-8, 1991 г.в.**	7 320,00	366,00
32	4039	**Полуавтомат сварочный с аксес. NB-500 (А160-500А), 2010 г.в.**	960,00	48,00
33	41000001	**Станок радиально-сверлильный 2Н55Ф2, 1971 г.в.**	11 400,00	570,00
34	5169	**Станок сверлильный 2М-118 (2Н 155), 1990 г.в.**	1 128,00	56,40
35	502	**Машина сверлильная на э/м основе МС-111, 2012 г.в.**	1 920,00	96,00
36	10021210	**Машина сверлильная на э/м основе МС-111, 2012 г.в.**	1 920,00	96,00
37	70	**Станок-автомат сеткоплетильный ВСА 97/15-50, 1998 г.в.**	2 040,00	102,00
38	50	**Станок заточной 3А64Д, 1972 г.в.**	6 120,00	306,00
39	4032	**Станок точильно-шлифовальный ТШ-3, 2006 г.в.**	564,00	28,20
40	221	**Станок универсально-заточной 3М-642, 1986 г.в.**	6 360,00	318,00
41	28656	**Электростанция ECO PE 6500 ESA, 2014 г.в.**	600,00	30,00
42	10021211	**Покрасочный агрегат GRACO-390, 2013 г.в.**	852,00	42,60

С подробной информацией по предметам аукциона можно ознакомиться на сайте организатора аукциона WWW.CPO.BY

Порядок ознакомления: Ознакомление заинтересованных лиц с предметом торгов осуществляется в рабочие дни с 9.00 до 16.00, перерыв с 12.00 до 13.00. Ответственное лицо: Чугунов Василий Иванович, и.о. главного инженера, контактный телефон МТС 80296635116

Задаток 10% от начальной цены предмета аукциона перечисляется на р/с № 3012343260010; в Дирекции ОАО «Белинвестбанк» по г. Минску и Минской области (адрес банка: г. Минск, ул. Коллекторная, 11), БИК 153001739, УНП 191021390, получатель платежа – ЗАО «Центр промышленной оценки»

Срок подписания договора купли-продажи: 10 (десять) рабочих дней после проведения аукциона

Срок оплаты: по лотам №№1–18, 25–42 не более 10 (десяти) дней со дня заключения договора купли-продажи, если иное не предусмотрено договором купли-продажи.
По лотам №№19–24 не более 30 (тридцати) дней со дня заключения договора купли-продажи, если иное не предусмотрено договором купли-продажи

Порядок оформления участия в аукционе и результатов торгов: аукцион проводится в соответствии с Положением о порядке продажи имущества ликвидируемого юридического лица с публичных торгов, утвержденным постановлением Совмина РБ от 8 января 2013 г. № 16 «О некоторых вопросах продажи имущества ликвидируемого юридического лица». К участию в торгах допускаются лица, подавшие организатору аукциона в указанный в извещении срок заявление с приложением всех необходимых документов, зарегистрированное в журнале регистрации заявлений на участие в торгах, и заключившие с организатором торгов договор о задатке. С подробной информацией о перечне предоставляемых документов, образцами заявления на участие в аукционе и договора о задатке, а также правилами проведения аукциона можно ознакомиться на сайте организатора аукциона **WWW.CPO.BY**

В случае признания торгов несостоявшимися в связи с тем, что заявление на участие в них было подано только одним участником либо для участия в них явился только один участник, возможна продажа предмета торгов этому участнику по начальной цене, увеличенной на 5%

Затраты на организацию и проведение торгов возмещаются организатору аукциона участником торгов, с которым заключается договор купли-продажи в течение 5 дней со дня проведения торгов

Организатор аукциона имеет право снять предмет аукциона с торгов в любое время до объявления его проданным без объяснения причин снятия

Предыдущее извещение о проведении аукциона по лотам №№1–19 опубликовано в газете «Звязда» 23.11.2016 г.

Дата, место и время проведения аукциона	**08.02.2017 в 11.00 по адресу: г. Минск, ул. Бабушкина, 48, актовый зал, ОАО «Реммех»**
Дата, место и время окончания приема документов	**06.02.2017 до 17.00 по адресу: г. Минск, ул. Мележа, д. 5/2, пом. 1703, ЗАО «Центр промышленной оценки»**
Контактные телефоны	**+375 17-280-36-37; +375 29-317-95-42. E-mail: auction@cpo.by**

ИЗМЕНЕНИЯ В ПРОЕКТНОЙ ДЕКЛАРАЦИИ ООО «ДАТЧ СТАР»,

опубликованной в газете «Звязда» 6.09.2016 г. №171

«Многоквартирный жилой дом с подземной гараж-стоянкой (№1 по генплану в квартале пр. Дзержинского – ул. Щорса – ул. Железнодорожная – ул. Хмелевского) со встроенно-пристроенными объектами обслуживания населения» I очередь строительства, 6-11 секции, II очередь строительства, секции 1-3» 3-4 пусковой комплекс:

«Стоимость 1 кв.м жилого помещения для граждан, не нуждающихся в улучшении жилищных условий, на момент опубликования изменений в проектной декларации по договорам создания объекта долевого строительства: для **5** однокомнатных квартир площадью от **38,48** до **45,79** кв.м составляет от **1050** до **1320** долларов США, для **5** двухкомнатных квартир площадью от **63,05** до **64,33** кв.м, составляет от **1000** до **1150** долларов США, для **5** трёхкомнатных квартир площадью от **81,23** до **83,60** кв.м, составляет от **1000** до **1130** долларов США, оплата производится в бел. руб. по курсу доллара НБ на дату оплаты.

На предприятии действует система регулирования стоимости, зависимая от площади, этажа и условий оплаты строящегося жилого помещения».

Дополнительную информацию можно получить по адресу: г. Минск, ул. 3-я Щорса, 9, офис 505. Тел.: +375 44 53 43 000, +375 29 53 43 000. УНП 191061436

РУП «Институт недвижимости и оценки» извещает о повторном открытом аукционе

ПО ПРОДАЖЕ АПАРТАМЕНТОВ И ГАРАЖНЫХ БОКСОВ в г. СОЧИ,

находящихся в собственности Республики Беларусь и принадлежащих ГУ «Санаторий «Беларусь» на праве оперативного управления

№ лота	Описание лотов	Начальная цена с НДС, рос. руб.	Задаток, рос. руб.
Лот № 1	Апартамент № 001 (2-комнатный) с кадастровым номером 23:49:0203004:1632. Назначение — нежилое. Этаж – Цокольный этаж № - 2. Площадь – 101,2 кв.м	12 710 276,00	1 271 027,60
Лот № 2	Апартамент № 002 (1-комнатный) с кадастровым номером 23:49:0203004:1629. Назначение — нежилое. Этаж – Цокольный этаж № - 2. Площадь – 59,7 кв.м	7 977 119,00	797 711,90
Лот № 3	Апартамент № 003 (1-комнатный) с кадастровым номером 23:49:0203004:1633. Назначение — нежилое. Этаж – Цокольный этаж № - 2. Площадь – 61,2 кв.м	8 177 011,00	817 701,10
Лот № 4	Апартамент № 004 (2-комнатный) с кадастровым номером 23:49:0203004:1619 с отделкой. Назначение – нежилое. Этаж – Цокольный этаж № - 2. Площадь – 99,6 кв.м	14 429 347,00	1 442 934,70
Лот № 5	Апартамент № 101 (2-комнатный) с кадастровым номером 23:49:0203004:1624. Назначение — нежилое. Этаж – Цокольный этаж № - 1. Площадь – 101,7 кв.м	13 785 409,00	1 378 540,90
Лот № 6	Апартамент № 104 (2-комнатный) с кадастровым номером 23:49:0203004:1623. Назначение — нежилое. Этаж – Цокольный этаж № - 1. Площадь – 100,8 кв.м	13 664 046,00	1 366 404,60
Лот № 7	Апартамент № 201 (3-комнатный) с кадастровым номером 23:49:0203004:1528. Назначение — нежилое. Этаж – 2. Площадь – 172,4 кв.м	25 242 076,00	2 524 207,60
Лот № 8	Апартамент № 202 (3-комнатный) с кадастровым номером 23:49:0203004:1529. Назначение — нежилое. Этаж – 2. Площадь – 170,9 кв.м	22 739 143,00	2 273 914,30
Лот № 9	Апартамент № 203 (2-комнатный) с кадастровым номером 23:49:0203004:1546. Назначение — нежилое. Этаж – 2. Площадь – 103,1 кв.м	15 001 895,00	1 500 189,50
Лот № 10	Апартамент № 204 (1-комнатный) с кадастровым номером 23:49:0203004:1547. Назначение — нежилое. Этаж – 2. Площадь – 69,4 кв.м	10 752 762,00	1 075 276,20
Лот № 11	Апартамент № 205 (2-комнатный) с кадастровым номером 23:49:0203004:1530. Назначение — нежилое. Этаж – 2. Площадь – 116,7 кв.м	16 980 825,00	1 698 082,50
Лот № 12	Апартамент № 206 (2-комнатный) с кадастровым номером 23:49:0203004:1531. Назначение — нежилое. Этаж – 2. Площадь – 98,7 кв.м	14 362 240,00	1 436 224,00
Лот № 13	Апартамент № 208 (3-комнатный) с кадастровым номером 23:49:0203004:1533. Назначение — нежилое. Этаж – 2. Площадь – 172,9 кв.м	25 314 894,00	2 531 489,40
Лот № 14	Апартамент № 209 (1-комнатный) с кадастровым номером 23:49:0203004:1534 с отделкой. Назначение — нежилое. Этаж – 2. Площадь – 60,6 кв.м	10 135 952,00	1 013 595,20
Лот № 15	Апартамент № 210 (2-комнатный) с кадастровым номером 23:49:0203004:1535. Назначение — нежилое. Этаж – 2. Площадь – 97,7 кв.м	14 216 605,00	1 421 660,50
Лот № 16	Апартамент № 211 (2-комнатный) с кадастровым номером 23:49:0203004:1527. Назначение — нежилое. Этаж – 2. Площадь –123,3 кв.м	17 941 735,00	1 794 173,50
Лот № 17	Апартамент № 301 (3-комнатный) с кадастровым номером 23:49:0203004:1630. Назначение — нежилое. Этаж – 3. Площадь – 172,4 кв.м	25 242 076,00	2 524 207,60
Лот № 18	Апартамент № 302 (3-комнатный) с кадастровым номером 23:49:0203004:1636. Назначение — нежилое. Этаж – 3. Площадь – 170,9 кв.м	25 022 195,00	2 502 219,50
Лот № 19	Апартамент № 303 (2-комнатный) с кадастровым номером 23:49:0203004:1634. Назначение — нежилое. Этаж – 3. Площадь – 103,1 кв.м	15 001 895,00	1 500 189,50
Лот № 20	Апартамент № 305 (2-комнатный) с кадастровым номером 23:49:0203004:1543. Назначение — нежилое. Этаж – 3. Площадь – 116,7 кв.м	16 980 825,00	1 698 082,50
Лот № 21	Апартамент № 306 (2-комнатный) с кадастровым номером 23:49:0203004:1545. Назначение — нежилое. Этаж – 3. Площадь – 98,7 кв.м	14 362 240,00	1 436 224,00
Лот № 22	Апартамент № 308 (3-комнатный) с кадастровым номером 23:49:0203004:1542. Назначение — нежилое. Этаж – 3. Площадь – 172,9 кв.м	25 314 894,00	2 531 489,40
Лот № 23	Апартамент № 309 (1-комнатный) с кадастровым номером 23:49:0203004:1544. Назначение — нежилое. Этаж – 3. Площадь – 60,6 кв.м	9 389 213,00	938 921,30
Лот № 24	Апартамент № 310 (2-комнатный) с кадастровым номером 23:49:0203004:1538. Назначение — нежилое. Этаж – 3. Площадь – 97,7 кв.м	14 216 605,00	1 421 660,50
Лот № 25	Апартамент № 311 (2-комнатный) с кадастровым номером 23:49:0203004:1541. Назначение — нежилое. Этаж – 3. Площадь – 123,3 кв.м	17 941 735,00	1 794 173,50
Лот № 26	Апартамент № 401 (3-комнатный) с кадастровым номером 23:49:0203004:1540. Назначение — нежилое. Этаж – 4. Площадь – 172,4 кв.м	25 242 076,00	2 524 207,60
Лот № 27	Апартамент № 402 (3-комнатный) с кадастровым номером 23:49:0203004:1536. Назначение — нежилое. Этаж – 4. Площадь – 170,9 кв.м	25 022 195,00	2 502 219,50
Лот № 28	Апартамент № 403 (2-комнатный) с кадастровым номером 23:49:0203004:1537. Назначение — нежилое. Этаж – 4. Площадь – 103,1 кв.м	16 305 476,00	1 630 547,60
Лот № 29	Апартамент № 404 (1-комнатный) с кадастровым номером 23:49:0203004:1549. Назначение — нежилое. Этаж – 4. Площадь – 69,4 кв.м	11 108 284,00	1 110 828,40
Лот № 30	Апартамент № 405 (2-комнатный) с кадастровым номером 23:49:0203004:1550. Назначение — нежилое. Этаж – 4. Площадь – 116,7 кв.м	18 457 171,00	1 845 717, 10
Лот № 31	Апартамент № 408 (3-комнатный) с кадастровым номером 23:49:0203004:1568. Назначение — нежилое. Этаж – 4. Площадь – 172,9 кв.м	25 314 894,00	2 531 489,40
Лот № 32	Апартамент № 409 (1-комнатный) с кадастровым номером 23:49:0203004:1569. Назначение — нежилое. Этаж – 4. Площадь – 60,6 кв.м	9 389 213,00	938 921,30
Лот № 33	Апартамент № 410 (2-комнатный) с кадастровым номером 23:49:0203004:1570. Назначение — нежилое. Этаж – 4. Площадь – 97,7 кв.м	14 216 605,00	1 421 660,50
Лот № 34	Апартамент № 411 (2-комнатный) с кадастровым номером 23:49:0203004:1572. Назначение — нежилое. Этаж – 4. Площадь – 123,3 кв.м	17 941 735,00	1 794 173,50
Лот № 35	Апартамент № 501 (3-комнатный) с кадастровым номером 23:49:0203004:1564. Назначение — нежилое. Этаж – 5. Площадь – 172,4 кв.м	25 242 076,00	2 524 207,60
Лот № 36	Апартамент № 502 (3-комнатный) с кадастровым номером 23:49:0203004:1565. Назначение — нежилое. Этаж – 5. Площадь – 170,9 кв.м	25 022 195,00	2 502 219,50
Лот № 37	Апартамент № 503 (2-комнатный) с кадастровым номером 23:49:0203004:1578. Назначение — нежилое. Этаж – 5. Площадь – 103,1 кв.м	16 305 476,00	1 630 547,60
Лот № 38	Апартамент № 505 (2-комнатный) с кадастровым номером 23:49:0203004:1593. Назначение — нежилое. Этаж – 5. Площадь – 116,7 кв.м	18 457 171,00	1 845 171,10
Лот № 39	Апартамент № 508 (3-комнатный) с кадастровым номером 23:49:0203004:1552. Назначение — нежилое. Этаж – 5. Площадь – 172,9 кв.м	25 314 894,00	2 531 489,40
Лот № 40	Апартамент № 509 (1-комнатный) с кадастровым номером 23:49:0203004:1553. Назначение — нежилое. Этаж – 5. Площадь – 60,6 кв.м	9 389 213,00	938 921,30
Лот № 41	Апартамент № 510 (2-комнатный) с кадастровым номером 23:49:0203004:1567. Назначение — нежилое. Этаж – 5. Площадь – 97,7 кв.м	14 216 605,00	1 421 660,50
Лот № 42	Апартамент № 511 (2-комнатный) с кадастровым номером 23:49:0203004:1571. Назначение — нежилое. Этаж – 5. Площадь – 123,3 кв.м	17 941 735,00	1 794 173,50
Лот № 43	Апартамент № 601 (3-комнатный) с кадастровым номером 23:49:0203004:1573. Назначение — нежилое. Этаж – 6. Площадь – 172,4 кв.м	25 242 076,00	2 524 207,60
Лот № 44	Апартамент № 602 (3-комнатный) с кадастровым номером 23:49:0203004:1576. Назначение — нежилое. Этаж – 6. Площадь – 170,9 кв.м	25 022 195,00	2 502 219,50
Лот № 45	Апартамент № 608 (3-комнатный) с кадастровым номером 23:49:0203004:1557. Назначение — нежилое. Этаж – 6. Площадь – 172,9 кв.м	25 314 894,00	2 531 489,40
Лот № 46	Апартамент № 609 (1-комнатный) с кадастровым номером 23:49:0203004:1587. Назначение — нежилое. Этаж – 6. Площадь – 60,6 кв.м	9 389 213,00	938 921,30
Лот № 47	Апартамент № 610 (2-комнатный) с кадастровым номером 23:49:0203004:1558. Назначение — нежилое. Этаж – 6. Площадь – 97,7 кв.м	14 216 605,00	1 421 660,50
Лот № 48	Апартамент № 611 (2-комнатный) с кадастровым номером 23:49:0203004:1594. Назначение — нежилое. Этаж – 6. Площадь – 123,3 кв.м	17 941 735,00	1 794 173,50
Лот № 49	Апартамент № 701 (3-комнатный) с кадастровым номером 23:49:0203004:1595. Назначение — нежилое. Этаж – 7. Площадь – 172,4 кв.м	25 242 076,00	2 524 207, 60
Лот № 50	Апартамент № 702 (3-комнатный) с кадастровым номером 23:49:0203004:1583. Назначение — нежилое. Этаж – 7. Площадь – 170,9 кв.м	25 022 195,00	2 502 219,50
Лот № 51	Апартамент № 703 (2-комнатный) с кадастровым номером 23:49:0203004:1566. Назначение — нежилое. Этаж – 7. Площадь – 103,1 кв.м	16 305 476,00	1 630 547,60
Лот № 52	Апартамент № 710 (2-комнатный) с кадастровым номером 23:49:0203004:1580. Назначение — нежилое. Этаж – 7. Площадь – 97,7 кв.м	14 216 605,00	1 421 660,50
Лот № 53	Апартамент № 711 (2-комнатный) с кадастровым номером 23:49:0203004:1575. Назначение — нежилое. Этаж – 7. Площадь – 123,3 кв.м	17 941 735,00	1 794 173,50
Лот № 54	Апартамент № 801 (3-комнатный) с кадастровым номером 23:49:0203004:1574. Назначение — нежилое. Этаж – 8. Площадь – 172,4 кв.м	25 242 076,00	2 524 207,60
Лот № 55	Апартамент № 802 (3-комнатный) с кадастровым номером 23:49:0203004:1600. Назначение — нежилое. Этаж – 8. Площадь – 170,9 кв.м	25 022 195,00	2 502 219,50
Лот № 56	Апартамент № 803 (2-комнатный) с кадастровым номером 23:49:0203004:1591. Назначение — нежилое. Этаж – 8. Площадь – 103,1 кв.м	16 305 476,00	1 630 547,60
Лот № 57	Апартамент № 809 (1-комнатный) с кадастровым номером 23:49:0203004:1590. Назначение — нежилое. Этаж – 8. Площадь – 60,6 кв.м	9 389 213,00	938 921,30
Лот № 58	Апартамент № 810 (2-комнатный) с кадастровым номером 23:49:0203004:1610. Назначение — нежилое. Этаж – 8. Площадь – 97,7 кв.м	14 216 605,00	1 421 660,50
Лот № 59	Апартамент № 811 (2-комнатный) с кадастровым номером 23:49:0203004:1611. Назначение — нежилое. Этаж – 8. Площадь – 123,3 кв.м	17 941 735,00	1 794 173,50
Лот № 60	Апартамент № 901 (3-комнатный) с кадастровым номером 23:49:0203004:1612. Назначение — нежилое. Этаж – 9. Площадь – 172,4 кв.м	25 242 076,00	2 524 207,60
Лот № 61	Апартамент № 902 (3-комнатный) с кадастровым номером 23:49:0203004:1638. Назначение — нежилое. Этаж – 9. Площадь – 170,9 кв.м	25 022 195,00	2 502 219,50
Лот № 62	Апартамент № 904 (1-комнатный) с кадастровым номером 23:49:0203004:1643. Назначение — нежилое. Этаж – 9. Площадь – 69,4 кв.м	11 108 284,00	1 110 828,40
Лот № 63	Апартамент № 905 (2-комнатный) с кадастровым номером 23:49:0203004:1639. Назначение — нежилое. Этаж – 9. Площадь – 116,7 кв.м	18 457 171,00	1 845 717,10
Лот № 64	Апартамент № 907 (5-комнатный) с кадастровым номером 23:49:0203004:1641. Назначение — нежилое. Этаж – 9,10. Площадь – 347,2 кв.м	55 370 084,00	5 537 008,40
Лот № 65	Апартамент № 908 (5-комнатный) с кадастровым номером 23:49:0203004:1648. Назначение — нежилое. Этаж – 9,10. Площадь – 351,0 кв.м	51 643 526,00	5 164 352,60
Лот № 66	Апартамент № 1001 (5-комнатный) с кадастровым номером 23:49:0203004:1659. Назначение — нежилое. Этаж – 10,11. Площадь – 347,7 кв.м	51 158 074,00	5 115 807,40
Лот № 67	Апартамент № 1002 (5-комнатный) с кадастровым номером 23:49:0203004:1651. Назначение — нежилое. Этаж – 10,11. Площадь – 344,0 кв.м	50 614 082,00	5 061 408,20
Лот № 68	Апартамент № 1003 (2-комнатный) с кадастровым номером 23:49:0203004:1663. Назначение — нежилое. Этаж – 10. Площадь – 103,1 кв.м	16 305 476,00	1 630 547,60
Лот № 69	Апартамент № 1004 (2-комнатный 2-уровневый) с кадастровым номером 23:49:0203004:1671. Назначение — нежилое. Этаж – 10,11. Площадь – 139,0 кв.м	21 983 837,00	2 198 383,70
Лот № 70	Апартамент № 1009 (1-комнатный) с кадастровым номером 23:49:0203004:1670. Назначение — нежилое. Этаж – 10. Площадь – 60,6 кв.м	9 389 213,00	938 921,30
Лот № 71	Апартамент № 1010 (2-комнатный) с кадастровым номером 23:49:0203004:1672. Назначение — нежилое. Этаж – 10. Площадь – 97,7 кв.м	14 216 605,00	1 421 660,50
Лот № 72	Апартамент № 1011 (4-комнатный) с кадастровым номером 23:49:0203004:1646. Назначение — нежилое. Этаж – 10, 11. Площадь – 247,4 кв.м	36 400 333,00	3 640 033,30
Лот № 73	Апартамент № 1101 (2-комнатный) с кадастровым номером 23:49:0203004:1647. Назначение — нежилое. Этаж – 11. Площадь – 108,3 кв.м	17 127 889,00	1 712 788,90
Лот № 74	Гаражный бокс № 1 с кадастровым номером 23:49:0203004:1649. Назначение — нежилое. Этаж – Подвал № - 3. Площадь – 14,9 кв.м	1 344 988,00	134 498,80
Лот № 75	Гаражный бокс № 2 с кадастровым номером 23:49:0203004:1673. Назначение — нежилое. Этаж – Подвал № - 3. Площадь – 14,5 кв.м	1 342 132,00	134 213,20
Лот № 76	Гаражный бокс № 3 с кадастровым номером 23:49:0203004:1618. Назначение — нежилое. Этаж – Подвал № - 3. Площадь – 14,0 кв.м	1 337 849,00	133 784,90
Лот № 77	Гаражный бокс № 4 с кадастровым номером 23:49:0203004:1650. Назначение — нежилое. Этаж – Подвал № - 3. Площадь – 12,7 кв.м	1 327 854,00	132 785,40
Лот № 78	Гаражный бокс № 5 с кадастровым номером 23:49:0203004:1652. Назначение — нежилое. Этаж – Подвал № - 3. Площадь – 13,9 кв.м	1 337 849,00	133 784,90
Лот № 79	Гаражный бокс № 6 с кадастровым номером 23:49:0203004:1654. Назначение — нежилое. Этаж – Подвал № - 3. Площадь – 12,7 кв.м	1 327 854,00	132 785,40
Лот № 80	Гаражный бокс № 7 с кадастровым номером 23:49:0203004:1596. Назначение — нежилое. Этаж – Подвал № - 3. Площадь – 13,2 кв.м	1 332 137,00	133 213,70
Лот № 81	Гаражный бокс № 8 с кадастровым номером 23:49:0203004:1601. Назначение — нежилое. Этаж – Подвал № - 3. Площадь – 12,8 кв.м	1 327 854,00	132 785,40
Лот № 82	Гаражный бокс № 9 с кадастровым номером 23:49:0203004:1602. Назначение — нежилое. Этаж – Подвал № - 3. Площадь – 14,7 кв.м	1 343 560,00	134 356,00
Лот № 83	Гаражный бокс № 10 с кадастровым номером 23:49:0203004:1603. Назначение — нежилое. Этаж – Подвал № - 3. Площадь – 12,7 кв.м	1 327 854,00	132 785,40
Лот № 84	Гаражный бокс № 11 с кадастровым номером 23:49:0203004:1607. Назначение — нежилое. Этаж – Подвал № - 3. Площадь – 13,4 кв.м	1 333 565,00	133 356,50
Лот № 85	Гаражный бокс № 12 с кадастровым номером 23:49:0203004:1598. Назначение — нежилое. Этаж – Подвал № - 3. Площадь – 11,3 кв.м	1 316 432,00	131 643,20
Лот № 86	Гаражный бокс № 13 с кадастровым номером 23:49:0203004:1604. Назначение — нежилое. Этаж – Подвал № - 3. Площадь – 14,9 кв.м	1 344 988,00	134 498,80
Лот № 87	Гаражный бокс № 14 с кадастровым номером 23:49:0203004:1605. Назначение — нежилое. Этаж – Подвал № - 3. Площадь – 12,5 кв.м	1 326 426,00	132 642,60
Лот № 88	Гаражный бокс № 15 с кадастровым номером 23:49:0203004:1608. Назначение — нежилое. Этаж – Подвал № - 3. Площадь – 12,5 кв.м	1 326 426,00	132 642,60
Лот № 89	Гаражный бокс № 16 с кадастровым номером 23:49:0203004:1606. Назначение — нежилое. Этаж – Подвал № - 3. Площадь – 13,1 кв.м	1 330 710,00	133 071,00
Лот № 90	Гаражный бокс № 17 с кадастровым номером 23:49:0203004:1614. Назначение — нежилое. Этаж – Подвал № - 3. Площадь – 11,7 кв.м	1 319 287,00	131 928,70
Лот № 91	Гаражный бокс № 18 с кадастровым номером 23:49:0203004:1609. Назначение — нежилое. Этаж – Подвал № - 3. Площадь – 13,5 кв.м	1 333 565,00	133 356,50
Лот № 92	Гаражный бокс № 19 с кадастровым номером 23:49:0203004:1617. Назначение — нежилое. Этаж – Подвал № - 3. Площадь – 12,1 кв.м	1 322 143,00	132 214,30
Лот № 93	Гаражный бокс № 20 с кадастровым номером 23:49:0203004:1562. Назначение — нежилое. Этаж – Подвал № - 3. Площадь – 13,0 кв.м	1 329 282,00	132 928,20
Лот № 94	Гаражный бокс № 21 с кадастровым номером 23:49:0203004:1561. Назначение — нежилое. Этаж – Подвал № - 3. Площадь – 12,5 кв.м	1 326 426,00	132 642,60
Лот № 95	Гаражный бокс № 22 с кадастровым номером 23:49:0203004:1563. Назначение — нежилое. Этаж – Подвал № - 3. Площадь – 13,0 кв.м	1 329 282,00	132 928,20
Лот № 96	Гаражный бокс № 23 с кадастровым номером 23:49:0203004:1653. Назначение — нежилое. Этаж – Подвал № - 3. Площадь – 14,3 кв.м	1 340 704,00	134 070,40
Лот № 97	Гаражный бокс № 24 с кадастровым номером 23:49:0203004:1676. Назначение — нежилое. Этаж – Подвал № - 3. Площадь – 15,9 кв.м	1 353 554,00	135 355,40
Лот № 98	Гаражный бокс № 25 с кадастровым номером 23:49:0203004:1655. Назначение — нежилое Этаж – Подвал № - 3. Площадь – 12,4 кв.м	1 324 998,00	132 499,80
Лот № 99	Гаражный бокс № 26 с кадастровым номером 23:49:0203004:1656. Назначение — нежилое. Этаж – Подвал № - 3. Площадь – 12,8 кв.м	1 327 854,00	132 785,40
Лот № 100	Гаражный бокс № 27 с кадастровым номером 23:49:0203004:1677. Назначение — нежилое. Этаж – Подвал № - 3. Площадь – 12,1 кв.м	1 322 143,00	132 214,30
Лот № 101	Гаражный бокс № 28 с кадастровым номером 23:49:0203004:1678. Назначение — нежилое. Этаж – Подвал № - 3. Площадь – 13,7 кв.м	1 334 993,00	133 499,30
Лот № 102	Гаражный бокс № 29 с кадастровым номером 23:49:0203004:1679. Назначение — нежилое. Этаж – Подвал № - 3. Площадь – 13,7 кв.м	1 334 993,00	133 499,30
Лот № 103	Гаражный бокс № 30 с кадастровым номером 23:49:0203004:1680. Назначение — нежилое. Этаж – Подвал № - 3. Площадь – 13,4 кв.м	1 333 565,00	133 356,50
Лот № 104	Гаражный бокс № 31 с кадастровым номером 23:49:0203004:1681. Назначение — нежилое. Этаж – Подвал № - 3. Площадь – 13,0 кв.м	1 329 282,00	132 928,20
Лот № 105	Гаражный бокс № 32 с кадастровым номером 23:49:0203004:1675. Назначение — нежилое. Этаж – Подвал № - 3. Площадь – 13,5 кв.м	1 333 565,00	133 356,50
Лот № 106	Гаражный бокс № 43 с кадастровым номером 23:49:0203004:1667. Назначение — нежилое. Цокольный этаж № - 2. Площадь – 11,7 кв.м	1 359 266,00	135 926,60
Лот № 107	Гаражный бокс № 45 с кадастровым номером 23:49:0203004:1631. Назначение — нежилое. Цокольный этаж № - 2. Площадь – 12,5 кв.м	1 364 977,00	136 497,70
Лот № 108	Гаражный бокс № 46 с кадастровым номером 23:49:0203004:1627. Назначение — нежилое. Цокольный этаж № - 2. Площадь – 13,5 кв.м	1 373 544,00	137 354,40

ОПИСАНИЕ АПАРТОТЕЛЯ

Апартаменты и гаражные боксы находятся в здании апартотеля, представляющего собой монолитное 13-этажное здание (введено в эксплуатацию в апреле 2015 г.), расположенного по адресу: г. Сочи, ул. Политехническая, д. 62, в одном из самых экологически чистых районов, на круглосуточно охраняемой территории Государственного учреждения «Санаторий «Беларусь» в непосредственной близости от государственной дачи «Бочаров ручей». Апартотель расположен на земельном участке с кадастровым № 23:49:0203004:21 площадью 155 600 кв.м, предоставленном Государственному учреждению «Санаторий «Беларусь» на праве аренды по 22.09.2062. Разрешенное использование земельного участка – для размещения и эксплуатации зданий и сооружений санатория.

УСЛОВИЯ

К участию в аукционных торгах допускаются индивидуальные предприниматели, физические и юридические лица без ограничения, вне зависимости от государственной принадлежности, внесшие задаток по **19.01.2017 г.** В качестве участника аукциона регистрируются лица, задаток которых поступил на расчетный счет Организатора аукциона на момент подачи заявления на участие в аукционе с иными необходимыми документами.

Валюта торгов – российский рубль. Валюта платежа — российский рубль.

Задаток за участие в аукционных торгах устанавливается в российских рублях. Сумма для оплаты задатка на участие в аукционе для резидентов Республики Беларусь производится в белорусских рублях с применением официального курса Национального банка Республики Беларусь на день платежа.

Победитель аукциона (Претендент на покупку) обязан подписать договор купли-продажи Объекта (Объектов) с Продавцом в течение 5 (пяти) дней с назначенной даты аукциона.

Победитель аукциона (Претендент на покупку) обязан оплатить полную стоимость приобретенного на аукционе Объекта (Объектов) в течение 30 (тридцати) дней с назначенной даты аукциона.

Передача Победителю аукциона (Претенденту на покупку) пакета документов для регистрации (оформления) права собственности осуществляется только после оплаты полной стоимости Объекта (Объектов).

Государственная регистрация договора купли-продажи Объекта (Объектов) осуществляется Победителем аукциона (Претендентом на покупку) после полной оплаты стоимости приобретенного на аукционе Объекта (Объектов) и получения перечисленной суммы Продавцом.

Все расходы по удостоверению, составлению и оформлению договора купли-продажи, уплате государственной пошлины оплачиваются Победителем аукциона (Претендентом на покупку).

Победитель аукциона (Претендент на покупку) обязан возместить Организатору аукциона стоимость затрат на организацию и проведение повторного открытого аукциона на основании счета-фактуры в течение 3 (трех) банковских дней с момента подписания протокола о результатах аукциона.

Запрет на изменение фасадной части.

Платежи и расчеты с резидентами и нерезидентами Республики Беларусь осуществляются в соответствии с законодательством Республики Беларусь, регулирующим расчеты при проведении валютных операций

Размер штрафа, уплачиваемый участником аукциона и (или) его Победителем (Претендентом на покупку) в случаях, предусмотренных Положением о порядке организации и проведения аукционов (конкурсов) по продаже отдельных объектов, находящихся в государственной собственности, утвержденным постановлением Совета Министров Республики Беларусь от 12.07.2013 №609 и соглашением о правах и обязанностях сторон в процессе организации и проведения аукциона, составляет 5% от стоимости Объекта (Объектов)

Аукцион состоится 26.01.2017 г. в 10.00 по мск по адресу: Российская Федерация, Краснодарский край, г. Сочи, ул. Политехническая, 62, конгресс-зал главного корпуса. Шаг аукциона – 5%

Порядок оформления участия в аукционе содержится на сайте Организатора аукциона **ino.by.**

Задаток для резидентов Республики Беларусь перечисляется на р/с 3012154337010 в ОАО «БПС-Сбербанк», 220004, г. Минск, ул. Кальварийская, д. 4а, код 369.

Задаток для нерезидентов Республики Беларусь перечисляется на текущий счет в российских рублях 3012232138035, код 739, в ОАО «Белорусский банк развития и реконструкции «Белинвестбанк», 220002 г. Минск, пр. Машерова, 29. ОКПО 37492021. ПАО «Сбербанк России» г. Москва, ИНН 7707083893, БИК 044525225, к/с 30101810400000000225 в ГУ Банка России по ЦФО, счет 30111810800000000154. SWIFT код SABRRUMM. Участник, желающий участвовать в аукционе в отношении нескольких лотов, вносит задатки в размере, установленном для каждого из лотов.

Получатель — РУП «Институт недвижимости и оценки», УНП 190055182. Назначение платежа: задаток для участия в повторном аукционе по продаже апартаментов и гаражных боксов (Лот №__), **проводимом 26 января 2017 г.**

Организация и проведение аукциона осуществляются в соответствии с действующим законодательством Республики Беларусь, оформление и регистрация сделки в соответствии с законодательством Российской Федерации.

Заявления на участие и необходимые документы принимаются:

- в г. Минске, ул. Комсомольская, 11, каб. 6 в рабочие дни с 8.30 до 12.00, с 13.30 до 16.00. Окончание приема заявлений – **19.01.2017 до 12.00** по белорусскому времени;
- в г. Сочи, ул. Политехническая, 62, юридический отдел в здании главного корпуса **25.01.2017 г. с 09.00 до 11.00** по мск. Для этого потенциальному участнику необходимо не позднее 19.01.2017 г. по средствам электронной почты и (или) факсимильной связи обратиться к Организатору аукциона с заявлением с просьбой о проведении процедуры регистрации в качестве участника аукциона в г. Сочи и представить копию платежного документа о перечислении задатка.

Все желающие могут предварительно ознакомиться с Объектами аукциона. Контактное лицо для осмотра Объектов: Кришеник Сергей Иванович: 8-10-7-862-259-60-02, 8-10-7-862-259-60-12, 8-10-7-928-451-31-69.

Организатор аукциона или Продавец вправе снять лот (лоты) с торгов до объявления его проданным без объяснения причин снятия

☎ Организатор: 8 (017) 306-00-57, 8 (029) 550 09 52, 8 (029) 356-90-03 • www.ino.by • e-mail: torgi@ino.by

■ Спорт-тайм

ПРАЗ ПЯСКІ, ДЗЮНЫ І СПЯКОТУ

МАЗАЎСКАЯ ТРЫЯДА ПРАЦЯГВАЕ ВЫСТУПАЦЬ НА «ДАКАРЫ»

Баявыя экіпажы каманды «МАЗ-СПОРТаўта» паспяхова прайшлі тэставыя праверкі, прынялі ўдзел у парадзе гоначных аўтамабіляў і стартавалі на міжнародным ралі-марафоне «Дакар-2017».

Гонка праходзіць у Паўднёвай Амерыцы, яна стартавала 2 студзеня, а закончыцца толькі 14-га. Траса закранае тэрыторыі адразу трох краін — Аргенціны, Балівіі і Парагвая. Працягласць маршруту складае каля 9 тысяч км, гоншчыкі ўжо заглыбіліся ў складаныя горныя перавалы, небяспечныя звілістыя дарогі, падступныя пяскі і дзюны.

У першы дзень гонкі экіпажы перадолелі каля 500 км паміж парагвайскай сталіцай Асунсьён і аргенцінскім горадам Рэсістэнсія. Кароткі і адносна просты спецучастак даўжынёй 39 км гоншчыкі праехалі без асаблівых цяжкасцяў. Найлепшы час сярод беларусаў паказаў Сяргей Вязовіч, праехаўшы спецучастак за 31,5 хвіліны, гэта 12-ты вынік. Грузавы аўтамабіль МАЗ Аляксандра Васілеўскага фінішаваў 21-м, двума радкамі ніжэй размясціўся трэці наш экіпаж — Аляксея Вішнеўскага.

— *Першы этап праехалі няўрэнна, нават абагналі 4 грузавікі. Аўтамабілі, што ішлі наперадзе, узднімалі шмат пылу перад намі, таму даводзілася зніжаць хуткасць. З другога боку, з першага дня не трэба рызыкаваць на такім кароткім спецучастку*, — прызнаўся пілот Аляксей Вішнеўскі.

Другі этап прывёў экіпажы ў папулярны сярод турыстаў горад Сан-Мігельдэ-Тукуман. Працягласць трасы больш за 800 км, з якіх 284 км — спецучастак. Маршрут абяцаў хуткасныя адрэзкі, якім традыцыйна аддае перавагу лідар мазаўскай каманды Сяргей Вязовіч. На гэтым участку ён і паказаў сябе, заняўшы чацвёртае месца, пры гэтым апярэдзіўшы пераможцу леташняга «Дакара» галандца Жэрара дэ Роя. Беларускі экіпаж паказаў вынік — 2 гадзіны 40 хвілін.

Трэці этап ралі-рэйду прайшоў паміж двума аргенцінскімі гарадамі Сан-Мігельдэ-Тукуман і Сан-Сальвадор-дэ-Жужуй.

Тут гоншчыкаў чакаў доўгі ліязон, пасля чаго арганізатары прадугледзелі для грузавікоў горны спецучастак працягласцю 199 км. Экіпажы падняліся на вышыню каля 5 тысяч метраў над узроўнем мора і па ходзе пераскаялі рэчышчы рэк. Беларускія экіпажы перапады ціску перанеслі паспяхова — перад ралі-рэйдам гоншчыкі прайшлі падрыхтоўку ў баракамеры. Лепшы час сярод беларусаў зноў паказаў Сяргей Вязовіч, які другі этап запар фінішаваў чацвёртым. Падчас гонкі ў беларусаў нават атрымалася апярэдзіць аднаго з фаварытаў — камазаўскі экіпаж пад кіраўніцтвам Дзмітрыя Сотнікава.

— *На трэцім этапе экіпажы, не разабраўшыся з навігацыяй, банальна заблудзіліся. Штурман Павел Гаранін правільна вывеў наш аўтамабіль, таму ўдалося захаваць час і апярэдзіць расіяніна Дзмітрыя Сотнікава. Уздым на вялікую вышыню перажылі спакойна, самаадчуванне было добрым*, — расказаў Сяргей Вязовіч.

Пасля трох этапаў экіпаж пад кіраўніцтвам Сяргея Вязовіча займае чацвёртае месца ў агульным заліку сярод грузавікоў.

Чацвёрты этап ралі-рэйду прывядзе гоншчыкаў у Балівію. Спецучастак працягласцю 416 км паміж гарадамі абяцае стаць адным з самых складаных на «Дакары». Акрамя высакагор'я, экіпажам трэба будзе сутыкнуцца з пяскамі, у якіх можна лёгка затрымацца або перавярнуцца на дзюне.

У класе грузавікоў у ралі прымаюць удзел 50 экіпажаў. Сярод асноўных канкурэнтаў беларускіх «зуброў» — КамАЗ, Iveco, MAN, Renault і Tatra. На «Дакар» беларусы прывезлі два абноўленыя спарткары МАЗ. Гоначныя аўтамабілі аснашчаны 12,5-літровымі маторамі магутнасцю 930 к.с., якія створаны чэшскай камандай Buggyra. Канструкцыя грузавіка стала надзейней, а ў салоне з'явіўся кандыцыянер.

Нагадаем, Мінскі аўтазавод удзельнічае ў марафоне «Дакар» ужо шосты раз.

Дар'я ЛАБАЖЭВІЧ.
lobazhevich@zviazda.by

СЁННЯ

Сонца

	Усход	Захад	Даўжыня дня
Мінск —	9.27	17.05	7.38
Віцебск —	9.23	16.47	7.24
Магілёў —	9.17	16.55	7.38
Гомель —	9.05	17.00	7.55
Гродна —	9.40	17.22	7.42
Брэст —	9.33	17.30	7.57

Месяц

Першая квадра 05.01—11.01
Месяц у сузор'і Цяльца.

Імяніны

***Пр.** ВІГІЛІЯ. Клаўдзіі, Яўгеніі, Мікалая, Сяргея.*
***К.** БАГОЯЎЛЕННЕ. Андрэя, Балтазара, Каспара, Мельхіёра.*

Фота Анатоля КЛЕШЧУКА.

ЗАЎТРА

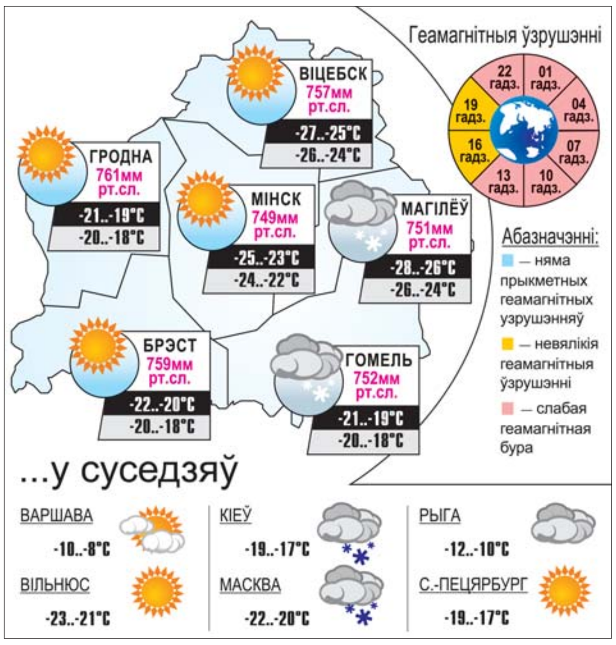

УСМІХНЕМСЯ

Ідзе мужык па вуліцы, насустрач яму юная красуня. Ён думае: «Вось бы маёй жонцы такія ногі...». Праз некалькі метраў — яшчэ адна прыгажуня. Мужык: «Вось бы маёй жонцы такія грудзі...» Прыходзіць дадому, жонка адчыняе дзверы, а ён ёй:

— Дарагая, ты не паверыш, усю дарогу толькі пра цябе і думаў!

Паважаныя пасажыры, будзьце ўзаемна ветлівымі, уступайце месца інвалідам, пажылым людзям і футбалістам зборнай Беларусі.

Нядзеля, раніца, муж расплюшчвае вочы. Голас жонкі:

— Тры гадзіны ўжо чакаю. Не дай Бог, ты праз мяне проста так пералезеш!

Урач кансультуе бландзінку «ў целе»:

— Вам рэкамендуецца строгая дыета. Кавалачак чорнага хлеба, цялячая катлетка або курынае крыльца, тварог і два яблыкі.

— Перад ежай ці пасля?

Малюнак Алега ПАПОВА.

У сувязі са святам наступны нумар выйдзе ў аўторак 10 студзеня.

Даты | Падзеі | Людзі

6 СТУДЗЕНЯ

1213 год — у Наўгародскім 1-м летапісе ўпершыню згадваецца Рэчыца як горад Чарнігаўскага княства. З 1561 года мела няпоўнае магдэбургскае права. Як горад-крэпасць была апорным пунктам войска Вялікага Княства Літоўскага. Цяпер — адміністрацыйны цэнтр раёна ў Гомельскай вобласці.

1865 год — дата нараджэння (Грузія) Мара Мікалая Якаўлевіча, лінгвіста, археолага, этнографа, акадэміка НАН Беларусі (1928), акадэміка Пецярбургскай АН (1912), АН СССР (1925), прафесара. Аўтар каля 100 навуковых прац. Распрацоўваў армяна-грузінскую філалогію, унёс уклад у вывучэнне моў народаў СССР і стварэнне пісьменнасці для беспісьменных моў. Распачаў спробу стварэння агульнай тэорыі паходжання і развіцця моў («яфетычная тэорыя», ці «новае вучэнне аб мове»). У аснове гэтага вучэння ляжала сцвярджэнне аб адзінстве моватворчага працэсу развіцця ўсіх моў свету і іх стадыяльным развіцці. Памёр у 1934 годзе.

1884 год — будучым нямецкім вынаходнікам, а тады яшчэ студэнтам Паўлем Ніпкавым пададзена патэнтавая заяўка на вынаходніцтва электрычнага тэлескопа, які стаў асновай для механічнага тэлебачання.

1912 год — 105 гадоў таму нарадзіўся Яўген Палосін, беларускі акцёр, народны артыст СССР, народны артыст Беларусі. Працаваў у абласных драмтэатрах краіны: Гомельскім, Брэсцкім, Магілёўскім, у 1949—1976 гадах — у Дзяржаўным рускім драматычным тэатры Беларусі. Акцёр камедыйнага плана. Сярод роляў: Кукушкін, Сямён Кныш («Брэсцкая крэпасць», «Галоўная стаўка» К. Губарэвіча), дзед Шчукар («Узнятая цаліна» М. Шолахава) і інш. Зняўся ў кінафільмах: «Несцерка», «Дзяўчынка шукае бацьку», «Анюціна дарога» і іншых. Памёр у 1981 годзе.

1943 год — былі ўведзеныя новыя знакі адрознення для асабовага складу Чырвонай Арміі — пагоны. У савецкім ваенна-марскім флоце яны з'явіліся праз месяц — 15 лютага. Трэба сказаць, што першапачаткова пагоны мелі выключна практычны сэнс. З іх дапамогай трымаўся рэмень патроннай сумкі. Таму і пагон спачатку меўся толькі адзін, на левым плячы, бо патронная сумка насілася на правым баку. У большасці флатоў свету пагоны не ўжываліся, а ранг абазначаўся нашыўкамі на рукаве — маркі патронную сумку не насілі.

1952 год — нарадзіўся (в. Мхінічы Краснапольскага раёна) Юрый Пятровіч Астроўскі, беларускі вучоны ў галіне сардэчна-сасудзістай хірургіі, доктар медыцынскіх навук, прафесар, член-карэспандэнт НАН Беларусі, акадэмік НАН Беларусі. Аўтар навуковых прац па распрацоўцы арыгінальных канструкцый адна- і двухстворкавых штучных клапанаў сэрца, распрацоўцы агрэсіўных метадаў лячэння вострага каранарнага сіндрому і сардэчнай недастатковасці. Лаўрэат Дзяржаўнай прэміі Беларусі.

Было сказана

Янка СІПАКОЎ, паэт, празаік:

«Якую б даль пазнаць ні давялося, —
А ўсё ж навуку пройдзеце адну:
З драбнюткага зярнятка —
ўсё калоссе,
І толькі плуг ўзнімае цаліну».

ЗВЯЗДА БЕЛАРУСКАЯ ГАЗЕТА

ЗАСНАВАЛЬНІКІ: Савет Рэспублікі Нацыянальнага сходу Рэспублікі Беларусь, Палата прадстаўнікоў Нацыянальнага сходу Рэспублікі Беларусь, Савет Міністраў Рэспублікі Беларусь

РЭГІСТРАЦЫЙНАЕ ПАСВЕДЧАННЕ НУМАР 2 АД 17 ЛЮТАГА 2009 ГОДА, ВЫДАДЗЕНАЕ МІНІСТЭРСТВАМ ІНФАРМАЦЫІ РЭСПУБЛІКІ БЕЛАРУСЬ.

Дырэктар — галоўны рэдактар СУХАРУКАЎ Павел Якаўлевіч.

РЭДАКЦЫЙНАЯ КАЛЕГІЯ: Н. ДРЫЛА, Н. КАРПЕНКА (першы намеснік галоўнага рэдактара), А. ЛЯЎКОВІЧ (першы намеснік дырэктара), М. ЛІТВІНАЎ (намеснік галоўнага рэдактара), В. МЯДЗВЕДЗЕВА (намеснік галоўнага рэдактара), А. КЛЯШЧУК, Н. РАСОЛЬКА, С. РАСОЛЬКА, А. СЛАНЕЎСКІ (намеснік галоўнага рэдактара), В. ЦЕЛЯШУК, Л. ЦІМОШЫК (намеснік галоўнага рэдактара).

Выдавец — Рэдакцыйна-выдавецкая ўстанова «Выдавецкі дом «Звязда».

НАШ АДРАС: 220013 г. Мінск, вул. Б. Хмяльніцкага, 10-а.

ТЭЛЕФОНЫ Ў МІНСКУ: прыёмнай – 287 19 19 (тэл./факс); аддзелаў: пісьмаў — 287 18 64, маркетынгу — 284 44 04, бухгалтэрыі: 287 18 81.

Аўтары апублікаваных матэрыялаў нясуць адказнасць за падбор і дакладнасць фактаў. Іх меркаванні не заўсёды супадаюць з меркаваннем рэдакцыі. Рэдакцыя па сваім меркаванні адбірае і публікуе адрасаваныя ёй пісьмы. Передрук матэрыялаў, апублікаваных у «Звяздзе», толькі з дазволу рэдакцыі.

http://www.zviazda.by;
e-mail: info@zviazda.by,
(для зваротаў): zvarot@zviazda.by

ПРЫЁМ РЭКЛАМЫ тэл./факс: 287 17 79, e-mail: reklama@zviazda.by

Матэрыялы, пазначаныя гэтым значком, носяць рэкламны характар. Адказнасць за змест рэкламы нясуць рэкламадаўцы.

Газета аддрукавана ў Рэспубліканскім унітарным прадпрыемстве «Выдавецтва «Беларускі Дом друку». ЛП № 02330/106 ад 30.04.2004. 220013, Мінск, пр. Незалежнасці, 79. Выходзіць 5 разоў на тыдзень.

Тыраж 20.008. Індэкс 63850. Зак. № 104.

М 1 2 3 4 5 6 7 8 9 10 11 12
П 1 2 3 4 5 6 7 8 9 10 11 12

Нумар падпісаны ў 19.30 5 студзеня 2017 года.