Родная газета на роднай мове

ЗВЯЗДА

Выдаецца з 9 жніўня 1917 г.

13 СТУДЗЕНЯ 2017 г. ПЯТНІЦА № 8 (28372)

БЕЛАРУСКАЯ ГАЗЕТА

У дэкрэт аб «утрыманцах» унесены карэктывы

СТАР. 2

Рутэнка завяршае спартыўную кар'еру

СТАР. 3

Праграма тэлебачання на тыдзень

20 КАНАЛАЎ

ЦЫТАТА ДНЯ

Ія МАЛКІНА, першы намеснік міністра прыродных рэсурсаў і аховы навакольнага асяроддзя:

«Мы плануем прапрацаваць пытанне аб унясенні зменняў у закон аб дзяржаўных закупках тавараў, работ, паслуг, каб стымуляваць так званыя зялёныя закупкі. Гэта значыць, што прадпрыемства-пастаўшчык павінна адпавядаць пэўным патрабаванням у частцы абарачэння адходаў, водаспажывання, выкідаў у атмасфернае паветра і іншае. Увядзенне такога крытэрыя ацэнкі пры ажыццяўленні дзяржзакупак магло б у значнай ступені стымуляваць пастаўшчыкоў да ўкаранення чыстых, экалагічных тэхналогій вытворчасці. Сумесна з Міністэрствам антыманапольнага рэгулявання і гандлю мы плануем у 2017—2018 гадах гэтыя змены прыняць».

Курсы замежных валют, устаноўленыя НБ РБ з 13.01.2017 г.

Долар ЗША	1,9542	▼
Еўра	2,0774	▼
Рас. руб.	0,0329	▲
Укр. грыўня	0,0715	▼

ISSN 1990 - 763X

ВА ЎЛАДАННЯХ ШАПАВАЛАЎ

Гэтай марознай зімой прадукцыя Смілавіцкай валяльна-лямцавай фабрыкі — валёнкі, ідзе нарасхват. Штомесяц тут выпускаюць каля васьмі тысяч пар 33 мадэляў, большасць з якіх ідзе на экспарт. Праца шапавала застаецца нялёгкай. Каб ператварыць воўну ў цёплы абутак, патрэбны і час, і сілы, і адмысловыя машыны. Насадчык Аляксандр ЮК працуе на фінішнай прамой працэсу — ён надае валёнкам належную форму.

Фота БЕЛТА.

■ Разумныя грошы

СЯБРАВАЦЬ З ФІНАНСАМІ — З ШАСЦІ ГАДОЎ

У Нацбанку ўпэўнены, што першыя крокі знаёмства з грашовай тэмай нашы дзеці павінны рабіць у пачатковых класах

Ужо на працягу трох гадоў Белаграпрамбанк рэалізуе ўнікальны праект па павышэнні фінансавай адукаванасці «Твае першыя фінансы». За час яго існавання больш за 200 тысяч вучняў сельскіх і гарадскіх школ па ўсёй краіне атрымалі ў падарунак ад банка аднайменны зборнік казак на фінансавую тэму. Днямі ў Мінску падводзілі папярэднія вынікі гэтай штогадовай рэспубліканскай праграмы, у якой у 2016 годзе прынялі ўдзел каля 96 тысяч беларускіх дзяцей. За гэты час у рамках праекта работнікі банка правялі больш як 300 адкрытых інтэрактыўных урокаў у школах ва ўсіх рэгіёнах краіны.

Фота Яўгена ПЯСЕЦКАГА.

Папулярна і на мове

У кнізе «Твае першыя фінансы», якая прадстаўляе сабой маляўнічы зборнік казак для дзяцей на беларускай мове, у цікавай і даступнай форме апавядаецца пра гісторыю з'яўлення грошай, пра карысць і патрэбнасць банкаў, пра тое, як правільна карыстацца грашыма, што значыць быць фінансава адукаваным і сучасным, пра тое, што такое ўклады, крэдыты, банкаўская плацежная картка, і многае іншае. А расказвае ўсё гэта на старонках кнігі ўжо вядомы фірменны персанаж дзіцячай зберагальнай праграмы Белаграпрамбанка Агрык.

СТАР. 4

■ Нацыянальны гонар

КУПАЛА — ТОЙ, ХТО НАС ЯДНАЕ

Год песняра афіцыйна стартаваў

Заўважана, што з цягам часу постаці знакавых для народа асоб ператвараюцца ў нежывыя бронзавыя фігуры, а іх спадчына, расцягнутая на цытаты, проста бясконца тыражуецца, глыбока не вывучаецца, не перагледаецца кожным новым пакаленнем. Але мне падаецца, што беларуская літаратура, з'яўляючыся літаратурай новай, народжанай у пачатку ХХ стагоддзя, яшчэ доўга будзе гэткай жа свежай, а постаці нашых класікаў — жывымі. Магчыма, справа ў тым, што мы і сёння можам дакрануцца да іх спадчыны, пабываць у тых мясцінах, дзе яны бывалі, пабачыць рукапісы і цалкам, без сучасных адаптацый і перакладаў, зразумець іх творы. Таму і сэрца нашай класічнай літаратуры яшчэ б'ецца, а постаці песняроў — дыхаюць. Яны знаёмыя, родныя, але і загадкавыя адначасова, бо хаваюць мноства нераскрытых таямніц.

СТАР. 4

Іван Паўлаў. Партрэт Янкі Купалы. Гравюра 1931 г.

Фота Яўгена ПЯСЕЦКАГА.

У дэкрэт аб «утрыманцах» унесены карэктывы

Прэзідэнт Беларусі Аляксандр Лукашэнка 12 студзеня падпісаў дэкрэт №1, які прадугледжвае ўнясенне змяненняў у дэкрэт ад 2 красавіка 2015 г. №3 «Аб папярэджанні сацыяльнага ўтрыманства», паведамілі ў прэс-службе беларускага лідара.

Дэкрэтам удакладнены пералік перыядаў дзейнасці, на працягу якіх грамадзяне прызнаюцца тымі, хто ўдзельнічае ў фінансаванні дзяржаўных расходаў.

Так, да асоб, якія ўдзельнічаюць у фінансаванні дзяржаўных расходаў, аднесены грамадзяне ў перыяд іх знаходжання ў спісачным складзе нацыянальнай або зборнай каманды Рэспублікі Беларусь па відах спорту, праходжання імі альтэрнатыўнай службы, прымянення да іх прадугледжаных заканадаўчымі актамі мер па гарантаванні бяспекі, якія не дазвалялі ім удзельнічаць у фінансаванні дзяржаўных выдаткаў.

Грамадзяне, якія стаяць на ўліку беспрацоўных або якія навучаюцца па накіраванні органа па працы, занятасці і сацыяльнай абароне, будуць прызнавацца тымі, хто ўдзельнічае ў фінансаванні дзяржаўных расходаў, толькі пры адсутнасці ўстаноўленых фактаў парушэння імі абавязкаў у галіне занятасці насельніцтва, а асобы, якія выхоўваюць дзяцей ва ўзросце да 7 гадоў, — пры ўмове, што дзіця ва ўзросце ад 3 да 7 гадоў не атрымлівае дашкольную адукацыю.

Таксама за мясцовымі Саветамі дэпутатаў або па іх даручэнні за мясцовымі выканаўчымі або распарадчымі органамі замацоўваецца права вызваляць грамадзян ад выплаты збору ў сувязі са знаходжаннем у цяжкай жыццёвай сітуацыі.

Улічваючы неабходнасць дадатковага ўдакладнення пераліку асоб, якім належыць выплаціць збор за 2015 год з улікам прадугледжаных дэкрэтам змяненняў, тэрмін накіравання падатковымі органамі паведамленняў плацельшчыкам збору перанесены з 1 лістапада 2016 года на 20 студзеня 2017 года, а тэрмін выплаты збору — з 1 снежня 2016 года на 20 лютага 2017 года.

ПРА СЛЕДСТВА — ПАСЛЯДОЎНА

Прэзідэнт Аляксандр Лукашэнка прыняў з дакладам старшыню Следчага камітэта Івана Наскевіча.

«У хуткім часе мы правядзём нараду па выніках мінулага года па ўсіх праваахоўных блоках, запрасіўшы і судовую галіну ўлады, з мэтай абазначэння і разгляду пытанняў, якія знаходзяцца ў мяне на кантролі, пачынаючы з рэфармавання судова-следчай сістэмы ў цэлым», — сказаў Аляксандр Лукашэнка.

Прэзідэнт заслухаў даклад аб асноўных выніках работы Следчага камітэта ў 2016 годзе, у тым ліку аб аптымізацыі, якая праводзіцца ў ведамстве. Аляксандр Лукашэнка пацікавіўся вынікамі расследавання найбольш рэзанансных крымінальных спраў.

Асаблівая ўвага была звернута на неабходнасць раскрыцця спраў, якія цяпер знаходзяцца ў распрацоўцы Следчага камітэта, у прыватнасці, жорсткага забойства бізнесмена ў Беразіно. «Гэта пытанне гонару. Я папярэджваў і кіраўніка МУС: ён паабяцаў раскрыць гэтую крымінальную справу. Вы павінны звяртаць увагу на падобныя справы», — падкрэсліў Прэзідэнт.

Таксама было даложана аб ходзе расследавання крымінальнай справы, распачатай у дачыненні да мінчаніна, які здзейсніў напад на міліцыянера ў навагоднюю ноч, паведамляе прэс-служба Прэзідэнта. Кіраўнік дзяржавы звярнуў увагу, што ніхто не мае права аказваць супраціўленне супрацоўнікам міліцыі і тым больш ужываць у дачыненні да іх гвалт, паколькі гэта можа пацягнуць у тым ліку выкарыстанне праваахоўнікамі зброі — безумоўна, у межах заканадаўства.

На сустрэчы было адзначана, што ўзровень злачыннасці ў Беларусі зменшыўся ў мінулым годзе на 4,5%. Скарацілася і колькасць спраў, па якіх былі вынесены апраўдальныя прысуды з-за допушчаных следчымі парушэнняў крымінальна-працэсуальнага заканадаўства.

У канструктыўным рэчышчы

Прэзідэнт Беларусі Аляксандр Лукашэнка і прэзідэнт, старшыня праўлення ПАТ "Ашчадбанк" Герман Грэф абмеркавалі на сустрэчы ў Мінску далейшае развіццё супрацоўніцтва ў банкаўскім сектары.

«Нашы банкаўскія справы — тыя пытанні, аб якіх мяне падрабязна інфармаваў Васіль Мацюшэўскі (першы віцэ-прэм'ер Беларусі), да гэтага мы абмяркоўвалі ва ўрадзе — там разуменне знойдзена», — сказаў кіраўнік дзяржавы.

«Але я хачу сказаць галоўнае: калі Герман Оскаравіч будзе ставіцца, працуючы ў Беларусі, да нашых партнёраў, кліентаў, якія з банкам супрацоўнічаюць, так, як у Расіі да расійскіх, у нас ніколі не будзе пытанняў», — падкрэсліў Аляксандр Лукашэнка. Паводле слоў Прэзідэнта, ён добра інфармаваны аб пазіцыі Германа Грэфа на расійскім полі дзейнасці і чуў у гэтым плане шмат добрага.

У сваю чаргу Герман Грэф падзякаваў асабіста Прэзідэнту, а таксама ўраду, Нацыянальнаму банку Беларусі за тое, што ў складаных сітуацыях, якія ўзнікалі ў 2015 і 2016 гадах, была знойдзена канструктыўная падтрымка і выхады. «Гэты год таксама будзе не вельмі просты, але ўжо значна лепшы, чым 2016-ы. А з 2018 года мы разлічваем пачаць ужо нармальную работу тут. Вітаючы выказванае ажыўленне і крэдытавання, і нашага партфеля актываў», — сказаў ён.

У цэлым на сустрэчы абмяркоўваліся вынікі і пытанні ўзаемадзеяння ў 2016 годзе, а таксама планы і перспектывы да канца 2018 года, паведамляе прэс-служба Прэзідэнта. Гаворка ідзе аб рэалізацыі ў Беларусі шэрагу праектаў, у тым ліку па стварэнні лічбавай экасістэмы і доступу кліентаў да сучасных сэрвісаў і паслуг. Бакі таксама дамовіліся аб падыходах па дафінансаванні некаторых праектаў.

■ Добрыя справы

Кніжны баль завітаў у Шклоў

Сабраныя ад продажу кніг на дабрачынным аўкцыёне сродкі перададзеныя дзецям з парушэннямі зроку

Фота БЕЛТА.

Калядны дабрачынны баль кнігі, які адбыўся ў снежні ў Мінску, прыгожа завяршыўся ў Шклове. Сабраныя падчас яго сродкі атрымала Шклоўская спецыяльная агульнаадукацыйная школа-інтэрнат для дзяцей з парушэннямі зроку. Сертыфікат на суму каля шасці тысяч рублёў дырэктару ўстановы Інзе Аляксандравай уручыла міністр інфармацыі Лілія АНАНІЧ. Калядны дабрачынны баль кнігі, арганізатарам якога з'яўляецца Міністэрства інфармацыі, — частка вялікага дабрачыннага свята пад назвай «Нашы дзеці». Гэты праект праводзіўся напярэдадні Новага года ўжо 5-ы раз.

У інтэрнаце жывуць і вучацца 90 дзяцей з Магілёўскай і Віцебскай абласцей. І хаця ў большасці з іх сур'ёзныя праблемы са зрокам, кнігу тут любяць і паважаюць. Дзеці з задавальненнем чытаюць па Брайлі і вельмі цесна працуюць з камп'ютарнымі варыянтамі кніг.

— Выдаўцам трэба ўзяць на заметку, што ёсць патрэба ў адукацыйнай літаратуры для такіх вось спецыялізаваных устаноў, — адзначыла міністр, заўважыўшы, што летась у краіне было выдадзена 20 найменняў кніг па Брайлі.

Шклоўская школа-інтэрнат была выбрана для дабрачыннасці не выпадкова. Менавіта Магілёўшчына ініцыявала летась стварэнне ўнікальнага кніжнага праекта «Спірыдон Собаль і вытокі магілёўскага кнігадруку». Таму ўсе грошы, сабраныя падчас балю, вырашана было перадаць адной з устаноў вобласці.

Падчас наведвання школьнай бібліятэкі з боку дырэктара ўстановы прагучала жаданне купіць для патрэб навучэнцаў электронны павелічальнік. Адзін тут ужо ёсць, але гэтага недастаткова. Лілія Ананіч падтрымала гэтую прапанову. Тым больш што дабрачынныя грошы якраз і прызначаюцца для паляпшэння матэрыяльна-тэхнічнай базы школы-інтэрната.

— Беларусь далучылася да Канвенцыі па правах інвалідаў і робіць усё магчымае, каб такія ўстановы, як Шклоўскі дом-інтэрнат, маглі развівацца. Трэба больш увагі ўдзяляць рэгіёнам, цікавіцца іх патрэбамі, — заўважыла міністр.

У якасці падарунка дзеці таксама атрымалі літаратуру, у тым ліку і па Брайлі, і аўдыякнігі. У іх была магчымасць задаць пытанні пісьменнікам Алесю Бадаку, Алене Стэльмах і іншым.

Міністр інфармацыі таксама наведала рэдакцыю шклоўскай раённай газеты «Ударны фронт». Яна высока ацаніла вопыт работы гэтай установы.

— Мне падабаецца, як развіваецца раённая прэса, — падкрэсліла яна. — Растуць яе тыражы, папулярнасцю карыстаецца інтэрнэт-версія. Наогул, на базе рэдакцыі рэалізуецца добры мультымедыйны праект, які дазваляе вырашаць шматлікія пытанні. Тут адначасова функцыянуюць газета, сайт і тэлестудыя. Гэты перадавы вопыт трэба браць на ўзбраенне.

Нэлі ЗІГУЛЯ. *zigulya@zviazda.by*

■ Наша пазіцыя

Пазбавіцца ад лішняга і працаваць

Міністр замежных спраў пра развіццё Садружнасці

Беларусь выступае за далейшае развіццё інтэграцыйных працэсаў у Садружнасці Незалежных Дзяржаў і прыняцце рашэнняў, якія прынясуць канкрэтную аддачу. Аб гэтым заявіў міністр замежных спраў Беларусі Уладзімір МАКЕЙ.

«Беларусь заўсёды выступала за тое, каб СНД развівалася і мацнела. Мы заўсёды падтрымлівалі развіццё інтэграцыйных працэсаў, — сказаў кіраўнік знешнепалітычнага ведамства. — У Садружнасць сёння ўваходзяць каля дзесяці дзяржаў з рознымі інтарэсамі, знешнепалітычнымі і знешнеэканамічнымі мэтамі. Але тым не менш мы знайшлі сілы, каб разам вырашаць агульныя праблемы і выклікі, якія пастаянна ўзнікаюць».

На думку Уладзіміра Макея, галоўная задача на найбліжэйшую перспектыву — зрабіць СНД больш моцнай і запатрабаванай. Таму на сустрэчы Савета кіраўнікоў дзяржаў і было прынята рашэнне аб адаптацыі СНД да сучасных рэалій. «Мы павінны аптымізаваць нашу структуру, дагаворна-прававую базу», — сказаў міністр. Ён таксама дадаў, што неабходна «скасаваць тыя дакументы, якія не працуюць, і пакінуць тыя, што прыносяць карысць».

Пры гэтым міністр падкрэсліў: «Беларусь ніколі не была і не стане магільшчыкам інтэграцыйных працэсаў на прасторы СНД». «Мы выступаем за тое, каб інтэграцыйныя працэсы развіваліся, умацоўваліся і прыносілі канкрэтную аддачу. Трэба менш займацца галаслоўнымі заявамі, а прымаць рашэнні, якія прынясуць канкрэтную аддачу ў дзейнасці СНД», — заявіў кіраўнік МЗС.

Надзея ЮШКЕВІЧ. *yushkevich@zviazda.by*

■ Падрабязнасці

ІЗНОЎ АБ ПРАВІЛАХ ПРЫЁМУ

Хто зможа паступаць на вострадэфіцытныя спецыяльнасці без экзаменаў?

Пра асноўныя новаўвядзенні будучай прыёмнай кампаніі — магчымасць здачы абітурыентамі ВНУ чатырох тэстаў, падаўжэнне тэрміну дзеяння сертыфікатаў ЦТ на два гады і льготы пры паступленні для выпускнікоў профільных педагагічных класаў — «Звязда» паведамляла раней. А што зменіцца для абітурыентаў, якія плануюць паступаць не ў ВНУ, а ў сярэднія спецыяльныя навучальныя ўстановы?

— Для выпускнікоў базавай і сярэдняй школы, якія спыняцца на атрыманні сярэдняй спецыяльнай адукацыі, спрашчаюцца некаторыя ўмовы, — тлумачыць **начальнік упраўлення прафесійнай адукацыі Міністэрства адукацыі Аляксандр ЛАШУК.** — Раней у дачыненні да часткі з іх распаўсюджвалася абмежаванне — ім трэба было мець у атэстаце мінімум 4 балы па рускай (беларускай) мове і профільным прадмеце. Зараз абмежаванне ў дачыненні да рускай (беларускай) мовы знятае, яно засталося толькі па профільным прадмеце. Новаўвядзенне распаўсюджваецца на выпускнікоў 9-х класаў, якія будуць паступаць на спецыяльнасці, па якіх конкурс у мінулым годзе склаў 3 і больш чалавек на месца, а таксама на адзінаццацікласнікаў пры паступленні на спецыяльнасці з конкурсам у 2016 годзе — 1,5 і менш чалавека на месца. Гэта асабліва актуальна для людзей, якія даўно скончылі школу, але хацелі б атрымаць сярэднюю спецыяльную адукацыю.

Новымі правіламі прыёму таксама **прадугледжана дадатковая магчымасць для маладых людзей стаць навучэнцамі ССНУ:** выпускнікоў 11-х класаў, якія не прайшлі ў бягучым годзе па конкурсе, па іх жаданні могуць залічыць на вакантныя месцы ў групы на базе 9-х класаў, набраныя год таму. Але гэта будзе магчымым толькі пры ўмове, калі ў такіх групах ёсць вакантныя месцы. Акрамя таго, для выпускнікоў сярэдняй школы, якія паступаюць у ССНУ, прадугледжана магчымасць здачы трох прадметаў на ЦТ, хоць прыёмнай камісіяй будуць брацца пад увагу ўсё роўна толькі два сертыфікаты. Гэта было зроблена для таго, каб пашырыць магчымасць выбару сярод спецыяльнасцяў.

Фота Анатоля КЛЕШЧУКА.

Што тычыцца абітурыентаў ВНУ, то іх, безумоўна, павінны зацікавіць наступныя новыя моманты, якія з'явіліся ў правілах. **Пераможцы міжнародных і рэспубліканскай алімпіяд** па вучэбных прадметах (уладальнікі дыпломаў I, II і III ступеняў) змогуць паступаць без экзаменаў на найбольш запатрабаваныя эканамікай спецыяльнасці, дзе гэты прадмет вызначаны другім прадметам профільных выпрабаванняў. Пералік такіх спецыяльнасцяў будзе ўстанаўлівацца Міністэрствам адукацыі па ўзгадненні з Міністэрствам эканомікі.

Таксама без экзаменаў на найбольш запатрабаваныя эканомікай спецыяльнасці змогуць паступаць **пераможцы (дыпломы I, II і III ступеняў) трэцяга (абласнога і мінскага гарадскога) этапу рэспубліканскай алімпіяды па вучэбных прадметах, школьныя медалісты і ўладальнікі дыплома аб заканчэнні прафесійна-тэхнічнай ці сярэдняй спецыяльнай адукацыі з адзнакай.** Пералік спецыяльнасцяў устанаўліваецца Міністэрствам адукацыі.

Асобам, якія маюць дыплом аб сярэдняй спецыяльнай адукацыі па спецыяльнасці "Лячэбная справа" з адзнакай і паступаюць у ВНУ на спецыяльнасці «Лячэбная справа» і «Педыятрыя», будзе выстаўляецца вышэйшы бал па профільным прадмеце «Біялогія».

Пераможцы (дыпломы I ступені) трэцяга (абласнога і мінскага гарадскога) этапу рэспубліканскай алімпіяды па гісторыі атрымаюць вышэйшы бал па профільнаму вучэбнаму прадмету «Гісторыя Беларусі» ці «Сусветная гісторыя» (па выбары абітурыента).

Пераможцы (дыплом I ступені) трэцяга (абласнога і мінскага гарадскога) этапу рэспубліканскай алімпіяды па інфарматыцы і астраноміі могуць разлічваць на вышэйшы бал па профільным прадмеце «Фізіка».

Надзея НІКАЛАЕВА. *nikalaeva@zviazda.by*

■ Сезон прастуд

ГРЫП ТАКСАМА БЫЎ НА КАНІКУЛАХ

Захваральнасць на вострыя рэспіраторныя захворванні і грып знаходзіцца на ўзроўні, характэрным для гэтага часу, а дакладней, на нізкім

Выяўляюцца ў першую чаргу адэнавірусы і некаторыя іншыя, у тым ліку адзінкавыя выпадкі віруса грыпу А (H3N2) і В. Піка захваральнасці будзем чакаць, па традыцыі, у канцы студзеня — пачатку лютага. Сітуацыя пакуль нічым не адрозніваецца ад некалькіх папярэдніх гадоў, калі нават ніводная школа не закрывалася ў сувязі з павелічэннем выпадкаў інфекцыі. Паводле слоў кіраўніка Нацыянальнага цэнтра па грыпе РНПЦ эпідэміялогіі і мікрабіялогіі Наталлі ГРЫБКОВАЙ, вірус грыпу А (H3N2) упершыню прыйшоў у цыркуляцыю яшчэ ў 1968 годзе і з таго часу нікуды не знікаў, адзінае, што пастаянна мяняўся. Кантроль за распаўсюджваннем захваральнасці ажыццяўляецца ў 18 гарадах, дзе пражываюць 53 працэнты насельніцтва. Звесткі збіраюць эпідэміялагічныя дазорныя цэнтры.

Як высвятляецца, першыя ў гэтым сезоне захварэлыя на грып праігнаравалі вакцынацыю. Раскайвацца позна, неабходна вытрымліваць пасцельны рэжым, каб не нанесці арганізму яшчэ больш значную шкоду, звязаную з ускладненнем якога-небудзь хранічнага захворвання. Як толькі мы слабеем пад націскам вірусаў, ажыўляюцца следам і мікробы, а там і да пнеўманіі недалёка, а то і да лятальнага канца. Здаецца, якія яшчэ аргументы патрэбны ў падтрымку вакцынацыі ад адной з самых сур'ёзных інфекцый? Тым не менш сёлета зноў прышчапіліся каля 40 працэнтаў насельніцтва (таксама няблага, але ў гэтым выпадку чым больш, тым лепш), у тым ліку дзяцей.

«Працэс вакцынацыі дзяцей ідзе досыць цяжка, нягледзячы на ўсю асветніцкую работу, — кажа намеснік начальніка аддзела гігіены, эпідэміялогіі і прафілактыкі Міністэрства аховы здароўя Рэспублікі Беларусь Іна КАРАБАН. — Вакцынацыя не выкараняе грып, але дакладна зніжае цяжкасць працякання захворвання — без высокай тэмпературы, тым больш, без сур'ёзных ускладненняў. Арганізм лягчэй з ім спраўляецца. Але мы чамусьці слухаем суседку, якая вырашыла, што ў яе сям'і ўсе прышчапіліся і паляглі ад грыпу. Інфекцый шмат, у тым ліку падобных на грып. Немагчыма вось так проста паглядзець на чалавека і паставіць яму дыягназ грыпу».

Прышчэплівацца ўжо позна, а вось аптымальныя мінімальныя меры засцярогі ніхто не адмяняў і для вакцынаваных у тым ліку. Часцей мыем рукі, праветрываем памяшканні, праціраем рабочыя сталы і дзвярныя ручкі. А вось глытаць пры першым чханні супрацьгрыпозныя прэпараты не варта. Наогул змагацца менавіта з вірусамі грыпу здольныя толькі інгібітары нейраменідазы, ужываць якія неабходна па рэкамендацыі ўрача. Бескантрольнае іх прымяненне здольнае зніжаць адчувальнасць нашага арганізма — накшталт таго, што мы маем сёння з антыбактэрыяльнымі лекамі. Тым не менш антывірусныя сродкі прадаюцца пакуль без рэцэпта, каб не зніжаць даступнасць у нейкіх экстранных выпадках, калі побач з'явіліся хворыя на грып і патрабуецца тэрміновая прафілактыка. А лепш за ўсё паралельна знайсці час і распытаць урача аб іх мэтазгоднасці ў такім варыянце.

Святлана БАРЫСЕНКА.
protas@zviazda.by

■ Падпіска-2017

Ты адно запомні, браце, Са «Звяздой» цяплей у хаце!

Добрая навіна, асабліва для новых чытачоў, якія, магчыма, яшчэ не ведаюць, што, афармляючы падпіску на «Звязду» (праўда, на квартал альбо паўгоддзе), можна атрымліваць не толькі газету, але і каштоўныя прызы. У прыватнасці, на гэтыя навагоднія святы «Звязда» сваім падпісчыкам абяцала падарыць... сувязь, і слова сваё, вядома ж, стрымала.

Учора, напярэдадні старога Новага года, адданыя сябры газеты Ларыса Антонаўна Філічонак, Таццяна Ерафееўна Мацкевіч і Міхаіл Максімавіч Літошык з дапамогай чароўнага звяздоўскага капелюша вызначылі новых уладальнікаў сямі мабільных тэлефонаў (вельмі зручных, дарэчы, для людзей пажылога ўзросту) і сучаснага планшэта, які не можа не зацікавіць моладзь. Прозвішчы шчасліўчыкаў — у заўтрашнім нумары «Звязды».

Тым жа, каму на гэты раз — і, магчыма, зноў — не пашчасціла, кароткае суцяшэнне: «Вы не выйгралі? Такой бяды, бо нічога ж і не прайгралі!» Ва ўсякім разе да вас пяць разоў на тыдзень будзе прыходзіць «Звязда» — газета вашых дзядоў і прадзедаў, родная на роднай мове, амаль стагадовая, са старонак якой і якраз на ваш адрас ужо, магчыма, гучала сардэчнае:

Ты адно запомні, браце,
Са «Звяздой» святлей у хаце!

А значыць, і цяплей. Ці не так?

■ Надвор'е

НА ВЫХАДНЫЯ НАВАТ З ПЛЮСАМ

Сіноптыкі прагназуюць, што чарговая хваля маразоў завітае да нас ужо на наступным тыдні

Анамальныя маразы адпусцілі, таму тэмпературны фон у сярэдзіне тыдня наблізіўся да кліматычнай нормы. А ў найбліжэйшыя дні паступленне цёплых вільготных паветраных мас абумовіць пагаршэнне ўмоў надвор'я і далейшае павышэнне тэмпературы паветра, паведамляе намеснік начальніка службы метэаралагічных прагнозаў Рэспубліканскага цэнтра па гідраметэаралогіі, кантролі радыеактыўнага забруджвання і маніторынгу навакольнага асяроддзя Святлана РЫБАКОВА.

Сёння ўдзень на большай частцы тэрыторыі краіны пройдзе снег і мокры снег. Будзе слабы галалёд, а на асобных участках дарог захаваецца галалёдзіца. Максімальная тэмпература паветра будзе вагацца ад мінус 3 градусаў да 2 цяпла. Вільготнае і ветранае надвор'е чакаецца і ў суботу. Амаль паўсюдна па краіне пройдзе снег, мокры снег, па паўднёвым усходзе чакаюцца працяглыя ападкі ў выглядзе мокрага снегу, па Гомельскай вобласці — з дажджом. У некаторых раёнах прагназуецца наліпанне мокрага снегу, туман і галалёд. Тэмпература паветра ўначы складзе ад 0 да мінус 5 градусаў, удзень будзе ад мінус 3 да плюс 2 градусаў. У нядзелю тэрыторыя краіны застанецца ў полі паніжанага атмасфернага ціску і пад уплывам малаактыўных франтальных сістэм. На большай частцы пройдзе кароткачасовы снег і мокры снег. На дарогах будзе слізка. Уначы будзе падмарожваць да мінус 2—7 градусаў, а ўдзень — ад нуля да мінус 5 градусаў.

Паводле папярэдніх прагнозаў айчынных спецыялістаў, у першай палове наступнага тыдня ізноў стане халадней. У панядзелак у некаторых раёнах пройдзе кароткачасовы снег, будзе слабы туман, шэрань. На асобных участках дарог галалёдзіца. Тэмпература паветра ўначы панізіцца да 3—10 марозу, пры праясненнях да мінус 12 градусаў, нават удзень будзе да мінус 7 градусаў. Прагназуецца, што ў наступныя двое сутак маразы яшчэ ўзмоцняцца. У аўторак у некаторых раёнах пройдзе кароткачасовы снег. На асобных участках дарог чакаецца галалёдзіца. Тэмпература паветра ўначы будзе дасягаць 5—12 марозу, а пры праясненнях — да мінус 15 градусаў. Удзень будзе ад мінус 2 да мінус 8 градусаў. У сераду на працягу сутак стане яшчэ на некалькі градусаў халадней.

Сяргей КУРКАЧ. *kurkach@zviazda.by*

Эпоха Рутэнкі

Канец або працяг, але ў новым амплуа?

Сёння ў французскім Руане беларуская гандбольная зборная правядзе свой стартавы матч на чэмпіянаце свету. На пляцоўцы Kindarena падапечныя Юрыя Шаўцова сустрэнуцца са зборнымі Чылі, Саудаўскай Аравіі, Харватыі, Германіі і Венгрыі. Напярэдадні маштабнай падзеі самы тытулаваны гандбаліст краіны, нязменны капітан зборнай Сяргей Рутэнка абвясціў аб завяршэнні сваёй спартыўнай кар'еры.

У пачатку года ў СМІ сталі з'яўляцца навіны пра тое, што вопытны беларускі спартсмен падпісаў кантракт з катарскім клубам «Аль-Кіяда». Сяргей сапраўды праводзіў трэніроўкі з гэтай камандай на працягу двух тыдняў, аднак кантракт так і не быў падпісаны.

— Я выканаў усе ўзятыя на сябе абавязацельствы. Але, калі дайшла справа да падпісання папер, кіраўніцтва клуба вырашыла перагледзець фінансавыя ўмовы. Я іх не прыняў і ў выніку вярнуўся дадому, — расказвае Рутэнка-старэйшы.

Вядома, што акрамя катарскай каманды айчыннаму гандбалісту паступала на працягу паўгода шмат іншых прапаноў.

— Іх было каля дзесяці, але ўсе аднолькавыя. Большасць кіраўнікоў выходзілі на мяне з думкай, што Рутэнка сядзіць дома, нічым не займаецца і таму абавязкова ўхопіцца за любую прапанову. Пагадзіўся разглядзець варыянт з Катарам, таму што добра ведаю трэнера, які кіруе «Аль-Кіяда», ды і ў складзе ёсць хлопцы, з якімі я гуляў раней, добра знаёмы, таму думаў, што мне будзе там камфортна, — дзеліцца Сяргей.

Пасля вяртання дадому гулец вырашыў афіцыйна паведаміць аб завяршэнні кар'еры, сабраўшы айчынных журналістаў.

— У мяне былі праблемы са здароўем, але не магу сказаць, што яны паўплывалі на маё рашэнне. Не было стомленасці ад гандбола, але была стомленасць ад гэтых шматлікіх пераможных, неразбярыхі. Я разумею, што час у гэтым выпадку гуляе супраць мяне, таму прыняў такое рашэнне. Сёння я хацеў бы падзякаваць усім, хто прыклаў руку да майго станаўлення як спартсмена. Перш за ўсё краіне, Прэзідэнту, які вельмі шмат робіць для спорту, свайму першаму трэнеру, медыцынскім супрацоўнікам, якія на працягу кар'еры рабілі ўсё, каб я змог гуляць як мага больш. Асобнае дзякуй маёй жонцы і родным, якія былі ўвесь гэты час надзейным тылам. Ну і, вядома ж, нашай федэрацыі ў асобе Уладзіміра Канаплёва.

Сяргей Аляксеевіч Рутэнка нарадзіўся 29 жніўня 1981 года, выхаванец мінскай школы гандбола. Выступаў за клубы: «Аркатрон» (Беларусь), «Гарэньэ», «Цэлэ» (Славенія), «Сьюдад-Рэаль», «Барселона» (Іспанія), «Лахва» (Катар).

Дасягненні

- 4-разовы чэмпіён Славеніі
- 4-разовы чэмпіён Іспаніі
- 2-разовы пераможца Суперкубка Іспаніі
- 5-разовы пераможца Лігі чэмпіёнаў
- Найлепшы бамбардзір Лігі чэмпіёнаў (2004, 2005)
- 4-разовы пераможца Суперкубка Еўропы
- Сярэбраны прызёр маладзёжнага чэмпіянату Еўропы.

Разам з сям'ёй Рутэнка ў найбліжэйшы час плануе жыць у Беларусі. У роднай краіне ён займаецца новым бізнес-праектам, які пакуль трымае ў сакрэце, але дакладна кажа, што новая справа не звязана са спортам.

— Тым вопытам, які ў мяне ёсць у гандболе, я з задавальненнем буду дзяліцца, але пакуль не бачу сябе ў ролі трэнера або спартыўнага функцыянера. У той жа час, не кажу, што сыходжу з гандбола зусім, з задавальненнем буду трымаць кантакт і падтрымліваць федэрацыю, зборную, гульцоў.

Напрыканцы Сяргей успомніў самыя запамінальныя моманты сваёй кар'еры і расказаў пра тое, што так і засталося яго марай.

— Мне, на шчасце, давялося выступаць толькі ў дзвюх краінах, не даводзілася часта мяняць клубы. Але кожнае месца, дзе я працаваў, было для мяне новым этапам у жыцці. Вядома, асобна ў памяці стаіць маладзёжны чэмпіянат свету ў складзе зборнай Беларусі, дзе наша каманда змагла падняцца на п'едэстал. Я хацеў дамагчыся большых поспехаў са зборнай, але зрабіў усё, што мог, я аддаў больш за 100 працэнтаў сябе. Таму сёння сыходжу са спакоем, з чыстым сумленнем.

У маім жыцці пачынаецца новая старонка. Што гэты момант надыдзе, я ведаў ужо даўно, таму рыхтаваўся. Пачынаецца нешта новае, — адзначыў Сяргей.

Старшыня федэрацыі гандбола Уладзімір КАНАПЛЁЎ:

— Перш за ўсё я хачу падзякаваць Сяргею. Неаднаразова казаў і яшчэ раз паўтару, Рутэнка і Шаўцоў — два чалавекі, якія вывелі нашу зборную на топ-турніры. Не сакрэт, што Сяргею прапаноўвалі гуляць за зборную Іспаніі і за Славенію, і там, можа, умовы былі лепшыя, але ён усё ж выбраў родную краіну. Для нас сыход Сяргея са зборнай, вядома, вялікая страта, ён быў лідарам не толькі на пляцоўцы, але і за яе межамі.

Гэта чалавек, якога ведае ўвесь свет, таму мы плануем правесці развітальную гульню для Рутэнкі, дзе супраць зборнай Беларусі пазмагаецца зборная свету (у яе ўвойдуць гульцы, з якімі Сяргей Рутэнка выступаў на працягу ўсёй сваёй кар'еры).

Дар'я ЛАБАЖЭВІЧ.
lobazhevich@zviazda.by

УВЕДОМЛЕНИЕ

Наблюдательный совет ОАО «Универсам Фрунзенский» сообщает о проведении внеочередного общего собрания акционеров, которое состоится 03 февраля 2017 года в 16.00 со следующей повесткой дня:

1. Принятие решения о крупной сделке. Подписание кредитного договора ОАО «Универсам Фрунзенский» с Белорусским Народным Банком.

Собрание состоится по адресу: г. Минск, пр. Пушкина, 37, офис ОАО «Универсам Фрунзенский».

Регистрация участников собрания будет проводиться в день собрания с 15.00 до 16.00.

Акционерам необходимо иметь при себе документ, удостоверяющий личность; представителю акционера – доверенность и документ, удостоверяющий личность.

Наблюдательный совет ОАО «Универсам Фрунзенский».

УНП 100135329

КУПАЛА — ТОЙ, ХТО НАС ЯДНАЕ

(Заканчэнне. Пачатак на 1-й стар.)

Таму і на Купалаў год, калі мы адзначаем 135-годдзе класіка, многія ўскладаюць вялікія надзеі. Абавязкова выйдуць новыя кнігі, адкрыюцца старонкі лёсаў, знойдуцца прадметы, мы зноў перачытаем і перагледзім творы... Здаецца, нашы класікі самі спрыяюць такім знаходкам і адкрыццям, раз-пораз іх прапаноўваючы пільным даследчыкам. Тое, што гэты год будзе знакавым для ўсяго купалазнаўства, даказала ўжо першая імпрэза, што прайшла ў Дзяржаўным літаратурным музеі Янкі Купалы. Тут разам з традыцыйнымі афіцыйнымі прамовамі, якія на гэты раз былі надзвычай шчырымі і эмацыйнымі, была прадстаўлена нечаканая знаходка, якую прывезлі з Масквы.

— На мой погляд, Год культуры яшчэ працягваецца — у выдатных імёнах, зорках нашай літаратуры, — зазначыў падчас адкрыцця года Купалы **міністр культуры Барыс СВЯТЛОЎ.** — Янка Купала, чый псеўданім звязаны з Купаллем, як і гэтае летняе свята ў беларускім народным календары, займае адно з найярчэйшых месцаў на небасхіле нашай літаратуры. Для мяне Купала заўсёды быў прыкладам самаадданага служэння радзіме. Яго іпастась знакавая — як мастака, грамадскага, палітычнага дзеяча, які ў сваёй працы імкнуўся вярнуць краіне і народу пачэснае месца паміж іншымі народамі свету. Думаецца, варта клапаціцца пра тое, каб яго спадчына і запаветы заставаліся каштоўнымі не толькі для нашых сучаснікаў, але і нашчадкаў.

Да захавання памяці пра Янку Купалу з хваляваннем ставяцца не толькі нашы суайчыннікі, але і беларусы, якія жывуць у іншых краінах свету. Доказам таму — дзейнасць музея Янкі Купалы ў Пячышчах, непадалёк ад Казані, дзе класік некаторы час пражыў у гады Вялікай Айчыннай вайны. Музей стаўся сапраўдным цэнтрам беларускай культуры, які, расказваючы пра паэта, яднае народы і садзейнічае больш блізкаму нашаму знаёмству. Цікава, што беларусы, якія жывуць у Расіі, таксама актыўна працуюць у галіне даследавання нашай культуры, яны час ад часу адшукваюць прадметы, звязаныя з постаццю знакавых асоб,

лёсам і спадчынай беларусаў. Так, падчас вечарыны адбылася прэзентацыя партрэта Янкі Купалы работы рускага мастака Івана Паўлава. Яго ў дар мінскаму музею класіка перадаў **старшыня Федэральнай нацыянальна-культурнай аўтаноміі «Беларусы Расіі» Сяргей КАНДЫБОВІЧ.**

— Мне падаецца, што мы жывём у эпоху Янкі Купалы, бо фактычна кожны год для нас праходзіць пад зоркай песняра, пад знакам духоўнасці беларускага народа, — падкрэсліў Сяргей Львовіч. — Духоўнасць беларусаў пранізана любоўю да сучаснасці, трапяткім стаўленнем да гісторыі і ўпэўненасцю ў будучыні. Таму сіламі нашай нацыянальна-культурнай аўтаноміі мы стараемся рабіць свой унёсак у адраджэнне і развіццё розных аспектаў культуры беларусаў. Невядомы дагэтуль партрэт Янкі Купалы мы набылі летась у складзе лота ў Аўкцыённым доме ў Маскве. На вялікае шчасце і радасць, у ліку іншых гравюр мастака Івана Паўлава мы адшукалі і партрэт Купалы 1931 года.

Купалу шануюць таксама і сябры нашай краіны з розных куткоў свету. Таму цалкам лагічна, што 135-годдзе класіка будуць адзначаць у Літве, Латвіі, Грузіі, Украіне, Расіі, Славакіі, Польшчы, Ізраілі, ЗША, Францыі. Ужо ёсць папярэдняя дамоўленасць з мэрамі чатырох гарадоў Славакіі, дзе ў 1935 годзе бываў наш класік, аб установцы мемарыяльных дошак. **Старшыня Пастаяннай камісіі па міжнародных справах Палаты прадстаўнікоў Валерый ВАРАНЕЦКІ** лічыць такую ўвагу міжнароднай супольнасці да імя Янкі Купалы значнай і апраўданай:

— Творы песняра сёння з'яўляюцца нашым нацыянальным гонарам, духоўнай спадчынай. Калі мы ў розных краінах расказваем пра Беларусь, многія ўспамінаюць пра Янку Купалу. І наадварот: калі гаворым пра Купалу — гаворым і пра Беларусь.

А вось **старшыня Пастаяннай камісіі па адукацыі, культуры і навуцы Палаты прадстаўнікоў, доктар гістарычных навук Ігар МАРЗАЛЮК** разважаў пра ролю песняра ў фарміраванні нацыянальнай самасвядомасці беларусаў:

— Для Беларусі Янка Купала — не проста паэт. Разам з Якубам Коласам і Максімам

Фота Яўгена ПЯСЕЦКАГА.

Ігар МАРЗАЛЮК, Валерый ВАРАНЕЦКІ і Анатоль БУТЭВІЧ.

Багдановічам ён узначальвае беларускі нацыянальны іканастас. Без іх няма новай беларускай літаратурнай мовы, разумення быцця нашага народа, асэнсавання яго самасці. Гэтыя людзі паўсталі пасля доўгага часу забыцця нашых традыцый і культуры, калі беларусаў спрабаваліператварыць у палякаў, рускіх. Янка Купала — адзін з тых, хто, працуючы ў самых неспрыяльных абставінах, здолеў паказаць высакасць беларускай душы, перамагчы духоўную мізэрнасць.

Ужо адкрыты мемарыяльныя дошкі песняру ў Вільнюсе, Рызе, беларускай школе ў Рызе нададзена імя Купалы, а летась памятны знак Купалу быў устаноўлены ў ізраільскім горадзе Ашдод, на плошчы, якая носіць імя паэта. Гэтыя знакі прысутнасці нашага класіка з'яўляюцца ў іншых краінах дзякуючы спрыянню Міністэрства замежных спраў, дыпламатычных прадстаўніцтваў Беларусі за мяжой, а таксама прадстаўніцтваў замежных краін у Беларусі. Дарэчы, Янка Купала ў 1972 годзе быў першым з беларускіх пісьменнікаў, хто «пераступіў» мяжу. Тады помнік песняру з'явіўся ў Нью-Ёрку. Пра гэта згадаў **пісьменнік, намеснік старшыні Беларускага фонду культуры, член Нацыянальнай камісіі Беларусі па справах ЮНЕСКА Анатоль БУТЭВІЧ.**

Але, думаецца, пра нашага класіка варта часцей нагадваць і самім беларусам. Паказваць яго не толькі як змагара за самасць нашага народа, але і як эстэта, выкшталцонага шляхціча, які быў у свой час іконай стылю. Гэтую думку выказаў **старшыня Беларускага саюза мастакоў Рыгор СІТНІЦА.**

Так, старт святкаванню года Купалы ўжо дадзены. Упэўнена, нас чакае мноства выдатных імпрэз, выдавецкіх праектаў, прысвечаных песняру. Але арганізатары пакуль не раскрываюць усіх карт:

— Юбілейны год толькі пачынаецца, — кажа **дырэктар Дзяржаўнага літаратурнага музея Янкі Купалы Алена ЛЯШКОВІЧ,** — але ўжо сёння магу адзначыць, што фестываль мастацтваў, які пройдзе ў чэрвені ў Славакіі, будзе прысвечаны нашаму паэту.

Нашы класікі ўмеюць здзіўляць. Паказваюць свае творы з нечаканага боку, з часам «высвятляюць» новыя сэнсы знаёмых фраз. Таму, Іван Дамінікавіч, ад вас мы таксама чакаем сюрпрызаў.

Марына ВЕСЯЛУХА.
vesialuha@zviazda.by

СЯБРАВАЦЬ З ФІНАНСАМІ — З ШАСЦІ ГАДОЎ

(Заканчэнне. Пачатак на 1-й стар.)

З пачатку існавання акцыі быў значна пашыраны фармат кнігі, у ёй з'явіўся слоўнік фінансавых тэрмінаў. Сёння кніга «Твае Першыя фінансы» — гэта яркае нацыянальнае выданне, якое выдатна дапоўніць бібліятэку пяцікласніка. «Мы спадзяёмся, што чытанне казак стане займальным заняткам для дзяцей, і многія для сябе знойдуць масу карысных звестак, якімі абавязкова захочацца падзяліцца з сябрамі, бацькамі і настаўнікамі», — сказаў намеснік старшыні праўлення Белаграпрамбанка Віталь Крук.

Вучымся лічыць

Згодна з праведзеным маніторынгам насельніцтва па лініі прыкладных фінансаў мы з вамі сёння сталі амаль на 35% лепш разбірацца ў фінансавай матэматыцы, чым тры гады таму. Ужо больш свабодна падлічваем працэнты па дэпазітах і крэдытах, разбіраемся ў розных відах картак і спосабах аплаты. Цяпер людзі сапраўды сталі актыўней цікавіцца гэтымі пытаннямі, паведаміла карэспандэнту «Звязды» **начальнік аддзела фінансавай адукаванасці ўпраўлення інфармацыі і грамадскіх сувязяў Нацыянальнага банка Беларусі Юлія САКОВІЧ.**

На яе думку, за гэты час яшчэ больш па банкаўскай тэматыцы падцягнуліся і нашы дзеці. Штогод у краіне праходзяць спецыялізаваныя алімпіяды па фінансавай адукаванасці для старэйшых класаў, дзе вучні паспяхова адказваюць на даволі сур'ёзныя пытанні. Школьнікі часам лепш разбіраюцца ў фінансавых нюансах і ведаюць адпаведныя нормы заканадаўства, чым дарослыя.

Асобны ўрок ці факультатыў

Спадарыня Саковіч адзначыла, што Нацбанк падтрымлівае любыя ініцыятывы банкаў па лініі фінансавай адукацыі насельніцтва, аднак сёння яго галоўнай задачай з'яўляецца ўкараненне гэтай тэматыкі ў навучальны працэс школьнай праграмы на пастаяннай аснове, як гэта цяпер практыкуецца ў нашых суседзяў (у Расіі, Арменіі і Украіне).

Спецыялісты рэгулятара рэкамендуюць не браць крэдыты пад уплывам эмацыянальнага парыву непасрэдна на пляцоўцы гандлёвых цэнтраў. Менавіта хуткія крэдытныя прадукты маюць самыя высокія працэнты, а таксама ў іх могуць існаваць і іншыя падводныя камяні.

Цяпер спецыялістамі разглядаецца некалькі варыянтаў. Па-першае, сёння не выключаецца магчымасць увядзення асобнага прадмета падобнай спецыялізацыі, як гэта зроблена ва Украіне. Па-другое, разглядаецца магчымасць укаранення элементаў фінансавай адукацыі ў матэматыку (стварэнне задач з падлікам працэнтаў ці даходаў), гісторыю, грамадазнаўства і нават у літаратуру. «Мы прапануем, каб пры падрыхтоўцы новых падручнікаў улічваўся менавіта такі тэматычны кірунак», — кажа Юлія Саковіч. Зразумела, што асобны ўрок і новыя падручнікі — гэта толькі перспектыўная задача найбліжэйшых гадоў. Сёння больш рэальна разглядаць увядзенне пастаяннага факультатыва па спецыяльную фінансавую тэматыку, лічыць суразмоўніца. У Нацбанку гатовыя разглядаць любыя з гэтых варыянтаў і абавязкова будуць дапамагаць школам адпаведнымі папулярнымі матэрыяламі і кансультацыямі. А пакуль Нацбанк прапануе настаўнікам карыстацца сайтам адзінага інтэрнэт-партала фінансавай адукаванасці насельніцтва (http://fingramota.by), дзе ёсць шмат цікавых матэрыялаў. У гэтых артыкулах падрабязна расказваецца аб крэдытах, дэпазітах, страхаванні, падатках, а таксама даецца шмат розных практычных парад. Напрыклад, аб тым, на што трэба звяртаць увагу пры выбары таго ці іншага фінансавага прадукту і г.д.

Не захапляцца крэдытамі і ўмець размяркоўваць

Цяпер кіраўніцтва Нацбанка лічыць, што першыя элементы фінансавай адукаванасці нашы дзеткі павінны атрымліваць у школах нават з шасці гадоў. Гэта патрабаванне часу. Галоўнай мэтай дзяржавы па лініі фінансавай адукаванасці насельніцтва з'яўляецца не толькі глабальны пераход краіны ў сістэму масавага выкарыстання безнаяўных плацяжоў. Таксама сур'ёзным кірункам з'яўляецца тэма правільнага складання персанальных фінансаў і планаванне асабістага бюджэту. Сучасны работнік павінен добра разбірацца ў новых банкаўскіх прадуктах, каб не памыліцца ў выбары, а часам і не трапіць у цяжкае фінансавае становішча.

Сёння больш рэальна разглядаць увядзенне ў школах пастаяннага факультатыва па спецыяльнай фінансавай тэматыцы.

Сёння Нацбанк асобна звяртае ўвагу на тэму спажывецкіх крэдытаў. Фінансавы рынак у нас адкрыты, таму тут дзейнічае і шмат розных сумесных банкаў з замежным капіталам. Нашы людзі павінны быць дастаткова адукаванымі, каб не трапіць у фінансавую пастку банкаўскіх структур. Спецыялісты рэгулятара рэкамендуюць не браць крэдыты пад уплывам эмацыянальнага парыву непасрэдна на пляцоўцы гандлёвых цэнтраў. Менавіта хуткія крэдытныя прадукты маюць самыя высокія працэнты, а таксама ў іх могуць існаваць і іншыя падводныя камяні. Юлія Саковіч лічыць, што ў сённяшні няпросты ў эканамічным сэнсе час людзі перад заключэннем крэдытных дагавораў павінны сто разоў падумаць і рэальна ацаніць свае фінансавыя магчымасці. Ім неабходна папярэдне ўзяць яшчэ не падпісаны дагавор дадому, каб у сям'і сумесна вывучыць усе пункты дакумента і цалкам зразумець сваю адказнасць.

Юлія Саковіч упэўнена, што першыя крокі ў свеце фінансаў дзеці павінны рабіць у сям'і. «Мы прапануем бацькам навучаць сваіх малых кіраванню грашыма паступова», — кажа яна. Напрыклад, вучням малодшых класаў лепш даваць невялікія сумы кішэнных грошай, але часта. Старшакласнікам трэба выдаваць ужо большыя сумы, але раз на месяц ці на два тыдні. У гэтым выпадку дзеці атрымаюць магчымасць прымаць самастойныя рашэнні па размеркаванні грошай і пачнуць больш асэнсавана кіраваць уласным бюджэтам.

Грошы павінны працаваць

Спецыялісты банкаўскай сферы адзначаюць, што фінансава адукаваныя людзі менш схільныя верыць нейкім чуткам і страхам. Віталь Крук звярнуў увагу, што змена стаўкі рэфінансавання ўплывае не толькі на дэпазітны рынак. Былі асцярогі, што праз зніжэнне стаўкі рэфінансавання і адпаведна ставак па дэпазітах людзі перастануць несці грошы ў банкі, прызнаў намеснік старшыні Белаграпрамбанка. «Але мінулы год паказаў, што асцярогі былі марныя. Насельніцтва нясе грошы, і тэндэнцыі першых дзесяці дзён гэтага года паказваюць, што прытокі рублёвых дэпазітаў не зніжаюцца, а наадварот растуць», — паведаміў ён.

Сяргей КУРКАЧ.
kurkach@zviazda.by

Ігар ПАЗНЯК:

«ГАЛОЎНЫ Ў ВЫПУСКУ НАВІН — РЭПАРЦЁР»

Галівудскія фільмы, героямі якіх з'яўляюцца тэлерэпарцёры, ужо паспелі стварыць пэўнага кшталту стэрэатып. Маўляў, найважнейшым складнікам поспеху ў гэтай прафесіі з'яўляецца ўменне ці, дакладней, удача амаль выпадкова (вядома, разам з аператарам) апынуцца ў правільным месцы ў правільны час. Так, нельга адмаўляць важнасці для рэпарцёра быць у цэнтры актуальных падзей, але ж у рэчаіснасці значэнне мае не толькі гэта. Пра сакрэты стварэння якасных выпускаў навін, уменне здзіўляцца, цікавіцца і заўважаць дробязі, а таксама важнасць «перазагрузкі» свядомасці мы сёння гутарым з дырэктарам дырэкцыі інфармацыйнага вяшчання канала «СТБ», вядучым праграм навін Ігарам ПАЗНЯКОМ.

— Падводзячы вынікі мінулага года і многія вядомыя асобы, і простыя людзі на сваіх старонках у сацыяльных сетках згадвалі найперш негатыўныя падзеі, што адбыліся ў 2016-м. Тэракты, ваенныя канфлікты, аварыі... Ігар Аляксеевіч, вы ж фактычна кожны дзень працуеце з такімі страшнымі падзеямі, расказваеце пра іх. Ці складана бачыць пазітыў у жыцці свету і рабіць акцэнт на станоўчых момантах?

— Мы звыкліся мысліць штампамі. Гэта ў пэўнай ступені характэрна і для нашай журналісцкай супольнасці. Напэўна, калі людзі думаюць пра кепскае, яны яго ж і прыцягваюць у сваё жыццё. Вось паглядзіце, калі надыходзіць высакосны год, ужо ў самым яго пачатку многія рыхтуюцца да найгоршага. Насамрэч у мінулым годзе было шмат і добрага. Магчыма, я як журналіст, які працуе ў навінах, ужо маю прафесійнае ўменне штодзень «перазагружаць» свядомасць. Але ўпэўнены, што летась многа было добрага. Нарэшце беларусы, як і жыхары многіх краін, маюць свае манеты, якія можна кінуць на шчасце ў мора, раку ці фантан, каб туды вярнуцца. Памятаю, калі я ўпершыню быў у Празе 10 гадоў таму, давялося кінуць з Карлавага моста ў Влтаву еўрацэнт, а ў мінулым годзе я туды чарговы раз вярнуўся і пакінуў беларускую капейку. З падзей на працы згадаю вельмі цікавую камандзіроўку ў Кітай.

Калі б у мяне была магчымасць вярнуцца ў штодзённую рэпарцёрскую працу, я б з задавальненнем рабіў розныя рэпартажы. Не хачу рабіць адно і тое ж кожны дзень.

— Гледзіце ў будучыню з пазітывам?

— А па-іншаму, напэўна, і нельга жыць. Варта думаць пра будучыню добра, марыць, што будзе лепш.

— Вы ўжо згадвалі ўменне «перазагружаць» свядомасць ад навін пра падзеі, што адбыліся на працягу дня. Напэўна, для журналіста гэта вельмі важна, бо, увесь час працуючы з бясконцай колькасцю інфармацыі, лёгка згубіцца?

— У кожнага свой рэцэпт. Дома, пасля працы, гляджу апошні эфір у 22.30 і пасля гэтага тэлевізар прынцыпова не гляджу. Часцей за ўсё ў непрацоўны час я яго толькі слухаю. Пры гэтым выбіраю праграмы, не звязаныя з навінамі, падзеямі. Напрыклад, люблю канал пра сабак. Так да наступнай раніцы мозг ачышчаецца ад згадак пра падзеі папярэдняга дня. У журналістаў, якія працуюць у праграмах навін, ёсць паняцце «інфармацыйны дзень», яго трэба пачынаць з чыстай ад адпрацаванай інфармацыі свядомасцю. Нават надзвычай непажадана ўжываць словы «ўчора», «напярэдадні», «пазаўчора».

— Тэмпы работы ў праграмах навін параўнальныя хіба што з хуткасцю, якую забяспечвае інтэрнэт. Як тэлебачанню з ім канкурыраваць і заставацца цікавым?

— Сапраўды, інфармацыйныя сайты ў інтэрнэце з'яўляюцца сур'ёзнымі канкурэнтамі іншым электронным СМІ. Але тут справа не толькі ў хуткасці. У кожнага са СМІ — ці гэта газета, тэлеканал, сайт — свая спецыфіка і свая аўдыторыя. Інтэрнэт-навіны дазваляюць хутка расказваць пра падзеі. Але ж спецыялізацыя выпускаў навін на тэлебачанні крыху іншая. Так, на працягу дня мы ў тэлеграфным стылі расказваем, што, дзе і калі адбылося. А ўжо вечарам разам з калегамі прадстаўляем рэпартажы пра падзеі, але ўжо паказваем іх праз сваё аўтарскае бачанне. Напрыклад, калі рабілі сюжэт пра тое, як цыклон Аксель прыйшоў на Беларусь, мы не проста выкладалі факты, але наш рэпарцёр сам узяў у рукі лапату і адкопваў машыну са снегу. Улетку, калі былі моцныя залевы, мы пасля здымкаў разам выціскалі ваду з адзення рэпарцёра. Хто з калег, якія працуюць на інтэрнэт-парталах, каб напісаць матэрыял, сам дае нырца ў непагадзь? А нашы карэспандэнты гэта робяць — каб расказаць, паказаць і падзяліцца ўражаннямі. У гэтым сэнсе тэлебачанню пакуль няма канкурэнтаў.

— Вы ж і сам раней працавалі рэпарцёрам?

— Калі надараецца магчымасць, я і сёння раблю рэпартажы.

— Якія тэмы вам цікавыя? Пра што з задавальненнем расказваеце?

— Я супраць раздзялення тэматычных калідораў паміж рэпарцёрамі. Напрыклад, калі карэспандэнт расказвае толькі пра навіны палітыкі ці культуры. Я быў рэпарцёрам у час, калі адбывалася будаўніцтва нашай новай Нацыянальнай бібліятэкі. Як кажуць, моцна «сядзеў» на гэтай тэме і перыядычна рабіў рэпартажы пра тое, што адбываецца на будаўнічай пляцоўцы. Праз некаторы час мой кіраўнік адзначыў, што я пачаў паўтарацца. Так, зразумела, сказаць новае і па-новаму пра тое, што ўжо некалькі разоў мной самім жа паведамлена, вельмі складана. Магчыма, іншы рэпарцёр новага не раскажа, але ў любым выпадку заўважыць нейкія дэталі і аспекты, зірне на іх сваімі вачыма. Калі б у мяне была магчымасць вярнуцца ў штодзённую рэпарцёрскую працу, я з задавальненнем рабіў бы розныя рэпартажы. Не хачу рабіць адно і тое ж кожны дзень. Сёння мне цікава было б паляцець на самалёце ў кабіне пілота, скокнуць з парашутам, а заўтра — расказаць пра важныя навіны палітычнага жыцця краіны. Вось тады працуеш з запалам, тады адчуваеш сябе сапраўдным рэпарцёрам. Гэта як новыя жыцці пражываць. Наша прафесія ўнікальная, яна дазваляе кожны дзень перажываць новыя сітуацыі. Сёння цябе дапусцілі ў аперацыйную, ты паўгадзіны мыеш рукі разам з хірургам, а заўтра — назіраеш за работай цэнтра кіравання палётамі.

— Мне падаецца, што цікавіцца ўсім, быць вельмі дапытлівым — гэта таксама ўменне, якому трэба вучыцца. Хоць бы проста не ленавацца штодзень адкрываць новае.

— Сапраўдныя рэпарцёры крыху вар'яты. У іх гараць вочы, яны неймаверна дапытлівыя, умеюць заўважаць і зазначаць дэталі. Рэпарцёр — той, хто гатовы ў любы момант панесціся на край свету.

— А як ваша сям'я ставіцца да такой апантанасці працай?

— Мае дачка і мама, напэўна, да канца не разумеюць, навошта я гэта ўсё раблю (смяецца). Насамрэч часцей за ўсё я не дома, а недзе на працы. А дачка перажыла чарговы перыяд, калі і сама захацела стаць журналістам, нешта пачынае пісаць. Сям'я на тое і сям'я: нават калі ім нешта не падабаецца, яны цябе зразумеюць. Зразумеюць, чаму я прыйшоў дадому не а шостай вечара, а бліжэй да поўначы.

— Выпускі навін маюць досыць кансерватыўны фармат. Цяжка ўявіць іх без традыцыйных складнікаў. Ці лёгка быць крэатыўным у такіх жорсткіх рамках?

— Кансерватыўнасць выпускаў навін — у пэўнай ступені міф. Так, навіны — гэта класіка, але цяпер на рынку электронных СМІ, тэлеканалаў досыць жорсткая канкурэнцыя, у якой трэба перамагаць. Хоцькі-няхоцькі будзеш шукаць новыя формы падачы матэрыялу. Цяпер мы спрабуем намацаць іншы фармат выніковай інфармацыйна-аналітычнай праграмы тыдня, якая на нашым канале так і называецца — «Тыдзень». Напрыклад, наўмысна выходзім са студыі, запісваем падводкі вядучых у розных месцах. Так, калі рабілі праграму, прысвечаную дэнамінацыі, нашы карэспандэнты выязджалі ў тыя мясціны, выявы якіх размешчаны на новых банкнотах. Хоць усё можна было зрабіць традыцыйна ў студыі на фоне дэкарацый. Калі была праграма, дзе расказвалі пра 25-годдзе распаду СССР, мы паехалі ў Белавежскую пушчу, у тое самае месца, дзе вырашаўся лёс краіны. Стараемся, каб рэпарцёры «прымервалі» на сябе сітуацыю, станавіліся ўдзельнікамі ці сведкамі падзей.

— Дзе падглядаеце такія «фішкі»? Абапіраецеся на вопыт замежных калег?

— Падглядаць у калег не вельмі правільна. У кожнага свой падыход. Больш таго, у замежных тэлеканалаў навін крыху іншы фармат. Там навіны выбудоўваюцца па дакладнай схеме, і за імі часцей за ўсё не відаць рэпарцёра. Такія навіны робяць журналісты. Гэта таксама складана, бо трэба хутка, дакладна, праўдзіва паведаміць пра падзею. А задача рэпарцёра крыху іншая, трэба яшчэ і «прымерыць» на сябе гэтую падзею. Галоўны ў выпуску навін — не вядучы, а рэпарцёр. Што да прыдумвання «фішак», то ў мяне свой рэцэпт. Я люблю пасля працы прайсціся па горадзе некалькі кіламетраў. За гэты час разглядаю ўсё вакол, абавязкова стаўлю перад сабой задачу чамусьці здзівіцца, думаю таксама, як бы я пра гэта расказаў гледачам. І расказаў так, каб мой рэпартаж запомніўся. У кожным рэпартажы, як вішанька на торце, павінна быць яркая, незвычайная дэталь. Калі з рэпартажу запамінаецца хоць нешта, на маю думку, гэта найлепшы крытэрый паспяховасці.

Наша прафесія ўнікальная, яна дазваляе кожны дзень перажываць новыя сітуацыі, амаль новыя жыцці. Сёння цябе дапусцілі ў аперацыйную, а заўтра — ты назіраеш за работай цэнтра кіравання палётамі.

— Вы родам з Мёраў, што на Віцебшчыне. Я з задавальненнем паглядзела некалькі вашых вялікіх рэпартажаў з роднага горада. Складана было расказаць па-новаму пра тое, што знаёма з дзяцінства?

— Гэтыя праекты нарадзіліся амаль выпадкова. Мы абмяркоўвалі падрыхтоўку сюжэта пра 500-годдзе Мёраў і планавалі туды накіраваць нашага карэспандэнта па Віцебскай вобласці. Але кіраўніцтва даведалася, што я сам нарадзіўся ў гэтым горадзе, таму іншых кандыдатур для вандроўкі і не прапаноўвалі. І праца мяне настолькі захапіла, што паехаўшы за пяціхвілінным рэпартажам, я вярнуўся з цэлым фільмам больш як на 20 хвілін. Так склаўся лёс, што я вельмі доўгі час не быў на радзіме, таму вяртанне ў родны горад для мяне сталася вяртаннем у той час, «калі дрэвы былі вялікімі». Я вельмі многае пабачыў па-іншаму, але і заўважыў, што многае ў добрым сэнсе засталося па-ранейшаму. Гэта мяне, напэўна, і натхніла на стварэнне фільма. І потым, ужо ў межах праекта «Я крочу па краіне», з задавальненнем зрабіў яшчэ адзін. Тым больш што ў родным горадзе сапраўды ёсць што паглядзець. Напрыклад, самую доўгую набярэжную ў Беларусі, зробленую з пліт узлётна-пасадачнай паласы ваеннага аэрадрома.

Марына ВЕСЯЛУХА. *vesialuha@zviazda.by*

ТРЫ НОТКІ НАСТАЛЬГІІ

Што: **драма «Пяшчота»**

Калі і дзе: **«Беларусь 3», 16 студзеня ў 9.10 і 15.05**

Фільм, зняты на кінастудыі «Узбекфільм» 50 гадоў таму, прайшоў міма вялікай часткі гледачоў. І зусім дарэмна. Бо стужка, у якой тры навелы «Санджар», «Лена» і «Мамура» звязаныя агульнымі героямі, закранае самыя светлыя ноткі чалавечай душы: каханне, сапраўдная сяброўства, высакароднасць... Ташкенцкі падлетак Санджар выпадкова знаёміцца з прыгажуняй Ленай — дзяўчына эвакуіравана з блакаднага Ленінграда, і з таго часу ў яе хворае сэрца. А вось ужо сама Лена разам з каханым прыязджае ў стары кішлак — і, ратуючы мясцовага хлопчыка, хапае агалены электрапровад. Значна пазней юная ўзбечка Мамура, пачуўшы трагічную гісторыю гібелі Лены, горка аплаквае незнаёмую ёй дзяўчыну пасярод вясёлага карнавалу... У чорна-белых кадрах столькі фарбаў, адценняў і глыбокай пяшчоты, што ў іх можна захлынуцца — і выплыць іншым, крыху лепшым і чысцейшым чалавекам.

Што: **драма «Мой адзіны»**

Калі і дзе: **АНТ, 18 студзеня ў 22.40**

Падзеі фільма разгортваюцца ў ЗША ў сярэдзіне мінулага стагоддзя, а сюжэт заснаваны на юнацтве вядомага акцёра Джорджа Хэмілтана. Героі — як быццам ідэальная амерыканская сям'я: крыху шалапутная жонка Эн, муж Дэні — музыкант і двое сыноў. Маці, зрэшты, мала цікавіцца іхнім жыццём і наўрад ці помніць, якія школы яны наведваюць. Але аднойчы, злавіўшы мужа на здрадзе, Эн (Рэнэ Зелвегер) бярэ з сейфа грошы, падхоплівае сыноў і едзе праз усю Амерыку ў пошуках лепшага жыцця — а дакладней, новага, абавязкова багатага мужа.

За вокнамі «кадзілака» мільгаюць Бостан, Пітсбург, іншыя гарады, — і ўсюды кандыдаты на ролю мужа, з якіх можна скласці цікавую галерэю мужчынскіх вобразаў, мякка кажучы, расчароўваюць Эн. Спатрэбіцца нямала часу, каб хлопчыкі і маці зразумелі, што яны — сям'я, і ў гэтым іх галоўная сіла і каштоўнасць...

Што: **прыгоды «Дачка Д'Артаньяна»**

Калі і дзе: **МІР, 21 студзеня ў 13.00**

Гэта гісторыя пачынаецца восенню 1654 года на поўдні Францыі. Элаіза жыве ў невялікім манастыры, дзе яе пакінуў пад апекай манашак сакаміты бацька. Але неўтаймоўная энергія дзяўчыны патрабуе выйсця. Пасля таго як незнаёмца разрабавалі манастыр за тое, што манашкі далі прытулак бегламу рабу, Элаіза рашуча бярэцца за шпагу, каб даць адпор ворагам, і едзе ў Парыж — з бацькавай дапамогай разблытваць змову супраць караля... Большасць прыгод пабудавана на «таленце» героіні трапляць у нямёкія сітуацыі — але Сафі Марсо сыграла ролю з такім імпэтам і натхненнем, што ёй даруеш нават відавочна тэатральнае фехтаванне і пачуццёвую бутафорыю асобных сцэн. Хоць раз-пораз і параўноўваеш французскую камедыю-баявік з фільмам Юнгвальда-Хількевіча, амаль удвая старэйшым, але — тры тысячы чарцей! — такім пераканаўчым. ■

Панядзелак, 16 студзеня

Беларусь 1

6.00, 7.20, 8.15 Добрай раніцы, Беларусь!
7.00, 8.00, 9.00, 12.00, 15.00, 19.00, 0.05 Навіны.
7.05, 8.05 Навіны эканомікі.
7.10, 8.10, 19.40, 23.50 Зона Х.
9.10 Галоўны эфір.
10.20 Клуб рэдактараў.
11.00, 13.00, 16.00 90 секунд.
11.05 Спецыяльны рэпартаж.
11.20, 13.15 Меладрама «З Сібіры з каханнем». 1—4-я серыі.
15.15, 18.40 Навіны рэгіёна.
15.25, 16.30 Серыял «Сваты-4».
17.40 Беларуская часінка.
19.20 Арэна.
20.00 «Форум» з Дзмітрыем Бачковым.
21.00 Панарама.
21.45 «Гісторыя міліцыі ў асобах».
22.10 Серыял «След».
0.25 Дзень спорту.
0.35 Серыял «Пастка».

Беларусь 2

7.00 Тэлераніца.
9.00, 12.00, 22.10 Тэлебарометр.
9.05 Фільм — дзецям «Залаты гусак».
10.35 Фільм — дзецям «Жалезны Ганс».
12.30, 16.35 Серыял «Мая цудоўная нянька».
13.30 «Анлайн 2.0». Скетчкам.
14.00 «Арол і рэшка. Шопінг». Трэвел-шоу.
14.50 Камедыя «Аднакласнікі».
17.30 Баявік «Эмпайр Стэйт».
19.15 Суперлато.
20.05 Рэпарцёр.
20.50 «Вяселле ўсляпую». Рэаліці-шоу.
22.05 КЕНО.
22.15 «Вярніце мне прыгажосць». Медыцынскае рэаліці.
23.35 «Багіня шопінгу». Фэшншоу.

Беларусь 3

7.00 «Дабраранак».
7.35 «Беларуская кухня». Казіны сыр.
8.00, 11.40, 20.20 «Калейдаскоп». Навіны культуры.
8.20, 13.20 «Майстры і кумíры». Заслужаны калектыў Рэспублікі Беларусь ансамбль народнай музыкі «Бяседа» Белтэлерадыёкампаніі.
9.10, 15.05 «Пяшчота». Кінааповесць.
10.20 «Тэатр у дэталях». Опера «Кармэн». Нацыянальны акадэмічны Вялікі тэатр оперы і балета Рэспублікі Беларусь.
10.45 «Гітара па крузе».
11.55 «Размаўляем па-беларуску». Тэлевіктарына.
12.25 «Нацыянальны хіт-парад».
14.10 Канцэрт ансамбля народнай музыкі «Бяседа».
16.15 «Па хвалях нашай памяці». Мой адрас — Савецкі Саюз.
17.05, 21.40 «Дзяржаўная граніца». Серыял. «Кур'еры страху».
18.50 Юбілейны канцэрт ансамбля народнай музыкі «Бяседа».
20.40 «Калыханка».
21.00 «872 дні Ленінграда». 1-я серыя «Апошні рубеж».
23.25 М/ф.

Беларусь 5

8.00, 19.20 PRO спорт. Навіны.
8.10 Баскетбол. Адзіная ліга ВТБ. «Ніжні Ноўгарад» — «Цмокі-Мінск» (Беларусь).
9.50 Тэніс. Турнір WTA. Сідней. Фінал.
11.55 Слэм-данк.
12.25 Хакей. КХЛ. «Адмірал» (Уладзівасток) — «Дынама-Мінск».
14.40 Гандбол. Чэмпіянат свету. Мужчыны. Сірыя — Беларусь.
16.10 Біятлон. Кубак свету. Рупольдзінг. Эстафета. Мужчыны.
17.45 Біятлон. Кубак свету. Рупольдзінг. Эстафета. Жанчыны.
19.30 Хакей. КХЛ. «Адмірал» (Уладзівасток) — «Дынама-Мінск».
21.30 «Жанчыны і спорт». Ала Цупер.
22.00 PRO спорт. Вынікі тыдня.
22.40 Гандбол. Чэмпіянат свету. Мужчыны. Харватыя — Беларусь.

АНТ

6.00, 6.30, 7.00, 7.30, 8.00 (з субцітрамі), **8.30, 9.00** (з субцітрамі), **11.00, 13.00, 16.00, 18.00** (з субцітрамі), **20.30** Нашы навіны.
6.05, 8.05 «Наша раніца».
9.05 Контуры.
10.00 «Жыць здорава!»
11.05, 13.05, 16.15, 18.15 (з субцітрамі), **21.00** Навіны спорту.
11.10 «Модны прыгавор».
12.10 «Сам-насам з усімі».
13.10 «Мужчынскае/Жаночае».
14.10 «Угадай мелодыю».
15.00, 16.20 «Сёння ўвечары».
16.55 «Давай пажэнімся!»
18.20 «Фазэнда».
19.00 «Чакай мяне».
20.00 Час.
21.05 «Справа прынцыпу».
22.15 ДиДюЛя. «Музыка без слоў».
0.00 Начныя навіны.

СТБ

6.00, 7.30, 10.30, 13.30, 16.30, 19.30, 22.30 «24 гадзіны».
6.10, 17.25 «Меншчына».
6.20, 7.45 «Раніца. Студыя добрага настрою».
7.40, 20.10, 23.00 «СТБ-спорт».
8.30 «Тыдзень».
9.25 «Вялікае снеданне».
10.05 «Далёкія сваякі».
10.45, 23.55 «Next». Серыял.
12.25, 17.35 «Званая вячэра».
13.50 Канцэрт Міхаіла Задорнава.
15.35 «Следакі». Серыял.
16.50 «Вялікі горад».
18.35 «Самыя шакіруючыя гіпотэзы».
20.00 «Сталічныя падрабязнасці».
20.15 «Ваенная тайна».
23.05 «Тайны Чапман».
1.25 Камедыя «Гусарская балада».

МІР

6.00 Серыял «Прыгажуня».
7.30 Добрай раніцы, свет!
9.00 Серыял «Маша ў законе».
12.30 «Цяжар абеду».
13.00, 16.00, 19.00 Навіны (бягучы радок).
13.20 Дак. фільм «Сямейныя драмы».
14.20 Шоу «Няма праблем!»
16.15 Серыял «Вяртанне Мухтара-2».
19.20 Серыял «Закон і парадак».
22.15 Маст. фільм «Добры дзень Вам!»
0.20 Маст. фільм «Ганг, твае воды замуціліся».
3.25 Серыял «Хто, калі не я?»

РТР—Беларусь

7.00 «Раніца Расіі».
10.55 Надвор'е на тыдзень.
11.00, 14.00, 17.00, 20.00 Весткі.
11.35 Маст. фільм «Дзьмухавец».
13.10 «Пакой смеху».
13.50, 16.50, 19.50, 23.00 Навіны — Беларусь.
14.35 «Пра самае галоўнае». Ток-шоу.
15.40 «Прамы эфір».
17.20 Серыял «Васіліса».
19.10, 20.40 Серыял «Шаманка».
21.45, 23.10 Серыял «Скліфасоўскі».
0.20 Серыял «Саша добры, Саша злы».

НТБ—Беларусь

5.55 «Астрапрагноз».
6.00, 7.00, 8.00, 10.00, 13.00, 16.00, 19.00 Сёння.
6.10, 7.10 Серыял «Адвакат».
8.05 Серыял «Вяртанне Мухтара».
9.45 «Іх норавы».
10.25 Серыял «Брацёнікі».
12.00 Суд прысяжных.
13.25 Агляд. Надзвычайнае здарэнне.
14.00 «За мяжой».
14.15 Серыял «НС. Надзвычайная сітуацыя».
16.25 Серыял «Вуліцы разбітых ліхтароў».
18.05 «Гаворым і паказваем». Ток-шоу.
19.40 Серыял «Павуцінне».
23.05 «НЗ.by».
23.25 «Вынікі дня».
23.55 «Пазнякоў».
0.05 Серыял «Вандраванні Сіндбада».

8 канал

7.00 Раніца на «Восьмым».
11.00 Драма «Гісторыя кахання».
13.00 Серыял «Імперыя».
13.45 Баявік «Спектр».
16.00, 19.15, 21.00, 23.55 «Надвор'е».
16.05 «Мультпарад».
17.40 Серыял «Людзі ў дрэвах».
18.30 Серыял «Падмані мяне».
19.20 Серыял «Флэш».
20.50 «Вечарніца».
21.05 Трылер «Узыходжанне на Эверэст».
23.10 Серыял «Ганібал».

ВТБ

6.00, 13.20, 1.30 «Турбамíксер».
7.00 М/ф «Смяшарыкі».
7.20 М/ф «Фіксікі».
7.40 М/ф «Маша і мядзведзь».
8.00 «Ералаш».
8.30, 17.30 Серыял «Варонiны».
9.30 Камедыя «Сябры сяброў».
11.20, 5.00 Серыял «Сакратар».
12.20 «Пашпарт на 24 гадзіны».
14.00 Серыял «Таташы дочкі».
16.00, 3.00 Серыял «Нанаканне».
17.00, 23.00 «Уральскія пельмені».
18.30 Серыял «Закрытая школа».
20.00 Серыял «Вы ўсе мяне прыводзіце ў шаленства».
21.00 Мюзікл «Прагулка па сонечным святле».
23.30 Серыял «Месяц».
0.30 «Не можа быць!»
4.00 Скетч-шоу «6 кадраў».
4.30 «Лаві момант».

Культура

7.00 «Еўраньюс».
10.00, 15.00, 19.30, 23.30 Навіны культуры.
10.15, 1.40 «Назіральнік».
11.15 «Стары Новы год». Маст. фільм.
13.35 «Пешшу...» Мышкін забаўны.
14.05 Юбілей Людмілы Семяняк. «Лінія жыцця».
15.10 «Розум і пачуцці». Маст. фільм.
17.25 Колер часу. Павел Фядотаў.
17.35 Віяланчэль. Майстры выканальніцкага мастацтва. Джавані Саліма і Клаўдыё Бахоркес.
18.15 Сусветныя скарбы.
18.30 «Бывай, ХХ стагоддзе! Уладзімір Максімаў».
19.15 «Добрай ночы, малыя!»
19.45 Галоўная роля.
20.05 «Саці. Нясумная класіка...»
20.50 «Правілы жыцця».
21.20 Ступені цывілізацыі. «Спадчына Старажытнай Азіі». Дак. серыял.
22.10 «Тым часам».
23.00 «Азарый Плісецкі. Жыццё робіць лепш, чым ты задумаў...» Фільм першы.
23.45 Мастсавет.
23.55 «Антон Іванавіч сярдуе». Маст. фільм.
1.15 Ніна Рота. Сюіта з музыкі да кінафільма «Дарога».
2.40 П. Чайкоўскі. Урачыстая ўверцюра «1812 год».

Настальгія

6.00 «КВЗ 87-88». Трэцяя сустрэча. Каманды НДУ і 1-га ЛМІ. 1-я частка.
7.00 «Ранішняя пошта». 1986 год.
7.30 «Творчы вечар Аркадзя Арканава». 1990 год.
8.30, 13.45, 17.30, 18.55, 20.20, 21.40, 23.00, 3.40 Музычная настальгія.
9.00 «Быў час». 2009 год.
9.55 Маст. фільм «Мы, ніжэйпадпісаныя».
12.15 «Акулы пяра». Гурт «Ногу свело». 1995 год.
13.05 Праграма «Тэма» з У. Лісцевым: «Нашы комплексы». 1992 год.
14.05 Праграма «Вясёлыя рабяты». 1985 год.
15.15 Маст. фільм «Шафёр на адзін рэйс».
18.00 «СевАлогія» з Севам Наўгародцавым: «Міцкі». 2005 год.
19.20 Маст. фільм «Гонкі па вертыкалі». 1-я серыя.
20.50 «Прэс-экспрэс». 1995 год.
21.00, 3.00 «Мінулы час».
22.00 «Народжаныя ў СССР».
0.00 «Да і пасля поўначы». 1990 год.
2.20 «Іосіф Бродскі. Паэт пра паэтаў». 1992 год.
4.00 «Колба часу».
5.00 «Кінапанарама». «Юбілейны выпуск. 20 гадоў». 1982 год. 1-я частка.

EuroSport 1

3.00, 11.15, 19.15, 1.45 Тэніс. Australian Open.
11.00 Тэніс. «Гейм, сэт і Матс» — экстра.
16.15, 2.30 Тэніс. «Гейм, сэт і Матс».
16.45, 21.00 Тэніс. Матч дня. Выбар Матса Віландэра.
17.45 Біятлон. Кубак свету.
18.15 Скачкі з трампліна. Кубак свету.
22.00 Снукер. «Мастэрс».
1.30 Watts.

Кінакамедыя

0.40 Камедыя «Ён горшы за мяне».
2.35 Меладрама «Законы прывабнасці».
4.05, 14.00, 14.50, 15.40 Скетчкам «Паміж намі».
5.10 Камедыя «Піжон».
6.50 Камедыя «Як страціць сяброў і прымусіць усіх цябе ненавідзець».
8.50 Камедыя «Утаймаванне свавольнага».
10.30 Камедыя «Бос у гасцінай».
12.20 Камедыя «Рымскія спатканні».
14.20, 15.10 «Камедыянты (Шоу)».
16.00 Меладрама «Дазвольце цябе пацалаваць».
17.45 Камедыя «Нянькі».
19.30 Камедыя «Таксі».

21.10 Камедыя «Таксі-2».
22.45 Камедыя «Каханне ў вялікім горадзе».

ТБ3

6.00 М/ф.
8.05 «Доктар І...»
8.35, 18.50, 2.50 «Асколкі». Серыял.
10.10 «Судовыя страсці». Дак. серыял.
11.50 «Асцярожна, махляры!»
12.20 «Без падману».
13.10 «Каханне напракат». Меладрама.
15.05 «Дзевяностыя».
16.00 «Містыка адносін».
17.00 «Фатальныя ролі. Напрарочыць бяду». Дак. фільм.
17.50 «Тайны следства». Серыял.
20.40, 2.00 «Ежа, я люблю цябе».
21.40 «Рэвізора».
22.45, 4.20 «Развітанне».
23.35 «Звышнатуральнае». Серыял.
0.20 «Азартныя гульні». Трылер.
5.05 «Часова даступны».

ТБ1000

6.10, 18.10 Фэнтэзі «Незвычайныя прыгоды Адэль».
8.10 Трылер «Страчаны рай».
10.20 Дэтэктыў «Перш чым я засну».
12.10 Меладрама «Дом каля возера».
14.05 Драма «Галгофа».
15.55 Фантастыка «Госця».
20.10 Меладрама «Кіт».
22.00 Фэнтэзі «Дзяўчына з вады».
0.00 Драма «Непакораныя».
2.25 Трылер «Эфект матылька».
4.25 Меладрама «50 першых пацалункаў».

ТБ1000 Рускае кіно

6.20 Драма «9 дзён і адна раніца».
8.20 Меладрама «Уцячы, дагнаць, закахацца».
10.10 Меладрама «Пацалунак матылька».
12.20 Драма «Паляванне на аднарога».
14.00 Драма «Каралёў».
16.15, 18.20 Драма «Прывітанне ад Кацюшы».
20.20 Драма «Мама».
22.20 Камедыя «Пяць нявест».
0.20 Фантастыка «Фатальныя яйкі».
2.30 Камедыя «Жаніх».
4.20 Баявік «Адваротны адлік».

National Geographic

6.00, 13.20 Гульні розуму.
6.25 Навуковыя недарэчнасці.
7.35, 11.00, 14.30 Мегазаводы.
8.25, 15.15, 22.35 Міжнародны аэрапорт Дубай.
9.10, 17.35 Другая сусветная вайна.
10.10, 0.10, 3.25 Паранармальнае.
11.45, 16.00, 19.25, 23.25, 2.35 Расследаванні авіякатастроф.
12.35 Навука будучыні.
18.35, 21.45, 1.45, 5.05 Марс.
21.00, 0.55, 4.15 Антарктыка.

Discovery

8.00, 14.00, 0.00, 3.50 Залатая ліхаманка.
9.00, 15.30, 21.30, 5.55 Зроблена з другасной сыравіны.
9.30, 15.00, 21.00, 5.30 Як гэта зроблена?
10.00 16.00, 23.00, 7.10 Паляўнічыя на рэліквіі.
10.30, 16.30, 23.30, 7.35 Паляўнічыя на склады.
11.00 Выжыванне без купюр.
17.00, 22.00, 2.55 Махінатары.
18.00 У пошуках скарбаў.
19.00 Траса Калыма.
20.00 Аляска: сям'я з лесу.
1.00, 6.20 Выжыць пасля сэлфі.
2.00, 4.40 Маланкавыя катастрофы.

Аўторак, 17 студзеня

Беларусь 1

6.00, 7.20, 8.15 Добрай раніцы, Беларусь!
7.00, 8.00, 9.00, 12.00, 15.00, 19.00, 0.15 Навіны.
7.05, 8.05 Навіны эканомікі.
7.10, 8.10, 19.40, 23.35 Зона Х.
9.10 Актуальнае інтэрв'ю.
9.30, 22.00 Серыял «След».
10.00, 13.00, 16.00 90 секунд.
11.10, 20.00 Серыял «Жаночы доктар-2».
12.10, 16.35 Серыял «Сямейныя меладрамы-6».
13.20 Дзень у вялікім горадзе.
14.20 Дзіцячы доктар.
15.15, 18.40 Навіны рэгіёна.
15.25 Серыял «Шчаслівы білет».
17.40 Беларуская часінка.
19.20, 23.55 Сфера інтарэсаў.
21.00 Панарама.
21.45 Спецыяльны рэпартаж.
0.30 Дзень спорту.
0.40 Серыял «Пастка».

Беларусь 2

7.00 Тэлераніца.
9.00, 22.05 Тэлебарометр.
9.05, 19.20 Серыял «Кухня».
10.10, 17.30 Дэтэктыў «Такая работа».
11.00, 18.20 Дэтэктыў «Сёмая руна». 1-я серыя.

11.55, 16.35 Серыял «Не нарадзіся прыгожай».
12.50, 21.25 Серыял «Мая цудоўная нянька».
13.20, 22.10 «Багіня шопінгу». Фэшн-шоу.
14.20, 20.25 «Паненка-сялянка». Рэаліці-шоу.
15.20 «Пін_код». Інтэрактыўны маладзёжны праект.
16.05, 0.00 «Анлайн 2.0». Скетчкам.
22.00 Спортлато 6 з 49, КЕНО.
23.05 «Як гартаваўся стайл 2». Сіткам.

Беларусь 3

7.00 «Дабрананак».
7.35 «Беларуская кухня». Халадзец.
8.00, 11.40, 20.25 «Калейдаскоп». Навіны культуры.
8.20, 18.35 «Фурцава». Драма. 1-я серыя.
9.10, 15.00 «Іван Фёдараў». Драма. 1-я серыя.
10.20 «Гітара па крузе».
11.15 «Імгненне вечнасці». Раман у масках. Аб жыцці і дзейнасці Станіслава Аўгуста Панятоўскага, апошняга караля Рэчы Паспалітай.
11.50 «Размаўляем па-беларуску». Тэлевіктарына.
12.20 «Музеі Беларусі». Нацыянальны Полацкі гісторыка-культурны музей-запаведнік.
12.45, 23.25 «Дыя@блог». Пра вечнае.
13.10 «Гуляй, душа!» Беларускі дзяржаўны ансамбль народнай музыкі «Свята».
14.20 «Подых струн».
16.15 «872 дні Ленінграда». «Апошні рубеж».
16.55, 21.40 «Дзяржаўная граніца». Серыял. «Афганская пастка».
19.30 «Ваша лато», «Пяцёрачка».
20.00 «Выйсце ёсць». Тамара Гвердцытэлі.
20.40 «Калыханка».
21.05 «872 дні Ленінграда». «Фронту трэба — зробім!»

Беларусь 5

8.00 PRO спорт. Вынікі тыдня.
8.40 Гандбол. Чэмпіянат свету. Мужчыны. Харватыя — Беларусь.
10.05 Хакей. КХЛ. «Адмірал» (Уладзівасток) — «Дынама-Мінск».
12.00 Баскетбол. Еўракубак. «Бней Герцлія» (Ізраіль) — «Цмокі-Мінск» (Беларусь).
13.45 Біятлон. Кубак свету. Рупольдзінг. Спрынт. Мужчыны.
15.15 Біятлон. Кубак свету. Рупольдзінг. Спрынт. Жанчыны.
16.45 Хакей для ўсіх.
17.15 Хакей. КХЛ. «Дынама-Мінск» — СКА (Санкт-Пецярбург).
19.15 Спорт-кадр.
19.45, 22.45 PRO спорт. Навіны.
19.55 Авертайм.
20.25 Хакей. Ліга чэмпіёнаў. 1/2 фіналу. «Спарта» (Чэхія) — «Векшэ Лейкерс» (Швецыя).
22.55 Хакей. Ліга чэмпіёнаў. 1/2 фіналу. «Фрыбург-Гатэран» (Швейцарыя) — «Фрэлунда» (Швецыя).

АНТ

6.00, 6.30, 7.00, 7.30, 8.00 (з субцітрамі), **8.30, 9.00** (з субцітрамі), **11.00, 13.00, 16.00, 18.00** (з субцітрамі), **20.30** Нашы навіны.
6.05, 8.05 «Наша раніца».
9.05 «Жыць здорава!»
10.25 «Кантрольная закупка».
11.05, 13.05, 16.15, 18.15 (з субцітрамі), **21.00** Навіны спорту.
11.10 «Модны прыгавор».
12.10 «Сам-насам з усімі».
13.10 «Мужчынскае/Жаночае».
14.10 «Пра каханне».
15.10, 16.20 «Час пакажа».
16.55 «Давай пажэнімся!»
18.20 «Фазэнда».
18.55 «Няхай гавораць».
20.00 Час.
21.05 Серыял «Грачанка».
22.40 Камедыя «Ч/Б».
0.20 Начныя навіны.

СТБ

6.00, 7.30, 10.30, 13.30, 16.30, 19.30, 22.30 «24 гадзіны».
6.10, 17.25 «Міншчына».
6.20, 7.45 «Раніца. Студыя добрага настрою».
7.40, 20.10, 23.00 «СТБ-спорт».
8.30, 23.25 «Тайны Чапман».
9.30, 18.35 «Самыя шакіруючыя гіпотэзы».
10.45, 0.15 «Next». Серыял.
12.25, 17.35 «Званая вячэра».
13.50 Маст. фільм «Дрэнны добры паліцэйскі».
15.55 «Іншая краіна». «Перу. Зямля інкаў».
16.50 «Цэнтральны рэгіён».
20.00 «Сталічныя падрабязнасці».
20.15 «Тэрыторыя памылак».
21.55 «Глядзець усім!»
23.05 «Аўтапанарама».
1.45 Дакументальны праект: «Душа ў спадчыну».

МІР

6.00 М/ф.
7.30 Добрай раніцы, свет!
9.00 Серыял «Маша ў законе».
12.30 «Цяжар абеду».
13.00, 16.00, 19.00 Навіны (бягучы радок).
13.20 Дак. фільм «Сямейныя драмы».
14.20 Шоу «Няма праблем!»
16.15 Серыял «Вяртанне Мухтара-2».
19.20 Серыял «Закон і парадак».
22.15 Маст. фільм «Злачынны запал».
0.05 Маст. фільм «Таямнічая карта».
2.35 Серыял «Хто, калі не я?»

РТР—Беларусь

7.00 «Раніца Расіі».
11.00, 14.00, 17.00, 20.00 Весткі.
11.35 «Пакой смеху».
12.00 «60 хвілін». Ток-шоу.
13.15 «Правілы жыцця».
13.50, 16.50, 19.50, 23.00 Навіны — Беларусь.
14.35 «Пра самае галоўнае». Ток-шоу.
15.40 «Прамы эфір».
17.20 Серыял «Васіліса».
19.10, 20.40 Серыял «Шаманка».
21.45, 23.30 Серыял «Скліфасоўскі».
23.10 «Простыя пытанні» з Ягорам Хрусталёвым.
0.35 Серыял «Саша добры, Саша злы».

НТБ—Беларусь

5.55 «Астрапрагноз».
6.00, 7.00, 8.00, 10.00, 13.00, 16.00, 19.00 Сёння.
6.10, 7.10 Серыял «Адвакат».
8.05 Серыял «Вяртанне Мухтара».
9.45 «Іх норавы».
10.25 Серыял «Браценікі».
12.00 Суд прысяжных.
13.25 Агляд. Надзвычайнае здарэнне.
14.00 «За мяжой».
14.15 Серыял «НС. Надзвычайная сітуацыя».
16.25 Серыял «Вуліцы разбітых ліхтароў».
18.05 «Гаворым і паказваем». Ток-шоу.
19.40 Серыял «Павуцінне».
23.05 «НЗ.by».
23.25 «Вынікі дня».
23.55 Серыял «Вандраванні Сіндбада».

8 канал

7.00 Раніца на «Восьмым».
10.30 «Мой любімы гадаванец».
11.00 Трылер «Найлепшы стралок».
12.50 Серыял «Імперыя».
13.45 Драма «Зайздрасць багоў».
16.05, 19.15, 21.00, 23.55 «Надвор'е».
16.10 «Мультпарад».
17.40 Серыял «Людзі ў дрэвах».
18.30 Серыял «Падмані мяне».
19.20 Серыял «Флэш».
20.50 «Вечарніца».
21.05 «Даведнік па краінах і кантынентах».
21.20 Баявік «Рыцар дня».
23.10 Серыял «Ганібал».

Паддай пары падкухціку з вяхоткай

Штотыдзень у эфіры тэлеканала «Беларусь 3» тэлевіктарына «Размаўляем па-беларуску». Для таго каб стаць яе ўдзельнікамі, неабходна зайсці на сайт tvrgomel.by або 3belarus.by і праз банер «Размаўляем па-беларуску» запоўніць заяўку на каманду з трох чалавек. Ну, а праверыць сваё веданне роднай мовы пасля таго, як праграма выйшла ў эфір, можна з дапамогай «Звязды». Ці ведалі вы, што:

Ло́кшына — выраб з пшанічнай мукі ў выглядзе тонкіх палачак цеста.

Ката́х — пачатак кукурузы.

Падку́хцік (уст.) — хлопчык, які служыў на кухні. Па-руску скажам — поварёнок.

У Я. Коласа чытаем: «Ты (Сымон) — падкухцік, ты — музыка, падмятай, ваданос».

Вяхо́тка — мачалка. Другое значэнне слова — абрэзкі тканіны, рыззё.

Шу́ла — слуп, на які падвешваецца створка варот.

Штры́фель — адварот на грудной частцы верхняга адзення. Па-руску — гэта той самы *лацкан*.

Мароз па скуры — так гавораць, калі апанавала моцнае пачуццё страху, хвалявання. Беларусы яшчэ скажуць: *валасы сталі дыбам, неба з аўчынку здалося*. Руская: *душа в пятки ушла, мурашки по коже пробежали*.

Паддаць пары — падбадзёрыць, натхніць каго-небудзь. Беларускі адпаведнік — *паддаць духу*. Рускі — *поддать жару*. К. Крапіва пісаў:

...Свайго адзінай «конскай сіле»,
Якая й так напружвае
ўсё жылле,
Ён пугай пары паддае...

Чарговыя выпускі тэлевіктарыны глядзіце ў эфіры «Беларусь 3» раніцай кожную суботу.

Ірына АСТАШКЕВІЧ.
iost@zviazda.by

ВТБ

6.00 «Турбаміксер».
7.00 М/ф «Смяшарыкі».
7.20 М/ф «Фіксікі».
7.40 М/ф «Маша і мядзведзь».
8.00, 14.20 «Ералаш».
8.30, 18.00 Серыял «Варонiны».
9.30 Камедыя «Білет на VEGAS».
11.20, 5.00 Серыял «Сакратар».
12.20 «Паспець за 24 гадзіны».
13.20, 20.00 Серыял «Вы ўсе мяне прыводзіце ў шаленства».
15.00, 2.00 Серыял «Дзетка».
16.00, 3.00 Серыял «Нанакаханне».
17.00, 23.00 «Уральскія пельмені».
19.00 Серыял «Закрытая школа».
21.00 Меладрама «Ракавая красуня».
23.30 Серыял «Месяц».
0.30 «Не можа быць!»
1.30, 4.00 Скетч-шоу «6 кадраў».
4.30 «Лаві момант».

Культура

6.30 «Еўраньюс».
10.00, 15.00, 19.30, 23.30 Навіны культуры.
10.15 «Назіральнік».
11.15 «Карціна». Маст. фільм. 1-я серыя.
12.40, 20.50 «Правілы жыцця».
13.10 «Пятае вымярэнне».
13.40 «Антон Іванавіч сярдуе». Маст. фільм.
15.10, 21.20 «Спадчына Старажытнай Азіі». Дак. серыял.
16.05 «Сацi. Нясумная класіка...»
16.50 «Астравы». Павел Коган і Людміла Станукінас.
17.35 Віяланчэль. Майстры выканальніцкага мастацтва. Джавані Саліма і Барыс Андрыянаў.
18.20 Колер часу. Жан-Эцьен Ліатар.
18.30 «Бывай, ХХ стагоддзе! Уладзімір Набокаў».
19.15 «Добрай ночы, малыя!»
19.45 Галоўная роля.
20.05 Штучны адбор.
22.10 «Гульня ў бісер». «І.А. Бунін. «Міцна каханне».
22.50 Колер часу. Анатоль Звераў.
23.00 «Азарый Плісецкі. Жыццё робіць лепш, чым ты задумаў...»
23.45 Мастсавет.
23.50 «Казус Кукоцкага». Серыял.
1.25 С. Рахманінаў. Саната №2 для фартэпіяна.
2.00 — Прафілактыка на канале.

Настальгія

6.00 «Акулы пяра». Гурт «Ногу свело». 1995 год.
6.50 Праграма «Тэма» з У. Лісцьевым: «Нашы комплексы». 1992 год.
7.30, 11.35, 12.55, 14.20, 15.40, 17.00, 21.40, 23.00, 2.30 Музычная настальгія.
8.05 Праграма «Вясёлыя рабяты». 1985 год.
9.20 Маст. фільм «Шафёр на адзін рэйс».
12.00 «СевАлогія» з Севам Наўгародцавым: «Міцькі». 2005 год.
13.20, 19.15 Маст. фільм «Гонкі па вертыкалі».
14.50 «Прэс-экспрэс». 1995 год.
15.00, 21.00 «Мінулы час».
16.00, 22.00 «Народжаныя ў СССР».
18.00 «Быў час» з Аляксандрам Паліткоўскім: «Асаблівасці нацыянальнай эліты». 2006 год.
20.25 «Ранішняя пошта». 1989 год.
0.00 «КВЗ 87-88». Трэцяя сустрэча. Каманды НДУ і 1-га ЛМІ. 1-я частка.
1.00 «Ранішняя пошта». 1986 год.
1.30 «Творчы вечар Аркадзя Арканава». 1990 год.
3.00 «Быў час». 2009 год.
3.55 Маст. фільм «Мы, ніжэйпадпісаныя».

EuroSport 1

3.00, 11.15, 17.45, 1.35 Тэніс. Australian Open.
11.00 Тэніс. «Гейм, сэт і Матс»-экстра.
16.15, 2.30 Тэніс. «Гейм, сэт і Матс».
16.45, 21.00 Тэніс. Матч дня. Выбар Матса Віландэра.
22.00 Снукер. «Мастэрс».

Кінакамедыя

0.20 Камедыя «Жудасны Генры».
2.00 Камедыя «Аксамітныя ручкі».
3.45 Камедыя «Месяцавая афёра».
5.30 Камедыя «Супер Лола».
7.10 Меладрама «Законы прывабнасці».
8.45 Камедыя «Паўднёвыя моры».
10.30 Прыгоды «Фантамас».
12.20 Камедыя «Бармен».
14.00, 14.50, 15.40 Скетчкам «Паміж намі».
14.20, 15.10 «Камедыянты (Шоу)».
16.00 Камедыя «Дазвольце цябе пацалаваць... Зноў».
17.55 Камедыя «Закаханы і бяззбройны».
19.30 Камедыя «Таксі-3».
21.05 Камедыя «Таксі-4».
22.45 Камедыя «Каханне ў вялікім горадзе 2».

ТБ3

6.00 М/ф.
7.40, 14.55 «Ёсць адзін сакрэт».
8.05 «Доктар І...»
8.35, 19.00, 2.40 «Асколкі». Серыял.
10.05, 4.00 «Судовыя страсці». Дак. серыял.
11.50 «Сляпая».
12.50 «Варажбітка».
13.55 «Паралельны свет».
15.25 «Здзелка».
16.00 «Натуральны адбор».
16.55, 21.30 «Рэвізора».
18.00 «Тайны следства». Серыял.
20.40, 2.00 «Вяселле і развод».
22.35, 5.30 «Гісторыі выратавання».
23.05 «Звышнатуральнае». Серыял.
23.50 «Рэальнае каханне». Драма.

ТБ1000

6.10, 17.50 Драма «Джэры Магуаер».
8.30 Фэнтэзі «Дзяўчына з вады».
10.20 Драма «Непакораны».
12.35 Меладрама «Кіт».
14.15 Меладрама «50 першых пацалункаў».
15.55 Трылер «Эфект матылька».

20.10 Драма «Народжаны чацвёртага ліпеня».
0.30 Драма «Веранiка вырашае памерці».
2.30 Меладрама «Найлепшае ўва мне».
4.30 Трылер «Драйвер на ноч».

ТБ1000 Рускае кіно

6.20 Камедыя «Пяць нявест».
8.20 Драма «Мама».
10.20 Камедыя «Каўказская палонніца!»
12.15 Драма «Дзюба-Дзюба».
14.45 Камедыя «Жаніх».
16.35 Баявік «Адваротны адлік».
18.35 Трылер «Адарванне».
20.20 Трылер «Чыстае мастацтва».
22.20 Камедыя «Руская гульня».
0.20 Драма «No comment».
2.25 Камедыя «Пра што гавораць мужчыны».
4.25 Меладрама «Снежны анёл».

National Geographic

6.00, 13.10 Гульні розуму.
6.25, 21.00, 0.05, 4.15 Навуковыя недарэчнасці.
7.40, 10.45, 14.40 Мегазаводы.
8.25, 15.25, 22.35 Міжнародны аэрапорт Дубай.
9.10, 17.50 Антарктыка.
10.00 1.00, 3.25 Паранармальнае.
11.35, 16.15, 19.25, 23.20, 2.35 Расследаванні авіякатастроф.
12.20, 18.35, 21.45, 1.45, 5.10 Марс.

Discovery

8.00, 14.00, 0.00, 3.50 Залатая ліхаманка.
9.00, 15.30, 21.30, 5.55 Зроблена з другаснай сыравіны.
9.30, 15.00, 21.00, 5.30 Як гэта зроблена?
10.00 16.00, 23.00, 7.10 Паляўнічыя на рэліквіі.
10.30, 16.30, 23.30, 7.35 Паляўнічыя на склады.
11.00 Цяга да матораў.
17.00, 22.00, 2.55 Махінатары.
18.00 Калекцыянеры аўто.
19.00 Аўтальянцы.
20.00 Вулічныя гонкі.
1.00, 6.20 Выжыць пасля сэлфі.
2.00, 4.40 Маланкавыя катастрофы.

■ Тэлесеткі

ТАТА МОЖА... ХАЙ ДАКАЖА!

З 22 студзеня тэлеканал «Беларусь 2» прадставіць гледачам гумарыстычнае рэаліці-шоу — на бацькоўскае выжыванне ва ўмовах хатняй гаспадаркі.

Праект украінскай вытворчасці, які носіць красамоўную назву «Тата трапіў», відавочна прыдумалі жанчыны, каб сагнаць моцны пол з канапы і даць пакаштаваць «лёгкага хлеба» звычайнай хатняй гаспадыні, жонкі і маці. Паводле ўмоў рэаліці-шоу, у кожным выпуску маці сямейства з'язджае ў тыднёвы водпуск, які цалкам прысвячае сабе, а бацька тым часам даглядае дзяцей і выконвае штодзённыя дамашнія справы, дакладна прытрымліваючыся графіка жонкі. Калі тату ўдасца справіцца з усімі заданнямі без таго, каб датэрмінова выклікаць жанчыну дамоў, сям'я атрымлівае грашовы прыз.

Паспачуваць або пакпіць з герояў рэаліці-шоу беларускія гледачы змогуць 22 і 29 студзеня, а з лютага — штодня з аўторка па пятніцу ў вячэрнім эфіры «Беларусь 2».

Вікторыя ЗАХАРАВА

■

Серада, 18 студзеня

Беларусь 1

6.00, 7.20, 8.15 Добрай раніцы, Беларусь!
7.00, 8.00, 9.00, 12.00, 15.00, 19.00, 0.15 Навіны.
7.05, 8.05 Навіны эканомікі.
7.10, 8.10, 19.40, 23.35 Зона Х.
9.10 Спецыяльны рэпартаж.
9.30, 22.00 Серыял «След».
10.00, 13.00, 16.00 90 секунд.
11.10, 20.00 Серыял «Жаночы доктар-2».
12.10, 16.35 Серыял «Сямейныя меладрамы-6».
13.20 Дзень у вялікім горадзе.
14.20 Дзіцячы доктар.
15.15, 18.40 Навіны рэгіёна.
15.25 Серыял «Шчаслівы білет».
17.40 Беларуская часінка.
19.20, 23.55 Сфера інтарэсаў.
21.00 Панарама.
21.45 Актуальнае інтэрв'ю.
0.30 Дзень спорту.
0.40 Серыял «Пастка».

Беларусь 2

7.00 Тэлераніца.
9.00, 22.05 Тэлебарометр.
9.05, 19.20 Серыял «Кухня».
10.10, 17.30 Дэтэктыў «Такая работа».
11.00, 18.15 Дэтэктыў «Сёмая руна».
12.00, 16.35 Серыял «Не нарадзіся прыгожай».
12.50, 21.25 Серыял «Мая цудоўная нянька».
13.20, 22.10 «Багіня шопінгу». Фэшн-шоў.
14.20, 20.25 «Паненка-сялянка». Рэаліці-шоу.
15.20 «Пін_код». Інтэрактыўны маладзёжны праект.
16.05, 0.00 «Анлайн 2.0». Скетчкам.
22.00 Спортлато 5 з 36, КЕНО.
23.05 «Як гартаваўся стайл-2». Сіткам.

Беларусь 3

7.00 «Дабранак».
7.35 «Беларуская кухня». Каша-прысыпанка.
8.00, 11.20, 20.20 «Калейдаскоп». Навіны культуры.
8.20, 18.40 «Фурцава». Драма.
9.10, 15.00 «Іван Фёдараў». Драма, 2-я серыя.
10.25 «Гітара па крузе».
11.35 «Размаўляем па-беларуску». Тэлевіктарына.
12.05 «Наперад у мінулае».
12.35, 23.25 «Дыя@блог». Пра прыгожае.
13.05, 19.35 «Пастка». Драма.
13.50 Юбілейны канцэрт фальклорнага гурта «Купалінка».
16.20 «872 дні Ленінграда». «Фронту трэба — зробім!»
16.55, 21.40 «Дзяржаўная граніца». Серыял. «Смяротны ўлоў».
20.40 «Калыханка».
21.00 «872 дні Ленінграда». «У галодная пятлі».

Беларусь 5

8.00, 21.55 PRO спорт. Навіны.
8.10 Спорт-кадр.
8.35 Хакей. Ліга чэмпіёнаў. 1/2 фіналу. «Спарта» (Чэхія) — «Векшэ Лейкерс» (Швецыя).
10.30 Хакей. Ліга чэмпіёнаў. 1/2 фіналу. «Фрыбург-Гатэран» (Швейцарыя) — «Фрэлунда» (Швецыя).
12.25 Баскетбол. Еўраліга. ЦСКА (Расія) — «Мілан» (Італія).
14.10 Хакей. Чэмпіянат Беларусі. «Юнацтва-Мінск» — «Гомель».
16.05 Чэмпіянат Беларусі па рукапашным баі.
17.55 Баскетбол. Еўракубак. «Цмокі-Мінск» (Беларусь) — «Керменд» (Венгрыя). *(У перапынку — PRO спорт. Навіны.)*
19.45 Гандбол. Чэмпіянат свету. Мужчыны. Беларусь — Германія.
21.25 Слэм-данк.
22.05 Біятлон. Кубак свету. Рупольдзінг. Гонка праследу. Мужчыны.
22.55 Біятлон. Кубак свету. Рупольдзінг. Гонка праследу. Жанчыны.
23.45 Авертайм.

АНТ

6.00, 6.30, 7.00, 7.30, 8.00 (з субцітрамі), **8.30, 9.00** (з субцітрамі), **11.00, 13.00, 16.00, 18.00** (з субцітрамі), **20.30** Нашы навіны.
6.05, 8.05 «Наша раніца».
9.05 «Жыць здорава!»
10.25 «Кантрольная закупка».
11.05, 13.05, 16.15, 18.15 (з субцітрамі), **21.00** Навіны спорту.
11.10 «Модны прыгавор».
12.10 «Сам-насам з усімі».
13.10 «Мужчынскае/Жаночае».
14.10 «Пра каханне».
15.10, 16.20 «Час пакажа».
16.55 «Давай пажэнімся!»
18.20 «Фазэнда».
18.55 «Няхай гавораць».
20.00 Час.
21.05 Серыял «Грачанка».
22.40 Драма «Мой адзіны».
0.30 Начныя навіны.

СТБ

6.00, 7.30, 10.30, 13.30, 16.30, 19.30, 22.30 «24 гадзіны».
6.10, 17.25 «Міншчына».
6.20, 7.45 «Раніца. Студыя добрага настрою».
7.40, 20.10, 23.00 «СТБ-спорт».
8.30, 23.05 «Тайны Чапман».
9.30, 18.35 «Самыя шакіруючыя гіпотэзы».
10.45, 23.55 «Next-2». Серыял.
12.25, 17.35 «Званая вячэра».
13.50 «Тэрыторыя памылак».
15.30 «Следакі». Серыял.
16.50 «Аўтапанарама».
17.10 «Ведай нашых!»
20.00 «Сталічныя падрабязнасці».
20.15 «Сакрэтныя тэрыторыі».
22.00 «Глядзець усім!»
1.25 Дакументальны праект: «Неўжывальныя здольнасці».

МІР

6.00 М/ф.
7.30 Добрай раніцы, свет!
9.00 Маст. фільм «Раз на раз не прыпадае».
10.35 Маст. фільм «Злачынны запал».
12.30 «Цяжар абеду».
13.00, 16.00, 19.00 Навіны (бягучы радок).
13.20 Маст. фільм «Сямейныя драмы».
14.20 Шоу «Няма праблем!»
16.15 Серыял «Вяртанне Мухтара-2».
19.20 Серыял «Закон і парадак».
22.10 Маст. фільм «Грахі нашы».
0.00 Маст. фільм «Тры разгневаныя мужчыны».
3.15 Серыял «Хто, калі не я?»

РТР—Беларусь

7.00 «Пакой смеху».
7.55 Маст. фільм «Шосты».
9.30 Маст. фільм «Вам — заданне».
11.00, 14.00, 17.00, 20.00 Весткі.
11.35 «Простыя пытанні» з Ягорам Хрусталёвым.
12.00 «60 хвілін». Ток-шоу.
13.15 «Правілы жыцця».
13.50, 16.50, 19.50, 23.00 Навіны — Беларусь.
14.35 «Пра самае галоўнае». Ток-шоу.
15.40 «Прамы эфір».
17.20 Серыял «Васіліса».
19.10, 20.40 Серыял «Шаманка».
21.45, 23.10 Серыял «Скліфасоўскі».
0.20 Серыял «Саша добры, Саша злы».

НТБ—Беларусь

6.00 «Астрапрагноз».
6.00, 7.00, 8.00, 10.00, 13.00, 16.00, 19.00 Сёння.
6.10, 7.10 Серыял «Адвакат».
8.10 Серыял «Вяртанне Мухтара».
9.45 «Іх норавы».
10.25 Серыял «Браценікі».
12.00 Суд прысяжных.
13.25 Агляд. Надзвычайнае здарэнне.
14.00 «За мяжой».
14.15 Серыял «НС. Надзвычайная сітуацыя».
16.25 Серыял «Вуліцы разбітых ліхтароў».
18.05 «Гаворым і паказваем». Ток-шоу.
19.40 Серыял «Павуцінне».
23.05 «НЗ.by».
23.25 «Вынікі дня».
23.55 Серыял «Вандраванні Сіндбада».

8 канал

7.00 Раніца на «Восьмым».
10.30 «Адшукваецца адпачынак».
11.00 Прыгоды «Вертыкальная мяжа».
13.00 Серыял «Імперыя».
13.55 Баявік «Рыцар дня».
15.55, 19.15, 21.00, 23.45 «Надвор'е».
16.00 «Мультпарад».
17.10 Серыял «Людзі ў дрэвах».
18.00 Серыял «Падмані мяне».
18.45 «Мой любімы гадаванец».
19.20 Серыял «Флэш».
20.50 «Вечарніца».
21.05 Камедыя «Брыджэт Джонс. Межы разумнага».
23.00 Серыял «Ганібал».

ВТБ

6.00 «Турбаміксер».
7.00 М/ф «Смяшарыкі».
7.20 М/ф «Фіксікі».
7.40 М/ф «Маша і мядзведзь».
8.00, 14.20 «Ералаш».
8.30, 18.00 Серыял «Варонiны».
9.30 Камедыя «Супернача».
11.20, 5.00 Серыял «Сакратар».
12.20 «Паспець за 24 гадзіны».
13.20, 20.00 Серыял «Вы ўсе мяне прыводзіце ў шаленства».
15.00, 2.00 Серыял «Дзетка».
16.00, 3.00 Серыял «Нанаканне».
17.00, 23.00 «Уральскія пельмені».
19.00 Серыял «Закрытая школа».
21.00 Меладрама «Каханне без перасадак».

23.30 Серыял «Месяц».
0.30 «Не можа быць!»
1.30, 4.00 Скетч-шоу «6 кадраў».
4.30 «Лаві момант».

Культура

10.00, 15.00, 19.30, 23.30 Навіны культуры.
10.15, 1.55 «Назіральнік».
11.15 «Карціна». Маст. фільм.
12.45, 20.50 «Правілы жыцця».
13.10, 18.15 Сусветныя скарбы.
13.25, 23.50 «Казус Кукоцкага». Серыял.
15.10, 21.20 «Спадчына Старажытнай Азіі». Дак. серыял.
16.05 Штучны адбор.
16.50 «Больш чым каханне». Ганна і Павел Фларэнскія.
17.35 Віяланчэль. Майстры выканальніцкага мастацтва. Ёханэс Мозер.
18.30 «Бывай, ХХ стагоддзе! Віктар Астаф'еў».
19.15 «Добрай ночы, малыя!»
19.45 Галоўная роля.
20.05 «Абсалютны слых».
22.10 Улада факта. «Павел І: адзінокі імператар».
22.50 Колер часу. Альбрэхт Дзюрэр. «Меланхолія».
23.00 «Азарый Плісецкі. Жыццё робіць лепш, чым ты задумаў...»
23.45 Мастсавет.
1.20 Ф. Мастранджэла і сімфанічны аркестр «Руская філармонія». Творы М. Равеля, М. дэ Фальі, А. П'яцолы.
1.50 «О'Генры». Дак. фільм.

Настальгія

6.00 «СевАлогія» з Севам Наўгародцавым: «Міцькі». 2005 год.
6.55, 8.20, 9.40, 11.00, 15.40, 17.00, 18.55, 20.25, 21.40, 23.50, 1.30, 5.35 Музычная настальгія.
7.20, 13.15, 19.20 Маст. фільм «Гонкі па вертыкалі».
8.50, 20.50 «Прэс-экспрэс». 1995 год.
9.00, 15.00, 21.00 «Мінулы час».
10.00, 16.00, 22.00 «Народжаныя ў СССР».
12.00 «Быў час» з Аляксандрам Паліткоўскім: «Асаблівасці нацыянальнай эліты». 2006 год.
14.25 «Ранішняя пошта». 1989 год.
18.00 «Спяем, сябры!» з Таццянай Візбар. 2007 год.
23.00 «Я сама». Тэма: «Маладая жанчына шукае працу». 1995 год.
0.00 «Акулы пяра». Гурт «Ногу свело». 1995 год.
0.50 Праграма «Тэма» з У. Ліцьевым: «Нашы комплексы». 1992 год.
2.05 Праграма «Вясёлыя рабяты». 1985 год.
3.20 Маст. фільм «Шафёр на адзін рэйс».

EuroSport 1

3.00, 11.15, 17.45, 1.35 Тэніс. Australian Open.
11.00 Тэніс. «Гейм, сэт і Матч»-экстра.
16.15, 2.30 Тэніс. «Гейм, сэт і Матч».
16.45, 21.00 Тэніс. Матч дня. Выбар Матса Віландэра.
22.00 Снукер. «Мастэрс».

Кінакамедыя

0.25 Камедыя «Супер Лола».
2.00 — Прафілактыка.
10.00, 14.00, 14.50, 15.40 Скетчкам «Паміж намі».
10.45 Камедыя «Таксі».
12.25 Камедыя «Таксі-2».
14.20, 15.10 «Камедыянты (Шоу)».
16.00 Камедыя «Дазвольце цябе пацалаваць... На вяселлі».
17.40 Камедыя «Закахаць і абясшкодзіць».
19.40 Меладрама «Каханне з першага погляду».
21.10 Меладрама «Мой самы страшны кашмар».
22.55 Камедыя «Каханне ў вялікім горадзе-3».

ТБ3

6.00 М/ф.
7.50, 15.00 «Ёсць адзін сакрэт».
8.15 «Доктар І...»
8.45, 18.55, 2.35 «Асколкі». Серыял.
10.10, 4.00 «Судовыя страсці». Дак. серыял.
11.55 «Сляпая».
12.55 «Варажбітка».
14.00 «Паралельны свет».
15.30 «Здзелка».
15.55 «Натуральны адбор».
16.50, 21.45 «Рэвізора».
17.55 «Тайны следства». Серыял.
20.45, 1.40 «Магазіна».
22.45, 5.30 «Лінія абароны».
23.15 «Звышнатуральнае». Серыял.
0.00 «Людзі Ікс-4». Фантастыка.

ТБ1000

6.10, 17.55 Драма «Абуджэнне».
8.25 Трылер «11.14».
9.55 Драма «Вераніка вырашае памерці».
11.45 Драма «Народжаны чацвёртага ліпеня».
14.15 Трылер «Драйвер на ноч».
15.55 Меладрама «Найлепшае ўва мне».
20.10 Фантастыка «Гадзіла».
22.40 Драма «Настаўнік на замену».

0.25 Драма «Там, дзе сэрца».
2.35 Дэтэктыў «Перш чым я засну».
4.10 Трылер «Страчаны рай».

ТБ1000 Рускае кіно

6.20 Камедыя «Руская гульня».
8.20 Трылер «Чыстае мастацтва».

10.15 Драма «No comment».
12.20 Фантастыка «Дазнанне пілота Піркса».
14.20 Камедыя «Пра што гавораць мужчыны».
16.20 Меладрама «Снежны анёл».
18.25 Драма «Сын».
20.20 Драма «Якая бяжыць па хвалях».
22.50 Камедыя «Рыба-мара».
0.45 Фільм жахаў «Юлечка».
2.45 Меладрама «Уцячы, дагнаць, закахацца».
4.35 Драма «Як падняць мільён. Споведзь Z@drota».

National Geographic

6.00, 13.05 Гульні розуму.
6.25, 9.55, 17.40, 5.35 Навуковыя недарэчнасці.
7.35, 10.40, 14.35 Мегазаводы.
8.20, 15.20, 22.35 Міжнародны аэрапорт Дубай.
11.30, 16.10, 19.25, 23.20, 2.25 Расследаванні авіякатастроф.
12.15, 18.35, 21.45, 1.35, 4.45 Марс.
21.00, 0.50, 4.00 Золата Юкана.
0.05, 3.15 Паранармальнае.

Discovery

8.00, 14.00, 0.00, 3.50 Залатая ліхаманка.
9.00, 15.30, 21.30, 5.55 Зроблена з другасной сыравіны.
9.30, 15.00, 21.00, 5.30 Як гэта зроблена?
10.00 16.00, 20.00, 23.00, 7.10 Паляўнічыя на рэліквіі.
10.30, 16.30, 23.30, 7.35 Паляўнічыя на складзе.
11.00 Бітва за нерухомасць.
17.00, 22.00, 2.55 Махінатары.
18.00 Паляўнічыя на складзе.
19.00 Ліквідатар.
1.00, 6.20 Выжыць пасля сэлфі.
2.00, 4.40 Маланкавыя катастрофы.

Усходні гараскоп на

АВЕН. Воля плюс мэтанакіраванасць, плюс арганізатарскія здольнасці — немінучы поспех. Дзякуючы сваёй працаздольнасці вы можаце дасягнуць небывалых вышынь. Ёсць небяспека занадта захапіцца нязбытнымі марамі, што адарве вас ад рэальнасці і не дазволіць вырашаць надзённыя праблемы. Да канца тыдня паспрабуйце знайсці час для блізкіх. Субота — найбольш прыдатны дзень для хатніх клопатаў. У асабістым жыцці неабходна перапынак у адносінах, каб прыняць некаторыя важныя для сябе рашэнні.

ЦЯЛЕЦ. Дынамічны тыдзень, так шмат падзей, што вам будзе проста не хапаць ні сіл, ні часу, каб за імі ўсачыць. У некаторых выпадках давядзецца літаральна разрывацца, каб паспець усюды. Можа ўзнікнуць адчуванне, што ад вас занадта шмат патрабуюць і занадта мала даюць. У першай палове тыдня неабходна старанна выконваць прафесійныя абавязкі, пераадольваючы таемнае супраціўленне некаторых калег. Чацвер і пятніца — спрыяльныя дні для таго, каб заняцца кар'ерай. Не забывайцеся пра ўплывовых заступнікаў.

БЛІЗНЯТЫ. Прыйдзецца ўраўнаважваць некаторыя рысы свайго характару, каб дамагчыся вызначаных мэт і не паўтарыць памылак нядаўняга мінулага. Зможаце атрымаць менавіта тое, чаго даўно хацелі. Так што будзе нагода для радасці. У выхадныя дні адпачыць ад праблем атрымаецца толькі дома, таму, калі на гэты дзень намечаны сустрэчы, іх пажадана адкласці. Калі, вядома, вы не хочаце вырашаць чужыя праблемы. З матэрыяльнага пункта гледжання — час даволі паспяховы. Можаце разлічваць на фінансавыя паступленні, стабільнасць у справах і з'яўленне новых магчымасцяў для заробку.

РАК. Вас могуць чакаць новыя знаёмствы і цікавыя сустрэчы. З самага пачатку тыдня будзьце на ўсялякі выпадак гатовыя да таго, каб памяняць работу і кола зносін. У чацвер на першы план выйдуць не словы, а ўчынкі: менавіта па іх варта ацэньваць навакольных. У пятніцу можа накрыць хваля раздражнення: паспрабуйце не рабіць занадта ўжо гучных скандалаў. Калі вас чакае гутарка або экзамен, вы пройдзеце іх паспяхова. Так што ў выхадныя будзе што адзначыць з блізкімі людзьмі.

ЛЕЎ. У пачатку тыдня трэба будзе заняцца рашэннем старых праблем і завяршэннем спраў, пачатых яшчэ ў мінулым годзе. У аўторак будзьце асцярожныя, вас можа чакаць добра замаскіраваны падман. Пачынаючы з чацвярга, надыходзіць спрыяльны час для старту чагосьці новага і незвычайнага. Выяўляючы сябе з лепшага боку, набудзеце значнасць і аўтарытэт у вачах навакольных. Удалымі могуць быць планы і задумы, якія вы будзеце рэалізоўваць у суботу. У нядзелю пастаўцеся з увагай да праблем родных.

ДЗЕВА. На працы, якія б намаганні вы ні прыкладалі, істотных змен у вашым становішчы пакуль не прадбачыцца. Затое можаце паспяхова вырашыць праблемы з жыллём. У сераду смела разлічвайце на дапамогу сяброў або родных. У чацвер лепш не прымаць паспешлівых рашэнняў у асабістым жыцці. Неабходна будзе старанна прадумаць і аб'ектыўна ацаніць прапанову, якая паступіла вам. Субота парадуе цікавай інфармацыяй, якая дазволіць змяніць у лепшы бок стан спраў у сям'і.

наступны тыдзень

ШАЛІ. Удача можа апынуцца на вашым баку, але сёння яна будзе вельмі пужлівая. Неабходна рэалістычна паглядзець на рэчы і не падманваць сябе марнымі надзеямі. Некаторыя людзі з вашага асяроддзя пакажуць свае сапраўдныя твары, што будзе вельмі цікавым відовішчам. Акрамя таго, такая шчырасць дазволіць умацаваць адносіны з тымі людзьмі, якім вы сапраўды неабходныя і дарагія. Пачынаючы з чацвярга, праявіце ініцыятыву і прадпрымальнасць у чымсьці новым, хоць гэта ўхваляць далёка не ўсё.

СКАРПІЁН. Тыдзень будзе дастаткова цікавым, насычаным разнастайнымі падзеямі. Не спяшайцеся пачынаць штосьці новае, паспрабуйце не фарсіраваць падзеі. На ўсе вашы пытанні адкажуць і ясна дадуць зразумець, што вас цэняць і на вас спадзяюцца. Разлічвайце на падтрымку акружэння, не імкніцеся рабіць усё ў адзіночку, бо дзякуючы дапамозе з боку вы даможацеся выніку значна хутчэй. Паспрабуйце захоўваць душэўную раўнавагу і вучыцеся прыслухоўвацца тым, хто побач, і не адмаўляйцеся ад... рабіць выводы; праца будзе маеце. І вас чакае сапраўдны поспех.

СТРАЛЕЦ. У вашым жыцці наспелі сур'ёзныя перамены, на жаль, яны будуць адбывацца не зусім лёгка і прыемна. Тыдзень будзе паласатым. Зрэшты, светлых палос чакаецца значна больш, чым чорных. Справіцца з сур'ёзнымі задачамі дапаможа творчы патэнцыял, асабліва, калі вы не пасаромеецеся яго праявіць. Вялікую ролю адыграе інтуіцыя. Падтрымка можа прыйсці з зусім нечаканага боку, магчымы пачатак новых партнёрскіх адносін. Але не забывайце, што праблемы трэба вырашаць, а не ныць і скардзіцца на жыццё.

КАЗЯРОГ. Першыя два дні тыдня спрыяльныя для далёкіх паездак, падарожжаў, як дзелавых, так і забаўляльных і пазнавальных. У чацвер пастарайцеся пазбягаць цеснага кантакту з начальствам, афіцыйнымі асобамі, людзьмі старэйшага ўзросту, а таксама з любымі структурамі ўлады. У гэты дзень вам могуць быць прад'яўлены прэтэнзіі, вас прымусяць плаціць па рахунках. Пятніцу пастарайцеся выкарыстоўваць для выпраўлення сваіх памылак, асабліва ў адносінах да калег па рабоце. У суботу ўвечары спатрэбіцца дастаткова шмат часу, каб вырашыць праблему, якая раптам узнікла.

ВАДАЛЕЙ. Душа будзе патрабаваць рамантыкі, у той час як зоркі настойліва рэкамендуюць праявіць як мага большую практычнасць ва ўсіх галінах. Лёс можа даць шанц вырашыць многія праблемы. Вельмі дарэчы будзе пачуццё меры, у тым ліку і ў працы. Давядзецца разлічваць толькі на свае сілы, бо сябры і сваякі пры ўсім жаданні нічым не змогуць дапамагчы. У асабістым жыцці зараз цішыня і спакой. І пакуль не варта чакаць запалу і бур.

РЫБЫ. Павышаная дзелавая актыўнасць дазволіць паспяхова разабрацца з многімі справамі, што само па сабе ўжо прынясе як маральнае задавальненне, так і канкрэтную карысць. Вас могуць збянтэжыць і нават засмуціць праблемы ў прафесійнай сферы. Давядзецца прыкладаць рашучыя меры, у тым ліку і тыя, якія не вельмі падабаюцца. Выбар, які давядзецца зрабіць, можа змяніць ваш далейшы лёс. Спатрэбіцца парада калег або блізкіх сяброў. У асабістым жыцці крыўдлівасць толькі пашкодзіць, больш усміхайцеся і жартуйце.

Чацвер, 19 студзеня

Беларусь 1

6.00, 7.20, 8.15 Добрай раніцы, Беларусь!
7.00, 8.00, 9.00, 12.00, 15.00, 19.00, 0.20 Навіны.
7.05, 8.05 Навіны эканомікі.
7.10, 8.10, 19.40, 23.45 Зона Х.
8.50 Слова Мітрапаліта Паўла на Хрышчэнне Гасподняе.
9.10 Актуальнае інтэрв'ю.
9.30, 22.10 Серыял «След».
10.00, 13.00, 16.00 90 секунд.
11.10, 20.00 Серыял «Жаночы доктар-2».
12.10, 16.35 Серыял «Сямейныя меладрамы-6».
13.20 Дзень у вялікім горадзе.
14.20 Дзіцячы доктар.
15.15, 18.40 Навіны рэгіёна.
15.25 Серыял «Шчаслівы білет». Заключная серыя.
17.40 Беларуская часінка.
19.20, 0.05 Сфера інтарэсаў.
21.00 Панарама.
21.45 Буйным планам.
0.40 Дзень спорту.
0.50 Серыял «Пастка». Заключная серыя.

Беларусь 2

7.00 Тэлераніца.
9.00, 22.05 Тэлебарометр.
9.05, 19.20 Серыял «Кухня».
10.10, 17.30 Дэтэктыў «Такая работа».
11.00, 18.20 Дэтэктыў «Сёмая руна».
11.55, 16.35 Серыял «Не нарадзіся прыгожай».
12.50, 21.25 Серыял «Мая цудоўная нянька». Заключная серыя.
13.20, 22.10 «Багіня шопінгу». Фэшн-шоу.
14.15, 20.25 «Паненка-сялянка». Рэаліці-шоу.
15.20 «Пін_код». Інтэрактыўны маладзёжны праект.

16.05, 0.00 «Анлайн 2.0». Скетчкам.
22.00 Спортлато 6 з 49, КЕНО.
23.05 «Як гартаваўся стайл-2». Сіткам.

Беларусь 3

7.00 «Дабрананак».
7.35 «Беларуская кухня». «Селядзец» з карпа.
8.00, 11.25, 20.20 «Калейдаскоп». Навіны культуры.
8.20, 18.40 «Фурцава». Драма.
9.10, 14.00 «Пакуль плывуць аблокі». Драма.
11.45 «Размовы пра духоўнае». Вадохрышча.
11.55 «Размаўляем па-беларуску». Тэлевiктарына.
12.25 «Край».
12.50, 23.30 «Дыя@блог». Пра літаратуру.
13.15, 19.35 «Пастка». Драма.
16.15 «872 дні Ленінграда». «У галоднай пятлі».
16.55, 21.40 «Дзяржаўная граніца». Серыял. «Ілжывая мэта».
20.40 «Калыханка».
21.00 «872 дні Ленінграда». «Горад жывых».

Беларусь 5

8.00, 19.15, 21.40 PRO спорт. Навіны.
8.10 Авертайм.
8.40 Гандбол. Чэмпіянат свету. Мужчыны. Беларусь — Германія.
10.10 Спорт-кадр.
10.40 Баскетбол. Еўракубак. «Цмокі-Мінск» (Беларусь) — «Керменд» (Венгрыя).
12.30 Хакей. КХЛ.
14.30 Гандбол. Чэмпіянат свету. Мужчыны. Харватыя — Беларусь.
16.05 Біятлон. Кубак свету. Антхольц. Індывідуальная гонка. Жанчыны.
18.10 «Жанчыны і спорт». Марыя Мамашук.
18.45 Слэм-данк.
19.25 Хакей. КХЛ. «Дынама-Мінск» — «Дынама» (Рыга).
21.50 Біятлон. Кубак свету. Антхольц. Індывідуальная гонка. Жанчыны.
23.00 Баскетбол. Еўраліга. «Барселона» (Іспанія) — «Эфес» (Турцыя).

АНТ

6.00, 6.30, 7.00, 7.30, 8.00 (з субцітрамі), **8.30, 9.00** (з субцітрамі), **11.00, 13.00, 16.00, 18.00** (з субцітрамі), **20.30** Нашы навіны.
6.05, 8.05 «Наша раніца».
9.05 «Жыць здарова!»
10.25 «Кантрольная закупка».
11.05, 13.05, 16.15, 18.15 (з субцітрамі), **21.00** Навіны спорту.
11.10 «Модны прыгавор».
12.10 «Сам-насам з усімі».
13.10 «Мужчынскае/Жаночае».
14.10 «Пра каханне».
15.10, 16.20 «Час пакажа».
16.55 «Давай пажэнімся!»
18.20 «Фазэнда».
18.55 «Няхай гавораць».
20.00 Час.
21.05 «Трэба разабрацца».
21.30 Серыял «Гračанка».
23.05 Маст. фільм «Стагадовы стары, які вылез у акно і знік».
0.30 Начныя навіны.

СТБ

6.00, 7.30, 10.30, 13.30, 16.30, 19.30, 22.30 «24 гадзіны».
6.10, 17.25 «Меншчына».
6.20, 7.45 «Раніца. Студыя добрага настрою».
7.40, 20.10, 23.00 «СТБ-спорт».
8.30, 23.25 «Тайны Чапман».
9.30, 18.35 «Самыя шакіруючыя гіпотэзы».
10.45, 0.15 «Next-2». Серыял.
12.25, 17.35 «Званая вячэра».

13.50 «Сакрэтныя тэрыторыі».
15.40 «Следакі». Серыял.
16.10 «Скардзіцца дазваляецца».
16.50 «Мінск і мінчане».
20.00 «Сталічныя падрабязнасці».
20.15 «Дзіўная справа».
22.00 «Глядзець усім!»
23.05 «Аўтапанарама».
1.45 Дакументальны праект: «Рай асуджаных».

МІР

6.00 М/ф.
7.30 Добрай раніцы, свет!
9.00 Маст. фільм «Нядзельны тата».
10.35 Маст. фільм «Грахі нашы».
12.30 «Цяжар абеду».
13.00, 16.00, 19.00 Навіны (бягучы радок).
13.20 Дак. фільм «Сямейныя драмы».
14.20 Шоу «Няма праблем!»
16.15 Серыял «Вяртанне Мухтара-2».
19.20 Серыял «Закон і парадак».
22.10 Маст. фільм «Патрабуецца нянька».
0.20 Маст. фільм «Бобі».
3.15 Серыял «Хто, калі не я?»

РТР—Беларусь

7.00 «Раніца Расіі».
11.00, 14.00, 17.00, 20.00 Весткі.
11.35 «Пакой смеху».
12.00 «60 хвілін». Ток-шоу.
13.15 «Правілы жыцця».
13.50, 16.50, 19.50, 23.00 Навіны — Беларусь.
14.35 «Пра самае галоўнае». Ток-шоу.
15.40 «Прамы эфір».
17.20 Серыял «Васіліса».
19.10, 20.40 Серыял «Шаманка».
21.45, 23.30 Серыял «Скліфасоўскі».

23.10 «Простыя пытанні» з Ягорам Хрусталёвым.
0.40 Серыял «Саша добры, Саша злы».

НТБ—Беларусь

5.55 «Астрапрагноз».
6.00, 7.00, 8.00, 10.00, 13.00, 16.00, 19.00 Сёння.
6.10, 7.10 Серыял «Адвакат».
8.05 Серыял «Вяртанне Мухтара».
9.45 «Іх норавы».
10.25 Серыял «Брацэнікі».
12.00 Суд прысяжных.
13.25 Агляд. Надзвычайнае здарэнне.
14.00 «За мяжой».
14.15 Серыял «НС. Надзвычайная сітуацыя».
16.25 Серыял «Вуліцы разбітых ліхтароў».
18.05 «Гаворым і паказваем». Ток-шоу.
19.40 Серыял «Павуцінне».
23.05 «НЗ.by».
23.25 «Вынікі дня».
23.55 Серыял «Вандраванні Сіндбада».

8 канал

7.00 Раніца на «Восьмым».
11.00 Трылер «Снайпер».
13.10 Серыял «Імперыя».
14.05 Драма «Пералом».
15.55, 19.15, 21.00, 23.55 «Надвор'е».
16.00 «Мультпарад».
17.00 «Мой любімы гадаванец».
17.25 Серыял «Людзі ў дрэвах».
18.10 Серыял «Падмані мяне».
19.00 «Фэшн is my прафэшн».
19.20 Серыял «Флэш».
20.50 «Вечарніца».
21.05 «Даведнік па краінах і кантынентах».
21.15 Драма «Дзве жанчыны».
23.10 Серыял «Ганібал».

ВТБ

6.00 «Турбаміксер».
7.00 М/ф «Смяшарыкі».
7.20 М/ф «Фіксікі».
7.40 М/ф «Маша і мядзведзь».
8.00, 14.30 «Ералаш».
8.30, 18.00 Серыял «Варонiны».
9.10 Баявік «На грэбні хвалі».

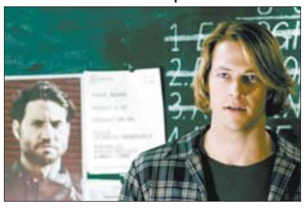

11.30, 5.00 Серыял «Сакратар».
12.30 «Паспецць за 24 гадзіны».
13.30, 20.00 Серыял «Вы ўсе мяне прыводзіце ў шаленства».
15.00, 2.00 Серыял «Дзетка».
16.00, 3.00 Серыял «Нанакаханне».
17.00, 23.00 «Уральскія пельмені».
19.00 Серыял «Закрытая школа».
21.00 Драма «Дні грому».
23.10, 0.50, 4.00 Скетч-шоу «6 кадраў».
0.00 Еўрапейскі покерны турнір.
4.30 «Лаві момант».

Культура

6.30 «Еўраньюс».
10.00, 15.00, 19.30, 23.30 Навіны культуры.
10.15, 1.55 «Назіральнік».
11.15 «Карціна». Маст. фільм.
12.35, 20.50 «Правілы жыцця».
13.00 «Расія, любоў мая!» «Гісторыя і культура комі».
13.30, 23.50 «Казус Кукоцкага». Серыял.
15.10 «Спадчына Старажытнай Азіі». Дак. серыял.
16.05 «Абсалютны слых».
16.50 «Трынаццаць плюс... Леанід Кантаровіч». Дак. фільм.
17.35 Віяланчэль. Майстры выканальніцкага мастацтва. Аляксандр Князеў.
18.15, 1.40 Сусветныя скарбы.
18.30 «Бывай, ХХ стагоддзе! Савелій Ямшчыкоў».
19.15 «Добрай ночы, малыя!»
19.45 Галоўная роля.
20.05 Чорныя дзіркі. Белыя плямы.
21.20 Ступені цывілізацыі. «Зніклы горад гладыятараў». Дак. фільм.
22.10 «Культурная рэвалюцыя».
23.00 «Азарый Плісецкі. Жыццё робіць лепш, чым ты задумаў...»
23.45 Мастсавет.
1.20 Г. Свірыдаў. Сюіта з музыкі да кінафільма «Час, наперад!»

Настальгія

6.00 «Быў час» з Аляксандрам Палiткоўскім: «Асаблівасці нацыянальнай эліты». 2006 год.
7.15, 13.20, 1.20 Маст. фільм «Гонкі па вертыкалі».
8.25 «Ранішняя пошта». 1989 год.
9.00, 15.00, 21.00, 3.00 «Мінулы час».
9.40, 11.00, 12.55, 14.20, 15.40, 17.50, 18.55, 20.40, 21.40, 0.55, 2.20, 3.40, 5.00 Музычная настальгія.
10.00, 16.00, 22.00, 4.00 «Нарoджаныя ў СССР».
12.00 «Спяем, сябры!» з Тацццянай Візбар. 2007 год.
14.50, 2.50 «Прэс-экспрэс». 1995 год.
17.00 «Я сама». Тэма: «Маладая жанчына шукае працу». 1995 год.
18.00 «Яловая субмарына» з Аляксандрам Ліпніцкім. «Гісторыя рускага рока». «Акварыум». Мы ніколі не станем старэйшымі». 1-я частка. 2007 год.
19.15 Маст. фільм «Калі дрэвы былі вялікімі».
23.00 «Песня-82». 1-е аддзяленне.
0.00 «СевАлогія» з Севам Наўгародцавым: «Міцькі». 2005 год.

EuroSport 1

3.00, 11.15, 18.45, 2.00 Тэніс. Australian Open.
11.00, 2.45 Тэніс. «Гейм, сэт і Матс»-экстра.
16.15, 2.30 Тэніс. «Гейм, сэт і Матс».
16.30, 20.00, 1.35 Біятлон. Кубак свету.
17.45, 21.00 Тэніс. Матч дня. Выбар Матса Віландэра.
22.00 Снукер. «Мастэрс».

Кінакамедыя

0.25 Меладрама «Законы прывабнасці».
2.05 Камедыя «Рымскія спатканні».
3.45 Камедыя «Супер Лола».
5.25 Камедыя «Жудасны Генры».
7.10 Камедыя «Паўднёвыя моры».
8.55 Прыгоды «Фантамас».
10.45 Камедыя «Таксі-3».
12.20 Камедыя «Таксі-4».
14.00, 14.50, 15.40 Скетчкам «Паміж намі».
14.20, 15.10 «Камедыянты (Шоу)».
16.00 Камедыя «Дазвольце цябе пацалаваць... Бацька нявесты».
17.45 Меладрама «Стаўка на каханне».
19.30 Камедыя «Сутэнёр».
21.10 Камедыя «Госць».
22.40 Камедыя «Бос у гасцінай».

ТБ3

6.00 М/ф.
7.40, 14.50 «Ёсць адзін сакрэт».

8.05 «Доктар І...»
8.35, 19.00, 2.40 «Асколкі». Серыял.
10.10, 4.00 «Судовыя страсці». Дак. серыял.
11.50 «Сляпая».
12.50 «Варажбітка».
13.50 «Паралельны свет».
15.20 «Здзелка».
15.50 «Натуральны адбор».
16.55, 21.35 «Рэвізора».
18.00 «Тайны следства». Серыял.
20.40, 1.55 «У майго дзіцяці шостае пачуццё».
22.40, 5.30 «Вокладка».
23.10 «Звышнатуральнае». Серыял.
23.55 «Самалёт прэзідэнта». Трылер.

ТБ1000

6.10, 18.20 Меладрама «Дом каля возера».

8.00 Драма «Настаўнік на замену».
9.45 Драма «Там, дзе сэрца».
11.55 Фантастыка «Гадзіла».
14.25 Трылер «Страчаны рай».
16.35 Дэтэктыў «Перш чым я засну».
20.10 Трагікамедыя «Гэтай раніцай у Нью-Ёрку».
21.55 Драма «Монстр».
23.55 Меладрама «Яна».
2.10 Драма «Непакораны».
4.20 Фэнтэзі «Дзяўчына з вады».

ТБ1000 Рускае кіно

6.20 Камедыя «Рыба-мара».
8.15 Драма «Якая бяжыць па хвалях».
10.40 Трылер «Юлечка».
12.35 Камедыя «Цырк».
14.30 Меладрама «Уцячы, дагнаць, закахацца».
16.20 Драма «9 дзён і адна раніца».
18.20 Меладрама «Пацалунак матылька».
20.20 Меладрама «Восьмага сакавіка».
22.10 Меладрама «Забарона».
0.00 Трылер «Перакладчык».
1.20 Меладрама «Будзь са мной».
2.45 Драма «Мама».
4.30 Камедыя «Пяць нявест».

National Geographic

6.00, 13.15 Гульні розуму.
6.40, 5.35 Навуковыя недарэчнасці.
7.50, 10.50, 14.45 Мегазаводы.
8.35, 15.30, 22.35 Міжнародны аэрапорт Дубай.
9.20, 17.50 Золата Юкана.
10.05, 0.05, 3.15 Паранармальнае.
11.40, 16.20, 19.25, 23.20, 2.30, 4.00 Расследаванні авіякатастроф.
12.25, 18.35, 21.45, 1.40, 4.50 Марс.
21.00, 0.55 Шаша праз пекла.

Discovery

8.00, 14.00, 19.00, 0.00, 3.50 Залатая ліхаманка.
9.00, 15.30, 21.30, 5.55 Зроблена з другасных сыравіны.
9.30, 15.00, 21.00, 5.30 Як гэта зроблена?
10.00 16.00, 23.00, 7.10 Паляўнічыя на рэліквіі.
10.30, 16.30, 23.30, 7.35 Паляўнічыя на склады.
11.00 Будаўнікі караблёўгігантаў.
17.00, 22.00, 2.55 Махінатары.
18.00 Жыццё сабак.
20.00 Смяротны ўлоў.
1.00, 6.20 Выжыць пасля сэлфі.
2.00, 4.40 Маланкавыя катастрофы.

ШАХМАТНЫ КЛУБ

Выпуск №9

Нядаўна фінішаваў буйны міжнародны конкурс складання шахматных задач, прысвечаны памяці савецкага і ўкраінскага гросмайстра па кампазіцыі Валянціна Рудэнкі (1938—2016). Паколькі Валянцін Фёдаравіч на працягу некалькіх дзесяцігоддзяў быў адным з найвыдатнейшых шахматных кампазітараў свету, прыняць удзел у мемарыяльным спаборніцтве палічылі за гонар многія славутыя складальнікі з дзясяткаў краін. У такой прадстаўнічай кампаніі поспехаў дабіліся і шэраг беларускіх аўтараў. Напрыклад, задача Аляксандра Варыцкага (Брэст) адзначана трэцім пахвальным водгукам:

Белыя: Кра7, Фе6, Ла5, Лf4, Сb1, Cd6, Kd5, Kf5, пп. b6, c5, f2 (11).

Чорныя: Крс4, Фh4, Лb3, Лс7, Ch1, Ke4, Kg6, пп. a3, b2, b7, d2 (11).

Мат у 3 хады.

Рашэнне: 1.Kd4! ~ 2.Ла4+ Лb4 3.Л:b4x, 1...K:d6 2.Фе2+ Kp:d5 3.Фе6x, 2...Лd3 3.Ca2x, 1...K:c5 2.Kc6+ Ke4 3.Лс5x, 1...Kc3 2.Ke3+ Kpb4 3.Kc6x, 1...Лb4 2.Kc3+ Kp:c3, Kp:d4 3.Kde2, Kce2x.

Чатырохходоўка таго ж аўтара атрымала другі пахвальны водгук, трохходоўка Аляксандра Булаўкі і Віктара Зайцава — шосты ганаровы водгук, двухходоўка і задача на зваротны мат у 4 хады Міхаіла Храмцэвіча — адпаведна дзясяты і чацвёрты прызы.

А для самастойнага рашэння прапануем двухходоўку Мікалая Бельчыкава (Барысаў) і Віктара Зайцава (Гомель), што адзначана восьмым ганаровым водгукам *(гл. дыяграму).*

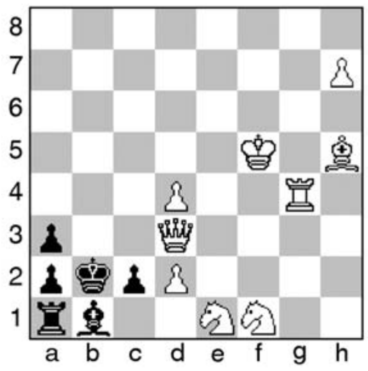

Белыя: Kpf5, Фd3, Лg4, Ch5, Ke1, Kf1, пп. d2, d4, h7 (9).

Чорныя: Kpb2, Ла1, Cb1, пп.a2, a3, c2 (6).

Мат у 2 хады.

Дасылайце рашэнні на адрас рэдакцыі («Звязда», вул. Хмяльніцкага, 10а, 220013, г. Мінск) або на электронны адрас вядучага аддзела: vadim_ne67@mail.ru

* * *

На чэмпіянаце свету па хуткіх шахматах у Катары Сяргей Жыгалка быў 37-м са 106 удзельнікаў, Аляксей Аляксандраў — 66-м, а ў бліцы яны былі адпаведна 58-м і 80-м са 108 удзельнікаў. На чэмпіянаце Еўропы па хуткіх шахматах сярод юнакоў і дзяўчат ад 8 да 18 гадоў у Сербіі залатыя медалі заваявалі Арцём Бяляўскі, Яна Ільючык і Вольга Бадэльва, сярэбраны — Вячаслаў Зарубіцкі, бронзавы — Ягор Сіліч. Там жа ў беларусаў каманднае «золата» ў групе да 14 гадоў і «серабро» — да 10 гадоў, а па рашэнні задач залаты медаль заваяваў Арцём Сіняўскі, сярэбраны — Аляксандра Шабан, бронзавы — Міхаіл Нікіценка. У гэтым жа чэмпіянаце па бліцы «золата» ў Вольгі Бадэлькі, «серабро» — у Арцёма Сіняўскага і Аляксандры Шабан. Мікіта Маёраў фінішаваў трэцім на турніры ў Аўстрыі (96 удзельнікаў). На наваго́днім турніры па хуткіх шахматах у сталічным Рэспубліканскім цэнтры алімпійскай падрыхтоўкі (81 удзельнік) прызёрамі сталі Ігар Люцко, Віталь Мерыбанаў і Станіслаў Кавалеўскі, а ў бліцы (66 удзельнікаў) наймацнейшым быў Раман Грыб.

* * *

Рашэнне задачы з мінулага выпуску: 1.Фе1.

Вадзім ЖЫЛКО.

Пятніца, 20 студзеня

1 Беларусь 1

6.00, 7.20, 8.15 Добрай раніцы, Беларусь!
7.00, 8.00, 9.00, 12.00, 15.00, 19.00, 0.00 Навіны.
7.05, 8.05 Навіны эканомікі.
7.10, 8.10, 19.20 Зона Х.
9.10 Спецыяльны рэпартаж.
9.30 Серыял «След».
10.00, 13.00, 16.00 90 секунд.
11.10, 20.00 Серыял «Жаночы доктар-2».
12.10, 17.40 Серыял «Сямейныя меладрамы-6».
13.20 Дзень у вялікім горадзе.
14.20 Дзіцячы доктар.
15.15, 18.40 Навіны рэгіёна.
15.25 Меладрама «Карункі».
21.00 Панарама.
22.00 Фінал нацыянальнага адборачнага тура Міжнароднага конкурсу песні «Еўрабачанне-2017».
0.15 Дзень спорту.
0.30 Меладрама «Усё не выпадкова».

2 Беларусь 2

7.00 Тэлераніца.
9.00, 22.30 Тэлебарометр.
9.05, 19.15 Серыял «Кухня».
10.10, 17.30 Дэтэктыў «Такая работа».
11.00, 18.15 Дэтэктыў «Сёмая руна».
11.55, 16.35 Серыял «Не нарадзіся прыгожай».
12.50 Капейка ў капейку.
13.20, 22.10 «Багіня шопінгу». Фэшн-шоу.
14.20, 20.25 «Паненка-сялянка». Рэаліці-шоу.
15.20 «Пін_код». Інтэрактыўны маладзёжны праект.
16.05, 0.00 «Анлайн 2.0». Скетчкам.
20.25, 22.05 «Бітва экстрасэнсаў. 14 сезон».
22.00 Спортлато 5 з 36, КЕНО.
22.35 Камедыя «Supernянь».

3 Беларусь 3

7.00 «Дабраранак».
7.35 «Беларуская кухня». Тушаная рыба з гароднінай.
8.00, 11.20, 20.20 «Калейдаскоп». Навіны культуры.
8.20, 18.40 «Фурцава». Драма.
9.10, 13.45 «Простыя рэчы». Драма.
10.55 «Сіла веры».
11.40 «Размаўляем па-беларуску». Тэлевіктарына.
12.10 «Навукаманія».
12.35 «Камертон». Рэжысёр, прадзюсар, народны артыст Расіі Уладзімір Хаціненка.
13.00, 19.35 «Пастка». Драма.
15.35 «872 дні Ленінграда». «Горад жывых».
16.10 «У бары брусніцы». Меладрама.
20.40 «Калыханка».
21.00 «Тарас Бульба». Драма.

23.35 М/ф.

5 Беларусь 5

7.50, 19.15, 21.55 PRO спорт. Навіны.
8.00 Баскетбол. Еўраліга. «Барселона» (Іспанія) — «Эфес» (Турцыя).
9.40 Хакей. КХЛ. «Дынама-Мінск» — «Дынама» (Рыга).
11.35 Біятлон. Кубак свету. Антхольц. Індывідуальная гонка. Жанчыны.
13.40 «Жанчыны і спорт». Ала Цупер.
14.10 Хакей. Ліга чэмпіёнаў. 1/2 фіналу. «Спарта» (Чэхія) — «Векшэ Лейкерс» (Швецыя).
16.05 Біятлон. Кубак свету. Антхольц. Індывідуальная гонка. Мужчыны.
18.10 «Два бакі алімпійскага медаля». Ігар Бокій.
18.45 «Жанчыны і спорт».
19.25 Піт-стоп.
19.55 Баскетбол. Еўраліга. «Жальгірыс» (Літва) — «Рэал» (Іспанія).
22.05 Фактар сілы.
22.40 Гандбол. Чэмпіянат свету. Мужчыны. Беларусь — Венгрыя.

АНТ

6.00, 6.30, 7.00, 7.30, 8.00 (з субцітрамі), **8.30, 9.00** (з субцітрамі), **11.00, 13.00, 16.00, 18.00** (з субцітрамі), **20.30** Нашы навіны.
6.05, 8.05 «Наша раніца».
9.05 «Жыць здарова!»
10.25 «Кантрольная закупка».
11.05, 13.05, 16.15, 18.15 (з субцітрамі), **21.00** Навіны спорту.
11.10 «Модны прыгавор».
12.20 «Адваротны адлік». «Ад Рузвельта — Сталіну. Беларусы ў справе на мільярд».
13.10 «Мужчынскае/Жаночае».
14.10 «Час пакажа».
16.20 Драма «Кур'ер».
18.20 «Фазэнда».
19.00 «Поле цудаў».
20.00 Час.
21.05 Канцэрт Максіма Галкіна.
23.00 Маст. фільм «Стаць Джонам Ленанам».
0.40 Начныя навіны.

СТБ

6.00, 7.30, 10.30, 13.30, 16.30, 19.30, 22.30 «24 гадзіны».
6.10, 17.25 «Міншчына».
6.20, 7.45 «Раніца. Студыя добрага настрою».
7.40, 20.10, 23.00 «СТБ-спорт».
8.30 «Тайны Чапман».
9.30, 18.35 «Самыя шакіруючыя гіпотэзы».
10.45, 23.05 «Next-2». Серыял.
12.25, 17.35 «Званая вячэра».
13.50 «Дзіўная справа».
15.35 «Следакі». Серыял.
16.50 «Аўтапанарама».
17.10 «Адкрытая размова».
20.00 «Сталічныя падрабязнасці».
20.15 Прыгоды «Рабінзон Круза».
21.55 «Глядзець усім!»
0.35 Дакументальны праект: «Робаты супраць нас».

МІР

6.00, 5.35 М/ф.
7.30 Добрай раніцы, свет!
9.00 Маст. фільм «Зайчык».
10.40 Маст. фільм «Патрабуецца нянька».
12.30 «Цяжар абеду».
13.00, 16.00, 19.00 Навіны (бягучы радок).
13.20 Дак. фільм «Сямейныя драмы».
16.15 «Сакрэтныя матэрыялы».
17.10 Серыял «Вяртанне Мухтара-2».
19.20 Серыял «Самазванка».
22.50 Маст. фільм «Каменная кветка».
0.25 Маст. фільм «Жаніцьба Бальзамінава».
2.15 «Трымайся, шоубіз!»
2.45 Маст. фільм «Тры разгневаныя мужчыны».

РТР—Беларусь

7.00 «Раніца Расіі».
11.00, 14.00, 17.00, 20.00 Весткі.
11.35 «Простыя пытанні» з Ягорам Хрусталёвым.
12.00 «60 хвілін». Ток-шоу.
13.15 «Правілы жыцця».
13.50, 16.50, 19.50, 23.00 Навіны — Беларусь.
14.35 «Пра самае галоўнае». Ток-шоу.
15.40 «Прамы эфір».
17.20 Серыял «Васіліса».
19.10, 20.40 Серыял «Шаманка».
21.45, 23.10 «Навагодні парад зорак».
23.40 «Залатая калекцыя беларускай народнай песні».

НТБ—Беларусь

5.55 «Астрапрагноз».
6.00, 7.00, 8.00, 10.00, 13.00, 16.00, 19.00 Сёння.
6.10, 7.10 Серыял «Адвакат».
8.05 Серыял «Вяртанне Мухтара».
9.45 «Іх норавы».
10.25 Серыял «Брацанікі».
12.00 Суд прысяжных.
13.25 Агляд. Надзвычайнае здарэнне.
14.00 «За мяжой».
14.15 Серыял «НС. Надзвычайная сітуацыя».
16.25 Серыял «Вуліцы разбітых ліхтароў».
18.05 «Гаворым і паказваем». Ток-шоу.
19.35 Дэтэктыў «Дарагая».
22.55 «НЗ.by».
23.15 «Навуковае асяроддзе».
0.15 «Тайны следства».

8 канал

7.00 Раніца на «Восьмым».
11.00 Драма «Па-за часам».
12.50 Серыял «Імперыя».
13.45 Камедыя «31 чэрвеня».
15.55, 19.15, 21.00, 23.55 «Надвор'е».
16.00 «Мультпарад».
17.15 «Адшукваецца адпачынак».
17.45 Серыял «Людзі ў дрэвах».
18.30 Серыял «Падмані мяне».
19.20 Драма «Прынцэса».
20.50 «Вечарніца».
21.05 Фантастыка «Касмічная адысея».

ВТБ

6.00 «Турбаміксер».
7.00 М/ф «Смяшарыкі».
7.20 М/ф «Фіксікі».
7.40 М/ф «Маша і мядзведзь».
8.00, 14.20 «Ералаш».
8.30, 18.00 Серыял «Варонiны».
9.30 Драма «Платон».
11.20, 5.00 Серыял «Сакратар».
12.20 «Паспець за 24 гадзіны».
13.20 Серыял «Вы ўсе мяне прыводзіце ў шаленства».
15.00, 2.00 Серыял «Дзетка».
16.00, 3.00 Серыял «Нанакаханне».
17.00, 20.00, 0.50 «Уральскія пельмені».
19.00 Серыял «Закрытая школа».
21.00 Камедыя «Суперфарсаж!»
23.00 Жахі «Прыстанак зла 2: апакаліпсіс».
4.00 Скетч-шоу «6 кадраў».
4.30 «Лаві момант».

Культура

6.30 «Еўраньюс».
10.00, 15.00, 19.30, 23.00 Навіны культуры.
10.20 Шэдэўры старога кіно. «Прамень смерці». Маст. фільм.
12.00, 2.40 Сусветныя скарбы.
12.15 «Кантрасты і рытмы Аляксандра Дэйнекі». Дак. фільм.
12.55 «Пісьмы з правінцыі». Старыца (Цвярская вобласць).
13.25 «Казус Кукоцкага». Серыял.
15.10 «Зніклы горад гладыятараў». Дак. фільм.
16.00 Чорныя дзіркі. Белыя плямы.
16.40 Да 95-годдзя з дня нараджэння Юрыя Левітанскага. «Я павольна вучыўся жыць...»
17.20 Міша Майскі і Дзяржаўны камерны аркестр «Віртуозы Масквы».
18.45 «Барыс Бруноў. Яго Вялікасць Канферансье». Дак. фільм.
19.45, 1.55 «Шукальнікі». «Тайна кароны Джанібека».
20.35 «Кар'ера Дзімы Горына». Маст. фільм.
22.15 65 гадоў Рымасу Тумінасу. «Па шляху да прыстані». Дак. фільм.
23.15 Мастсавет.
23.20 «Дзядзька Ваня». Спектакль тэатра імя Яўг. Вахтангава.

Настальгія

6.00 «Спяем, сябры!» з Таццянай Візбар. 2007 год.
6.55, 8.20, 9.40, 11.50, 12.55, 14.40, 15.40, 17.00, 18.55, 20.45, 21.40, 23.50, 3.40, 5.00 Музычная настальгія.
7.20, 1.15 Маст. фільм «Гонкі па вертыкалі».
8.50 «Прэс-экспрэс». 1995 год.
9.00, 15.00, 21.00, 3.00 «Мінулы час».
10.00, 16.00, 4.00 «Народжаныя ў СССР».
11.00 «Я сама». Тэма: «Маладая жанчына шукае працу». 1995 год.
12.00 «Яловая субмарына» з Аляксандрам Ліпніцкім. «Гісторыя рускага рока». «Аквариум». Мы ніколі не станем старэйшымі». 1-я частка. 2007 год.
13.15 Маст. фільм «Калі дрэвы былі вялікімі».
17.00 «Песня-82». 1-е аддзяленне.
18.00 «Да і пасля...» з Уладзімірам Малчанавым. Год 1972. 1-я частка. 2012 год.
19.15 Маст. фільм «Маналог».
22.00 «Колба часу».
23.00 «Кінапанарама». «Юбілейны выпуск. 20 гадоў». 1982 год. 2-я частка.
0.00 «Быў час» з Аляксандрам Паліткоўскім: «Асаблівасці нацыянальнай эліты». 2006 год.
2.25 «Ранішняя пошта». 1989 год.

EuroSport 1

3.00, 11.15 Тэніс. Australian Open.
11.00, 16.15, 2.45 Тэніс. «Гейм, сэт і Матс»-экстра.
2.30 Тэніс. «Гейм, сэт і Матс».
16.30 Біятлон. Кубак свету.
17.45, 21.00 Тэніс. Матч дня. Выбар Матса Віландэра.
18.45, 2.15 Горныя лыжы. Кубак свету.
19.45, 1.45 Скачкі з трампліна. Кубак свету.
22.00 Снукер. «Мастэрс».
1.35 Зімовыя віды спорту. «Гісторыі спартсменаў».

Кінакамедыя

0.30 Камедыя «Піжон».
2.15 Камедыя «Месяцавая афёра».
4.00 Камедыя «Бармен».
5.40 Камедыя «Рымскія спатканні».
7.20 Камедыя «Блеф».
9.00 Камедыя «Супер Лола».
10.35 Меладрама «Каханне з першага погляду».
12.10 Меладрама «Мой самы страшны кашмар».
14.00, 14.50, 15.40 Скетчкам «Паміж намі».
14.20, 15.10 «Камедыянты (Шоу)».
16.00 Камедыя «Вусатынянь».
17.20 Камедыя «Трое ў лодцы, не лічачы сабакі». 1-я серыя.
18.25 Камедыя «Трое ў лодцы, не лічачы сабакі». 2-я серыя.
19.40 Прыгоды «Фантамас разбушаваўся».
21.25 Камедыя «Аксамітныя ручкі».
23.10 Камедыя «Бамбу».

ТБЗ

6.00 М/ф.
7.40, 14.50 «Ёсць адзін сакрэт».
8.05 «Доктар I...»
8.35 «Асколкі». Серыял.
10.00, 4.30 «Судовыя страсці». Дак. серыял.
11.45 «Сляпая».
12.45 «Варажбітка».
13.50 «Паралельны свет».
15.20 «Здзелка».
15.55, 2.50 «Рыжыя».
16.50 «Рэвізора».
17.55, 3.40 «Бітва рэстаранаў».
18.55, 1.20 «Прывітанне, я ваша Пятніца».
20.45 «Мы — Мілеры». Камедыя.
22.50 «Гучныя справы».
23.45 «Ілюзія палёту». Трылер.

ТБ1000

6.10, 18.25 Меладрама «Кіт».
7.55 Драма «Монстр».
9.55 Меладрама «Яна».
12.10 Трагікамедыя «Гэтай раніцай у Нью-Ёрку».
13.55 Фэнтэзі «Дзяўчына з вады».
15.55 Драма «Непакораны».
20.10 Фантастыка «Філасофы: урок выжывання».
22.10 Драма «Манглхорн».
0.10 Камедыя «Сенсацыя».
2.10 Драма «Вераніка вырашае памерці».
4.10 Трылер «11.14».

ТБ1000 Рускае кіно

6.20 Меладрама «Забарона».
8.05 Меладрама «Васьмага сакавіка».
9.50 М/ф «Бабай».
11.10 Трылер «Перакладчык».
12.40 Камедыя «Мая марачка».
14.20 Драма «Мама».
16.20 Камедыя «Пяць нявест».
18.20 Драма «СВ. Спальны вагон».
20.20 Драма «Поп».
22.40 Драма «Мусульманін».
0.40 Драма «Нашчадкі».
2.35 Камедыя «Руская гульня».
4.20 Драма «No comment».

National Geographic

6.00, 13.10 Гульні розуму.
6.50, 5.35 Навуковыя недарэчнасці.
8.30, 10.50, 14.45 Мегазаводы.
9.15, 15.30 Міжнародны аэрапорт Дубай.
10.05 Паранармальнае.
11.35, 17.00, 23.35, 2.30 Расследаванні авіякатастроф.
12.25, 18.35, 22.00, 1.55 Марс.
16.15, 20.15, 1.10 Твар у твар.
21.00, 4.30 Другая сусветная вайна.
0.25, 3.40 Паранармальнае.

Discovery

8.00, 14.00, 0.00, 3.50 Залатая ліхаманка.
9.00, 15.30, 21.30, 5.55 Зроблена з друзгаснай сыравіны.
9.30, 15.00, 21.00, 5.30 Як гэта зроблена?
10.00 16.00, 23.00, 7.10 Паляўнічыя на рэліквіі.
10.30, 16.30, 23.30, 7.35 Паляўнічыя на склады.
11.00, 18.00 Аляска: апошні рубеж.
17.00, 22.00, 2.55 Махінатары.
19.00 Апошнія жыхары Аляскі.
20.00 Скрозь кратовую нару.
1.00, 6.20 Выжыць пасля сэлфі.
2.00, 4.40 Маланкавыя катастрофы.

Субота, 21 студзеня

Беларусь 1

6.25 Існасць.
6.50, 21.40 Меладрама «Бацькоўскі інстынкт», 1—2-я серыі.
8.30 Буйным планам.
9.00, 12.00, 15.00 Навіны.
9.10 Клуб рэдактараў.
9.45 Серыял «Сваты-4».
10.50 50 рэцэптаў першага.
11.40 Спецыяльны рэпартаж.
12.10 Трансфармацыя.
12.45 Здароўе.
13.30, 15.45 Меладрама «Ніткі кахання».
15.15 Краіна.
17.40 Меладрама «Андрэйка».
21.00 Панарама.
1.00 Дзень спорту.

Беларусь 2

7.05 М/с «Сябры анёлаў».
7.50 Фільм — дзецям «Стаптаныя туфлікі».
8.50, 22.05 Тэлебарометр.
8.55 Серыял «Шчаслівыя разам-4».
10.45 Анімацыйны фільм «Падводная братва».
12.15 «Надбайнікі». Шоу.
13.30 «Свет навыварат». Трэвел-шоу.
14.30 «Паненка-сялянка». Рэаліці-шоу.
15.35 Капейка ў капейку.
16.10 Камедыя «Аднакласнікі-2».

17.55 Рэпарцёр.
18.45 «Бітва экстрасэнсаў. 14-ы сезон».
20.45 «Вяселле ўсляпую». Рэаліці-шоу.
22.00 Спортлато 6 з 49, КЕНО.

22.10 «Вярніце мне прыгажосць». Медыцынскае рэаліці.
23.30 Баявік «Кідок кобры».

Беларусь 3

7.05 «Сіла веры».
7.30 «Беларуская кухня». Дамашнія напоі (квас хлебны і яблычны) і шарлотка.
7.55, 12.35, 20.20 «Калейдаскоп». Навіны культуры.
8.10 «Татулі». Камедыя.
9.40 «Край».
10.05 «Размаўляем па-беларуску». Тэлевіктарына.
10.40 «Я хачу гэта ўбачыць!» Браслаўскі раён. 1-я частка.
11.05 «Камертон». Народная артыстка Беларусі Святлана Акружная.
11.30 «Навукаманія».
12.00 «Апошні дзень». Васіль Шукшын.
12.50 «Тэатр у дэталях». Спектакль «Пінская шляхта». Нацыянальны акадэмічны тэатр імя Янкі Купалы.
13.20 «Подых струн».
13.55 Канцэрт фіналістаў VI Рэспубліканскага радыёконкурсу «Маладыя таленты Беларусі».
15.40 «Падмаскоўная элегія». Драма.
17.25 «Бумбараш». Камедыя.
19.30 «Па хвалях нашай памяці». Эстрада маладосці нашай.
20.40 «Калыханка».
21.00 «Час кіно».
21.10 «Гарбун». Прыгоды.
22.55 IFMC. Віцебск. Балет Яўгена Панфілава. Спектакль «Сын пана П'еро з Вінчы»/«Мона Ліза».
23.30 М/ф.

Беларусь 5

8.00, 18.45, 21.05 PRO спорт. Навіны.
8.10 Баскетбол. Еўраліга. «Жальгірыс» (Літва) — «Рэал» (Іспанія).
9.50 Гандбол. Чэмпіянат свету. Мужчыны. Беларусь — Венгрыя.
11.20 Біятлон. Кубак свету. Антхольц. Індывідуальная гонка. Мужчыны.
13.25, 23.55 Міні-футбол. Кубак Беларусі. 1/2 фіналу.
15.20 Біятлон. Кубак свету. Антхольц. Масстарт. Жанчыны.
16.35 Піт-стоп.
17.05, 22.20 Біятлон. Кубак свету. Антхольц. Эстафета. Мужчыны.
18.55 Хакей. Чэмпіянат Беларусі. «Юнацтва-Мінск» — «Нёман» (Гродна).
21.15 Біятлон. Кубак свету. Антхольц. Масстарт. Жанчыны.

АНТ

7.00 «Суботняя раніца».
8.00, 9.00 (з субцітрамі), **16.00** (з субцітрамі), **20.30** Нашы навіны.
9.05 М/с «Смяшарыкі. Новыя прыгоды».
9.25 «Здароўе».
10.30 «Смак».
11.15 «Ідэальны рамонт».
12.15 «Разумніцы і разумнікі».
13.05 Тэлечасопіс «Гумарынка».
13.20 «Эвалюцыя. Дзеці». Гала-канцэрт.
15.00 «Ірына Алеграва: «Я не магу сябе шкадаваць».
16.15 (з субцітрамі), **21.00** Навіны спорту.
16.20 Маст. фільм «Двое і адна».
17.50 «Хто хоча стаць мільянерам?»
18.45 Канцэрт Крысціны Арбакайтэ.
21.05 «Сёння ўвечары».
22.35 «Падмаскоўныя вечары».
23.30 Драма «Джо».

СТБ

6.15 Дакументальныя праекты: «Душа ў спадчыну», «Неўжывальныя здольнасці».
7.55 «Самыя шакіруючыя гіпотэзы».
8.45 Прыгоды. «Рабінзон Круза».
10.20 «Рамонт па-сумленнаму».
11.00 «Мінск і мінчане».
11.35 Дакументальны спецпраект: «Робаты супраць нас».
13.30, 16.30, 19.30 «24 гадзіны».
13.40 «Адкрытая размова».
13.55, 0.40 Маст. фільм «Даруй».
15.25 «Далёкія сваякі».
15.55 «Вялікі горад».
16.40 Канцэрт Міхаіла Задорнава.
17.45 Дакументальны спецпраект: «Золата. Падман вышэйшай пробы».
20.00 «СТБ-спорт».
20.10 «Участак лейтэнанта Качуры». Серыял. «Ілюзія палявання».
23.45 Дакументальны праект: «Тайна Бярмудскага трохвугольніка».

МІР

6.00 М/ф.
7.55 «Саюзнікі».
8.25 «Я — валанцёр».
9.00 «Вой, мамачкі!»
9.30 «Медыцынская праўда».
10.00, 16.00 Навіны (бягучы радок).
10.15 «Зроблена ў СССР».
10.45 Маст. фільм «Жаніцьба Бальзамінава».
12.30 «Цяжар абеду».
13.00 Маст. фільм «Дачка Д'Артаньяна».
16.15 Серыял «Зоя».
0.35 Маст. фільм «Забойства на 100 мільёнаў».
2.55 Маст. фільм «Раз на раз не прыпадае».
4.15 Маст. фільм «Бобі».

РТР—Беларусь

7.00 «Пакой смеху».
7.40 Маст. фільм «Пацалунак лёсу».
11.00, 14.00 Весткі.
11.20 Маст. фільм «Вам і не снілася...»
13.00 «Наша справа».
13.15, 14.15 «Гумар! Гумар! Гумар!»
15.40 Маст. фільм «Даўгі сумлення».
18.50 «Суботні вечар».
19.55 Надвор'е на тыдзень.
20.00 Весткі ў суботу.
20.55 Маст. фільм «Навагодняя жонка».
22.35 Маст. фільм «Адзінота».

НТБ—Беларусь

6.00 «Астрапрагноз».
6.05, 8.20 Серыял «Адвакат».
8.00, 10.00, 16.00 Сёння.
8.45 «Іх норавы».
9.15 «Вуснамі дзіцяці».
10.25 Галоўная дарога.
11.05 «Ежа жывая і мёртвая».
12.05 Кватэрнае пытанне.
13.15 «Падвойныя стандарты».
14.15 «Паедзем, паядзім!»
15.05 НТБ-бачанне. «Георгійперамаганосец». Частка 1.
16.20 «Аднойчы...»
17.05 «Сакрэт на мільён». Надзея Граноўская.
19.00 «Цэнтральнае тэлебачанне».
20.00 «Ты не паверыш!»
20.50 Маст. фільм «Мая рэвалюцыя».
22.35 Баявік «Тры дні на забойства».
0.35 «Навуковае асяроддзе».

8 канал

9.00, 15.55, 19.05, 21.10, 23.55 «Надвор'е».
9.05 М/ф.
9.30 «Даведнік па краінах і кантынентах».
9.40 Фантастыка «Пяты элемент».
11.35 Трылер «Целаахоўнік».
13.45 «Глядзім усёй сям'ёй». М/ф.
14.30 «Глядзім усёй сям'ёй». Серыял «Аднойчы ў казцы».
16.00 «Адшукваецца адпачынак».
16.30 Серыял «Айцец Браўн».
17.25, 19.10 Драма «Без сям'і».
20.50 «Вечарніца».
21.00 «Фэшн is my прафэшн».
21.15 Драма «Тунель».

ВТБ

6.00, 13.30, 1.00 «Турбамісер».
7.00 М/ф «Смяшарыкі».
7.20 М/ф «Фіксікі».
7.40 М/ф «Маша і мядзведзь».
8.00 «Ералаш».
8.30 Серыял «Татавы дочкі».
9.30 Трылер «Ілюзіяніст».
11.30, 5.00 Серыял «Сакратар».
12.30 «ПаспецЬ за 24 гадзіны».
15.00 Серыял «Атэль Элеон».
17.00 Анімацыйны фільм «Неверагодны Блінкі Біл».
18.50 Драма «Арол дзявятага легіёна».
21.00 «Уральскія пельмені».
23.00 Фэнтэзі «Іншы свет».
4.00 Скетч-шоу «6 кадраў».
4.30 «Лаві момант».

Культура

6.30 «Еўраньюс».
10.00 Біблейскі сюжэт.
10.35 «Кар'ера Дзімы Горына». Маст. фільм.
12.10 «Тацьцяна Конюхава». Дак. фільм.
12.55 Пернікавы домік. «Па старадаўніх тэхналогіях».
13.20 «На гэтым тыдні... 100 гадоў таму. Нефрантавыя нататкі».
13.50, 1.55 Краіна птушак. Вясёлыя каменкі.
14.30 «Чалавек нарадзіўся». Маст. фільм.
16.05 Да 80-годдзя Міхаіла Ножкіна. «Лінія жыцця».
17.00 Навіны культуры.
17.30 «Рамантыка раманса». «Мелодыі, якія сышлі з экрана». Дзесяць сусветных хітоў.
18.30 «Вулканічная Адысея». Дак. фільм.
19.25 Да 65-годдзя Уладзіміра Хаціненкі. «Лінія жыцця».
20.20 «Макараў». Маст. фільм.
22.00 «Культ кіно». «Птушкі». Маст. фільм.
0.10 «Яны з джаза. Вадзім Эйленкрыг і сябры».
1.30 «Мена». «Дажджлівая гісторыя». М/ф.
2.40 Сусветныя скарбы.

Настальгія

6.00 «Яловая субмарына» з Аляксандрам Ліпніцкім. «Гісторыя рускага рока». «Аквариум». Мы ніколі не станем старэйшымі». 1-я частка. 2007 год.
6.55, 8.40, 9.40, 12.55, 14.45, 15.40, 17.45, 18.55, 19.35, 1.05, 2.25, 3.40, 5.50 Музычная настальгія.
7.15 Маст. фільм «Калі дрэвы былі вялікімі».
9.00, 15.00, 3.00 «Мінулы час».
10.00, 4.00 «Народжаны ў СССР».
11.00 «Песня-82». 1-е аддзяленне.
12.00, 18.00 «Да і пасля...» з Уладзімірам Малчанавым. Год 1972. 2012 год.
13.15 Маст. фільм «Маналог».
16.00 «Колба часу».
17.00 «Кінапанарама». «Юбілейны выпуск. 20 гадоў». 1982 год. 2-я частка.
19.25 Дак. фільм «Сумленны фатограф».
20.00 Дак. фільм «Дысідэнты».
21.00 «Быў час». 2009 год.
22.00 Маст. фільм «Старэйшы сын».
00.10 «Спяем, сябры!» з Таццянай Візбар. 2007 год.
1.20 Маст. фільм «Гонкі па вертыкалі». 3-я серыя.
2.50 «Прэс-экспрэс». 1995 год.
5.00 «Я сама». Тэма: «Маладая жанчына шукае працу». 1995 год.

EuroSport 1

3.00, 11.15, 15.00 Тэніс. Australian Open.
11.00, 16.15, 2.45 Тэніс. «Гейм, сэт і Матс»-экстра.
13.30 Горныя лыжы. Кубак свету.
16.30 Біятлон. Кубак свету.
18.30 Скачкі з трампліна. Кубак свету.
19.45 Лыжнае дваяборства. Кубак свету.
21.00 Тэніс. Матч дня. Выбар Матса Віландэра.
22.00 Снукер. «Мастэрс».
1.35 Зімовыя віды спорту.
2.30 Watts.

Кінакамедыя

0.55 Меладрама «Законы прываблівасці».
2.30, 15.40 Скетчкам «Паміж намі».
3.25 Меладрама «Дазвольце цябе пацалаваць».
5.10 Камедыя «Дазвольце цябе пацалаваць... Зноў».
7.05 Прыгоды «Фантамас».
8.55 Камедыя «Бос у гасцінай».
10.45 Камедыя «Таксі».
12.25 Камедыя «Таксі-2».
14.00 Меладрама «Мой самы страшны кашмар».
16.00 Камедыя «Дзень радые».
17.50 Камедыя «Дзень выбараў».
20.05 Камедыя «Дзень выбараў-2».
22.00 Камедыя «Хутчэй, чым трусы».
23.40 Камедыя «Сутэнёр».

ТБ3

6.00 М/ф.
10.15 «Хронікі маскоўскага побыту».
11.05 «Доказ віны».
11.40, 1.30 «Жонка напракат». Серыял.
15.15 «Астэрыкс. Зямля Багоў». Анімацыйны фільм.
16.45 «Гучныя справы».
17.45 «Дзевяносталья».
18.40 «Вулічная магія».
19.15 «Прытворшчыкі». Меладрама.
21.15 «Людзі Ікс: першы клас». Фантастыка.
23.35 «Жарабец». Серыял.
0.05 «Звышнатуральнае». Серыял.
4.40 «Вялікія грошы. Спакуса і праклён».

ТБ1000

6.10, 17.35 Драма «Народжаны чацвёртага ліпеня».
8.40 Драма «Манглхорн».
10.30 Камедыя «Сенсацыя».
12.15 Фантастыка «Філасофы: урок выжывання».
14.10 Трылер «11.14».
15.45 Драма «Вераніка вырашае памерці».
20.10 Драма «Трусіная нара».
21.55 Драма «Пах жанчыны».
0.40 Драма «Хоцьраз у жыцці».
2.35 Драма «Там, дзе сэрца».

4.35 Драма «Настаўнік на замену».

ТБ1000 Рускае кіно

6.20 Драма «Поп».
8.35 Драма «Мусульманін».
10.35 Драма «Нашчадкі».
12.35 Прыгоды «Не бойся, я з табой!»
14.10 Трылер «Чыстае мастацтва».
16.10 Драма «No comment».
18.20 Камедыя «Руская гульня».
20.20 Камедыя «Мой тата — Барышнікаў».
22.10 Баявік «Параграф 78».
0.35 Камедыя «Усё ўключана-2».
2.20 Камедыя «Рыба-мара».
4.00 Драма «Якая бяжыць па хвалях».

National Geographic

6.00 Гульні розуму.
6.25, 5.35 Навуковыя недарэчнасці.
7.40, 10.55, 14.10, 16.35 Марс.
17.25 Выратаваць планету.
19.00 Гады небяспечнага жыцця.
20.45, 22.35 Другая сусветная вайна.
23.20 Дзіўная Другая сусветная.
0.05, 2.20, 3.05, 4.45 Эвакуацыя Зямлі.

Discovery

8.00, 17.00 Космас навыварат.
9.00 Паляўнічыя на склады.
10.00 Ліквідатар.
11.00, 23.00 У пошуках скарбаў.
12.00 Зорнае выжыванне.
13.00, 1.00 Аляска: сям'я з лесу.
14.00, 22.00 Аляска: апошні рубеж.
15.00 Апошнія жыхары Аляскі.
16.00, 21.00 Інжынерныя пралікі.
18.00, 7.10 Калекцыянеры аўто.
19.00, 0.00 Аўтальянцы.
20.00 Вулічныя гонкі.
2.00 Выжыванне без купюр.
4.40 Цяга да матораў.

Ну і ну!

МІЛАСЦІНА ПРАЗ ТЭРМІНАЛ

У рэкламным агенцтве N = 5 з Нідэрландаў распрацавалі курткі для бяздомных з убудаванымі тэрміналамі аплаты. Яны дазволяць жыхарам Амстэрдама падаваць міласціну з бескантактавых банкаўскіх картак, паведамляе выданне Stock News.

Распрацоўшчыкі лічаць, што рост папулярнасці безнаяўных плацяжоў зрабіў жыццё бяздомных цяжэйшым. Паколькі прахожыя часта не маюць пры сабе гатоўкі, зарабіць жабраванНем стала амаль немагчыма. Куртка з убудаваным плацежным тэрміналам вырашае гэтую праблему. Каб ахвяраваць 1 еўра, дастаткова на некалькі секунд паднесці да грудзей яе ўладальніка бескантактавую банкаўскую картку. Сабраныя грошы ідуць на рахунак цэнтра дапамогі бяздомным. Мяркуецца, што яго супрацоўнікі прасочаць за разумным размеркаваннем сродкаў і не дазволяць растранжырыць увесь заробак на алкаголь ці наркотыкі. Агенцтва выпрацавала некалькі прататыпаў курткі і раздала іх амстэрдамскім бяздомным у тэставым рэжыме.

8 ГАДОЎ У АЭРАПОРЦЕ

Жанчына на працягу васьмі гадоў жыла ў міжнародным аэрапорце Сінгапура, паведамляе выданне Strait Times.

У адрозненне ад суседзяў па зале чакання, якія апынуліся там з-за праблем з жыллём або дакументамі, у яе ёсць трохпакаёвая кватэра ў суседнім раёне горада. У 2008 годзе пасля фінансавага крызісу яна сутыкнулася з недахопам грошай і вырашыла перачакаць цяжкія дні ў аэрапорце, але ў выніку засталася там на шмат гадоў. Сваю кватэру жанчына здала ў арэнду. Яна прывыкла да зручнасці аэрапорта. У залах чакання заўсёды працуюць кандыцыянеры, ёсць фуд-корт і супермаркеты, можна карыстацца душам і бясплатным Wi-Fi. Яна плануе прадаць кватэру, але пакідаць аэрапорт пакуль не збіраецца. Акрамя яе, у міжнародным аэрапорце Сінгапура пастаянна пражываюць каля 10 чалавек.

НУ ВЕЛЬМІ МОЦНАЯ ГАЛАВА

Пакістанскі спартсмен Рашыд Насім устанавіў рэкорд, за 60 секунд разбіўшы галавой 43 зялёныя какосы, паведамляе выданне Hindustan Times. Каб дасягнуць такога выніку, трыццацігадовы жыхар Карачы трэніраваўся на працягу шасці месяцаў. Хоць ён займаецца баявымі мастацтвамі, падчас падрыхтоўкі яму не ўдалося пазбегнуць траўмаў. Гэта не першы рэкорд, які ўсталяваў Насім. Як паведамляе Daily Mail, каля года таму ён за 60 секунд раскалоў галавой 210 грэцкіх арэхаў.

«КАРАЛЯ СВІНЕЙ» ВЫБРАЛІ Ў ЧЖЭНЧЖОЎ

Гіганцкі вяпрук вагой у 750 кілаграмаў атрымаў тытул «караля свіней» па выніках конкурсу, які завяршыўся ў кітайскім горадзе Чжэнчжоў (правінцыя Хэнань), паведамляе сайт That's. Мянушка пераможцы не ўдакладняецца, вядомыя толькі яго габарыты — 2,1 метра ў даўжыню і 1,05 метра ў вышыню. Конкурс праводзіўся на селекцыйнай базе «Жоўтая рака». За галоўны прыз — «каралеўскі» тытул — змагаліся дзясяткі асобін. Ці атрымаў навяўлены «кароль» нейкую практычную выгаду ад сваёй перамогі, невядома.

Апошні гігант

Гіганцкая секвоя з тунэлем у ствале, якая расла ў амерыканскім штаце Каліфорнія, звалілася падчас моцнай буры і паводкі, паведамляе NPR.

Загінулая секвоя лічылася адной з галоўных славутасцяў парку вялікіх дрэў Калаверас і была вядомая пад назвай «Хаціна першапраходца». Паводле ацэнкі спецыялістаў, узрост знакамітага дрэва складаў не менш за тысячу гадоў. Каля зямлі дыяметр яго ствала дасягаў 10 метраў. У 1880 годзе ў ствале секвоі прарабілі тунэль, праз які маглі праязджаць конныя падводы, а затым і аўтамабілі. У апошнія гады ўваходзіць у яго дазвалялася толькі пешым турыстам.

Фатаграфіі, апублікаваныя ў Facebook, сведчаць аб тым, што тысячагадовае дрэва расшчапілася ўнізе і ўпала. «Хаціна першапраходца» была апошняй каліфарнійскай секвояй з тунэлем у ствале. Іншае такое ж вядомае дрэва, якое знаходзілася ў Іасеміцкім нацыянальным парку, загінула падчас буры ў 1969 годзе.

Канец 17-гадовай «каўбаснай спрэчкі»

Вытворцы вэнджанай каўбасы з бельгійскага рэгіёна Валонія атрымалі верх над канкурэнтамі з Фландрыі ў спрэчцы аб статусе сваёй прадукцыі, а менавіта каўбасы, паведамляе газета La Derniere Heure.

Еўракамісія ў хуткім часе аб'явіць аб выключным праве кампаній з Валоніі называць сваю каўбасу «Ардэнская». За гэтым прадуктам будзе замацаваны статус геаграфічна абароненай назвы. Згаданая каўбаса робіцца ў Ардэнах — гарыстай вобласці на паўднёвым усходзе Бельгіі. Яна неаднаразова атрымлівала залатыя медалі на аграпрамысловых выстаўках. Калі вытворцы гэтага прадукту падалі заяўку на прысваенне яму статусу абароненай назвы, гэта выклікала незадаволенасць іх канкурэнтаў — буйных кампаній з Фландрыі. На думку прадстаўнікоў гэтых арганізацый, ардэнскую каўбасу можна вырабляць і ў іншых рэгіёнах. Аднак бізнесменам з Валоніі ўдалося даказаць, што толькі яны валодаюць арыгінальнай рэцэптурай вэнджання сваёй прадукцыі. «Каўбасная спрэчка» цягнулася каля 17 гадоў.

Халодная слодыч у кіламетр даўжынёй

Кампанія Moo-ville Creamery з амерыканскага пасёлка Нэшвіл, штат Мічыган, прыгатавала самы доўгі сандэй (дэсерт з марожанага) і трапіла ў Кнігу рэкордаў Гінеса, паведамляе Associated Press.

Рэкордны дэсерт расцягнуўся на 1110 метраў. На яго выдаткавалі больш за 3200 літраў марожанага, каля 360 літраў шакаладнага сіропу, 172 банкі ўзбітых вяршкоў і 7200 ягад вішні, сцвярджае газета Muskegon Chronicle. Страву паўтара дня гатавалі каля 250 добраахвотнікаў. Трыма месяцамі раней самае доўгае марозіва зрабілі ў суседнім горадзе Лудзінгтан, штат Мічыган. Тады кампанія House of Flavors выявіла сандэй даўжынёй у 910 метраў. Паколькі Moo-ville Creamery паспела абысці канкурэнта да выхаду штогадовага выдання Кнігі рэкордаў Гінеса, афіцыйнае прызнанне атрымае толькі яе дасягненне.

Іван КУПАРВАС. *hvir@zviazda.by*

Нядзеля, 22 студзеня

Беларусь 1

6.50 Меладрама «Бацькоўскі інстынкт». Заключная серыя.
8.30 Народная раніца.
9.00, 12.00, 15.00 Навіны.
9.10 «Арсенал».
9.40 Серыял «Сваты-4».
10.50 «50 рэцэптаў першага».
11.40 Спецыяльны рэпартаж.
12.10 Навіны. Цэнтральны рэгіён.
12.35 Каробка перадач.
13.10 Меладрама «Карункі».
15.15 Твой горад.
15.30 Eurovision. Вынікі тыдня.
15.50 Вакол планеты.
16.35 Тайны следства.
17.10 Меладрама «Хатняя работніца».
20.35 Навіны надвор'я.
21.00 Галоўны эфір.
22.10 Меладрама «Ніткі кахання».

Беларусь 2

7.05 М/с «Сябры анёлаў».
7.35 Фільм — дзецям «Белая змяя».
9.05, 21.00 Тэлебарометр.
9.10 «Нядбайнікі». Шоу.
10.15 «Свет навыварат». Трэвел-шоу.
11.15 Камедыя «Аднакласнікі-2».
13.00 Серыял «Шчаслівыя разам-4».
14.50 «Каханне анлайн». Рэаліці-шоу.
16.00 «Універ-шэф».
16.35 Анімацыйны фільм «Падводная братва».
18.05 Зразумець і абясшкодзіць.
18.40 Баявік «Кідок кобры».
20.40 Два рублі.
21.30, 22.05 «Тата папаў». Гумарыстычнае рэаліці-шоу.
22.00 Спортлато 5 з 36, КЕНО.
0.10 Камедыя «Superнянь».

Беларусь 3

7.30 «Беларуская кухня». Мяса ў цесце.
7.55, 12.35, 20.25 «Калейдаскоп». Навіны культуры.
8.10 «Падмаскоўная элегія». Драма.
10.00 «Музеі Беларусі». Музей народнай творчасці «Бездзежскі фартушок».
10.25 «Наперад у мінулае».
10.50 «Нацыянальны хіт-парад».
11.45 «Выйсце ёсць». Тамара Гвердцытэлі.
12.10 «Святыні Беларусі». Кафедральны касцёл Святога Францішка Ксаверыя, г. Гродна.
12.50 «Я хачу гэта ўбачыць!» Браслаўскі раён. 1-я частка.
13.15 «Вечары ў Маладзечне». Гурт «Стары Ольса».
14.20 «Бумбараш». Камедыя.

16.30 «Ты — мая мелодыя». Канцэрт.
18.05 «Гарбун». Прыгоды.
19.45 «Апошні дзень». Васіль Шукшын.
20.40 «Калыханка».
21.05 «Татулі». Камедыя.
22.35 «45 гадоў разам. Дарогі артыстаў». Юбілейны канцэрт Алы Ёшпе і Стахана Рахімава.
23.25 М/ф.

Беларусь 5

8.00, 21.45 PRO спорт. Навіны.
8.10 Біятлон. Кубак свету. Антхольц. Эстафета. Мужчыны.
9.45 Хакей. Чэмпіянат Беларусі. «Юнацтва-Мінск» — «Нёман» (Гродна).
11.45 Біятлон. Кубак свету. Антхольц. Масстарт. Жанчыны.
12.50, 21.55 Біятлон. Кубак свету. Антхольц. Масстарт. Мужчыны.
13.50, 15.25 Міні-футбол. Кубак Беларусі. 1/2 фіналу.
16.35, 23.00 Біятлон. Кубак свету. Антхольц. Эстафета. Жанчыны.
18.00 Гандбол. Чэмпіянат свету. Мужчыны. 1/8 фіналу.
19.55 Міні-футбол. Кубак Беларусі. Фінал.

АНТ

7.00 «Нядзельная раніца».
8.00 (з субцітрамі), **9.00, 16.00** (з субцітрамі) Нашы навіны.
9.05 «Нядзельная прапаведзь» (з субцітрамі).
9.20 М/с «Смяшарыкі. ПІН-код».
9.40 «Бесталковыя нататкі».
10.00 «Пакуль усе дома».
10.55 «Фазэнда».
11.30 «Адкрыццё Кітая».
12.05 Серыял «Анёл у сэрцы».
16.15 Навіны спорту (з субцітрамі).
16.20 Эдвард Радзінскі. «Царства жанчын».
18.20 Меладрама «Каханне прыходзіць ціха».
20.00 Контуры.
21.05 «Кропля ў кроплю». Фінал.
0.00 Трылер «У адзін бок».

СТБ

6.05, 8.10, 11.40, 13.40, 20.25 «Дзень фантастычных гісторый».
7.45 «Скардзіцца дазваляецца».
10.30, 16.50 «Аўтапанарама».
11.00 «Вялікае снеданне».
13.30, 16.30 «24 гадзіны».
14.30, 1.25 Дэтэктыў «Увага! Усім пастам...»
16.00 «Цэнтральны рэгіён».
17.20 «Ваенная тайна».
19.30 «Тыдзень».
22.10 Маст. фільм «Джо і Макс».
0.10 «Соль». Музычнае шоу.

МІР

6.00, 8.55 М/ф.
7.55 «Культ/Турызм».
8.25 «Беларусь сёння».
9.30 «Чаму я?»
10.00, 16.00 Навіны (бягучы радок).
10.15 Серыял «Самазванка».
13.45 «Зорка ў падарунак».
14.15 Маст. фільм «Зайчык».
16.15, 22.00 Серыял «Маша ў законе».
21.00 «Разам».
0.45 Серыял «Зоя».

РТР—Беларусь

7.00 «Пакой смеху».
7.40 Маст. фільм «Адзінота».
11.00, 14.00 Весткі.
11.20 «Сам сабе рэжысёр».
12.10 «Смехапанарама Яўгена Петрасяна».
12.40 «Ранішняя пошта».
13.20 «Пакой смеху».
14.15 «Смяяцца дазваляецца».
16.30 Маст. фільм «Час збіраць».
18.20, 21.45, 23.10 Маст. фільм «Нялюбая».
20.00 Весткі тыдня.
23.20 «Нядзельны вечар з Уладзімірам Салаўёвым».

НТБ—Беларусь

6.05 «Астрапрагноз».
6.10, 8.20 Серыял «Адвакат».
8.00, 10.00, 16.00 Сёння.
8.55 «Іх норавы».
9.25 Ядзім дома.
10.25 «Першая перадача».
11.05 «Цуд тэхнікі».
12.05 «Дачны адказ».
13.10 «НашСпажыўНагляд».
14.15 «Таксама людзі».
15.05 НТБ-бачанне. «Георгій-перамаганосец». Частка 2.
16.20 «Следства вялі...»
18.05 «Новыя рускія сенсацыі».
19.00 «Вынікі тыдня».
20.25 Маст. фільм «Забіць двойчы».
23.45 «Навуковае асярод-дзе».

8 канал

9.00, 14.45, 19.10, 21.00, 23.45 «Надвор'е».
9.05 «Мультпарад».
10.00 «Адшукваецца адпачынак».
10.30 «Мой любімы гадаванец».
11.00 Серыял «Камісар Рэкс».
11.45 Серыял «Крушэнне Лаконії».
14.50 «Глядзім усёй сям'ёй». Фільм-казка «Аліса ў краіне цудаў».
16.40 «Глядзім усёй сям'ёй». Серыял «Адной ў казцы».
17.25 Серыял «Пуаро Агаты Крысці».

19.15 Драма «Дзяўчына з жамчужнай завушніцай».
20.50 «Вечарніца».
21.05 Фантастыка «Гэты новы свет».

ВТБ

6.00, 23.10, 4.00 Скетч-шоу «6 кадраў».
7.00 Скетч-шоу «Даеш моладзь».
7.30 «Ералаш».
8.30 М/ф «Смяшарыкі».
8.50 М/ф «Фіксікі».
9.10 М/ф «Маша і мядзведзь».
9.30 Скетч-шоу «Асцярожна: дзеці!»
10.30 Серыял «Татавы дочкі».
11.30, 0.50 «Турбаміксер».
12.00 «Паспецъ за 24 гадзіны».
13.00 Серыял «Атэль Элеон».
15.00 Трылер «Чырвоны агні».
17.10 Анімацыйны фільм «Рэальная вавёрка».
19.00 «Уральскія пельмені».
21.00 Баявік «Кніга Ілая».
0.00 Еўрапейскі покерны тур-нір.
4.30 «Лаві момант».
5.00 «Празорлівая».

Культура

6.30 «Еўраньюс».
10.00 «Звычайны канцэрт».
10.35 «Макараў». Маст. фільм.
12.10 Легенды кіно. Жэрар Філіп.
12.40 «Расія, любоў мая!» «Алтай. Свет гукаў і фарбаў».
13.10 «Хто там...»
13.40 «Вулканічная Адысея». Дак. фільм.
14.35 «Што рабіць?»
15.25 Геніі і ліхадзеі. Аляксандр Багданаў.
15.55 Вечар-прысвячэнне Аляксандру Салжаніцыну. «Жыццё не па хлусні».
17.00 «Сэрцы чатырох». Маст. фільм.
18.30 Канцэрт Алега Пагудзіна. Вальс. Танга. Раманс.
19.50 «Бібліятэка прыгод».
20.05 «Затоічы». Маст. фільм.
20.50 «Блізкае акружэнне» Марка Захарава.
22.55 «Шэдэўры сусветнага музычнага тэатра». Вольга Перацяцька, Аніта Рачвелішвілі ў оперы М.А. Рымскага-Корсакава «Царская нявеста». Пастаноўка Берлінскай дзяржаўнай оперы.
1.35 «Шпіёнскія страсці». М/ф для дарослых.
1.55 «Шукальнікі». «Закінуты горад Шаўковага шляху».
2.40 Сусветныя скарбы.

Настальгія

6.00, 12.00 «Да і пасля...» з Уладзімірам Малчанавым. Год 1972. 2012 год.
6.55, 8.45, 9.40, 11.45, 12.55, 13.35, 0.55, 2.40, 3.40 Музычная настальгія.
7.15 Маст. фільм «Маналог».
9.00, 3.00 «Мінулы час».
10.00 «Колба часу».
11.00 «Кінапанарама». «Юбілейны выпуск. 20 гадоў». 1982 год. 2-я частка.
13.25 Дак. фільм «Сумленны фатограф».
14.00 Дак. фільм «Дысідэнты».
15.00 «Быў час». 2009 год.
16.00 Маст. фільм «Старэйшы сын».
18.10 «Акулы пяра». Юрый Антонаў. 1994 год.
18.55 Тэлеспектакль «Ліка». Па п'есе Армена Зурабава. 1978 год.
20.25 Канцэрт Уладзіміра Дзявятава. 2003 год.
21.40 Маст. фільм «Звычайная гісторыя».
0.00 «Яловая субмарына» з Аляксандрам Ліпніцкім. «Гісторыя рускага рока». «Акварыум». Мы ніколі не станем старэйшымі». 1-я частка. 2007 год.
1.15 Маст. фільм «Калі дрэвы былі вялікімі».
4.00 «Народжаныя ў СССР».
5.00 «Песня-82». 1-е аддзяленне.

EuroSport 1

3.00, 11.15 Тэніс. Australian Open.
11.00 Тэніс. «Гейм, сэт і Матс»-экстра.
16.15, 2.30 Тэніс. «Гейм, сэт і Матс».
16.45, 20.15 Біятлон. Кубак свету.
18.00 Скачкі з трампліна. Кубак свету.
19.45 Горныя лыжы. Кубак свету.
20.45, 22.00 Снукер. «Мастэрс». Фінал.
1.05 Зімовыя віды спорту.

Кінакамедыя

1.20 Камедыя «Блеф».
3.00, 15.40 Скетчкам «Паміж намі».
4.00 Камедыя «Дазвольце цябе пацалаваць... На вяселлі».
5.40 Камедыя «Дазвольце цябе пацалаваць... Бацька нявесты».
7.25 Прыгоды «Фантамас разбушаваўся».

9.10 Камедыя «Госць».
10.45 Камедыя «Таксі-3».
12.20 Камедыя «Таксі-4».
14.00 Камедыя «Бамбу».
16.00 Камедыя «Пра што гавораць мужчыны».
17.45 Камедыя «Пра што яшчэ гавораць мужчыны».
19.30 Камедыя «Краіна цудаў».
21.00 Камедыя «Бос у гасцінай».
22.50 Меладрама «Каханне з першага погляду».

ТБ3

6.00 М/ф.
10.15 «Паненка і кулінар».
10.50 «Далёка і яшчэ далей».
11.50, 2.35 «Тайны следства». Серыял.
15.05 «Жонка. Гісторыя кахання».
16.30 «Рэвізора».
20.40 «Без падману».
21.35 «Фарсаж». Баявік.
23.35 «Асцярожна, махляры!»
0.05 «Жарабец». Серыял.
1.05 «Звышнатуральнае». Серыял.
5.30 «Рыжыя».

ТБ1000

6.10, 17.35 Фантастыка «Гадзіла».
8.40 Драма «Пах жанчыны».
11.30 Драма «Хоць раз у жыцці».
13.30 Драма «Трусіная нара».
15.25 Драма «Там, дзе сэрца».
20.10 Камедыя «Шэф Адам Джонс».
22.10 Фантастыка «Дывергент».
0.40 Драма «Станцыя «Фрутвейл».
2.15 Меладрама «Яна».
4.20 Драма «Монстр».

ТБ1000 Рускае кіно

6.20 Камедыя «Мой тата — Барышнікаў».
8.10 Баявік «Параграф 78».
10.35 Камедыя «Усё ўключана-2».
12.25 Прыгоды «Не бойся, я з табой!»
14.05 Драма «Якая бяжыць па хвалях».
16.30 Трылер «Юлечка».
18.25 Трылер «Чыстае мастацтва».
20.20 Меладрама «Сабака Паўлава».
22.05 Камедыя «Канікулы строгага рэжыму».
0.15 Драма «Арлеан».
2.20 Меладрама «Восьмага сакавіка».
4.20 Меладрама «Забарона».

National Geographic

6.00 Гульні розуму.
6.50, 5.35 Навуковыя недарэчнасці.
8.00, 10.15, 12.35, 14.05, 16.25, 22.35, 0.10, 2.25, 4.00 Расследаванні авіякатастроф.
17.55 Крытычная сітуацыя.
18.45, 21.50 Другая сусветная вайна.
19.30, 21.05 Секунды да катастрофы.

Discovery

8.00 Аляска: апошні рубеж.
11.00, 7.10 Загадкі планеты Зямля.
12.00, 21.00 Космас навыварат.
13.00, 22.00 Узрываючы гісторыю.
14.00 Скрозь кратовую нару.
15.00 Жыццё сабак.
16.00, 23.00 Залатая ліхаманка.
17.00 Смяротны ўлоў.
18.00 Паляўнічыя на склады.
19.00, 1.00 Ліквідатар.
20.00 Паляўнічыя на рэліквіі.
0.00 Калекцыянеры аўто.
2.00, 4.15 Бітва за нерухомасць.
4.40 Будаўнікі караблёў-гігантаў.

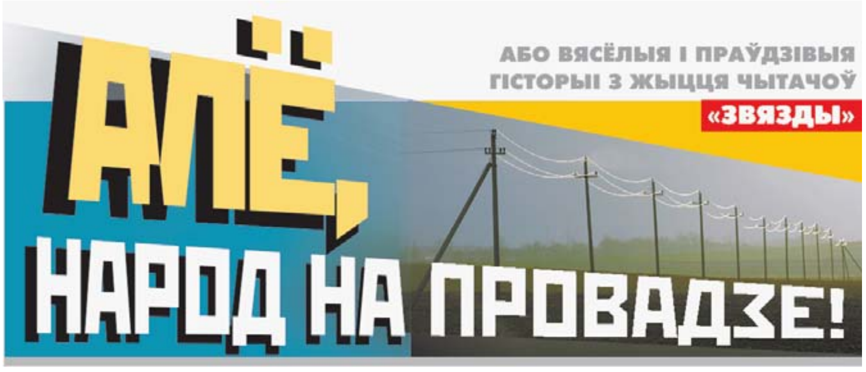

НЕ ПЛЮЙ У КРЫНІЦУ

...Не вам казаць, у горадзе людзі, бывае, гадамі дзверы ў дзверы жывуць і між сабою не знаюцца. На вёсцы ж якраз наадварот: там не паспееш пра нешта падумаць, — людзі кажуць: «Зрабіў!» І галоўнае, ведаюць, як, з кім, калі, навошта... Тут і дарадцы табе бясплатныя, і суддзі з адвакатамі, а ўжо колькі крытыкаў...

Міхась, значыць, на сваім падворку задумаў студню зрабіць. Па сённяшнім часе справа гэта вельмі затратная: у адны матэрыялы ён колькі грошай убухаў! Каб сэканоміць, каб лішняга майстрам не плаціць, тыдзень з сынам падземную частку капаў, цягаючы вёдры з глінай...

Далей ужо лягчэйшыя справы пайшлі: акуратны буданок наверсе паставілі, дзверцы падагналі, каб шчыльна зачыняліся, пафарбавалі ўсё, новае акаванае вядро павесілі.

Карацей, стараўся гэты гаспадар, каб усё ў яго па-людску было, каб служыла доўга.

І вяскоўцаў, вядома ж, слухаў. Тыя за час работы не раз падыходзілі, нешта падказвалі, раілі, павучалі — устаўлялі свае «пяць капеек» дзе трэба, а дзе, можа, і не...

Самая блізкая суседка, ганарліўка Гэля (заўсёды прыбраная, нафарбаваная, з яркімі пазногцямі, на высокіх абцасах), падышла да студні апошняй. З яўнай пагардай паглядзела на гатовы «аб'ект», на шчаслівага Міхася і сказала:

— Дзівак ты, суседзе. Гляджу я на цябе і думаю: «Ну хто зараз студні робіць? Мінулы ж век! А ў цяперашнім, дваццаць першым ды без водаправода... Не разумею, хто гэта можна. Мы вось з мужам сабе правялі, і цяпер любата: вада сама бяжыць і ў дом, і ў хлеў, і ў гарод. А ты ў дзве рукі за старое трымаешся. Аж смешна глядзець.

Адчытала так чалавека і, задраўшы нос, пакрочыла дамоў. Міхась хіба што патыліцу пачухаў: нават слова ёй сказаць не паспеў.

Усё лета — а было яно досыць гарачым — ён браў са студні ваду і са- праўды, як той дурань, цягаў на грады. Суседка Гэля з-за плота глядзела на гэта і яўна смяялася: маўляў, праўду ж табе казала.

Але вось наступіла восень, потым зіма, і з вясковай сістэмай водазабеспячэння пачало тварыцца нешта непрадказальнае. З-за нізкіх тэмператур, як тлумачылі камунальнікі, стала бараxліць рэле, а значыць, і вада ў кранах то з'яўлялася, то раптам прападала. І неяк прыстасавацца да гэтага было немагчыма, бо ніхто не ведаў, калі што адбудзецца...

Вось і тая ж Гэля прыйшла неяк вечарам з работы, кран адкруціла, а там хіба што паветра шыпіць.

І ў бітонах (яна іх спецыяльна з гарышча зняла) каб кропля якога запасу...

— Авохці мне, што ж рабіць!? — запанікавала жанчына, бо трэба ж нешта есці зварыць, потым посуд памыць. А галоўнае, сцены ў хлявах разносіла не напоеная скаціна (Гэля мусіла трымаць гаспадарку, бо муж заявіў, што з гультайкаю жыць не будзе)...

Карацей, іншага выйсця не засталося: ускінула Гэля нейкую старую куртку (зашпіліўшы, дарэчы, не на тыя гузікі), нацягнула на сваю прыгожую прычоску цяплейшую мужаву шапку, уссунула яго ж валёнкі, схапіла вёдры і, забыўшыся, як некалі смяялася, рушыла ў двор да свайго непрасунутага суседа. Там, у ягонай студні (шчасце, што той чалавек незласлівы быў і нічога ёй не сказаў) набрала ў вёдры вады і панесла дадому.

Напэўна, ёй цяжка было? Напэўна, з непрывычкі зашмат наліла (вада разлівалася проста ў галёшы)... Факт, што даяркі, сустрэўшы яе, вачам не паверылі: вось гэтакай — у скасабочанай куртцы, шапцы-аблавушцы, мокрых валёнках... яны сваю ганарліўку ніколі не бачылі!

Мелі, значыць, з чаго пасмяяцца, мелі аб чым пагаварыць ды заадно ўспомніць крылатае: не плюй у крыніцу — прыйдзеш па вадзіцу.

Таццяна Ігнаценка,
Лёзненскі раён.

ЗВЫЧАЙНЫ МАЛЕНЬКІ ЦУД

Не ўсё ў жыцці здараецца, як чалавек спадзяецца. Ну, напрыклад, замест таго, каб у святы вечар варыць панцак, гатаваць куццю з разынкамі ды чакаць з'яўлення Бэтлеемскай зоркі, мы з мужам калаціліся ў халодным прыгарадным аўтобусе — спяшаліся ў вёску, за сорак вёрст, да нашага адзінокага родзіча. Ён, бедны, па-свойму вырашыў сустрэць Каляды: гэта значыць, запіў. Запіў не першы і, відаць, не апошні раз, бо ў абдымкі зялёнага змея ён трапляе амаль штомесяц, потым, «вылазячы», цяжка хварэе, клянецца, што ўсё, больш — ніколі, а потым...

На Каляды сіноптыкі абяцалі да мінус дваццаці. Мы з мужам ехалі, каб паглядзець, што там і як, каб прапаліць у печы...

Але ж, дзякаваць богу, свет не без добрых людзей! Калі падышлі да сваяковай хаты, убачылі, што з коміна ўецца дым.

— Нехта гаспадарыць, — узрадаваўся муж.

У хаце і сапраўды была суседка, паліла ў печы. Заўтра таксама абяцала прыйсці і, калі сіноптыкі не падмануць, — да дроў падкінуць брыкету.

Нам, выходзіць, можна было вяртацца дамоў. І мы чамусьці зусім не падумалі, а на чым канкрэтна? (Апошні аўтобус з гадзіну таму сышоў...)

Як некалі ў дзяцінстве, мы з мужам нацягнулі на вочы шапкі, пад каўняры завязалі шалікі і рушылі да цэнтральнай вясковай вуліцы.

Над намі, нагадваючы аб тым, што сёння казачны вечар, зззяла зорнае неба, пад нагамі меладычна парыпваў снег.

Не прымусіў чакаць і сапраўдны калядны цуд: цемнату раптам разрэзала святло аўтамабільных фар, незразумела адкуль з'явілася машына. На імгненне нам нават здалося, што за рулём — святар. І гэта ён адчыняе перад намі дзверцу з прыветным:

— Вас падвезці?

Змерзлыя і шчаслівыя, мы хуценька селі ў салон і ўбачылі, што за рулём звычайны малады хлапец — проста ў чорнай куртцы і шапцы. Нам было па дарозе: ён таксама ехаў у горад, больш за тое — у наш раён, а таму давёз аж да самага дома.

Там мы паспелі яшчэ зварыць куццю, усёй сям'ёй пасядзець за сталом і, вядома ж, пажадаць дабра ўсім тым, хто дбае не толькі пра сябе: усім тым, хто бачыць блізкіх.

Наталля Шастакова,
г. Гомель.

Рубрыку вядзе Валянціна ДОЎНАР. *dounar@zviazda.by*

АД ЯЕ Ж (і, магчыма, новым падпісчыкам): пачынаючы з мінулага года, «вясёлыя і праўдзівыя гісторыі з жыцця чытачоў «Звязды» друкуюцца не проста так — наша газета праводзіць конкурс — на самую-самую лепшую.

Трэба сказаць, што вызначыць іх справа вельмі няпростая. Многія чытачы па нашай просьбе паспрабавалі гэта зрабіць і... «У гэтыя Калядныя вечары, — паведамляла, прынамсі, *спадарыня Нічыпаровіч з Уздзеншчыны,* — дастала я з шуфляды ўсе выпускі рубрыкі «Алё, народ на провадзе!», разам з мужам перачыталі ўсе публікацыі, круцілі і так і гэтак, але 10 гісторый выбраць ніяк не маглі. У нас усё роўна выходзіла 25».

«Дакладна ведаю, што вясёлыя гісторыі ад чытачоў «Звязды», — ужо са Жлобіна піша *спадарыня Таццяна Савенка,* — цікавыя не толькі людзям сталага ўзросту, але і моладзі. Ва ўсякім разе мая дачка (а ёй 28) з задавальненнем чытае іх. Некаторыя моманты з жыцця людзей у савецкі перыяд, здараецца, не вельмі разумее. І тады мы тлумачым, што і як было».

«Свежы нумар «Звязды» з паштовай скрынкі заўсёды забірае мой муж, адразу ж праглядае, ці ёсць там «Провад» і, у прыватнасці, байка Соф'і Кусянковай. Нам прыемна, што гэта аўтарка жыве ў нашай вёсцы, піша пра нашых людзей. Гэтыя ды іншыя цікавыя гісторыі муж заўсёды зачытвае — спачатку мне, а потым нясе газету на работу ў калгасную майстэрню. Мужыкі чытаюць там і «ржуць», успамінаюць мінулае», — піша *спадарыня Таццяна Борыкава з вёскі Лучын, што на Рагачоўшчыне.*

Вядома ж, варты цытавання і ліст самой *спадарыні Кусянковай:* «Як па мне, дык «Провад» — гэта вельмі карысная вынаходка і свайго роду фішка «Звязды». Наколькі ведаю, ніводная газета не мае такой вось рубрыкі, такога «спецфарміравання» аўтараў, якія 16 гадоў (!) не толькі выпісваюць газету, але і пішуць праўду пра наша жыццё — якое яно было і якое ёсць, пішуць пра людзей — добрых і дрэнных, разумных і не вельмі... Адносна сябе магу сказаць, што дзякуючы найперш «Праваду» мая вёска Лучын і самі лучынцы сталі вядомымі амаль на аўцюкоўцы.

Што асабіста мне цікава ў любой гісторыі з гэтай рубрыкі? Ну, вядома ж, сама падзея (тое, што адбылося), а па-другое — манера яе «падачы», бо, згадзіцеся, можна па-сапраўднаму смешнае зрабіць ніякім, а ніякае — смешным», — працягвае спадарыня Соф'я. І яна ж, дарэчы, шчыра шкадуе, што падобны конкурс не праводзіўся раней, бо — цытата — «цяжка нават уявіць нейкую больш смешную гісторыю, чым «Доктар? Чараўнік» спадара Курсевіча, змешчаную ў «Звяздзе» 1 лістапада 2011 года. А наогул усе байкі, якія мне спадабаліся, я захоўваю і, калі маю час альбо дрэнны настрой, саджуся перачытваць. Лепшы занятак і лепшыя лекі для душы прыдумаць цяжка»...

Вось так.

А зараз — высновы. Паводле абагульненых меркаванняў вялікага чытацкага і невялічкага рэдакцыйнага журы, самымі цікавымі, запамінальнымі, шчырымі, мудрымі, смешнымі байкамі прызнаны: **«Калючы быў вожык» (Г. Нічыпаровіч, в. Магільна, Уздзенскі раён. «Звязда», 22 кастрычніка), «А не трэба крыўдзіць дзеда» (С. Кусянкова, в. Лучын, Рагачоўскі раён. «Звязда» 19 сакавіка), «Развод, альбо Пра тое, адкуль рогі растуць і як іх збіваюць» (Генадзь Р. —** прозвішча і зваротны адрас паведамляюцца толькі для рэдакцыі. **«Звязда», 23 красавіка), «На шчасце!» (А. Ліпень, Іўеўскі раён. «Звязда», 30 снежня), «Эх, каб не тыя драбіны» (Ф. Касаткіна, г. Паставы. «Звязда», 18 чэрвеня).**

На адрас менавіта гэтых аўтараў у самы найбліжэйшы час па пошце будуць адпраўлены хай сціплыя, але ж вельмі цёплыя падарункі.

Усім іншым аўтарам (найперш найбліжэйшым да перамогі **спадарыням Васільевай і Гузянковай з Гомеля, Чыгрынавай з Мінска, Каліноўскай з Віцебска, Волкавай з Маладзечна... А таксама спадарам Камароўскаму з Оршы, Гаўрышу з Чавусаў, Звярынскаму з Уздзеншчыны, Пальнскаму з Беразіно, Маскальчуку з Бераставіцы, Сачыўку з Карэлічыны, Калінковічу, Гаральчуку і Братку з Мінска)** акурат такія ж цёплыя словы падзякі за ўдзел у конкурсе, за сапраўднае задавальненне, якое дзякуючы іх працы, іх клопатам атрымалі ці не ўсе чытачы газеты.

Ім жа, і ўсім, хто чытае «Звязду», кароткі напамін: «Свет захаваўся, таму, што смяяўся. І думаў! Дык давайце рабіць гэта разам: конкурс, як заўважылі чытачы, працягваецца. А значыць, пішыце, дасылайце свае гісторыі.

А яшчэ, калі не лянота, па старой пяцібальнай сістэме ацэньвайце тыя, што змешчаны, складвайце публікацыі ў нейкую шуфлядку, каб потым, на фінішы года, яшчэ раз усё прачытаць, без сумневу — атрымаць задавальненне і зноўку вызначыць лепшых. Склад журы не мяняецца: у вялікім чытацкім (старшыня **сп. Соф'я Кусянкова**) па-ранейшаму ўсе ахвотныя, у невялічкім рэдакцыйным (старшыня — першы намеснік галоўнага рэдактара «Звязды» **сп. Наталля Карпенка**) — **рэдактар аддзела Надзея Дрыла (яна ж Дрындрожык), спецыяльны карэспандэнт Яраслаў Лыскавец і вядучая рубрыкі Валянціна Доўнар.**

■ Неасабісты суб'ектыў

ЗАМОВА НА ШЧАСЦЕ

Аб чым прамаўчала бабуля-шаптуха

ЧАМУСЬЦІ менавіта сёння прыгадалася бабуля Шура з невялікай лясной вёсачкі Рудня, што на Лагойшчыне. Можа, таму, што акурат у гэтыя дні самы чароўны і таямнічы час, калі сняцца незвычайныя сны, ва ўсім бачацца нейкія знакі — пэўна, прачынаецца памяць продкаў, якія на Каляды варажылі на будучыню. А тут трынаццатае чысло на носе, ды яшчэ пятніца. Карацей, дні самыя што ні ёсць містычныя. А можа, успомніла я тую бабцю, бо менавіта ў такое надвор'е — золкае і пранізліва-халоднае, і менавіта ў сярэдзіне студзеня ўжо даклада не памятаю, якога года, шыбавала ад яе напрасткі па сцежцы ў незнаёмым заснежаным лесе, спадзеючыся паспець на апошні аўтобус у бок сталіцы. Сонца ўжо схавалася сярод калматых елак, мароз крапчэў, на нагах былі нейкія студэнцкія яшчэ чаравікі, вушы адубелі ад сіверу, бо шапкі на галаве не было ўвогуле. Не ведаю, чаго больш тады баялася: спазніцца на аўтобус і застацца начаваць у чужой вёсцы, ці прастыць і захварэць, бо назаўтра была назначана нейкая жыццёва важная сустрэча. А тут яшчэ ўбаку заскавытала нейкая жывёліна, і было незразумела, ці сабака гэта дзе ў вёсцы голас падае, ці скрыгоча зубамі галодны воўк, які напаў на след збянтэжанай падарожніцы.

Тая першая «дарослая», з усімі належнымі рэдакцыйнымі дакументамі, камандзіроўка скончылася надзвычай удала: ваўкі не дагналі, на аўтобус паспела (і ў ім была ўключана печка), вушы не адмерзлі, дома нават не кашлянула, матэрыял напісаўся лёгка, начальства яго не пакрэсліла, а старэйшыя калегі пахвалілі. Я і сёння ўпэўнена, што гэта быў не шчаслівы збег абставін, не простае шанцаванне. Гэта ўсё бабуля Шура — яна замовіла мне тады здароўе і ўдачу.

БАБУЛЯ Шура была шаптуха. Не чараўніца, не варажбітка, — яна дапамагала людзям замовамі ды яшчэ гаючымі травамі, што духмянымі букетамі звісалі на сценах у сенцах яе хаты. Спачатку гэта звычайная вясковая бабця з добрым тварам і спрацаванымі парэпанымі рукамі, даведаўшыся пра мэту майго прыезду (а рэдакцыйнае заданне было — напісаць пра яе і пра яе здольнасці), толькі з прыкрасцю адмахнулася: маўляў, што яшчэ надумала! Гаварыць аб сваім незвычайным уменні адмовілася наадрэз, а вось накарміць мяне наважылася з не меншай катэгарычнасцю. Спрытна выцягнула з печы гаршок вараной кіслай капусты, паставіла на стол міску бульбы ў мундзірах. «Адкуль толькі такія худэрбы бяруцца!»—жаласліва прыгаворвала, гледзячы, як з апетытам уплятаю яе пачастунак. Пакрысе разгаварыліся, бабуля расказала і пра свайго дзеда, які атрымаў здольнасць лекавання, убачыўшы аднойчы незвычайнае святло ля калодзежа, і пра тое, як уменне дапамагаць перайшло ад яго ў спадчыну. І пра тое, як важна быць чыстым душою, маючы гэта ўменне, інакш яно стане працаваць не на дабро, а наадварот, і пра тое, што патрэбна моцная вера ва Усявышняга, які даў гэту сілу і які з такой жа лёгкасцю можа яе забраць. І пра тое, што здарыцца гэта можа гарантавана, калі браць з людзей, якія прыйшлі па дапамогу, грошы ці якую іншую ўзнагароду па нейкай пэўнай таксе.

А яшчэ мне тады пашчасціла пагледзець, як бабуля замаўляе. Па дарозе на работу да яе забегла сваячка: забалеў зуб. Бабка Шура наліла ў місу ваду і пачала даволі гучна шаптаць над ёй. І былі ў той замове такія прыгожыя і родныя беларускія словы — бы паэму бабуля складала.

Яна, зусім ужо зміласцівіўшыся, і мне тады прапанавала пашаптаць — на кавалера. Шаптала на шакаладную цукерку, якой я павінна была ўпадабанага небараку пачаставаць. (Нічога, праўда, з гэтай авантуры не выйшла: цукерку са стала ўхапіў і з'еў зусім іншы, і даваўся пасля два гады ад яго палкіх пачуццяў, што невядома адкуль узяліся, ледзь не адбівацца.) І паабяцала мне, як пайду, замовіць на добрую дарогу і на ўдачу (мяркуючы па ўсім, і гэта абяцанне бабуля выканала).

ПАСЛЯ даваўлося гаварыць з даследчыкамі народнай культуры менавіта пра сілу замоў. Яны расказалі, што мала ведаць, у якім парадку і якія словы вымаўляць — нашмат важней тое, з якім настроем, з якімі пачуццямі, з якой энергетыкай ты іх гаворыш. Нават пажаданне добрага дня можа мець абсалютна процілеглы вынік, калі адрасавалі яго чалавеку, якому зайздросціце ці якога люта ненавідзіце... Не кажучы ўжо пра важнасць таго слоўнікавага запасу, якім мы карыстаемся ў зносінах штодня. А здольнасць дапамагаць словам іншым людзям маюць тыя, у каго да станоўчай энергетыкі і да гэтага самага запасу дадаецца яшчэ і шчырая безумоўная любоў да тых, хто вакол. Вось і ўвесь сакрэт «феномену шаптух»...

І яшчэ адна тэорыя мне падалася надзвычай цікавай: мы ўсе крыху чараўнікі. Асабліва ў цесным асяроддзі — у сям'і, у калектыве. Сказанае намі, незаўважна для нас саміх, накіроўваецца на нейкага чалавека і або перашкаджае, або спрыяе яму ў жыцці і справах. Галоўнае, зноў жа, ЯК і ШТО гаворым.

«ЯК» — хай застанецца на сумленні кожнага. А вось «што»... Знайшла ў Сеціве цікавую статыстыку — самыя папулярныя словы, сэнс якіх шукалі карыстальнікі на адным з самых буйных рускамоўных сайтаў у мінулым годзе. На першым месцы — «лабутэны». А далей — «глютэн», «метафара», «сквірт»... З нармальных, чалавечых слоў у тым «хіт-парадзе» толькі два. Але затое якія! «Талерантнасць» і «любоў».

Добрая аснова для замовы на шчасце і сабе, і ўсяму свету.

Алена ЛЯЎКОВІЧ. *alena@zviazda.by*

ОБЪЯВЛЕНИЕ
о торгах

Наименование (описание) имущества и его стоимость	Лот №1. Набор мебели для спальни – «Карина» МДФ, в количестве 7 комплектов, общей стоимостью 5 733 рубля 22 копейки; Лот №2. Набор мебели для кухни ЛДСТП, в количестве 20 комплектов, общей стоимостью 9 287 рублей 89 копеек
Собственник (владелец) имущества	ОАО «Воропаевский ДОК» (УНН 300077686)
Местонахождение (адрес) имущества	Поставский р-н, г.п. Воропаево, ул. Заводская, 1
Наличие обременений	Залог
Место (адрес), дата и время проведения торгов	31.01.2017 в 10.00 г. Витебск, ул. Б. Хмельницкого,10/1, каб. 1.3
Справочная информация об организаторе торгов	Управление принудительного исполнения главного управления юстиции Витебского облисполкома 210029, г. Витебск, ул. Б. Хмельницкого, д. 10/1 (ww.vitebskjust.gov.by) Судебный исполнитель Зиновенко Олег Олегович, тел. (80212) 61-40-22 моб. +375336879159 начальник отдела Бураков Игорь Вячеславович тел. (80212) 61-40-15
Условия и порядок проведения торгов	Лицо, желающее принять участие в торгах, до начала торгов обязано: 1. Подать письменную заявку на участие в торгах и дать подписку об отсутствии препятствий для приобретения имущества, предусмотренных законодательством; 2. Внести задаток в размере 10 процентов от стоимости имущества (по каждому лоту) на депозитный счет Главного управления юстиции Витебского облисполкома № 3642903001037 в 200 филиале ОАО «АСБ Беларусбанк», МФО 635, УНП 300002505, не позднее 15.00 30.01.2017 г. Минимальная величина первого шага – 5% от первоначальной стоимости лота В соответствии с частью 3 статьи 401 Хозяйственного процессуального кодекса Республики Беларусь возмещение затрат на организацию и проведение торгов осуществляется покупателем имущества

КОРМЯНСКИЙ РАЙОННЫЙ ИСПОЛНИТЕЛЬНЫЙ КОМИТЕТ

(далее – Кормянский райисполком) доводит до сведения юридических лиц о проведении повторного открытого конкурса на право аренды рыболовных угодий фонда запаса Кормянского района – реки Сож 1 категории протяженностью 9 км от створного знака №217 вверх по течению до створного знака 226, с прилегающим пойменным водоемом: (старик «Коротьковский» – площадью 28 га).

Срок договора аренды: 10 лет. Размер годовой арендной платы за рыболовные угодья составляет 271,40 руб. В дальнейшем размер ежегодной арендной платы за рыболовные угодья ежегодно уточняется областным исполнительным комитетом на основе индекса роста потребительских цен по отношению к декабрю предыдущего года.

Организатор конкурса – Кормянский райисполком.

Конкурс состоится «24» января 2017 г. в 11.00 по адресу: г. п. Корма, ул. Ильющенко, 34, малый зал райисполкома. Окончательный срок приема документов: «20» января 2017 г.

Предварительно ознакомиться с расположением рыболовных угодий можно по адресу приема документов.

Документы принимаются по адресу: г. Корма, ул. Ильющенко, 34. каб. 110, тел. 8 02337 21368 (секретарь комиссии) с 9 до 13 часов, с 14 до 17 часов, кроме субботы и воскресенья.

Торги проводятся в соответствии с постановлением Совета Министров Республики Беларусь от 30 мая 2015 г. № 451 «Об утверждении Положения о порядке проведения торгов по предоставлению в аренду рыболовных угодий фонда запаса».

Участникам, не выигравшим конкурс, задаток возвращается в течение 5 рабочих дней после проведения конкурса.

Условия конкурса:

- создание и сохранение на период аренды не менее 5 рабочих мест;
- организация проката орудий рыболовства и маломерных судов;
- обустройство в течение года 2 благоустроенных мест отдыха для рыбаков;
- наличие материально-технической базы, соответствующей профилю деятельности;
- осуществление деятельности в соответствии с Правилами ведения рыболовного хозяйства и рыболовства, утвержденных Указом Президента Республики Беларусь от 8 декабря 2005 г. № 580 «О некоторых мерах по повышению эффективности ведения охотничьего хозяйства и рыбохозяйственной деятельности, совершенствованию государственного управления ими».
- участник, выигравший конкурс, в течение 10 рабочих дней со дня подписания протокола комиссии возмещает Кормянскому райисполкому путем безналичного расчета платежным поручением затраты на организацию и проведение конкурса – сумму оплаты за публикацию в средстве массовой информации извещения о проводимых торгах.

Для участия в конкурсе необходимо предоставить следующие документы:

- заявление о предоставлении рыболовных угодий в аренду (далее – заявление), сведения о рыболовных угодьях, которые участники желают получить в аренду;
- проект договора аренды рыболовных угодий;
- копию карты-схемы (части карты-схемы) соответствующих рыболовных угодий с нанесенными границами;
- биолого-экономическое обоснование, согласованное с Министерством сельского хозяйства и продовольствия и территориальными органами Министерства природных ресурсов и охраны окружающей среды, или рыбоводно-биологическое обоснование, имеющее положительное заключение государственной экологической экспертизы и утвержденное Министерством сельского хозяйства и продовольствия.
- предложения в письменной форме о выполнении условий конкурса, запечатанные в отдельном конверте;
- доверенность представителя участника торгов и копия документа, подтверждающего его личность, в случае, если заявление подписывается не руководителем участника торгов, либо копия документа, подтверждающего полномочия руководителя участника торгов.
- заверенную банком копию платежного поручения, квитанции или иного документа, подтверждающего внесение задатка в областной бюджет в размере ежегодной арендной платы в сумме 271,40 рублей на расчетный счет Главного управления Министерства финансов Республики Беларусь по Гомельской области № 3600401001323 ОАО АСБ «Беларусбанк», г. Минск МФО 153001795, код назначения платежа 04004, УНП 400555165. Задаток вносится в срок не позднее «20» января 2017 г.»

БПС-СБЕРБАНК

Дата уведомления – 13.01.2017

Уважаемые Владельцы (физические лица)

текущих (расчетных) счетов, в том числе с использованием банковской платежной карточки, благотворительных счетов (далее – Счет), открытых в ОАО «БПС-Сбербанк» (далее – Банк), по которым отсутствуют операции в течение одного года (кроме зачисления процентов), не включая срока наложения ареста либо приостановления операций по Счету (далее – неактивные счета)!

Сообщаем Вам, что в соответствии со ст. 206 Банковского кодекса Республики Беларусь банк вправе прекратить обязательства по договору об открытии Счета при соблюдении и наступлении условий, предусмотренных указанной статьей, а также договором об открытии Счета.

Настоящим уведомляем Вас об отсутствии по Вашему Счету операций в течение одного года (кроме зачисления процентов), не включая срока наложения ареста либо приостановления операций по Счету, а также предупреждаем о прекращении обязательств Банка по соответствующим договорам по истечении шести месяцев, начиная с даты настоящего уведомления. Обязательства по договорам текущих (расчетных) счетов с использованием банковской платежной карточки будут прекращены Банком по истечении шести месяцев со дня прекращения срока действия соответствующей банковской платежной карточки.

Если в течение 6 месяцев, начиная с даты настоящего уведомления, Вы не возобновите движение денежных средств по неактивному счету, Банк прекратит обязательства по соответствующему договору и закроет его, перечислив неиспользованный остаток денежных средств на отдельный счет без начисления процентов, и по истечении срока, установленного законодательством Республики Беларусь, зачислит его в доход Банка.

При этом Банк обязуется возвратить по требованию Владельца неактивного счета остаток денежных средств, находившихся на данном счете на момент его закрытия.

Операции по неактивному счету можно совершить в любом подразделении Банка.

Информацию о режиме работы подразделений можно получить по телефону:
148 – в стационарной сети
5-148-148 – в мобильных сетях
(+375 29/44) 5-148-148 – для международных звонков

Лицензия Национального банка Республики Беларусь № 4 от 28.11.2014 года на осуществление банковской деятельности. УНП 100219673 ОАО «БПС-Сбербанк»

РУП «ИНСТИТУТ НЕДВИЖИМОСТИ И ОЦЕНКИ»

извещает о проведении открытого аукциона по продаже линии по восстановлению автошин, принадлежащей ООО «Белретред» на праве собственности

Лот №1	Линия для изготовления и раскроя металлокорда и сборки покрышек	Начальная цена с НДС, бел. руб.	Задаток, бел. руб.	Шаг аукциона, бел. руб.
		44 542,80	2 500,00	2 230,00

1. Автоклав для наварки шин (в т. ч.: автоклав-основа, емкость для охлаждения жидкости) 1989 г. в. 2. Распылитель Airless 1997 г. в. 3. Ручной экструдер 1989 г. в. 4. Ручной шлифовальный прибор 1997 г. в. 5. Центр поглощения пыли Циклон ЦН-11-300, год выпуска – не установлен. 6. Инспекционная распорка 1997 г. в. 7. Станок для нанесения протектора шин 1992 г. в. 8. Станок для шерохования 1989 г.в. 9. Рессивер 5000 л 1992 г. в. 10. Кран-укосины – 3 шт. 1997 г. в. 11. Компрессор Boge S24 2001 г. в. Страна производитель: Франция. 12. Осушитель POLAIR HIRROSS 1997 г. в. 13. Стеллаж для хранения внешних энвелопов 1997 г. в. 14. Шкаф для хранения внутренних энвелопов 1997 г. в. 15. Складские кассеты – 73 шт. 1997 г. в. 16. Стол с опрокидывающим механизмом 1997 г. в. 17. Пневмостеплер Prebena. Страна производитель: Германия.1997 г. в. 18. Ремонтная распорка с инструментальной бабкой 1997 г. п. 19. Облицовочный стол для резки протектора. Страна производитель: Германия. 1992 г. в. 20. Резальная машина (резка прокладочной резины) 1997 г. в. 21. Установка для монтажа/демонтажа внешних оболочек 1997 г. в. 22. Монорельс. Страна производитель: Германия 1997 г. в. 23. Производственная линия и линия рационализации. Страна производитель: Германия T.Joosten. 1997 г. в.

Местонахождение предмета торгов: г. Минск, ул. Бабушкина, 48

УСЛОВИЯ

Победителем аукциона признается лицо, предложившее наиболее высокую цену.

Победитель аукциона либо в случае, если аукцион признан несостоявшимся в силу того, что заявление на участие в аукционе подано только одним участником и он согласен приобрести Объект по начальной цене, увеличенной на 5% (пять процентов) – Претендент на покупку, должен заключить с Продавцом договор купли-продажи Объекта в течение 10 (десяти) календарных дней с момента подписания протокола о результатах аукциона.

Победитель аукциона (Претендент на покупку) должен оплатить стоимость приобретенного на аукционе Объекта в течение 5 (пяти) рабочих дней с момента заключения договора купли-продажи.

При заключении договора купли-продажи в обязательства Победителя аукциона (Претендента на покупку) будут включены требования по демонтажу, загрузке и вывозу Объекта за счет сил и средств Победителя аукциона (Претендента на покупку).

Победитель аукциона (Претендент на покупку) обязан возместить Организатору аукциона стоимость затрат на организацию и проведение открытого аукциона на основании счета-фактуры в течение 5 (пяти) банковских дней с назначенной даты проведения аукциона.

На Претендента на покупку распространяются правила и условия, установленные законодательством Республики Беларусь и настоящим договором для Победителя аукциона

Аукцион состоится 13.02.2017 в 11.00 по адресу: г. Минск, ул. Комсомольская, д. 11, 3 этаж, каб. 4

Продавец: ООО «Белретред». **Ликвидатор:** частное предприятие по оказанию услуг «ПАКУМ» 2200005 г. Минск, ул. Смолячкова, 9, оф. 426, тел. 8 (029) 332-19-36.

Организатор аукциона: РУП «Институт недвижимости и оценки» 220030, г. Минск, ул. Комсомольская, 11, пом.9, тел. 8 (017) 306-00-57.

Порядок оформления участия в аукционе содержится на сайте Организатора аукциона ino.by.

Задаток перечисляется по 09.02.2017 г. на р/с 3012154337010 в ОАО «БПС-Сбербанк», 220004, г. Минск, ул. Кальварийская, д. 4а, код 369. Получатель – РУП «Институт недвижимости и оценки», УНП 190055182. Назначение платежа: задаток для участия в аукционе по продаже имущества ООО «Белретред» (Лот №1), проводимом 13 февраля 2017 г. Заявления на участие и необходимые документы принимаются с 16.01.2017 г. в рабочие дни с 8.30 до 12.00, с 13.30 до 16.00 по адресу: г. Минск, ул. Комсомольская, 11, каб. 6. Окончание приема заявлений 09.02.2017 в 11.00.

Все желающие могут предварительно ознакомиться с Объектом аукциона. Контактное лицо для осмотра Объекта: Тимофеев Юрий Константинович, 8 (029) 332-19-36.

Организатор торгов вправе отказаться от проведения аукциона в любое время, но не позднее чем за три дня до наступления даты его проведения.

Организация и проведение аукциона осуществляются на основании норм Положения о порядке продажи имущества ликвидируемого юридического лица с публичных торгов, утвержденного Постановлением Совета Министров Республики Беларусь 08.01.2013 № 16 и Положения об организации и проведении аукционов.

Более подробную информацию можно получить у Организатора аукциона

☎ Организатор аукциона: 8 (017) 306-00-57, 8 (029) 356-90-03, 8 (029) 550-09-52 • www.ino.by • e-mail: mailto:torgi@ino.by

ИЗВЕЩЕНИЕ О ПРОВЕДЕНИИ АУКЦИОНА ПО ПРОДАЖЕ ЗЕМЕЛЬНОГО УЧАСТКА В ЧАСТНУЮ СОБСТВЕННОСТЬ

ОРГАНИЗАТОР: ЛУКОМЛЬСКИЙ СЕЛЬСКИЙ ИСПОЛНИТЕЛЬНЫЙ КОМИТЕТ

Адрес земельного участка	Витебская обл., Чашникский р-н., Лукомльский с/с, д. Белая Церковь, ул. Приозёрная, дом 20А
Кадастровый номер участка	225183000301000035
Площадь, га	0,1500
Целевое назначение (назначение земельного участка в соответствие с единой классификацией назначения объектов недвижимого имущества)	для строительства и обслуживания одноквартирного жилого дома (земельный участок для размещения объектов усадебной застройки (строительства и обслуживания жилого дома, обслуживания зарегистрированной организацией по государственной регистрации недвижимого имущества, прав на него и сделок с ним квартиры в блокированном жилом доме)
Характеристика территории и расположенных на участке инженерных коммуникаций, строений и сооружений; инженерно-геологические условия*	Водоохранная зона водного объекта (оз. Черейское)
Условия проведения аукциона	Наличие не менее двух участников; Заключение с Лукомльским сельским исполнительным комитетом соглашения; Победителю аукциона либо, в случае признания аукциона несостоявшимся, единственному участнику несостоявшегося аукциона, выразившего согласие на предоставление ему земельного участка в частную собственность: - возместить затраты, связанные с проведением аукциона; - внести плату за земельный участок
Условия инженерного развития инфраструктуры застраиваемой территории	подключение к сетям и сооружениям инженерной инфраструктуры выполняется по техническим условиям эксплуатирующих организаций с учетом нагрузок, определенных при разработке ПСД
Начальная стоимость (руб.)	352 руб. 75 копеек
Сумма задатка (руб.)	35 руб. 28 копеек
Стоимость расходов по подготовке и изготовлению документации, подлежащих возмещению (руб.)	1611 руб. 98 копеек
Дата и место проведения аукциона, сроки приема документов	Аукцион состоится **16 февраля 2017 года в 11.00** по адресу: аг. Лукомль, ул. Максима Горького, 9, Лукомльский сельисполком. Заявления и пакет необходимых документов предоставляются участниками с 8-00 до 17-00 по **14 февраля 2017 года** включительно по адресу: аг. Лукомль, ул. Максима Горького, 9

1. К участию в аукционе допускаются граждане Республики Беларусь, подавшие в установленном порядке заявление на участие в аукционе, а также документ, подтверждающий внесение суммы задатка на расчетный счет, указанный в извещении, с отметкой банка, кроме того, в комиссию предоставляются:
гражданином – копия документа, содержащего его идентификационные сведения без нотариального засвидетельствования, а представителем гражданина – нотариально удостоверенная доверенность.

Сумма задатка перечисляется на расчетный счет р/с 3641329052200 в ЦБУ №222 филиала №215 ОАО АСБ «Беларусбанк» г.Орша, МФО 150801647, УНП 300986851, код платежа 4901, получатель – Лукомльский сельский исполнительный комитет.

Оплата стоимости предмета аукциона, подлежащая возмещению Победителем, осуществляется в течение 10 рабочих дней со дня утверждения протокола аукциона.

Контактные телефоны: 8 (02133) 6 41 45, 6 94 35.

И З В Е Щ Е Н И Е

о проведении открытых торгов в форме аукциона о предоставлении права на заготовку и (или) закупку виноградной улитки на территории Сморгонского района

Номер лота	Лот № 1
Предмет аукциона	право на заготовку и (или) закупку диких животных, не относящихся к объектам охоты и рыболовства (виноградная улитка)
Территория, на которой предоставляется право на заготовку и (или) закупку виноградной улитки	Сморгонский район
Условия заготовки и (или) закупки	- предоставление права на заготовку и (или) закупку виноградной улитки в объеме более 10 000 кг; - согласно научному обоснованию национальной Академии наук Беларуси от 04.01.2017 г. предельно допустимый объем изъятия в Сморгонском районе 12 110 килограммов в год
Начальная цена продажи, рублей (*базовых величин)	1150 (50)
Сумма задатка в размере 20% от начальной цены продажи, рублей (*базовых величин)	230 (10)
Срок предоставления права на заготовку и (или) закупку диких животных, не относящихся к объектам охоты и рыболовства	5 лет

Примечание: *** оплата производится в белорусских рублях исходя из размера базовой величины, установленной на день оплаты.**

1. Аукцион состоится **14 февраля 2017 года в 14.00** по адресу: 231000, г. Сморгонь, ул. Ленина, 5, **малый зал заседаний**.

2. Для участия в торгах юридическое лицо или индивидуальный предприниматель в сроки, указанные в извещении, подает в комиссию соответствующее заявление и заверенную банком копию платежного поручения, подтверждающую внесение суммы задатка на расчетный счет, указанный в извещении о проведении торгов.

В заявлении указывается, на какой территории и какие виды диких животных, не относящихся к объектам охоты и рыболовства, предполагается заготавливать и (или) закупать по результатам торгов.

В торгах могут принимать участие представители юридического лица или индивидуального предпринимателя при условии представления надлежаще оформленной доверенности.

3. Документы, необходимые для участия в аукционе, принимаются организатором аукциона по адресу:
231000, г. Сморгонь, ул. Ленина, 5, Сморгонский районный исполнительный комитет, кабинет 220 **с 8.00 до 17.00 по рабочим дням**.

4. Последний день подачи заявлений – **8 февраля 2017 года до 17.00.**

5. Сумма задатка перечисляется на расчетный счет 3641526000064 в АСБ «Беларусбанк», код банка 696, г. Лида № 413, УНП 500108328, получатель платежа – Сморгонский райисполком.

6. Местный исполнительный и распорядительный орган вправе отказаться от проведения торгов в любое время, но не позднее чем за три дня до назначенной даты их проведения, о чем должен известить участников торгов. При этом сумма задатка, внесенная участником торгов в местный бюджет, подлежит возврату в течение пяти рабочих дней.

7. Порядок проведения аукциона определяется Правилами добычи, заготовки и (или) закупки диких животных, не относящихся к объектам охоты и рыболовства, утвержденными постановлением Совета Министров Республики Беларусь от 2 июня 2006 г. № 699 «Об утверждении Правил добычи, заготовки и (или) закупки диких животных, не относящихся к объектам охоты и рыболовства».

8. Шаг аукциона определен комиссией до начала проведения аукциона в размере 15 процентов от его начальной цены.

9. Расходы, связанные с организацией, проведением аукциона и подготовкой документации оплачиваются сверх продажной цены предмета аукциона.

10. Контактные номера телефонов для предоставления дополнительной информации: 8 (01592) 32391, 21044.

15 февраля 2017 г. №3-А/2017

ИЗВЕЩЕНИЕ

о проведении открытого аукциона на право заключения договоров аренды земельных участков в г. Гомеле

№ лота	Адрес земельного участка: г. Гомель	Кадастровый номер участка	Площадь, га	Целевое назначение	Наличие ограничений	Срок аренды, (лет)	Начальная стоимость, руб.	Сумма задатка, руб.	Расходы на подготовку докум-ции, руб.
1	район индивидуальной жилой застройки Романовичи (участок №589 по генплану)	340100000008003615	0,0840	для строительства и обслуживания одноквартирного жилого дома	охранная зона линий связи и радиофикации	99	4 527 р. 84 коп.	226 р. 39 коп.	1 741 р. 70 коп.
2	район индивидуальной жилой застройки Романовичи (участок №860 по генплану)	340100000008004089	0,0810	для строительства и обслуживания одноквартирного жилого дома	ограничений в использовании не имеет	99	4 366 р. 13 коп.	218 р. 31 коп.	1 780 р. 31 коп.
3	ул. Дворникова (район магазина «Светлячок»)	340100000003003164	0,0032	для размещения легкотипного торгового павильона	охранная зона сетей и сооружений канализации	5	477 р. 84 коп.	23 р. 89 коп.	2 363 р. 10 коп.
4	ул. Федюнинского, 2	340100000002005867	0,0012	для размещения легкотипного торгового павильона по реализации продуктов питания	ограничений в использовании не имеет	5	140 р. 55 коп.	7 р. 28 коп.	2 379 р. 95 коп.

1. Организатор аукциона – Коммунальное топографо-геодезическое унитарное предприятие «Гомельгеодезцентр» (далее – Государственное предприятие «Гомельгеодезцентр»).

2. Аукцион проводится комиссией, созданной Государственным предприятием «Гомельгеодезцентр», в соответствии с Положением о порядке организации и проведения аукционов на право заключения договоров аренды земельных участков, утвержденным постановлением Совета Министров Республики Беларусь от 26.03.2008 г. № 462. Инженерное развитие инфраструктуры застраиваемой территории осуществляется согласно техническим условиям, выданными эксплуатирующими и согласующими организациями на стадии производства проектно-изыскательских работ. Желающим предварительно ознакомиться с документами и характеристикой расположенных на участке инженерных коммуникаций, строений, сооружений, инженерно-технических условий необходимо обращаться в Государственное предприятие «Гомельгеодезцентр» (г. Гомель, ул. Барыкина, 149, 2-й этаж, каб. №2-14)

3. **Аукцион состоится 15 февраля 2017 г. в 15.00 в Гомельском городском исполнительном комитете по адресу: г. Гомель, ул. Советская, 16, каб. 115,** при наличии не менее двух участников на каждый лот. Если заявление на участие подано только одним гражданином, юридическим лицом или индивидуальным предпринимателем, право аренды земельного участка предоставляется этому лицу при его согласии с внесением платы за право аренды в размере начальной цены предмета аукциона, увеличенной на 5 процентов.

4. К участию в аукционе допускаются граждане, индивидуальные предприниматели и юридические лица, подавшие в Государственное предприятие «Гомельгеодезцентр», в указанные в извещении сроки, следующие документы: заявление по установленной форме; документ, подтверждающий внесение суммы задатка за каждый лот в размере, указанном в извещении с отметкой банка, на **р/с 3012203080014 в филиале ГОУ ОАО «Белагропромбанк» г. Гомель, ул. Интернациональная, 30, УНП 400230163, МФО 151501912. Получатель платежа – Государственное предприятие «Гомельгеодезцентр». Наименование платежа – оплата задатка за участие в аукционе.** Кроме того **НЕОБХОДИМО открыть текущий расчетный счет (с указанием транзитного счета) в филиале ГОУ ОАО «Белагропромбанк» г. Гомель, ул. Интернациональная, 30 – для возврата задатка за участие в аукционе** (в случае непобеды на аукционных торгах).

Необходимые документы:

4.1 граждане – копию документа, содержащего их идентификационные сведения без нотариального засвидетельствования;

4.2 представители или уполномоченные должностные лица юридических лиц Республики Беларусь – доверенность, выданную юридическим лицом, или документ, подтверждающий полномочия должностного лица, копии документов, подтверждающих государственную регистрацию юридического лица без нотариального засвидетельствования, документ с указанием банковских реквизитов юридического лица;

4.3 идивидуальные предприниматели – копию свидетельства о государственной регистрации без нотариального засвидетельствования;

4.4 представители гражданина или индивидуального предпринимателя – нотариально удостоверенную доверенность;

4.5 представители или уполномоченные должностные лица иностранного юридического лица – легализованные в установленном порядке копии учредительных документов и выписку из торгового реестра страны происхождения (выписка должна быть произведена в течение года до подачи заявления на участие в аукционе) либо иное эквивалентное доказательство юридического статуса в соответствии с законодательством страны происхождения с засвидетельствованным в установленном порядке переводом на белорусский (русский) язык, легализованные в установленном порядке доверенность или документ, подтверждающий полномочия должностного лица, документ о финансовой состоятельности, выданный обслуживающим банком или иной кредитно-финансовой организацией, с засвидетельствованным в установленном порядке переводом на белорусский или русский язык;

4.6 представители иностранного гражданина – легализованную в установленном порядке доверенность, документ о финансовой состоятельности, выданный обслуживающим банком или другой кредитно-финансовой организацией, с засвидетельствованным в установленном порядке переводом на белорусский (русский) язык.

4.7 при подаче документов на участие в аукционе граждане, представители граждан, индивидуальных предпринимателей и юридических лиц, уполномоченные должностные лица юридических лиц предъявляют документ, удостоверяющий личность и его копию.

5. **Кроме стоимости предмета аукциона и затрат на подготовку документации, победитель обязан возместить организатору торгов затраты на подготовку и проведение аукциона.** Оплата стоимости предмета аукциона и возмещение расходов, связанных с проведением аукциона, подготовкой документации, осуществляется в установленном порядке в течение 10 рабочих дней со дня утверждения в установленном порядке протокола о результатах аукциона.

6. Гомельским городским исполнительным комитетом в установленном законодательством порядке может быть предоставлена рассрочка внесения оплаты стоимости предмета аукциона в соответствии с решением Гомельского городского исполнительного комитета от 04.02.2009 г. № 83 «Об утверждении Инструкции о порядке предоставления рассрочки по внесению платы за право заключения договоров аренды земельных участков или платы за земельные участки, предоставляемые в частную собственность».

7. **Заявления для участия в аукционных торгах принимаются Государственным предприятием «Гомельгеодезцентр» с 13 января по 13 февраля 2017 г. включительно. Дни приема: понедельник, среда, пятница с 08.00 до 16.30 (обед 12.00–13.00) по адресу: г. Гомель, ул. Барыкина, 149, 2-й этаж, каб. 2-14**

Заключительная регистрация зарегистрированных участников аукциона с 14-20 в день проведения аукциона по адресу: г. Гомель, ул. Советская, 16, каб. №115.

Контактный телефон 41-97-86. Информация размещена на сайте: www.qomel.qov.by либо geodezcentr.by

ИЗВЕЩЕНИЕ О ПРОВЕДЕНИИ ПЕРВЫХ И ПОВТОРНЫХ ТОРГОВ В ФОРМЕ ОТКРЫТОГО АУКЦИОНА

Организатор торгов: государственное предприятие «Витебский областной центр маркетинга», 210015, г. Витебск, проезд Гоголя, 5, (0212) 42-61-62

Продавец: ОАО «Кожевник», 212003, г. Могилев, ул. Челюскинцев, 137, (222) 31-42-83

Лот №1. Доля в праве (17/50) на капитальное строение с инв.№700/С-3197, общей площадью 873 кв.м. по адресу: Могилевская обл., г. Могилев, ул.Челюскинцев, 137, наименование: административное здание, расположенное на зем. участке с кадастровым №740100000003000839 площадью 0,0762 га. Нач. цена: 50 500 руб. без НДС. Задаток: 5 050 руб. Шаг аукциона: 2 525 руб.

Лот №2. Капитальное строение с инв. №700/С-96269, площадью 1202,7 кв. м по адресу: Могилевская обл., г. Могилев, ул. Челюскинцев, 137Г/2, наименование: соковарка с пристройкой для разварки дубительного экстракта. Капитальное строение с инв.№700/С-96272, площадью 67 кв.м по адресу: Могилевская обл., г. Могилев, ул. Челюскинцев, 137Г/1, наименование: склад кирпичный одноэтажный с навесом для автовесов. Капитальное строение с инв. №700/С-69248, площадью 673,8 кв. м по адресу: Могилевская обл., г. Могилев, ул. Челюскинцев, 137, наименование: здание цеха ширпотреба. Капитальное строение с инв. №700/С-48896, площадью 52 кв.м. по адресу: Могилевская обл., г.Могилев, ул. Челюскинцев, 137, наименование: автоматическая насосная станция. Капитальное строение с инв. №700/С-48799, площадью 1214 кв. м по адресу: Могилевская обл., г. Могилев, ул. Челюскинцев, 137, наименование: механический цех.

Капитальное строение с инв. №700/С-96273, объем 833 м³ по адресу: Могилевская обл., г. Могилев, ул. Челюскинцев, 137Г, наименование: водоем пожарный. Капитальное строение с инв. №700/С-98687, площадью 650 кв. м по адресу: Могилевская обл., г. Могилев, ул. Челюскинцев, 137, наименование: благоустройство территории участок №1. Циклон ЦН-11-2000, инв. №700 ввод в эксплуатацию 1991. Имущество расположено на зем. участке с кадастровым №740100000003006895, площадью 1,0655 га по адресу: Могилевская обл., г. Могилев, ул. Челюскинцев, 137. Нач. цена: 399 450 руб. без НДС. Задаток: 39 945 руб. Шаг аукциона: 19 973 руб.

Лот №3. Капитальное строение с инв. №700/С-48816, площадью 53 кв. м по адресу: Могилевская обл., г. Могилев, ул. Челюскинцев, 137, наименование: Бензосклад. Капитальное строение с инв. №700/С-48910, площадью 556 кв. м по адресу: Могилевская обл., г. Могилев, ул. Челюскинцев, 137, наименование: Склад сыпучих материалов. Капитальное строение с инв. №700/С-48882, площадью 374 кв. м по адресу: Могилевская обл., г. Могилев, ул. Челюскинцев, 137, наименование: Склад материальный. Капитальное строение с инв. №700/С-48836, площадью 844 кв. м по адресу: Могилевская обл., г. Могилев, ул. Челюскинцев, 137, наименование: Склад химикатов. Капитальное строение с инв. №700/С-98694, по адресу: Могилевская обл., г. Могилев, ул. Челюскинцев, 137, наименование: Благоустройство территории участок №2, составные части: Сооружение благоустройства территории участок №2, состоящее из дороги с асфальтовым покрытием внутризаводской, площадью – 2190 кв. м; ограждения территории завода с ограждением ГСМ, протяженностью – 459,5 м. Емкости металлические Д/ГСМ, инв. №494, №496, 1987 г.в.э.; ворота металлические инв. №1171, 1953 г.в.э.; резервуары подземные инв. №54, №55, 1986 г.в.э., многолетние насаждения в кол-ве 19 шт. Имущество расположено на зем. участке с кадастровым №740100000003006894 площадью 2,6541 га. Нач. цена: 154 550 руб. без НДС. Задаток: 15 455 руб. Шаг аукциона: 7 728 руб.

Лот №4. Автопогрузчик ДВ 1792, инв. №9094, 2000 г.в.э. после капремонта. Нач. цена: 1 375 руб. без НДС. Задаток: 137,50 руб. Шаг аукциона: 68,75 руб.

Лот №5. Автопогрузчик ДВ 1792, инв. №1312, 2009 г.в.э. после капремонта. Нач. цена: 1 375 руб. без НДС. Задаток: 137,50 руб. Шаг аукциона: 68,75 руб.

Повторные торги состоятся 30.01.2017 г. в 11.00 по адресу: г. Витебск, проезд Гоголя, 5 в ККУП «Витебский областной центр маркетинга». Заявления на участие в торгах со всеми необходимыми документами принимаются в рабочие дни с 8.30 до 17.30 по адресу: г. Витебск, проезд Гоголя, 5 в ККУП «Витебский областной центр маркетинга». Срок внесения задатка и подачи заявлений на участие в торгах: с 13.01.2017 с 8.30 по 27.01.2017 до 17.30. Задаток перечисляется на р/с 3012010512470 филиал 700 МОУ ОАО «АСБ«Беларусбанк», код 536, УНП 700049385. Получатель платежа: ОАО «Кожевник». Условие: оплата НДС сверх цены продажи имущества. Движимое имущество находится по адресу: Могилевская обл., г. Могилев, ул.Челюскинцев, 137. Ранее опубликованное извещение: газета «Звязда» 25.11.2016. Условие аукциона: оплата НДС сверх цены продажи имущества

Продавец: ОАО «Кожевник», 212003, г. Могилев, ул.Челюскинцев, 137, (222) 31-42-83

Наименование предмета торгов, начальная цена, задаток, шаг аукциона

Лот №1. Дебиторская задолженность (организация-должник: ООО «АПК РУСТ» 196084, РФ г. Санкт-Петербург, ул. Рощинская, д. 8 ЛИТ.В., ОГРН 1079847135708, ИНН 7805448461, КПП 780501001, р/с 40702810000000010780 в ОАО «БЕЛИНВЕСТ-БАНК», к/с 30101810500000000705). Нач. цена: 20 543,48 руб. с НДС. Задаток: 2 054,35 руб. Шаг аукциона: 1 027,18 руб.

Лот №2. Дебиторская задолженность (организация-должник: ООО «ХОНБУ» 443063, РФ, Самарская область, г. Самара, ул. Ново-Вокзальная, 38/19, ИНН 6318302910, КПП 631801001, р/с 40702810954400012095 в ПОВОЛЖСКОМ БАНКЕ СБЕРБАНКА РФ, к/с 30101810200000000607, БИК 043602921). Нач. цена: 54 869,13 руб. с НДС. Задаток: 5 486,92 руб. Шаг аукциона: 2 743,46 руб.

Лот №3. Дебиторская задолженность (организация-должник: НПЧУП «Авиценна» 220000, РБ, г. Минск, ул. Сурганова, 2а, р/с 3012740732011 в ЦБУ №539 ОАО «Белинвестбанк», код 739, г. Минск, УНП 600068797). Нач. цена: 3 905 руб. с НДС. Задаток: 390,50 руб. Шаг аукциона: 195,25 руб.

Торги состоятся 13.02.2017 в 15.00 по адресу: г. Витебск, проезд Гоголя, 5 в ККУП «Витебский областной центр маркетинга». Заявления на участие в торгах со всеми необходимыми документами принимаются в рабочие дни с 8.30 до 17.30 по адресу: г. Витебск, проезд Гоголя, 5 в ККУП «Витебский областной центр маркетинга». Срок внесения задатка и подачи заявлений на участие в торгах: с 13.01.2017 с 8.30 по 10.02.2017 до 17.30. Задаток перечисляется на р/с 3012010512470 филиал 700 МОУ ОАО «АСБ Беларусбанк», код 536, УНП 700049385. Получатель платежа: ОАО «Кожевник»

Продавец: ООО «Винреал», Витебская обл., Витебский р-н, аг. Новка, ул. Рудаковская, 7, (0212) 47-75-96

Лот №1. Капитальное строение с инв. №200/С-46898 по адресу: Витебская обл., Витебский р-н, Новкинский с/с, аг. Новка, ул. Рудаковская, 7, площадь – 2509 кв. м, назначение – производственный корпус, наименование – производственный корпус; изолированное помещение с инв. №200/D-83157 по адресу: Витебская обл., Витебский р-н, Новкинский с/с, аг. Новка, ул. Рудаковская, 7-1, площадь – 259 кв. м, назначение – производственное помещение, наименование – купажное отделение цеха розлива, расположенные на зем. участке с кадастровым №221287012101000469 площадью 0,9048 га (долевая аренда). Капитальное строение с инв. №200/С-82061 по адресу: Витебская обл., Витебский р-н, Новкинский с/с, аг. Новка, ул. Рудаковская, линия электропередач к территории ООО «Винреал», назначение – сооружение специализированное энергетики, наименование – линия электропередачи, расположенное на зем. участках с кадастровыми №№ 221287012101000716, 221287012101000753, 221287012101000717, 221287012101000720, 221287012101000722, 221287012101000719, 221287012101000718. Ограждение с 3 воротами, технологическое оборудование в количестве 210 ед. **Нач. цена:** 824 649,30 руб. без НДС. **Задаток:** 82 464,93 руб. **Шаг аукциона:** 41 232,47 руб.

Повторные торги состоятся 31.01.2017 г. в 11.00 по адресу: г. Витебск, проезд Гоголя, 5, в ККУП «Витебский областной центр маркетинга». Заявления на участие в торгах со всеми необходимыми документами принимаются в рабочие дни с 8.30 до 17.30 по адресу: г. Витебск, проезд Гоголя, 5 в ККУП «Витебский областной центр маркетинга». Срок внесения задатка и подачи заявлений на участие в торгах: с 13.01.2017 с 8.30 по 30.01.2017 до 17.30. Задаток перечисляется на р/с 3012412231013 в Дирекции ОАО «Белинвестбанк» по Витебской области г. Витебск, код 739. Получатель платежа: ООО «Винреал». Движимое имущество находится по адресу: Витебская обл., Витебский р-н, Новкинский с/с, аг. Новка, ул. Рудаковская, 7. Ранее опубликованное извещение: газета «Звязда» 23.11.2016

Торги проводятся в соответствии с Законом Республики Беларусь от 13 июля 2012 г. №415-З «Об экономической несостоятельности (банкротстве)». Лица, желающие участвовать в торгах, обязаны подать организатору торгов заявление на участие в торгах с приложением документов: заверенного банком документа, подтверждающего внесение суммы задатка на текущий (расчетный) банковский счет, указанный в извещении; для индивидуального предпринимателя – копии свидетельства о гос. регистрации индивидуального предпринимателя; для юр. лица – доверенности, выданной представителю юр. лица (кроме случаев, когда юр. лицо представляет его руководитель), а также копии свидетельства о гос. регистрации юр. лица; для иностранного юр. лица, иностранной организации, не являющейся юр. лицом, созданной в соответствии с законодательством иностранных государств иностранным государством и его административно-территориальными единицами в лице уполномоченных органов, международной организации – легализованных в установленном порядке копий учредительных документов, выписки из торгового реестра страны происхождения (выписка должна быть подготовлена в течение шести месяцев до подачи заявления на участие в торгах) либо иного эквивалентного доказательства статуса юр. лица в соответствии с законодательством страны происхождения, документа о финансовой состоятельности, выданного обслуживающим банком; для представителя гражданина РБ, в том числе индивидуального предпринимателя, – доверенности, оформленной в соответствии с законодательством. При подаче документов на участие в торгах граждане РБ, иностранные граждане и лица без гражданства, а также граждане РБ, постоянно проживающие за пределами РБ, представители юр.лиц РБ предъявляют паспорт или иной документ, удостоверяющий личность. Имущество считается проданным лицу, которое предложило на торгах самую высокую цену. В случае если торги признаны несостоявшимися, предмет торгов продается единственному участнику, подавшему заявление на участие в торгах (либо явившемуся для участия в них) при его согласии по начальной цене, увеличенной на 5%. Победитель торгов в день проведения торгов подписывает протокол. **Победитель торгов (претендент на покупку) обязан:** в течение 5 (пяти) дней со дня проведения торгов возместить затраты на организацию и проведение торгов, затраты по оценке имущества, изготовлению документации, необходимой для проведения торгов; в течение пяти рабочих дней со дня проведения торгов подписать договор купли-продажи; оплатить предмет торгов и НДС в порядке и в сроки, установленные договором купли-продажи. Организатор торгов вправе отказаться от проведения торгов не позднее, чем за 5 дней до даты их проведения. Ознакомление с объектами осуществляется в рабочие дни с 8.30 до 17.00. Имущество, выставляемое на торги, бывшее в употреблении. Конт. тел.: (0212) 42-61-62, (029) 510-07-63, e-mail: vcm74@mail.ru, marketvit.by

ЗАО Банк ВТБ (Беларусь)

Закрытое акционерное общество Банк ВТБ (Беларусь) сообщает, что решением Совета директоров ЗАО Банк ВТБ (Беларусь) от 23 декабря 2016 года, протокол № 19, утверждены изменения в Проспект эмиссии облигаций Закрытого акционерного общества Банк ВТБ (Беларусь) четырнадцатого, пятнадцатого и шестнадцатого выпусков, утвержденный решением Совета директоров ЗАО Банк ВТБ (Беларусь) от 10 ноября 2014 года, протокол № 14.

С текстом изменений в Проспект эмиссии облигаций Закрытого акционерного общества Банк ВТБ (Беларусь) четырнадцатого, пятнадцатого и шестнадцатого выпусков можно ознакомиться по адресу местонахождения ЗАО Банк ВТБ (Беларусь): г. Минск, ул. Московская, д. 14.

Утвержденные изменения зарегистрированы Департаментом по ценным бумагам Министерства финансов Республики Беларусь 09 января 2017 года Сушко С.А.

УНП 101165625

РУП «Институт недвижимости и оценки» сообщает об отмене аукциона, назначенного на 10.02.2017 в 11.00 по продаже имущества, принадлежащего ООО «Белретред», извещение о котором опубликовано в газете «Звязда» 10.01.2017.

Утерянное свидетельство о регистрации ИП Ардыцкая Татьяна Николаевна, УНП 191902017, считать недействительным.

ОБЪЯВЛЕНИЕ

о торгах

Наименование (описание), местонахождение и стоимость имущества	**Лот № 1** Станок ленточный модели LT20 BIE15SMH №456A22704HPDA2114, начальная цена – 19844,40 белорусских рублей; **Лот № 2** Станок ленточнопильный LT20 BIE15SMH инв. №028, начальная цена – 19844,40 белорусских рублей; **Лот № 3** Выпрямитель ВД-301 УЗ (310В) инв. №022, начальная цена – 1124,40 белорусских рублей; **Лот № 4** Станок торцовочный ЦТ 15 инв. №015, начальная цена – 2248,80 белорусских рублей; **Лот № 5** Установка компрессорная СБ-4/F-500 АВ858, начальная цена – 2407,20 белорусских рублей; **Лот № 6** Секция станины для ленточнопильного станка, начальная цена – 1333,20 белорусских рублей; **Лот № 7** Бензопила MS 361, начальная цена – 583,20 белорусских рублей; **Лот № 8** Бензопила MS 460, начальная цена – 802,80 белорусских рублей; **Лот № 9** Бензопила HUSCVARNA 365, начальная цена – 574,80 белорусских рублей; **Лот 10** Бензопила MS 361, начальная цена – 583,20 белорусских рублей; **Лот 11** Разводной станок BMT 1000, начальная цена – 986,40 белорусских рублей; **Лот 12** Устройство для заточки пил BMS 250, инв. №20, начальная цена – 2624,40 белорусских рублей; **Лот 13** Станок делительный HR110 EH7.5S-1, начальная цена – 8260,80 белорусских рублей; **Лот 14** Станок делительный HR110 EH7.5S-1, начальная цена – 8260,80 белорусских рублей; **Лот 15** Кромкообрезной станок Тайга-2 км (РФ), начальная цена – 1624,80 белорусских рублей; **Лот 16** Ленточнопильный станок LT20BIE15SMH инв. №016 456A11401GPA2049, начальная цена – 19844,40 белорусских рублей; **Лот 17** Фотоаппарат SONY DSC-W310, начальная цена – 52,80 белорусских рублей; **Лот 18** Принтер CANON I-SENSYS MF-4018, начальная цена – 103,20 белорусских рублей; **Лот 19** Холодильник ARDO, начальная цена – 176,40 белорусских рублей; **Лот 20** Принтер SAMSUNG SCX-3400, начальная цена – 99,60 белорусских рублей
Собственник (владелец) имущества	СООО «Иск Поиск»
Местонахождение (адрес) имущества	Витебская обл., г. п. Шумилино, ул. Северная, 9
Информация об обременениях	нет
Место (адрес), дата и время проведения торгов	27.01.2017 в 11.00, г.п. Шумилино, ул. Вокзальная, 3
Справочная информация	Отдел принудительного исполнения Шумилинского района, 211259, г.п Шумилино, ул. Вокзальная, 3 Судебный исполнитель Скоринова Светлана Александровна, тел. (02130) 4 15 46 Начальник отдела Гимбицкая Елена Константиновна, (02130) 5 15 69
Условия и порядок проведения торгов	1. Подать письменную заявку на участие в торгах и дать подписку об отсутствии препятствий для приобретения имущества, предусмотренных законодательством. 2. Внести задаток в размере 10 процентов от стоимости имущества (по каждому лоту) на депозитный счет отдела принудительного исполнения Шумилинского района: ф-л 200 ОАО «АСБ Беларусбанк», код банка 635, р/с 3642903005033, УНН 300002505, не позднее 24.01.2017. Минимальная величина первого шага – 5% от стоимости каждого лота. В соответствии с ст. 516 ГПК Республики Беларусь возмещение затрат на организацию и проведение торгов осуществляется участником, выигравшим торги

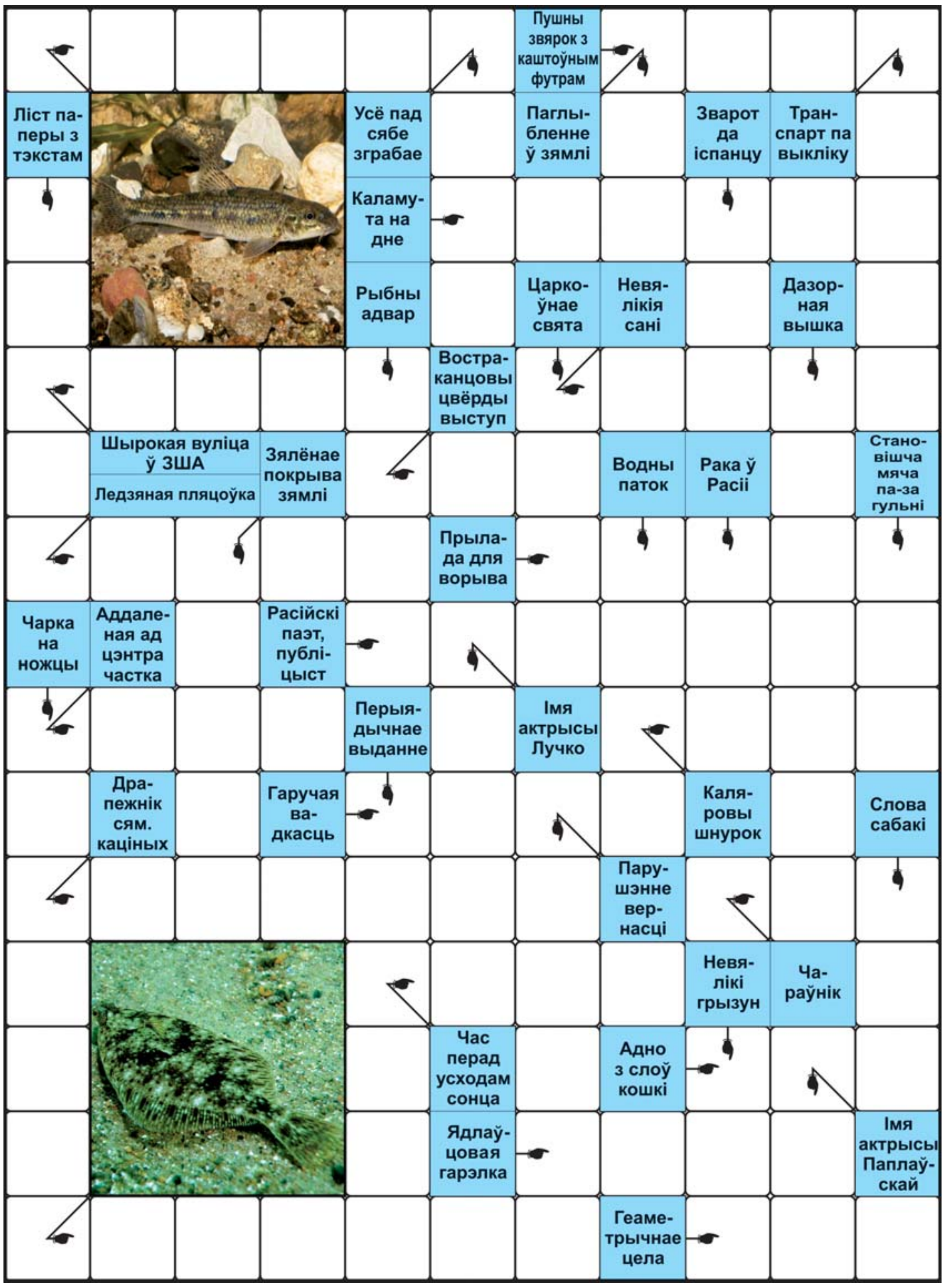

ПРАВЕРЦЕ, КАЛІ ЛАСКА, АДКАЗЫ:

Па гарызанталі: Пячкур. Янот. Асадак. Авеню. Санкі. Шып. Каток. Арала. Аксакаў. Край. Кант. Газа. Леапард. Маг. Зара. Мяў. Джын. Камбала. Шар.

Па вертыкалі: Рвач. Яма. Таксі. Бланк. Дон. Юшка. Спас. Каланча. Трава. Рака. Ака. Аўт. Клара. Кілішак. Газета. Здрада. Гаў. Мыш. Яна.

Склаў Юрый ФАЛІНСКІ.

СЁННЯ

Сонца

	Усход	Захад	Даўжыня дня
Мінск —	9.22	17.16	7.54
Віцебск —	9.18	16.59	7.41
Магілёў —	9.12	17.06	7.54
Гомель —	9.01	17.10	8.09
Гродна —	9.36	17.32	7.56
Брэст —	9.29	17.40	8.11

Месяц

Поўня 12 студзеня.
Месяц у сузор'і Льва.

Імяніны

Пр. Маланні, Пятра.
К. Веранікі, Маланні, Гіляра, Льва, Лявонція.

Фота Анатоля КЛЕШЧУКА.

ЗАЎТРА

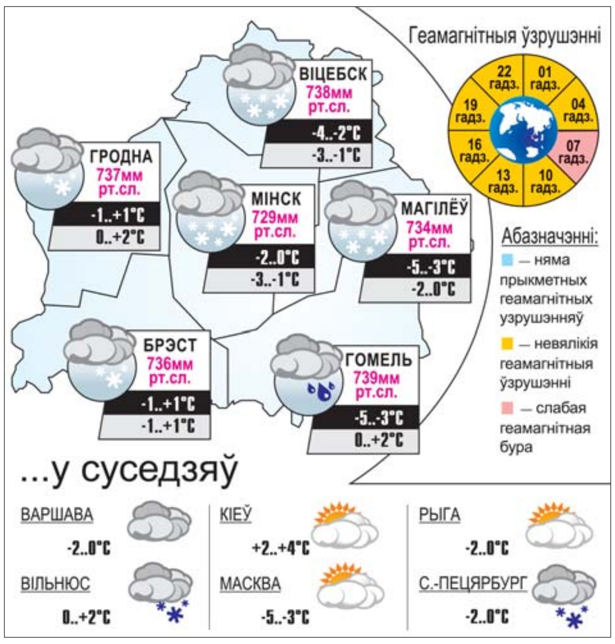

Даты | Падзеі | Людзі

13 СТУДЗЕНЯ

1940 год — завяршыўся гераічны дрэйф у льдах Арктыкі ледакола «Георгій Сядоў». У 1937 годзе навуковая экспедыцыя на «Георгіі Сядове» займалася даследаваннямі ў Карскім моры і ў моры Лапцевых у раёне Новасібірскіх астравоў.

Праграма даследаванняў была амаль скончана, калі параход паслалі на дапамогу суднам каравана, якія не змаглі прабіцца скрозь цяжкія льды ў паўднёва-заходняй частцы мора Лапцевых. Тут сабралася некалькі ледакольных параходаў, але іх намаганні былі марныя: закрыты быў шлях і на захад, праз праліў Вількіцкага. Маракі стойка трымаліся 812 дзён. У жніўні 1939 года ледаколу «Ярмак» удалося вывесці ледакольныя параходы «Садко» і «Малыгін», а «Сядоў», у якога было пашкоджана рулявое кіраванне, застаўся дрэйфаваць з камандай з 15 чалавек на чале з Канстанцінам Сяргеевічам Бадзігіным. Карабель прайшоў з ільдамі шлях у 6100 км, а затым — у Грэнландскага мора, на паўночны захад ад Шпіцбергена, быў вызвалены 13 студзеня 1940 года ледаколам «Іосіф Сталін». Усе 15 членаў экіпажа былі ўдастоены звання Героя Савецкага Саюза.

1948 год — нарадзіўся (в. Шаўцова Веткаўскага раёна) Іван Міхайлавіч Касачоў, беларускі вучоны ў галіне аўтаматычнага кіравання, доктар тэхнічных навук, прафесар, акадэмік Акадэміі ваенных навук РФ. Аўтар навуковых прац па тэорыі аўтаматычнага кіравання, дынамічных сістэм і сістэм аўтаматызаванага праектавання, тэорыі выпрабаванняў і ацэнкі эфектыўнасці ўзбраення войскаў ППА, зенітных ракетных комплексаў і сістэм.

1953 год — у газеце «Правда» і іншых цэнтральных савецкіх газетах выйшла паведамленне ТАСС пра «раскрыццё змовы і арышт групы крамлёўскіх урачоў-шкоднікаў». У ім сцвярджалася, што савецкія органы бяспекі раскрылі тэрарыстычную дзейнасць групы ўрачоў, якія ставілі сваёй мэтай «шляхам шкодніцкага лячэння скараціць жыццё актыўным дзеячам Савецкага Саюза». У артыкуле таксама рабіўся ўпор на сіяністычны характар справы. Галоўным пунктам абвінавачвання было тое, што «большасць удзельнікаў тэрарыстычнай групы былі куплены амерыканскай разведкай», у прыватнасці — завербаваны міжнароднай яўрэйскай буржуазна-нацыяналістычнай арганізацыяй «Джойнт», створанай для вядзення тэрарыстычнай і іншай падрыўной дзейнасці ў шэрагу краін, у тым ліку і Савецкім Саюзе. Але ў сакавіку 1953 года (пасля смерці Сталіна) падрыхтоўка да судовага працэсу па «справе ўрачоў» скончылася. Ініцыятыву ўзяў на сябе Берыя, які, стаўшы першым намеснікам старшыні Савета Міністраў СССР і міністрам унутраных спраў, ужо 13 сакавіка загадаў спецыяльна створанай следчай групе перагледзець «справу ўрачоў», якая была аб'яўлена фальсіфікацыяй, а абвінавачаныя апраўданы.

1972 год — 45 гадоў таму нарадзіўся (г. Мінск) Віталь Венядзіктавіч Шчэрба, беларускі спартсмен (гімнастыка спартыўная), заслужаны майстар спорту СССР, заслужаны майстар спорту Беларусі. Шасціразовы чэмпіён Алімпійскіх гульняў (1992). Бронзавы прызёр XXVI Алімпійскіх гульняў (1996), 14-разовы чэмпіён свету, 10-разовы чэмпіён Еўропы. Пераможца Гульняў добрай волі (1990), чэмпіён Універсіяд.

Было сказана

Максім ЛУЖАНІН, празаік, паэт, перакладчык:
«Будзь шчодры: сам не паскупіся
І за дабро чакай дабра».

УСМІХНЕМСЯ

Мне здаецца, мая суседка сочыць за мной, таму што ўчора я бачыў у бінокль, як яна набірала маё імя і прозвішча на сваім ноўтбуку.

Каля стойкі бара джэнтльмен папівае віскі з содавай, каля яго ног сядзіць велізарны сабака.

Джэнтльмен, заўважыўшы здзіўленне бармена, кажа:

— Калі б я не ўзяў гэтага гада з сабой, ён не пусціў бы мяне ў дом.

— Нешта твайго сябра даўно не відаць. Раней здавалася, вас вадой не разліеш.

— Злая ведзьма зачаравала яго і трымае ў няволі.

— Ажаніўся?

— Так.

Брытанскія навукоўцы даказалі, што «жаўрукі» ядуць менш за «соў».

Натуральна, калі «жаўрук» раніцай адкрывае халадзільнік, то адразу становіцца зразумела, што «совы» ўсё ноччу зжэрлі.

Малюнак Уладзіміра ЧУГЛАЗАВА.

ЗВЯЗДА БЕЛАРУСКАЯ ГАЗЕТА

ЗАСНАВАЛЬНІКІ: Савет Рэспублікі Нацыянальнага сходу Рэспублікі Беларусь, Палата прадстаўнікоў Нацыянальнага сходу Рэспублікі Беларусь, Савет Міністраў Рэспублікі Беларусь

РЭГІСТРАЦЫЙНАЕ ПАСВЕДЧАННЕ НУМАР 2 АД 17 ЛЮТАГА 2009 ГОДА, ВЫДАДЗЕНАЕ МІНІСТЭРСТВАМ ІНФАРМАЦЫІ РЭСПУБЛІКІ БЕЛАРУСЬ.

Дырэктар — галоўны рэдактар СУХАРУКАЎ Павел Якаўлевіч.

РЭДАКЦЫЙНАЯ КАЛЕГІЯ: Н. ДРЫЛА, Н. КАРПЕНКА (першы намеснік галоўнага рэдактара), А. ЛЯЎКОВІЧ (першы намеснік дырэктара), М. ЛІТВІНАЎ (намеснік галоўнага рэдактара), В. МЯДЗВЕДЗЕВА (намеснік галоўнага рэдактара), А. КЛЯШЧУК, Н. РАСОЛЬКА, С. РАСОЛЬКА, А. СЛАНЕЎСКІ (намеснік галоўнага рэдактара), В. ЦЕЛЯШУК, Л. ЦІМОШЫК (намеснік галоўнага рэдактара).

Выдавец — Рэдакцыйна-выдавецкая ўстанова «Выдавецкі дом «Звязда».

НАШ АДРАС: 220013 г. Мінск, вул. Б. Хмяльніцкага, 10-а.

ТЭЛЕФОНЫ Ў МІНСКУ: прыёмнай – 287 19 19 (тэл./факс); аддзелаў: пісьмаў — 287 18 64, маркетынгу — 284 44 04, бухгалтэрыі: 287 18 81.

Аўтары апублікаваных матэрыялаў нясуць адказнасць за падбор і дакладнасць фактаў. Іх меркаванні не заўсёды супадаюць з меркаваннем рэдакцыі. Рэдакцыя па сваім меркаванні адбірае і публікуе адрасаваныя ёй пісьмы. Перадрук матэрыялаў, апублікаваных у «Звяздзе», толькі з дазволу рэдакцыі.

http://www.zviazda.by;
e-mail: info@zviazda.by,
(для зваротаў): zvarot@zviazda.by

ПРЫЁМ РЭКЛАМЫ тэл./факс: 287 17 79, e-mail: reklama@zviazda.by

Матэрыялы, пазначаныя гэтым значком, носяць рэкламны характар. Адказнасць за змест рэкламы нясуць рэкламадаўцы.

Газета аддрукавана ў Рэспубліканскім унітарным прадпрыемстве «Выдавецтва «Беларускі Дом друку». ЛП № 02330/106 ад 30.04.2004. 220013, Мінск, пр. Незалежнасці, 79. Выходзіць 5 разоў на тыдзень.

Тыраж 20.008. Індэкс 63850. Зак. № 200.

Нумар падпісаны ў 19.30 12 студзеня 2017 года.

М 1 2 3 4 5 6 7 8 9 10 11 12
П 1 2 3 4 5 6 7 8 9 10 11 12