Родная газета на роднай мове

ЗВЯЗДА

Выдаецца з 9 жніўня 1917 г.

17 ЛЮТАГА 2017 г. ПЯТНІЦА № 33 (28397)

БЕЛАРУСКАЯ ГАЗЕТА

Службовыя раманы на тэлебачанні

СТАР. 5

Чаму людзі вераць «нігерыйскім лістам»?

СТАР. 15

Праграма тэлебачання на тыдзень

20 КАНАЛАЎ

ЦЫТАТА ДНЯ

Уладзімір СЯМАШКА, намеснік прэм'ер-міністра:

«Абарона ўнутранага рынку і айчыннага вытворцы павінна быць у прыярытэце. Работа ў гэтым кірунку вядзецца і дае свае вынікі. Мы не павінны аддаваць свой рынак. Калі па харчовых таварах доля айчыннай прадукцыі складае 87—88%, то па прамысловых — доля айчыннага падае. Прыярытэтамі для беларускай эканомікі ў 2017 годзе таксама будуць экспарт і павышэнне канкурэнтаздольнасці тавараў. Мы — краіна з адкрытай эканомікай, і павінны ўмець прадаць 70% выраблены тавараў і паслуг. Але каб дасягнуць гэтага паказчыка, трэба быць канкурэнтаздольным — гэта пытанні якасці, канкурэнтнай цаны, сэрвісу і гэтак далей».

Курсы замежных валют, устаноўленыя НБ РБ з 17.02.2017 г.

Долар ЗША	1,8675	▲
Еўра	1,9788	▲
Рас. руб.	0,0326	▼
Укр. грыўня	0,0692	▲

ISSN 1990 - 763X

Святы абярэг Валянціны

Жыхарка Верхнядзвінскага раёна Валянціна МАРЦІНКЕВІЧ — адна з апошніх сведак жудаснай трагедыі вёскі Росіца. Валянціна Баляславаўна і да сёння адчувае той страх, які перажыла 9-гадовай дзяўчынкай падчас фашысцкай карнай аперацыі «Зімовы цуд», якая праводзілася ў Асвейскім, Расонскім, Полацкім і Верхнядзвінскім раёнах. З таго часу прайшло 74 гады, а жанчына ў лютаўскія дні зноў і зноў чуе несціханае рэха вайны, зноў не спіць па начах... Росіцкая трагедыя адбылася 16—18 лютага 1943 года: жыхароў вёскі і навакольных паселішчаў сагналі ў касцёл, здзекаваліся з іх, потым расстрэльвалі і палілі. Больш за паўтары тысячы людзей загінула ў агні. Валянціну разам з мамай і маленькай сястрычкай павезлі ў дзіцячы канцлагер Саласпілс. Яе маці прайшла і іншыя канцлагеры — Бухенвальд і Асвенцім. У руках Валянціны Марцінкевіч часта можна ўбачыць малітоўны ружанец, які ёй падчас першага прычасця ахвяраваў ксёндз Антоній Ляшчэвіч, той самы святар, які прыняў смерць разам з парафіянамі. — Ружанец — мой анёл-ахоўнік, ён даваў мне сілы, веру, не раз ратаваў ад смерці, даў дажыць да канца вайны, — з болем і хваляваннем кажа 83-гадовая жанчына. Заўтра са сваім абярэгам Валянціна Марцінкевіч прыме ўдзел у жалобным малебне па росіцкіх ахвярах, пройдзе з іншымі вяскоўцамі дарогаю землякоў-пакутнікаў.

Анатоль КЛЯШЧУК, фота аўтара.

■ Ёсць пытанне

«ПРАЦАВАЎ У СТРАШНЫХ УМОВАХ»

А кампенсацыі за нявыкарыстаны адпачынак не атрымаў

З просьбай аб дапамозе ў рэдакцыю звярнуўся пастаянны чытач «Звязды». Спадар А. (назавём яго так, бо прозвішча і зваротны адрас у друку заяўнік прасіў не згадваць) з Гродзенскай вобласці працаваў у прыватнай фірме. А калі звольніўся, наймальнік адмовіўся выплачваць яму кампенсацыю за нявыкарыстаны адпачынак. «Мне ўжо далёка не 20 і нават не 40 гадоў. За час маёй працоўнай дзейнасці ўсяго пабачыў: прэміі атрымліваў, падзякі, граматы. А бывала, што, як у песні Вілі Токарава, «меня и грабили, и просто не платили, и оскорбляли...» Але ж не да такой ступені», — пакрыўджана піша чытач.

Паверыў абяцанням

Але пра ўсё па парадку. На работу ў прыватную фірму спадар А. уладкаваўся 2 сакавіка 2015 года (хоць, паводле запісу ў працоўнай кніжцы, быў прыняты 15 сакавіка). Лічыўся падсобным рабочым, але на справе працаваў качагарам.

«Афіцыйны заробак у нас быў каля двух тады яшчэ мільёнаў, — расказвае ён у лісце. — За гэткія грошы і ў гэткіх страшных умовах — нават у наш час, калі работу ў вёсцы знайсці практычна немагчыма, — ніхто працаваць не будзе. І дырэктар абяцаў плаціць па колькасці напаленага вугалю: 40 тон — чатыры мільёны, 50 тон — пяць мільёнаў і г. д. І плаціў. Але не заўсёды. І не ўсім.

СТАР. 4

■ Другі шанц

ДА «ХІМІІ» ДАВЯЛІ АЛІМЕНТЫ

І гэтыя асуджаныя — жанчыны

«Здараецца часам, што нейкая падзея падзяляе жыццё на «да» і «пасля». Менавіта так было ў мяне», — расказвае Жанна АНУФРЫЕВА. Жанчына трохі сарамліва пазірае на камеру фотакарэспандэнта, і гэта не дзіўна. У 55 гадоў атрымаць судзімасць і аказацца на так званай «хіміі» — напэўна, не тое, аб чым марыць большасць кабет. Зрэшты, у папраўчай установе адкрытага тыпу (ПУАТ) №51 упраўлення Дэпартамента выканання пакаранняў МУС па Мінску і Мінскай вобласці, што ў сталіцы, асуджаных з падобнымі лёсамі амаль сотня. Гэта жанчыны, якіх накіравалі суды па 174 артыкуле Крымінальнага кодэкса — за ўхіленне ад пакрыцця сродкаў на ўтрыманне дзяцей дзяржавай.

Калі пакаранне — дапамагае

«Усё пачалося са смерці маці, — працягвае аповед Жанна. — Мне тады было ўсяго 17 гадоў. Вельмі хутка выйшла замуж, нарадзіла дваіх дзяцей, яны ўжо дарослыя. Але адносіны не скалліся. Другі муж быў маладзейшы за мяне на сем гадоў. У гэтым шлюбе займела яшчэ дваіх сыноў. Якраз тады і пачаліся сур'ёзныя праблемы: кватэрнае пытанне, спрэчкі са свякроўю... Вырашылі так: малодшае дзіця застаецца з бацькам, а старэйшага буду выхоўваць я. Свайго жылля ў родным Бабруйску ў мяне не было, увесь час не ставала грошай. Акрамя таго, у 2006 годзе былы муж падаў на аліменты на карысць малодшага сына. З фінансавымі абавязкамі я не спраўлялася, замест афіцыйнай працы на швейнай фабрыцы хадзіла гандляваць на рынак, мне залічвалі прагулы. Так і апынулася тут».

У ПУАТ №51 жанчына знаходзіцца ўжо восем месяцаў, тэрмін пакарання скончыцца толькі ў лістападзе. Але яна спадзяецца, што атрымаць поўную свабоду зможа раней. Тым больш што на новым месцы справы, здаецца, пачалі наладжвацца. Жанну, як і іншых, уладкавалі на работу — яна прыбірае памяшканні ў інтэрнаце Мінскага мясакамбіната. На заробак жанчына не скардзіцца, кажа, што ў Бабруйску такіх грошай не бачыла. З кожнай зарплаты адпраўляе пасылкі дзецям: садавіну, цукеркі, адзенне. Найлепшая характарыстыка поспехаў — жаданне работадаўцы працягнуць стасункі: пасля завяршэння тэрміну ёй прапанавалі застацца тут і надалей у якасці вахцёра.

СТАР. 4

■ Дэкрэт №3

ПАЧУЦЬ АДЗІН АДНАГО

Усе пытанні можна вырашыць цывілізавана

Учора кіраўнік Адміністрацыі Прэзідэнта Наталля КАЧАНАВА правяла выязны прыём грамадзян у Жодзінскім гарвыканкаме. Падчас яго былі ў тым ліку разгледжаны і звароты грамадзян па пытаннях рэалізацыі нормаў Дэкрэта №3.

Фота БЕЛТА.

— Прэзідэнт Беларусі паставіў перад намі дакладную задачу аб неабходнасці больш сур'ёзнай работы ў адносінах грамадзян. Звароты мы павінны разглядаць аператыўна і аб'ектыўна. Таму ў Адміністрацыі Прэзідэнта створана маніторынгавая група, якая будзе выязджаць у рэгіёны для таго, каб бачыць, як вядзецца работа на месцах, — адзначыла Наталля Качанава. — Не зусім правільна, калі людзі звяртаюцца ў вышэйстаячыя інстанцыі. Вырашаць праблемы павінны перш за ўсё кіраўнікі мясцовых органаў улады, прадпрыемстваў, арганізацый. Канешне, сустракаюцца і такія пытанні, якія патрабуюць садзейнічання на рэспубліканскім узроўні. Але разам з тым, калі павялічваецца колькасць паўторных або калектыўных зваротаў у вышэйшыя інстанцыі, — гэта сігнал, што на месцах не дапрацоўваюць.

Крытэрыі цяжкай жыццёвай сітуацыі не вызначаны. Менавіта на месцах разглядаюцца ўсе канкрэтныя выпадкі і прымаюцца рашэнні.

Адказваючы на пытанне, ці магчыма адмена Дэкрэта №3, кіраўнік Адміністрацыі Прэзідэнта заўважыла, што пачаўся толькі першы этап яго рэалізацыі. У далейшым будзе весціся маніторынг: «Мы пабачым, як працуе дакумент, якія вынікі. І пасля гэтага будзе прынята пэўнае рашэнне. У Дэкрэт ужо былі ўнесены змяненні і дапаўненні зыходзячы з тых зваротаў, якія паступалі з рэгіёнаў краіны».

Што датычыцца збору падпісаў за адмену дакумента, то, як лічыць Наталля Іванаўна, у нашай краіне мы можам добра чуць адзін аднаго. «Я думаю, мы ў стане ўсё вырашаць іншым шляхам — больш цывілізаваным. Тая работа, якая праводзіцца ў Беларусі са зваротамі грамадзян, сапраўды, вельмі сур'ёзная і няпростая. Прымаючы адпаведны закон, уносячы ў яго карэктывы, змяненні, мы зыходзім з жыцця. У нас працуюць «гарачыя» тэлефонныя лініі, на ўсіх узроўнях вядуцца прыёмы грамадзян: старшынямі аблвыканкамаў і абласных Саветаў дэпутатаў, рай-, гарвыканкамаў, райсаветаў. Кожную суботу праходзяць прамыя тэлефонныя лініі, куды можа звярнуцца любы жыхар нашай краіны і атрымаць кваліфікаваны і кампетэнтны адказ», — падкрэсліла Наталля Качанава.

Разам з тым яна засяродзіла ўвагу на тым, што прыём грамадзян — ніякая не піяр-акцыя. «Мы выязджалі на месцы і раней. І будзем надалей працягваць гэтую работу, калі ўбачым, што ў тым або іншым райцэнтры, населеным пункце найбольш вострa стаяць нейкія пытанні. У найбліжэйшы час мы запланавалі калегію ў Адміністрацыі Прэзідэнта, дзе разгледзім пытанне аб звароце грамадзян. Таму сёння праводзім маніторынг, каб падчас яго даць дакладную ацэнку той рабоце, якая вядзецца ў краіне па выкананні палажэнняў Закона аб звароце грамадзян».

Адміністрацыя Прэзідэнта вывучае і аналізуе пытанні, якія хвалююць грамадзян, у тым ліку і працоўнай занятасці. На мясцовыя органы ўлады ўскладаецца задача па стварэнні новых рабочых месцаў, прадпрыемстваў, вытворчасцяў. Сёлета плануецца адкрыць 70 тыс. рабочых месцаў. «Але некаторыя людзі проста не хочуць працаваць. Дэкрэт не нацэлены на тое, каб прымусіць кагосьці працаваць. Размова ідзе пра тое, што ўсе грамадзяне павінны ўдзельнічаць у фінансаванні дзяржаўных расходаў. На сацыяльную сферу, адукацыю, медыцыну, ахову грамадскага парадку з рэспубліканскага і мясцовых бюджэтаў выдаткоўваюцца значныя сродкі. Усім гэтым карыстаюцца ўсе жыхары краіны», — канстатавала кіраўнік Адміністрацыі Прэзідэнта.

Грамадзяне, якія не працуюць, лічаць, што яны таксама ўдзельнічаюць у фінансаванні дзяржрасходаў: набываючы тавары і прадукты ў крамах, лекі ў аптэках, карыстаючыся мабільнікамі, запраўляючы палівам аўтамабілі. «Але мы маем на ўвазе іншыя моманты. У нашай краіне пабудавана вялікая колькасць аб'ектаў сацыяльнай сферы, культуры, аховы здароўя, школ, дашкольных дзіцячых устаноў. Да 2020 года запланавана адкрыць яшчэ 70 дашкольных устаноў», — адзначыла Наталля Качанава.

Яна паведаміла, што сёння мясцовым органам улады дадзена права аб вызваленні ад аплаты збору на фінансаванне дзяржаўных расходаў. Прычым крытэрыі цяжкай жыццёвай сітуацыі не вызначаны. Менавіта на месцах разглядаюцца ўсе канкрэтныя выпадкі і прымаюцца рашэнні. Па краіне дастаткова прыкладаў, калі пры звароце ў адпаведныя камісіі пытанне вырашалася на карысць чалавека. «Гэта работа будзе працягвацца, прычым актыўна, — падкрэсліла Наталля Качанава. — Мы нацэльваем Міністэрства па падатках і зборах, падатковыя інспекцыі на месцах прынесці прабачэнні тым людзям, якім памылкова былі накіраваны паведамленні. Але і тут ёсць адваротны бок. Грамадзяне атрымлівалі і «ліпавыя» паведамленні, да якіх інспекцыі не маюць дачынення. Мае месца яшчэ і нейкая спекуляцыя на гэтым пытанні з боку нядобрасумленных людзей».

Таццяна ЛАЗОЎСКАЯ. *lazovskaya@zviazda.by*

■ Камунальныя стасункі

Безнаяўныя жыллёвыя субсідыі змогуць атрымліваць і шматдзетныя сем'і

Аб гэтым учора паведаміў першы намеснік міністра фінансаў Максім ЕРМАЛОВІЧ перад пачаткам выніковай калегіі ведамства з удзелам прэм'ер-міністра Андрэя Кабякова.

У прыватнасці, першы намеснік міністра фінансаў адзначыў, што будзе пашырацца пералік катэгорый грамадзян, якім дадуць такую дзяржаўную падтрымку ў выглядзе безнаяўных жыллёвых субсідый. «Гэта будзе ўжо больш дакладны і адрасны падыход. Большую частку людзей, якія маюць патрэбу ў такой падтрымцы, мы закрываем прынятым летась рашэннем, а цяпер гаворка ідзе пра тое, каб знайсці тыя катэгорыі насельніцтва, якім агульнае рашэнне не дазваляе даваць субсідыі, але яны маюць у іх патрэбу», — падкрэсліў Максім Ермаловіч. Прадстаўнік міністра фінансаў растлумачыў, што пакуль распрацоўка новага пераліку працягваецца, але ў якасці прыкладу катэгорый, якія змогуць атрымліваць такія субсідыі, назваў шматдзетныя сем'і.

Максім Ермаловіч удакладніў, што работа па ўдасканаленні механізма безнаяўных жыллёвых субсідый ідзе ў тым ліку і ў межах падрыхтоўкі новай праграмы з МВФ. «Гэта праграма даволі складаная і ўключае ў сябе не стандартны пакет мер стабілізацыйнага характару, як праграма стэнд-бай, якую мы рэалізоўвалі ў 2009—2010 гадах, а вельмі глыбокія змены ў эканамічных адносінах паміж рознымі ўдзельнікамі гэтага працэсу. Адпаведна яна патрабуе значнай дапрацоўкі. Пазіцыя фонду нам зразумелая, таму цяпер спецыяльнымі місіямі гэтага фонду і Сусветнага банка, у тым ліку і сумесна з экспертамі МВФ, выстройваюцца пэўныя ахоўныя механізмы для насельніцтва. Гэтыя механізмы будуць накіраваны на тое, каб стварыць належную сістэму сацыяльнай абароны грамадзян пры любых зменах, якія плануецца праводзіць пры рэалізацыі праграмы структурных змяненняў у эканоміцы», — удакладніў ён.

Тут трэба адзначыць, што работа па стварэнні такіх ахоўных механізмаў актыўна вялася і на працягу 2016 года. «Акрамя стабілізацыйных мер, якія накіраваны на стабільнасць манетарнай і бюджэтнай сістэм, мы рэалізоўвалі яшчэ і дадатковыя меры сацыяльнай падтрымкі», — паведаміў Максім Ермаловіч і растлумачыў, што гаворка ідзе якраз пра сістэму безнаяўных жыллёвых субсідый. «Праводзіцца дадатковая апрабацыя гэтых метадаў, каб знізіць і бюракратычную нагрузку на грамадзян пры атрыманні такой дзярждапамогі. Гэтая работа працягваецца. У сістэму будуць уносіцца змены для таго, каб павышэнне тарыфаў, калі яно адбудзецца, на паслугі ЖКГ і транспарту не паўплывала ў значнай ступені на даходы грамадзян», — лічыць першы намеснік міністра фінансаў.

Сяргей КУРКАЧ. *kurkach@zviazda.by*

■ Інцыдэнт

СПРОБА ПРАВАКАЦЫІ НЕ ЎДАЛАСЯ

МЗС каментуе падзеі мінулага пасяджэння Трохбаковай кантактнай групы

На апошнім яе пасяджэнні група асоб з пашпартамі грамадзян Расіі і журналісцкімі пасведчаннямі выдання «Руская планета» зрабіла спробу сарваць прэс-канферэнцыю спецыяльнага прадстаўніка дзеючага старшыні АБСЕ ў Трохбаковай кантактнай групе па Украіне Марціна САЙДЗІКА. Правакатары раскідвалі лістоўкі і выкрыквалі лозунгі, якія перашкаджалі размове пасля з прадстаўнікамі СМІ. Неўзабаве парушальнікі былі аператыўна выдаленыя прадстаўнікамі праваахоўных органаў з месца правядзення мерапрыемства.

Такім чынам, прэс-канферэнцыя ўсё ж адбылася, і прадстаўнікі СМІ атрымалі інфармацыю аб выніках работы Трохбаковай кантактнай групы ў Мінску ў поўным аб'ёме.

— Прэс-служба МЗС Беларусі расцэньвае гэтае дзеянне як свядомую правакацыю, скіраваную на зрыў перамоўнага працэсу і дыскрэдытацыю Мінскай перамоўнай пляцоўкі, — гаворыцца ў заяве знешнепалітычнага ведамства нашай краіны. — Беларускі бок будзе і надалей прымаць усе меры для забеспячэння бяспекі і бесперашкоднай работы Трохбаковай кантактнай групы.

Што да самой прэс-канферэнцыі, то бакі канфлікту ва Украіне дамовіліся развесці ўзбраенні, забароненыя мінскімі дамоўленасцямі, да 20 лютага. Пра гэта заявіў Марцін Сайдзік. «Асаблівая ўвага была ўдзелена пытанням поўнага захавання рэжыму спынення агню, развядзенню сіл і сродкаў, а таксама пытанням абароны грамадзянскага насельніцтва і жыццёва важных аб'ектаў інфраструктуры, у прыватнасці, шляхам стварэння так званых зон бяспекі вакол іх», — сказаў спецпрадстаўнік старшыні АБСЕ ў кантактнай групе.

* * *

Суд Ленінскага раёна сталіцы назначыў пяць сутак адміністрацыйнага арышту аднаму з удзельнікаў акцыі. Адпаведную інфармацыю паведаміла памочнік старшыні Мінскага гарадскога суда Анастасія Шыльвян. Удзельніка акцыі прыцягнулі па часткы 1 артыкула 23.24 Кодэкса аб адміністрацыйных правапарушэннях.

Надзея ЮШКЕВІЧ. *yushkevich@zviazda.by*

ХРОНІКА АПОШНІХ ПАДЗЕЙ

Пуцін заявіў аб пастаянных правакацыях з боку НАТА

Прэзідэнт Расіі Уладзімір Пуцін заявіў, што пашырэнне НАТА праводзіцца з мэтай стрымлівання Расіі як асноўнай пагрозы для альянсу, Маскву пастаянна правакуюць і імкнуцца ўцягнуць у канфрантацыю, не спыняюцца спробы ўмяшання ва ўнутраныя справы краіны.

«На саміце НАТА ў ліпені мінулага года ў Варшаве ўпершыню з 1989 года Расія была прызнана асноўнай пагрозай бяспекі для альянсу, а яе стрымліванне афіцыйна абвешчана новай місіяй НАТА. З гэтай мэтай праводзіцца далейшае пашырэнне блока. Яно і раней праводзілася, але вось цяпер знайшлі іншае, больш, як ім здаецца, сур'ёзнае абгрунтаванне», — перадае РІА «Навіны» словы Пуціна на калегіі ФСБ.

«Паскорыўся працэс размяшчэння стратэгічных і звычайных узбраенняў па-за нацыянальнымі межамі вядучых дзяржаў, якія ўваходзяць у альянс»,— адзначыў Пуцін. «Нас раз-пораз, ўласна кажучы, пастаянна правакуюць і імкнуцца ўцягнуць у канфрантацыю», — заявіў прэзідэнт Расіі.

Пуцін дадаў, што «не спыняюцца спробы ўмяшання ў нашы ўнутраныя справы з мэтай дэстабілізацыі грамадска-палітычнай абстаноўкі ў самой Расіі».

Кіраўнік МЗС Германіі лічыць, што пасляваенны светапарадак заканчваецца

Кіраўнік знешнепалітычнага ведамства ФРГ Зігмар Габрыэль заклікаў еўрапейскія дзяржавы браць на сябе больш адказнасці ў пытаннях сваёй бяспекі.

Кажучы пра неабходнасць выбудоўвання больш моцнай Еўропы, Габрыэль заўважыў, што пасляваенны светапарадак прыходзіць да свайго завяршэння, піша газета Frankfurter Allgemeine Zeitung. Ён перакананы, што прыйшоў час еўрапейскім дзяржавам браць на сябе больш адказнасці ў плане ўласнага лідарства.

Адносна адносін Германіі з Расіяй і ЗША, Зігмар Габрыэль лічыць, што палітыка павінна ўлічваць інтарэсы ўсіх бакоў, але ў той жа час не быць «наіўнай».

Чэрчыль прадказаў існаванне іншапланецян

Амерыканская вучоныя знайшлі невядомы раней рукапіс экс-прэм'ера Вялікабрытаніі сэра Уінстана Чэрчыля, у якім ён разважае пра магчымасць існавання жыцця па-за межамі Зямлі.

У аглядзе артыкула брытанскага палітыка, апублікаваным амерыканскім часопісам Nature, адзначаецца сучасны лад мыслення аўтара, які грунтаваўся на некалькіх базавых ідэях: неабсяжнасці Сусвету, неабходнасці вады для зараджэння жыцця і панняцці «заселенай зоны», якое прадугледжвае тэмпературны фактар і неабходнасць наяўнасці гравітацыі для фарміравання атмасферы.

З улікам выкладзенага Уінстан Чэрчыль прыйшоў да высновы: «Ёсць шанцы, што існуюць планеты, умовы на якіх не выключаюць магчымасць існавання жыцця».

Дэпутаты Палаты прадстаўнікоў Нацыянальнага сходу Рэспублікі Беларусь і работнікі Сакратарыята Палаты прадстаўнікоў выказваюць глыбокае спачуванне дырэктару Нацыянальнага цэнтра заканадаўства і прававых даследаванняў Іпатаву Вадзіму Дзмітрыевічу ў сувязі з напаткаўшым яго вялікім горам — смерцю БАЦЬКІ.

■ У новым фармаце

Зачын на будучыню

У сталіцы прайшоў першы рэспубліканскі кар'ерны форум

На мерапрыемства былі запрошаны прадстаўнікі вядомых айчынных і замежных кампаній — у выніку было прадстаўлена больш чым тры дзясяткі стэндаў. Форум наведалі больш за паўтары тысячы студэнтаў з розных ВНУ.

Фота Сяргея НІКАНОВІЧА.

— Раней наш універсітэт праводзіў так званыя Дні кар'еры, — адзначыў **рэктар БДУ Сяргей АБЛАМЕЙКА.** — Але штогод колькасць ахвотных наведаць гэтыя мерапрыемствы, як з боку студэнтаў, так і работадаўцаў, павялічвалася. Таму мы дамовіліся з Міністэрствам адукацыі аб правядзенні форуму рэспубліканскага маштабу, на які запрасілі студэнтаў з іншых ВНУ. Наколькі мне вядома, паступіла нямала заявак з рэгіянальных універсітэтаў, ёсць і госці з замежжа: Арменіі, Італіі, Чэхіі. Можна канстатаваць, што цікаўнасць да такіх сустрэч не змяншаецца, і мы рады, што атрымліваем шмат станоўчых водгукаў.

Аднак колькасць удзельнікаў — не адзінае адрозненне мерапрыемства ў новым фармаце ад звыклых Дзён кар'еры. Акрамя дыялогу з патэнцыйнымі работадаўцамі, наведвальнікі маглі паслухаць майстар-класы на самыя розныя тэмы: ад правіл складання рэзюмэ да тэндэнцый беларускага рынку працы і прафесій, якія стануць запатрабаванымі ў недалёкай будучыні. Акрамя таго, у праграме Рэспубліканскага кар'ернага форуму былі так званыя «спід-дэйцінгі» (кароткія размовы з работадаўцамі), лабараторыя дызайн-мыслення, дзе кожны ахвотны мог паспрабаваць сябе ў распрацоўцы інавацыйных рашэнняў для вядомых кампаній, а таксама панэльная дыскусія, падчас якой абмяркоўваліся шляхі скарачэння адлегласці паміж акадэмічнай адукацыяй і патрэбамі бізнесу.

— Я вырашыў наведаць гэты форум, бо спадзяюся знайсці сабе месца працы, дзе змагу прымяніць атрыманыя на вучобе навыкі, — расказаў **студэнт другога курса геаграфічнага факультэта БДУ Арцём ПАБЯРЭЖНІ.** — Таксама хачу зразумець, якіх ведаў не хапае, каб быць запатрабаваным спецыялістам. Мяне найбольш цікавіць прымяненне геаінфармацыйных сістэм у прамысловасці. Гэта сфера, якая знаходзіцца на перасячэнні геаграфіі і інфарматыкі. Напрыклад, складанне інтэрактыўных картаў ці нешта падобнае.

— Прыехала сюды, бо цяпер знаходжуся ў пошуку варыянтаў для будучага размеркавання, — падзялілася **студэнтка чацвёртага курса Полацкага дзяржаўнага ўніверсітэта Кацярына МАЁРАВА.** — Шчыра кажучы, непасрэдна па маёй сферы — нафтахімічнай прамысловасці — варыянтаў тут няшмат. Найбольш стэндаў кампаній, звязаных з інфармацыйнымі тэхналогіямі. Але я не засмучаюся, бо паралельна праходзяць майстар-класы і гутаркі, а гэта таксама вельмі карысны досвед, які мне абавязкова спатрэбіцца.

Яраслаў ЛЫСКАВЕЦ.
lyskavets@zviazda.by

■ Анонс

У Дальву — праз Хатынь

Традыцыйны агітпрабег «Лагойск — Хатынь — Дальва», прысвечаны Дню абаронцаў Айчыны і Узброеных Сіл Беларусі, адбудзецца ў гэтую суботу, 18 лютага. Пачатак — у 11.00.

Школьнікі Акалоўскай і Задор'еўскай сярэдніх школ, Засоўеўскага дзіцячага сада — базавай школы Лагойскага раёна, навучэнцы вучылішча алімпійскага рэзерву з Плешчаніц, а таксама вайскоўцы Лагойшчыны паспаборнічаюць за лідарства падчас прабегу. Пераможцы атрымаюць памятныя прызы. Пасля ў Дальве адбудзецца ўрачысты мітынг-рэквіем. Арганізатары мерапрыемства — мемарыяльны комплекс «Хатынь», Лагойскі райвыканкам і Нацыянальная дзяржаўная тэлерадыёкампанія.

Зімовы агітпрабег па гэтых мясцінах ладзіцца ўжо 43-ці раз. Такое рашэнне было прынята пасля таго, як у 1973 годзе ў Дальве ўзнік мемарыял. Гэта апошняя вёска, спаленая гітлераўцамі разам з людзьмі падчас Другой сусветнай вайны. 19 чэрвеня 1944 года — за некалькі дзён да вызвалення сталіцы — у Дальве зажыва згарэлі 44 чалавекі. Сярод іх было 29 дзяцей... Адзіным жыхаром вёскі, які выжыў, быў Мікалай Гірыловіч. У той дзень ён пасвіў каня. Трагедыю, у якой не стала бацькоў і трох братоў, бачыў на свае вочы. Але нічога зрабіць не мог... Многія гады Мікалай Гірыловіч марыў паставіць на брацкай магіле аднавяскоўцаў помнік. І амаль праз 30 гадоў пасля трагедыі дзякуючы гэтаму чалавеку, які ўсё далейшае жыццё прысвяціў захаванню памяці аб сваіх земляках, у Дальве адкрыўся мемарыял.

Вераніка КАНЮТА. *kanyuta@zviazda.by*

Хутка наваселле

Два новыя дзіцячыя садкі будуюцца ў Гродне

Як паведамілі ва Упраўленні капітальнага будаўніцтва горада Гродна, адкрыццё дзіцячай дашкольнай установы ў мікрараёне Паўднёвы-5 намечана на чэрвень. Яе праект такі ж, як і пабудаванага дзіцячага садка на 230 месцаў у сталічным жылым раёне Каменная Горка.

Узводзіць аб'ект Гроднапрамбуд. Цяпер на будоўлі задзейнічана каля ста чалавек. У будынак пасля ўстаноўкі шклопакетаў і вонкавых дзвярэй пададзена цяпло — гэта дазволіла распачаць тынкавальныя работы, заліўку падлогі, мантаж электраправодкі. На тэрыторыі дзіцячага садка ўстанаўліваюцца ценявыя навесы.

Будоўля дзіцячага садка ў мікрараёне Альшанка.

Фота Міхаіла ІСАЧАНКІ.

У мікрараёне Паўднёвы-3 таксама ідуць работы па будаўніцтве аналагічнага дзіцячага садка, адкрыццё якога запланавана на канец года.

Увогуле ж, у Гродзенскай вобласці ў 2016 годзе дадаткова створана больш за 1,2 тыс. месцаў у дзіцячых садках. Пра гэта, каментуючы выступленне Прэзідэнта на сустрэчы з прадстаўнікамі грамадскасці, беларускіх і замежных СМІ, паведаміў **намеснік старшыні Гродзенскага аблвыканкама Віктар ЛІСКОВІЧ.** Сёння на Гродзеншчыне ўсе дзеці ва ўзросце ад 3 да 6 гадоў забяспечаны месцамі ў дашкольных установах. Зроблена гэта не толькі за кошт узвядзення новых аб'ектаў, але і дзякуючы перапрафіляванню памяшканняў, аптымізацыі існуючых груп, адкрыццю груп на базе іншых устаноў адукацыі. Прычым стараліся гэтыя месцы з такім разлікам, каб ніякім чынам не ўшчаміць дзяцей у камфорце.

Мікалай ШЛЫК.

ЗАПРАШЭННЕ ДА ВЯЛІКАГА ШОЎКАВАГА ШЛЯХУ

У Алматы (Рэспубліка Казахстан) з 6 па 8 красавіка пройдзе IX Міжнародная кніжная і паліграфічная выстаўка «Па Вялікім Шоўкавым шляху».

Да ўдзелу ў свяце кнігі запрошаны і беларускія выдаўцы і паліграфісты. Арганізатар выстаўкі — Асацыяцыя выдаўцоў, паліграфістаў і кнігараспаўсюджвальнікаў Казахстана. Падтрымку ў рэалізацыі праекта аказвае Міністэрства культуры і спорту Рэспублікі Казахстан. Плануецца правядзенне прэзентацый, семінараў, круглых сталоў, прысвечаных актуальным праблемам развіцця ўзаемавыгаднага супрацоўніцтва ў галіне кнігавыдання, кнігараспаўсюджвання і паліграфіі. У Міністэрстве інфармацыі Рэспублікі Беларусь перакананы, што нашай краіне будзе што паказаць гаспадарам, наведвальнікам выстаўкі. Апошнімі гадамі ў Мінску пабачылі свет кнігі казахскіх пісьменнікаў у перакладзе на беларускую мову. Толькі ў Выдавецкім доме «Звязда» выйшлі тры кнігі вучонага, асветніка, публіцыста Немата Келімбетава — «Не хачу губляць надзею», «Лісты да сына», «Зайздрасць», а яшчэ зборнік вершаў легендарнага Абая «Стэпавы прастор». У беларускіх літаратурна-мастацкіх часопісах, газеце «Літаратура і мастацтва» надрукаваны паэзія і проза пісьменнікаў Казахстана — Амантая Ахетава, Любові Шашковай, Святланы Ананьевай, Валерыя Міхайлава, Нурлана Аразаліна, Галыма Жайлыбая, Райхан Мажэнкызы і інш. Актыўна супрацоўнічаюць паміж сабой казахстанскі штомесячнік «Простор» і беларускі часопіс «Нёман».

Сяргей ШЫЧКО.

У ПОЛІ ЗРОКУ — СУСВЕТНАЯ МЕДЫЙНАЯ ПРАСТОРА

У Інстытуце журналістыкі БДУ прайшла VI Міжнародная навукова-практычная канферэнцыя «Міжнародная журналістыка — 2017: ідэя інтэграцыі інтэграцый і медыя».

Прывітанне канферэнцыі адрасавала **міністр інфармацыі Рэспублікі Беларусь Лілія АНАНІЧ**. Традыцыі ўвагі беларускіх даследчыкаў да сусветнай медыйнай прасторы досыць даўнія і трывалыя. У Інстытуце журналістыкі працуе моцная кагорта даследчыкаў замежных мас-медыя, стасункаў з імі айчынных газет, часопісаў, радыё, тэлебачання. Міністр інфармацыі, у прыватнасці, у сваім прывітальным слове адзначыла: «Ва ўмовах дынамічнага развіцця інфармацыйнай прасторы бачыцца асабліва актуальным навуковае забеспячэнне фундаментальных і прыкладных пытанняў міжнароднай журналістыкі, дзейнасці сродкаў масавай інфармацыі. Упэўнена, што канферэнцыя паспрые рэзультатыўнаму абмеркаванню важнейшых праблем сучаснай медыясферы...»

— У госці да нас прыехалі навукоўцы з 11 краін, — расказвае **дырэктар Інстытута журналістыкі Беларускага дзяржаўнага ўніверсітэта Сяргей ДУБОВІК**. — Удзел у канферэнцыі прынялі даследчыкі, эксперты з Расіі, Украіны, Казахстана, Кітая, Францыі, Ірака, Ірана і інш. Як правіла, усе — нашы даўнія партнёры, навукоўцы, з якімі мы кантактуем па многіх пытаннях. Асаблівая ўвага многіх удзельнікаў канферэнцыі нададзена беларуска-кітайскім медыйным стасункам, СМІ ў Кітаі і іх ролі ў асвятленні тэмы развіцця Эканамічнага пояса Шоўкавага шляху.

Кастусь ЛАДУЦЬКА.

■ Надвор'е

ЧАС РАНІШНЯЙ СЛІЗГОТЫ

А на наступным тыдні невялікі плюс чакаецца нават уначы

У гэтыя выхадныя на тэрыторыі Беларусі чакаецца няўстойлівае надвор'е, калі амаль паўсюдна па краіне прагназуюцца мокры снег і дождж, паведамляе намеснік начальніка службы метэаралагічных прагнозаў Рэспубліканскага цэнтра па гідраметэаралогіі, кантролі радыеактыўнага забруджвання і маніторынгу навакольнага асяроддзя Мінпрыроды Святлана РЫБАКОВА.

Мокры снег з дажджом прыйдзе да нас ужо сёння. Магчымы слабы туман і галалёд, на асобных участках дарог галалёдзіца. Максімальная тэмпература паветра ўдзень складзе ад 1 градуса марозу да 4 цяпла. У выхадныя на тэрыторыю Беларусі завітаюць атмасферныя франты, якія «прынясуць» няўстойлівае надвор'е. У суботу ўначы ападкі ў выглядзе мокрага снегу і дажджу прагназуюцца на большай частцы тэрыторыі краіны, а ўдзень — толькі па паўднёвым усходзе. Паўсюдна слабы туман і галалёд. Тэмпература паветра ўначы будзе вагацца ў межах ад мінус 3 градусаў да 2 цяпла, удзень — ад мінус 1 градуса да 4 цяпла. Спецыялісты адзначаюць, што надвор'е яшчэ больш пагоршыцца, калі ў нядзелю да нас завітае чарговая франтальная сістэма з поўдня Скандынаўскага паўвострава. Таму ўначы ў нядзелю ў крайніх паўночназаходніх раёнах, а ўдзень на большай частцы тэрыторыі Беларусі пройдуць мокры снег і дождж, слабы туман і галалёд. Удзень будзе моцны парывісты вецер. Тэмпература паветра ўначы складзе ад мінус 4 градусаў да 1 цяпла, а ўдзень — ужо ад 1 марозу да плюс 4 градусаў.

Паводле папярэдніх прагнозаў айчынных спецыялістаў, у першыя дні наступнага тыдня надвор'ем у Беларусі будуць кіраваць атмасферныя франты, якія пачнуць рухацца да нас з боку Заходняй Еўропы, а таксама і цёплыя паветраныя масы атлантычнага паходжання. У панядзелак на большай частцы тэрыторыі краіны пройдзе мокры снег з дажджом, уначы і раніцай магчымы слабы галалёд. Моцны парывісты вецер. Тэмпература паветра ўначы складзе ад мінус 3 градусаў да плюс 2, удзень — ад нуля да 5 цяпла. Сіноптыкі адзначаюць, што ў аўторак стане крыху цяплей. Прагназуюцца кароткачасовыя ападкі (уначы мокры снег, удзень — пераважна дождж) і слабы галалёд. Тэмпература паветра ўначы будзе вагацца ад мінус 5 градусаў да плюс 2, удзень — ад нуля да 6 цяпла.

Сяргей КУРКАЧ. *kurkach@zviazda.by*

«ПРАЦАВАЎ У СТРАШНЫХ УМОВАХ»

(Заканчэнне. Пачатак на 1-й стар.)

Прапрацаваў я там амаль 11 месяцаў. Затрымаўся б і даўжэй, бо альтэрнатывы не было. Але надакучылі пастаянныя прыдзіркі майстра, і я кінуў работу. Разумеў, што маглі звольніць за прагулы, але гэтага не зрабілі. Зрабілі іншае. Калі я сам падпісаў афіцыйную заяву на звальненне і атрымаў канчатковы разлік, убачыў, што мне не заплацілі не толькі абяцанае «ў канверце», але і кампенсацыю за нявыкарыстаны адпачынак.

Спытаў у майстра. Той адказаў, што ні пры чым. Патэлефанаваў дырэктару фірмы, а ён заявіў: «Скажы дзякуй, што і гэта заплацілі. А пачнеш шукаць праўду, мы напішам на цябе акт, што ты быў п'яны ці адсутнічаў і па тваёй віне згарэў вугаль. І ты мне да смерці будзеш вінен».

Спадар А. спадзяваўся, што кіраўніцтва замучыць сумленне і грошы яму вернуць. Але цуду не здарылася. У пачатку жніўня мінулага года мужчына пайшоў на кансультацыю да пракурора. Той параіў напісаць скаргу ў міжраённую інспекцыю па працы. Звяртаўся чытач і ў Мінскае гарадское ўпраўленне Дэпартамента дзяржаўнай інспекцыі працы (бо фірма зарэгістравана ў сталіцы), і ў Міністэрства па падатках і зборах. Праўда, увагу ведамстваў больш прыцягнуў факт выплаты заробку «ў канвертах», які ўсё роўна не атрымалася даказаць. Бо «з прадстаўленых у інспекцыю дакументаў вынікае, што грашовыя сродкі налічваліся работнікам арганізацыі і выплачваліся згодна з ведамасцямі праз касу».

Каб спагнаць кампенсацыю за нявыкарыстаны адпачынак, можна звярнуцца да натарыуса па выканаўчы надпіс, у камісію па працоўных спрэчках (калі такая ёсць на прадпрыемстве), падаць іск у суд.

«А чаму не звярнулі ўвагі на тое, што я скардзіўся на бесчалавечнае стаўленне да людзей, на адсутнасць санітарных нормаў, на грубае парушэнне тэхнікі бяспекі і пажарнай бяспекі і, у рэшце рэшт, што для мяне самае галоўнае, на нявыплачаную мне кампенсацыю?» — задаецца пытаннем спадар А.

Грошы верне суд?

Выплаціць супрацоўніку ўсе належныя сумы наймальнік абавязаны ў дзень звальнення. Канчатковы разлік уключае запазычанасць па заработнай плаце, кампенсацыю за нявыкарыстаныя дні адпачынку, выходную дапамогу і іншае.

— Каб пазбегнуць адказнасці за несвоечасовы разлік работніка пры звальненні, наймальнікі звяртаюцца да розных хітрасцяў, — папярэджвае **адвакат па працоўных спрэчках Мінскай гарадской калегіі адвакатаў Уладзімір ПУНЬКО**. — Напрыклад, не скасоўваюць кантракт і не выдаюць працоўную кніжку, а прапануюць напісаць заяву на адпачынак за свой кошт, пакуль у арганізацыі не з'явяцца грошы на выплату заробку. У сітуацыі рэальнага скарачэння штату звальняюць па пагадненні бакоў, каб не выплачваць выхадную дапамогу. Ці не выдаюць патрэбныя дакументы.

Згодна з артыкулам 179 Працоўнага кодэкса кампенсацыя за нявыкарыстаны адпачынак выплачваецца незалежна ад падставы звальнення. На яе могуць прэтэндаваць і сезонныя работнікі, і тыя, хто быў заняты па сумяшчальніцтве. Права на гэтыя выплаты ўзнікае, калі чалавек адпрацаваў у наймальніка больш за 15 дзён, якія ўключаюцца ў працоўны год. Калі да звальнення работнік адпрацаваў няпоўны год, сума кампенсацыі вызначаецца прапарцыянальна адпрацаванаму часу. Пры гэтым мінімальны адпачынак складае 24 дні (гэтыя дні ўключаюцца ў працоўны год).

Каб спагнаць кампенсацыю за нявыкарыстаны адпачынак, можна звярнуцца да натарыуса па выканаўчы надпіс, у камісію па працоўных спрэчках (калі такая ёсць на прадпрыемстве), падаць іск у суд. Пры гэтым, адзначае Уладзімір Пунько, работнікі вызваляюцца ад аплаты дзяржпошліны за падачу іску і судовых выдаткаў.

Ва ўпраўленні па працы, занятасці і сацыяльнай абароне райвыканкама па месцы жыхарства спадара А., пачуўшы яго гісторыю, здзівіліся: чаму мужчына перш-наперш не звярнуўся да іх?

— Мы яму гатовы дапамагчы: звязацца з наймальнікам, сабраць неабходныя дакументы. Няхай прыходзіць, — адказалі ва ўпраўленні і запэўнілі, што і наш чытач, і іншыя грамадзяне, якія сутыкнуліся з такой сітуацыяй, могуць звяртацца па кансультацыю ў мясцовыя органы па працы.

Праўда, ці не будзе позна? Тэрмін даўнасці па справах аб спагнанні выплат пры звальненні складае тры месяцы з дня звальнення. А ў сітуацыі спадара А. прайшоў амаль год. Хоць у выпадку пропуску тэрміну даўнасці з уважлівых прычын ён можа быць аднаўлены судом.

Наталля ЛУБНЕЎСКАЯ.
lubneuskaya@zviazda.by

ДА «ХІМІІ» ДАВЯЛІ АЛІМЕНТЫ

Аднавіцца ў бацькоўскіх правах — мара Вольгі Аляксеенкі. Але пакуль што гатаваць даводзіцца толькі для сябе і іншых асуджаных.

(Заканчэнне. Пачатак на 1-й стар.)

«Калі я даведалася, што мяне шукае міліцыя, што не проста спужалася — гэта была сапраўдная трагедыя, — прызнаецца Жанна. — Думала, што жыццё, фактычна, скончылася, бо я ніколі не мела праблем з праваахоўнікамі, а тут — такое. Але цяпер разумею, што далёка не ўсё страчана. Наадварот, праведзены тут час даў мне магчымасць падумаць, як жыць далей. Дарэчы, вельмі дапамаглі дзяўчаты, якія таксама адбываюць пакаранне, — у калектыве цяжкасці пераносіць прасцей. Безумоўна, часта думаю, што калі была б магчымасць, я зрабіла бы ўсё інакш. Цяпер малодшы сын стасункаў не падтрымлівае, крыўдуе на мяне. Можа, атрымаецца пабудаваць адносіны нанова пасля сканчэння тэрміну...»

Даць магчымасць выгаварыцца

У памяшканне на вуліцы Кабушкіна гэта папраўчая ўстанова пераехала ў мінулым лістападзе. Будынак адрамантавалі, таму ўмовы тут выдатныя: у жылых пакоях новая мэбля, гаспадарчы блок абсталяваны якаснай бытавой тэхнікай. Калі б не жорсткі рэжым і кантроль (напрыклад, ранішнія і вячэрнія паверкі), можна было б зблытаць установу з інтэрнатам. Між іншым і плаціць за яе даводзіцца гэтак жа, як за любое жыллё, — з кожнага заробку асуджаная аддаюць каля 25 рублёў за пражыванне. Харчуюцца, вядома, таксама за ўласныя грошы — ёсць свая кухня.

Але абмежаванні таксама даволі сур'ёзныя. Жыццё тут праходзіць строга па графіку: пад'ём у 6 раніцы, падрыхтоўка да работы і ад'езд, пасля вяртання — вячэрні туалет, харчаванне і адбой у 10 вечара. Адлучыцца куды-небудзь нават на выхадных можна толькі па ўзгадненні з адміністрацыяй. З бытавой тэхнікі ў жылым блоку дазволена карыстацца толькі самымі незаменнымі рэчамі. У гэтым выпадку, напрыклад, такімі важнымі для жанчын прасікамі для валасоў ці фенамі. Прагляд тэлевізара — толькі цэнтралізавана ў пакоі адпачынку. А вось мабільным тэлефонам карыстацца не забаронена.

Асноўная частка асуджаных уладкавана на ААТ «Смалявічы Бройлер» (штораніцы па работніц прыязджае аўтобус, які ўвечары прывозіць іх назад), астатнія — на Мінскім мясакамбінаце, у Нацыянальнай бібліятэцы, Белтэлерадыёкампаніі і Белдзяржфілармоніі.

«Параўноўваць нашу ўстанову з папраўчымі калоніямі, я лічу, некарэктна, — сцвярджае **начальнік ПУАТ №51 Дзмітрый БАРЫСЕНКА**. — Яны зусім розныя па сваёй сутнасці, хоць мэта ў нас адна — выпраўленне асуджаных. Але тут адбываюць пакаранне зусім іншыя людзі, тыя, хто здзейсніў «бяспечныя» правапарушэнні. Для іх абмежаванне свабоды мае шэраг пераваг. Тут чалавек не адрываецца ад грамадства, працягвае весці амаль звычайнае жыццё. Ці здараецца такое, што асуджаныя па ўласным жаданні пакідаюць установу? Вядома, такія выпадкі маюць месца, але гэта, хутчэй, выключэнні з правілаў. Тым больш што ў нас пакаранне адбываюць жанчыны, а яны больш ураўнаважаныя, разумеюць, што гэта толькі прывядзе да больш сур'ёзных праблем. У мяне быў досвед работы ў аналагічнай мужчынскай установе, таму магу параўноўваць. Мужчыны трымаюць усё ў сабе, вось і эксцэсаў здараецца больш. Напрыклад, жонка напісала нешта дрэннае — ён пайшоў заліваць гора алкаголем ці ўвогуле збег з установы. А жанчынам трэба, каб было каму выгаварыцца, расказаць пра сваю праблему. Менавіта для гэтых мэт у нас у штаце працуе псіхолаг».

Ахвяры ці прыклады безадказнасці?

Вольга АЛЯКСЕЕНКА таксама выйшла замуж дастаткова рана — у 19 гадоў. У шлюбе, які, па яе словах, быў шчаслівым, нарадзілася ажно пяцёра дзяцей. Але скончылася ўсё трагічна — мужа цяперашняй асуджанай забілі. На пытанне, як гэта здарылася, жанчына адказвае туманна: «Так бывае».

«З гэтага моманту ўсё змянілася, — кажа Вольга. — Было вельмі цяжка адной з пяцярымі дзецьмі на руках. У выніку, як кажуць, «пайшла па крывой дарожцы». Пачала праводзіць час не ў тых месцах і не з тымі людзьмі. За дзецьмі сачыць перастала. У выніку мяне пазбавілі бацькоўскіх правоў, дзяцей перадалі пад апякунства свекрыві, а аліменты я не плаціла».

Яскравы прыклад таго, як пакаранне можа змяніць жыццё да лепшага, — Жанна Ануфрыева.

У папраўчай установе жанчына аказалася ўсяго месяц таму, у яе тэрмін — два гады і дзесяць дзён. Але Вольга запэўнівае, што нават за гэты час яна сур'ёзна перагледзела свае погляды на жыццё. Жанчына кажа, што хоча аднавіцца ў бацькоўскіх правах, тым больш што з дзецьмі яна ўвесь час падтрымлівае кантакт. Кожны дзень з імі сазвоньваецца, цікавіцца вучобай і іншымі справамі... Чаму не цаніла тое, што было раней? Гэтага Вольга патлумачыць не можа, але абяцае, што далей усё будзе інакш. А яшчэ прызнаецца: была ўпэўнена, што ў папраўчай установе ўсё так, як у самых горшых фільмах пра турму. Сказаць, што чаканні не спраўдзіліся — не сказаць нічога.

Зрэшты, пераважная частка асуджаных наракае выключна на жыццёвыя абставіны. Вось і **Кацярына ПАПОВА** сцвярджае, што яе сітуацыя склалася «сама па сабе». У Беларусь яна прыехала з Расіі, з Кемерава, і блізкіх родзічаў тут, акрамя маці, не мае. У шлюбе нарадзіла дваіх сыноў, адзін з якіх хварэе на дзіцячы цэрэбральны параліч. У дадатак муж трапіў у турму, і жанчына засталася з усімі праблемамі сам-насам. Пакуль Кацярына шукала грошы, дзеці заставаліся дома. Старэйшы сын не з'яўляўся ў школе, і сітуацыяй зацікавіліся органы апекі. У выніку маці пазбавілі бацькоўскіх правоў, а потым і асудзілі па 174-м артыкуле.

«Знаходжуся тут ужо месяц з прадпісаных васямнаццаці, — расказвае Кацярына. — Уладкавалася прыбіральшчыцай у адзін з гіпермаркетаў непадалёк. Зарплату яшчэ не атрымлівала, але абяцаюць каля 400 рублёў. Адзінае, чаго цяпер хачу, — уз'яднацца з дзецьмі, бо «мама на выхадных» гэта

Кацярына Папова аказалася на «хіміі» пасля таго, як за краты трапіў муж.

не тое, пра што я марыла. Не магу сказаць, што раней не думала пра магчымыя праблемы, разумела, што да дабра гэта не давядзе. Але нічога зрабіць не магла. Цяпер вось плануем, на што размяркую першы заробак, — прыглядзела сынам падарункі на 23 лютага.

Перавыхавацца — магчыма

Максімальны тэрмін у папраўчых установах адкрытага тыпу — пяць гадоў. Але самыя распаўсюджаныя пакаранні па 174-м артыкуле складаюць паўтара-два гады. Тым не менш нават такі адносна невялікі час абмежавання волі можа сур'ёзна паўплываць на маральны стан чалавека. Каб гэтага не здарылася, ва ўстанове перыядычна праводзяцца «дні атрадаў», калі асуджаныя даюць канцэрт для сваіх блізкіх, а потым могуць правесці час у пакоях за кубкам гарбаты. Увогуле ж наведванні блізкімі тут неабмежаваныя.

Таксама асуджаныя перыядычна наведваюць Вялікі тэатр оперы і балета, арганізавана ходзяць у музеі і на выставы ў горадзе. Раз на тыдзень наведваюць царкву. Незадоўга да нашага візіту ва ўстанову прыязджала жыхарка Баранавіч, якая мае шаснаццаць дзяцей (двое біялагічных і чатырнаццаць прыёмных), і разам з імі давала для жанчын канцэрт. Таму культурная работа тут праводзіцца на ўзроўні. Але ці гарантуе гэта, што чалавек не вернецца да ранейшага ладу жыцця?

«Вядома, ёсць у нас і «пастаянныя кліенты», тыя, хто раз за разам вяртаецца ва ўстанову да дасягнення пенсійнага ўзросту. Чалавек гасіць сваю запазычанасць перад дзяржавай, вяртаецца ў ранейшыя ўмовы, і ўсё паўтараецца зноў, — кажа Дзмітрый Барысенка. — Але пераважная большасць асуджаных, безумоўна, выпраўляецца, і больш з гэтымі людзьмі не сустракаемся».

Яраслаў ЛЫСКАВЕЦ.
lyskavets@zviazda.by

Фота Сяргея НІКАНОВІЧА.

Не ведаючы, хто насяляе гэта памяшканне, можна зблытаць яго з пакоем у інтэрнаце.

ТЭЛЕТЫДЗЕНЬ

TV@R

Раман з кадрам

Тэлераман — гэта, наогул, фармат тэлевізійных шматсерыйных фільмаў родам з французскай Канады, аналаг лацінаамерыканскіх «мыльных опер». Аднак, пакуль яшчэ канчаткова не развеяўся ў шэрых буднях рамантычны флёр Дня ўсіх закаханых, успомнім пра іншыя тэлевізійныя раманы са шчаслівым фіналам — гісторыі вядомых сямейных пар, якія склаліся ўнутры або дзякуючы тэлебачанню.

СМЕХ, СЯБРОЎСТВА, РОК-Н-РОЛ

Ён — тэлерэжысёр, кліпмейкер і меламан са стажам, яна — журналістка і вядучая музычных тэлепраграм, а ў тандэме яны не толькі бацькі дзвюх дачок, але і стваральнікі шэрагу папулярных праектаў і «хросныя феі» мноства беларускіх артыстаў і калектываў. Яны разам — можна па-добраму пазайздросціць — 26 гадоў! «Плюс яшчэ год «у граху», — іра-

нічна ўдакладняе **Аксана Вечар**. Прычым «разам» — увесь гэты час літаральна 24 гадзіны ў суткі, і на працы, і дома. Зразумела, многім з нас таксама хацелася б валодаць сакрэтам трывалай сям'і: як за такі працяглы час не стаміцца адно ад аднаго?

— А тут расказваць няма чаго, — сцвярджае Аксана Вечар. — За ўсе мінулыя гады мы кожны год, уявіце, умудраліся забыцца пра дзень уласнага вяселля. Успаміналі праз тыдзень, праз некалькі дзён, у лепшым выпадку назаўтра, а саму дату, як назнарок, прапускалі — хіба што на 15 і 25 гадоў паставілі сабе гэткія памятныя зарубкі на мозг, каб больш ці менш урачыста адзначыць... Гэта я да чаго вяду: мы не адчуваем, што мінула «столькі часу», мы яго наогул не заўважаем. Напэўна, уважліва сочыш за часам і вядзеш яго ўлік, калі цябе нешта стамляе — а ў нашым выпадку ўсё адбываецца неяк само сабой... Але, безумоўна, гэткае маё трансцэндэнтальнае тлумачэнне не адмяняе простых, прыземленых рэчаў. Напрыклад, таго, што ў сям'і патрэбна бязмежнае цярпенне — вядома, мы не такая ідэальная пара, што без адзінага папроку вытрымае 24 гадзіны твар да твару, проста мноства нашых спрэчак застаецца «за кадрам». І ўсё ж чым растлумачыць, што за больш як чвэрць веку мы не стаміліся быць побач? Ведаеце, ёсць такі цудоўны фільм «Хто падставіў труса Роджэра», і калі ў мульцяшнай прыгажуні Джэсікі Рэбіт пытаюцца, што яна знайшла ў трусіку, тая адказвае: «Вы не разумееце — з ім весела!» Гэта фармулёўка насамрэч многае тлумачыць, у прыватнасці, у маім выпадку. Бо каханне — такая рэч, якая з часам трансфармуецца ў нешта іншае, але гэта разумееш толькі з узростам. Нядаўна **Толя** мне сказаў: «Аксанка, ты такі класны сябар!» І гэта, між іншым, таксама дарагога каштуе, бо іншае сяброўства лепшае за падлеткавыя міламанні...

— Мабыць, за столькі гадоў у вашай сям'і склаліся агульныя звычкі, традыцыі?

— Мы ў гэтым сэнсе зусім няўдзячная пара: ніякіх там абавязковых нядзельных абедаў з дзецьмі або вячэрніх пасядзелак пры свечках з келіхам віна — усе гэтыя рамантычныя кіношныя штампы прайшлі міма нас, — смяюцца Вечары.

А ПЕСНІ — ДАВОЛІ АДНОЙ

Спявак і аранжыроўшчык, тэлевядучы і прадстаўнік Беларусі на «Еўрабачанні» **Тэа (Юрый Вашчук)** і спявачка, тэлевядучая, бізнес-лэдзі **Вольга Рыжыкава** насамрэч знаёмыя ўжо больш як 10 гадоў — з таго часу, як учарашняя школьніца Вольга пад сцэнічным псеўданімам DANA толькі-толькі выйшла на беларускую музычную сцэну. Але тады далей за ўзаемную сімпатыю справа не зайшла. Блізкія стасункі завязаліся толькі ў 2014 годзе, а агульны сямейны стаж у пары пакуль што сціплы — усяго 1,5 года.

Напэўна, толькі лянівы не чуў забаўную гісторыю пра тое, як Юрый Вашчук падбіраў для будучай жонкі заручальны пярсцёнак, каб прапанова рукі і сэрца стала для яе сюрпрызам: «Я схітрыў — пакуль рабіў Вользе масаж рук, незаўважна зняў патрэбныя меркі і ўжо з імі пабег у ювелірную краму». А саму прапанову спявак і тэлевядучы зрабіў падчас адпачынку ў Егіпце, на беразе мора, пад вельмі прыгожы захад сонца — рамантыка, дый годзе! Натуральна, што Вольга ў адказ не цягнула час з какетлівым «я падумаю», а адразу пагадзілася — і летам 2015-га пара згуляла вяселле.

З леташняй вясны маладыя людзі разам і дома, і на працы — у эфіры праграмы «Добрай раніцы, Беларусь!», — і, мяркуючы па сумеснай рамантычнай кампазіцыі «Нам очень», такое становішча іх больш чым задавальняе.

СЯМ'Я ПА-ЗА КАНКУРЭНЦЫЯЙ

У цяперашні, ва ўсіх сэнсах бягучы, час службовы раман **Юліі Радзьковай** і **Уладзіміра Пярцова** — нібы насуперак модзе на імклівасць, гэткая класічная схема стасункаў. Фундамент для будучай сям'і быў закладзены амаль 10 гадоў таму, калі Юлія вяла навіны на СТБ, а Уладзімір узначальваў дырэкцыю тэлеканала «РТР-Беларусь» — абодва каналы размяшчаліся ў адным будынку, таму іх супрацоўнікі сустракаліся часта. Зрэшты, яшчэ некалькі гадоў маладыя людзі прыглядаліся адно да аднаго, хадзілі на спатканні — і толькі пераканаўшыся ў сіле і трываласці пачуццяў, накіраваліся ў ЗАГС. Цяпер Юлія вядзе інфармацыйныя выпускі на «Беларусь 1», Уладзімір жа кіруе нацыянальным прадстаўніцтвам Міждзяржаўнай тэлерадыёкампаніі «МІР».

— Вы ўсю дарогу — калегі, але не саслужыўцы. Гэта так супала або працаваць у розных структурах для вас прынцыпова?

— Так, гэта прынцыповая пазіцыя, — пагаджаецца Юлія Пярцова, — бо ўсё ж хочацца размежаваць сям'ю і працу. Безумоўна, здарова, што ў нас адна прафесія, — бо наконт асвятлення адной і той жа падзеі ў нас можа быць сваё меркаванне, і цікава ім падзяліцца, у нечым паспрачацца, а ў нечым спытаць парады. Я лічу мужа прафесіяналам сваёй справы і давяраю яго чуццю і ацэнкам. З іншага боку, часам не ўдаецца абстрагавацца ад працы, мы як тэлевізійнікі, бывае, яшчэ

нейкі час не «пераключаемся» з асабліва важнай тэмы і нясём гэта ў сям'ю. Але стараемся часцей усё ж адпачываць і займацца ўласнымі справамі — напрыклад, налета наша дачка пойдзе ў школу, так што бацькоўскага клопату хапае.

Нават калі іхнія каналы выступаюць прамымі сапернікамі — скажам, у час прафесійнага конкурсу «Тэлевяршыня» — Пярцовы заўжды горача падтрымліваюць адно аднаго. «Калі я перамагаю, муж радуецца за мяне, і наадварот. Так што хварабітай канкурэнцыі ў нас няма, толькі здаровая», — смяецца Юлія.

А яшчэ сям'я стараецца, нягледзячы на працоўную загрузку, больш часу бавіць разам. У Пярцовых ёсць улюбёная традыцыя — падарожнічаць усім утраіх на аўто. «Калі гаворка пра выхадныя дні, то гэта паездкі па Беларусі — часта ездзім у Віцебск, які вельмі любім; калі ж наперадзе ўвесь водпуск, то збіраемся ў Італію, дзе нам заўжды ўтульна і камфортна, і там ужо шмат сяброў. Ездзім туды штогод, але кожны раз пракладваем новы маршрут, каб паглядзець розныя гарады і бліжэй пазнаёміцца з рознымі культурнымі традыцыямі».

СПАТКАННЕ ПРАЗ САЦСЕТКІ

Кіраўнік папулярнай праграмы «Добрай раніцы, Беларусь!» **Алена Дзяшкевіч** і эканамічны аглядальнік АТН, вядучы праграм «Сфера інтарэсаў», «Навіны эканомікі», «Эканоміка дня» **Сяргей Воляк** у сценах Белтэлерадыёкампаніі амаль не перасякаліся, хоць Сяргей якраз у ранішнім «тэлебудзільніку» вёў эканамічную рубрыку. «Візуальна я, вядома, ведала, што ёсць такі вядучы, але думала чамусьці, што яго імя Павел — відаць, па аналогіі з гумарыстам Пашам Волям, — прызнаецца Алена. — А наогул мы пазнаёміліся ў сацыяльных сетках. Спачатку «перасякаліся» ў нейкіх запісах, каментарыях, потым дадалі адно аднаго ў сябры, а далей ужо бліжэй пазнаёміліся ў жыцці — і ўсё...»

Насамрэч гэта «ўсё» ўключае не толькі гармонію і разуменне паміж Аленай і Сяргеем, але і сяброўства іх дзяцей ад мінулых шлюбаў. Цяпер іх пяцёра і яны адна сям'я, у якой няма ўстаноўкі «не вяртацца дома да тэмы працы».

— Безумоўна, людзям цікавей, дый прасцей быць разам, калі твая другая палавінка не проста выслухае твае рабочыя навіны, а зразумее і адчуе гэтыя рэчы на больш глыбокім, тонкім узроўні. Для нас гэта важна — абменьвацца меркаваннямі, калі мы глядзім перадачы беларускіх або замежных каналаў. Напэўна, у гэтым і ёсць адзін з сакрэтаў трывалай, паспяховай сям'і — нам заўжды цікава размаўляць адно з адным, дзяліцца прафесійнымі назіраннямі, у тым ліку пры дзецях і разам з дзецьмі, якія растуць у гэткай тэлевізійнай атмасферы і прызвычайваюцца выказваць і адстойваць свае думкі.

На працы Алене і Сяргею няма калі не тое што абмеркаваць бягучыя навіны, але і проста сустрэцца. «Добра, калі раз на месяц убачымся ў ліфце або ў калідоры», — жартуе тэлевізійная пара. Але калі выпадае перадышка, яны стараюцца належаць толькі сям'і і дзецям. Напрыклад, у Волякаў ёсць звычка падарожнічаць разам — а перад чарговай паездкай ладзіцца гульня, дзе кожны па чарзе прыгадвае факты і ўражанні ад мінулага падарожжа, і хто ўспомніць больш за ўсіх, той і выйграў. «Мы шмат смяёмся, згадваючы некаторыя моманты, і гэта гульня дазваляе не толькі ў думках наноў перажыць мінулыя вандроўкі, але і нам стаць бліжэй адно да аднаго», — з цеплынёй расказвае Алена Воляк.

А хто яшчэ?

☑ Расійскі радыё- і тэлевядучы Ілья Коласаў, які ўжо больш як 1,5 года вядзе праграму «Контуры» на АНТ, перавёз у Мінск сваю сям'ю. А нядаўна яго жонка Алена Даннікава стала адной з вядучых аператыўнай крымінальнай хронікі «НЗ.by» на канале «НТБ-Беларусь».

☑ Загадчык аддзела крымінальных навін АТН, вядучая «Зоны Х» Віялета Сакаловіч і палітычны аглядальнік АТН Сяргей Хамянтоўскі разам ужо больш як 12 гадоў.

☑ Таксама ў Агенцтве тэленавін, якое калегі часам у жарт называюць «сямейнай кузняй», пазнаёміліся рэдактары аддзела крымінальных навін Сяргей Шуманскі і Карына Пашкова, службовы раман якіх лагічна завяршыўся вяселлем.

Насамрэч, вядома, гэта далёка не поўны спіс — на беларускім тэлебачанні ўтварыліся дзясяткі сем'яў. Як, зрэшты, і ў многіх іншых вялікіх кампаніях і арганізацыях, бо службовы раман — з'ява, якая не залежыць ад месяца, часу і ўзросту...

Вікторыя ЦЕЛЯШУК.

Фота: прэс-служба БТРК і з асабістых архіваў герояў.

Колькі слоў пра сапраўдных мужчын

Што: **«І ДОЖДЖ АБМЫЕ НАШЫ ДУШЫ»**
Калі і дзе: **«Беларусь 3», 21 лютага ў 9.10**

Фільм-пераможца дзіцячага міжнароднага фестывалю «Кінатаўрык», на першы погляд, расказвае зусім не геройчную гісторыю, але пры больш пільным разгляданні западае ў душу, бо апавядае пра адну з важных, рэдкіх і каштоўных рэчаў — сапраўдные сяброўства.

Хлопец Джока бяжыць з турмы і крадзе машыну, на заднім сядзенні якой знаходзіць маленькую дзяўчынку Кіку, тата якой даўно пайшоў з сям'і, а глуханямая маці больш занятая пошукамі новага спадарожніка жыцця, чым выхаваннем адзінай дачкі. Праз нейкі час іх аб'яўляюць у вышук, і тут высвятляецца, што маленькая дзяўчынка нашмат больш справядлівая і чалавечная, чым уся стройная сістэма правасуддзя...

Што: **«САКРЭТНЫ ФАРВАТАР»**
Калі і дзе: **СТБ, 23 лютага ў 10.10, 13.45, 23.25**

Год 1944-ы. Да перамогі СССР у Вялікай Айчыннай вайне застацца ўсяго нічога, а на балтыйскім беразе ўсё ціха. Дакладней, было ціха — пакуль падчас выканання баявой задачы камандзір тарпеднага катара Барыс Шубін выпадкова не натрапіў на загадкавую нямецкую падлодку без апазнавальных знакаў. Воляй лёсу ён сам неўзабаве трапляе на яе борт: самалёт, на якім афіцэр ляцець, збіваюць фінскія знішчальнікі, і Шубіна ў моры падбірае камандзір той самай падлодкі — «Лятучага галандца». Выдаючы сябе за фінскага лётчыка, Шубін атрымлівае магчымасць дазведацца «Галандца» знутры і даведацца пра сакрэтны фарватар...

Дарэчы, гэты 4-серыйны фільм, пастаўлены паводле аднайменнага рамана Леаніда Платава, у свой час не толькі прынёс усесаюзную славу выканаўцу галоўнай ролі Анатолю Кацянёву, але і стаў адным з самых папулярных серыялаў пра вайну дзякуючы спалучэнню прыгодніцкага жанру, элементаў дэтэктыва і фільма для падлеткаў.

Што: **«ЭКІПАЖ»**
Калі і дзе: **АНТ, 26 лютага ў 14.20 і 16.20 і РТР, 23 лютага ў 22.35**

Як вы, мабыць, здагадаліся, на наступным тыдні будуць паказаныя два розныя фільмы. Першы — айчынны фільм-катастрофа 1979 года ад рэжысёра Аляксандра Міты, другі — рымейк першага, леташняя работа рэжысёра Мікалая Лебедзева.

Што паміж імі агульнага? Частка сюжэта (стыхійнае бедства — землятрус, што парагажае адніць жыццё ў соцень людзей), моцныя мужчыны (лётчыкі, дзякуючы вопыту, мужнасці і зладжанасці работы якіх удаецца пазбегнуць катастрофы і выратаваць людзей) і гераіня Аляксандры Якаўлевай, якая ў старой карціне сыграла сцюардэсу, а ў новай — топ-менеджара авіякампаніі. Параўнайце самі, якая версія падзе вам больш даспадобы.

Панядзелак, 20 лютага

Беларусь 1

6.00, 7.20, 8.15 Добрай раніцы, Беларусь!
7.00, 8.00, 9.00, 12.00, 15.00, 19.00, 0.05 Навіны.
7.05, 8.05 Навіны эканомікі.
7.10, 8.10, 19.40, 23.45 Зона Х.
9.10 Галоўны эфір.
10.20 Клуб рэдактараў.
11.00, 13.00, 16.00 90 секунд.
11.05, 13.10 Меладрама «Памяць сэрца».*
15.15, 18.40 Навіны рэгіёна.
15.25, 16.25 Серыял «Сваты-4».*
17.40 Беларуская часінка.
19.20 Арэна.
20.00 «Форум» з Дзмітрыем Бачковым.
21.00 Панарама.
21.40 «Гісторыя міліцыі ў асобах».
22.10 Серыял «След».***
0.20 Дзень спорту.
0.35 Серыял «Другое паўстанне Спартака». 1-я серыя.***

Беларусь 2

7.00 Тэлераніца.
9.00, 22.15 Тэлебарометр.
9.30 Капейка ў капейку.
10.10 Фільм для дзяцей «Ярында і Ёрынгель».*
11.10 Серыял «Шчаслівыя разам-4».***
12.55 «Каханне анлайн». Рэаліці-шоу.
14.00 Два рублі.
14.20, 21.15, 22.05 «Паненка-сялянка». Рэаліці-шоу.
15.20 «Універ-шэф».
15.55 Камедыя «Не жартуйце з Zоханом!»***
17.50 «Анлайн. Па-за сіці». Скетчкам.
18.25 Рэпарцёр.
19.15 Суперлато.
20.05 «Вяселле ўсляпую». Рэаліці-шоу.
22.00 КЕНО.
22.20 «Вярніце мне прыгажосць». Медыцынскае рэаліці-шоу.
23.20 «Пін_код». Інтэрактыўны маладзёжны праект.

Беларусь 3

7.00 «Дабраранак».
7.35 «Беларуская кухня». Макарона, запечаная з разынкамі.
8.05, 11.50, 20.20 «Калейдаскоп». Навіны культуры.
8.20 «Майстры і куміры». Народны артыст СССР Генадзь Аўсяннікаў.
9.10, 13.50 «Помста Тарзана». Прыгоды.
10.25 «Гітара па крузе».
11.25 «Святло далёкай зоркі». Памяці пісьменніцы Таісы Бондар.
12.05 «Размаўляем па-беларуску». Тэлевіктарына.
12.40 «Нацыянальны хіт-парад».
13.30 М/ф.0
15.00 «Па хвалях нашай памяці». Мы чакаем перамен.
15.55, 21.05 «Меншы сярод братоў». Драма.*
18.30 «Камертон». Міхаіл Фінберг.
18.55 «Маладзечна-2016». Канцэрт.
20.40 «Калыханка».

Беларусь 5

7.40 Футбол. Ліга чэмпіёнаў УЕФА. Відэачасопіс.
8.05 Хакей. Чэмпіянат Беларусі. «Юнацтва-Мінск» — «Шахцёр» (Салігорск).
10.00, 18.00 Тэніс. Турнір WTA. Дубай.
16.00 Біятлон. Чэмпіянат свету. Індывідуальная гонка. Мужчыны.
17.55 PRO спорт. Навіны.
21.00 Гандбол над Бугам.
21.30 PRO спорт. Вынікі тыдня.
22.10 Біятлон. Чэмпіянат свету. Індывідуальная гонка. Жанчыны.

АНТ

6.00, 6.30, 7.00, 7.30, 8.00 (з субцітрамі), **8.30, 9.00** (з субцітрамі), **11.00, 13.00, 16.00, 18.00** (з субцітрамі), **20.30** Нашы навіны.
6.05, 8.05 «Наша раніца».
9.05 Контуры.
10.00, 11.10 Камедыя «Службовы раман».0
11.05, 13.05, 16.15, 18.15 (з субцітрамі), **21.00** Навіны спорту.
13.10 «Мужчынскае/Жаночае».
14.45, 16.20 «Час пакажа».
16.55 «Давай пажэнімся!»
18.20 Серыял «Татавы дочкі».
19.00 «Чакай мяне».
20.00 Час.
21.05 «Справа прынцыпу».
22.15 Серыял «Дыверсант. Канец вайны».
0.10 «Вячэрні Ургант».
0.45 Начныя навіны.

СТБ

6.00, 7.30, 10.30, 13.30, 16.30, 19.30, 22.30 «24 гадзіны».
6.10, 17.25 «Меншчына».
6.20, 7.45 «Раніца. Студыя добрага настрою».
7.40, 20.10, 23.00 «СТБ-спорт».
8.30 «Тыдзень».
9.25 «Вялікае снеданне».
10.05 «Усім па коціку».
10.40, 23.55 «Водблісі». Серыял.
12.15 «Далёкія сваякі».
12.35, 17.35 «Званая вячэра».
13.45 Дакументальны праект: «Голас маўклівасці».
14.35 «Самая карысная праграма».
15.25 «Рамонт па-сумленнаму».
16.05 «Следакі». Серыял.
16.50 «Вялікі горад».
18.35 «Самыя шакіруючыя гіпотэзы».
20.00 «Сталічныя падрабязнасці».
20.15 «Ваенная тайна».
23.05 «Тайны Чапман».

МІР

6.00 М/ф.0
7.30 Добрай раніцы, свет!*
9.00 Серыял «Брэжнеў», 1 — 4 серыі.*
12.30 «Цяжар абеду».*
13.00, 16.00, 19.00 Навіны (бягучы радок).
13.15 Шоу «Няма праблем!»***
14.55 Дак. фільм «Сямейныя драмы».***
16.15 Серыял «Вяртанне Мухтара».***
19.20, 5.10 Серыял «Закон і парадак».***
22.15 Маст. фільм «Той, хто гасіць святло».***
23.50 Серыял «Спрут».***
2.10 Маст. фільм «Сланы мае сябры».***

РТР—Беларусь

7.00 «Раніца Расіі».
10.00 «Карціна свету».
10.55 Надвор'е на тыдзень.
11.00, 14.00, 17.00, 20.00 Весткі.
11.40 Ток-шоу «Што адбываецца».
12.50 «Пакой смеху».
13.35 «Наша справа».
13.50, 16.50, 19.50, 23.00 Навіны — Беларусь.
14.35 «Пра самае галоўнае». Ток-шоу.
15.40 «Прамы эфір».
17.20 Серыял «Вераніка. Страчанае шчасце».
19.15, 20.40 Серыял «Прыватны дэтэктыў Таццяна Іванова».
22.00, 23.10 Серыял «Я ўсё памятаю».
0.20 «Вечар з Уладзімірам Салаўёвым».

НТБ—Беларусь

5.55 «Астрапрагноз».
6.00, 7.00, 8.00, 10.00, 13.00, 16.00, 19.00 Сёння.
6.10, 7.10 Серыял «Адвакат».***
8.05 Серыял «Вяртанне Мухтара».***
9.45 «За мяжой».
10.25 Серыял «Пчаляр».***
12.05 Суд прысяжных.
13.25, 16.35 Агляд. Надзвычайнае здарэнне.
14.05 «Новыя рускія сенсацыі».
15.00 «Ты не паверыш!»
17.05 Серыял «Вуліцы разбітых ліхтароў».***
18.05 «Гаворым і паказваем». Ток-шоу.
19.40 Серыял «Пяць хвілін цішыні».*
21.25 Серыял «Марскія д'яблы. Смерч».***
23.05 «НЗ.by».
23.25 «Вынікі дня».
23.55 «Пазнякоў».
0.05 «Таксама людзі». Браты Сафронавы.

8 канал

7.00 Раніца на «Восьмым».
11.00 Драма «Анкор, яшчэ Анкор».****
12.35 Серыял «Блізняты».***
13.30 Фантастыка «Дзень Незалежнасці».***
15.55, 19.20, 21.00, 23.55 «Надвор'е».
16.00 «Мультпарад». «Рыбка Поньо на ўцёсе».
17.40 Серыял «Людзі ў дрэвах».***
18.25 Серыял «Падмані мяне».***
19.25 Серыял «Зніклы без вестак».****
20.50 «Вечарніца».
21.05 Драма «Стыў Джобс. Імперыя спакусы».***
23.10 Серыял «Амерыканская гісторыя жахаў».****
23.55 «Надвор'е».

ВТБ

6.00 «Турбаміксер».
7.00 М/ф «Тры каты».
7.05 М/ф «Смяшарыкі».
7.35 М/ф «Маша і Мядзведзь».
7.45 М/ф «Машыны казкі».
7.50 М/ф «Фіксікі».
8.00 «Ералаш».
8.30, 17.00 Серыял «Варонiны».
9.30 Камедыя «Каханне ўразнос».
11.10 «Дом мары».
12.00, 5.00 Серыял «Сакратар».
13.00 «Паспець за 24 гадзіны».
14.00 «Новае жыццё».
15.00 Серыял «Татавы дочкі».
18.00 «Уральскія пельмені».
19.20 Серыял «Мамачкі».
20.20 Серыял «Закрытая школа».
21.30 Камедыя «Дзевяць ярдаў-2».
23.30 Серыял «Месяц».
0.30 Серыял «Маладзёжка».
1.30 Скетч-шоу «6 кадраў».
2.00 «Не можа быць!»
3.00 Серыял «Нанакаханне».
4.00 Серыял «Амазонка».

Культура

7.00 «Еўраньюс».
10.00, 15.00, 19.30, 23.40 Навіны культуры.
10.15, 1.40 «Назіральнік».
11.15 «Бібліятэка прыгод».
11.30 «Дзеці капітана Гранта». Маст. фільм.
13.00 «Лінія жыцця». Яўген Грышкавец.
14.05, 22.00 «Паходжанне Алімпійскіх гульняў». Дак. фільм.
15.10 Урокі рускай. Чытанні. А. Твардоўскі. Урывак з паэмы «Васіль Цёркін» («Гармонік»).
15.40, 0.00 «Мой лёс». Маст. фільм. 1-я серыя.
16.50 «Іван Лапікаў. Балада пра акцёра...» Дак. фільм.
17.30 «Калядная араторыя» мітрапаліта Іларыёна (Алфеева).
18.35 «Барыс Аверын. Універсітэты». Дак. фільм.
19.05 «Поль Сезан». Дак. фільм.
19.15 «Добрай ночы, малыя!»
19.45 Галоўная роля.
20.05 «Сацi. Нясумная класіка...»
20.45 «Правілы жыцця».
21.15 «Тым часам».
22.55 Кіно пра кіно. «Справа Дзетачкіна». Дак. фільм.
23.55 Мастсавет.
1.10 Л. Бетховен. Канцэрт №2 для фартэпіяна з аркестрам.
2.40 Сусветныя скарбы.

Настальгія

6.00, 0.00 «Да і пасля...» з Уладзімірам Малчанавым. Год 1977. 2009 год.***
7.55, 11.30, 14.25, 16.20, 18.50, 20.35, 21.40, 3.40, 5.00 Музычная настальгія.*
9.00 «Быў час». 2009 год.***
10.00 Маст. фільм «Жыве такі хлопец».***
12.00 Фільм-спектакль «Удовін параход».***
14.50 Канцэрт гурта «Пушкінг». «Рок-н-рол — гэта «Pushking». 2004 год.***
16.00 «Час пік» з Андрэем Разбашам. 1995 год.***
16.30 Маст. фільм «Сыходзячы — сыходзь».***
18.00 «Спяем, сябры!» з Тацянай Візбар. 2008 год.***
19.10 Маст. фільм «Тры таўстуны».***
21.00, 3.00 «Мінулы час».*
22.00 «Народжаны ў СССР».*
23.00 «Гэты фантастычны свет». Фрагменты апавяданняў А. Лук'янава і А. Порджэса.*
1.25 Маст. фільм «Школьны вальс».***
4.00 «Колба часу».***

EuroSport 1

3.30, 6.30, 10.30, 16.30, 22.00 Горныя лыжы. Чэмпіянат свету.
5.00, 9.00, 20.30, 0.45 Снукер. Welsh Open. Фінал.
7.30, 11.30, 17.30, 23.00, 2.30 Біятлон. Чэмпіянат свету.
12.30 Фігурнае катанне. Чэмпіянат 4-х кантынентаў.
14.00, 18.30 Веласпорт. «Тур Андалусіі».
15.00 Скачкі з трампліна. Кубак свету.
19.30 Скачкі з трампліна. Кубак свету. «Турнэ 4-х трамплінаў».
21.30 «У пагоні за гісторыяй».
0.00 Футбол. «ФІФА».
0.30 Watts.

Кінакамедыя

0.20 «Усе кажуць, што я кахаю цябе». Меладрама.*
2.10 «Prada і пачуццi». Меладрама.*
4.05, 14.00, 14.50, 15.40 «Паміж намі». Скетчкам.*
4.25, 14.20, 15.10 «Камедыянты (Шоу)».*
4.55 «Нябёсы запаветныя». Трагікамедыя.*
7.05 «Горка!» Камедыя.*
8.50 «Горка-2!» Камедыя.*
10.35 «Піўная ліга». Камедыя.*
12.10 «Доля анёлаў». Драма.*
14.20, 15.10 «Камедыянты (Шоу)».*
16.00 «Нявеста любой цаной». Камедыя.*
17.55 «8 першых спатканняў». Камедыя.*
19.30 «Шэф». Камедыя.*
21.05 «Кухня ў Парыжы». Камедыя.*
23.00 «Няўдачлівыя». Камедыя.*

ТБ3

6.00 М/ф.
8.15 «Доктар І...»
8.45, 19.10, 3.00 «20 хвілін». Серыял.
10.15 «Судовыя страсці». Дак. серыял.
12.00 «Асцярожна, махляры!»
12.30 «Без падману».
13.20 «Кангагар». Драма.***
15.15 «Дзікія грошы».
16.05 «У майго дзіцяці шостае пачуццё».
17.05 «Мікалай Карачанцаў. Няма жыцця да і пасля». Дак. фільм.
18.10 «Тайны следства». Серыял.
20.50, 2.10 «Ежа, я люблю цябе».
21.50 «Рэвізора».
23.10, 4.20 «Развітанне».
23.55 «Звышнатуральнае». Серыял.
0.40 «Перавозчык». Баявік.***
5.05 «Часова дасупныя».

ТБ1000

7.50 Дарагі Джон.***
10.10 Жнівень.*
12.30 Кранутыя прафесар-2: сям'я Клампаў.***
14.30 Целаахоўнік.****
16.35 Блізкія кантакты трэцяй ступені.0
19.10 Секс у вялікім горадзе-2.***
22.05 Нешта новенькае.***
0.10 Хлусня дзеля выратавання.***
2.25 Далёка-далёка.*
5.10 Цёмная даліна.****

ТБ1000 Рускае кіно

6.20 Як мяне клічуць.****
8.20 Граф Мантэнегра.*
10.30 Маршрут пабудавана.***
12.20 Аслiная шкура.*
14.10 Урокі выжывання.***
16.10 Адзінокі па кантракце.***
18.10 Дзённік яго жонкі.***
20.20 Пячорын.0
22.20 Бясслаўныя прыдуркі.*
0.20 Стрыптэйсеры.***
2.25 Практыкаванні ў цудоўным.***
4.20 Палюбоўнік.***

National Geographic

6.00, 13.20, 20.15 Гульні розуму.*
6.45, 5.35 Навуковыя недарэчнасці.*
7.55, 11.00, 14.50 Мегазаводы.*
8.45, 15.35 Злавіць кантрабандыста.***
9.30, 17.55 Другая сусветная вайна: Пекла пад вадой.***
10.15, 22.40 Зона 51: Сакрэтныя файлы ЦРУ.***
11.50, 16.25, 19.25, 23.25, 2.30 Расследаванні авіякатастроф.***
12.35, 18.40, 1.45, 4.50 Прарыў.*
21.00, 0.55, 4.05 Непакорныя акіяны.***

Discovery

8.00, 14.00, 0.00, 3.50 Залатая ліхаманка.*
9.00, 15.30, 21.30, 5.55 Як гэта ўстроена?*
9.30, 15.00, 21.00, 5.30 Як гэта зроблена?*
10.00, 16.00, 23.00, 7.10 Паляўнічыя на рэлiквii.*
10.30, 16.30, 23.30, 7.35 Паляўнічыя на склады.***
11.00 У пошуках скарбаў.*
17.00, 22.00, 2.55 Махінатары.*
18.00 Востраў.***
19.00 Зорнае выжыванне.***
20.00 Аляска: сям'я з лесу.*
1.00, 6.20 Не спрабуйце паўтарыць.*
2.00, 4.40 Маланкавыя катастрофы.*

0 — без узроставых абмежаванняў; * — дзецям да 12 гадоў прагляд фільма дазволены ў суправаджэнні бацькоў або педагога; ** — дзецям да 14 гадоў прагляд фільма дазволены ў суправаджэнні бацькоў або педагога; * — фільм дазволены для паказу гледачам, старэйшым за 16 гадоў; **** — фільм дазволены для паказу гледачам, старэйшым за 18 гадоў; Э18 — эратычны фільм, дазволены для паказу гледачам ад 18 гадоў.**

Аўторак, 21 лютага

Беларусь 1

6.00, 7.20, 8.15 Добрай раніцы, Беларусь!
7.00, 8.00, 9.00, 12.00, 15.00, 19.00, 0.10 Навіны.
7.05, 8.05 Навіны эканомікі.
7.10, 8.10, 19.40, 23.35 Зона Х.
9.10, 22.00 Серыял «След».***
10.00, 13.00, 16.00 90 секунд.
11.00, 20.00 Серыял «Практыка».*
12.10, 16.30 Серыял «Сямейныя меладрамы-6».***
13.20 Дзень у вялікім горадзе.
14.20 Дзіцячы доктар.
15.15, 18.40 Навіны рэгіёна.
15.25 Серыял «Афіцэрскія жонкі».***
17.35 Беларуская часінка.
19.20, 23.55 Сфера інтарэсаў.
21.00 Панарама.
21.40 Спецыяльны рэпартаж.
0.30 Дзень спорту.
0.40 Серыял «Другое паўстанне Спартака».***

Беларусь 2

7.00 Тэлераніца.
9.00, 22.35 Тэлебарометр.
9.05, 18.30 Серыял «Кухня».***
10.15, 17.05 Дэтэктыў «Такая работа».***
11.00, 16.15 Серыял «Не нарадзіся прыгожай».*
11.55 Серыял «Шурачка».*
12.25, 19.35 «Тата папаў». Рэаліці-шоу.
14.10, 21.25, 22.05 «Паненка-сялянка». Рэаліці-шоу.
15.20 «Пін_код». Інтэрактыўны маладзёжны праект.
16.05 Горад.
17.55 «Пра ежу».
22.00 Спортлато 6 з 49, КЕНО.
22.45 Футбол. Ліга чэмпіёнаў УЕФА. 1/8 фіналу. Першы матч. «Баер» (Германія) — «Атлетыка» (Мадрыд, Іспанія).
0.45 Футбол. Ліга чэмпіёнаў УЕФА. 1/8 фіналу. Першы матч «Бенфіка» (Партугалія) — «Барусія» (Дортмунд, Германія).

Беларусь 3

7.00 «Дабраранак».
7.35 «Беларуская кухня». Квас з уюнамі.
8.05, 11.30, 20.25 «Калейдаскоп». Навіны культуры.
8.20, 18.35 «Кураж». Драма.***
9.10 «І дождж абмые нашы душы». Маст. фільм.***
10.35 «Гітара па крузе».
11.50 «Камертон». Міхаіл Фінберг.
12.15 «Залатыя шлягер-2015». Канцэрт.
13.20 «Подых струн».
14.00 «Музеі Беларусі». Тураўскі краязнаўчы музей. Гісторычна-археалагічны комплекс «Старажытны Тураў».
14.25, 23.20 «Дыя@блог». Пра мову.
14.50 «Апошні бранепоезд». Серыял. 1—2-я серыі.***
16.25, 21.05 «Спецназ Другой сусветнай». Дак. фільм. 1-я серыя.*
17.00, 21.45 «Выклікаем агонь на сябе». Драма. 1-я серыя.*
19.30 «Ваша лато», «Пяцёрачка».
20.00 «Выйсце ёсць». Народная артыстка Беларусі Вольга Клебановіч.
20.40 «Калыханка».

Беларусь 5

8.00 PRO спорт. Вынікі тыдня.
8.40 Біятлон. Чэмпіянат свету. Эстафета. Мужчыны.
10.00, 18.00 Тэніс. Турнір WTA. Дубай.
16.00 Біятлон. Чэмпіянат свету. Эстафета. Жанчыны.
17.35 Гандбол. Ліга чэмпіёнаў. Відэачасопіс.
19.20 Хакей. КХЛ. Заходняя канферэнцыя. 1/4 фіналу. Першы матч. (У перапынках — PRO спорт. Навіны.)
21.55 Спорт-кадр.
22.30 Футбол. Ліга чэмпіёнаў УЕФА. 1/8 фіналу. Першы матч. «Манчэстэр Сіці» (Англія) — «Манака» (Францыя). (У перапынку — PRO спорт. Навіны.)

АНТ

6.00, 6.30, 7.00, 7.30, 8.00 (з субцітрамі), **8.30, 9.00** (з субцітрамі), **11.00, 13.00, 16.00, 18.00** (з субцітрамі), **20.30** Нашы навіны.
6.05, 8.05 «Наша раніца».
9.05 «Жыць здорава!»
10.20 «Смак».
11.05, 13.05, 16.15, 18.15 (з субцітрамі), **21.00** Навіны спорту.
11.10 «Модны прыгавор».
12.10 «Сам-насам з усімі».
13.10 «Мужчынскае/Жаночае».
14.15, 16.20 «Час пакажа».
16.55 «Давай пажэнімся!»
18.20 Серыял «Татавы дочкі».
18.55 «Няхай гавораць».
20.00 Час.
21.05 Серыял «Грачанка».
22.40 Камедыя «Вулкан страсцей».*
0.20 «Вячэрні Ургант».
0.55 Начныя навіны.

СТБ

6.00, 7.30, 10.30, 13.30, 16.30, 19.30, 22.30 «24 гадзіны».
6.10, 17.25 «Міншчына».
6.20, 7.45 «Раніца. Студыя добрага настрою».
7.40, 20.10, 23.00 «СТБ-спорт».
8.30, 23.25 «Тайны Чапман».
9.20 «Усім па коцку».
9.40, 18.35 «Самыя шакіруючыя гіпотэзы».
10.40, 0.20 «Водбліскі». Серыял.
12.20 «Далёкія сваякі».
12.35, 17.35 «Званая вячэра».
13.45 Маст. фільм «Доказ».*
15.35 «Следакі». Серыял.
16.50 «Цэнтральны рэгіён».
20.00 «Сталічныя падрабязнасці».
20.15 «Тэрыторыя памылак».
21.50 «Глядзець усім!»
23.05 «Аўтапанарама».

МІР

6.00 М/ф.0
7.30 Добрай раніцы, свет!*
9.00 Серыял «Мар'ін гай».***
12.30 «Цяжар абеду».*
13.00, 16.00, 19.00 Навіны (бягучы радок).
13.15 Шоу «Няма праблем!»***
14.55 Дак. фільм «Сямейныя драмы».***
16.15 Серыял «Вяртанне Мухтара».***
19.20, 5.10 Серыял «Закон і парадак.***
22.15 Маст. фільм «Ад 180 і вышэй».***
0.05 Серыял «Спрут».***
2.35 Маст. фільм «Помста і закон».***

РТР—Беларусь

7.00 «Раніца Расіі».
11.00, 14.00, 17.00, 20.00 Весткі.
11.35 «Пакой смеху».
12.00 «60 хвілін». Ток-шоу.
13.15 «Правілы жыцця».
13.50, 16.50, 19.50, 23.00 Навіны — Беларусь.
14.35 «Пра самае галоўнае». Ток-шоу.
15.40 «Прамы эфір».
17.20 Серыял «Веранiка. Страчанае шчасце».
19.15, 20.40 Серыял «Прыватны дэтэктыў Тацццяна Іванова».
21.40 «Простыя пытанні» з Ягорам Хрусталёвым.
22.00, 23.10 Серыял «Я ўсё памятаю».
0.20 «Вечар з Уладзімірам Салаўёвым».

НТБ—Беларусь

5.55 «Астрапрагноз».
6.00, 7.00, 8.00, 10.00, 13.00, 16.00, 19.00 Сёння.
6.10, 7.10 Серыял «Адвакат».***
8.05 Серыял «Вяртанне Мухтара».***
9.45, 23.05 «НЗ.by».
10.25 Серыял «Пчаляр».***
12.05 Суд прысяжных.
13.25, 16.35 Агляд. Надзвычайнае здарэнне.
14.05 Серыял «Патруль».***
17.05 Серыял «Вуліцы разбітых ліхтароў».***
18.05 «Гаворым і паказваем». Ток-шоу.
19.40 Серыял «Пяць хвілін цішыні».*
21.25 Серыял «Марскія д'яблы. Смерч».***
23.25 «Вынікі дня».
23.55 Серыял «Бомж».***

8 канал

7.00 Раніца на «Восьмым».
10.30 «Мой любімы гадавальнец».
11.00 Серыял «Жыццё і лёс».***
13.30 Серыял «Блізняты».***
14.25 Драма «Дарагі мой чалавек».***
16.05, 19.20, 21.00, 23.55 «Надвор'е».
16.10 «Мультпарад». «Арыецці з краіны ліліпутаў».
17.45 Серыял «Людзі ў дрэвах».***
18.30 Серыял «Падмані мяне».***
19.25 Серыял «Зніклы без вестак».****
20.50 «Вечарніца».
21.05 «Даведнік па краінах і кантынентах».
21.20 Баявік «Калумбійка».****
23.10 Серыял «Амерыканская гісторыя жахаў».****

ТУЛЯГА Ў ДЗЯДОЎНІКУ КРУЦІЦЬ МАЗГАМІ

Штотыдзень у эфіры «Беларусь 3» гульня «Размаўляем па-беларуску». Праверыць сваё веданне роднай мовы пасля таго, як праграма выйшла ў эфір, можна з дапамогай «Звязды». Ці ведалі вы, што:

пры́зба — невысокі насып уздоўж сцяны хаты. *«Збіраліся [сяляне] пасядзець то на вячорках, то на прызбах, каб і пажартаваць і паплакаць»*, — пісаў Ян Скрыган;

кно́т — ніць для гарэння ў газавай лямпе або свечцы. *Слова мае нямецкае паходжанне [ням. Knoten — вузел]*;

туля́га — чалавек, які пазбягае сустрэчы, бадзяга;

ра́цыя — падстава, сэнс, аснова. *Мець рацыю*;

дзядоўнік — зараснік пустазелля з калючым лісцем;

ве́ка — накрыўка для скрынкі або пасудзіны;

круціць мазгамі — сур'ёзна думаць, меркаваць, разважаць. *Беларускія сінонімы: варушыць галавой, раскідваць розумам. Рускі адпаведнік: шевелить мозгами;*

як мага — 1) вельмі хутка бегчы, спяшацца; 2) у найвышэйшай ступені рабіць што-небудзь. *Беларусы яшчэ скажуць: ва ўсе лапаткі, з усіх ног, на злом галавы, высалапіўшы язык, на зламанне карка, на скрут галавы, на ўсе ногі, як жару ўхапіўшы. Рускія: во весь дух, как на пожар.*

Якуб Колас у «Новай зямлі» пісаў:

— Унь дзядзька йдзе!
— гукаюць дзеці.
Забылі ўсё яны на свеце
І як мага бягуць, смяюцца,
Аж іх валосікі трасуцца.

Ірына АСТАШКЕВІЧ.
iost@zviazda.by

ВТБ

6.00 «Турбаміксер».
7.00 М/ф «Тры каты».
7.05 М/ф «Смяшарыкі».
7.35 М/ф «Маша і Мядзведзь».
7.45 М/ф «Машыны казкі».
7.50 М/ф «Фіксікі».
8.00 «Ералаш».
8.30, 17.00 Серыял «Варонины».
9.30 Меладрама «Прыкінься маім хлопцам».
11.30 Скетчкам «Студэнты».
12.00, 5.00 Серыял «Сакратар».
13.00 «Паспець за 24 гадзіны».
14.00, 19.20 Серыял «Мамачкі».
15.00, 00.30 Серыял «Маладзёжка».
16.00, 4.00 Серыял «Амазонкі».
18.00 «Уральскія пельмені».
20.20 Серыял «Закрытая школа».
21.30 Камедыя «Шалёны спецназ».
23.30 Серыял «Месяц».
1.30 Скетч-шоу «6 кадраў».
2.00 «Не можа быць!»
3.00 Серыял «Нанакаханне».

Культура

6.30 «Еўраньюс».
10.00, 15.00, 19.30, 23.40 Навіны культуры.
10.15, 1.55 «Назіральнік».
11.15 «Няма чужой зямлі». Маст. фільм. 1-я серыя.
12.35, 20.45 «Правілы жыцця».
13.05 «Эрмітаж».
13.35 «Аляксандр Вішнеўскі. Асколак у сэрцы». Дак. фільм.
14.05, 22.00 «Тэўтонскія рыцары». Дак. фільм.
15.10 Урокі рускай. Чытанні. А. Чэхаў. «Ганна на шыі».
15.40, 0.00 «Мой лёс». Маст. фільм.
16.55 «Астравы». Яўген Еўсцігнееў.
17.35 Томас Зандэрлінг і Вялікі сімфанічны аркестр імя П.І. Чайкоўскага ў КЗЧ.
18.30 «Больш, чым каханне». Міхаіл Бацвіннік і Гаянэ Ананава.
19.15 «Добрай ночы, малыя!»
19.45 Галоўная роля.
20.05 Штучны адбор.
21.15 «Гульня ў бісер». «М.В. Гогаль «Нос».
22.55 Кіно пра кіно. «Кін-дза-дза! Праверка планетамі». Дак. фільм.
23.55 Мастсавет.
1.15 «Іван Лапікаў. Балада пра акцёра...» Дак. фільм.

Настальгія

6.00 Фільм-спектакль «Удовін параход».***
8.25, 10.20, 12.50, 14.35, 15.40, 19.00, 20.35, 21.40, 23.00, 23.40, 1.55, 5.30 Музычная настальгія.*
8.50 Канцэрт гурта «Пушкінг». «Рок-н-рол — гэта «Pushking». 2004 год.***
10.00 «Час пік» з Андрэем Разбашам. 1995 год.***
10.30 Маст. фільм «Сыходзячы — сыходзь».***
12.00 «Спяем, сябры!» з Таццянай Візбар. 2008 год.***
13.10 Маст. фільм «Тры таўстуны».***
15.00, 21.00 «Мінулы час».*
16.00, 22.00 «Народжаныя ў СССР».*
17.00 «Гэты фантастычны свет». Фрагменты апавяданняў А. Лук'янава і А. Порджэса.*
18.00 «Яловая субмарына» з Аляксандрам Ліпніцкім. «Гісторыя рускага рока. Сяргей Курохін». 2006 год.****
19.15 Маст. фільм «Не самы ўдалы дзень».***
23.30 «Сядзі і глядзі». Музычна-парадыйная праграма.***
0.00 «Да і пасля...» з Уладзімірам Малчанавым. Год 1977. 3—4-я часткі. 2009 год.***
3.00 «Быў час». 2009 год.***
4.00 Маст. фільм «Жыве такі хлопец».***

EuroSport 1

3.30 Фігурнае катанне. Чэмпіянат 4-х кантынентаў.
5.00, 11.30, 13.30, 23.00, 2.30 Горныя лыжы. Чэмпіянат свету.
6.00, 10.30, 19.00, 21.00 Біятлон. Чэмпіянат свету.
7.00, 17.00 Снукер. Welsh Open. Фінал.
8.30, 12.30, 16.00 Веласпорт. «Тур Андалусіі».
9.30, 22.00 Скачкі з трампліна. Кубак свету. «Турнэ 4-х трамплінаў».
15.00 Скачкі з трампліна. Кубак свету.
0.05 Аўтаспорт. Формула Е.
1.00 Супербайк. Чэмпіянат свету.
2.00 Футбол. «ФІФА».

Кінакамедыя

0.35 «Уік-энд у Парыжы». Камедыя.*
2.15 «Выкідала». Камедыя.*
3.55 «Ажанюся з першай сустрэчнай». Меладрама.*
5.30 «Каманда мары». Камедыя.*
7.15 «Трайныя непрыемнасці». Камедыя.*
8.55 «Украдзі маю жонку». Камедыя.*
10.40 «Чалавек-аркестр». Камедыя.*
12.15 «Сёння ў меню». Камедыя.*
14.00, 14.50, 15.40 «Паміж намі». Скетчкам.*
14.20, 15.10 «Камедыянты (Шоу)».*
16.00 «Піражкі з бульбай» (серыя 1). Дэтэктыў.*
16.50 «Піражкі з бульбай» (серыя 2). Дэтэктыў.*
17.55 «Калачы». Камедыя.*
19.30 «Заручаныя асуджаныя». Меладрама.*
21.10 «Двое — гэта занадта». Меладрама.*
23.15 «Горка!» Камедыя.*

ТБ3

6.00 М/ф.
8.05, 14.55 «Ёсць адзін сакрэт».
8.30 «Доктар І...»
9.00, 19.10, 3.00 «20 хвілін». Серыял.
10.25, 4.30 «Судовыя страсці». Дак. серыял.
12.05 «Знахаркі».
12.55 «Варажбітка».
13.55 «Паралельны свет».
15.25 «Здзелка».
15.55 «Натуральны адбор».
16.50, 22.05 «Рэвізора».
18.10 «Тайны следства». Серыял.
21.05, 2.10 «Ведзьмакі свету».
23.10 «Гісторыі выратавання».
23.40 «Звышнатуральнае». Серыял.
0.25 «РЭД». Баявік.***

ТБ1000

7.20 Нешта навенькае.***
9.20 Хлусня дзеля выратавання.***
11.25 Секс у вялікім горадзе-2.***
14.10 Далёка-далёка.*
17.00 Цёмная даліна.****
19.10 Знесеныя ветрам.*
23.10 Эфект матылька.***
1.20 Галгофа.***
3.00 Галодныя гульні: Сойка-перасмешніца. Частка 1-я.*
5.10 Крануты прафесар.*

ТБ1000 Рускае кіно

6.20 Бясслаўныя прыдуркі.*
8.20 Пячорын.0
10.20 Стрытрэйсеры.***
12.20 Старая, старая казка.*
14.10 Практыкаванні ў цудоўным.***
16.10 Палюбоўнік.***
18.10 Шапіто-шоу: павага і супрацоўніцтва.***
20.20 Чалавек з будучыні.***
22.00 Юр'еў дзень.***
0.35 Прыстойныя людзі.***
2.20 Дом Сонца.***
4.30 Артыстка.*

National Geographic

6.00, 13.15, 20.15 Гульні розуму.*
6.50, 21.00, 0.50, 3.55, 5.35 Навуковыя недарэчнасці.*
7.45, 10.55, 14.45 Мегазаводы.*
8.35, 15.35 Злавіць кантрабандыста.***
9.25, 17.50 Непакорныя акіяны.***
10.10, 22.30 Ліні Наска: расшыфравана.*
11.45, 16.20, 19.25, 23.20, 2.20 Расследаванні авіякатастроф.***
12.30 Навука будучыні.*
18.40, 21.45, 1.35, 4.45 Прарыў.*

Discovery

8.00, 14.00, 0.00, 3.50 Залатая ліхаманка.*
9.00, 15.30, 21.30, 5.55 Як гэта ўстроена?*
9.30, 15.00, 21.00, 5.30 Як гэта зроблена?*
10.00, 16.00, 23.00, 7.10 Паляўнічыя на рэліквіі.*
10.30, 16.30, 23.30, 7.35 Паляўнічыя на склады.***
11.00 Калекцыянеры аўто.*
17.00, 22.00, 2.55 Махінатары.*
19.00 Браты Дызель.***
20.00 Хуткія і гучныя.*
1.00, 6.20 Не спрабуйце паўтарыць.***
2.00, 4.40 Маланкавыя катастрофы.*

■ «Еўрабачанне-2017»

Кіеў. Перазагрузка

Падрыхтоўка да 62-га міжнароднага песеннага шоу, што мае адбыцца з 9 па 13 мая ў сталіцы Украіны, праходзіць са скандаламі. Днямі абвясцілі аб сваім сыходзе каля 20 менеджараў і прадзюсараў, якія працавалі над праектам.

Па звестках украінскіх СМІ, прычына такога кроку — у канфлікце каманды з новапрызначаным кіраўніком праекта Паўлам Грыцаком. Бакі абвінавачваюць адзін аднаго ў непразрыстасці рашэнняў і зрыве графіка падрыхтоўкі «Еўрабачання». Улічваючы нядаўні скандал з выдаткамі на лагатып шоу (выява караляў нібыта абышлася арганізатарам у 420 тысяч грывень — каля 15 тысяч долараў!), а яшчэ тое, што летась у сувязі з фінансавымі аспектамі «Еўрабачання» пакінуў пасаду кіраўнік нацыянальнай тэлекампаніі Украіны (НТКУ) Зураб Аласанія, перспектывы конкурсу вымалёўваюцца больш чым цьмяныя... Зрэшты, продаж білетаў на ўсе канцэрты і рэпетыцыі музычнага шоу ўсё ж пачаўся 14 лютага — іх кошт вагаецца ад 8 да 500 еўра. Акрамя таго, прадстаўнікі НТКУ запэўнілі Еўрапейскі вяшчальны саюз і ўсе краіны — удзельніцы конкурсу, што пазаштатная сітуацыя ніяк не паўплываюць на іх абавязацельствы і што з украінскага боку робіцца «ўсё магчымае, каб правесці конкурс на высокім узроўні».

Тым часам прадстаўнікі Беларусі на конкурсе, гурт «Naviband», пабывалі на нацыянальным украінскім адборы на «Еўрабачанне-2017», дзе выканалі не толькі ўласную песню, але і перакладзеную на беларускую мову куплет леташняй песні-пераможцы конкурсу. У планах артыстаў — яшчэ шэраг прома-выступленняў у краінах, якія выступаюць і галасуюць у адным паўфінале з Беларуссю.

Вікторыя ЦЕЛЯШУК

■

Серада, 22 лютага

Беларусь 1

6.00, 7.20, 8.15 Добрай раніцы, Беларусь!
7.00, 8.00, 9.00, 12.00, 15.00, 19.00, 0.10 Навіны.
7.05, 8.05 Навіны эканомікі.
7.10, 8.10, 19.40, 23.35 Зона Х.
9.10, 22.00 Серыял «След».***
10.00, 13.00, 16.00 90 секунд.
11.00, 20.00 Серыял «Практыка».*
12.10, 16.30 Серыял «Сямейныя меладрамы-6».***
13.20 Дзень у вялікім горадзе.
14.20 Дзіцячы доктар.
15.15, 18.40 Навіны рэгіёна.
15.25 Серыял «Афіцэрскія жонкі».***
17.35 Беларуская часінка.
19.20, 23.50 Сфера інтарэсаў.
21.00 Панарама.
21.40 Актуальнае інтэрв'ю.
0.25 Дзень спорту.
0.35 Серыял «Другое паўстанне Спартака».***

Беларусь 2

7.00 Тэлераніца.
9.00, 22.35 Тэлебарометр.
9.05, 18.35 Серыял «Кухня».***
10.15, 17.05 Дэтэктыў «Такая работа».***
11.00, 16.15 Серыял «Не нарадзіся прыгожай».*
11.55 Серыял «Шурачка».*
12.25, 19.40 «Тата папаў». Рэаліці-шоу.
14.10, 21.25, 22.05 «Паненка-сялянка». Рэаліці-шоу.
15.20 «Пін_код». Інтэрактыўны маладзёжны праект.
16.05 Горад.
17.55 «Пра ежу».
22.00 Спортлато 5 з 36, КЕНО.
22.45 Футбол. Ліга чэмпіёнаў УЕФА. 1/8 фіналу. Першы матч. «Севілья» (Іспанія) — «Лестэр» (Англія).
0.45 Футбол. Ліга чэмпіёнаў УЕФА. 1/8 фіналу. Першыя матчы. Агляд.

Беларусь 3

7.00 «Дабрананак».
7.35 «Беларуская кухня». Бульбяныя лапуны з грыбной поліўкай.
8.05, 12.30, 20.25 «Калейдаскоп». Навіны культуры.
8.20, 18.40 «Кураж». Драма.***
9.10 «Пайсці і не вярнуцца». Тэлевізійны спектакль. Часткі першая і другая.*
11.35 «Гітара па крузе».
12.50 «Размаўляем па-беларуску». Тэлевіктарына.
13.20 «Наперад у мінулае».
13.45, 22.55 «Дыя@блог». Пра вечнае.
14.10, 19.35 «Доктар Жывага». Драма.***
15.00 «Апошні бранепоезд». Серыял.***
16.25, 21.05 «Спецназ Другой сусветнай». Дак. фільм.*
17.05, 21.40 «Выклікаем агонь на сябе». Драма.*
18.20 «Лінія жыцця». Дак. фільм.
20.40 «Калыханка».

Беларусь 5

7.40 Спорт-кадр.
8.10 Футбол. Ліга чэмпіёнаў УЕФА. 1/8 фіналу. Першы матч. «Баер» (Германія) — «Атлетыка» (Мадрыд, Іспанія).
10.00 Тэніс. Турнір WTA. Дубай.
16.00 Козел пра футбол.
16.20 Біятлон. Чэмпіянат свету. Масстарт. Мужчыны.
17.20 Біятлон. Чэмпіянат свету. Масстарт. Жанчыны.
18.20 Валейбол. Кубак ЕКВ. 1/8 фіналу. Матч у адказ. «Мінчанка» (Беларусь) — «Буста Арсіцца» (Італія).
20.25 Гандбол. Ліга чэмпіёнаў. «Рэйн Левен» (Германія) — БГК імя Мяшкова (Беларусь). (У перапынку — PRO спорт. Навіны.)
22.05 Слэм-данк.
22.30 Футбол. Ліга чэмпіёнаў УЕФА. 1/8 фіналу. Першы матч. «Порту» (Партугалія) — «Ювентус» (Італія). (У перапынку — PRO спорт. Навіны.)

АНТ

6.00, 6.30, 7.00, 7.30, 8.00 (з субцітрамі), **8.30, 9.00** (з субцітрамі), **11.00, 13.00, 16.00, 18.00** (з субцітрамі), **20.30** Навіны.
6.05, 8.05 «Наша раніца».
9.05 «Жыць здорава!»
10.20 «Смак».
11.05, 13.05, 16.15, 18.15 (з субцітрамі), **21.00** Навіны спорту.
11.10 «Модны прыгавор».
12.10 «Сам-насам з усімі».
13.10 «Мужчынскае/Жаночае».
14.15, 16.20 «Час пакажа».
16.55 «Давай пажэнімся!»
18.20 Серыял «Татавы дочкі».
18.55 «Няхай гавораць».
20.00 Час.
21.05 Серыял «Грачанка».
22.40 Маст. фільм «Шчаслівыя выпадкі». *
0.35 «Вячэрні Ургант».
1.10 Начныя навіны.

СТБ

6.00, 7.30, 10.30, 13.30, 16.30, 19.30, 22.30 «24 гадзіны».
6.10, 17.25 «Міншчына».
6.20, 7.45 «Раніца. Студыя добрага настрою».
7.40, 20.10, 23.00 «СТБ-спорт».
8.30, 23.05 «Тайны Чапман».
9.20, 18.35 «Самыя шакіруючыя гіпотэзы».
10.10, 10.40, 23.55 «Водблiскі». Серыял.
12.50, 17.35 «Званая вячэра».
13.50 «Тэрыторыя памылак».
15.30 «Следакі». Серыял.
16.50 «Аўтапанарама».
17.10 «Вадзіць па-руску».
20.00 «Сталічныя падрабязнасці».
20.15 «Сакрэтныя тэрыторыі».
22.00 «Глядзець усім!»

МІР

6.00, 5.40 М/ф.0
7.30 Добрай раніцы, свет!*
9.00 Серыял «Мар'ін гай».***
12.30 «Цяжар абеду».*
13.00, 16.00, 19.00 Навіны (бягучы радок).
13.15 Шоу «Няма праблем!»***
14.55 Дак. фільм «Сямейныя драмы».***
16.15 Серыял «Вяртанне Мухтара».***
19.20 Серыял «Шпіён».***
22.55 Маст. фільм «Прыгоды Бураціна».
1.35 Маст. фільм «Помста і закон».***
4.20 Маст. фільм «Ад 180 і вышэй».***

РТР—Беларусь

7.00 «Раніца Расіі».
11.00, 14.00, 17.00, 20.00 Весткі.
11.35 «Простыя пытанні» з Ягорам Хрусталёвым.
12.00 «60 хвілін». Ток-шоу.
13.15 «Правілы жыцця».
13.50, 16.50, 19.50, 23.00 Навіны — Беларусь.
14.35 «Пра самае галоўнае». Ток-шоу.
15.40 «Прамы эфір».
17.20 Серыял «Вераніка. Страчанае шчасце».
19.15, 20.40 Маст. фільм «Камунальны дэтэктыў».*
22.00, 23.10 Серыял «Я ўсё памятаю».
0.20 «Вечар з Уладзімірам Салаўёвым».

НТБ—Беларусь

5.55 «Астрапрагноз».
6.00, 7.00, 8.00, 10.00, 13.00, 16.00, 19.00 Сёння.
6.10, 7.10 Серыял «Адвакат».***
8.05 Серыял «Вяртанне Мухтара».***
9.45, 23.05 «НЗ.by».
10.25 Серыял «Пчаляр».***
12.05 Суд прысяжных.
13.25, 16.35 Агляд. Надзвычайнае здарэнне.
14.05 Серыял «Патруль».***
17.05 Серыял «Вуліцы разбітых ліхтароў».***
18.05 «Гаворым і паказваем». Ток-шоу.
19.40 Серыял «Пяць хвілін цішыні».*
21.25 Серыял «Марскія д'яблы. Смерч».***
23.25 «Вынікі дня».
23.55 Серыял «Бомж».***

8 канал

7.00 Раніца на «Восьмым».
10.30 «Адшукваецца адпачынак».
11.00 Серыял «Жыццё і лёс».***
13.40 Серыял «Блізняты».
14.35 Маст. фільм «Белае сонца пустыні».***
15.55, 19.15, 20.50, 23.55 «Надвор'е».
16.00 «Мультпарад». «Кніга джунгляў».
17.15 Серыял «Людзі ў дрэвах».***
18.00 Серыял «Падмані мяне».***
18.45 «Мой любімы гадаванец».
19.20 Серыял «Зніклы без вестак».****
20.40 «Вечарніца».
20.55 Трылер «Экіпаж».***
23.10 Серыял «Амерыканская гісторыя жахаў».****

ВТБ

6.00 «Турбаміксер».
7.00 М/ф «Тры каты».
7.05 М/ф «Смяшарыкі».
7.35 М/ф «Маша і Мядзведзь».
7.45 М/ф «Машыны казкі».
7.50 М/ф «Фіксікі».
8.00 «Ералаш».
8.30, 17.00 Серыял «Вароніны».
9.30 Камедыя «Каханне з акцэнтам».
11.30 Скетчкам «Студэнты».
12.00, 5.00 Серыял «Сакратар».
13.00 «Паспець за 24 гадзіны».
14.00, 19.20 Серыял «Мамачкі».
15.00, 00.30 Серыял «Маладзёжка».
16.00, 4.00 Серыял «Амазонкі».
18.00 «Уральскія пельмені».
20.20 Серыял «Закрытая школа».
21.30 Баявік «Перавозчык-3».
23.30 Серыял «Месяц».
1.30 Скетч-шоу «6 кадраў».
2.00 «Не можа быць!»
3.00 Серыял «Нанакаханне».

Культура

6.30 «Еўраньюс».
10.00, 15.00, 19.30, 23.40 Навіны культуры.
10.15, 1.55 «Назіральнік».
11.15 «Няма чужой зямлі». Маст. фільм. 2-я серыя.
12.35, 20.45 «Правілы жыцця».
13.05 «Пешшу...» Касімаў ханскі.
13.35 «Мікалай Бурдэнка. Падзенне ўверх». Дак. фільм.
14.05, 22.00 «Тайны каралеўскага замка Шамбор». Дак. фільм.
15.10 Урокі рускай. Чытанні. А. Пушкін. «Паненка-сялянка».
15.40, 0.00 «Мой лёс». Маст. фільм.
16.55 «Яўген Кіндзінаў. Пасапраўднаму іграць...» Дак. фільм.
17.35 Валерый Гергіеў, Дзяніс Кажухін, Леанідас Кавакас і Сімфанічны аркестр Марыінскага тэатра ў КЗЧ.
18.30 Да 95-годдзя ТЮГа імя А. А. Бранцава. «Прадчуванне новай інтанацыі». Дак. фільм.
19.15 «Добрай ночы, малыя!»
19.45 Галоўная роля.
20.05 «Абсалютны слых».
21.15 Улада факта. «Падземная кладоўка Радзімы».
22.55 Кіно пра кіно. «Ціхія сітанкі Станіслава Растоцкага». Дак. фільм.
23.55 Мастсавет.
1.15 «Астравы». Яўген Еўсігнееў.

Настальгія

6.00 «Спяем, сябры!» з Тацянай Візбар. 2008 год.***
6.50, 8.35, 9.40, 13.00, 14.40, 15.40, 17.00, 17.40, 19.00, 20.50, 21.40, 2.25, 4.20 Музычная настальгія.*
7.10 Маст. фільм «Тры таўстуны».***
9.00, 15.00, 21.00 «Мінулы час».*
10.00, 16.00, 22.00 «Народжаныя ў СССР».*
11.00 «Гэты фантастычны свет». Фрагменты апавяданняў А. Лук'янава і А. Порджэса.*
12.00 «Яловая субмарына» з Аляксандрам Ліпніцкім: «Гісторыя рускага рока. Сяргей Курохін». 2006 год.****
13.15 Маст. фільм «Не самы ўдалы дзень».***
17.30 «Сядзі і глядзі». Музычна-парадыйная праграма.***
18.00 «СевАлогія» з Севам Наўгародцавым: «Армейскія байкі». 2005 год.***
19.30 Маст. фільм «Падарожжа ў маладосць».***
23.00 «Песня-76».*
0.00 Фільм-спектакль «Удовін параход».***
2.50 Канцэрт гурта «Пушкінг». «Рок-н-рол — гэта «Pushking». 2004 год.***
4.00 «Час пік» з Андрэем Разбашам. 1995 год.***
4.30 Маст. фільм «Сыходзячы — сыходзь».***

EuroSport 1

3.30 Снукер. Welsh Open. Фінал.
5.00, 10.30, 1.05 Аўтаспорт. Формула Е.
6.00 Супербайк. Чэмпіянат свету.
7.00, 12.30, 18.00, 23.00, 2.00 Скачкі з трампліна. Кубак свету. «Турнэ 4-х трамплінаў».
8.00, 11.30, 13.30, 22.00 Біятлон. Чэмпіянат свету.
9.00, 19.00, 21.15, 0.00 Горныя лыжы. Чэмпіянат свету.
10.00 Футбол. «ФІФА».
15.00, 16.30 Лыжныя гонкі. Чэмпіянат свету.
15.45 Скачкі з трампліна. Кубак свету.
17.45 Watts.

Кінакамедыя

1.05 «Горка-2!» Камедыя.*
2.50 «Усе кажуць, што я кахаю цябе». Меладрама.*
4.40, 14.20, 15.10 «Камедыянты (Шоу)».*
5.20 «Укол парасонам». Камедыя.*
7.05 «Доля анёлаў». Драма.*

8.55 «Піўная ліга». Камедыя.*
10.30 «Шэф». Камедыя.*
12.05 «Кухня ў Парыжы». Камедыя.*
14.00, 14.50, 15.40 «Паміж намі». Скетчкам.*
16.00 «Сямейка Ады». Камедыя.*
17.40 «Мымра». Меладрама.*
19.30 «Міс Пецігру жыве сённяшнім днём». Камедыя.*
21.10 «10 дзён каб закахацца». Меладрама.*
22.55 «Украдзі маю жонку». Камедыя.*

ТБ3

6.00 М/ф.
7.55, 15.00 «Ёсць адзін сакрэт».
8.20 «Доктар І...»
8.50, 19.10, 2.30 «20 хвілін». Серыял.
10.20, 4.00 «Судовыя справы». Дак. серыял.
12.00 «Знахаркі».
13.00 «Варажбітка».
14.00 «Паралельны свет».
15.30 «Здзелка».
16.05 «Натуральны адбор».
17.05, 22.05 «Рэвізора».
18.10 «Тайны следства». Серыял.
21.05 «Магазіна».
23.10, 5.30 «Лінія абароны».
23.40 «Звышнатуральнае». Серыял.
0.25 «Пяты элемент». Фантастыка.***

ТБ1000

7.00 Эфект матылька.***
9.05 Знесеныя ветрам.*
13.05 Галодныя гульні: Сойкаперасмешніца. Частка 1-я.*
15.20 Галгофа.***
17.10 Хлусня дзеля выратавання.***
19.10 Не ў сабе.***
21.20 Адкупленне.***
23.35 Дом каля возера.***
1.15 Жнівень.*
3.15 Дарагі Джон.***
5.10 Кранутыя прафесар-2: сям'я Клампаў.***

ТБ1000 Рускае кіно

6.20 Юр'еў дзень.***
9.00 Чалавек з будучыні.***
10.35 Прыстойныя людзі.***
12.20 Міа, мой Міа.*
14.20 Дом Сонца.***
16.20 Артыстка.*
18.20 Шпіён.***
20.20 Гітлер капут!***
22.10 Клетка.***
0.10 Я не вярнуся.***
2.10 Граф Мантэнегра.*
4.20 Як мяне клічуць.****

National Geographic

6.00, 13.20, 20.15 Гульні розуму.*
6.45, 9.30, 17.55, 5.35 Навуковыя недарэчнасці.*
7.55, 11.00, 14.50 Мегазаводы.*
8.45, 15.40 Злавіць кантрабандыста.***
10.15, 22.30 Расійскія сакрэтныя матэрыялы.*
11.50, 16.25, 19.25, 23.15, 2.20 Расследаванні авіякатастроф.***
12.35 Навука будучыні.*
18.40, 21.45, 1.35, 4.45 Прарыў.*
21.00, 0.45, 4.00 Золата Юкана.*

Discovery

8.00, 14.00, 0.00, 3.50 Залатая ліхаманка.*
9.00, 15.30, 21.30, 5.55 Як гэта ўстроена?*
9.30, 15.00, 21.00, 5.30 Як гэта зроблена?*
10.00, 16.00, 23.00, 7.10 Паляўнічыя на рэліквіі.*

10.30, 16.30, 18.00, 23.30, 7.35 Паляўнічыя на склады.***
11.00 Металаломшчыкі.*
17.00, 22.00, 2.55 Махінатары.*
19.00 Ліквідатар.***
20.00 Тэхнагеніка.
1.00, 6.20 Не спрабуйце паўтарыць.***
2.00, 4.40 Маланкавыя катастрофы.*

Усходні гараскоп на

АВЕН. На гэтым тыдні лепш устрымацца ад рашучых дзеянняў як у дзелавых, так і ў асабістых сферах, асабліва без дастатковай інфармаванасці. У аўторак давядзецца стрымаць свае амбіцыі, у гэты дзень вы можаце быць неаб'ектыўныя. Старайцеся не дапускаць негатыўных думак, ваша эмпатыя будзе настолькі моцная, што яны могуць наваць матэрыялізавацца. У сераду ні ў якім разе не дазваляйце сабе рэзкіх ацэнак у адносінах да навакольных.

ЦЯЛЕЦ. Перыяд удалы для пошукаў працы і наладжвання сяброўскіх адносін. На гэтым тыдні вы можаце праявіць сябе занадта эмацыйным чалавекам і стварыць гэтым шмат праблем не толькі сабе, але і навакольным. Праявіце такт і карэктнасць пры зносінах з калегамі на працы. Будзьце асцярожныя ў дачыненні да новых знаёмых, бо ёсць небяспека трапіць на кручок да людзей з сумнеўнай рэпутацыяй. Не варта прымаць паспешлівых рашэнняў, лепш прыслухацца да інтуіцыі.

БЛІЗНЯТЫ. Тыдзень будзе паспяховым у справах, звязаных з фінансамі. Гэта спрыяльны час для прыняцця рашэння, укладання сваіх сродкаў і сіл, новых пачынанняў. Можаце выдаць нямала ідэй і праектаў, і большасць з іх акажуцца цалкам жыццядзольнымі і прыбытковымі. У чацвер можа з'явіцца жаданне пачаць усё спачатку: кардынальна змяніць імідж, або перабудаваць дом, або бязлітасна выкінуць усё, што назапашвалася гадамі. Добры час для новых пачынанняў! У суботу з'явіцца магчымасць прымяніць тэарэтычныя веды на практыцы, і вынікі вельмі пацешаць.

РАК. Не варта дазваляць супрацоўнікам і начальству сумнявацца ў тым, што ў вас ёсць свая пазіцыя па ключавых пытаннях. Калі вы з чымсьці не згодны — выказвайце свае пярэчанні адразу. Давядзецца пазмагацца за свае ідэалы і магчымасць рухацца наперад. Старайцеся не чапляцца за мінулае, чымсьці ўсё роўна прыйдзецца ахвяраваць, а штосьці вам проста перашкаджае. У першай палове тыдня разбярыцеся з дробнымі бытавымі справамі, а другую палову лепш прысвяціць адпачынку. У пятніцу могуць завязацца вельмі карысныя для працы знаёмствы.

ЛЕЎ. Прысвяціце першую палову тыдня планаванню і разлікам, каб пазбавіцца ад страхаў і сумненняў. Ваш унутраны свет запатрабуе асцярожных і клапатлівых адносін да сябе. Узбагаціце яго новымі ўражаннямі і адчуваннямі. Схадзіце ў госці, аднавіце сустрэчу са старымі сябрамі. Прыслухайцеся да сваёй інтуіцыі і займайцеся толькі тымі праблемамі, на неабходнасць вырашэння якіх яна пакажа. У другой палове тыдня знойдзеце падтрымку ў сваім асяроддзі, што дазволіць з упэўненасцю ўзяцца за рэалізацыю задуманага. Паспрабуйце не даводзіць сітуацыю да сварак з блізкімі.

ДЗЕВА. Вы паспееце рэалізаваць практычна ўсе намечаныя планы, толькі старайцеся не мітусіцца і верыць ва ўласныя сілы. Вашы эмоцыі могуць вас падвесці. Спраўляцца з праблемамі і цяжкасцямі, якія ўзнікаюць, давядзецца самастойна. Тыдзень вельмі багаты на падманы і выпрабаванні прадбачлівасці і асцярожнасці. Сканцэнтруйцеся, збярыцеся і дзейнічайце, для вас будзе важны любы станоўчы вынік. Будзьце ўважлівыя да ўсіх прапаноў у асабістай сферы, не ўпусціце свой шанц.

наступны тыдзень

ШАЛІ. Ад рашучасці і энергіі будзе залежыць паспяховая рэалізацыя вашых задум і доўгатэрміновых планаў. Паспрабуйце ўзбагаціць сябе новай карыснай інфармацыяй. У першай палове тыдня падзеі будуць развівацца спрыяльна практычна ва ўсіх абласцях дзейнасці. Другая палова можа аказацца больш складанай, асабліва калі вы не будзеце выконваць абяцанняў, дадзеных партнёрам. Паспрабуйце ўсё ж такі пазбягаць канфліктаў на працы. Пры зносінах са старэйшымі сваякамі рэкамендуецца быць больш стрыманымі і міралюбівымі.

СКАРПІЁН. Прыемна адчуваць сябе значным чалавекам, павага надае ўпэўненасць ва ўласных сілах. За гэты тыдзень вы многага дасягняце. Умацуюцца вашы пазіцыі ў прафесійнай сферы. Праца прынясе прыбытак і цікавы круг зносін. Ваш поспех можа выклікаць зайздрасць нядобразычліўцаў, аднак яны не здолеюць прычыніць шкоды. Паспрабуйце раздзяліць усе радасці і праблемы з каханым чалавекам. Беражыце свае і чужыя нервы.

СТРАЛЕЦ. Паспяховы пачатак тыдня, асабліва ў пытаннях, звязаных са зносінамі і адносінамі. Не забывайцеся пра пачуццё ўласнай годнасці, але паспрабуйце не задзіраць нос, адчуваючы сябе зоркай першай велічыні. Зараз зручны час для знаёмства з патэнцыйным работадаўцам, пажадана ў неафармальнай абстаноўцы. Не трэба баяцца надыходзячых перамен, бо нават пры невялікіх намаганнях атрымаецца дамагчыся істотных вынікаў. Пераканаецеся ў тым, што неабходныя мноству людзей, будзеце карысныя блізкім.

КАЗЯРОГ. Колькасць спраў на працы ўсё павялічваецца. Можа нават пачаць здавацца, што тыдзень вы праведзяце ў рабоце без права на адпачынак, ежу і сон. Не хвалюйцеся, усе праблемы вырашальныя, калі выявіце сабранасць, уважлівасць і засяроджанасць. Не саромейцеся прымяняць свае веды на практыцы, гэта значна паскорыць працэс. У чацвер паспрабуйце не марнаваць каштоўны час на балбатню. Не плануйце на пятніцу рашэнне адказных пытанняў, у адваротным выпадку ёсць рызыка памыліцца або стаць ахвярай падману.

ВАДАЛЕЙ. Не будзьце такімі легкадумнымі, сцеражыцеся зносін у сумнеўных кампаніях, інакш можаце самі не заўважыць, як ператворыцеся ў выразніка чужых вам інтарэсаў. У панядзелак ці аўторак, хутчэй за ўсё, давядзецца выступаць перад вялікай аўдыторыяй. Паспрабуйце падрыхтавацца і не хвалявацца. Запланаваныя справы ў чацвер паспяхова завершацца. У пятніцу трымайце свае планы і ідэі пры сабе, яшчэ не час расказваць пра іх навакольным. У суботу лепш заняцца паўсядзённымі справамі, а вечар прысвяціць прыемнаму рамантычнаму адпачынку.

РЫБЫ. Неабходна прадумаць стратэгію будучых дзеянняў. Ацаніць, наколькі рэальны шанц увасаблення ў жыццё раней задуманага ў кар'еры. Поспех цалкам магчымы, але ў першай палове тыдня не варта занадта вылучацца і прыцягваць увагу начальства. Не перашкодзіць прааналізаваць атмасферу ў калектыве, яна павінна быць рабочай — без інтрыг або панібрацтва. Будзьце абачлівыя пры асабістых зносінах, бо могуць раскрыцца вашы тайны, парушыўшы спакой у сям'і.

Чацвер, 23 лютага

Беларусь 1

6.00, 7.20, 8.15 Добрай раніцы, Беларусь!
7.00, 8.00, 9.00, 12.00, 15.00, 19.00, 0.25 Навіны.
7.05, 8.05 Навіны эканомікі.
7.10, 8.10, 19.40, 23.50 Зона Х.
9.10 Серыял «След».***
10.00, 13.00, 16.00 90 секунд.
10.45 «Акадэмія салдата». Дак. фільм.*
11.00, 20.00 Серыял «Практыка».*
12.10, 16.30 Серыял «Сямейныя меладрамы-6».***
13.20 Дзень у вялікім горадзе.
14.20 Дзіцячы доктар.
15.15, 18.40 Навіны рэгіёна.
15.25 Серыял «Афіцэрскія жонкі».***
17.35 Беларуская часінка.
19.20, 0.10 Сфера інтарэсаў.
21.00 Панарама.
21.40 Буйным планам.
22.10 Урачысты сход і святочны канцэрт, прысвечаныя Дню абаронцаў Айчыны і Узброеных Сіл Рэспублікі Беларусь.
0.40 Дзень спорту.
0.55 Серыял «Другое паўстанне Спартака».***

Беларусь 2

7.00 Тэлераніца.
9.00, 22.55 Тэлебарометр.
9.05, 18.15 Серыял «Кухня».***
10.10, 16.55 Дэтэктыў «Такая работа».***
10.55 Два рублі.
11.15, 16.05 Серыял «Не нарадзіся прыгожай».*
12.05, 23.00 Серыял «Шурачка».*
12.35, 19.15 «Тата папаў». Рэаліці-шоу.
14.10 «Паненка-сялянка». Рэаліці-шоу.
15.20, 23.30 «Пін_код». Інтэрактыўны маладзёжны праект.
17.40 «Пра ежу».
20.55 Футбол. Ліга Еўропы УЕФА. 1/16 фіналу. Матч у адказ. У перапынку: Спартлато 6 з 49, КЕНО.
0.10 «Анлайн. Па-за сіці». Скетчкам.

Беларусь 3

7.00 «Дабраранак».
7.35 «Беларуская кухня». Балабушкі.
8.05, 13.45, 20.20 «Калейдаскоп». Навіны культуры.
8.20, 18.35 «Кураж». Драма.***
9.10 «Апошні браняпоезд». Серыял.***
14.00 «Край».
14.25, 23.05 «Дыя@блог». Пра прыгожае.
14.50 «75 год Акадэмічнаму ансамблю песні і танца Узброенных сіл Рэспублікі Беларусь». Канцэрт.
16.25, 21.05 «Спецназ Другой сусветнай». Дак. фільм.*
17.10, 21.40 «Выклікаем агонь на сябе». Драма.*
19.25 Аўтарскі канцэрт Валерыя Галаўко «Перамога».
20.40 «Калыханка».

Беларусь 5

8.00 Слэм-данк.
8.30 Гандбол. Ліга чэмпіёнаў. «Рэйн Левен» (Германія) — БГК імя Мяшкова (Беларусь).
10.00 Футбол. Ліга чэмпіёнаў УЕФА. 1/8 фіналу. Першыя матчы. «Севілья» (Іспанія) — «Лестэр» (Англія).

12.00 Футбол. Ліга чэмпіёнаў УЕФА. 1/8 фіналу. Першыя матчы. Агляд.
12.30, 1.00 Фактар сілы.
13.00, 18.00, 21.45 Тэніс. Турнір WTA. Дубай. 1/4 фіналу.
17.00 Гандбол. Ліга чэмпіёнаў. Відэачасопіс.
17.30 Авертайм.
19.20 Хакей. КХЛ. Заходняя канферэнцыя. 1/4 фіналу. Другі матч. (У перапынках — PRO спорт. Навіны.)
23.00 Футбол. Ліга Еўропы УЕФА. 1/16 фіналу. Матч у адказ. (У перапынку — PRO спорт. Навіны.)

АНТ

6.00, 6.30, 7.00, 7.30, 8.00 (з субцітрамі), **8.30, 9.00** (з субцітрамі), **11.00, 13.00, 16.00, 18.00** (з субцітрамі), **20.30** Нашы навіны.
6.05, 8.05 «Наша раніца».
9.05 Драма «Служылі два таварышы».
11.05, 13.05, 16.15, 18.15 (з субцітрамі), **21.00** Навіны спорту.
11.10 Легендарнае кіно ў колеры. Маст. фільм «Афіцэры».
13.10 Маст. фільм «У бой ідуць адны старыя».
15.20, 16.20, 18.20 Маст. фільм «Баявая адзінка».
20.00 Час.
21.05 «Трэба разабрацца».
21.30 Серыял «Грачанка».
23.05 Канцэрт, прысвечаны фільму «Афіцэры», у Дзяржаўным Крамлёўскім палацы.
0.35 Начныя навіны.

СТБ

6.00, 7.30, 10.30, 13.30, 16.30, 19.30, 22.30 «24 гадзіны».
6.10, 17.25 «Міншчына».
6.20, 7.45 «Раніца. Студыя добрага настрою».
7.40, 20.10, 23.00 «СТБ-спорт».
8.30 «Тайны Чапман».
9.20, 18.35 «Самыя шакіруючыя гіпотэзы».
10.10, 10.40, 13.45, 23.25 Маст. фільм «Сакрэтны фарватар».*
12.40, 17.35 «Званая вячэра».
16.10 «Скардзіцца дазваляецца».
16.50 «Мінск і мінчане».
20.00 «Сталічныя падрабязнасці».
20.15 «Дзіўная справа».
22.00 «Глядзець усім!»
23.05 «Аўтапанарама».

МІР

6.00, 3.45 М/ф.0
9.30 «Любімыя акцёры 2.0».*
10.00, 16.00 Навіны (бягучы радок).
10.15 Серыял «Шпіён».***
13.45 Маст. фільм «Сцеражыся аўтамабіля».*
15.35 «Любімыя акцёры».*
16.15 Серыял «Мар'ін гай».***
22.40 Маст. фільм «ДМБ».***

РТР—Беларусь

7.00 Маст. фільм «На далёкай кропцы».
8.20 Маст. фільм «Выйсці замуж за капітана».*
10.00 Маст. фільм «Сюрпрыз для любімага».*

11.50, 14.20, 17.00 Серыял «Зацьменне».*
13.50, 16.50, 19.50, 23.00 Навіны — Беларусь.
14.00, 20.00 Весткі.
20.35 Маст. фільм «Афіцэры».0
22.15 «Простыя пытанні» з Ягорам Хрусталёвым.
22.35, 23.10 Маст. фільм «Экіпаж».*

НТБ—Беларусь

6.00 «Астрапрагноз».
6.05 Серыял «Адвакат».***
7.40, 23.30 «НЗ.by».
8.00, 10.00, 16.00, 19.00 Сёння.
8.20 Серыял «Вяртанне Мухтара».***
10.20 Маст. фільм «Смерш. Легенда для здрадніка».***

13.40, 16.20 Серыял «Марскія д'яблы. Смерч».***
19.20 Серыял «Пяць хвілін цішыні».*
22.40, 23.50 Серыял «Бомж».***

8 канал

7.00 Раніца на «Восьмым».
11.00 Серыял «Жыццё і лёс».***
13.30 Серыял «Блізняты».
14.25 Драма «Афіцэры».***
16.00, 19.25, 21.00, 23.55 «Надвор'е».
16.05 «Мультпарад». «Кніга джунгляў».
17.00 «Мой любімы гадаванец».
17.30 Серыял «Людзі ў дрэвах».***
18.15 Серыял «Канвой».****
19.10 «Фэшн is my прафэшн».
19.30 Серыял «Зніклы без вестак».****
20.50 «Вечарніца».
21.05 «Даведнік па краінах і кантынентах».
21.15 Трагікамедыя «Пра беднага гусара закіньце слова».***

ВТБ

6.00 «Турбаміксер».
7.00 М/ф «Тры каты».
7.05 М/ф «Смяшарыкі».
7.35 М/ф «Маша і Мядзведзь».
7.45 М/ф «Машыны казкі».
7.50 М/ф «Фіксікі».
8.00 «Ералаш».
8.30, 17.00 Серыял «Вароніны».
9.30 Фэнтэзі «Прывід».
12.00, 5.00 Серыял «Сакратар».
13.00 «Паспецы за 24 гадзіны».
14.00, 19.20 Серыял «Мамачкі».
15.00, 00.50 Серыял «Маладзёжка».
16.00, 4.00 Серыял «Амазонкі».
18.00, 23.30 «Уральскія пельмені».
20.20 Серыял «Закрытая школа».
21.30 Баявік «Куленепрабівальны».
0.00 Еўрапейскі покерны турнір.
2.00 «Не можа быць!»
3.00 Серыял «Нанакаханне».

Культура

6.30 «Еўраньюс».
10.00 «Звычайны канцэрт».
10.30, 0.10 «Хлопец з нашага горада». Маст. фільм.
11.55 «Мікалай Кручкоў». Дак. фільм.
12.40 «Гісторыя Праабражэнскага палка, або Жалезная сцяна». Дак. фільм.
13.25, 1.55 «Найлепшыя таты ў прыродзе». Дак. фільм.
14.20 Кіно пра кіно. «Справа Дзетачкіна». Дак. фільм.
15.05 «Песні розных гадоў». Іосіф Кабзон, Валерый Халілаў і Сімфанічны аркестр Міністэрства абароны Расійскай Федэрацыі.
17.30 «д'Артаньян і тры мушкецёры». Маст. фільм. 1-я серыя.
19.00 «Янкоўскі». Дак. фільм.
20.10 «Палюбоўнік». Маст. фільм.****
21.55 Зоркі сусветнай сцэны ў юбілейным вечары Ігара Кругота ў Дзяржаўным Крамлёўскім палацы.
1.40 «Гісторыя кахання адной жабы». «Гісторыя ката з усімі наступствамі, якія вынікаюць». М/ф для дарослых.
2.50 «Рафаэль». Дак. фільм.

Настальгія

6.00 «Яловая субмарына» з Аляксандрам Ліпніцкім: «Гісторыя рускага рока. Сяргей Курохін». 2006 год.****
7.00, 8.35, 9.40, 11.00, 11.40, 13.05, 14.50, 15.40, 19.00, 20.45, 21.40, 23.00, 23.40, 0.50, 2.35, 3.40 Музычная настальгія.*
7.15 Маст. фільм «Не самы ўдалы дзень».***
9.00, 15.00, 21.00, 3.00 «Мінулы час».*
10.00, 16.00, 22.00, 4.00 «Нарароджаны ў СССР».*
11.30, 23.30 «Сядзі і глядзі». Музычна-парадыйная праграма.***
12.00 «СеваЛогія» з Севам Наўгародцавым: «Армейскія байкі». 2005 год.***
13.30 Маст. фільм «Падарожжа ў маладосць».***
17.00 «Песня-76».*
18.00 «Быў час» з Аляксандрам Паліткоўскім: «Вывад войскаў з Афганістана». 2006 год.***
19.30 Маст. фільм «Пазней мяне».***
0.00 «Спяем, сябры!» з Тацццянай Візбар. 2008 год.***
1.10 Маст. фільм «Тры таўстуны».***
5.00 «Гэты фантастычны свет». Фрагменты апавяданняў А. Лук'янава і А. Порджэса.*

EuroSport 1

3.30, 7.00, 9.30 Біятлон. Чэмпіянат свету.
5.00, 8.00, 10.30, 17.00, 21.00, 0.00 Скачкі з трампліна. Кубак свету. «Турнэ 4 трамплінаў».
6.00 Горныя лыжы. Чэмпіянат свету.
9.00 Футбол. «ФІФА».
11.30 Скачкі з трампліна. Кубак свету.
13.15 Веласпорт. «Тур Амана».
14.15, 23.00, 2.30 Веласпорт. «Тур Абу-Дабі».
16.15, 20.15 Скачкі з трампліна. Чэмпіянат свету.
18.00 Лыжныя гонкі. Кубак свету.
18.30, 22.00, 1.00 Лыжныя гонкі. Чэмпіянат свету.

Кінакамедыя

0.40 «Нявеста любой цаной». Камедыя.*
2.30 «Трайныя непрыемнасці». Камедыя.*
4.10 «Няўдачлівыя». Камедыя.*
5.45 «Уік-энд у Парыжы». Камедыя.*
7.30 «Сёння ў меню». Камедыя.*
9.20 «Чалавек-аркестр». Камедыя.*
10.55 М/ф «Тры волаты на далёкіх берагах».0
12.15 «10 дзён каб заказаца». Меладрама.*
14.00 «Заручаныя асуджаныя». Меладрама.*
15.40 «Між намі». Скетчкам.*
16.00 «Гаспадыня «Белых начэй». Камедыя.*
17.55 «Кахае не кахае». Камедыя.*
19.30 «Асаблівасці нацыянальнага палявання». Камедыя.*
21.15 «Асаблівасці нацыянальнай рыбалкі». Камедыя.*
23.00 «Піўная ліга». Камедыя.*

ТБ3

6.00 М/ф.
7.40, 15.00 «Ёсць адзін сакрэт».
8.05 «Доктар І...»
8.35, 19.10, 2.30 «20 хвілін». Серыял.
10.10, 4.00 «Судовыя страсці». Дак. серыял.
11.55 «Знахаркі».
12.55 «Варажбітка».
14.00 «Паралельны свет».
15.30 «Здзелка».
16.05 «Натуральны адбор».
17.05 21.50 «Рэвізора».
18.10 «Тайны следства». Серыял.
20.55 «У майго дзіцяці шостае пачуццё».
23.10, 5.30 «Вокладка».
23.40 «Звышнатуральнае». Серыял.
0.25 «Фарсаж-5». Баявік.***

ТБ1000

7.10 Прыгоды Падынгтана.0
9.00 Дом каля возера.***
10.55 Не ў сабе.***
13.05 Дарагі Джон.***
15.10 Кранугы прафесар.*
17.00 Жнівень.*
19.10 Прыгоды Цінцына: тайна Аднарога.*
21.30 Воблачны атлас.****
0.50 Прыстрэль іх.****
2.50 Хлусня дзеля выратавання.***
5.10 11:14.***

ТБ1000 Рускае кіно

6.20 Клетка.***
8.20 Гітлер капут!***
10.20 Я не вярнуся.***
12.30 Сіняя птушка.0
14.30 Граф Мантэнегра.*
16.40 Як мяне клічуць.****
18.40 Маршрут пабудаваны.***
20.20 Брат.***
22.20 Хутчэй, чым трусы.***
0.10 Няўлоўныя.***
2.00 Пячорын.0
4.10 Бясслаўныя прыдуркі.*

National Geographic

6.00, 13.20, 20.15 Гульні розуму.*
6.45, 5.35 Навуковыя недарэчнасці.*
7.55, 11.00, 14.50 Мегазаводы.*
8.45, 15.40 Злавіць кантрабандыста.***
9.30, 17.55 Золата Юкана.*
10.15, 22.30 Сакрэтныя матэрыялы старажытнасці.***
11.50, 16.25, 19.25, 21.00, 23.20, 2.20 Расследаванні авіякатастроф.***
12.35 Навука будучыні.*
18.40, 21.45, 1.35, 4.50 Прарыў.*

Discovery

8.00, 19.00, 0.00, 3.50 Залатая ліхаманка.*
9.00, 15.30, 21.30, 5.55 Як гэта ўстроена?*
9.30, 15.00, 21.00, 5.30 Як гэта зроблена?*
10.00, 23.00, 7.10 Паляўнічыя на рэліквіі.*
10.30, 23.30, 7.35 Паляўнічыя на склады.***
11.00 Як працуюць машыны.*
13.00, 15.30, 17.30 Звышчалавечая навука.***
18.00 Забытая інжынерыя.***
20.00 Вялікая нафта Іракa.*
22.00, 2.55 Махінатары.*
1.00, 6.20 Не спрабуйце паўтарыць.***
2.00, 4.40 Маланкавыя катастрофы.*

ШАШКІ

Выпуск №31

У мінулым выпуску мы разгледзелі пазіцыю, дзе для дасягнення перамогі выкарыстоўваліся калонкі і камбінацыйныя пагрозы. Сёння ўвазе нашых чытачоў прапануем яшчэ адну цікавую пазіцыю.

№51 А. Гетманскі — П. Чыркоў

Белыя простыя шашкі: а3, с3, d2, e1, f2, f4, h2 (7)

Чорныя простыя шашкі: а5, b8, c5, d6, d8, f6, h4 (7)

Ацэнім пазіцыю на дыяграме №51. У белых дзве калонкі з шашак c3, d2, e1 і e1, f2, што дазваляе ім стварыць камбінацыйныя пагрозы і пры неабходнасці рабіць перабудову сваёй пазіцыі з дапамогай разменаў. У чорных аслаблены левы фланг, таму белыя і пачынаюць свой ціск менавіта там.

1. f4-g5! прымушае чорных грунтоўна задумацца пра выратаванне, бо ў цэнтральным варыянце — 1 ... d8-e7 (?) 2. g5-h6 b8-c7 3. d2-e3 (!) [X] І не відаць шляхоў абароны. Калі 1 ... b8c7 2.ge7 df6 3.de3 і нельга ed4 з-за cb4, ed2, hb8 +, іншыя хады таксама не ратуюць. Мабыць,чорным застаецца шукаць абарону толькі пасля 1 ... d8c7

Для самастойнага рашэння прапануюцца праблемы, дасланыя па электроннай пошце вопытным шашачным кампазітарам з Украіны Іванам Івацкам. Ён шматразовы чэмпіён Украіны і прызёр міжнародных конкурсаў па шашачнай кампазіцыі. З'яўляецца арганізатарам міжнародных конкурсаў па шашачнай кампазіцыі, шмат спаборніцтваў судзіць. Першая кампазіцыя І. Івацка была апублікаваная ў 1966 г., з тых часоў ім складзена каля тысячы кампазіцый па шашках-64 і шашках-100 у розных раздзелах.

№52

Белыя простыя шашкі: b2, c1, c3, c5, d4, e7 (6)

Чорныя простыя шашкі: d6, e3, f2, f4, g3, g5 (6)

№53

Белыя простыя шашкі: b6, e1, f2, f6, g7 (5)

Чорныя простыя шашкі: b8, d4, d6, e3, e5 (5)

У абедзвюх пазіцыях белыя пачынаюць і выйграюць.

Прозвішчы чытачоў, якія дашлюць правільныя адказы, будуць апублікаваныя.

№51

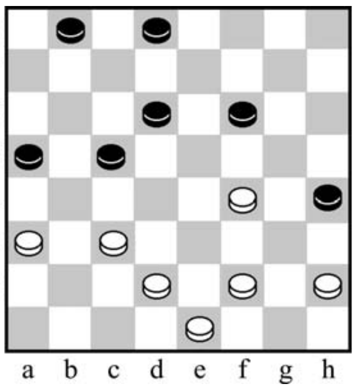

Новую кнігу пра шашкі «Творчасць без меж» выпусціў вядомы шашачны кампазітар, наш былы зямляк М.І. Цветаў. У ёй аўтар апублікаваў поўны збор эцюдаў, мініяцюры і праблемы, а таксама — шматлікія артыкулы, прозу, вершы і іншыя цікавыя матэрыялы па рускіх і міжнародных шашках. Для набыцця можна звяртацца да аўтара на электронны адрас: tsvetovm@gmail.com

Праверце свае рашэнні: выпуск №30 ад 03.02.2017.

№49 de7, cb8, ef2, bg3, ed8, da1, ag7+

№50 1.cb6 a7c5 2.ab6 ca7 3.hg7 ac5 4.cd4 ec3 5.gc7 db6 6.gf4 eg5 7.he1 +

Дакладныя адказы даслалі В. Ваўчкоў (Маладзечна), В. Бандарык (Мінскі р-н), А. Ліцьвінаў, П. і В. Шульга, А. Галаванаў (Мінск), П. Аніканаў (Шчучын), А. Шурпін (Клімавічы), І. Ананіч (Гродна), В. Талкачоў (Клімавіцкі р-н).

Пішыце на адрас: 220013, г. Мінск, вул. Б. Хмяльніцкага, 10А, газета «Звязда», e-mail: info@zviazda.by, або vorush@yandex.ru

Віталь ВАРУШЫЛА, майстар спорту.

Пятніца, 24 лютага

Беларусь 1

6.00, 7.20, 8.15 Добрай раніцы, Беларусь!
7.00, 8.00, 9.00, 12.00, 15.00, 19.00, 1.25 Навіны.
7.05, 8.05 Навіны эканомікі.
7.10, 8.10, 19.20 Зона Х.
9.10 Меладрама «Вяселля не будзе».*
10.00, 13.00, 16.00 90 секунд.
11.00, 20.00 Серыял «Практыка».*
12.10 Серыял «Сямейныя меладрамы-6».***
13.20 Дзень у вялікім горадзе.
14.20 Дзіцячы доктар.
15.15, 18.40 Навіны рэгіёна.
15.25 Серыял «Афіцэрскія жонкі». Заключная серыя.***
16.30 Меладрама «Сэрца без замка».*
21.00 Панарама.
21.40 Жанчыны і спорт.
22.10 Меладрама «Свой чужы сын».***
1.40 Дзень спорту.

Беларусь 2

7.00 Тэлераніца.
9.00, 23.45 Тэлебарометр.
9.05 Серыял «Кухня». Заключная серыя.***
9.35, 11.50, 18.45 Серыял «Шурачка».*
10.15, 17.20 Дэтэктыў «Такая работа».***
11.00, 16.30 Серыял «Не нарадзіся прыгожай».*
12.20, 19.45 «Тата папаў». Рэаліці-шоу.
14.10 «Паненка-сялянка». Рэаліці-шоу.
15.20 «Пін_код». Інтэрактыўны маладзёжны праект.
16.05 «Анлайн. Па-за сіці». Скетчкам.
18.10 «Пра ежу».
21.35, 22.05 «Бітва экстрасэнсаў. 14-ы сезон». Рэаліці-шоу.
22.00 Спортлато 5 з 36, КЕНО.
23.50 Баявік «Перавозчык-3».***

Беларусь 3

7.00 «Дабраранак».
7.35 «Беларуская кухня». Вяргенікі.
8.05, 12.15, 20.20 «Калейдаскоп». Навіны культуры.
8.20, 18.35 «Кураж». Драма, заключная серыя.***
9.05 «Перамажы д'ябла». Камедыя.*

10.35 «Гітара па крузе».
11.25 «Сіла веры».
11.50 «Святло далёкай зоркі». Памяці народнага паэта Беларусі Рыгора Барадуліна.
12.30 «Размаўляем па-беларуску». Тэлевіктарына.
13.00 «Навукаманія».
13.25 «Камертон». Сяргей Картэс.
13.55, 19.35 «Доктар Жывага». Драма, заключная серыя.***
14.40 Аўтарскі канцэрт Валерыя Галаўко «Перамога».
15.35 «Апошні браняпоезд». Серыял.***
17.05, 21.05 «Спецназ Другой сусветнай». Дак. фільм.*
17.45, 21.40 «Выклікаем агонь на сябе». Драма.*
20.40 «Калыханка».

Беларусь 5

8.00 Авертайм.
8.25 Лёгкая атлетыка. Міжнародны турнір. Мадрыд.
10.25, 12.15, 14.05 Футбол. Ліга Еўропы УЕФА. 1/16 фіналу. Матч у адказ.
16.00 Тэніс. Турнір WTA. Дубай. 1/2 фіналу. (У перапынку — PRO спорт. Навіны).
19.20 Хакей. КХЛ. Усходняя канферэнцыя. 1/4 фіналу. Другі матч. (У перапынках — PRO спорт. Навіны).
21.50 Піт-стоп.
22.20 PRO спорт. Навіны.
22.30 Змешаныя адзінаборствы. Кубак Беларусі.

АНТ

6.00, 6.30, 7.00, 7.30, 8.00 (з субцітрамі), **8.30, 9.00** (з субцітрамі), **11.00, 13.00, 16.00, 18.00** (з субцітрамі), **20.30** Нашы навіны.
6.05, 8.05 «Наша раніца».
9.05 Кіно ў колеры. Маст. фільм «Нябесны ціхаход».
11.05, 13.05, 16.15, 18.15 (з субцітрамі), **21.00** Навіны спорту.
11.10, 13.10 «Нулявая сусветная».
16.20 Канцэрт да Дня абаронцы Айчыны.
18.20 Серыял «Татавы дочкі».
19.00 «Поле цудаў».
20.00 Час.
21.05 «Голас. Дзеці». Новы сезон.
22.55 Маст. фільм «Батальён».*
1.15 Начныя навіны.

СТБ

6.00, 7.30, 10.30, 13.30, 16.30, 19.30, 22.30 «24 гадзіны».
6.10, 17.25 «Міншчына».
6.20, 7.45 «Раніца. Студыя добрага настрою».
7.40, 20.10, 23.00 «СТБ-спорт».
8.30, 23.05 «Тайны Чапман».
9.25 «Далёкія сваякі».
9.40, 18.35 «Самыя шакіруючыя гіпотэзы».
10.40 «Сакрэтныя тэрыторыі».
12.40, 17.35 «Званая вячэра».
13.50 «Дзіўная справа».
15.35 «Следакі». Серыял.
16.50 «Аўтапанарама».
17.10 «Адкрытая размова».
20.00 «Сталічныя падрабязнасці».
20.15 «Сакрэтныя распрацоўкі і зброя будучыні». Дакументальны спецпраект.
22.00 «Глядзець усім!»

МІР

4.25 Маст. фільм «Помста і закон».***
6.50 М/ф.0
7.25 Маст. фільм «Прыгоды Бураціна».
10.00, 16.00 Навіны (бягучы радок).
10.15 Маст. фільм «Вялікая перамена».*

15.25 «Любімыя акцёры 2.0».*
16.15 Серыял «Мар'ін гай».***
22.40 Маст. фільм «Па сямейных абставінах».*
1.10 Маст. фільм «ДМБ».***

РТР—Беларусь

7.00 «Мая планета».
7.30 Маст. фільм «Асабістая справа маёра Баранава».
9.30 Маст. фільм «Муж на гадзіну».*
13.00 «Пакой смеху».
13.30 «Простыя пытанні» з Ягорам Хрусталёвым.
13.50, 16.50, 19.50, 23.00 Навіны — Беларусь.
14.00, 20.00 Весткі.
14.20, 17.00, 20.35 Серыял «Ключы ад мінулага».*
22.25, 23.10 Маст. фільм «Сняданак у ложак».*

НТБ—Беларусь

6.00 «Астрапрагноз».
6.05 Серыял «Адвакат».***
7.40, 23.30 «НЗ.by».
8.00, 10.00, 16.00, 19.00 Сёння.
08.20 Серыял «Вяртанне Мухтара».***
10.20 Баявік «Мы аб'яўляем вам вайну».***
13.40, 16.20 Серыял «Марскія д'яблы. Смерч».***
19.20 Баявік «Вышукнік».***
22.40, 23.50 Серыял «Бомж».***

8 канал

7.00 Раніца на «Восьмым».
11.00 Драма «Красная плошча».***
13.20 Серыял «Блізняты».
14.10 Прыгоды «Няўлоўныя мсціўцы».***
15.55, 19.25, 21.05, 23.55 «Надвор'е».
16.00 «Мультпарад».
17.15 «Адшукваецца адпачынак».
17.45 Серыял «Людзі ў дрэвах».***
18.30 Серыял «Канвой».****
19.30 Серыял «Зніклы без вестак».****
20.50 «Вечарніца».
21.10 Меладрама «Прыгажуня».****
23.10 Серыял «Амерыканская гісторыя жахаў».****

ВТБ

6.00 «Турбаміксер».
7.00 М/ф «Тры каты».
7.05 М/ф «Смяшарыкі».
7.35 М/ф «Маша і Мядзведзь».
7.45 М/ф «Машыны казкі».
7.50 М/ф «Фіксікі».
8.00 «Ералаш».
8.30, 17.00 Серыял «Варонiны».
9.30 Меладрама «Васількі для Васілісы».
11.30 Скетчкам «Студэнты».
12.00, 5.00 Серыял «Сакратар».
13.00 «Паспець за 24 гадзіны».
14.00 Серыял «Мамачкі».
15.00 Серыял «Маладзёжка».
16.00 Серыял «Амазонка».
18.00 «Уважаныя людзі».
20.00, 1.30 «Уральскія пельмені».
21.30 Камедыя «Starперцы».
23.40 Жахі «Праклятыя. Супрацьстаянне».
3.00 Скетчкам «Студэнты».
4.00 «Новае жыццё».

Культура

6.30 «Еўраньюс».
10.00 «Звычайны канцэрт».
10.35 «Зайчык». Маст. фільм.
12.00 «Астравы». Леанід Быкаў.
12.40 «Гісторыя Сямёнаўскага палка, або Небывалае бывае». Дак. фільм.
13.25, 0.30 «Абуджэнне вясны ў Еўропе». Дак. фільм.
14.15 Кіно пра кіно. «Кін-дза-дза! Праверка планетамі». Дак. фільм.
15.00 IV Міжнародны конкурс вакалістаў імя М. Магамаева. Фінал.
16.40 «Муслім Магамаеў. Незададзеныя пытанні». Дак. фільм.
17.30 «Д'Артаньян і тры мушкецёры». Маст. фільм.
19.05 «Любімыя рамансы і песні». Канцэрт Яўгена Дзятлава ў Маскоўскім міжнародным Доме музыкі.
20.10 «Гэта пачалося ў Неапалі». Маст. фільм.
21.50 85 гадоў кампазітару. «Мішэль Легран у Брусселі». Канцэрт.
22.50 Юбілей Алены Саладвей. «Няскончаная п'еса для механічнага піяніна». Маст. фільм.
1.25 «Пра ракаў». «З вечара дожджык». М/ф для дарослых.
1.55 «Шукальнікі». «Радзіма чалавека».
2.40 Сусветныя скарбы.

Настальгія

6.00 «СевАлогія» з Севам Наўгарадцавым: «Армейскія байкі». 2005 год.***
7.00, 8.50, 9.40, 13.05, 14.50, 15.40, 17.00, 17.40, 19.00, 21.40, 23.00, 1.00, 2.35, 3.40, 5.00. 5.40 Музычная настальгія.*
7.30 Маст. фільм «Падарожжа ў маладосць».***
9.00, 15.00, 21.00, 3.00 «Мінулы час».*
10.00, 16.00, 4.00 «Народжаны ў СССР».*
11.00 «Песня-76».*
12.00 «Быў час» з Аляксандрам Палiткоўскім: «Вывад войскаў з Афганістана». 2006 год.***
13.30 Маст. фільм «Пазнай мяне».***
17.30, 5.30 «Сядзі і глядзі». Музычна-парадыйная праграма.***
18.00 «Да і пасля...» з Уладзімірам Малчанавым. Год 1974. 1-я частка. 2011 год.***
19.10 Маст. фільм «Ксенія, любімая жонка Фёдара».***
20.40 Тэлеспектакль «Выступленне Агніі Барто». 1974 год.*
22.00 «Колба часу».***
0.00 «Яловая субмарына» з Аляксандрам Ліпніцкім: «Гісторыя рускага року. Сяргей Курохін». 2006 год.****
1.15 Маст. фільм «Не самы ўдалы дзень».***

EuroSport 1

3.30 Горныя лыжы. Чэмпіянат свету.
5.00, 8.00, 10.30 Лыжныя гонкі. Чэмпіянат свету.
6.00 Аўтаспорт. Формула Е.
7.00, 0.00 Супербайк. Чэмпіянат свету.
9.30 Скачкі з трампліна. Кубак свету. "Турнэ 4-х трамплінаў".
11.15, 14.30, 20.00, 3.00 Лыжнае дваябор'е. Чэмпіянат свету.
12.30, 16.30 Горныя лыжы. Кубак свету.
15.00 Футбол. Ліга Еўропы УЕФА. Жараб'ёўка.
15.15, 17.45, 22.15, 1.00 Скачкі з трампліна. Чэмпіянат свету.
17.15 Зімовыя віды спорту. «Гісторыі спартсменаў».
21.15 Зімовыя віды спорту.
23.00, 2.00 Веласпорт. «Тур Абу-Дабі».

Кінакамедыя

0.35 «Шэф». Камедыя.*
2.05 «Украдзі маю жонку». Камедыя.*
3.50 «Горка!» Камедыя.*
5.40 «Горка-2!» Камедыя.*
7.25 «Трайныя непрыемнасці». Камедыя.*
9.05 «Кухня ў Парыжы». Камедыя.*
10.55 М/ф «Тры волаты: Ход канём».0
12.20 «Укол парасонам». Камедыя.*
14.00 «Сведка на вяселлі». Меладрама.*
15.40 «Паміж намі». Скетчкам.*
16.25 «Вясёлая моладзь». Камедыя.0
18.05 «Асцярожна, бабуля!» Камедыя.*
19.35 «Развод па-італьянску». Камедыя.*
21.25 «Вакол свету за 80 дзён». Прыгоды.*
23.30 «Чалавек-аркестр». Камедыя.*

ТБ3

6.00 М/ф.
7.55, 15.00 «Ёсць адзін сакрэт».*
8.20 «Доктар І...»
8.50 «20 хвілін». Серыял.
10.20, 4.05 «Судовыя страсці». Дак. серыял.
12.05 «Знахаркі».
12.55 «Варажбітка».
14.00 «Паралельны свет».
15.30 «Здзелка».
15.55, 5.35 «Рыжыя».
16.50 «Рэвізора».
18.10, 3.15 «Бітва рэстаранаў».
19.15, 1.35 «Добры дзень, я ваша Пятніца».
21.10 «РЭД-2». Камедыя.*
23.15 «Гучныя справы».
0.10 «Перавозчык-2». Баявік.*

ТБ1000

7.05 Воблачны атлас.****
10.15 Прыгоды Цінціна: тайна Аднарога.*
12.20 Нешта новенькае.***
14.20 Кранутыя прафесар-2: сям'я Кламп.***
16.25 Секс у вялікім горадзе-2.***
19.10 Не здавайся.***
21.10 Няпрошаныя госці.***
23.25 Хутчэй кулі.****
1.20 Знесеныя ветрам.*
5.10 Эфект матылька.***

ТБ1000 Рускае кіно

6.20 Хутчэй, чым трусы.***
8.20 Брат.***
10.20 Няўлоўныя.***
12.10 Вясёлая моладзь.0
14.10 Пячорын.0
16.10 Бясслаўныя прыдуркі.*
18.10 Стрытрэйсеры.***
20.20 Брат-2.***
22.50 Неваляшка.*
0.50 Няўлоўныя. Апошні герой.***
2.25 Юр'еў дзень.***
4.40 Прыстойныя людзі.***

National Geographic

6.00, 13.15, 20.15 Гульні розуму.*
7.05, 5.35 Навуковыя недарэчнасці.*
7.50, 10.55, 14.50 Мегазаводы.*
8.35, 15.35 Злавіць кантрабандыста.***
9.25, 11.45, 16.20, 19.25, 23.20, 2.25 Расследаванні авіякатастроф.***
10.10, 22.35 Сакрэтныя матэрыялы старажытнасці.***
12.30 Навука будучыні.*
18.40, 1.40 Прарыў.*
21.00, 0.55, 4.00 Непакорныя акіяны.***
21.50, 4.50 Сапраўдны геній.***

Discovery

8.00, 14.00, 0.00, 3.50 Залатая ліхаманка.*
9.00, 15.30, 21.30, 5.55 Як гэта ўстроена?*
9.30, 15.00, 21.00, 5.30 Як гэта зроблена?*
10.00, 16.00, 23.00, 7.10 Паляўнічыя на рэліквіі.*
10.30, 16.30, 23.30, 7.35 Паляўнічыя на склады.***
11.00 На краі Аляскі.***
17.00, 22.00, 2.55 Махінатары.*
18.00 Скрозь кратовую нару.*
19.00 Будаўніцтва хмарачоса «Шард».*
20.00 Тэхнагеніка.
1.00, 6.20 Не спрабуйце паўтарыць.***
2.00, 4.40 Маланкавыя катастрофы.*

Субота, 25 лютага

1 Беларусь 1

6.15 Існасць.
6.45, 23.45 Меладрама «Каханне да запатрабавання».*
8.30 Буйным планам.
9.00, 12.00, 15.00 Навіны.
9.10 Клуб рэдактараў.
9.50 Серыял «Сваты-4».*
11.05 50 рэцэптаў першага.
12.10 Вялікі сэлфі-тур.
12.45 Здароўе.
13.30, 15.45 Драма «Мой блізкі вораг».*
15.15 Краіна.
17.40 Драма «Чалавечы фактар».*
21.00 Панарама.
21.35 «Трыумф. Героям спорту». Тэлеверсія ўрачыстай цырымоніі ўзнагароджання пераможцаў конкурсу.
1.30 Дзень спорту.

2 Беларусь 2

7.05 М/с «Сябры анёлаў».
7.50 Фільм для дзяцей «Спадарыня Мяцеліца».*
8.50, 22.05 Тэлебарометр.
8.55 Серыял «Шчаслівыя разам-4».***
10.50 Анімацыйны фільм «Дом-монстр».*
12.25 «Моду народу».
13.25 «Свет навыварат». Трэвел-шоу.
14.25 «Паненка-сялянка». Рэаліці-шоу.
15.35 Капейка ў капейку.
16.05 Камедыя «Сужэнцы Морган ва ўцёках».***
18.00 Рэпарцёр.
18.45 «Бітва экстрасэнсаў. 14-ы сезон». Рэаліці-шоу.
20.45 «Вяселле ўсляпую». Рэаліці-шоу.
22.00 Спортлато 6 з 49, КЕНО.
22.10 «Вярніце мне прыгажосць». Медыцынскае рэаліці-шоу.
23.20 Фантастыка «Дывергент-2. Інсургенты».*

3 Беларусь 3

7.35 «Сіла веры».
8.05 «Беларуская кухня». Цыганкі.
8.30, 13.10, 20.20 «Калейдаскоп». Навіны культуры.
8.45 «Жандар і іншапланецяне». Камедыя.*
10.15 «Край».
10.40 «Размаўляем па-беларуску». Тэлевіктарына.
11.15 «Я хачу гэта ўбачыць!» Ашмяны і Ашмянскі раён.
11.40 «Навукаманія».
12.05 «Камертон». Міхаіл Дрынеўскі.
12.30 «Апошні дзень». Вольф Месінг.
13.25 «Тэатр у дэталях». Спектакль «Не пакідай мяне». Драматычны тэатр Беларускай арміі.
13.50 «Подых струн».
14.30 «Стыль па імені Лайма». Канцэрт.
15.50 «Адзінокая жанчына жадае пазнаёміцца». Меладрама.*
17.20 «Звычайны фашызм». Дак. фільм.*
19.30 «Па хвалях нашай памяці». «Краіна Саветаў».
20.40 «Калыханка».
21.00 «Час кіно».
21.10 «Жанна д'Арк». Драма.***

5 Беларусь 5

8.00 Піт-стоп.
8.35 «Жанчыны і спорт». Ала Цупер.
9.05 Фрыстайл. Этап кубка свету. Раўбічы. Кваліфікацыя. Жанчыны.
9.40, 14.30 Тэніс. Турнір WTA. Дубай. 1/2 фіналу.
11.20 Фрыстайл. Этап кубка свету. Раўбічы. Кваліфікацыя. Мужчыны.
12.25 Біятлон. Маладзёжны чэмпіянат свету. Спрынт. Юніёры.
13.25 Фрыстайл. Этап кубка свету. Раўбічы. Фіналы. Мужчыны. Жанчыны.
15.25 Біятлон. Маладзёжны чэмпіянат свету. Спрынт. Юніёркі.
16.55 Хакей. КХЛ. Заходняя канферэнцыя. 1/4 фіналу. Трэці матч. (У перапынках — PRO спорт. Навіны.)
19.20 Футбол. Ліга чэмпіёнаў УЕФА. Відэачасопіс.
19.55 Гандбол. SEHA-Газпром ліга. «Гарэнне» (Славенія) — БГК імя Мяшкова (Беларусь). (У перапынку — PRO спорт. Навіны.)
21.35 Лёгкая атлетыка. Міжнародны турнір.
23.40 Тэніс. Турнір WTA. Дубай. Фінал.

АНТ

7.00, 8.05 «Суботняя раніца».
8.00, 9.00 (з субцітрамі), **16.00, 20.30** Нашы навіны.
9.05 М/с «Смяшарыкі. Новыя прыгоды».0
9.20 «Здароўе».
10.30 «Смак».
11.15 «Рабыня кахання Алены Салавей».
12.15 «Разумніцы і разумнікі».
13.10 «Удача ў прыдачу! З «Еўраопт».
14.05 Да юбілею актрысы. «Вера Алентава. «Я пакажу вам каралеву-маці!»
15.10 «25 гадоў пасля СССР». Латвія.
16.15 (з субцітрамі), **21.00** Навіны спорту.
16.20 «Тэорыя змовы».
17.20 «Ералаш».
17.45 «Хто хоча стаць мільянерам».
18.45 «Хвіліна славы». Новы сезон.
21.05 «Сёння вечарам».
22.35 «Hot&Top».

СТБ

6.00 Маст. фільм «Набярэжная туманаў».*
7.30 «Анфас».
7.45 «Тайны Чапман».
8.35 «Самыя шакіруючыя гіпотэзы».
9.25 «Рамонт па-сумленнаму».
10.05 «Самая карысная праграма».
11.00 «Мінск і мінчане».
11.30 «Усім па коцiку».
11.50, 23.25 Драма «Бацька салдата».*
13.30, 16.30, 19.30 «24 гадзіны».
13.40 «Адкрытая размова».
13.55, 16.40 Камедыя «Вялікая перамена».0
15.55 «Вялікі горад».
20.00 «СТБ-спорт».
20.10 «Пасажыр без багажу». Серыял.
0.55 «Сакрэтныя распрацоўкі і зброя будучыні».

МІР

6.00, 8.05 М/ф.0
7.35 «Саюзнікі».*
8.25 «Я — валанцёр».*
9.00 «Вой, мамачкі!»*
9.30 «Медыцынская праўда».*
10.00, 16.00 Навіны (бягучы радок).
10.15 «Зроблена ў СССР».*
10.45 Маст. фільм «Сцеражыся аўтамабіля».*
12.30 «Цяжар абеду».*
13.00 Маст. фільм «Па сямейных абставінах».*
16.15 Серыял «Спрут».***
19.00 Серыял «Мар'ін гай».***
22.40 Маст. фільм «Вялікая перамена».*
3.40 Маст. фільм «Прага помсты».***

РТР—Беларусь

7.00 Дэтэктыў «Следства вядуць знатакі».
9.05 Маст. фільм «Каханне на чатырох колах».*
11.00, 14.00 Весткі.
11.20 «Жывыя гісторыі».
12.15 «Сямейны альбом».
13.05 «Наша справа».
13.20, 14.15 Маст. фільм «Шукаю мужчыну».*
17.15 «Суботні вечар».
19.00 «Карціна свету».
19.55 Надвор'е на тыдзень.
20.00 Весткі ў суботу.
20.55 «Аншлаг і Кампанія».
22.40 Маст. фільм «За паўгадзіны да вясны».*

НТБ—Беларусь

6.00 «Астрапрагноз».
6.05, 8.20 Серыял «Агент асобага прызначэння».***
8.00, 10.00, 16.00 Сёння.
8.45 «Вуснамі дзіцяці».
9.25 «Разумны дом».
10.00 Сёння.
10.20 «НЗ.by».
10.40 Галоўная дарога.
11.20 «Ежа жывая і мёртвая».
12.15 Кватэрнае пытанне.
13.20 «Удача ў прыдачу!»
14.10 Серыял «Апошні мент».***
16.20 «Аднойчы...»
17.05 «Сакрэт на мільён». Уладзімір Епіфанцаў.
19.00 «Цэнтральнае тэлебачанне».
20.00 «Ты супер!»
22.10 «Ты не паверыш!»
23.00 Серыял «Час Сіндбада».***
0.40 Серыял «Бомж».***

8 канал

9.00, 15.55, 19.00, 21.00, 23.55 «Надвор'е».
9.05 М/ф.
9.35 «Даведнік па краінах і кантынентах».
9.50 «Сінематограф». Маст. фільм «Закон ёсць закон».***
11.25 Меладрама «Прыгажуня».****
13.20 «Глядзім ўсёй сям'ёй». «Лясны патруль».*
14.30 «Глядзім ўсёй сям'-ёй». Серыял «Аднойчы ў казцы».*
16.00 «Адшукваецца адпачынак».
16.30 Серыял «Айцец Браўн».*
17.25, 19.05 Серыял «Чужыя крылы», 1—2-я серыі.***
20.40 «Вечарніца».
20.50 «Фэшн is my прафэшн».
21.05 Камедыя «Дзевяць ярдаў».****
22.40 М/ф для дарослых.

ВТБ

6.00, 4.00 Скетч-шоу «6 кадраў».
7.00 М/ф «Мія і я».
7.30 «Ералаш».
8.00 М/ф «Егіптус».
8.30 М/ф «Тры каты».
8.35 М/ф «Ёка».
8.50 М/ф «Смяшарыкі».
9.10 М/ф «Фіксікі».
9.20 М/ф «Машыны казкі».
9.25 М/ф «Маша і Мядзведзь».
9.30 М/ф «Аліса ведае, што рабіць».
10.00 Скетч-шоу «Асцярожна: дзеці!»
10.30 Серыял «Татавы дочкі».
11.30 Серыял «Як я стаў рускім».
13.30, 3.10 «Турбаміксер».
15.00 Фэнтэзі «У імя караля: гісторыя аблогі падзямелля».
17.30 Анімацыйны фільм «Палянічыя на цмокаў».
19.20 Камедыя «Падарожжа Гектара ў пошуках шчасця».
21.50 «Уральскія пельмені».
23.30 Жахі «З цемры».
1.20 Баявік «Ханна. Дасканалая зброя».
4.30 «Лаві момант».
5.00 «Празорлівая».

Культура

6.30 «Еўраньюс».
10.00 «Звычайны канцэрт».
10.35 «Любімая дзяўчына». Маст. фільм.
12.00 «Усевалад Санаеў». Дак. фільм.
12.40 «Асавец. Крэпасць духу». Дак. фільм.
13.25, 0.45 «Абуджэнне вясны ў Еўропе». Дак. фільм.
14.20 Кубанскі казацкі хор у канцэрце «Казакі Расійскай імперыі».
15.30 80 гадоў з дня нараджэння Аляксандра Панчанкі. «Рускія цары». «Павел І — рускі Гамлет». Фільм 1-ы.
16.15 «Аляксандр Панчанка. Іншая гісторыя». Дак. фільм.
17.00 Навіны культуры.
17.30 «Д'Артаньян і тры мушкецёры». Маст. фільм.
18.45 Да юбілею Веры Алентавай. «Лінія жыцця».
19.35 «Час жаданняў». Маст. фільм.
21.20 «Рамантыка раманса». Максім Дунаеўскі.
22.40 Кіно на ўсе часы. «Апошні магнат». Маст. фільм.***
1.40 «Легенды перуанскіх індзейцаў». М/ф для дарослых.
1.55 «Шукальнікі». «Каўказскі Грааль».
2.40 Сусветныя скарбы.

Настальгія

6.00 «Быў час» з Аляксандрам Паліткоўскім: «Вывад войскаў з Афганістана». 2006 год.***
7.00, 8.45, 9.40, 11.00, 11.40, 12.55, 15.40, 17.00, 23.15, 1.05, 2.50, 3.40 Музычная настальгія.*
7.30 Маст. фільм «Пазнай мяне».***
9.00, 15.00, 3.00 «Мінулы час».*
10.00, 4.00 «Народжаны ў СССР».*
11.30, 23.45 «Сядзі і глядзі». Музычна-парадыйная праграма.***
12.00, 18.00 «Да і пасля...» з Уладзімірам Малчанавым. Год 1974. 2011 год.***
13.10 Маст. фільм «Ксенія, любімая жонка Фёдара».***
14.40 Тэлеспектакль «Выступленне Агніі Барто». 1974 год.*
16.00 «Колба часу».***
19.00 Маст. фільм «Кантрабанда».***
20.25 «Ранішняя пошта». 1989 год.*
21.00 «Быў час». 2009 год.***
22.00 Маст. фільм «Штэпсель жэніць Тарапуньку».***
0.00 «СевАлогія» з Севам Наўгародцавым: «Армейскія байкі». 2005 год.***

1.30 Маст. фільм «Падарожжа ў маладосць».***
5.00 «Песня-76».*

EuroSport 1

3.30, 5.00, 8.00, 10.30, 14.15, 18.15, 2.00 Скачкі з трампліна. Чэмпіянат свету.
5.30, 7.00, 9.45, 0.30 Супергігант. Чэмпіянат свету.
8.45 Лыжнае дваябор'е. Чэмпіянат свету.
11.00 Фрыстайл. Кубак свету.
12.30, 15.15, 20.15 Лыжныя гонкі. Чэмпіянат свету.
16.45 Санны спорт. Кубак свету.
17.30 Горныя лыжы. Кубак свету.
21.00, 1.00 Зімовыя віды спорту.
22.00 Велаcпорт. Сусветны тур. «Хет Ніўвсблад».
23.00 Велаcпорт. «Тур Абу-Дабі».

Кінакамедыя

1.05 «Сёння ў меню». Камедыя.*
2.50 «Ажанюся з першай сустрэчнай». Меладрама.*
4.25 «Шэф». Камедыя.*
6.00 «Гаспадыня «Белых начэй». Камедыя.*
7.45 «Піўная ліга». Камедыя.*
9.20 «Уік-энд у Парыжы». Камедыя.*
11.00 «Сіндбад. Піраты сямі штормаў». Прыгоды.
12.25 «Няўдачлівыя». Камедыя.*
14.00 «Уніз па лесвіцы». Камедыя.*
15.40 «Паміж намі». Скетчкам.*
16.00 «8 першых спатканняў». Камедыя.*
17.35 «Двое — гэта занадта». Меладрама.*
19.40 «Міс Пецігру жыве сённяшнім днём». Камедыя.*
21.20 «Заручаныя асуджаныя». Меладрама.*
23.00 «10 дзён каб заказаць». Меладрама.*

ТБ3

6.00 М/ф.
10.15 «Хронікі маскоўскага побыту».
11.05 «Доказ віны».
11.40, 0.40 «Трава пад снегам». Серыял.
15.05 «Уцёкі з планеты Зямля». Анімацыйны фільм. 0
16.35 «Гучныя справы».
17.35 «Дзікія грошы».
18.25 «10 самых».
19.00 «Забудзь мяне, мама». Меладрама.*
21.00 «Дзённік памяці». Драма.*
23.15 «Звышнатуральнае». Серыял.
3.45 «Гучныя справы».
4.40 «Ігар Крутой. Мой шлях».

ТБ1000

7.15 Няпрошаныя госці.***
9.30 Хутчэй кулі.****
11.20 Не здавайся.***
13.10 Эфект матылька.***
15.20 Знесеныя ветрам.*
19.10 Місія «Серэніці».***
21.20 Упраўленне гневам.*
23.20 Салодкі лістапад.*
1.25 Дом каля возера.***
3.05 Адкупленне.***
5.10 Не ў сабе.***

ТБ1000 Рускае кіно

6.20 Невалляшка.*
8.20 Брат 2.***
10.40 Няўлоўныя: Апошні герой.***
12.20 Гатэль «У загінулага альпініста».*
14.00 Заўтра раніцай.*
15.40 Калектар.***
17.10 Прыстойныя людзі.***
18.50 Чалавек з будучыні.***
20.20 Бывайце, доктар Фрэйд!*
22.30 Кампенсацыя.***
0.20 Маска ніколі не спіць.****
2.10 Клетка.***
4.20 Гітлер капут!***

National Geographic

6.00 Гульні розуму.*
6.45 Навуковыя недарэчнасці.*
7.35, 9.55, 11.25, 2.25, 4.00, 5.35 Прарыў.*
12.10, 18.40, 1.35 Твар у твар. Шварцэнэгер.***
12.55 Гісторыя Бога з Морганам Фрыменам.***
14.40, 19.25 Тытанік: заключнае слова з Джэймсам Кэмеранам.*
16.10, 21.00 Выратаваць планету.*
17.50 Гады небяспечнага жыцця.*
22.35 Ліхтугі за мяжой.***
23.25 Сваіх не кідаем.***
0.05 Забойства Кенэдзі.***

Discovery

8.00 Будаўніцтва хмарачоса «Шард».*
9.00 Паляўнічыя на склады.***
10.00 Ліквідатар.***
11.00, 23.00 Востраў.***
12.00 Зорнае выжыванне.***
13.00, 1.00 Аляска: сям'я з лесу.*
14.00, 22.00 Аляска: апошні рубеж.***
15.00 Апошнія жыхары Аляскі.***
16.00 Забытая інжынерыя.***
17.00 Тэхнагеніка.
18.00, 7.10 Махінатары.
19.00, 0.00 Браты Дызель.***
20.00 Хуткія і гучныя.*
21.00 Паляўнічыя на рачныя дыяменты.***
2.00 У пошуках скарбаў.*
4.40 Калекцыянеры аўто.*

Zамор'е

«Я НЕ ВІНАВАТЫ, ГЭТА ТАКСІ!»

Жыхар поўдня Францыі падаў у суд на кампанію Uber пасля таго, як з-за некарэктнай работы праграмы яго жонка даведалася пра здраду. Мужчына затрабаваў ад фірмы 48 мільёнаў долараў, паведамляе BBC News.

Француз, імя якога не паведамляецца, выклікаў таксі з iPhone жонкі. Нягледзячы на тое што ён выйшаў са свайго акаўнта на яе смартфоне, жанчыне працягвалі прыходзіць апавяшчэнні аб паездках мужа. У выніку з-за атрыманай інфармацыі пара развялася. «Мой кліент стаў ахвярай памылкі ў праграме», — сказаў адвакат француза. Прадстаўнікі Uber адмовіліся каментаваць тое, што здарылася, але паказалі, што абарона персанальных даных кліентаў з'яўляецца прыярытэтам кампаніі. Газета Le Figaro высветліла, што падобная памылка адбываецца пры выкарыстанні праграмы для iPhone. Uber — міжнародная кампанія, якая распрацоўвае мабільныя сэрвісы па выкліку аўтамабіляў.

НЕШЧАСЛІВЫ МІЛЬЁН

А жыхарка Эдынбурга (Шатландыя), якая выйграла ў латарэю мільён фунтаў стэрлінгаў (больш за 1,2 мільёна долараў), абвінаваціла арганізатараў конкурсу ў тым, што грошы сапсавалі ёй жыццё, піша The Daily Mirror.

Джэйн Парк выйграла джэкпот у 17 гадоў, калі ўпершыню купіла латарэйны білет. Праз чатыры гады дзяўчына прыйшла да высновы, што не павінна была атрымліваць былыя выйгрыш, не дасягнуўшы паўналецця. Шатландка паскардзілася выданню, што ёй надакучыла адзенне ад вядомых дызайнераў і адпачынак на дарагіх курортах. «Часам мне здаецца, што выйгрыш у латарэю разбурыў маё жыццё», — сказала яна. Паводле слоў Парк, буйная сума паслужыла для яе прычынай сур'ёзнага стрэсу. «Мне здаецца, чалавек павінен мець магчымасць выйграць у латарэю толькі пасля дасягнення 18 гадоў», — адзначыла дзяўчына. Між іншым, пасля атрымання выйгрышу латарэі арганізатары розыгрышу прапаноўвалі дзяўчыне фінансавую кансультацыю, але шатландка аддала перавагу парадам членаў сваёй сям'і.

З ТУРМЫ — НА ПОДЫУМ

Джэрэмі Мікс, вядомы як «самы сексуальны злачынца ў свеце», прымае ўдзел у нью-ёркскім Тыдні моды ў якасці манекеншчыка, паведамляе The Sun.

Мікс выйшаў на подыум 13 лютага ў паказе маркі Philipp Plein. Сярод гледачоў паказу былі спявачка Мадонна, мадэль Кайлі Джэнэр і свецкая львіца Пэрыс Хілтан. Мужчына стаў вядомы ў 2014 годзе: ён быў затрыманы за незаконнае захоўванне зброі, і яго фота было апублікавана на старонцы паліцыі штата Каліфорнія ў Фэйсбуку. Карыстальнікі сацсетак актыўна пасылалі кадры з ім, а мадэльныя агенцтвы пачалі дасылаць прапановы проста ў турму (ён быў прысуджаны да 27 месяцаў пазбаўлення волі). Выйшаўшы на волю вясной 2016 года, мужчына заключыў кантракт з вядомым мадэльным агенцтвам і, як відаць, прыступіў да работы.

Іван КУПАРВАС.

КОЗЫ ДЛЯ ВЫХАВАННЯ

Школа ў брытанскім горадзе Брайтан завяла карлікавых коз. Педагогі сцвярджаюць, што жывёлы аказваюць станоўчы ўплыў на паводзіны вучняў, паведамляе The Daily Telegraph.

Козы з'явіліся ў навучальнай установе па ініцыятыве фінансавага дырэктара школы Хілары Голдсміт, якая прапанавала завесці іх, каб пазбавіцца ад пустазелля. Эфект, які яны зрабілі па дзяцей, стаў сюрпрызам для настаўнікаў. Вучні арганізавалі клуб, у які запісаліся больш за 100 чалавек. Падчас абеду дзеці даглядаюць жывёл і праводзяць час на свежым паветры. Адзін са школьнікаў спецыяльна прыходзіць у школу крыху раней, каб пакарміць коз. «Ёсць шмат добра дакументаваных даследаванняў аб паспяховым выкарыстанні жывёл у якасці псіхатэрапеўтычнага метаду, які дапамагае дзецям мець зносіны і фарміраваць цесныя сувязі з жывёламі, і наш выпадак — доказ гэтага», — адзначыла Голдсміт.

ХАТНІ... БІЗОН

Муж і жонка з амерыканскага штата Тэхас узялі вялізнага бізона жыць у дом, піша Daily Mail.

Роні і Шэран Брыджыс 13 гадоў таму прыйшлося прадаць свой статак з 52 бізонаў, калі мужчына страціў вока і больш не змог даглядаць жывёл. Пара пакінула сабе аднаго быка па мянушці Дзікая Штучка і ўладкавала для яго асобны пакой у доме. Жывёла цяпер важыць больш за 1100 кілаграмаў. Па інфармацыі выдання, бізон стаў членам сям'і. Ён прысутнічаў на вяселлі Брыджысаў, есць з уласнай міскі, якую ставяць на абедзенны стол, глядзіць фільмы. «Ён сапраўдны слон у пасуднай краме. Але я здзіўлены, што ён не наносіць значнай шкоды сваёй 180-кілаграмовай галавой», — сказаў 60-гадовы Роні.

ТЭРМІН ЗА РЫБКУ?

Жыхара брытанскага графства Дэван пасадзяць у турму па абвінавачанні ў жорсткім абыходжанні з жывёламі, піша Metro.

27-гадовая Шэрыл Стывенс зняла на відэа момант, калі яе сябар, 24-гадовы Даніэл Чаліс, праглынуў залатую рыбку. Такім чынам, яны захацелі зрабіць камедыйнае відэа. Ролік, які доўжыўся 35 секунд, апублікавалі летась у Фэйсбуку.

Падчас разгляду справы брытанцы сцвярджалі, што рыбка памерла натуральнай смерцю раней у той жа дзень. Аднак у судзе Каралеўскае таварыства абароны жывёл ад жорсткага абыходжання (RSPCA) даказала, што на відэа гадаванец яшчэ рухаецца. У маі 2015 года стала вядома, што выкладчык школы-інтэрната з паўднёвакарэйскага горада Чанып забіў і з'еў хамяка на вачах у вучняў, каб расказаць ім аб цане жыцця. 44-гадовы мужчына, чыё імя не называецца, рашыўся на такі ўчынак пасля таго, як даведаўся, што некаторыя дзеці дражнілі жывёл і здзекаваліся з іх.

Нядзеля, 26 лютага

Беларусь 1

6.40 Меладрама «Сэрца без замка».*
8.30 Народная раніца.
9.00, 12.00, 15.00 Навіны.
9.10 «Арсенал».
9.40 Серыял «Сваты-4».*
10.50 «50 рэцэптаў першага».
11.40 Спецыяльны рэпартаж.
12.10 Навіны. Цэнтральны рэгіён.
12.35 Каробка перадач.
13.10 Меладрама «Вяселля не будзе».*
15.15 Твой горад.
15.30 Вакол планеты.
16.15 Зона Х. Вынікі тыдня.
16.45 Тайны следства.
17.15 Меладрама «Свой чужы сын».***
20.35 Навіны надвор'я.
21.00 Галоўны эфір.
22.05 Драма «Мой блізкі вораг».*

Беларусь 2

7.05 М/с «Сябры анёлаў».
7.20 Фільм для дзяцей «Русалачка».*
8.20, 21.00 Тэлебарометр.
8.25 «Моду народу».
9.15 «Свет навыварат». Трэвел-шоу.
10.20 Камедыя «Сужэнцы Морган ва ўцёках».***
12.10 Фэнтэзі «Спайдэрвік. Хронікі».*
13.50 «Паненка-сялянка». Рэаліці-шоу.
14.55 «Каханне анлайн». Рэаліці-шоу.
16.00 «Універ-шэф».
16.35 Два рублі.
16.55 Анімацыйны фільм «Дом-монстр».*
18.30 Нас не падманеш.
19.05 Фантастыка «Дывергент-2. Інсургенты».*
21.30, 22.10 Баявік «Перавозчык-3».***
22.05 Спортлато 5 з 36, КЕНО.
23.30 «Анлайн. Па-за сеціў». Скетчкам.

Беларусь 3

7.40 «Беларуская кухня». Бураковы квас.
8.05, 13.15, 20.20 «Калейдаскоп». Навіны культуры.
8.20 «Старыя казкі». Гісторыя стварэння фільма «Пра Чырвоную Шапачку».
8.45 «Пра Чырвоную Шапачку». Казка.
11.05 «Наперад у мінулае».
11.30 «Нацыянальны хіт-парад».
12.25 «Музеі Беларусі». Музей гісторыі Гарадніцы. Аптэка-музей.
12.50 «Святыні Беларусі». Касцёл Святога Яна Хрысціцеля і касцёл Святых Апосталаў Пятра і Паўла (в. Васілішкі, Гродзенская вобласць).
13.30 Канцэрт Алега Елісеенкава.
15.05 «Майстры і куміры». Народная артыстка Беларусі Вольга Клебановіч.
16.00 «Звычайны фашызм». Дак. фільм.*
18.15 «Адзінокая жанчына жадае пазнаёміцца». Меладрама.*
19.40 «Апошні дзень». Вольф Месінг.*
20.40 «Калыханка».
21.05 «Жандар і іншапланецяне». Камедыя.*
22.30 «Стыль па імені Лайма». Канцэрт.

Беларусь 5

8.00 Футбол. Ліга чэмпіёнаў УЕФА. Відэачасопіс.
8.25 Лёгкая атлетыка. Міжнародны турнір.
10.20 «Трыумф. Героям спорту». Урачыстая цырымонія ўручэння прэмій конкурсу.
12.25, 23.15 Біятлон. Маладзёжны чэмпіянат свету. Гонка пераследу. Юніёры.
13.10 Хакей. КХЛ. Заходняя канферэнцыя. 1/4 фіналу. Трэці матч.
14.55, 0.05 Біятлон. Маладзёжны чэмпіянат свету. Гонка пераследу. Юніёркі.
15.45 Гандбол. SEHA-Газпром ліга. «Гарэнне» (Славенія) — БГК імя Мяшкова (Беларусь).
17.20 Хакей. Чэмпіянат Беларусі. 1/4 фіналу. Другі матч. (У перапынках — PRO спорт. Навіны.)
19.45 Футбол. Ліга Еўропы УЕФА. 1/16 фіналу. Першыя матчы. Агляд.
20.40 Змешаныя адзінаборствы. Кубак Беларусі.
22.45 Хакей для ўсіх.

АНТ

7.00, 8.05 «Нядзельная раніца».
8.00, 9.00, 16.00 (з субцітрамі) Нашы навіны.
9.05 «Нядзельная прапаведзь» (з субцітрамі).
9.20 М/с «Смяшарыкі. ПІНкод».
9.35 «Бесталковыя нататкі».
10.00 «Пакуль усе дома».
10.55 «Фазэнда».
11.30 «Вяселле ў Малінаўцы. Непрыдуманыя гісторыі».
12.35 Камедыя «Вяселле ў Малінаўцы».*
14.20, 16.20 Драма «Экіпаж».
17.30 «Найлепш за ўсіх!» Рэцэпты выхавання.
18.30 «Найлепш за ўсіх!»
20.00 Контуры.
21.05 «Клуб Вясёлых і Знаходлівых». Вышэйшая ліга.
23.20 Канцэрт Мікалая Расторгуева і групы «Любэ».

СТБ

6.05, 8.05, 10.10, 13.40, 20.25 «Дзень шакіруючых гіпотэз».
7.45 «Скардзіцца дазваляецца».
9.45, 16.50 «Аўтапанарама».
11.00 «Вялікае снеданне».
11.40, 0.30 Дэтэктыў «Загадка Эндхаўза».*
13.30, 16.30 «24 гадзіны».
14.30 Спартыўныя танцы. Minsk open 2017.
16.00 «Цэнтральны рэгіён».
17.20 «Ваенная тайна».
19.30 «Тыдзень».
22.45 Меладрама «Маленa».***

МІР

6.00 «Мільён пытанняў пра прыроду».
6.10 «Такія дзіўныя».*
6.40 М/ф.0
7.35 «Культ/Турызм».*
8.05 «Беларусь сёння».*
8.35 «Яшчэ танней».*
9.05, 10.15, 0.45 Серыял «Ціхі Дон».***
10.00, 16.00 Навіны (бягучы радок).
16.15, 22.00 Серыял «Мар'ін гай».***
21.00 «Разам».

РТР—Беларусь

7.00 «Пакой смеху».
7.30 Маст. фільм «За паўгадзіны да вясны».*
11.00, 14.00 Весткі.
11.20 «Сам сабе рэжысёр».
12.15 «Смехапанарама Яўгена Петрасяна».
12.50 «Ранішняя пошта».
13.30 «Пакой смеху».
14.15 «Смяяцца дазваляецца».
16.30 Маст. фільм «Выкрадзенае шчасце».*
20.00 Весткі тыдня.
21.30 Ток-шоу «Што адбываецца».
22.30 Маст. фільм «Цана здрады».*
0.05 «Нядзельны вечар з Уладзімірам Салаўёвым».

НТБ—Беларусь

6.00 «Астрапрагноз».
6.05, 8.20 Серыял «Агент асобага прызначэння».***
8.00, 10.00, 14.00, 16.00 Сёння.
8.45 «Іх норавы».
9.25 Ядзім дома.
10.20 «Першая перадача».
11.00 «Цуд тэхнікі».
11.55 «Дачны адказ».
13.00 «НашСпажыўНагляд».
14.20 Серыял «Апошні мент».***
16.20 «Следства вялі...»
18.05 «Новыя рускія сенсацыі».
19.00 «Вынікі тыдня».
20.25 Маст. фільм «Ратавальнік».***
22.10 Серыял «Час Сіндбада».***
23.55 Серыял «Бомж».***

8 канал

9.00, 15.40, 18.55, 21.00, 23.30 «Надвор'е».
9.05 «Мультпарад».
9.30 «Адшукваецца адпачынак».
10.00 «Мой любімы гадавaнец».
10.30 Серыял «Камісар Рэкс».***
12.00 Прыгоды «Назад у будучыню-1».***
13.55 Прыгоды «Назад у будучыню-2».***
15.45 Глядзім усёй сям'ёй. Маст. фільм «Пераможца».*
17.15 Глядзім усёй сям'ёй. Серыял «Аднойчы ў казцы».*
18.00 Серыял «Пуаро Агаты Крысці».*
19.00 Камедыя «Рыкі і Флэш».****
21.50 «Вечарніца».
21.05 Драма «Ю-571».****
23.00 М/ф для дарослых «Кот у ботах».****

ВТБ

6.00, 23.20, 4.00 Скетч-шоу «6 кадраў».
7.00 М/ф «Мія і я».
7.30 «Ералаш».
8.00 М/ф «Егіптус».
8.30 М/ф «Тры каты».
8.35 М/ф «Ёка».
8.50 М/ф «Смяшарыкі».
9.10 М/ф «Фіксікі».
9.20 М/ф «Машыны казкі».
9.25 М/ф «Маша і Мядзведзь».
9.30 М/ф «Аліса ведае, што рабіць».
10.00 Скетч-шоу «Асцярожна: дзеці!»
10.30 Серыял «Татавы дочкі».
11.30, 0.50 «Турбаміксер».
12.00 «Пашпарт за 24 гадзіны».
13.00 Серыял «Як я стаў рускім».
15.00 Фэнтэзі «Крабат. Вучань ведзьмака».
17.20 Анімацыйны фільм «Прыгоды Дэспера».
19.10 «Уральскія пельмені».
21.00 Баявік «Падземне Алімпа».
0.00 Еўрапейскі покерны турнір.
4.30 «Лаві момант».
5.00 «Празорлівая».

Культура

6.30 «Еўраньюс».
10.00 «Звычайны канцэрт».
10.35 «Час жаданняў». Маст. фільм.
12.15 «Планета Папанава». Дак. фільм.
12.55 «Расія, любоў мая!» «Рускія зімнія святы».
13.25, 1.55 «Чаплін з Афрыкі». Дак. фільм.
14.20 «Гэта было нядаўна, гэта было даўно...» Аркестр імя М.П. Осіпава.
15.30 Да 80-годдзя з дня нараджэння Аляксандра Панчанкі. «Рускія цары». «Павел I — рускі Гамлет». Фільм 2-і.
16.20 80 гадоў з дня нараджэння Леаніда Марагіна. «Вылет затрымліваецца». Маст. фільм.
17.35 Міжнародны конкурс маладых дызайнераў «Рускі сілуэт». Хроніка аднаго дня.
18.25 «Пешшу...» Масква рускастыльная.
18.50 Да 70-годдзя Авангарда Лявоньцева. «Лінія жыцця».
19.45 «Бібліятэка прыгод».
20.00 «Афера». Маст. фільм.
22.05 Да 225-годдзя з дня нараджэння Джаакіна Расіні. Рэнэ Барбера, Карла Ляпорэ, Карын Дэе ў оперы «Севільскі цырульнік». Парыжская нацыянальная опера, 2014 год.
0.40 «Лебедзь з Пезара. Неўдомы Расіні». Дак. фільм.
1.40 «Трус з капуснага агарода». М/ф для дарослых.
2.50 «Вальтэр». Дак. фільм.

Настальгія

6.00, 12.00 «Да і пасля...» з Уладзімірам Малчанавым. Год 1974. 2011 год.***
7.00, 9.40, 11.00, 17.15, 18.40, 20.05, 21.30, 23.20, 1.00, 2.45, 3.40, 5.00, 5.40 Музычная настальгія.*
7.10 Маст. фільм «Ксенія, любімая жонка Фёдара».***
8.40 Тэлеспектакль «Выступленне Агніі Барто». 1974 год.*
9.00, 3.00 «Мінулы час».*
10.00 «Колба часу».***
13.00 Маст. фільм «Кантрабанда».***
14.25 «Ранішняя пошта». 1989 год.*
15.00 «Быў час». 2009 год.***
16.00 Маст. фільм «Штэпсель жэніць Тарапуньку».***
17.45, 23.45, 5.30 «Сядзі і глядзі». Музычна-парадыйная праграма.***
18.00 «Акулы пяра». Мікалай Растаргуеў.***
19.00 «Народжаныя ў СССР». Найлепшае. 2006 год.***
20.25 Дак. фільм «Не ў адзін дзень Масква будавалася».***
21.00 «Рок-н-рол ТБ». 1992 год.***
22.00 Маст. фільм «Вежа».***
0.00 «Быў час» з Аляксандрам Палітковскім: «Вывад войскаў з Афганістана». 2006 год.***
1.30 Маст. фільм «Пазнай мяне».***
4.00 «Народжаныя ў СССР».*

EuroSport 1

3.30, 23.00 Веласпорт. «Тур Абу-Дабі».
4.00 Веласпорт. Сусветны тур. «Хет Ніўвсблад».
5.00, 8.00, 10.30, 17.15, 1.45 Скачкі з трампліна. Чэмпіянат свету.
5.30, 9.15 Суперспорт. Чэмпіянат свету.
6.15, 9.45, 0.00 Супербайк. Чэмпіянат свету.
11.30, 16.00, 20.15 Санны спорт. Кубак свету.
12.30, 16.30 Лыжнае дваябор'е. Чэмпіянат свету.
14.15, 2.45 Лыжныя гонкі. Чэмпіянат свету.
21.00, 1.05 Зімовыя віды спорту.
22.05 Веласпорт. Кюрнэ — Брусэль — Кюрнэ.

Кінакамедыя

0.40 «Сведка на вяселлі». Меладрама.*
2.20 «Нявеста любой цаной». Камедыя.*
4.10 «Чалавек-аркестр». Камедыя.*
5.45 «Сямейка Ады». Камедыя.*
7.25 «8 першых спатканняў». Камедыя.*
9.00 «Двое — гэта занадта». Меладрама.*
11.00 М/ф «Ваўкі і авечкі: бе-е-е-зразважнае ператварэнне».
12.30 «Шэф». Камедыя.*
14.00 «Вакол свету за 80 дзён». Прыгоды.*
16.10 «Доля анёлаў». Драма.*
18.00 «Кухня ў Парыжы». Камедыя.*
19.55 «Горка!» Камедыя.*
21.40 «Горка-2!» Камедыя.*
23.25 «Украдзі маю жонку». Камедыя.*

ТБ3

6.00 М/ф.
10.00 «Паненка і кулінар».
10.35, 5.10 «Далёка і яшчэ далей».
11.35, 2.10 «Тайны следства». Серыял.
14.50 «Жонка. Гісторыя кахання».
16.15 «Рэвізора».
20.55 «Без падману».
21.50 «Фарсаж-6». Баявік.*
0.10 «Асцярожна, махляры!»
0.40 «Звышнатуральнае». Серыял.

ТБ1000

7.40 Упраўленне гневам.*
9.50 Салодкі лістапад.*
12.10 Місія «Серэніці».***
14.25 Адкупленне.***
16.50 Не ў сабе.***
19.10 Лізавета.***
21.30 Незвычайныя прыгоды Адэль.*
23.30 Гульня ў імітацыю.***
1.40 Прыстрэль іх.****
3.15 Прыгоды Цінціна: тайна Аднарога.*
5.10 Прыгоды Падынгтана.0

ТБ1000 Рускае кіно

6.20 Бывайце, доктар Фрэйд!*
8.20 Кампенсацыя.***
10.10 Масква ніколі не спіць.****
12.05 Аповесць непагашанага месяца.0
13.35 Чалавек з будучыні.***
15.00 Гітлер капут!***
16.45 Я не вярнуся.***
18.45 Адной левай.*
20.20 Рэальны тата.*
22.05 Лейтэнант.*
23.50 Маша і мора.***
1.35 Швейцар.***
3.05 Брат.***
4.45 Хутчэй, чым трусы.***

National Geographic

6.00 Гульні розуму.*
7.10, 5.10 Навуковыя недарэчнасці.*
8.20, 10.40, 12.10, 14.20, 15.50, 17.15, 19.30, 21.00, 23.10, 1.25, 3.00, 4.30 Космас: Прастора і час.*

Discovery

8.00 На краі Аляскі.***
11.00, 7.10 Выбраца за гадзіну.*
12.00, 21.00 Бітвы робатаў.*
13.00, 22.00 Узрываючы гісторыю.*
14.00 Траса Калыма.*
15.00 Паляўнічыя на рачныя дыяменты.***
16.00, 23.00 Залатая ліхаманка.***
17.00, 1.00 Вялікая нафта Ірака.*
18.00 Паляўнічыя на склады.***
19.00 Ліквідатар.***
20.00 Далёныя смерці.***
0.00 Махінатары.*
2.00 Металаломшчыкі.*
4.40 Як працуюць машыны.*

У праграме магчымы змяненні.
Перадрукоўка праграмы забаронена.

ПРАВИЛА ПРОВЕДЕНИЯ РЕКЛАМНОЙ ИГРЫ «ПОКУПКИ В БЕЛМАРКЕТ ВКУСНЕЕ С MASTERCARD!»

Настоящие правила проведения рекламной игры «Покупки в «Белмаркет» вкуснее с Mastercard!» (далее – Правила) разработаны в соответствии с Положением о проведении рекламных игр на территории Республики Беларусь, утвержденным Указом Президента Республики Беларусь от 30.01.2003 №51 (с изменениями и дополнениями), и определяют порядок проведения рекламной игры «Покупки в «Белмаркет» вкуснее с Mastercard!» (далее – Рекламная игра).

1. Сведения об организаторе и заинтересованном лице Рекламной игры:
Организатором Рекламной игры является общество с ограниченной ответственностью «Рефорте», УНП 100422707 (далее – Организатор), с местом нахождения по адресу: 220030, Республика Беларусь, г. Минск, пл. Свободы, д. 4, офисное помещение №334. Электронный адрес: post@forte.by.
Заинтересованным лицом Рекламной игры является: иностранное общество с ограниченной ответственностью «БелМаркетКомпани», УНП 190839877 (далее — «Заинтересованное лицо»), с местом нахождения по адресу: 220095, Республика Беларусь, г. Минск, ул. Якубова, д. 58, 2-й этаж, комн. 7.

2. Наименование Рекламной игры:
«Покупки в «Белмаркет» вкуснее с Mastercard!»

3. Территория проведения Рекламной игры: магазины торговой сети «Белмаркет» в Республике Беларусь за исключением магазинов:
г. Минск, 2-й Велосипедный пер., 32-4;
г. Гродно, ул. Домбровского, 39;
г. Могилев, ул. Ленинская, 85, ул. Первомайская, 160, ст. Буйничи, ул. Ленинская, 68, ул. Карабановская, 86, ул. Пашковская, 31, ул. Бонч-Бруевича, 5.

4. Срок начала Рекламной игры: 24 февраля 2017 года.

5. Срок окончания Рекламной игры: 24 марта 2017 года.

6. Наименование услуг, в целях стимулирования реализации которых проводится Рекламная игра:
Рекламная игра проводится в целях стимулирования проведения безналичных платежей в магазинах торговой сети «Белмаркет» с использованием платежных карт Mastercard всех типов, эмитированных банками-резидентами Республики Беларусь (далее - Карты), за исключением карт Maestro и ко-бейджинговых карт Белкарт/Maestro.

7. Состав и размер призового фонда Рекламной игры и источники его формирования:
Размер призового фонда Рекламной игры составляет 27 938,70 (Двадцать семь тысяч девятьсот тридцать восемь белорусских рублей, 70 копеек) без НДС.
Источником формирования призового фонда является имущество Заинтересованного лица.
Состав призового фонда:

№	Наименование выигрыша (ПРИЗА)	Цена за шт., белорусских рублей	Кол-во, шт.	Итого стоимость, белорусских рублей
1	Икра зернистая 95 гр., ж/б, Русский Рыбный Мир	5,55	5 034 шт.	27 938,70

8. Условия, при соблюдении которых физическое лицо становится участником рекламной игры; место, дата, время и порядок проведения розыгрыша призового фонда, в том числе порядок определения победителей:
8.1. Участниками Рекламной игры могут стать совершеннолетние (достигшие 18 лет) физические лица, постоянно проживающие на территории Республики Беларусь (граждане Республики Беларусь, а также иностранные граждане и лица без гражданства), являющиеся держателями действующей банковской карты Mastercard, эмитированной банками-резидентами Республики Беларусь (далее Карты), за исключением карты Maestro и ко-бейджинговой карты Белкарт/Maestro. Участником Рекламной игры не может быть лицо, состоящее в трудовых отношениях с Организатором и Заинтересованным лицом, супруг (супруга) такого лица, его близкие родственники, лица, находящиеся с таким лицом в отношениях свойства, а также члены комиссии по проведению Рекламной игры.
8.2. Для участия в Рекламной игре необходимо:
8.2.1. 24.02.2017 г. в период времени с 15.50 часов по 19.50 часов (включительно) и/или 25.02.2017 г. в период времени с 12.50 часов по 16.50 часов (включительно) и/или 07.03.2017 г. в период времени с 15.50 часов по 19.50 часов (включительно) и/или 08.03.2017 г. в период времени с 12.50 часов по 16.50 часов (включительно) в магазинах торговой сети «Белмаркет», указанных в п. 10 Правил, совершить безналичные операции с использованием банковских платежных карт Mastercard, за исключением карт Maestro и ко-бейджинговых карт Белкарт/Maestro, эмитированных банками-резидентами Республики Беларусь, по оплате покупки товаров на сумму от 10 (десяти) белорусских рублей, за исключением покупки алкогольных, слабоалкогольных напитков, пива, табачных изделий.
8.2.2. В даты и период времени, указанные в пункте 11 Правил, первым обратиться в один из Центров выдачи призов, указанных в пункте 10 Правил, передать карт-чек и кассовый чек работнику данного Центра выдачи призов, а также предъявить банковскую карту для сверки номера карты на карт-чеке с номером предъявленной карты.
К участию в Рекламной игре допускаются только Участники с карт-чеками, распечатанными на терминальном оборудовании в даты и период времени, предусмотренные в п. 8.2.1 Правил проведения Рекламной игры.
Центры выдачи призов работают в соответствии с графиком, предусмотренным в п. 11 Правил. Взамен участнику предоставляется право случайным образом извлечь из лототрона, находящегося в этом Центре выдачи призов, одну скретч-карту. Скретч-карта содержит в себе под защитным стираемым слоем либо наименование выигранного приза «Икра зернистая 95 гр., ж/б, Русский Рыбный Мир», либо указание о том, что приз не выигран. Участник должен в присутствии работников Центра выдачи призов снять защитный стираемый слой с извлеченной скретч-карты и вернуть скретч-карту работнику Центра выдачи призов.
Общее количество скретч-карт для розыгрышей и количество выигрышных скретч-карт указано в п.10 Правил.
8.2.3. Информирование участников о выигрыше производится устным объявлением работником Центра выдачи призов при снятии защитного стираемого слоя с извлеченной Участником из лототрона скретч-карты, которая остается у Организатора.
8.2.4. Не являются основанием для участия в Рекламной игре:
• безналичные операции, совершенные до или после периода, указанного в п. 8.2.1 Правил;
• безналичные операции, совершенные вне магазинов торговой сети «Белмаркет», указанных в п. 10 Правил.
8.2.5. В Рекламной игре можно принимать участие неограниченное количество раз при выполнении условий Рекламной игры, предусмотренных настоящими Правилами.

9. Место, порядок и срок выдачи выигрышей:
9.1. ПРИЗЫ (выигрыши) вручаются Победителям в Центрах выдачи призов, в которых ими была извлечена из Лототрона выигрышная скретч-карта. Выдача призов производится во время работы Центров выдачи призов в соответствии с пунктом 11 Правил в день обращения Победителя в Центр выдачи призов и выполнения им условий, предусмотренных пунктом 9.2 Правил.
9.2. Для получения приза необходимо предъявить работнику соответствующего Центра выдачи призов:
- скретч-карту с выигрышем (остается у Организатора);
- сообщить свою фамилию и инициалы;
- карт-чеки (либо их копии), которые остаются у Организатора;
- кассовый чек.
9.3. ПРИЗЫ не подлежат замене. Выплата денежного эквивалента Призов не осуществляется. Ответственность Организатора по выдаче Призов ограничена количеством и видом призов, указанных в Правилах.
9.4. Победитель самостоятельно несет налоговые обязательства, связанные с получением приза.
9.5. Победители, претендующие на получение призов, обязуются заполнить и подписать все необходимые для их получения документы, предоставляемые Организатором, выполнить все условия, предусмотренные Правилами, а также формальности, необходимые для получения призов.
9.6. В случае невыполнения Победителями настоящих Правил в выдаче приза может быть отказано.

10. Центры выдачи призов, расположенные по адресам магазинов торговой сети «Белмаркет», в которых проводится выдача ПРИЗОВ:

№ п/п	Адреса магазинов торговой сети «Белмаркет», в которых проводится рекламная игра и в которых расположены Центры выдачи призов (ЦВП)	Кол-во скретч-карт всего (шт.) в ЦВП / в том числе количество выигрышных скретч-карт (шт.) в ЦВП 24.02.17 г.	Кол-во скретч-карт всего (шт.) в ЦВП / в том числе количество выигрышных скретч-карт (шт.) в ЦВП 25.02.17 г.	Кол-во скретч-карт всего (шт.) в ЦВП / в том числе количество выигрышных скретч-карт (шт.) в ЦВП 07.03.17 г.	Кол-во скретч-карт всего (шт.) в ЦВП / в том числе количество выигрышных скретч-карт (шт.) в ЦВП 08.03.17 г.
1	г. Минск, 50 лет Победы, 5А	65/13	65/13	130/26	130/26
2	г. Минск, Гамарника, 16/1	85/17	85/17	170/34	170/34
3	г. Минск, Минский р-н, Новодворский с/с, пос. Ельница;	70/14	70/14	140/28	140/28
4	г. Минск, Неманская, 67	65/13	65/13	130/26	130/26
5	Боровлянский с/с, д.Боровляны, ул. Березовая Роща, 108	85/17	85/17	170/34	170/34
6	г. Минск, ул. Героев 120 Дивизии, 21	80/16	80/16	160/32	160/32
7	г. Минск, ул. Скрыганова, 14	80/16	80/16	160/32	160/32
8	г. Минск, ул.Жудро, 16	80/16	80/16	160/32	160/32
9	Минский р-н, а/г Лесной, ул. Н. Н. Александрова, 15	100/20	100/20	200/40	200/40
10	г. Минск, Голодеда, 38А-2	35/7	35/7	70/14	70/14
11	г. Минск, Кольцова, 10	60/12	60/12	120/24	120/24
12	г. Минск, Куйбышева, 46	110/22	110/22	220/44	220/44
13	г. Минск, Н. Орды, 37	45/9	45/9	90/18	90/18
14	г. Минск, Нестерова, 94	75/15	75/15	150/30	150/30
15	г. Минск, Притыцкого, 66	75/15	75/15	150/30	150/30
16	г. Минск, ул. Карбышева, д.7, корп. 2, пом. 3	40/8	40/8	80/16	80/16
17	г. Минск, ул. Максима Горецкого, 73	85/17	85/17	170/34	170/34
18	г. Минск, ул. Н. Орды, 29	35/7	35/7	70/14	70/14
19	г. Минск, ул. Слободская, 37	45/9	45/9	90/18	90/18
20	г. Минск, ул. Яна Чечота, 2	140/28	140/28	280/56	280/56
21	г. Минск, ул.Варвашени, 1	65/13	65/13	130/26	130/26
22	г. Минск, ул.Волгоградская, 45	80/16	80/16	160/32	160/32
23	г. Минск, ул.Мележа, д.5, корп. 1, пом. 102	40/8	40/8	80/16	80/16
24	г. Минск, ул.Связистов, 13	55/11	55/11	110/22	110/22
25	г. Минск, Якубова, 58	90/18	90/18	180/36	180/36
26	Минский р-н, Боровлянский с/с, 43, район д. Боровляны.	90/18	90/18	180/36	180/36
27	Минский р-н, Сенницкий с/с, аг Сеница, ул. Зеленая 1/5	125/25	125/25	250/50	250/50
28	Минский р-н, г. Колодищи, Минская, 5	45/9	45/9	90/18	90/18
29	Минская обл., г. Молодечно, В.Гастинец, 75	60/12	60/12	120/24	120/24
30	Минская обл., г. Молодечно, Строителей, 6	60/12	60/12	120/24	120/24
31	Минская обл., г. Слуцк, ул. Парижской Коммуны, 2	105/21	105/21	210/42	210/42
32	Минская обл., г. Борисов, ул. 50 лет БССР, 39	80/16	80/16	160/32	160/32
33	Минская обл., г. Жодино, 40 лет Октября, 31	70/14	70/14	140/28	140/28
34	Минская обл., г. Жодино, 50 лет Октября, 15	70/14	70/14	140/28	140/28
35	Минская обл., г. Жодино, 8 Марта, 13	90/18	90/18	180/36	180/36
36	Минская обл., г. Жодино, Ленина, 8а	90/18	90/18	180/36	180/36
37	Минская обл., г. Жодино, Советская, 1А	55/11	55/11	110/22	110/22
38	Минская обл., г. Жодино, Советская, 27а	40/8	40/8	80/16	80/16
39	Минская обл., Минский р-н, Петришевский с/с, 6 район г. Заславля	80/16	80/16	160/32	160/32
40	г. Могилев, Криулина, 11	50/10	50/10	100/20	100/20
41	г. Могилев, Крупской, 65	65/13	65/13	130/26	130/26
42	г. Могилев, Строителей, 28	35/7	35/7	70/14	70/14
43	г. Могилев, пер. Мечникова, 1	35/7	35/7	70/14	70/14
44	г. Могилев, Орловского, 4	40/8	40/8	80/16	80/16
45	г. Могилев, Первомайская, 32/2	50/10	50/10	100/20	100/20
46	г. Могилев, Челюскинцев, 136	75/15	75/15	150/30	150/30
47	г. Могилев, Якубовского, 37	55/11	55/11	110/22	110/22
48	г. Могилев, Гришина, 104б	45/9	45/9	90/18	90/18
49	г. Могилев, 30 лет Победы, 14а	65/13	65/13	130/26	130/26
50	г. Могилев, Каштановая, 2	90/18	90/18	180/36	180/36
51	г. Витебск, пр-т Строителей, 22Г	60/12	60/12	120/24	120/24
52	г. Гродно, Горького, 91	80/16	80/16	160/32	160/32
53	г. Гродно, пр-т Клецкова, д. 21Б	60/12	60/12	120/24	120/24
54	г. Гродно, ул. Лиможа, д. 45, корп. 2, пом. 65	50/10	50/10	100/20	100/20
55	г. Гродно, ул. Соломовой, 82	105/21	105/21	210/42	210/42
56	Гродненская обл., г. Речица, ул. Ленина, 209А	55/11	55/11	110/22	110/22
57	Гродненская обл., г. Речица, ул. Строителей, 11а	35/7	35/7	70/14	70/14
58	Гродненская обл., г. Лида, ул. Пролыгина, 68	60/12	60/12	120/24	120/24
59	Брестская обл., г. Пружаны, Интернациональная, 3	70/14	70/14	140/28	140/28
60	Брестская обл., г. г.Барановичи, пр-т Машерова, 7	50/10	50/10	100/20	100/20
61	Брестская обл., г.Барановичи, ул. Брестская, 226-8	55/11	55/11	110/22	110/22
62	Брестская обл., г. Барановичи, ул. Тельмана, 98	65/13	65/13	130/26	130/26

В розыгрышах, которые проводятся 08.03.2017 г., также участвуют все скретч-карты, не разыгранные в предыдущих розыгрышах в соответсвующих Центрах выдачи призов.
Общее количество скретч-карт для розыгрышей составляет 25 170 штук, в том числе количество выигрышных скретч-карт составляет 5 034 штуки.

11. График (время) работы Центров выдачи призов:

Дата	День недели	Часы работы
24.02.2017	пятница	16:00 - 20:00
25.02.2017	суббота	13:00 - 17:00
07.03.2017	вторник	16:00 - 20:00
08.03.2017	среда	13:00 - 17:00

12. Состав комиссии по проведению Рекламной игры:
Организатор создает комиссию по проведению Рекламной игры в следующем составе:
председатель комиссии:
1. Даниленко Валерий Михайлович, Управляющий ООО «Рефорте».
Члены комиссии:
2. Алещенко Ольга Ивановна, главный бухгалтер ООО «Рефорте»;
3. Даниленко Ольга Михайловна, специалист по рекламе ООО «Рефорте Групп»;
4. Трофимович Кристина Владимировна, специалист по работе с клиентами ООО «Рефорте Групп»;
5. Мажуть Алексей Сергеевич, специалист по работе с клиентами ООО «Рефорте».

13. Название печатного средства массовой информации, в котором будут опубликованы Правила Рекламной игры и сведения о результатах проведения Рекламной игры, а также сроки их опубликования
Правила Рекламной игры подлежат публикации в газете «Звязда» до начала Рекламной игры.
Сведения о результатах проведения Рекламной игры будут опубликованы в газете «Звязда» не позднее 24.03.2017 г.

14. Иные условия
14.1. Принимая участие в Рекламной игре, участники подтверждают свое ознакомление и согласие со всеми условиями Правил, а также принимают на себя обязательство выполнять все требования Правил и законодательства, вытекающие из участия в Рекламной игре и/или связанные с получением призов.
14.2. Участники соглашаются давать рекламные интервью об участии в Рекламной игре, в том числе на радио, телевидении, в Интернете и иных средствах массовой информации, а также сниматься для изготовления графических рекламных материалов без уплаты за это какого-либо вознаграждения в период проведения Рекламной игры.
14.3. Факт участия в Рекламной игре подразумевает, что ее участники соглашаются с тем, что в период проведения Рекламной игры их имена, фамилии, отчества, фотографии, аудио- и видеоинтервью и иные материалы о них могут быть использованы Организатором в любых рекламных и (или) информационных материалах, связанных с проведением Рекламной игры, без уплаты какого-либо вознаграждения Участнику. Все права, в том числе исключительные имущественные права, на такие интервью и результаты съемки будут принадлежать Организатору.
14.4. Споры между Организатором и участниками Рекламной игры рассматриваются согласно законодательству Республики Беларусь.
14.5. Все возможные претензии участников Рекламной игры должны быть адресованы непосредственно Организатору по адресу: 220030, Беларусь, Минск, пл. Свободы, д.4, офисное помещение №334.
14.6. Информацию об условиях участия и проведения рекламной игры можно получить по телефону для справок по вопросам проведения рекламной игры: +375 (17) 327-87-48 с 11:00 до 17:00 часов в рабочие дни.

Свидетельство о государственной регистрации Рекламной игры № 2932, выданное Министерством антимонопольного регулирования и торговли Республики Беларусь 08.02.2017 г.

Телефон для справок по вопросам проведения Рекламной игры:

+375 (17) 327-87-48

ЮРКАС®
дверная компания

Сведения о результатах проведения рекламной игры

«В ЕГИПЕТ С ЮРКАС»

1. Сведения об организаторе:

Частное торговое унитарное предприятие «Юркас» (Далее – Организатор). УНП 690731341. Зарегистрирован решением Солигорского райисполкома от 18.05.2009 г. № 0090853. Регистрационный номер в Едином государственном регистре юридических лиц и индивидуальных предпринимателей № 690731341. Юридический адрес: 223701, г. Солигорск, ул. Л. Комсомола, 40-27/1. Местонахождение Организатора: Щомыслицкий с/с, 58, район деревни Озерцо, 223021, Минская область, Минский район, Республика Беларусь. Почтовый адрес: ул. Платонова, д. 34, ком. 513, 220005, г. Минск.

2. Наименование рекламной игры:

«В Египет с Юркас»

3. Сроки проведения:

10.12.2016 - 28.01.2017 (включая период розыгрыша и вручения призов)

4. Сведения о государственной регистрации рекламной игры:

Свидетельство №2895 о государственной регистрации рекламной игры, зарегистрированной 28 ноября 2016 года, выдано Министерством торговли Республики Беларусь.

5. Сведения о количестве участников рекламной игры:

В рекламной игре приняли участие 464 человека (зарегистрированных участников).

6. Сведения о розыгрыше призового фонда:

Призовой фонд был разыгран полностью. Главный приз – путевку на двоих в Египет на 7 ночей, получает участник, зарегистрированный под номером 412: Царук Игорь Петрович, проживающий в г. Клецк Минской области и совершивший покупку, соответствующую условиям рекламной игры в магазине «Юркас» по адресу: Минск, Щомыслицкий с/с, 58.

Результат розыгрыша зафиксирован в Протоколе комиссии по проведению рекламной игры.

Победитель оповещен Организатором о выигрыше и о правилах его получения в соответствии с условиями рекламной игры.

7. Телефоны для справок по вопросам проведения рекламной игры:

+375(17) 511-99-65, +375(29) 69-69-777 с 10:00 до 17:00 в рабочие дни, а также на сайте **www.yurkas.by/igra**

ОАО «ВИТЕБСКЛЕС»

извещает акционеров о проведении очередного общего собрания акционеров **23 марта 2017 года в 11.00** по адресу:
г. Витебск, ул. Ленинградская, д.119-А

ПОВЕСТКА ДНЯ:

1. Об итогах финансово-хозяйственной деятельности Общества в 2016 году и определение основных направлений деятельности Общества на 2017 год.
2. О результатах аудиторской проверки и проверки ревизионной комиссии финансово-хозяйственной деятельности Общества за 2016 год.
3. Утверждение годового отчета, бухгалтерского баланса, счетов прибыли и убытков Общества за 2016 год.
4. Распределение прибыли Общества за 2016 год.
5. О направлениях использования прибыли Общества в 2017 году и в I квартале 2018 года.
6. Избрание членов наблюдательного совета и ревизионной комиссии Общества.
7. О вознаграждении членов наблюдательного совета и ревизионной комиссии.

С материалами собрания акционеры могут ознакомиться по месту нахождения общества (г. Витебск, ул. Ленинградская, 119-А, приемная в рабочие дни в период с 13 марта по 23 марта 2017 года с 9.00 до 16.30, а в день проведения собрания – по месту его проведения).

Список акционеров для участия в собрании будет составлен по состоянию на 1 марта 2017 года.

Регистрация участников собрания проводиться с 9.30 до 10.45 по месту проведения собрания. Участникам собрания при себе иметь документ, удостоверяющий личность, а для представителей акционеров – и доверенности

УНП 300029146

21 марта 2017 года в 17.00

состоится очередное общее собрание акционеров

«ОАО «Элегант»

ПОВЕСТКА ДНЯ:

1. Итоги финансово-хозяйственной деятельности общества за 2016 год и основные направления деятельности общества в 2017 году.
2. Отчет наблюдательного совета общества.
3. Утверждение годовой бухгалтерской (финансовой) отчетности общества за 2016 год.
4. О выплате дивидендов и утверждении распределения прибыли и убытков общества за 2016 год.
5. Утверждение основных направлений использования прибыли в 2017 году и I квартале 2018 года.
6. Избрание членов наблюдательного совета и ревизионной комиссии общества.
7. О материальном вознаграждении членов наблюдательного совета и ревизионной комиссии общества.

Место нахождения ОАО «Элегант»: г. Гомель, ул. Интернациональная, 13-1.
Место проведения собрания: г. Гомель, ул. Интернациональная, 13-1.
Время регистрации участников собрания в день проведения собрания с 16.30 до 17.00 по предъявлении документа, удостоверяющего личность (для представителя акционера – доверенность).
Акционеры могут ознакомиться с материалами по вопросам повестки дня собрания в рабочие дни с 11.00 до 13.00 , начиная с 01.03.2017, по месту нахождения общества.

УНП 400078331 Наблюдательный совет

ИЗВЕЩЕНИЕ О ПРОВЕДЕНИИ АУКЦИОНА

РУП «БЕЛСПЕЦКОНТРАКТ»

23 марта 2017 года проводит 3-й открытый аукцион по продаже имущества республиканской собственности

№ лотов	Наименование техники	Местонахождение объекта	Начальная цена продажи (бел. руб.)	Сумма задатка (бел. руб.)
17	Грузовой Урал-4320-0710 ш. 087792 дв. б/н 1987 г. *4 кат. 119 043 км*	г. Старые Дороги в/ч 48668	7 900	790
18	Седельный тягач КамАЗ-54112 ш. 0019127 дв. 0352787 1988 г. *4 кат. 35 204 км*	г. Старые Дороги в/ч 48668	4 500	450
19	Автошасси МАЗ-543М ш. ТМ2ТР2120290 дв. 9001К00596 1990 г. *4 кат. 29 271 км*	г. Старые Дороги в/ч 48668	9 000	900
20	Грузовой Урал-4320-0710-01 ш. 101231 дв. 674225 1988 г. *4 кат. 66 915 км*	г. Старые Дороги в/ч 48668	5 000	500
21	Смазка Литол-24 в бочках некондиция (по 173 кг в бочке) 1983 г. Бочка БС-200 со с/дн 1983 г. 2 кат. Партия 200 бочек	н.п. Красн. Берег в/ч 55461	18 300	1 830
22	Смазка Литол-24 в бочках некондиция (по 173 кг в бочке) 1983 г. Бочка БС-200 со с/дн 1983 г. 2 кат. Партия 200 бочек	н.п. Красн. Берег в/ч 55461	18 300	1 830
23	Смазка Литол-24 в бочках некондиция (по 173 кг в бочке) 1983 г. Бочка БС-200 со с/дн 1983 г. 2кат. Партия 200 бочек	н.п. Красн. Берег в/ч 55461	18 300	1 830
24	Смазка Литол-24 в бочках некондиция (по 173 кг в бочке) 1983 г. Бочка БС-200 со с/дн 1983 г. 2 кат. Партия 200 бочек	н.п. Красн. Берег в/ч 55461	18 300	1 830
25	Смазка Литол-24 в бочках некондиция (по 173 кг в бочке) 1983 г. Бочка БС-200 со с/дн 1983 г. 2 кат. Партия 200 бочек	н.п. Красн. Берег в/ч 55461	18 300	1 830
26	Смазка Литол-24 в бочках некондиция (по 173 кг в бочке) 1983 г. Бочка БС-200 со с/дн 1983 г. 2 кат. Партия 171 бочка	н.п. Красн. Берег в/ч 55461	15 646.5	1 565

Аукцион состоится по адресу: г.Минск, ул.Казинца, д.2, 6-й этаж, **23 марта 2017 г. в 11.00.**

К участию в аукционе допускаются юридические лица, индивидуальные предприниматели и физические лица, оплатившие задаток, гарантийный депозит и подавшие заявление на участие в аукционе, соглашение, учредительские и другие необходимые документы до **17.00 20 марта 2017 года**.

Заключительная регистрация участников аукциона будет производиться **23 марта 2017 г. с 9.00 до 9.45.**

Победитель аукциона обязан:

1. Заключить договор купли-продажи не позднее 3 банковских дней с момента проведения аукциона**.**

2. Произвести оплату стоимости движимого имущества разовым платежом в течение **5** банковских дней для резидентов Республики Беларусь и **10** банковских дней для нерезидентов Республики Беларусь со дня подписания договора купли-продажи.

Задаток, указанный в таблице, а также гарантийный депозит в размере 300,00 белорусского рубля и денежные средства за выигранное имущество перечисляются на расчетный счет РУП «Белспецконтракт»: белорусские рубли – 3012244970018 в ОАО «Белинвестбанк», г. Минск, пр. Машерова, 29, код 153001739, российские рубли – 3012107883087 в Центре банковских услуг №701,ОАО»БПС-Сбербанк» г. Минск, ул. Чкалова, 18/1, код 369, УНН 101099370, ОКПО 37401662 Корреспондент-Сбербанк России г. Москва, № корсчета 30111810100000000090. Реквизиты банка: БИК 044525225 ИНН 7707083893 к/с в ОПЕРУ Московского ГТУ Банка России №30101810400000000225, УНП 101099370, БИК 153001369. **Без НДС**. **Справки по тел.: (017) 398 07 81, факс (017) 398 07 81. Наш адрес в Интернете: www.bsk.by, auk@bsk.by**

Гродненский филиал РУП «Институт недвижимости и оценки»

ИЗВЕЩАЕТ О ПРОВЕДЕНИИ ПОВТОРНОГО АУКЦИОНА ПО ПРОДАЖЕ ИМУЩЕСТВА

Наименование	Характеристика
ЛОТ 1	
Наименование объекта, краткая характеристика, адрес расположения	Незавершенное законсервированное капитальное строение, инв. №422/U-39260 (назначение – здание неустановленного назначения, наименование – незавершенное законсервированное капитальное строение), площадью 0,0 кв. м, расположенное по адресу г. Щучин, ул. Я. Купалы, 26
Земельный участок, на котором расположен объект	Кадастровый номер 425850100003000331 (назначение – земельный участок для содержания и обслуживания жилого дома), площадью 0,1141, расположенный по адресу г. Щучин, ул. Я. Купалы, 26
Начальная цена продажи	19 045,50 р. (девятнадцать тысяч сорок пять рублей пятьдесят копеек) с учетом НДС
Сумма задатка	1904 р. (одна тысяча девятьсот четыре рубля)
Продавец	ОАО «Щучинагропродукт», 231513, Щучинский р-н, д. Янчуки, тел. 8-01514-411-79
Организатор торгов	Гродненский филиал РУП «Институт недвижимости и оценки», г. Гродно, ул. Врублевского, д. 3, каб. 209, тел. 41-98-32
Условия аукциона	Аукцион без условий
Условия оплаты	По договоренности сторон
Срок заключения договора купли-продажи	Не позднее 20 рабочих дней с момента подписания протокола аукционных торгов
Номер р/сч для перечисления задатка	301 257 917 0017 в Дирекции ОАО «Белинвестбанк» по Гродненской области БИК 153001739, УНП 500833225

Аукцион состоится 03 марта 2017 г. в 11.00 по адресу: г. Гродно, ул. Врублевского, 3-209.

К участию в аукционе допускаются физические лица, юридические лица и индивидуальные предприниматели, подавшие организатору аукциона в названный в извещении срок заявление с приложением необходимых документов и внесшие в установленном порядке на указанный в извещении текущий (расчетный) счет сумму задатка, получившие билеты участников аукциона с указанием даты регистрации заявления и заключившие с организатором аукциона соглашение о правах и обязанностях сторон в процессе подготовки и проведения аукциона.

Для участия в аукционе в указанный в извещении срок в Гродненский филиал РУП «Институт недвижимости и оценки» подается заявление на участие в аукционе со следующими документами:

заверенная банком копия платежного поручения о внесении суммы задатка на текущий (расчетный) счет, указанный в извещении;

юридическим лицом – резидентом Республики Беларусь – копия документа, подтверждающая государственную регистрацию юридического лица;

индивидуальным предпринимателем – документ, подтверждающий государственную регистрацию индивидуального предпринимателя, и его копия, которая заверяется организатором аукциона;

юридическим лицом – нерезидентом Республики Беларусь – легализованные в установленном порядке копии учредительных документов и выписка из торгового реестра страны происхождения (выписка должна быть подготовлена в течение шести месяцев до подачи заявления на участие в аукционе) либо иное эквивалентное доказательство юридического статуса в соответствии с законодательством страны происхождения; документ о финансовой состоятельности, выданный обслуживающим банком или иной кредитно-финансовой организацией, с удостоверенным переводом на белорусский или русский язык.

При подаче документов на участие в аукционе организатору аукциона предъявляются:

представителем юридического лица, индивидуального предпринимателя – доверенность (документ, подтверждающий полномочия должностного лица) и документ, удостоверяющий личность этого представителя;

физическим лицом – документ, удостоверяющий личность физического лица;

представителем физического лица – доверенность и документ, удостоверяющий личность представителя.

Прием заявлений на участие в аукционе со всеми необходимыми документами заканчивается в установленные организатором аукциона день и время, указанные в извещении. Заявления, поступившие после установленного срока, не рассматриваются.

Сроком поступления заявления является дата его регистрации в журнале регистрации заявлений на участие в аукционе. Организатор аукциона имеет право снять предмет аукциона с торгов в любое время, но не позднее чем за 3 календарных дня до назначенной даты проведения аукциона, о чем организатором аукциона извещаются участники аукциона.

В процессе торгов начальная цена повышается аукционистом до тех пор, пока только один участник согласится приобрести предмет торгов. Данный участник объявляется победителем торгов. Если аукцион признан несостоявшимся в силу того, что заявление на участие в нем подано только одним лицом, предмет аукциона продается этому лицу при его согласии по начальной цене, увеличенной на 5 процентов.

Объявление о проведении первого аукциона было размещено в газете «Звязда» от 04.08.2016

Заявления на участие в аукционе принимаются по адресу: г. Гродно, ул. Врублевского, 3, каб. 209, с 8.30 до 17.30 (понедельник – четверг) и с 8.30 до 16.30 (пятница). Последний день приема заявлений – 28 февраля 2016 г. до 15.00

Телефоны для справок: 45-05-38, 41-98-32 – Гродненский филиал РУП «Институт недвижимости и оценки»

http://grodnoino.by/

БЕЛАРУЧСКИЙ СЕЛЬСКИЙ ИСПОЛНИТЕЛЬНЫЙ КОМИТЕТ

сообщает о проведении 6 марта 2017 года открытого аукциона по продаже земельных участков в частную собственность для строительства и обслуживания одноквартирных жилых домов

Номер лота	Адрес земельного участка, кадастровый номер	Площадь, га	Инженерная и транспортная инфраструктура	Начальная цена, бел. руб.	Расходы по подготовке зем. документации	Сумма задатка, бел. руб.
Аукцион по продаже земельных участков гражданам в частную собственность для строительства и обслуживания одноквартирного жилого дома						
1	Минская область, Логойский район, Беларучский с\с, д. Корбачевка, земельный участок У-1, кадастровый номер 623280403601000063, целевое назначение земельного участка – земельный участок для строительства и обслуживания одноквартирного жилого дома (ПОВТОРНО)	0,1037	Возможность подключения к электроснабжению, подъезд с грунтовой дороги	5 500,00	1 484,26 + публикация в газете	550,00
2	Минская область, Логойский район, Беларучский с\с, д. Корбачевка, земельный участок У-2, кадастровый номер 623280403601000064, целевое назначение земельного участка – земельный участок для строительства и обслуживания одноквартирного жилого дома (ПОВТОРНО)	0,1015	Возможность подключения к электроснабжению, подъезд с грунтовой дороги	5 500,00	1 468,43 + публикация в газете	550,00

Задаток (10% от начальной цены) перечисляется на расчетный счет №3600619011121 в ОАО «АСБ Беларусбанк», код банка 795, код платежа 4901, УНН 600181549, получатель – Беларучский сельский исполнительный комитет.

Аукцион состоится 6 марта 2017 года в 10.00 по адресу: Минская обл., Логойский район, д. Алекшицы, ул. Центральная, д. 17. Заявления на участие принимаются по рабочим дням с 8.00–13.00 с 14.00–17.00 по адресу: Минская обл., Логойский район, д. Алекшицы, ул. Центральная, д. 17. Последний день приема заявлений – 1 марта 2017 года до 17.00.

Контактные телефоны: (801774)58445, 58435, 58436

БЕЛАРУЧСКИЙ СЕЛЬСКИЙ ИСПОЛНИТЕЛЬНЫЙ КОМИТЕТ

сообщает о проведении 20 марта 2017 года открытого аукциона по продаже земельных участков в частную собственность для строительства и обслуживания одноквартирных жилых домов

Номер лота	Адрес земельного участка, кадастровый номер	Площадь, га	Инженерная и транспортная инфраструктура	Начальная цена, бел. руб.	Расходы по подготовке зем. документации	Сумма задатка, бел. руб.
Аукцион по продаже земельных участков гражданам в частную собственность для строительства и обслуживания одноквартирного жилого дома						
1	Минская область, Логойский район, Беларучский с\с, д. Мочаны, ул. Заречная, д. 44А, земельный участок, кадастровый номер 623280406101000430, целевое назначение земельного участка – земельный участок для строительства и обслуживания одноквартирного жилого дома	0,1131	Возможность подключения к электроснабжению, подъезд с грунтовой дороги	9 000,00	1 913,92 + публикация в газете	900,00
2	Минская область, Логойский район, Беларучский с\с, д. Дубница, земельный участок У-10, кадастровый номер 623280406101000430, целевое назначение земельного участка – земельный участок для строительства и обслуживания одноквартирного жилого дома	0,1270	Возможность подключения к электроснабжению, подъезд с грунтовой дороги	4 750,00	1 382,04 + публикация в газете	475,00

Задаток (10% от начальной цены) перечисляется на расчетный счет №3600619011121 в ОАО «АСБ Беларусбанк», код банка 795, код платежа 4901, УНН 600181549, получатель – Беларучский сельский исполнительный комитет.

Аукцион состоится 20 марта 2017 года в 10.00 по адресу: Минская обл., Логойский район, д. Алекшицы, ул. Центральная, д. 17. Заявления на участие принимаются по рабочим дням с 8.00–13.00 с 14.00–17.00 по адресу: Минская обл., Логойский район, д. Алекшицы, ул. Центральная, д. 17. Последний день приема заявлений – 14 марта 2017 года до 17.00.

Контактные телефоны: (801774)58445, 58435, 58436

НА ВУЗКАЙ ДАРОЗЕ

Пачаць гэты расказ хацелася б прыгожа. Напрыклад, словамі рускага класіка: «Мороз и солнце, день чудесный!..» Альбо беларускага: «Надышлі марозы, рэкі закавалі...» Аднак і першае, і другое ў тую зіму здаралася рэдка, значыць, расказ пачну без вершаў.

Дзядзька Іван быў чалавекам вельмі майстравым: ён, што называецца, з нічога і сваімі рукамі чаго толькі не зрабіў? Сабраў, у прыватнасці, трактар. Няхай без кабіны, няхай без глушыцеля, але ж ён вёз — і гаспадара, і ўсё, што той пакладзе...

Дык вось. Адным цёплым лютаўскім днём вырашыў Іван паехаць у лес па дровы. Ускінуў на плечы целагрэйку, на макаўку — шапку-аблавушку, заткнуў за пояс сякеру і завёў стальнога каня.

Ехаць да лесу было далекавата — кіламетраў з пяць і там яшчэ парачку. Але ж у такое прыгожае надвор'е адлегласці Іван не заўважаў. Трактарок яго роўненька, хоць і на ўсю ваколіцу лапатаў, на кожнай ямінцы гаспадара свайго лёгка падкідваў, «вушамі» ад шапкі вецер ганяў...

Што важна, вушы ў Івана былі адкрытыя...

І тым не менш за грукатам ён не чуў, што на вузкай дарозе, ззаду за ім, амаль ад самай вёскі, прыстроіўся «жыгулёк» з трыма хлопцамі-пасажырамі. Куды яны ехалі і чаго, ці моцна спяшаліся, гісторыя змоўчвае, а я прыдумваць не буду. Але ж факт, што абагнаць Іванаву тарахцелку яны вельмі хацелі і дзеля гэтага чаго толькі не рабілі: і сігналілі трактарысту, і фарамі міргалі, і крычалі-галёкалі, і свісталі... У адказ ява бачылі адно — вясёлае калыханне «спіны» ды «вушэй» у шапцы.

Толькі ў лесе хлопцы неяк злаўчыліся — заехалі наперад, абагналі самаробны трактар і, загарадзіўшы дарогу, сталі. Іван спыніўся таксама: як нічога ніякага пайшоў да людзей.

Думаеце, атрымаў па шапцы?

Не, тады яшчэ завядзёнак такіх не было. Хлопцы проста вылезлі з машыны, рушылі насустрач трохі здзіўленаму Івану, парукаліся. Адзін пры гэтым заўсміхаўся, разглядаючы трактар, другі — паляпаў умельца па плячы, трэці — самы сур'ёзны, кіроўца, апусціў у Іванавай шапцы вушы і надзейна, на два вузлы, пад самай шыяй завязаў іх.

Пасля гэтага хлопцы моўчкі селі ў свае «жыгулі» і паехалі.

Дзядзька паспрабаваў быў развязаць вузел — навобмацак не атрымалася, а люстэрка пры сабе ён не меў. Паспрабаваў быў парваць завязкі — дудкі: хтось прышыў як сабе. Была думка неяк скарыстацца сякерай... Не прылаўчыўся...

Так і працаваў бедны, — мокры, як мыш... Ведама — дровы... З пілой, з сякерай...

І дамоў потым ехаў, як першакласнік — з завязанымі вушамі.

Добра, што жонка ў хаце была: уратавала небараку, а то і еў бы ў шапцы.

... Змяніліся цяпер і часы, і норавы. Мала такіх людзей, як Іван, як яго спадарожнікі. Не носіць амаль ніхто шапак-аблавушак са штучнага футра. Няма і такіх прыгожых пагодных зім.

Але ж гэта было, як і гісторыя, якую я расказаў.

Генадзь Рыняк, *г. Бялынічы.*

ЛЮБОЎ НЕ БЛІНЦЫ...

Непадалёк ад нас, у суседніх вёсках жылі два былыя аднакласнікі, якія трымалі сабак. У аднаго быў прыгажунчык Рэкс, чыстапародная аўчарка, у другога — трохі... падобная на яе (то-бок на аўчарку) сучка Лада. Не скупілася яна — час ад часу прыводзіла гаспадару досыць мілых шчанят, але ж, можна сказаць, «двортэр'ераў». А яму хацелася, каб пародзістых, каб і сабе нарэшце «хлопчыка» пакінуць, і іншым прапанаваць.

Гаспадар казаў гэта Ладзе і нават не раз, яна слухала, але ж, падобна, не чула, бо па-ранейшаму выбірала «кавалераў» не цвярозым розумам з мэтай палепшыць пароду, а парывамі душы (як, дарэчы, і большасць істот жаночага полу). А ў выніку ў кожны новы прыплод «цешыла» то рабенькай поўсцю, то абвіслымі вушамі, то крывымі лапамі...

«З гэтым трэба нешта рабіць», — лічыў гаспадар і нават дадумаўся, што канкрэтна: ён дамовіўся са сваім аднакласнікам «пазнаёміць», «сасватаць» сабак.

Правілы этыкету пасля непрацяглых дэбатаў мужчыны вырашылі адкінуць: наладзіць сустрэчу на тэрыторыі «кавалера».

Сказана — зроблена: вечарам пэўнага дня, разагнаўшы з падворка ўсіх прэтэндэнтаў на Ладзіны лапу і сэрца, гаспадар вывеў сваю, як яму здавалася, надзейна схаваную «нявесту», пасадзіў яе ў каляску ІЖа і адправіўся ў суседнюю вёску.

Абуранае гэтым учынкам сабачае «вяселле» (і як толькі ўнюхалі?!) дружна рушыла следам: «ганаровы эскорт» складаўся з добрага дзясятка асобін.

Ладзін гаспадар, убачыўшы гэта, вырашыў уцячы, паддаць газку — думаў, што «світа» адстане. Ды дзе там: амаль упоравень з матацыклам «каціўся» нават самы маленькі з сабак — белалапы Шарык! Прычым — аж да сялібы Рэкса...

Далей за брамку мужчыны «эскорт» не пусцілі, наадварот — шуганулі так...

Ладу адну павялі ў гумно. Туды ж следам запусцілі Рэкса. Гаспадары абодвух сабак праз шчыліну ў дзвярах яшчэ «адсачылі» працэс «знаёмства»: тыя абнюхаліся, трэба разумець адно да аднаго паставіліся прыязна? А значыць, мужчынам падалося, што справа зроблена, бо «маладыя» ж засталіся навач...

Што далей было — таямніца, пакрытая цемрай, — і ў прамым, і ў пераносным сэнсе. Бо першае, што раніцай і яшчэ на подступах да гумна згледзелі «сваты», — быў падкоп пад дзвярыма.

Не ўсцешыла і тое, што ўбачылі потым: на сене соладка спаў прыгажунчык Рэкс. «Нявесты» і след прастыў.

Але ж надзею гаспадару яго Лада пакінула, прычым аж да той пары, пакуль не прывяла пяцярых здаровенькіх тоўсценькіх шчанючкоў. Кожны з іх «цягнуў» на аўчарку — чыстапародную... Калі б не рыжая афарбоўка і не белыя «шкарпэтачкі-гольфікі» — якраз як на лапках у Шарыка.

Алена Несцяронак, *г. Докшыцы.*

ЧАРОЎНЫЯ ЧАРАВІКІ

...Шчыра кажучы, маладыя вяскоўцы жылы цяпер не рвуць. І сапраўды: навошта трымаць карову, калі ў краме і малако, і смятана, і тварог з ёгуртам? І парасят навошта купляць, калі на іх то грып, то чума, то яшчэ якая бяда? Пусцеюць падворкі. Дык, значыць, і гароды паменшыць можна — сотак да пяці?

Праўда, і дзякуй богу, думаюць так не ўсе. Ёсць яшчэ, засталіся ў тутэйшых вёсках «дыназаўры»: не адмовіліся яны, трымаюць жывнасць. А для гэтага кожную вясну садзяць гоні бульбы ды сеюць збожжа. І, вядома ж, потым убіраюць усім не рыдлёўкамі і не сярпамі. Ім на дапамогу (клопатам дырэктара гаспадаркі) прыходзіць спецыяльная тэхніка. І, напрыклад, за штурвалам камбайна тады важна сядзіць Віцёк.

Да вяскоўцаў на прыватныя гоні ён, вядома ж, едзе не хаўтурыць: на працы чалавек знаходзіцца, яму заробак ідзе. І людзі пра гэта ведаюць, але ж самі таксама разлічыцца хочуць — аддзячыць чалавеку той жа бутэлечкай вінца альбо першаку. Віця гэтых гасцінцаў не просіць, ён проста не адмаўляецца. Але ж каб сесці піць... Ды Божа барані! Гэта — хіба пасля працы.

Дык вось. Закончыў ён уборку ў суседнім сяле, паставіў камбайн і толькі тады падаўся да хлопцаў, каб разам адзначыць дажынкі.

Выпіць у іх было што, закусіць — таксама, адзінае — чаравікі. Гарачыя і цяжкія, яны яшчэ зранку абцугамі сціскалі ногі, а ўжо бліжэй да вечара... Ступні ў іх аж гарэлі!

Віця рады быў, што разуўся. А яшчэ — што нарэшце дажынкі, можна сказаць, свята, што добрая кампанія, што выпіўка ёсць і закуска, што... «Зорка Венера ўзышла над зямлёю».

Карацей, у той вечар жонка ледзь прыждала яго.

Але ж прывеціла, заўважыла яшчэ, што муж кіслы нейкі, спытала, чаго?

— Ды вось, — уздыхнуў гаспадар, — быў конь ды, мусіць, з'ездзіўся. Захварэў я, падобна... Прыйдзецца да доктара заўтра ехаць: ногі ў ступнях — як сабакі рвуць!

— А Божухна! Ты ж нічога не казаў, — захвалявалася гаспадыня. — Ты ж раніцай з хаты як быццам здаровы пайшоў. Што ж з тваімі нагамі зрабілася? Не трымаюць?

— Не.

— То сядай хутчэй.

Віцёк памалу, асцярожненька апусціўся на канапу. Хацеў быў разуцца — жонка апярэдзіла:

— Давай дапамагу. Бедненькія ножкі...

Прысела ля іх і тут жа ўстала:

— Не дзіва, што яны баляць! Ты ж вочы разуй — паглядзі, як абуўся: на правай назе левы чаравік, а на левай — правы. Скідай... Як бачыш палягчэе. Можа і да доктара ехаць не спатрэбіцца.

Як у ваду кабета глядзела: боль амаль што сціх, прычым — у той жа вечар.

...Аднак тыя цесныя і цяжкія чаравікі Віцёк усё роўна не выкінуў, бо... чароўныя, бо дадому, да жонкі прывялі, нягледзячы на тое, што на правай назе быў левы, а на левай — правы.

Альфрэд Тычко, *в. Ідолта, Мёрскі раён.*

Рубрыку вядзе
Валянціна ДОЎНАР. *dounar@zviazda.by*

■ Неасабісты суб'ектыў

САЛОДКІ ВОЦАТ

Чаму «халява» не спрацоўвае

АКУРАТ у Дзень святога Валянціна, калі чакаеш нечага прыемнага і незвычайнага, я атрымала пісьмо на электронную пошту. Адрас адпраўшчыка быў абсалютна незнаёмы, але пачатак вельмі інтрыгаваў, таму ўзялася чытаць. «Камплімент у гэты дзень для вас. Я наткнуўся на свой профіль і электронны кантакт пры пошуку шчырага знешняй асобы, які можа дапамагчы мне. Я пасылаю вам гэты ліст са слязамі, смутку і глыбокай эмацыянальны болем у маім сэрцы. Я ведаю, што гэты ліст прыйдзе да вас, як здзіўленне, так як мы не ведалі, ці сустрэць адзін аднаго перад тым, улічваючы той факт, што я знайшоў ваш электронны кантакт праз Інтэрнэт у пошуках даверанай асобы, якое можа аказаць вялікую дапамогу мне.

Я Majok Джон Garang з Рэспублікі Судан, сын нябожчыка д-ра Джона Гаранг. Перад смерцю майго нябожчыка бацькі ў Угандзе на 31 ліпеня 2005 года ён быў віцэ-прэзідэнтам і былы лідэр паўстанцаў Судана і быў забіты прэзідэнт Судана Амар аль-Башыр у авіякатастрофе верталёта. Вы можаце прачытаць больш пра майго бацьку ў спасылы ніжэй. Я вымушаны звязацца з вамі ў выніку дрэннага звароту, які быў для мяне, вынесены на маёй мачахі. Яна ўзяла казначэйства і ўласцівасці ўсіх майго нябожчыка бацькі і хацеў забіць мяне на некалькі выпадкі жыцця, але Бог выратаваў мяне ад сваіх злых участкаў, такім чынам, я выратаваўся. У той жа час, я хацеў бы паехаць у Еўропу, але яна схавацца ад майго пашпарта і іншыя каштоўныя дакументы. На шчасце, яна не пазнаць, дзе я трымаў файл майго бацькі, які утрымліваў важныя дакументы. Зараз я ў цяперашні час знаходжання ў Сенегал ў якасці бежанца ў адпаведнасці з Высокай камісіяй Арганізацыі Аб'яднаных Нацый па справах бежанцаў».

ВОСЬ табе і «кампалімент! Звычайнае «нігерыйскае пісьмо», адзін з распаўсюджаных відаў махлярства, пра які не ведае толькі лянівы. Атрымлівала такое «шчасце» не раз, і па-англійску, і па-руску. Выходзіць, махляры ўдасканальваюцца: убачыўшы беларускіх дамен у адрасе, пішуць ужо на нашай мове. Як — іншая справа (у прыведзеных цытатах захаваная арфаграфія арыгінала). Але сэнс сумнай гісторыі беднага афрыканскага хлопца, якога пасля смерці бацькі затуркала і пазбавіла ўсяго злая мачаха, у агульных рысах зразумелы. Нацыскнуўшы на жаль і спачуванне адрасата, махляр пачынае яго спакушаць. Маўляў, бацька пакінуў на захоўванне суму 9 мільёнаў 700 тысяч долараў у адным з лонданскіх банкаў, адкрыўшы дэпазіт на імя сына. Але ж бедны сын — бежанец, а пашпарт у мачахі, і, калі ёй паведаміць пра гэтыя грошы, яна іх забярэ. Таму бедны Джон прапануе мне стаць яго даверанай асобай. Пасля ён зменіць месца жыхарства на Беларусь і мы разам тыя грошы з англійскай сталіцы забяром. За гэтыя клопаты ён мне абяцае 20 працэнтаў ад сумы, а ўсе астатнія сродкі ён мае намер інвеставаць у найбольш паспяховыя прадпрыемствы Беларусі, якія я маю парэкамендуе... Карацей, калі я клапачуся не толькі пра свой дабрабыт, але і дабрабыт сваёй краіны, я проста павінна напісаць Джону адказ, што я згодна, і тады ён мне прышле ўсе дадатковыя звесткі, якія мне спатрэбяцца ў гэтай нялёгкай, але высакароднай справе...

Я яму адказала. Маўляў, згодная толькі на 50 працэнтаў і ніяк не менш. Джон аказаўся шчодрым хлопцам і тут жа згадзіўся. Праўда, прыслаў нумар рахунка, на які я павінна перавесці 10 тысяч долараў, каб небарака змог выбрацца з Сенегала, дабрацца да Мінска і аформіць неабходныя дакументы. Апетыт Джона, варта сказаць, мяне расчараваў: 10 тысяч — зусім дробязь у параўнанні з без малога пяццю мільёнамі, якія ён мне абяцаў. Каб атрымаць гэту суму, паводле сцэнарыя, я павінна прадаць апошняе, залезці ў даўгі, але знайсці і хуценька пасласць на рахунак яўна не беларускага банка тыя няшчасныя дзесяць тысяч...

На гэтым наша перапіска, вядома ж, скончылася (я і адказала на тое «пісьмо шчасця», каб даведацца, на якую першапачатковую суму разлічваюць махляры). Пакінула сябе без надзеі стаць доларавай мільянеркай, сваю краіну — без такіх патрэбных ёй інвестыцый, махляроў — з дуляй. Сяджу цяпер задаволеная і разважаю: як увогуле на такое можна купіцца? Зразумела ж, што падобныя пісьмы — звычайны развод на грошы. Якім дурнем трэба быць, каб увязацца ў гэту аферу, адправіўшы махлярам сваю асабістую інфармацыю ці, што ўвогуле ў галаве не ўкладваецца, — пералічыўшы на іх рахунак грошы...

БІЗНЕС у махляроў вельмі прыбытковы, а грошы ім паступаюць з усяго свету. У ЗША, напрыклад, падлічылі, што агульная колькасць страт ад «нігерыйскай пошты» склала 100 мільёнаў долараў. І гэта пры тым, што ў свеце патрачана больш за пяць мільёнаў долараў толькі на інфармацыйную кампанію супраць афрыканскіх махляроў. Ды што амерыканцы — наіўныя дзівакі, якіх абдурыць не так складана. А вось чаму на гэты кручок каторы год трапляюць справдеку асцярожныя беларусы? Здаецца, ужо і немаўля ведае, што пісьмы ад «удавы афрыканскага дыктатара» і СМС-паведамленні (а сёння махляры ўжо адпрацоўваюць і Вайбер) аб выйграным шыкоўным аўтамабілі — «ліпа», мэта якой — выцягнуць з вас як мага больш грошай. У нас на сайце Міністэрства ўнутраных спраў у раздзеле «Злачынствы, ахвярамі якіх сталі грамадзяне», пра падобныя аферы расказваецца вельмі падрабязна, з канкрэтнымі прыкладамі, змешчаны нават магчымыя варыянты «нігерыйскіх пісьмаў». Чаму ж тады на гэтым самым сайце ў рубрыцы «Здарэнні» не часта, але пастаянна з'яўляюцца паведамленні аб чарговай ахвяры падобных махлярстваў? (Здаецца, восенню была на слыху гісторыя жанчыны, якая пералічыла кругленькую суму на дарогу «багатаму нашчадку мільёнаў», які, акрамя працэнтаў, абяцаў ёй яшчэ руку і сэрца.) Што нам у пэўны момант засціле вочы і розум?

Мяркую, звычайная чалавечая сквапнасць. Як толькі замаячыць на гарызонце саладзейшае за халву чароўнае слова «халява», мозг проста адключаецца, пачынаюць дзейнічаць інстынкты. Такое здараецца з усімі, святых сярод людзей няма. Але ў кагосьці гэта праходзіць за імгненні, а ў некага становіцца мэтай жыцця. Вось тады і пачынаецца перапіска з суданскім сіратой, які абяцае мільёны долараў. Або забег па супермаркеце і змітанне з паліц усіх акцыйных тавараў (нярэдка зусім не патрэбных), бо яны ўдзельнічаюць у розыгрышы машыны або кватэры. Прынцыповай розніцы паміж адным і другім ніякай, бо матываацыя аднолькавая: як, уклаўшы дробязь (ці фактычна зусім нічога), атрымаць у разы, у дзясяткі разоў больш.

ПАСЛЯ, падлічваючы страты і давячыся нясмачным шакаладам (кватэру не выйгралі, а ён жа — дзесяць плітак — усю паліцу займае), пачынаем Усявышняму або лёсу задаваць пытанні «чаму?» і «за што?». Нібы ніколі дагэтуль не чулі і не ведалі, што кожнаму — па яго ўласных справах. І па яго ўласным выбары.

Алена ЛЯЎКОВІЧ. *alena@zviazda.by*

■ Родныя тапонімы

СІНЯЯ ГАРА І СІНЯЕ БАЛОТА

«Мая бабуля нарадзілася ў вёсцы Сінія Горы Смалявіцкага раёна. Раскажыце, калі ласка, пра назву гэтай вёскі».

Сцяпан Таболіч, *Мінск.*

На пытанні адказвае старшыня Рэспубліканскай тапанімічнай камісіі пры НАН Беларусі Ігар КАПЫЛОЎ.

На першы погляд парадаксальным можа падацца той факт, што ў Беларусі, тэрыторыю якой амаль на 75 працэнтаў займаюць раўніны і нізіны, налічваецца даволі вялікая колькасць тапонімаў з асновай *гара: вёскі Барань-Гара, Бярозавая Гара, Горкі, Красная Горка, Лысая Гара, Гараватка, Горная Рута, Гаравец, Гаравін і многія іншыя.* Насамрэч ніякага парадоксу ў гэтым няма. Паводле вядомага ў анамастычнай навуцы «закона адноснай негатыўнасці», сфармуляванага яшчэ ў шасцідзясятыя гады дваццатага стагоддзя вядомым тапаністам В.А. Ніканавым, уласныя геаграфічныя назвы звычайна даюцца не па характэрнай, а па рэдкай прыкмеце мясцовасці, якая выдзяляе названы аб'ект з навакольнага асяроддзя. У такім разе абсалютна заканамерна, што беларусы гарамі называлі любыя ўзвышшы на раўніннай і нізіннай мясцовасці. Такім чынам, асноўны кампанент (Горы) у назве вёскі *Сінія Горы* мае празрыстую матывацыю. Больш загадкавым можа падацца азначальны кампанент — *Сінія.* Але і ён мае сваё навуковае тлумачэнне.

Каляровыя абазначэнні — тыповая з'ява для тапаніміі Беларусі. Найбольш шырока адзначаюцца тапонімы, у складзе якіх ёсць прыметнік *белы (Белы Мох, Белыя Лужы),* масава прадстаўлены назвы з кампанентам чорны *(Чорны Ручай, Чорны Засценак),* нярэдка сустракаюцца назвы, у структуры якіх маюць месца прыметнікі *зялёны (Зялёны Востраў, Зялёны Прудок)* і *чырвоны (Чырвоныя Нівы, Чырвонае Поле).* Арэал ужывання прыметніка *сіні* ў назвах населеных пунктаў ахопліває ўсе рэгіёны нашай краіны: пасёлак *Сіні Востраў* (Веткаўскі раён Гомельскай вобласці), пасёлак *Сіняе Мора* (Рагачоўскі раён Гомельскай вобласці), пасёлак *Сіняк* (Салігорскі раён Мінскай вобласці), вёска *Сіняўка* (Клецкі раён Мінскай вобласці), вёска *Сіняя Гара* (Валожынскі раён Мінскай вобласці), пасёлак *Сіняе Балота* (Краснапольскі раён Магілёўскай вобласці), вёскі *Сіні Калодзеж* і *Сіняя Слабада* (Слаўгарадскі раён Магілёўскай вобласці), хутар *Сіні Ручай* (Астравецкі раён Гродзенскай вобласці), вёска *Сіні Камень* (Гродзенскі раён), хутар *Сіняўшчына* (Глыбоцкі раён Віцебскай вобласці), вёска *Сінянка* (Гарадоцкі раён Віцебскай вобласці). Старажытная гісторыя, колеравая сімволіка, глыбокі жыццёвы сэнс і народная мудрасць адлюстраваны ў кожнай з гэтых назваў. Шкада, што многія з іх ужо сёння зніклі з карты Беларусі і перайшлі ў разрад страчаных назваў.

Даволі шырокі спектр найменняў з кампанентам *сіні* адзначаецца не толькі ў айканіміі (уласных назвах населеных пунктаў), але і ў беларускай мікратапаніміі (уласных назвах дробных геаграфічных аб'ектаў). Пры гэтым у многіх выпадках вядома матывацыя найменняў. Так, затока *Сіняя Даліна* на Мазыршчыне атрымала сваю назву з-за таго, што вада тут чыстая, з сінім адценнем. У мясцовых жыхароў, па сведчанні даследчыц мікратапаніміі рэгіёна А.А. Івановай, прыкмета *сіні* ў адносінах да вады звязваецца з панццем «чысты», «празрысты». На Краснапольшчыне месца ў лесе называецца *Сіняе Балота* з той прычыны, што тут расце шмат чарнічніц, а *Сіняе Поле* ў Слаўгарадскім раёне назвалі так таму, што ў летнюю пару яно пакрыта васількамі. Цікавыя назвы мікрааб'ектаў зафіксавалі навукоўцы Гродзенскага ўніверсітэта на тэрыторыі сваёй вобласці: паляна *Сінячыха* (на ёй растуць грыбы — сінякі), сенажаць *Сінюкоўшчына* (належала братам Сінюкам), паша *Сіняк* (тут вельмі неўрадлівая глеба — сіняк), пагорак *Сіняя Гара* (на ім пясок сінявата колеру). Недалёка ад вёскі Суботнікі Іўеўскага раёна ёсць урочышча з назвай *Сіняе Вока.* Вокам у гэтай мясцовасці называюць прорву, бездань у балоце, дрыгву. Не менш цікавыя назвы сустракаюцца на Міншчыне (глыбокая яма ў рэчцы *Сіняя Тонь*) і Брэстчыне (заліў на рэчцы *Сінія Бухты*). А назва ўрочышча *Сіні Востраў* на Гомельшчыне, відаць, узнікла таму, што на гэтым месцы рос яловы лес. А сінім ён называўся, на думку В.П. Лемцюговай, з той прычыны, што яго драўніна зміяшчае мала смалы.

Акрамя таго, нельга ігнараваць паданні і вераванні нашых продкаў, якія складаюць неад'емную частку традыцыйнай культуры беларусаў. Тым больш што амаль у кожным раёне Беларусі сустракаюцца ўзвышшы, якія маюць назву *Гара* або *Горка* ў спалучэнні з пэўным колерам. Так, Л. Дучыц і І. Клімковіч назву *Красная Горка* звязваюць з месцам, куды прыносілі дзяўчаты і маладыя жанчыны рытуальныя стравы і напоі, спажывалі іх, спявалі абрадавыя песні, вадзілі карагоды. На Чырвоных Гарах звычайна былі язычніцкія капішчы. Вельмі цікавую інфармацыю вучоныя-этнографы даюць пра горы, назвы якіх змяшчаюць азначальны кампанент *залатыя* або *сярэбраныя*: «У міфапаэтычнай карціне свету нашых продкаў ландшафтным аб'ектам нярэдка надаюцца паэтычныя азначэнні *залатыя* і *срэбныя,* што ў беларускім фальклоры ёсць сімвалам багацця, дастатку і асацыіруецца з Сонцам, Месяцам, жаночым ды мужчынскім пачаткамі, адпавядае вышэйшаму і ніжэйшаму свету, свету памерлых. Дык і не дзіва, што сустракаюцца і такія назвы, як Залатая і Срэбная Гара. Вельмі часта на іх месцяцца старыя могільнікі». Па сведчанні навукоўцаў, сіні колер у беларускай міфалогіі звязаны з архаічнымі ўяўленнямі аб замагільным свеце, з культам памерлых.

Назва *Сінія Горы* не адзінкавая. У Валожынскім раёне, па звестках Л. Дучыц, існуе мікратапонім *Сіняя Гара,* ад якога, у сваю чаргу, пайшла назва вёскі. Народнае паданне тлумачыць гэту назву тым, што гара дыміцца. Ёсць і іншае меркаванне адносна паходжання гэтай назвы: на гэтым месцы некалі была крыніца з празрыстай вадой. З назвай *Сінія Горкі* зафіксаваны таксама комплекс курганоў недалёка ад вёскі Саковічы ў Асіповіцкім раёне.

Такім чынам, прааналізаваўшы многія выпадкі ўжывання прыметніка *сіні* ў тапанімічнай сістэме Беларусі і супаставіўшы з іншымі колеравымі найменнямі, можна выказаць найбольш верагодныя дзве версіі ўзнікнення назвы вёскі *Сінія Горы.* Першая версія звязана з гаспадарчай дзейнасцю людзей, для якіх важна было адзначыць не толькі рэльеф мясцовасці, але і ступень урадлівасці глебы. Цалкам магчыма, што на ўзвышанай мясцовасці зямля была пясчаная, і адпаведна яе неўрадлівы (сіні) характар быў адлюстраваны ў назве геаграфічнага аб'екта. Другая версія можа мець сувязь з міфапаэтычнай творчасцю насельнікаў гэтай мясцовасці, якія, магчыма, узнікненне гары звязвалі з месцам старажытнага пахавання. Але канчатковую і больш дакладную разгадку паходжання назвы можна адшукаць толькі на месцы, звярнуўшы ўвагу на характар раслінасці, якасць глебы, а таксама ўважліва паслухаўшы аповеды старажылаў.

P.S. Шаноўныя чытачы!

Вас цікавіць, што азначае назва горада, вёскі ці мястэчка, у якіх вы жывяце? А можа, той мясцовасці, адкуль вы родам? Вам хочацца ведаць, адкуль пайшлі найменні пэўных урочышчаў, лясоў, азёр, што размяшчаюцца ў вашай мясцовасці? Тады дасылайце свае лісты з пытаннямі на адрас: 220013, г. Мінск, вул. Б. Хмяльніцкага, 10а, газета «Звязда». Або па электроннай пошце: nina@zviazda.by з пазнакай «Родныя тапонімы».

СЁННЯ

Сонца

	Усход	Захад	Даўжыня дня
Мінск —	8.25	18.23	9.58
Віцебск —	8.17	18.09	9.52
Магілёў —	8.15	18.13	9.58
Гомель —	8.08	18.13	10.05
Гродна —	8.39	18.39	10.00
Брэст —	8.36	18.43	10.07

Месяц

Апошняя квадра 18 лютага.

Месяц у сузор'і Скарпіёна.

Імяніны

Пр. *Абрама, Аляксандра, Аляксея, Георгія, Івана, Кірылы, Мікалая, Сяргея, Фёдара, Юрыя.*
К. *Сусанны, Аляксея, Лукаша, Расціслава.*

Фота Анатоля КЛЕШЧУКА.

ЗАЎТРА

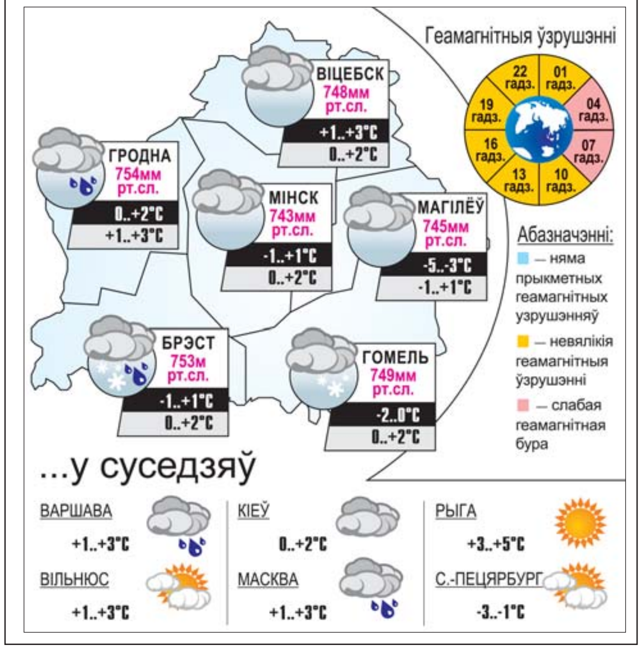

УСМІХНЕМСЯ

Дзяўчына пытаецца ў хлопца:

— Мікола, я хвалююся: ты перастаў мне пісаць. Што здарылася?

— Ды я, Маша, піць кінуў...

Праблема жанчын раніцай — зрабіць прычоску, нафарбавацца, падабраць туфлікі, капялюшык пад сумачку. Потым зразумець, што паліто не пасуе, і тройчы пераапрануцца, пры гэтым падбягаючы кожныя тры хвіліны да люстэрка.

Праблема мужчын — знайсці гэтую чортаву другую шкарпэтку!

Гутарка двух катоў:

— Ты чаму гуляць не прыходзіш?

— Працую шмат, да нас госці прыехалі, пакуль усё мяне перагладзяць, так стамляюся, так стамляюся...

Каб скура рук не лушчылася ад марозу, вазьміце палову лімона, дробку солі, бутэльку тэкілы і не выходзьце на вуліцу.

Малюнак Аляксандра КАРШАКЕВІЧА.

Даты Падзеі Людзі

17 ЛЮТАГА

1837 год — нарадзіўся (в. Ляды, цяпер у Чэрвеньскім раёне) Канстанцін Міхайлавіч Ельскі, беларускі вучоны-біёлаг, географ, геолаг, падарожнік. У 1860 годзе скончыў Кіеўскі ўніверсітэт. Працаваў у Французскай Гвіяне, Перу, Турцыі, Германіі і Францыі. Аўтар кніг «Папулярна-прыродазнаўчыя апавяданні пра знаходжанне ў Французскай Гвіяне і часткова ў Перу». У гонар Ельскага названы адзін від лаўра і некаторыя віды птушак і звяроў. Памёр у 1896 годзе.

1867 год — нарадзіўся Пётр Пятровіч Шміт, рускі марскі афіцэр, рэвалюцыйны дэмакрат, адзін з кіраўнікоў Севастопальскага паўстання 1905 года. Па прапанове рэвалюцыйных матросаў прыняў на сябе камандаванне крэйсерам «Ачакаў». Пасля паражэння ў жорсткай бітве крэйсера і іншых караблёў, якія падтрымалі паўстанне, з урадавай эскадрай П.П. Шміт быў аддадзены пад суд і асуджаны да смяротнага пакарання. Расстраляны 19 сакавіка 1906 года.

1900 год — нарадзіўся Фёдар Пятровіч Вінакураў, вучоны ў галіне гідратэхнікі, заслужаны дзеяч навукі і тэхнікі Беларусі, акадэмік НАН Беларусі, акадэмік Акадэміі будаўніцтва і архітэктуры СССР. У 1954—1956 гадах — міністр меліярацыі і воднай гаспадаркі БССР. Распрацоўваў пытанні праектавання і будаўніцтва комплексаў гідратэхнічных збудаванняў, механікі тарфяных грунтоў. Аўтар праектаў і кіраўнік каля 20 будаўнічых комплексаў, якія маюць важнае народнагаспадарчае значэнне. Апублікаваў больш за 50 навуковых работ. Памёр у 1990 годзе.

1932 год — англійскі фізік Джэймс Чэдвік адкрыў нейтрон (Нобелеўская прэмія за 1935 год). Пачатак сучаснай ядзернай фізікі.

Было сказана

Ніл ГІЛЕВІЧ, народны паэт Беларусі:

«А па зямлі ўсе сцелюцца дарогі —
Гасцінцы, магістралі, бальшакі —
Не для пакут, не для людской трывогі —
Для радасці і шчасця на вякі».

ЗВЯЗДА БЕЛАРУСКАЯ ГАЗЕТА

ЗАСНАВАЛЬНІКІ: Савет Рэспублікі Нацыянальнага сходу Рэспублікі Беларусь, Палата прадстаўнікоў Нацыянальнага сходу Рэспублікі Беларусь, Савет Міністраў Рэспублікі Беларусь

РЭГІСТРАЦЫЙНАЕ ПАСВЕДЧАННЕ НУМАР 2 АД 17 ЛЮТАГА 2009 ГОДА, ВЫДАДЗЕНАЕ МІНІСТЭРСТВАМ ІНФАРМАЦЫІ РЭСПУБЛІКІ БЕЛАРУСЬ.

Дырэктар — галоўны рэдактар СУХАРУКАЎ Павел Якаўлевіч.

РЭДАКЦЫЙНАЯ КАЛЕГІЯ: Н. ДРЫНДРОЖЫК, Н. КАРПЕНКА (першы намеснік галоўнага рэдактара), А. ЛЯЎКОВІЧ (першы намеснік дырэктара), М. ЛІТВІНАЎ (намеснік галоўнага рэдактара), В. МЯДЗВЕДЗЕВА (намеснік галоўнага рэдактара), А. КЛЯШЧУК, Н. РАСОЛЬКА, С. РАСОЛЬКА, А. СЛАНЕЎСКІ (намеснік галоўнага рэдактара), В. ЦЕЛЯШУК, Л. ЦІМОШЫК (намеснік галоўнага рэдактара).

Выдавец — Рэдакцыйна-выдавецкая ўстанова «Выдавецкі дом «Звязда».

НАШ АДРАС: 220013 г. Мінск, вул. Б. Хмяльніцкага, 10-а.

ТЭЛЕФОНЫ Ў МІНСКУ: прыёмнай – 287 19 19 (тэл./факс); аддзелаў: пісьмаў — 287 18 64, маркетынгу — 284 44 04, бухгалтэрыі: 287 18 81.

Аўтары апублікаваных матэрыялаў нясуць адказнасць за падбор і дакладнасць фактаў. Іх меркаванні не заўсёды супадаюць з меркаваннем рэдакцыі. Рэдакцыя па сваім меркаванні адбірае і публікуе адрасаваныя ёй пісьмы. Перадрук матэрыялаў, апублікаваных у «Звяздзе», толькі з дазволу рэдакцыі.

http://www.zviazda.by;
e-mail: info@zviazda.by,
(для зваротаў): zvarot@zviazda.by

ПРЫЁМ РЭКЛАМЫ тэл./факс: 287 17 79, e-mail: reklama@zviazda.by

Матэрыялы, пазначаныя гэтым значком, носяць рэкламны характар. Адказнасць за змест рэкламы нясуць рэкламадаўцы.

Газета аддрукавана ў Рэспубліканскім унітарным прадпрыемстве «Выдавецтва «Беларускі Дом друку». ЛП № 02330/106 ад 30.04.2004. 220013, Мінск, пр. Незалежнасці, 79. Выходзіць 5 разоў на тыдзень.

Тыраж 20.008. Індэкс 63850. Зак. № 684.

Нумар падпісаны ў 19.30 16 лютага 2017 года.

М 1 2 3 4 5 6 7 8 9 10 11 12
П 1 2 3 4 5 6 7 8 9 10 11 12