Родная газета на роднай мове

ЗВЯЗДА

Выдаецца з 9 жніўня 1917 г.

3 САКАВІКА 2017 г. ПЯТНІЦА № 43 (28407)

БЕЛАРУСКАЯ ГАЗЕТА

Пад зоркай Францыска Скарыны

СТАР. 3

Масажыст, які бачыць рукамі

СТАР. 4

Праграма тэлебачання на тыдзень

20 КАНАЛАЎ

ЦЫТАТА ДНЯ

Анатоль ЛІС, старшыня Брэсцкага аблвыканкама:

«Сёлета ў Брэсцкай вобласці асноўную частку новых працоўных месцаў маркуецца ствараць суб'ектамі малога і сярэдняга прадпрымальніцтва. Перад намі стаіць задача — даць магчымасць чалавеку арганізаваць уласную справу. Трэба ствараць умовы для сярэдняга і буйнога бізнесу, дзе будуць працоўныя месцы для многіх людзей. Не менш важна аказваць падтрымку і індывідуальным прадпрымальнікам. У цэлым у рэгіёне ў гэтым годзе плануецца стварыць не менш за 6,5 тысячы працоўных месцаў — у асноўным на мікра- і малых арганізацыях, якія адкрываюцца. Чакаецца, што ў вобласці запрацуе 685 новых кампаній».

Курсы замежных валют, устаноўленыя НБ РБ з 03.03.2017 г.

Долар ЗША	1,9002	▲
Еўра	1,2000	▲
Рас. руб.	0,0325	▲
Укр. грыўня	0,0700	▲

ISSN 1990 - 763X

17043>

9 771990 763008

Прыгожа — значыць бяспечна

Фота Анатоля КЛЕШЧУКА.

Работнікі ўнітарнага прадпрыемства «Зеленгас» Кастрычніцкага раёна Мінска пілуюць дрэвы ў аварыйным стане і пашкоджаныя часам і ветравалам таполі, клёны і ліпы, якія ўяўляюць небяспеку для жыхароў сталічных вуліц Валадзько і Магілёўскай.

■ Жыллё

НОВЫЯ КВАРТАЛЫ — ТОЛЬКІ З ІНФРАСТРУКТУРАЙ

Жылыя дамы і дзіцячыя садкі цяпер павінны будавацца адначасова

Будаўнічай галіне цяпер неабходна арыентавацца на далейшае зніжэнне выдаткаў і стварэнне камфортнага і зручнага жылля, паставіў задачу намеснік прэм'ер-міністра Беларусі Анатоль КАЛІНІН падчас выніковай калегіі Міністэрства архітэктуры і будаўніцтва. Паводле яго слоў, пры правядзенні экспертызы больш не будуць прапускацца спрошчаныя варыянты, бо трэба ствараць комплексную забудову жылога асяроддзя.

Менавіта аб перспектывах развіцця тэрыторый жылой забудовы карэспандэнт «Звязды» пагутарыў з **начальнікам галоўнага ўпраўлення горадабудаўніцтва, праектнай, навукова-тэхнічнай і інавацыйнай палітыкі Міністэрства архітэктуры і будаўніцтва Галінай ПАЎЛАВАЙ.**

— Пытанні аб недастатковай сацыяльнай інфраструктуры ўздымаюцца не ўпершыню. Гэта тэма на сёння забяспечана заканадаўчай базай?

— Узвядзенне жылых раёнаў гарадоў ажыццяўляецца ў краіне на падставе горадабудаўнічых планаў агульнага і дэталёвага планавання ў адпаведнасці з рэгламентам забудовы. Там дакладна прапісана, дзе і якія аб'екты дазваляецца размяшчаць. Яшчэ ў студзені 2014 года ўступіў у сілу Указ кіраўніка дзяржавы №26 «Аб удасканаленні будаўнічай дзейнасці», дзе канкрэтна прапісана, што раёны жылой забудовы павінны забяспечвацца ўсімі мінімальна неабходнымі аб'ектамі сацыяльнай інфраструктуры. Гэта магазіны, аптэкі, школы, дзіцячыя садкі, а таксама пажарныя дэпо — усё, што ўплывае на бяспеку насельніцтва і забяспечвае яго спрыяльным асяроддзем пражывання.

СТАР. 2

■ Тэхналогіі

ЯК ПРЫМУСІЦЬ ПЛАНШЭТ «ЗАГАВАРЫЦЬ»?

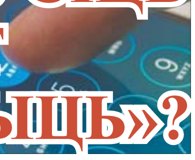

Мабільныя апараты адыгрываюць усё большую ролю ў жыцці чалавека. Можна сказаць, гэта прадметы, без якіх ужо немагчыма абысціся, у тым ліку і злачынцам. Як прымусіць смартфон ці планшэт «загаварыць»? Адказ на гэта ведаюць спецыялісты ўпраўлення Дзяржаўнага камітэта судовых экспертыз па горадзе Мінску.

Прыкладна палова мабільных прылад трапіла да экспертаў па крымінальных справах, звязаных з ужываннем і незаконным абарачэннем наркотыкаў.

У сувязі з гэтым спецыялістам прыходзіцца даваць адказы на мноства пытанняў, якія тычацца гісторыі і часу наведванняў разнастайных інтэрнэт-рэсурсаў, вызначэння самых наведвальных вэб-старонак на мабільным тэлефоне ці планшэце, здабыцця электроннай перапіскі, у якой могуць захоўвацца сляды злачыннай дзейнасці.

— Мы даём поўны пералік сайтаў, якія наведваліся, і на падставе зробленых заключэнняў супрацоўнікі па наркакантролі альбо следчыя правоздзяць далейшыя дзеянні, — расказвае **дзяржаўны судовы эксперт аддзела тэхнічных экспертыз упраўлення спецыяльных і тэхнічных экспертыз упраўлення Дзяржаўнага камітэта судовых экспертыз Рэспублікі Беларусь па г. Мінску Аляксей ДВОРНІКАЎ.**

СТАР. 4

ЗВЯЗДА
Да чытача з любоўю!

ПІШАМ ПРА ТОЕ, ШТО САПРАЎДЫ ВАЖНА,
5 разоў на тыдзень!
Пачалася падпіска на «Звязду» на II квартал 2017 года!
ЗАСТАВАЙЦЕСЯ З НАМІ — БУДЗЕ ЦІКАВА!

ГАРАНТЫЯ ДАБРАБЫТУ

Прэзідэнт прапанаваў В'етнаму скарыстацца беларускім вопытам у сферы бяспекі

З В'етнамам, які знаходзіцца на іншым баку мацерыка, наша краіна супрацоўнічае даўно і грунтоўна. Прычына таму — добрыя кантакты, што захаваліся яшчэ з савецкіх часоў, падобная знешняя палітыка, накіраваная на канструктыўныя адносіны з рознымі дзяржавамі і забеспячэнне міру і стабільнасці ў рэгіёне. Акрамя гэтага, дзяржавы падтрымліваюць трывалыя сувязі на самым высокім палітычным узроўні. Выдатна наладжана супрацоўніцтва і ў сферы бяспекі.

Відаць, невыпадковым з'яўляецца і той факт, што напярэдадні 100-гадовага юбілею беларускай міліцыі нашу краіну наведаў **міністр грамадскай бяспекі Сацыялістычнай Рэспублікі В'етнам спадар ТО ЛАМ.** Сёння, калі свет ледзь не штодзённа сутыкаецца з выклікамі тэрарызму і экстрэмізму, калі наркотыкі цэняцца даражэй за золата, супрацоўніцтва паміж краінамі, нават геаграфічна аддаленымі адна ад адной, іграе асаблівую ролю.

— Мы радыя, проста шчаслівыя, што В'етнам — гэта азіяцкая краіна, якая бурна развіваецца. Гэта краіна з велізарным — амаль 100-мільённым насельніцтвам, краіна, якая не толькі патрэбная Беларусі, але і мы гэтай краіне патрэбныя, — адзначыў **Прэзідэнт Беларусі Аляксандр ЛУКАШЭНКА,** вітаючы госця з В'етнама.

Па словах кіраўніка дзяржавы, адным з галоўных фактараў імклівага развіцця В'етнама з'яўляецца стабільнасць і бяспека гэтай дзяржавы. Беларусь гатова падзяліцца сваім вопытам у згаданай сферы:

— Я разумею, што галоўнае ўсюды — людзі, кадры. Калі вас задавальняе тая падрыхтоўка кадраў, якая існуе ў Беларусі, мы гатовы зрабіць усё для таго, каб у цэлым сістэму або яе элементы перанесці на в'етнамскую глебу. Мы павінны ўсё рабіць для таго, каб людзі маглі свабодна перамяшчацца з В'етнама ў Беларусь і наадварот. У той жа час мы павінны паставіць заслон рознага кшталту дрэнным людзям і аб'яднаць нашы намаганні ў барацьбе са злачыннасцю, наркатрафікам, тэрарызмам.

У гэтым плане краіны ўжо даўно заклалі фундамент для ўзаемадзеяння. Першыя кантакты паміж Міністэрствам унутраных спраў Беларусі і Міністэрствам грамадскай бяспекі В'етнама адбыліся яшчэ ў 2000 годзе, з таго часу сувязі толькі ўмацоўваліся. Арганізавана супрацоўніцтва па падрыхтоўцы кадраў. На платнай аснове прайшлі навучанне тры групы в'етнамскіх спецыялістаў-кінолагаў на базе кіналагічнага цэнтра в/ч 6713 Магілёва. Навучанне в'етнамскіх супрацоўнікаў праходзіць у Акадэміі Міністэрства ўнутраных спраў Рэспублікі Беларусь, у тым ліку і на базе Міжнароднага навучальнага цэнтра падрыхтоўкі, павышэння кваліфікацыі і перападрыхтоўкі кадраў у сферы міграцыі і супрацьдзеяння гандлю людзьмі. У 2010 і 2011 гадах таксама на платнай аснове прайшлі навучанне групы супрацоўнікаў на розных курсах. Сума кантрактаў тады склала прыкладна 140 тысяч долараў ЗША.

Што да іншых кірункаў супрацоўніцтва краін, то тут сапраўды ёсць, пра што гаварыць. Як слушна адзначыў кіраўнік дзяржавы, В'етнам — адзін з самых прыярытэтных партнёраў Беларусі ў сваім рэгіёне:

— За апошнія 10 гадоў мы стварылі матэрыяльны фундамент і аснову нашых адносін, мы павялічылі тавараабарот у тры разы. Больш за тое, мы намецілі сур'ёзную дарожную карту развіцця нашых адносін, і гэта ставіць В'етнам у шэраг самых прыярытэтных, асноўных нашых партнёраў у Паўднёва-Усходняй Азіі.

Спадар То Лам выказаў вялікую падзяку кіраўніку нашай дзяржавы за магчымасць сустрэцца. Ён падкрэсліў, што яго краіна вельмі зацікаўлена ў беларускім вопыце, тэхналогіях. Таксама ён перадаў прывітальныя словы ад старшыні Камуністычнай партыі В'етнама і ад Прэзідэнта В'етнама.

Беларусь — Польшча: 25 год дыпламатычных адносін

Прэзідэнт Беларусі Аляксандр Лукашэнка павіншаваў Прэзідэнта Польшчы Анджэя Дуду з 25-годдзем устанаўлення дыпламатычных адносін паміж дзвюма краінамі, паведамілі ў прэс-службе беларускага лідара.

«Упэўнены ў перспектыўнасці развіцця беларуска-польскіх кантактаў ва ўсіх сферах, пашырэнні прагматычнага і канструктыўнага супрацоўніцтва ў інтарэсах народаў Беларусі і Польшчы», — гаворыцца ў віншаванні.

«Агульны гісторыяй нам наканавана побач жыць і вырашаць усе пытанні шляхам дыялогу на карысць міру, стабільнасці і бяспекі ў Еўропе», — адзначыў кіраўнік беларускай дзяржавы.

Аляксандр Лукашэнка пажадаў Анджэю Дуду моцнага здароўя і поспехаў на адказнай дзяржаўнай пасадзе, міру і дабрабыту ўсяму польскаму народу.

У віншаванні Прэзідэнта Польшчы, якое паступіла ў адрас кіраўніка беларускай дзяржавы, Анджэй Дуда выказаў надзею, што чарговая чвэрць стагоддзя адносін будзе перыядам плённага супрацоўніцтва паміж дзвюма незалежнымі дзяржавамі, заснаванага на ўзаемаразуменні і даверы, якое пасадзейнічае дабрабыту грамадзян, умацаванню бяспекі і міру ў Еўропе.

НЕ ТОЛЬКІ ТАВАРААБМЕН

Учора ў Палацы Незалежнасці адбылася сустрэча Прэзідэнта нашай краіны Аляксандра ЛУКАШЭНКІ і Прэзідэнта Грузіі Гіоргія МАРГВЕЛАШВІЛІ.

Нагадаем, напярэдадні кіраўнікі дзяржаў правялі афіцыйныя перамовы, у ходзе якіх бакі пацвердзілі зацікаўленасць ва ўмацаванні беларуска-грузінскага ўзаемадзеяння на ўсіх узроўнях і ва ўсіх сферах, што ўяўляюць узаемную цікавасць.

* * *

Учора таксама адбылася сустрэча **Гіоргія МАРГВЕЛАШВІЛІ і Андрэя КАБЯКОВА, прэм'ер-міністра нашай краіны.** На думку кіраўніка Саўміна, Беларусь і Грузія павінны пашыраць наменклатуру ўзаемных паставак. «Мы будзем надзвычай радыя магчымасці пастаўкі большай наменклатуры, большай колькасці прадукцыі. І мы зацікаўлены ў прадукцыі нашых грузінскіх партнёраў, многае з таго, што вы робіце, немагчыма выраблць у нас у сілу кліматычных умоў. Будзем радыя, калі мы намецім сумесныя планы не толькі па простым тавараабмене, але і па ўзаемных інвестыцыях — мы гатовыя да абмеркавання і гэтых пытанняў», — адзначыў беларускі прэм'ер.

Андрэй Кабякоў лічыць, што Грузіі, акрамя агучаных прэзідэнтамі прапаноў па супрацоўніцтве, будзе цікавы беларускі вопыт і ў сферы генеральнага планавання гарадскога і рэгіянальнага развіцця, арганізацыі руху грамадскага транспарту, работы камунальных службаў. «Пад гэты і іншыя праекты гатовыя забяспечыць пастаўкі сучаснай пасажырскай і камунальнай тэхнікі», — адзначыў ён.

Значны патэнцыял прэм'ер-міністр бачыць і ў выкарыстанні інфраструктуры тэхнапаркаў Рэспублікі Беларусь і Грузіі для прасоўвання сумесных навуковых праектаў, развіцця інавацыйнага прадпрымальніцтва і падрыхтоўкі IT-спецыялістаў. «Упэўнены, што сумеснымі намаганнямі мы зможам забяспечыць выхад нашых адносін на якасна новы ўзровень», — рэзюмаваў Андрэй Кабякоў.

Надзея ЮШКЕВІЧ.
yushkevich@zviazda.by
Вераніка ПУСТАВІТ.
pustavit@zviazda.by

ХРОНІКА АПОШНІХ ПАДЗЕЙ

Баевікі ІД пакінулі большую частку Пальміры

Сірыйскія ўрадавыя войскі і апалчэнцы вядуць баі з экстрэмістамі ў заходніх раёнах горада і прасоўваюцца да цэнтра. Прасоўванне ўскладняецца тым, што баевікі замініравалі дамы і дарогі і пакінулі тэрарыстаў-смяротнікаў.

Новае наступленне сірыйскай арміі пад Пальмірай пачалося ў сярэдзіне студзеня 2017 года. Вясной 2016-га ўрадавыя войскі пры падтрымцы расійскай авіяцыі выбілі баевікоў з горада, аднак у снежні таго ж года яны зноў захапілі яго.

Гістарычныя помнікі старажытнай Пальміры прызнаны ЮНЕСКА сусветнай культурнай спадчынай. За час валодання горадам ісламісты знішчылі шэраг бясцэнных помнікаў культуры.

Калумбійскія паўстанцы пачалі раззбройвацца

Больш як 52 гады ішла ў Калумбіі грамадзянская вайна з левымі паўстанцамі. Цяпер у краіне пачаўся пераход да мірнага жыцця.

Прадстаўнікі місіі ААН у Калумбіі прыступілі да ажыццяўлення кантролю за працэсам раззбраення баевікоў леварадыкальнай паўстанцкай групоўкі «Рэвалюцыйныя ўзброеныя сілы Калумбіі — Армія народа» (FARC-EP). Пра гэта паведамілі ў прэс-цэнтр Арганізацыі Аб'яднаных Нацый. Чакаецца, што працэс зойме тры месяцы і завершыцца 29 мая, праз 180 дзён пасля ўступлення ў сілу канчатковага пагаднення паміж урадам і паўстанцамі.

Опра Уінфры задумалася аб удзеле ў прэзідэнцкіх выбарах

Амерыканская тэлевядучая Опра Уінфры больш не выключае свайго ўдзелу ў прэзідэнцкіх выбарах у ЗША — пасля абрання прэзідэнтам Дональда Трампа.

У інтэрв'ю тэлеканалу Bloomberg яна заявіла, што перамога Трампа на выбарах, нягледзячы на адсутнасць у яго палітычнага вопыту, прымусіла і яе задумацца пра магчымасць вылучэння ўласнай кандыдатуры.

63-гадовая тэлезорка, якая на мінулых выбарах падтрымлівала саперніцу Трампа Хілары Клінтан, раней адмаўлялася ад любых пытанняў пра свае палітычныя амбіцыі. На працягу 25 гадоў Опра была вядучай найпапулярнейшага ў ЗША ток-шоу, якое так і называлася «Шоу Опры Уінфры». Яна з'яўляецца адной з самых вядомых публічных фігур як у ЗША, так і ў іншых краінах. Яе багацце, паводле ацэнак Forbes, складае каля 3 млрд долараў, што робіць яе 30-й найбагацейшай жанчынай Злучаных Штатаў.

Летась падчас выбарчай кампаніі Дональд Трамп заяўляў, што не адмовіўся б ад кандыдатуры Опры Уінфры на пасаду віцэ-прэзідэнта ў выпадку сваёй перамогі.

НОВЫЯ КВАРТАЛЫ — ТОЛЬКІ З ІНФРАСТРУКТУРАЙ

(Заканчэнне. Пачатак на 1-й стар.)

— У свой час я хадзіў у школу, якая ў раённым цэнтры стаяла ўпрытык да жылога дома...

— Цяпер пры развіцці тэрыторый павінны выконвацца і санітарныя нормы, дзе абавязкова прапісваецца адлегласць ад жылых дамоў да найбліжэйшых школьных устаноў. Гэта адлегласць рэгламентуецца ў залежнасці ад шчыльнасці насельніцтва. Увогуле, любое развіццё гарадскіх тэрыторый робіцца на падставе зацверджанага дэталёвага плана, дзе ўдакладняецца, якія аб'екты па гэтых нормах там павінны быць. Колькасць іх вызначаецца ў залежнасці ад змяшчальнасці школ, паліклінік, а таксама іншых нюансаў. А вось мясцовыя органы ўлады павінны адсочваць на сваёй тэрыторыі захаванне гэтых нормаў.

— У ідэале гэта так. Але мая сярэдняя дачка ў новым мікрараёне сталіцы два гады не магла пайсці ў дзіцячы садок, бо яго проста не было побач.

— Сітуацыя знаёмая. У сувязі з тым, што школы і дзіцячыя садкі фінансуюцца з бюджэту горада, то нярэдка іх будаўніцтва спазняецца. Відавочна, што спачатку адбываецца ўзвядзенне ліквідных аб'ектаў — жылля, дзе арганізатары атрымліваюць гарантаваны прыбытак. А вось будаўніцтва сацыяльных аб'ектаў пераносіцца на больш позні тэрмін. А гэтага не павінна быць. Менавіта таму наша міністэрства падрыхтавала адпаведны інфармацыйны ліст выканкамам. У гэтым дакуменце мясцовым уладам рэкамендуецца пры выдзяленні інвестару зямельных участкаў пад будаўніцтва жылля абавязкова паведамляць апошнім, што на гэтай тэрыторыі пакуль не выконваюцца нормы па забеспячэнні пажарным дэпо і іншымі аб'ектамі інфраструктуры. Інвестар ужо на першапачатковым этапе павінен разумець, што менавіта ён будзе будаваць тут нейкія аб'екты інфраструктуры ў якасці дадатковай нагрузкі.

Адзначу, што гэта тычыцца схемы будаўніцтва камерцыйнага жылля. Пры ўзвядзенні жылля па дзяржзаказе і з выкарыстаннем ільготных крэдытаў існуе крыху іншы алгарытм будаўніцтва інфраструктуры. А з камерцыйным будаўніцтвам мясцовым уладам пажадана загадзя акрэсліць у сваіх рашэннях тое, якія аб'екты сацыяльнай інфраструктуры будзе будаваць горад, а якія — інвестар. І гэта бакі павінны ўдакладняць ужо на старце развіцця тэрыторый. У такім выпадку будучы арганізатар будаўніцтва будзе свядома вырашаць, ці займацца яму гэтым аб'ектам, ці не.

— Атрымліваецца, што цяпер будаўніцтва жылля і аб'ектаў сацыяльнай інфраструктуры павінна адбывацца паралельна?

— Вядома. Не павінна ўзнікаць сітуацый, калі жылы раён ужо заселены, а ў ім доўгі час няма інфраструктуры. Адсочваць падобныя моманты павінны мясцовыя органы ўлады, якія выдаюць дазволы на ажыццяўленне праектавання і будаўніцтва жылых дамоў. Менавіта яны кантралююць паслядоўнасць узвядзення ўсіх запланаваных будынкаў і збудаванняў на сваёй тэрыторыі.

— Ваша ўпраўленне займаецца распрацоўкай, а пры неабходнасці і карэкціроўкай усіх нормаў па развіцці тэрыторый. Аднак кантралююць выкананне заканадаўства іншыя структуры. На практыцы атрымліваецца не заўсёды ўсё гладка?

— На жаль, часам здараюцца адзінкавыя выпадкі з падобнымі праблемамі. Напрыклад, шмат было скаргаў ад жыхароў новага дома ў раёне вуліцы Каліноўскага г. Мінска. Там людзі купілі элітнае жыллё за сур'ёзныя грошы, а, па сутнасці, атрымалі ката ў мяшку. Першапачаткова ім абяцалі, што побач з домам будуць пабудаваны дзіцячы садок і школа, а ў выніку было прынята рашэнне ўпрытык пабудаваць яшчэ адзін жылы дом. Заўважу, што гэта ўжо з'яўляецца прамым парушэннем дэталёвага плана забудовы.

— Як прадухіліць паўтарэнне падобных сітуацый?

— Галоўным заслонам для такіх парушэнняў павінна стаць дзяржаўная экспертыза праектных рашэнняў. А калі праект не адпавядае дэталёваму плану забудовы, то будаўніцтва яго трэба забараняць ужо на гэтай стадыі. А вось калі аб'ект пабудаваны, то выпраўляць памылкі будзе значна больш складана. На наш погляд, спецыялісты дзяржэкспертызы павінны больш жорстка падыходзіць да ўзгаднення праектнай дакументацыі. Тут жылы будынак трэба разглядаць не толькі як каробку і канструкцыю, а больш уважліва звяртаць увагу на адпаведнасць горадабудаўнічым нормам, якія зацверджаны дэталёвым планам асваення тэрыторыі. Так, наша ўпраўленне можа карэктаваць гэтыя нормы ў сувязі з ушчыльненнем раёнаў, але такія змяненні не павінны выходзіць за межы прынцыповых момантаў дэталёвага плана забудовы. А экспертыза павінна надзейна адсякаць неправамерныя рашэнні мясцовых улад.

— Разам з тым яшчэ сустракаюцца выпадкі, калі падчас заключэння дагавораў з фірмай-забудоўшчыкам агучваюцца адны ўмовы, а пры засяленні аказваецца, што сацыяльнай інфраструктуры побач з домам няма...

— Гэта пытанне асобна ўздымалася на мінулай калегіі Мінбудархітэктуры. Тады было вырашана, што жыллё не павінна будавацца асобна ад узвядзення сацыяльнай інфраструктуры. Так, у гарадах не заўсёды хапае ўласных сродкаў, каб будаваць інфраструктуру своечасова. Значыць, грошы трэба эканоміць і зніжаць выдаткі. У сувязі з гэтым міністэрства зацвердзіла гранічныя нарматывы кошту па такіх аб'ектах сацыяльнай інфраструктуры, як фізкультурна-аздараўленчыя комплексы, дзіцячыя садкі і школы. Дакумент прадугледжвае дакладнае адсочванне і мэтазгоднасць выкарыстання пэўных аб'ёмаў бюджэтных сродкаў на ўзвядзенне такіх аб'ектаў.

Сяргей КУРКАЧ. *kurkach@zviazda.by*

СВЯТКУЕМ РАЗАМ

Да 500-годдзя беларускага кнігадрукавання выйдуць новыя кнігі і будзе прадстаўлены дакументальны фільм

2017 год у нашай краіне праходзіць пад зоркай Скарыны, ён адзначаны святкаваннем паўтысячагадовага юбілею беларускай кнігі. І хоць кульмінацыяй рэспубліканскай праграмы стануць жнівень-верасень — менавіта ў гэты час адбудзецца найбольшая колькасць самых знакавых імпрэз, — ужо сёння можна казаць пра рэалізаваныя кніжныя праекты, а таксама анансаваць важныя выстаўкі, спектаклі і фільм.

Фота БЕЛТА.

Так, **намеснік міністра інфармацыі Аляксандр КАРЛЮКЕВІЧ** расказаў, што беларускія выдаўцы яшчэ летась і ў пачатку года прадставілі шэраг кніжных навінак, прысвечаных першадрукару. У выдавецтве «Беларуская Энцыклапедыя імя П. Броўкі» пабачыла свет трохтомная дзіцячая энцыклапедыя, прысвечаная Скарыну, а кніга «Францыск Скарына — чалавек свету» прыйшла да чытача дзякуючы падтрымцы Пастаяннага Камітэта Саюзнай дзяржавы.

— Сёлета яшчэ пабачыць свет персанальная энцыклапедыя, прысвечаная асобе і дзейнасці Скарыны і яго паслядоўнікаў. Падобная кніга на беларускай і рускай мовах ужо выходзіла ў 1990-х гадах і сёння з'яўляецца сапраўдным рарытэтам. Таксама рыхтуецца трэцяе перавыданне кнігі «Францыск Скарына на мовах народаў свету», дзе прадмову да кнігі «Юдзіф» можна прачытаць у перакладзе на дзясяткі моў, — заўважыў намеснік міністра.

Тэма 500-годдзя беларускага кнігадрукавання будзе гучаць не толькі ў нашай краіне. Пад знакам Скарыны пройдуць дні беларускай культуры ў іншых дзяржавах. **Наталля ЗАДЗЯРКОЎСКАЯ, начальнік упраўлення ўстаноў культуры і народнай творчасці Міністэрства культуры,** паведаміла, што ў хуткім часе адбудуцца дні беларускай культуры ў Кітаі, Ізраілі, Грузіі, а тэму скарыніяны ахвотна падхапілі аб'яднанні беларусаў замежжа — у Польшчы, Літве, Расіі. Наталля Іванаўна падкрэсліла, што ўжо завяршыліся здымкі дакументальнага фільма «Першадрук», які летась стаў пераможцам конкурсу кінапраектаў. Прэм'ера стужкі адбудзецца ў Полацку, падчас святкавання Дня беларускага пісьменства. Беларускіх гледачоў парадуюць яшчэ адной прэм'ерай — спектаклем пра Скарыну па п'есе Віктара Марціновіча. Гэтую пастаноўку рыхтуе Рэспубліканскі тэатр беларускай драматургіі.

Увосень беларусы змогуць пабачыць арыгіналы кніг, выдадзеных Скарынам і паплечнікамі, якія захоўваюцца ў розных краінах свету. Гэты маштабны і складаны праект рыхтуе **Нацыянальная бібліятэка. Дырэктар установы Раман МАТУЛЬСКІ** зазначыў, што сёння вядома пра існаванне 520 кніг, надрукаваных Скарынам. Яны захоўваюцца амаль у 50 краінах, найбольшая колькасць — у Расіі, Польшчы, Германіі, Чэхіі. Нацыянальная бібліятэка таксама сёлета завяршае сумесны з банкам БелВЭБ 21-томны праект факсімільнага ўзнаўлення кніжнай спадчыны першадрукара.

Марына ВЕСЯЛУХА. *vesialuha@zviazda.by*

■ Я зноў выбіраю «Звязду»

«Найлепшыя тэксты — пра беларускую вёску»

Фота Надзеі БУЖАН.

Мікалай СМЯХОВІЧ, загадчык цэнтра новай і найноўшай гісторыі Беларусі Інстытута гісторыі Нацыянальнай акадэміі навук, кандыдат гістарычных навук, дацэнт:

— «Звязда» — гэта тая газета, якая павінна быць у кожнага беларуса. І не толькі з той прычыны, што мы мусім ведаць, якая грамадская думка цяпер пануе. Не толькі таму, што выданне змяшчае рознабаковыя матэрыялы, якія могуць быць цікавыя і моладзі, і людзям старэйшага пакалення; і тым, хто працуе ў школе і ў дзяржаўных установах, — усім.

Калі мы гаворым, што любім родную мову і сваю краіну, як жа можам абыякава ставіцца да нацыянальнай прэсы, тым больш на беларускай мове? Праяўляць гэтую неабыякавасць можна не толькі словам і заявай, а канкрэтнай справай — мець «Звязду» ў сваёй паштовай скрыні. Тым больш што ў адрозненне ад інтэрнэту ў «Звяздзе» адчуваецца подых жыцця, які прыходзіць да чытача, калі бярэш у рукі газету, калі пазнаеш аўтара артыкула па першым сказе.

Больш за ўсё мне падабаюцца аналітычныя матэрыялы аб развіцці сельскай гаспадаркі. Шмат аўтэнтычных публікацый пра тое, як і чым жыве беларуская вёска, пра яе традыцыі, абрады, пра людзей. Таксама з цікавасцю чытаю радкі з каментарыямі аб палітычных падзеях у краіне і за яе межамі. Гэта дапамагае займаць актыўную грамадскую пазіцыю, разумець, якія працэсы адбываюцца ў грамадстве і ў свеце, чаму ўладамі прымаюцца тыя ці іншыя рашэнні. Даспадобы артыкулы культурніцкага плану: аб літаратуры і мастацтве. Люблю чытаць апавяданні, нарысы, якія друкуе «Звязда».

Калі бяру ў рукі свежы нумар газеты — дакладна ведаю, што ў ім адшукаецца што пачытаць.

Вераніка ПУСТАВІТ. *pustavit@zviazda.by* ■

Як беспрацоўнаму пацвердзіць, што ён хварэў

Згодна з Дэкрэтам №3 часовая непрацаздольнасць, пацверджаная лістком (або даведкай) непрацаздольнасці, або яго (яе) дублікатам, лічыцца перыядам, на працягу якога чалавек прызнаецца ўдзельнічаючым у фінансаванні дзяржаўных расходаў. Міністэрства аховы здароўя растлумачыла, як пацвердзіць бальнічны лісток грамадзянам, якія не мелі ў 2015—2016 гадах работы.

Для гэтага чалавеку трэба звярнуцца ў паліклініку альбо іншую арганізацыю аховы здароўя, якая аказвала яму медыцынскую дапамогу. Факт, што беспрацоўны быў часова непрацаздольны і звяртаўся па медыцынскую дапамогу, будзе вызначаць урачэбна-кансультацыйнай камісіяй (УКК) гэтай паліклінікі (арганізацыі аховы здароўя).

Гаворка ідзе аб аказанні дапамогі ў сувязі з вострым захворваннем, абвастрэннем хранічнага захворвання, аператыўнымі ўмяшаннямі. Таксама гэта тычыцца перыяду медыцынскага назірання за жанчынамі падчас цяжарнасці, родаў і пасляродавага перыяду.

Пры гэтым урачэбна-кансультацыйная камісія (УКК) аналізуе інфармацыю, якая змяшчаецца ў медыцынскай карце амбулаторнага хворага за 2015—2016 гады: глядзіць дату (даты) звароту пацыента па медыцынскую дапамогу, дыягназ, тэрміны аказання дапамогі ў амбулаторных умовах (для жанчын — тэрміны цяжарнасці, дату родаў), сярэднія аптымальныя тэрміны часовай непрацаздольнасці і інш.

Спецыялісты Міністэрства аховы здароўя падкрэсліваюць, што выпіска з медыцынскіх дакументаў, у якой змяшчаецца рашэнне УКК аб наяўнасці (або адсутнасці) у грамадзяніна прыкмет часовай непрацаздольнасці за канкрэтны перыяд часу, калі яна афармляецца для мэт рэалізацыі нормаў дэкрэта №3, не будзе ўказваць дыягназ пацыента.

Што тычыцца аказання медыцынскай дапамогі ў стацыянарных умовах, то гэты факт пацвярджаецца эпікрызам медыцынскай карты стацыянарнага пацыента (альбо яго дублікатам).

Звярніце ўвагу, што, пачынаючы з гэтага года, пры афармленні медыцынскіх дакументаў для вызначэння таго, што маецца неабходнасць у доглядзе за хворым дзіцем ва ўзросце да 14 гадоў (дзіцем-інвалідам — ва ўзросце да 18 гадоў) альбо за хворым членам сям'і, абавязкова трэба паказваць інфармацыю аб асобе, якая ажыццяўляе гэты догляд. За 2015—2016 гады пацвярджэнне факта, якая менавіта асоба ажыццяўляла догляд за названай катэгорыяй грамадзян, практычна немагчымае, бо гэтая інфармацыя не заўсёды ўказаная ў медыцынскіх дакументах.

Падрабязней азнаёміцца з парадкам пацвярджэння часовай непрацаздольнасці можна на сайце Міністэрства аховы здароўя.

Святлана БУСЬКО. *busko@zviazda.by*

■ Надвор'е

ІМКЛІВАЯ ВЯСНА

У выхадныя сонейка прыгрэе месцамі да плюс 16 градусаў

Даволі цёплае, але дажджлівае надвор'е чакаецца ў Беларусі ў першай дэкадзе сакавіка, паведамляе намеснік начальніка службы метэаралагічных прагнозаў Рэспубліканскага цэнтра па гідраметэаралогіі, кантролі радыеактыўнага забруджвання і маніторынгу навакольнага асяроддзя Мінпрыроды Святлана РЫБАКОВА.

Сіноптыкі адзначаюць, што па тэмпературным рэжыме сёлета сакавік больш нагадвае пачатак красавіка. А ў пятніцу ў нас чакаецца няўстойлівае надвор'е. Пад уплывам атмасферных франтоў ноччу, удзень пераважна па паўночнай частцы краіны пройдзе кароткачасовы дождж з мокрым снегам. Па паўночным усходзе краіны чакаецца моцны парывісты вецер. Максімальная тэмпература паветра складзе 2—7 цяпла.

Істотна цяплець пачне ў выхадныя. У суботу з ростам атмасфернага ціску надвор'е палепшыцца, калі на тэрыторыю Беларусі пачне паступаць цёплае паветра з боку паўднёвага захаду Еўропы. Будзе пераважна без ападкаў, толькі па поўначы краіны пройдуць кароткачасовыя ападкі ў выглядзе мокрага снегу і дажджу. Ноччу і раніцай чакаюцца слабы туман і галалёд, на асобных участках дарог галалёдзіца. Тэмпература паветра ўначы складзе ад мінус 4 градусаў да 2 цяпла. Удзень — 3—10 цяпла, а па паўднёвым захадзе паветра прагрэецца да плюс 14 градусаў. У нядзелю да нас завітаюць яшчэ больш актыўныя атмасферныя франты і цёплыя паветраныя масы, якія рухаюцца з паўднёвага захаду Еўропы. Уначы ў паўночных і паўночна-заходніх раёнах, а ўдзень на большай частцы тэрыторыі краіны пройдуць кароткачасовыя дажджы. Тэмпература паветра ўначы складзе ад нуля да плюс 6 градусаў. Удзень будзе 9—16 цяпла, толькі ў паўночных раёнах прагрэюцца да 6—8 градусаў.

Паводле папярэдніх прагнозаў айчынных спецыялістаў, на старце наступнага тыдня будзе цёпла, але не абыдзецца і без ападкаў. У панядзелак уначы па паўночным захадзе, а ўдзень на большай частцы тэрыторыі краіны пройдуць кароткачасовыя дажджы. Уначы і раніцай чакаецца слабы туман. Тэмпература паветра ўначы складзе 2—7 цяпла, а ўдзень — ад плюс 5 да плюс 12 градусаў, па паўднёвым усходзе — да 15 цяпла. У аўторак кароткачасовыя дажджы прагназуюцца пераважна па заходняй палове краіны. Тэмпература паветра ўначы складзе ад нуля да плюс 6 градусаў, удзень — 3—10 цяпла, а па поўдні — да плюс 12 градусаў.

Увага! У сувязі з цёплым надвор'ем у найбліжэйшыя дні на рэках Беларусі працягнецца актыўнае разбурэнне ледзянога покрыва. Сіноптыкі паведамляюць, што на вадаёмах яшчэ захоўваецца ледзяное покрыва, але выходзіць на лёд небяспечна, бо там адзначаюцца расколіны, а месцамі лёд пацямнеў і актыўна растае.

Сяргей КУРКАЧ. *kurkach@zviazda.by* ■

ФАКТЫ ПАДЗЕІ НАВІНЫ

У КЛІЧАВА З'ЯВІЎСЯ СВОЙ БРЭНД

Ініцыятыва грамадскага аб'яднання «Ахова птушак Бацькаўшчыны» выбраць сабе ў якасці сімвала якую-небудзь птушку была падтрымана на Клічаўшчыне. Раён лясны, акцэнт у сваім развіцці робіць менавіта на экалагічны складальнік, птушак тут болей чым дастаткова. Апыталі насельніцтва, правялі круглы стол і прыпыніліся на сойцы. Яна перамагла з больш чым двух дзясяткаў прапанаваных на выбар прэтэндэнтаў.

— З улікам народнага меркавання дэпутаты на нядаўняй сесіі зацвердзілі гэты сімвал, — паведаміў **старшыня Клічаўскага райсавета Уладзімір КНІГА.** — Райвыканкаму даручана распрацаваць пералік мерапрыемстваў па яго папулярызацыі. Аб'яднанне «Ахова птушак Бацькаўшчыны» пацвердзіла сваю гатоўнасць намаляваць на фасадзе аднаго з жылых дамоў горада сойку. Дом раместваў ужо пачаў працаваць над тым, як растыражаваць сімвал з дапамогай сваіх вырабаў. Разглядаецца таксама магчымасць выкарыстаць гэты сімвал як ініцыятыву па брэндзіраванні раёна і паўдзельнічаць у праграмах ПРААН або Глабальнага экалагічнага фонду. Добра будзе, калі пад гэты праект атрымаецца яшчэ і знайсці грошы.

У Клічаве лічаць, што сойка самы адпаведны сімвал для раёна. Яна сустракаецца ў тутэйшых лясах, садзейнічае з'яўленню дубраў. Птушка гаспадарчая, дзелавітая і вельмі сімпатычная, кажуць жыхары.

Нэлі ЗІГУЛЯ. *zigulya@zviazda.by*

АЎТАРЫТЭТНЫЯ ДАРАДЧЫКІ

Стратэгічны савет па праўядзенні Года навукі створаны ў Беларусі

У яго склад увайшлі кіраўнікі рэспубліканскіх і мясцовых органаў улады, навуковых і іншых арганізацый, устаноў адукацыі, вядучыя вучоныя Рэспублікі Беларусь з розных галін навукі. Старшынёй Стратэгічнага савета зацверджаны старшыня Прэзідыума НАН Беларусі, акадэмік Уладзімір Гусакоў, намеснікамі старшыні — міністр адукацыі Ігар Карпенка і старшыня Дзяржаўнага камітэта па навуцы і тэхналогіях Рэспублікі Беларусь Аляксандр Шумілін.

Савет з'яўляецца кансультацыйна-дарадчым органам. Яго асноўныя задачы будуць сканцэнтраваны на выпрацоўцы рашэнняў і дзеянняў, скіраваных на павышэнне эфектыўнасці і далейшае развіццё навуковай і інавацыйнай дзейнасці ў краіне, умацаванне ўзаемадзеяння навукі з галінамі эканомікі і сацыяльнай сферай. Савет будзе выпрацоўваць таксама рэкамендацыі на перспектыву — па навукова-тэхналагічным развіцці Рэспублікі Беларусь да 2030 года...

Надзея НІКАЛАЕВА. *nikalaeva@zviazda.by*

ЗАГАРЭЛАСЯ ПАСЦЕЛЬНАЯ БЯЛІЗНА

Мінскія ратавальнікі з-за пажару ў інтэрнаце эвакуіравалі 200 чалавек.

Здарэнне адбылося ў канцы працоўнага дня ў будынку інтэрната па вуліцы Сурганава: тут спрацавала пажарная сігналізацыя «Маланка». У памяшканні пральні загарэліся складзіраваныя там пасцельныя рэчы. Агонь пашкодзіў маёмасць, керамічную плітку на сцяне, закураныя памяшканне. Работнікі МНС і адміністрацыя эвакуіравалі з будынка па двух лесвічных маршах 200 чалавек. Прычына пажару ўстанаўліваецца, версія, якая разглядаецца, — неасцярожнае абыходжанне з агнём неўстаноўленай асобы.

Сяргей РАСОЛЬКА. *rs@zviazda.by*

ЛЯЧЭБНЫЯ П'ЯЎКІ, АРАМАПАКОЙ І МАСАЖЫСТ, ЯКІ БАЧЫЦЬ РУКАМІ

Чым здзіўляе санаторый «Рудня»

Адкрытае акцыянернае таварыства «Мінскі трактарны завод» вядома ва ўсім свеце не толькі сваёй вытворчасцю, але і, як аказалася, медыцынскай службай. Пацвярджэнне таму — замежныя грамадзяне, не кажучы ўжо пра беларусаў, што ледзь не за паўгода заказваюць пуцёўкі ў санаторый «Рудня», які, дарэчы, уваходзіць у філіял завода «Медыцынскі цэнтр МТЗ».

Як расказаў намеснік дырэктара — **начальнік комплексу філіяла Юрый МАЗОЛЬ**, медыцынская служба прадпрыемства ўсяго на год маладзейшая за сам завод: 1 сакавіка ёй споўнілася 70 гадоў. Асаблівы гонар службы — санаторый «Рудня», дзе адначасова могуць папраўляць здароўе 250 чалавек.

Медыцынскі профіль санаторыя вельмі шырокі: прафілактыка і лячэнне захворванняў органаў кровазвароту, дыхання, страванання, касцёва-мышачнай і нервовай сістэмы. Акрамя добра ўсім знаёмых, але тым не менш эфектыўных працэдур, як электрасвятлолячэнне, гразевыя абкручванні сакскімі гразямі, тэрматэрапія, водалячэнне (ванны, душы, падводны масаж), інгаляцыі, у наведвальнікаў санаторыя ёсць шанц апрабаваць некаторыя методыкі ўпершыню ў жыцці.

Напрыклад, спелеатэрапія, падчас якой можна не толькі падлячыцца, але і «прымераць» на сябе прафесію шахцёра. У санаторыі ёсць спецыяльна абсталяваны пакой, сцены якога выкладзеныя салянымі блокамі з салігорскіх шахтаў, акрамя таго, у памяшканні распыляецца ёдаваная соль, з-за чаго ствараецца ўражанне, што ты ў імгле. Калі вам здаецца, адзінае, што патрабуецца ад пацыента, — выседзець пэўны час, вы памыляецеся. На самай справе, чымсьці сеансы нагадваюць імправізаваныя канцэрты, падчас якіх хорам співаюць і дэкламуюць вершы. І гэта не праява нейкай асаблівай уласцівасці солі, якая прымушае весяліцца, проста ў працэсе «гаварэння» карысныя рэчывы лепш засвойваюцца.

З саляных шахтаў можна адправіцца наўпрост на бераг акіяна. Мабыць, менавіта таму вялікай папулярнасцю сярод наведвальнікаў карыстаецца арамапакой. І справа нават не толькі ў дабратворным уплыве пэўных пахаў на арганізм, а ў агульнай атмасферы расслабленасці, ці, як цяпер модна казаць, рэлаксацыі. Гэтаму спрыяе прыемная музыка або гукі прыроды, асабліва часта выбіраюць шум прыбою, а таксама праекцыя зорнага неба. Калі няма супрацьпаказанняў, пах можна выбраць на свой густ ці яго ў адпаведнасці з дыягназам прызначыць урач.

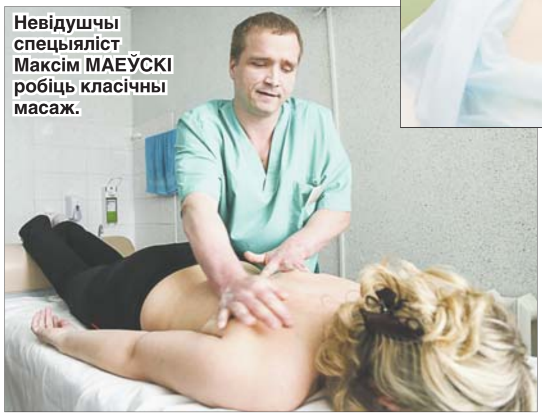

Невідушчы спецыяліст Максім МАЕЎСКІ робіць класічны масаж.

Араматэрапія — гэта, вядома, цудоўна, але ўсё ж такі няма нічога больш эфектыўнага для расслаблення, чым масаж. У санаторыі «Рудня» працуе асаблівы спецыяліст, да якога пацыенты імкнуцца вяртацца з году ў год. Гэта тлумачыцца тым, што Максім Маеўскі не проста лечыць рукамі, ён імі бачыць. Малады чалавек — інвалід па зроку першай групы, але гэта не перашкодзіла яму знайсці сваё пакліканне. Яшчэ з дзяцінства Максім цікавіўся медыцынай, марыў стаць хірургам, аднак ужо да адзінаццатага класа страціў 50% зроку. Тым не менш вырашыў не развітвацца з любімай сферай і вывучыўся на масажыста.

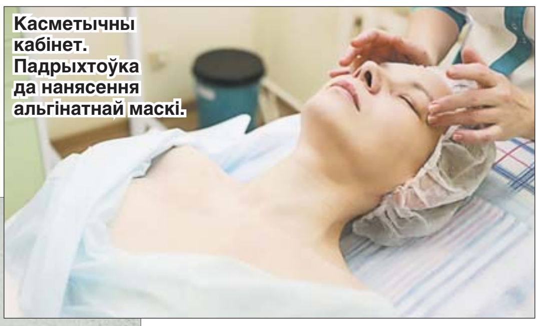

Касметычны кабінет. Падрыхтоўка да нанясення альгінатнай маскі.

— Ведаеце, любая праца няпростая, калі яе выконваць добра. Але тое, чым я займаюся, для мяне вельмі цікава. Розныя людзі, розныя гісторыі, з кожным трэба знайсці агульную мову — хіба гэта не захапляльна? — разважае таленавіты масажыст.

У санаторыі Максім Маеўскі працуе ўжо амаль дзевяць гадоў. Тут створаны ўсе ўмовы для яго камфортнага пражывання і працы. Наогул, гэта не першы для санаторыя вопыт супрацоўніцтва з невідушчымі: добрым спецыялістам, незалежна ад асаблівасцяў іх здароўя, тут заўсёды рады.

Загадчыца лячэбнага аддзялення Алена ВАБІШЧЭВІЧ адзначае, што поруч з суперсучаснымі тэхналогіямі не губляюць сваю актуальнасць і вядомыя тысячагоддзямі методыкі лячэння. Напрыклад — гірудатэрапія, або, прасцей кажучы, лячэнне п'яўкамі. Як спецыяліст у гэтай вобласці, Алена Анатолеўна заўважыла, што прасцей сказаць, ад чаго п'яўкі не дапамагаюць, чым пералічыць іх лекавыя ўласцівасці. З усімі кірункамі медыцынскага профілю санаторыя яны спраўляюцца «на ўра». Першыя працэдуры працягваюцца 15—20 хвілін, у далейшым могуць даходзіць і да дзвюх гадзін, у залежнасці ад таго, як хутка насычаецца п'яўка. А вось крывацячэнне пасля працэдуры можа доўжыцца і суткі, але гэта ідзе толькі на карысць, чалавек нават не адчувае слабасці. У методыкі практычна няма ўзроставых абмежаванняў: п'яўкі могуць лячыць як дзяцей, так і пажылых людзей, але толькі адну зону за раз.

Нароўні з агульным аздараўленнем арганізма ў санаторый прыязджаюць і па «порцыю» прыгажосці. У касметычным кабінеце на выбар прапаноўваюць вялікую разнастайнасць працэдур, многія з якіх немагчыма правесці самастойна. Можна выбраць курс, накіраваны на пахудзенне, што асабліва актуальна напярэдадні летняга сезона. Агульнаму ўмацаванню арганізма дапамогуць гарбаты з багатага на выбар фітабара. А нацешыцца прыгажосцю навакольнага асяроддзя з карысцю для здароўя можна, займаючыся папулярнай цяпер скандынаўскай хадой у маляўнічых ваколіцах санаторыя.

Нягледзячы на тое, што санаторый адносіцца да Мінскага трактарнага завода, наведаць яго могуць усе ахвотныя, а работнікам сферы аховы здароўя і адукацыі і наогул прадастаўляецца зніжка. Што да замежных грамадзян, то жыхарам зоны ЕАЭС паслугі аказваюцца па тым жа кошце, што і беларусам. Самая аптымальная працягласць аздараўлення — 18 дзён. Выгадна вылучае санаторый «Рудня» тое, што на гэты перыяд у кошт пуцёўкі ўключана па 8 сеансаў тых працэдур, якія прызначыць урач. Ёсць сфарміраваны пакет працэдур і на 12 дзён, у цэлым жа наведвальнік санаторыя можа выбраць любую зручную для яго колькасць дзён і пералік паслуг, калі яны не супярэчаць яго стану.

Віншуем калектыў філіяла і ўсіх ветэранаў медыцынскай службы з 70-гадовым юбілеем арганізацыі. Жадаем у першую чаргу моцнага здароўя, доўгіх гадоў жыцця, плённай працы і сямейнага дабрабыту!

УНП 102379342

Больш даведацца пра санаторый і заказаць пуцёўку можна на афіцыйным сайце www.sanrudnia.by або ў г. Мінску па тэл. (017) 392-00- 25 і маб. (029) 349-16-69 ці ў санаторыі па тэл. (01774) 201-10 і маб. 8 (044) 590-24-64.

ЯК ПРЫМУСІЦЬ ПЛАНШЭТ «ЗАГАВАРЫЦЬ»?

(Заканчэнне. Пачатак на 1-й стар.)

— Апарат можа змяшчаць звесткі, здольныя кардынальна паўплываць на ўстанаўленне факта злачынства ці на яго раскрыццё. Аднойчы ў Мінску дзяўчына выкінулася з акна. Было незразумела: яна сама наклала на сябе рукі ці ж нехта ўсё-такі ёй «дапамог». Мабільны тэлефон, які знайшлі на месцы здарэння, быў перададзены нам. Падчас аналізу інфармацыі мы знайшлі фотаздымак. Ён уяўляў сабой сэлфі нябожчыцы, зробленае на краі балкона. І гэта акалічнасць аказала дапамогу ў прыняцці рашэння.

Год таму ўвесь свет абышла гісторыя, як Федэральнае бюро расследаванняў ЗША ўзламала IPhone, які належаў так званаму «стралку з Сан-Бернардына». На гэта спатрэбілася некалькі тыдняў. Амерыканская структура тады звярталася па дапамогу да ізраільскай фірмы Celebrity, якая ў рэшце рэшт і дапамагла ўзламаць IPhone, нягледзячы на тое, што вытворца наадрэз адмовіўся раскрываць сакрэты доступу да інфармацыі ўнутры апарата. Гэтая ж арганізацыя паставіла абсталяванне і беларускім судовым экспертам.

— Да нас радыёэлектронная прылада паступае ва ўпакаваным выглядзе, — расказвае Аляксей Дворнікаў. — Пасля гэтага ўпакоўка фатаграфуецца. Гэта важна — каб не ўзнікла прэтэнзій, што апаратам карысталіся ў нейкіх іншых мэтах. Велізарная колькасць апаратаў паступае да нас поўнасцю разраджанай, таму неабходны час на зарадку батарэі. Спробы схаваць ці знішчыць акумулятар да апарата будуць беспаспяховыя. Так, у нас няма батарэй да ўсіх магчымых мадэляў мабільных прылад. Але трымаць такую калекцыю зусім і неабавязкова. На нашым узбраенні стаіць універсальная батарэя: вальтаж ва ўсіх апаратаў аднолькавы, бо з'яўляецца сусветным стандартам. Пасля зарадкі мабільная прылада падключаецца да нашага абсталявання. І спецыяльная праграма капіруе ўсе даныя на патрэбны носьбіт.

Іншая справа, колькі часу зоймуць гэтыя маніпуляцыі. Напрыклад, вывудзіць усю неабходную інфармацыю з найпрасцейшай «званілкі» цалкам рэальна за 15—20 хвілін. Такія тэлефоны шмат інфармацыі не змяшчаюць. Гэта тэлефонная кніга, SMS, журнал званкоў, нататкі. Са смартфонамі складаней — там ужо знаходзяцца відэафайлы, фатаграфіі, паведамленні чатаў, гісторыя прагляду старонак у браўзеры.

— Ёсць кітайскія апараты, якія ствараюць дадатковыя праблемы з-за сваёй малараспаўсюджанасці, — гаворыць эксперт. — Там выкарыстоўваюцца працэсары, спецыфікацыі якіх у свеце мала вывучаны. З-за недастатковай распаўсюджанасці інфармацыі аб тэхнічных складніках працэс экспертызы можа зацягнуцца. Але нічога невыканальнага тут няма.

Таксама час экспертызы залежыць ад таго, запаролены тэлефон ці не. Быў выпадак, калі ўзлом пароля ў эксперта заняў цэлы дзень. Таму са старымі тэлефонамі прасцей. Хоць «званілак» зараз не так шмат. Прычым цікава, што і дагэтуль на стол экспертаў трапляюць апараты з «гісторыяй». Напрыклад, не так даўно спецыялісты даставалі інфармацыю з апарата фірмы Siemens. І гэта прытым што апошні тэлефон такой маркі сышоў з канвеера 12 гадоў таму! Ці, напрыклад, не так даўно трапіўся SonyEricsson, выпушчаны наогул на пачатку тысячагоддзя. З сучасных жа мадэляў часцей за ўсё эксперты аналізуюць змесціва апаратаў марак Texet, Keneksi, Nokia.

— Часцей за ўсё апараты паступаюць да нас па матэрыялах праверкі ці па крымінальных справах, — зазначае Аляксей Дворнікаў. — Але да нас могуць смела звяртацца і фізічныя асобы, каб вырашыць звычайныя сітуацыі, звязаныя з захоўваннем інфармацыі на носьбітах. Напрыклад, нехта рыхтаваў дакумент, запісаў яго на флэшку і... выпадкова выдаліў. Або пры захаванні адбыўся нейкі збой, і дакумент перастаў карэктна адкрывацца. Ці, напрыклад, на картцы памяці кудысьці прапалі патрэбныя фотаматэрыялы і відэазапісы. Судовая экспертыза радыёэлектронных прылад і электрабытавой тэхнікі такую інфармацыю аднавіць здольная. Праўда, гэта будзе каштаваць грошай.

Цікава ведаць

Летась спецыялісты Дзяржаўнага камітэта судовых экспертыз правялі больш за 300 даследаванняў смартфонаў і планшэтаў.

Валяр'ян ШКЛЕННІК.
schklennik@zviazda.by

Якасць гульні і вынік — на першае месца

Нацыянальную зборную па футболе ўзначаліў Ігар КРЫВУШЭНКА

Пасада, якая так доўга заставалася вакантнай, нарэшце, знайшла свайго ўладальніка. Пасля адстаўкі Аляксандра Хацкевіча, які быў галоўным трэнерам зборнай на працягу двух гадоў, прайшло ўжо тры месяцы. За гэты час агучваліся імёны многіх кандыдатаў — гэта і Алег Конанаў, і Віктар Скрыпнік, і Аляксандр Барадзюк, і Леанід Кучук, і Валерый Карпін, і іншыя. Сярод іх — і Ігар Крывушэнка, з якім было дасягнута пагадненне.

Пакуль Крывушэнка прызначаны выконваючым абавязкі галоўнага трэнера, але прыстаўка «в. а.» з'яўляецца толькі юрыдычнай фармальнасцю, на найбліжэйшым пасяджэнні выканкама Беларускай федэрацыі футбола Ігар Мікалаевіч будзе зацверджаны ў якасці галоўнага трэнера нацыянальнай каманды.

Адначасова ён працягне ўзначальваць і каманду «Тарпеда-БелАЗ». Як адзначае афіцыйны сайт жодзінскага клуба, сумяшчэнне было ўмовай, пры якой настаўнік пагадзіўся на прапанову ўзначаліць нацкаманду.

— *Кіраваць зборнай заўсёды прыемна і ганарова, але ў той жа час і адказна. Разумею, што дадасца велізарны кавалак работы. Гэта — выклік, а на выклік заўсёды хочацца адказаць годна,* — сказаў у інтэрв'ю АБФФ-ТБ Ігар Крывушэнка.

Пакуль не агучаны імёны памочнікаў новага галоўнага трэнера, але настаўнік адзначыў, што ў яго ўжо ёсць варыянты, спатрэбіцца ўсяго 2—3 дні, каб закрыць гэтае пытанне.

— *У першую чаргу мая мэта — гэта стварэнне адзінага калектыву, які ў кожнай гульні будзе змагацца за перамогу. Старацца паказваць якасны футбол, але вынік ставіць на першае месца — план такі,* — дадаў Ігар Мікалаевіч.

Дэбют 53-гадовага настаўніка ў нацыянальнай зборнай адбудзецца 25 сакавіка ў Стакгольме, дзе беларускія футбалісты правядуць адборачны матч чэмпіянату свету — 2018 супраць каманды Швецыі.

Нагадаем, сваю гульнявую кар'еру Ігар Крывушэнка пачаў у сталічным «Дынама», затым выступаў у гродзенскім «Нёмане», лідскім «Абутніку», якуцкім «Дынама», камандзе «Селенга» з Улан-Удэ. Трэнерскую дзейнасць ён пачаў у магілёўскім «Тарпеда-Кадзіна», а ў 2005-м узначаліў барысаўскі БАТЭ, з якім двойчы выйграў «золата» чэмпіянату Беларусі (2006, 2007). У 2008 годзе пад кіраўніцтвам Крывушэнкі мінскае «Дынама» стала сярэбраным прызёрам нацыянальнага першынства. У 2009-м спецыяліст перайшоў у новасібірскую «Сібір» і ўпершыню вывеў яе ў элітны дывізіён чэмпіянату Расіі, а ў наступным годзе, таксама ўпершыню, каманда стала фіналістам Кубка краіны і дэбютавала ў Лізе Еўропы. З 2012 года Ігар Крывушэнка трэніруе жодзінскі клуб, у мінулым сезоне тарпедаўцы ўпершыню сталі ўладальнікамі Кубка Беларусі.

Дар'я ЛАБАЖЭВІЧ.
lobazhevich@zviazda.by

ТЭЛЕТЫДЗЕНЬ

Старэйшыя жанчыны ў вёсцы Тонеж збіраюцца ў хаце, дапамагаюць адна адной прыбірацца да свята, спяваюць песні і адзначаюць «Чырачку» за традыцыйным сталом.

«Вясну-красну — на вулачку, а зімачку — у каморачку»

Абрад, што дорыць радасць і здароўе на ўвесь год

МЯСЦОВЫЯ кажуць: чым больш падчас свята назбіраеш «чырачак» — адмысловага пячэння ў форме птушкі, тым шчаслівейшым і багацейшым будзе год. І гэта не дзіўна, бо кожная гаспадыня, дорачы «чырачку», зычыць добрага здароўя, шчасця і сілы. Вось і наш карэспандэнт пад канец зімы разам з камандай праекта «Наперад у мінулае» выправілася на Палессе — гукаць вясну, вітаць птушак і набірацца моцы на ўвесь год. Тут, у вёсцы Тонеж Лельчыцкага раёна, у апошні дзень перад пачаткам Велікоднага посту традыцыйна ладзяць унікальны абрад «Чырачка». Праграма выйдзе ў эфір тэлеканала «Беларусь 3» у нядзелю, 5 сакавіка, мы ж ужо сёння раскажам, як гукалі вясну на Гомельшчыне.

Удзельнікам агульнага вялікага свята тут можа зрабіцца кожны: жанчыны з радасцю пазычаць каляровую ваўняную хустку, якая засцеражэ ад зімовага холаду і стане знакам далучанасці да грамады. Яшчэ адзін знак, што аб'ядноўвае ўсіх падчас абраду, — самі чырачкі, якіх не шкадуюць для гасцей. Дарэчы, у кожнай гаспадыні — свой рэцэпт гэтага вясновага пячэння. Нехта замешвае цеста на сыроватцы, а нехта — на малацэ. Так, Надзея Дрынеўская, у чыёй хаце зазвычай пачынаецца святкаванне, падзялілася з намі сваім рэцэптам.

— У муку дадаём малако, два яйкі, соду, соль, цукар, лыжачку маянэзу — каб было смачней. Цеста замешваецца, раскачваецца, і з яго нажом выразаюцца чырачкі, якія па форме павінны нагадваць птушак. Вочкі я раблю з сухіх чарніц. Чырачак мы кладзём у кошыкі. Каго сустрэнем па дарозе да месца святкавання — таго і частуем, жадаем добрага здароўя. Нехта адразу з'ядае пячэнне, а нехта захоўвае на акенцы цэлы год — да наступнага гукання вясны.

Рыхтавацца да свята ў Тонежы пачынаюць загадзя. Гаспадыні пякуць бліны і аладкі, вараць кашу, кісель — гэтымі стравамі на Чарнышоўскіх горах, месцы правядзення абраду, будуць частаваць усіх удзельнікаў. У лесе знаходзяць прыгожую пышную ёлачку, якую ўпрыгожаць дзеці і якая стане сімвалам надыходу вясны. Таксама ладзяць пудзіла зімы — яно сімвалічна згарыць у цэнтры агульнага вялікага карагода.

Да падрыхтоўкі абраду далучаюцца літаральна ўсе вяскоўцы. Мужчыны запрагаюць коней і ўпрыгожваюць іх збрую. Жанчыны адзяваюць святочныя строі, а пасля, сабраўшыся ў хаце Дрынеўскіх, спяваюць песні. Загадзя рыхтуецца талая вада. Лічыцца, што яна надзвычай чыстая і ў гэты дзень набывае гаючую сілу. Перад тым як выйсці з двара, усе ўдзельнікі свята абмыюць твары — каб былі прыгожымі і моцнымі, гаючай вадой напояць кароў і коней.

Дзеці збіраюцца ў адной з хат і стужкамі, папяровымі кветкамі ўпрыгожваюць ёлку. У даўнія часы, калі не было каляровай паперы, адмыслова для свята белую паперу фарбавалі рознымі колерамі. Імкнуліся, каб ёлка выглядала як мага прыгажэйшай. Гэтае святочнае дрэва тут лічыцца сімвалам роду і знакам пачатку новага года. Існуе павер'е, што кветак на дрэве павінна быць цотная колькасць — тады дзеўкі і хлопцы знойдуць сабе пару, у іх з'явяцца дзеці, і вёска будзе жыць далей.

Вось пачуліся галасы дзяцей, якія нясуць упрыгожаную ёлачку ў двор. Абрад пачаўся.

Ой ты, ёлачка кучарава.
Стаяла, шумела,
У бору стаяла, шумела.
На горы стала — зацвяла,
Ой ты, ёлачка кучарава.

З дапамогай такой песні ўжо ў хаце захапляюцца ёлачкай. Раз яна зацвіла — значыць зіма скончылася, трэба на высокім месцы гукаць вясну і заклікаць птушак. Гаспадыня нясе гаршчок з зернем, у яго паставяць ёлачку — каб год быў багаты, усе былі здаровыя і вясёлыя.

Для абраду «Чырачка» жыхары і госці Тонежа (а іх у гэты дзень прыязджае ў вёску нямала) збіраюцца разам і ідуць на Чарнышоўскія горы. Нехта едзе на вазах, запрэжаных прыбранымі коньмі, нехта ідзе пешкі да месца агульнага святкавання.

Але нельга лічыць, што тыя, хто не трапіў на гару, застаюцца па-за атмасферай радасці і весялосці. Самыя старэйшыя жанчыны вёскі, якія не маюць сіл узняцца на пагорак і вадзіць карагоды, таксама збіраюцца разам, надзяваюць касцюмы, дапамагаюць адна адной прыбрацца для абраду і спяваюць песні. Напрыклад, вось гэтую:

Ой, чырочко-пташэчко,
не залетай далечко,
Не занось мого венчыка,
Бо мой венчык — потрэбчык:
Трэба братка жаніці,
А сестрыцу й отдаваць.
А сестрыцу отдаваць,
Да веселлейко спраўляць.

Яны адзначаць «Чырачку» за традыцыйным сталом з пячэннем, блінамі і кісялём.

Грамада дзяцей кіруецца да месца пачатку абраду з упрыгожанай ёлачкай — сімвалам роду і пачатку года.

Мы ж рушым на гару, адкуль ужо чуецца вясновая-заклікальная: «Ой, гу, вясна, ой, гу, красна... Ой, што ты нам вунесла...» Падчас абраду гукання вясны водзяць карагоды, якія складаюцца з трох колаў. Першае ўтвараюць дзеці, другое — маладыя людзі ў перадшлюбным узросце, а трэцяе — жанчыны сталага ўзросту. Усе разам гуляюць у традыцыйную гульню «Грушка», спяваюць песні. Спачатку спальваюць пудзіла зімы на вялікім вогнішчы, а затым — развітваюцца з ёлачкай. Крыху пазней адзін хлопчык возьме ўпрыгожанае дрэўца, пабяжыць да самага высокага дрэва на гары, залезе як мага вышэй на яго — бліжэй да сонейка — і ўладкуе ёлачку на галінах. Гэта стане сімвалам прыходу вясны, а гаршчок з зернем, у якім неслі ёлачку на гару, застанецца ахвярай для птушак, якія прыляцяць з выраю.

Пазней усіх чакае пачастунак і, бадай, самая вясёлая частка абраду — качанне з гары. Пакачацца не адмаўляюцца нават самыя сталыя ўдзельнікі свята. Лічыцца, што ў гэты час зямля дае сілы арганізму, таму хваробы адступяць і чалавек застанецца здаровым цэлы год. Верце ці не, але сталыя ўдзельнікі «Чырачкі» пацвярджаюць праўдзівасць гэтай прыкметы.

...Мы вярнуліся з Тонежа з добрым настроем, цэлым выраем «чырачак» і мноствам добрых зычанняў. Так, вясна прыйшла!

Марына ВЕСЯЛУХА.
vesialuha@zviazda.by

ПРАВІЛЫ ПРАВЯДЗЕННЯ РЭКЛАМНАЙ ГУЛЬНІ «СА «ЗВЯЗДОЙ» — УСЁ Ў ПАРАДКУ!»

I. АГУЛЬНЫЯ ПАЛАЖЭННІ

1. Рэкламная гульня пад назвай «Са «Звяздой» — усё ў парадку!» (далей — Гульня) праводзіцца на тэрыторыі Рэспублікі Беларусь у адпаведнасці з гэтымі Правіламі ў тэрмін з 4 сакавіка па 30 чэрвеня 2017 года ўключна з мэтай стымулявання росту падпіскі на газету «Звязда» на другі квартал 2017 года.

2. Арганізатар Гульні — рэдакцыйна-выдавецкая ўстанова «Выдавецкі дом «Звязда» (далей — установа), месца знаходжання: 220013, г. Мінск, вул. Б. Хмяльніцкага, 10А, УНП 100155376.

II. ПРЫЗАВЫ ФОНД ГУЛЬНІ

3. Прызавы фонд рэкламнай гульні «Са «Звяздой» — усё ў парадку!» сфарміраваны за кошт маёмасці арганізатара гульні — рэдакцыйна-выдавецкай установы «Выдавецкі дом «Звязда» — і складаецца з наступных рэчаў:

№ п/п	Назва	Колькасць (шт.)	Цана за шт. з ПДВ, руб.кап.	Усяго з ПДВ, руб.кап.
1	**Пыласос Bosch GAS 20 L SFC 0.601.97B.000, Венгрыя**	1	354,00	354,00
2	**Прас Tefal FV2325, Францыя**	7	72,00	504,00

УСЯГО прызавы фонд рэкламнай гульні «Са «Звяздой» — усё ў парадку!» складае: — 858,00 (Восемсот пяцьдзясят восем) рублёў.

III. УМОВЫ ЎДЗЕЛУ Ў ГУЛЬНІ

4. Рэкламная гульня «Са «Звяздой» — усё ў парадку!» праводзіцца з мэтай стымулявання росту падпіскі на газету «Звязда» на другі квартал 2017 года.

5. Удзельнікам Гульні можа быць любы грамадзянін Рэспублікі Беларусь, які пастаянна пражывае на яе тэрыторыі і які аформіў і аплаціў падпіску на газету «Звязда» на другі квартал ці першае паўгоддзе 2017 года.

6. Падставай для ўдзелу ў Гульні з'яўляецца дасланая падпісчыкам на адрас установы ў перыяд з 4 сакавіка па 7 красавіка 2017 года выразаная з газеты або з укладыша ў газету запоўненая картка ўдзельніка — падпісчыка «Звязды», якая змяшчаецца ў газеце не менш чым раз на тыдзень у перыяд з 4 па 31 сакавіка 2017 года.

7. Адзін падпісчык можа даслаць толькі адну картку ўдзельніка. Падпісчык, які даслаў больш за адну картку ўдзельніка, выключаецца з Гульні.

8. Карткі ўдзельніка, наклееныя на паперу ці плёнку, адксеракапіраваныя або тыя, якія паступілі ўстанове пасля 7 красавіка 2017 года па паштовым штэмпелі атрымання, да ўдзелу ў Гульні не прымаюцца.

IV. СКЛАД КАМІСІІ ПА ПРАВЯДЗЕННІ ГУЛЬНІ

9. Для правядзення Гульні «Са «Звяздой» — усё ў парадку!» установа стварае камісію па правядзенні рэкламнай гульні (далей — Камісія) у наступным складзе:

Крачава Наталля Ільінічна — намеснік дырэктара рэдакцыйна-выдавецкай установы «Выдавецкі дом «Звязда» — старшыня Камісіі.

Члены Камісіі:

Чычко Аксана Мікалаеўна — начальнік упраўлення распаўсюджвання друкаваных СМІ РУП «Белпошта»;

Міхайлічэнка Алена Віктараўна — загадчык аддзела маркетынгу рэдакцыйна-выдавецкай установы «Выдавецкі дом «Звязда»;

Доўнар Валянціна Аркадзеўна — рэдактар аддзела рэдакцыі газеты «Звязда» рэдакцыйна-выдавецкай установы «Выдавецкі дом «Звязда»;

Сянько Аляксандр Анатолевіч — спецыяліст 1-й катэгорыі адміністрацыйна-гаспадарчага сектара рэдакцыйна-выдавецкай установы «Выдавецкі дом «Звязда».

10. Асобы, якія ўваходзяць у склад Камісіі, не могуць быць удзельнікамі гэтай Гульні.

V. ПАРАДАК РОЗЫГРЫШУ ПРЫЗОЎ

11. Розыгрыш прызоў ажыццяўляецца на пасяджэнні Камісіі 12 красавіка 2017 года ў 12 гадзін у памяшканні ўстановы па адрасе: 220013, г. Мінск, вул. Б. Хмяльніцкага, 10А.

12. Перад пачаткам розыгрышу карткі ўдзельнікаў сартуюцца па абласцях і горадзе Мінску, змяшчаюцца ў асобныя прасторныя скрыні і старанна перамешваюцца.

13. Асобна для кожнай вобласці і для горада Мінска разыгрываюцца 7 прасаў (па адным для кожнага).

Затым усе карткі змяшчаюцца ў адну скрыню, перамешваюцца і сярод удзельнікаў разыгрываецца суперпрыз — пыласос.

14. Пераможцам Гульні, які выйграў прыз, лічыцца ўдзельнік, чыё прозвішча напісана на дасланай ім картцы ўдзельніка, якую пры розыгрышы кожнага асобнага прыза выцягне выпадковым чынам са скрыні хто-небудзь з запрошаных удзельнікаў Гульні, прадстаўнікоў незалежных арганізацый або члены Камісіі. На кожнай такой картцы ўдзельніка надпісваецца выйграны прыз і распісваюцца члены Камісіі.

15. Вынікі розыгрышу прызоў афармляюцца пратаколам і публікуюцца да 22 красавіка 2017 года ўключна ў газеце «Звязда».

Установа ў тэрмін да 22 красавіка 2017 года дасылае пераможцам паведамленне аб выйграным прызе заказным пісьмом з указаннем тэрміну яго атрымання.

VI. МЕСЦА, ПАРАДАК І ТЭРМІН ВЫДАЧЫ ПРЫЗОЎ

16. Умовай выдачы прызоў з'яўляецца прад'яўленне пераможцам пашпарта або дакумента, які пацвярджае асобу, і арыгінала абанемента або квітанцыі аб падпісцы на газету «Звязда» на другі квартал або першае паўгоддзе 2017 года.

Пры звяртанні па атрыманне прыза прадстаўніка пераможцы ён павінен прад'явіць даверанасць на атрыманне прыза, пашпарт і арыгінал абанемента або квітанцыі аб падпісцы на газету «Звязда» на другі квартал або першае паўгоддзе 2017 года.

17. Адсутнасць у пераможцы, які выйграў прыз, абанемента або квітанцыі аб падпісцы на газету «Звязда» на другі квартал або першае паўгоддзе 2017 года з'яўляецца падставай для адмовы ў выдачы яму прыза ў сувязі з тым, што ён не адпавядае патрабаванням, якія прад'яўляюцца да ўдзельніка Гульні пунктам 5 гэтых Правілаў.

18. Прызы выдаюцца пераможцам у тэрмін па 30 чэрвеня 2017 года ў памяшканні ўстановы па адрасе: г. Мінск, вул. Б. Хмяльніцкага, 10А, з 9.00 да 13.00 і з 14.00 да 17.00, за выключэннем выхадных і святочных дзён. Расходы, звязаныя з прыездам пераможцаў па атрыманне прыза, установа не аплачвае.

19. Выплата грашовага эквіваленту кошту рэчавага прыза або замена яго на іншы прыз не дапускаецца.

20. Пасля 30 чэрвеня 2017 года выдача прызоў спыняецца і прэтэнзіі ўдзельнікаў не прымаюцца.

VII. ЗАКЛЮЧНЫЯ ПАЛАЖЭННІ

21. Пераможцы Гульні нясуць адказнасць за прадстаўленне падатковай справаздачнасці і за выплату ўсіх падаткаў, якія прадугледжаны дзейным заканадаўствам Рэспублікі Беларусь у сувязі з атрыманнем прызоў.

22. Пераможцы Гульні і іх сваякі згаджаюцца з тым, што іх імёны, прозвішчы, імёны па бацьку, фатаграфіі, лісты і інтэрв'ю могуць быць выкарыстаны ўстановай у любых рэкламных і/або інфармацыйных матэрыялах, звязаных з Гульнёй. Яны таксама згаджаюцца даваць інтэрв'ю і здымацца для рэкламных матэрыялаў у сувязі з Гульнёй без выплаты якога-небудзь дадатковага ўзнагароджання. Усе правы на такія публікацыі належаць установе.

23. Правілы правядзення рэкламнай гульні «Са «Звяздой» — усё ў парадку!» да пачатку рэкламнай гульні будуць апублікаваны сумесна з рэквізітамі іх дзяржаўнай рэгістрацыі ў газеце «Звязда».

24. Даведкі, якія датычацца гэтай Гульні, можна атрымаць па тэлефоне (017) 284 44 04.

Пасведчанне аб дзяржаўнай рэгістрацыі №2944 ад 01.03.2017 выдадзена Міністэрствам гандлю Рэспублікі Беларусь.

Купон удзельнікаў гульні — у заўтрашнім нумары «Звязды».

Па ўсёй форме

Што: **«САЛДАТ ДЖЭЙН»**
Калі і дзе: **8 канал, 6 сакавіка ў 21.05**

Ва ўрадзе ЗША ўзнікаюць дыскусіі наконт палавой дыскрымінацыі ў ваенна-марскім флоце. Каб даказаць, што жанчыны могуць служыць нароўні з мужчынамі, у шэрагі «марскіх коцікаў» паступае першая жанчына — лейтэнант Джордан О'Ніл.

Праграма, якую навабранцы пад наглядам інструктараў праходзяць у цэнтры падрыхтоўкі, не тое што далёка не цукар, а суцэльнае пекла. 60 працэнтаў кандыдатаў не вытрымліваюць у «школе выжывання» і б'юць у звон, што раўназначна заяве аб сыходзе з падраздзялення. Але Джордан не толькі праходзіць усе фізічныя і псіхалагічныя выпрабаванні — яе прымаюць за «сваю» салдаты атрада.

Што тут дадаць? Хіба што захоплене — ах, якую баявую і прыгожую Дэмі Мур паказаў рэжысёр Рыдлі Скот! Ну і няхай сабе 20 гадоў таму.

Што: **«ЖАНДАРМ І ЖАНДАРМЕТКІ»**
Калі і дзе: **«Беларусь 3», 11 сакавіка ў 8.45 і 12 сакавіка ў 21.05**

Апошні фільм з цыкла прыгод жандарма Крушо — і, на жаль, апошняя работа вялікага коміка Луі дэ Фюнэса і рэжысёра Жана Жыро.

У жандармерыі Сен-Трапэ патыхае ветрам перамен. Добра знаёмае гледачам аддзяленне паліцыі пераязджае на новае месца — больш прасторнае і тэхналагічнае, абсталяванае камп'ютарам. А галоўнае, кіраўніцтва прысылае на практыку чатырох стажораў — сімпатычных дзяўчат з шыкоўнымі ўсмешкамі, зграбнымі станамі і нагамі, што называецца, ад шыі. Жандармы ў непадробным захапленні, іхнія жонкі — у раўнівым абурэнні.

Але тут стажораў... выкрадаюць невядомыя злачынцы. Калі жандармы на чале з капітанам Жэрберам і старшыной Крушо не вернуць дзяўчат да заўтра, можа выбухнуць міжнародны скандал, а гонар мундзіра будзе назаўжды заплямлены.

Што: **«БЕРАЖЫЦЕ ЖАНЧЫН»**
Калі і дзе: **СТБ, 8 сакавіка ў 17.05 і 9 сакавіка ў 13.50**

...Як жанчына чагосьці насамрэч хоча, бессэнсоўна яе адгаворваць, пераконваць і тым больш ёй перашкаджаць. Служачыя порта, дочкі якіх абралі «нежаночую прафесію» і пайшлі ў матросы на буксір, неабдумана праігнаравалі гэту старую мудрасць.

Бацькі, перакананыя, што жанчынам у моры не месца, вырашылі наглядна прадэманстраваць дзяўчатам усе цяжкасці і турботы службы на флоце, каб тыя самі адмовіліся ад сваіх планаў. Ды толькі не на тых натрапілі — ні старэнькая пасудзіна, ні меню з адной макароны, ні «засланы казачок» — адзіны мужчына ў жаночым экіпажы — не спыняюць упартых марачак на шляху да ажыццяўлення мары ■

Панядзелак, 6 сакавіка

Беларусь 1

6.00, 7.20, 8.15 Добрай раніцы, Беларусь!
7.00, 8.00, 9.00, 12.00, 15.00, 19.00, 23.40 Навіны.
7.05, 8.05 Навіны эканомікі.
7.10, 8.10, 19.40, 23.20 Зона Х.
9.10 Галоўны эфір.
10.20 Клуб рэдактараў.
11.00, 13.00, 16.00 90 секунд.
11.05, 13.10 Меладрама «Вернешся — пагаворым».
15.15, 18.40 Навіны рэгіёна.
15.25 Серыял «Сваты-4».*
16.30 Серыял «Сваты-5».*
17.40 Беларуская часінка.
19.20 Арэна.
20.00 «Форум» з Дзмітрыем Бачковым.
21.00 Панарама.
21.45 Серыял «След».***
23.55 Дзень спорту.
0.10 Серыял «Другое паўстанне Спартака».***

Беларусь 2

7.00 Тэлераніца.
9.05 Фільм для дзяцей «Д'ябал з трыма залатымі валасінкамі».*
10.05, 22.30 Тэлебарометр.
10.40 Капейка ў капейку.
11.20 Серыял «Шчаслівыя разам-4».***
13.10 «Каханне анлайн». Рэаліці-шоу.
14.20 Два рублі.
14.40, 21.25, 22.05 «Паненкасялянка». Рэаліці-шоу.
15.50 «Універ-шэф».
16.25 Фэнтэзі «Незвычайныя прыгоды Адэль».*
18.20 «Ікона стылю». Фэшн-шоу.
19.20 Рэпарцёр.
20.05 «Вяселле ўсляпую». Рэаліці-шоу.
22.00 КЕНО.
22.35 «Вярніце мне прыгажосць». Медыцынскае рэаліці.
23.50 «Пін_код». Інтэрактыўны маладзёжны праект.

Беларусь 3

7.00 «Дабрананак».
7.35 «Беларуская кухня». Дамашні сыр.
8.00, 12.00, 20.20 «Калейдаскоп». Навіны культуры.
8.20 М/ф.0
9.00, 13.35 «Дрэва жадання». Драма.*
10.40 «Гітара па крузе».
11.35 «Святло далёкай зоркі». Памяці рэжысёра, народнага артыста Беларусі Анатоля Ляляўскага.
12.15 «Нацыянальны хіт-парад».
13.10 «Размаўляем па-беларуску». Тэлевіктарына.
15.15 «Героі. Асабовая справа». Сяргей Пракоф'еў.*
15.55, 21.25 «Цыган». Драма, 1—2-я серыі.*
18.55 «Галасы часу». Анатоль Кашапараў.
20.40 «Калыханка».
21.00 «Камертон». Дзіцячая пісьменніца Наталля Ігнаценка.

Беларусь 5

7.45 Фактар сілы.
8.10 На шляху да ЧС-2018. Відэачасопіс.
8.40 Баскетбол. Адзіная ліга ВТБ. «Хімкі» (Масква) — «Цмокі-Мінск» (Беларусь).
10.15 Хакей. Чэмпіянат Беларусі. 1/4 фіналу. Пяты матч.
12.05 Лёгкая атлетыка. Чэмпіянат Еўропы ў памяшканні.
14.10 Біятлон. Этап Кубка свету. Пхенчхан. Спрынт. Жанчыны.
15.40 Біятлон. Этап Кубка свету. Пхенчхан. Спрынт. Мужчыны.
17.10 Міні-футбол. Таварыскі матч. Беларусь — Славакія. (У перапынку — PRO спорт. Навіны.)
18.55 Хакей. Чэмпіянат Беларусі. 1/4 фіналу. Шосты матч. (У перапынках — PRO спорт. Навіны.)
21.15 PRO спорт. Вынікі тыдня.
21.55 Час футбола.
22.40 Міні-футбол. Таварыскі матч. Беларусь — Славакія.

АНТ

6.00, 6.30, 7.00, 7.30, 8.00 (з субцітрамі), **8.30, 9.00** (з субцітрамі), **11.00, 13.00, 16.00, 18.00** (з субцітрамі), **20.30** Нашы навіны.
6.05, 8.05 «Наша раніца».
9.05 Контуры.
10.00 «Жыць здорава!»
11.05, 13.05, 16.15, 18.15 (з субцітрамі), **21.00** Навіны спорту.
11.10 «Модны прыгавор».
12.10 «Сам-насам з усімі».
13.10 «Мужчынскае/Жаночае».
14.15, 16.20 «Час пакажа».
16.55 «Давай пажэнімся!»
18.20 Серыял «Татавы дочкі».
19.00 «Чакай мяне».
20.00 Час.
21.05 «Справа прынцыпу».
22.15 «Усё складзецца».
22.55 «Хроніка Мінскага гета. Народжаныя двойчы».
23.55 «Вячэрні Ургант».
0.30 Начныя навіны.

СТБ

6.00, 7.30, 10.30, 13.30, 16.30, 19.30, 22.30 «24 гадзіны».
6.10, 17.25 «Міншчына».
6.20, 7.45 «Раніца. Студыя добрага настрою».
7.40, 20.10. 23.00 «СТБ-спорт».
8.30 «Тыдзень».
9.25 «Вялікае снеданне».
10.05 «Усім па катку».
10.45, 0.00 «Знахар». Серыял.
12.30, 17.35 «Званая вячэра».
13.50 «Грошы не пахнуць».
14.30 «Самая карысная праграма».
15.20 «Рамонт па-сумленнаму».
16.00 «Следакі». Серыял.
16.50 «Вялікі горад».
18.35 «Самыя шакіруючыя гіпотэзы».
20.00 «Сталічныя падрабязнасці».
20.15 «Ваенная тайна».
23.05 «Тайны Чапман».

МІР

6.00 М/ф «Маша і Мядзведзь».0
7.30 Добрай раніцы, свет!***
9.00, 2.15 Маст. фільм «Усё ў жыцці бывае».***
12.30 «Цяжар абеду».*
13.00, 16.00, 19.00 Навіны (бягучы радок).
13.15 «Няма праблем!»***
14.55 Дак. фільм «Сямейныя драмы».***
16.15 Серыял «Вяртанне Мухтара-2».***
19.20, 5.15 Серыял «Закон і парадак».***
22.10 Маст. фільм «Тата напракат».***
0.00 Серыял «Спрут».***

РТР—Беларусь

7.00 «Раніца Расіі».
10.00 «Карціна свету».
10.55 Надвор'е на тыдзень.
11.00, 14.00, 17.00, 20.00 Весткі.
11.40 Ток-шоу «Што адбываецца».
12.50 «Пакой смеху».
13.35 «Наша справа».
13.50, 16.50, 19.50, 23.00 Навіны — Беларусь.
14.35 «Пра самае галоўнае». Ток-шоу.
15.40 «Прамы эфір».
17.20 Серыял «Вераніка. Уцякачка».
19.15, 20.40 Серыял «Паштальён».
22.00, 23.10 Серыял «Кацярына. Узлёт».
0.00 «Вечар з Уладзімірам Салаўёвым».

НТБ—Беларусь

5.55 «Астрапрагноз».
6.00, 7.00, 8.00, 10.00, 13.00, 16.00, 19.00 Сёння.
6.10 «Таямнічая Расія».***
7.05, 8.05 Серыял «Адвакат».***
9.05 Серыял «Вяртанне Мухтара».***
10.20 Серыял «Пчаляр».***
12.00 Суд прысяжных.
13.25, 16.30 Агляд. Надзвычайнае здарэнне.
14.05 Серыял «Патруль».***
17.05 Серыял «Вуліцы разбітых ліхтароў».***
18.00 «Гаворым і паказваем». Ток-шоу.
19.45 Серыял «Цэзар».***
21.30 Серыял «Настаўнік у законе. Схватка».
23.10 «НЗ.by».
23.30 «Вынікі дня».
0.00 «Пазнякоў».
0.10 «Таксама людзі». Аляксей Немаў.

8 канал

7.00 Раніца на «Восьмым».
11.00 Трылер «Сотавы».***
12.30 Дак. фільм «Невядомая версія».*
13.30 Меладрама «Масква слязам не верыць».*
15.55, 19.25, 21.00, 23.55 «Надвор'е».
16.00 «Мультпарад» «Рабі ногі».
17.35 Серыял «Сакрэтныя матэрыялы».***
18.30 Канвой «PQ-17».***
19.25 Серыял «Выкрадзеныя».***
20.50 «Вечарніца».
21.05 Драма «Салдат Джэйн».****
23.10 Серыял «Амерыканская гісторыя жахаў».****

ВТБ

6.00 «Турбаміксер».
7.00 М/ф «Тры каты».
7.20 М/ф «Смяшарыкі».
7.40 М/ф «Маша і Мядзведзь».
7.55 М/ф «Машыны казкі».
8.00 «Ералаш».
8.30, 16.50 Серыял «Варонiны».
9.40 Камедыя «Уладар ежы».
11.40, 1.30 Скетч-шоу «6 кадраў».
12.00, 5.00 Серыял «Сакратар».
13.00 «Паспець за 24 гадзіны».
14.00 «Новае жыццё».
15.00 «Узважаныя людзі».
18.00 «Уральскія пельмені».
19.20 Серыял «Мамачкі».
20.20 Серыял «Закрытая школа».
21.30 Камедыя «Бландынка ў эфіры».
23.30 Серыял «Месяц».
00.30 Серыял «Маладзёжка».
2.00 «Не можа быць!»
3.00 Серыял «Маўклівы сведка».
4.00 Серыял «Амазонкі».

Культура

7.00 «Еўраньюс».
10.00, 15.00, 19.30, 23.40 Навіны культуры.
10.15, 1.40 «Назіральнік».
11.15 «Бібліятэка прыгод».
11.30 «Востраў скарбаў». М/ф.
13.25 «Лінія жыцця». Гедымінас Таранда.
14.30 З гісторыі расійскай журналістыкі. Аўтарская праграма Ігара Волгіна. «Чаадаеў».
15.10, 0.00 «Папялушка-80». Маст. фільм. 1—2-я серыі.
16.45 90 гадоў з дня нараджэння Габрыэля Гарсія Маркеса. «Больш, чым каханне».
17.25 Гала-канцэрт «Віртуозы гітары».
18.20 «Дыялог з легендай. Вольга Лепяшынская».
19.15 «Добрай ночы, малыя!»
19.45 Галоўная роля.
20.00 Юбілей Валянціны Цярашковай. «Чайка» і «Ястраб». Дак. фільм.
20.50 «Правілы жыцця».
21.15 «Тым часам».
22.00 Прыступкі цывілізацыі. «Жанчыны-вікінгі». Дак. фільм.
22.55 75 гадоў Ігару Волгіну. «Такая безвыходная свабода...» Дак. фільм.
23.55 Мастсавет.
1.35 «Франсіска Гоя». Дак. фільм.
2.40 Іграе Валерый Афанасьеў.

Настальгія

6.00, 0.00 «Да і пасля...» з Уладзімірам Малчанавым. Год 1975. 2011 год.***
7.00 Дак. фільм «Краіна мая. Год 1975».*
7.05, 11.05, 12.40, 14.05, 15.15, 19.00, 20.35, 21.40, 0.55, 2.30, 3.40, 5.00 Музычная настальгія.*
7.20 Маст. фільм «Прывітанне, я ваша цётка!»***
9.00 «Быў час». 2009 год.***
10.00 Маст. фільм «Сумка, поўная сэрцаў».***
12.00 «Акулы пяра». Таццяна Буланава. 1994 год.***
13.00 Маст. фільм «Васіліса Прыгожая».***
14.20 Праграма «Вясёлыя рабяты». 1983 год.***
15.30 Маст. фільм «Амаль смешная гісторыя».***
18.00 «The Best of «СевАлогія» з Севам Наўгародцавым. 2007 год.***
19.20 Маст. фільм «Аферысты».***
21.00, 3.00 «Мінулы час».*
22.00 «Народжаныя ў СССР».*
23.00 Фільм-канцэрт Б. Грабеншчыкова і гурта «Аквариум». 1990 год.***
1.30 Маст. фільм «Ішоў сабака па раялі».***
4.00 «Колба часу».***

EuroSport 1

3.30, 7.30, 13.00, 19.00 Лёгкая атлетыка. Чэмпіянат Еўропы ў памяшканні.
5.00, 8.30, 11.30, 20.00 Біятлон. Кубак свету.
7.00, 12.30 Горныя лыжы. Кубак свету.
10.30 Лыжныя гонкі. Чэмпіянат свету.
14.00 Веласпорт. «Страдэ Б'янке».
15.00 Канькабежны спорт. Чэмпіянат свету па класічным мнагабор'і.
16.00, 21.05 Лыжныя віды спорту. Чэмпіянат свету.
17.00, 1.00 Веласпорт. Парыж — Ніца.
22.00 Снукер. The Players Championship.
2.00 Футбол. Чэмпіянат MLS.
2.30 Футбол. «ФІФА».

Кінакамедыя

0.45 Драма «Доля анёлаў».*
2.35 Камедыя «Міс Пецігру жыве сённяшнім днём».***
4.15, 14.00, 14.50, 15.40 Скетчкам «Паміж намі».***
4.40 Меладрама «10 дзён каб закахацца».***
6.25 Меладрама «Кранты».***
8.25 Меладрама «Галівудскі фінал».*
10.35 Камедыя «Дапамажыце стаць бацькам».***
12.25 Камедыя «9 месяцаў строгага рэжыму».***
14.20, 15.10 «Камедыянты (Шоу)».***
16.00 Камедыя «Закаханы і бяззбройны».***
17.35 Меладрама «Загадана ажаніцца» (1-я серыя).***
18.25 Меладрама «Загадана ажаніцца» (2-я серыя).***
19.30 Камедыя «Дзядуля лёгкіх паводзін».****
21.20 Камедыя «Вялікая Афрадыта».***
23.05 Камедыя «Татулі без шкодных звычак».***

ТБ3

6.00 М/ф.
8.25 «Доктар І...»
8.55, 19.05, 3.30 «20 хвілін». Серыял.
10.30 «Судовыя страсці». Дак. серыял.
12.15 «Асцярожна, махляры!»
12.50 «Без падману».
13.40 «Мая вар'яцкая сям'я». Камедыя.*
15.15 «Дзікія грошы».
16.05 «У майго дзіцяці шостае пачуццё».
17.05 «Феномен Вангі». Дак. фільм.
18.05 «Тайны следства». Серыял.
21.00, 2.35 «Ежа, я люблю цябе».
22.00 «Рэвізора».
23.05 «Развітанне».
23.50 «Звышнатуральнае». Серыял.
0.35 «Шакал». Баявік.***
5.05 «Часова даступны».

ТБ1000

8.10 Матч-пойнт.***
10.30 Акадэмія вампіраў.*
12.35 Вяртанне ў Блакітную лагуну.***
14.40 Гладыятар.*
17.35 Трэцяя персона.***
20.10 Спадар Ніхто.*
23.00 Задыяк.***
2.00 Абуджэнне.*
4.10 Выхаду няма.****

ТБ1000 Рускае кіно

6.20 Бармен.***
8.10 Тэрмінова выйду замуж.***
10.15 Слізганне.****
12.20 Дазнанне пілота Піркса.*
14.20 Пушкін: апошняя дуэль.*
16.30 Сатысфакцыя.***
18.30 Каўказская рулетка.***
20.20 Удваіх на крызе.*
22.10 Ржэўскі супраць Напалеона.***
23.50 Партрэт у прыцемках.****
2.10 Атамны Іван.
4.40 А ранкам яны прачнуліся.***

National Geographic

6.00, 13.00, 19.55 Гульні розуму.*
6.45, 5.10 Навуковыя недарэчнасці.*
7.30, 10.40, 14.30 Мегазаводы.*
8.20, 15.20 Міжнародны аэрапорт Дубай.*
9.05, 17.35, 20.40, 3.40 Другая сусветная вайна: пекла пад вадой.***
9.50, 22.10 Сакрэтныя матэрыялы старажытнасці.***
11.25, 16.05, 19.10, 23.45, 2.10 Расследаванні авіякатастроф.*
12.15, 21.25, 4.25 Космас: прастора і час.*
18.25, 1.20 Сапраўдны геній.*
23.00 Непакорныя акіяны.****

Discovery

8.00, 14.00, 0.00, 3.50 Залатая ліхаманка.***
9.00, 15.30, 21.30, 5.55 Як гэта ўстроена?*
9.30, 15.00, 21.00, 5.30 Як гэта зроблена?*
10.00, 16.00, 23.00, 7.10 Склады.*
10.30, 16.30, 23.30, 7.35 Бітва за нерухомасць.*
11.00 Выжыць разам.***
17.00, 22.00, 2.55 Махінатары на трасе.*
18.00 Востраў.***
19.00 Зорнае выжыванне.***
20.00 Аляска: сям'я з лесу.*
1.00, 6.20 Не спрабуйце паўтарыць.***
2.00, 4.40 Маланкавыя катастрофы.***

0 — без узроставых абмежаванняў; * — дзецям да 12 гадоў прагляд фільма дазволены ў суправаджэнні бацькоў або педагога; ** — дзецям да 14 гадоў прагляд фільма дазволены ў суправаджэнні бацькоў або педагога; *** — фільм дазволены для паказу гледачам, старэйшым за 16 гадоў; **** — фільм дазволены для паказу гледачам, старэйшым за 18 гадоў; Э18 — эратычны фільм, дазволены для паказу гледачам ад 18 гадоў.

Аўторак, 7 сакавіка

Беларусь 1

6.00, 7.20, 8.15 Добрай раніцы, Беларусь!
7.00, 8.00, 9.00, 12.00, 15.00, 19.00, 0.25 Навіны.
7.05, 8.05 Навіны эканомікі.
7.10, 8.10, 19.40, 23.50 Зона Х.
9.10 Серыял «След».***
10.00, 13.00, 16.00 90 секунд.
11.00, 20.00 Серыял «Практыка».*
12.10, 16.35 Серыял «Сямейныя меладрамы-6».***
13.20 Дзень у вялікім горадзе.
14.20 Дзіцячы доктар.
15.15, 18.40 Навіны рэгіёна.
15.25 Серыял «Закаханыя жанчыны».***
17.35 Беларуская часінка.
19.20, 0.10 Сфера інтарэсаў.
21.00 Панарама.
21.45 Актуальнае інтэрв'ю.
22.00 Меладрама «Прыгажун і пачвара».*
0.45 Дзень спорту.
0.55 Серыял «Другое паўстанне Спартака».***

Беларусь 2

7.00 Тэлераніца.
9.00, 22.35 Тэлебарометр.
9.05, 18.35 Серыял «Апошні з Магікян».***
10.15, 17.05 Дэтэктыў «Такая работа».***
11.05, 16.15 Серыял «Не нарадзіся прыгожай».*
12.20, 19.40 «Тата папаў». Сямейнае рэаліці-шоу.
14.10, 21.25, 22.10 «Паненка-сялянка». Рэаліці-шоу.
15.20 «Пін_код». Інтэрактыўны маладзёжны праект.
16.05 Горад.
17.55 «Пра ежу».
22.00 Спортлато 6 з 49, КЕНО.
22.45 Футбол. Ліга чэмпіёнаў УЕФА. 1/8 фіналу. Матч у адказ. «Напалі» (Італія) — «Рэал» (Мадрыд, Іспанія).
0.45 Футбол. Ліга чэмпіёнаў УЕФА. 1/8 фіналу. Матчы ў адказ. Агляд.

Беларусь 3

7.00 «Дабраранак».
7.35 «Беларуская кухня». Бульба з сушанай рыбай.
8.00, 12.00, 20.20 «Калейдаскоп». Навіны культуры.
8.20, 18.40 «Ясенін». Драма.***
9.15, 14.35 «Сапраўдныя здарэнні». Камедыя.***
10.30, 13.35 М/ф.0
10.40 «Гітара па крузе».
11.35 «Святло далёкай зоркі». Памяці музыканта, кампазітара, заслужанага артыста Рэспублікі Беларусь Леаніда Смялкоўскага.
12.15 «Наперад у мінулае».
12.40 «Мазгавы штурм». Навукова-пазнавальны тэлечасопіс.
13.05, 0.15 «Дыя@блог». Пра вечнае.
14.00 «Подых струн».
15.55, 21.30 «Цыган». Драма. 3—4-я серыі.*
19.30 «Ваша лато», «Пяцёрачка».
20.00 «Выйсце ёсць». Марыя Туз.
20.40 «Калыханка».
21.05 «Камертон». Народная артыстка Беларусі Святлана Акружная.

Беларусь 5

8.00 PRO спорт. Вынікі тыдня.
8.40 Час футбола.
9.20, 19.50 Міні-футбол. Таварыскі матч. Беларусь — Славакія.
10.50 Хакей. Чэмпіянат Беларусі. 1/4 фіналу. Шосты матч.
12.45 Лёгкая атлетыка. Чэмпіянат Еўропы ў памяшканні.
14.45 Фрыстайл. Этап Кубка свету. Масква.
16.30 Гандбол. Ліга чэмпіёнаў. БГК імя Мяшкова (Беларусь) — «Вардар» (Македонія).
18.00 Біятлон. Этап Кубка свету. Пхенчхан. Гонка пераследу. Жанчыны.
18.55 Біятлон. Этап Кубка свету. Пхенчхан. Гонка пераследу. Мужчыны.
21.35 Спорт-кадр.
22.05 Гандбол. Ліга чэмпіёнаў. Відэачасопіс.
22.30 Футбол. Ліга чэмпіёнаў УЕФА. 1/8 фіналу. Матч у адказ. «Арсенал» (Англія) — «Баварыя» (Германія). (У перапынку — PRO спорт. Навіны.)

АНТ

6.00, 6.30, 7.00, 7.30, 8.00 (з субцітрамі), **8.30, 9.00** (з субцітрамі), **11.00, 13.00, 16.00, 18.00** (з субцітрамі), **20.30** Нашы навіны.
6.05, 8.05 «Наша раніца».
9.05 «Жыць здарова!»
10.20 «Кантрольная закупка».
11.05, 13.05, 16.15, 18.15 (з субцітрамі), **21.00** Навіны спорту.
11.10 «Модны прыгавор».
12.10 «Сам-насам з усімі».
13.10 «Мужчынскае/Жаночае».
14.15, 16.20 «Час пакажа».
16.55 «Давай пажэнімся!»
18.20 Серыял «Татавы дочкі».
18.55 «Няхай гавораць».
20.00 Час.
21.05 Серыял «Штрафнік».***
0.50 «Вячэрні Ургант».
1.25 Начныя навіны.

СТБ

6.00, 7.30, 10.30, 13.30, 16.30, 19.30, 22.30 «24 гадзіны».
6.10, 17.25 «Міншчына».
6.20, 7.45 «Раніца. Студыя добрага настрою».
7.40, 20.10, 23.00 «СТБ-спорт».
8.30, 23.25 «Тайны Чапман».
9.25 «Усім па катку».
9.35, 18.35 «Самыя шакіруючыя гіпотэзы».
10.45, 0.20 «Знахар». Серыял.
12.30, 17.35 «Званая вячэра».
13.50 Камедыя «Мільён у шлюбным кошыку».*
15.35 «Следакі». Серыял.
16.50 «Цэнтральны рэгіён».
20.00 «Сталічныя падрабязнасці».
20.15 «Тэрыторыя памылак».
22.00 «Глядзець усім!»
23.05 «Аўтапанарама». Спецыяльны выпуск.
1.55 Маст. фільм «Колер граната».*

МІР

6.00 М/ф «Маша і Мядзведзь».0
7.30 Добрай раніцы, свет!***
9.00, 3.00 Маст. фільм «Хамраз».*
12.30 «Цяжар абеду».*
13.00, 16.00, 19.00 Навіны (бягучы радок).
13.15 «Няма праблем!»***
14.55 Дак. фільм «Сямейныя драмы».***
16.15 Серыял «Вяртанне Мухтара-2».***
19.20 Фестываль Аўтарадыё «Дыскатэка 80-х».*
22.10 Маст. фільм «Пра Чырвоную Шапачку».*
0.50 Серыял «Спрут».***

РТР—Беларусь

7.00 «Раніца Расіі».
11.00, 14.00, 17.00, 20.00 Весткі.
11.45 «60 хвілін». Ток-шоу.
13.10 «Правілы жыцця».
13.50, 16.50, 19.50, 23.00 Навіны — Беларусь.
14.35 «Пра самае галоўнае». Ток-шоу.
15.40 «Прамы эфір».
17.20 Серыял «Вераніка. Уцякачка».
19.15, 20.40 Серыял «Паштальён».
21.40 «Простыя пытанні» з Ягорам Хрусталёвым.
22.00, 23.10 Серыял «Кацярына. Узлёт».
0.00 «Вечар з Уладзімірам Салаўёвым».

НТБ—Беларусь

5.55 «Астрапрагноз».
6.00, 7.00, 8.00, 10.00, 13.00, 16.00, 19.00 Сёння.
6.10 «Таямнічая Расія».***
7.05, 8.05 Серыял «Адвакат».***
9.00 Серыял «Вяртанне Мухтара».***
9.45, 23.10 «НЗ.by».
10.20 Серыял «Пчаляр».***
12.00 Суд прысяжных.
13.25, 16.30 Агляд. Надзвычайнае здарэнне.
14.05 Серыял «Патруль».***
17.05 Серыял «Вуліцы разбітых ліхтароў».***
18.00 «Гаворым і паказваем». Ток-шоу.
19.45 Серыял «Цэзар».***
21.30 Серыял «Настаўнік у законе. Схватка».
23.30 «Вынікі дня».
0.00 НТБ-бачанне. «Сусветная закуліса. Прыгажосць».***

8 канал

7.00 Раніца на «Восьмым».
10.30 «Мой любімы гадаванец».
11.00 Прыгоды «Вертыкальная мяжа».*
13.10 Серыял «Вялікая перамена».*
14.15 Меладрама «Адзін шанц на дваіх».*
15.55, 19.25, 21.00, 23.55 «Надвор'е».
16.00 «Мультпарад».
16.50 Серыял «Каўчэг».*
18.10 Серыял «Лэдзі-дэтэктыў».***
19.10 «Пра будаўніцтва і нерухомасць».
19.30 Серыял «Выкрадзеныя».***
20.50 «Вечарніца».
21.05 «Даведнік па краінах і кантынентах».
21.15 Драма «Джой».***
23.10 Серыял «Амерыканская гісторыя жахаў».****

ВТБ

6.00 «Турбаміксер».
7.00 М/ф «Тры каты».
7.20 М/ф «Смяшарыкі».
7.40 М/ф «Маша і Мядзведзь».
7.55 М/ф «Машыны казкі».
8.00 «Ералаш».
8.30, 16.50 Серыял «Вароніны».
9.40 Фэнтэзі «16 жаданняў».
11.40, 1.40 Скетч-шоу «6 кадраў».
12.00, 5.00 Серыял «Сакратар».
13.00 «Паспець за 24 гадзіны».
14.00, 19.20 Серыял «Мамачкі».
15.10, 00.40 Серыял «Маладзёжка».
16.20 Серыял «Сям'я 3D».
18.00 «Уральскія пельмені».
20.20 Серыял «Закрытая школа».
21.30 Меладрама «З 8 Сакавіка, мужчыны!»
23.40 Серыял «Месяц».
2.00 «Не можа быць!»
3.00 Серыял «Маўклівы сведка».
4.00 Серыял «Амазонкі».

Культура

6.30 «Еўраньюс».
10.00, 15.00, 19.30, 23.40 Навіны культуры.
10.15, 1.55 «Назіральнік».
11.15 «Тэатральны сезон». Маст. фільм.
12.20 «Багдан Ступка». Дак. фільм.
13.10 «Эрмітаж».
13.35, 22.00 «Жанчыны-вікінгі». Дак. фільм.
14.30 З гісторыі расійскай журналістыкі. «Пушкін».
15.10, 0.00 «Папялушка-80». Маст. фільм. 3—4-я серыі.
16.45 Да 75-годдзя з дня нараджэння Уладзіміра Кобрына. «След, які свеціцца». Дак. фільм.
17.25 Венскі філарманічны аркестр пад кіраўніцтвам Рыкарда Муці. Канцэрт у Зальцбургу.
18.10 «Луцый Аней Сенека». Дак. фільм.
18.20 «Таццяна Ліёзнава. Дажыць да светлай паласы». Дак. фільм.
19.15 «Добрай ночы, малыя!»
19.45 Галоўная роля.
20.05 Штучны адбор.
20.45 «Правілы жыцця».
21.15 «Гульня ў бісер». «Генрых Бёль. «Більярд а палове дзясятай».
22.50 Да 70-годдзя Мікалая Чындзяйкіна. «Галоўнае ў жыцці — не галоўнае...» Дак. фільм.
23.55 Мастсавет.
1.35 Павел Нерсясьян, Анатоль Левін і Канцэртны аркестр Маскоўскай кансерваторыі. М. Равель. Канцэрт для фартэпіяна з аркестрам.

Настальгія

6.00 «Акулы пяра». Таццяна Буланава. 1994 год.***
6.40, 8.05, 9.15, 13.05, 14.35, 15.40, 21.40, 1.05, 5.00 Музычная настальгія.*
7.00 Маст. фільм «Васіліса Прыгожая».***
8.20 Праграма «Вясёлыя рабяты». 1983 год.***
9.30 Маст. фільм «Амаль смешная гісторыя».***
12.00 «The Best of «СевАлогія» з Севам Наўгародцавым. 2007 год.***
13.20 Маст. фільм «Аферысты».***
15.00, 15.00 «Мінулы час».*
16.00, 16.00 «Народжаныя ў СССР».*
17.00 Фільм-канцэрт Б. Грабеншчыкова і гурта «Акварыум». 1990 год.***
18.00 «Вячэрнія мелодыі». 1984 год.*
18.45 Маст. фільм «Безыменная зорка».***
23.00 «Гэта было нядаўна, гэта было даўно...» Андрэй Міронаў. 2001 год.*
0.00 «Да і пасля...» з Уладзімірам Малчанавым. Год 1975. 2-я частка. 2011 год.***
1.00 Дак. фільм «Краіна мая. Год 1975».*
1.20 Маст. фільм «Прывітанне, я ваша цётка!»***
3.00 «Быў час». 2009 год.***
4.00 Маст. фільм «Сумка, поўная сэрцаў».***

EuroSport 1

3.00, 13.00 Watts.
3.30, 7.00, 11.30, 21.00 Снукер. The Players Championship.
5.00, 8.30, 14.00, 2.30 Лыжныя віды спорту. Чэмпіянат свету.
6.00 Канькабежны спорт.
9.30, 15.00, 19.00 Біятлон. Кубак свету.
16.30, 1.00 Веласпорт. Парыж — Ніца.
20.30 «Найлепшае з коннага спорту».
2.00 Футбол. «ФІФА».

Кінакамедыя

0.55 Камедыя «Халасцякі ў адрыве».***
2.40 Камедыя «Асаблівасці нацыянальнага палявання».***
4.20, 14.20, 15.10 «Камедыянты (Шоу)».***
4.50, 14.00, 14.50, 15.40 Скетчкам «Паміж намі».***
5.20 Камедыя «Асаблівасці нацыянальнай рыбалкі».***
7.05 Камедыя «Лілі Давід».***
8.50 Камедыя «Кекс у вялікім горадзе».***
10.30 Камедыя «Ас».***
12.15 Камедыя «Шалёныя грошы».***
14.00 Скетчкам «Паміж намі».***
16.00 Камедыя «Закахаць і абясшкодзіць».*
18.00 Камедыя «М + Ж».***
19.30 Баявік «Піпец».***
21.30 Камедыя «Востраў скарбаў».***
23.15 Меладрама «Крануты».***

ТБ3

6.00 М/ф.
7.25, 14.50 «Ёсць адзін сакрэт».
7.50 «Доктар І...»
8.20, 19.05, 2.35 «20 хвілін». Серыял.
10.00, 4.00 «Судовыя страсці». Дак. серыял.
11.45 «Сляпая».
12.45 «Варажбітка».
13.50 «Паралельны свет».
15.20 «Здзелка».
16.00 «Натуральны адбор».
17.00, 21.55 «Рэвізора».
18.05 «Тайны следства». Серыял.
20.55, 1.45 «Ведзьмакі свету».
23.00, 5.30 «Гісторыі выратавання».
23.30 «Звышнатуральнае». Серыял.
0.15 «Шпіён па суседстве». Камедыя.*

ТБ1000

6.10, 18.10 Хоць раз у жыцці.***
8.10 Задыяк.***
11.10 Спадар Ніхто.*
13.50 Выхаду няма.****
15.50 Абуджэнне.*
20.10 Ціхая гавань.*

22.20 Там, дзе сэрца.***
0.40 Аднакласнікі.***
2.30 Параноя.*
4.15 Бачнасць гневу.***

ТБ1000 Рускае кіно

6.20 Ржэўскі супраць Напалеона.***
8.10 Удваіх на крызе.*
10.10 Гэта твой дзень.0
12.10 СВ. Спальны вагон.***
14.10 Атамны Іван.
16.30 А ранкам яны прачнуліся.***
18.25 Вяселле па абмене.***
20.20 Каляфутбола.***
22.20 Канец выдатнай эпохі. Пра фільм і не толькі.
22.50 Канец выдатнай эпохі.***
0.45 Зімы не будзе.***
2.25 Ванечка.***
4.25 Дамавік.***

National Geographic

6.00, 13.15, 20.15 Гульні розуму.*
6.50, 21.00, 0.45, 3.55, 5.35 Навуковыя недарэчнасці.*
7.40, 10.55, 14.45 Мегазаводы.*
8.30, 15.35 Міжнародны аэрапорт Дубай.*
9.20, 17.55 Антарктыка.*
10.05, 22.30 Сакрэтныя матэрыялы старажытнасці.***
11.45, 16.20, 19.25, 23.15, 2.20 Расследаванні авіякатастроф.*
12.30, 18.40, 21.45, 1.30, 4.50 Космас: прастора і час.*

Discovery

8.00, 14.00, 0.00, 3.50 Залатая ліхаманка.***
9.00, 15.30, 21.30, 5.55 Як гэта ўстроена?*
9.30, 15.00, 21.00, 5.30 Як гэта зроблена?*
10.00, 16.00, 23.00, 7.10 Склады.*
10.30, 16.30, 23.30, 7.35 Бітва за нерухомасць.*
11.00 Мяцежны гараж.*
17.00, 22.00, 2.55 Махінатары на трасе.*
19.00 Браты Дызель.***
20.00 Хуткія і гучныя.***
1.00, 6.20 Не спрабуйце паўтарыць.***
2.00, 4.40 Маланкавыя катастрофы.***

ТАКІ КЕМНЫ І ЛІСЛІВЫ, А Ў ЛУЖУ СЕЎ

Штотыдзень у эфіры тэлеканала «Беларусь 3» гульня «Размаўляем па-беларуску». Для таго каб стаць яе ўдзельнікамі, неабходна зайсці на сайт tvrgomel.by або 3belarus.by і праз банер «Размаўляем па-беларуску» запоўніць заяўку на каманду з трох чалавек. Ну, а праверыць сваё веданне роднай мовы пасля таго, як праграма выйшла ў эфір, можна з дапамогай «Звязды». Ці ведалі вы, што:

Спачува́ць — адносіцца з жалем да чыйго-небудзь гора.
Жабрава́ць — збіраць міласціну.
Бурштын — скамянелая смала хвойных дрэў.
Тынкоўка — рэчыва, якім пакрываюць сцены будынкаў.
Ліслі́вы — які дагаджае, падлізваецца.
Кемны — разумны, здагадлівы.
Сесці ў лужу — пацярпеўшы няўдачу, апынуцца ў няёмкім, непрыемным, смешным становішчы. Беларусы яшчэ скажуць: пашыцца ў дурні, сесці макам, сесці на бабы. Руская: сесть в калошу. Прыклад з творчасці Эдуарда Валасевіча:

Асёл раптоўна пагарэў...
Учора капытом замахваўся з трыбуны,
А сёння ў лужу сеў.

Весці рэй — быць завадатарам у нечым, верхаводзіць. Беларускія сінонімы: правіць баль, задаваць тон. Рускія адпаведнікі: командовать парадом, играть первую скрипку.

Чарговыя выпускі тэлевіктарыны глядзіце ў эфіры «Беларусь 3» раніцай кожную суботу.

Ірына АСТАШКЕВІЧ.
iost@zviazda.by

Тэлесеткі

Вясновы «макіяж»

З першага дня вясны тэлеканал «Беларусь 3» змяніў вонкавае афармленне, зыходзячы са слогану «Тэлеканал сапраўдных каштоўнасцяў».

Так, асновай музычных заставак стала фартэпіянная п'еса чэшскага кампазітара Яна Ладзіслава Дусека «Piano Concerto in F Major op.17», у свой час напісаная, між іншым, менавіта на тэрыторыі Беларусі.

Што да графічнага «макіяжу», то дызайнер тэлеканала Кацярына Вусік падабрала для новага вобраза шэраг рэпрадукцый карцін Марка Шагала і Івана Хруцкага, фотаздымкі з вядомага праекта «Скарбы Беларусі», гравюры з Бібліі Францыска Скарыны, выявы знакавых мясцін нашай краіны.

Фота: прэс-служба БТРК.

Але, бадай, самыя істотныя змены адбыліся ў дзіцячай праграме «Дабраранак». З 1 сакавіка абаяльныя лялечныя беларускамоўныя зайцы Кася і Лесік перабраліся ў новую студыю, поўную вясёлых мячыкаў і паветраных шарыкаў. А дапамагаюць ім падтрымліваць у дзяцей добры настрой чатыры новыя вядучыя, якія папярэдне прайшлі сур'ёзны, цалкам дарослы адбор — сталічныя чацвёртакласнікі Аня Дзядзюля, Варвара Саскавец і Ілья Чудук *(на фота)*, а таксама шасцікласнік Іван Касцюкевіч.

Вікторыя ЦЕЛЯШУК.
tselyashuk@zviazda.by

Серада, 8 сакавіка

Беларусь 1

7.30 Камедыя «З 8 Сакавіка, мужчыны!»*
9.00, 12.00, 15.00 Навіны.
9.30, 0.55 Серыял «Сваты-6».
10.40, 12.10 Меладрама «Жанчына яго мары».*
15.10, 21.40 Серыял «Дзённік свякрухі».*
21.00 Панарама.
23.10 Камедыя «8 першых спатканняў».***

0.45 Дзень спорту.

Беларусь 2

7.05 Фільм для дзяцей. «Папялушка».
8.05 22.30 Тэлебарометр.
8.10 «Ікона стылю». Фэшншоу.
9.10, 17.20 «Тата папаў». Сямейнае рэаліці-шоу.
11.00, 20.15, 22.05 Камедыя «Прыкінься маёй жонкай».*
13.10 Меладрама «Піцер—Масква». 1—4-я серыі.
19.15 Суперлато.
22.00 Спортлато 5 з 36, КЕНО.
22.45 Футбол. Ліга чэмпіёнаў УЕФА. 1/8 фіналу. Матч у адказ. «Барусія» (Дортмунд, Германія) — «Бенфіка» (Партугалія).
0.45 Футбол. Ліга чэмпіёнаў УЕФА. 1/8 фіналу. Матчы ў адказ. Агляд.

Беларусь 3

7.40, 10.45, 20.20 «Калейдаскоп». Навіны культуры.
7.55 «Старыя казкі».
8.20 «Не пакідай...» Фільм-казка.
11.00 «Вясна на Зарэчнай вуліцы». Меладрама.*
12.35 Канцэрт ансамбля народнай музыкі «Бяседа».
13.25 «Цыган». Драма. 1— 4-я серыі.*
19.15 «Гэта шчасце». Спявае Аляксандр Саладуха.
20.40 «Калыханка».
21.05 «Камертон». Оперная спявачка, заслужаная артыстка Рэспублікі Беларусь Аксана Волкава.
21.30 «Бітва за Севастопаль». Драма.*

Беларусь 5

8.00 Спорт-кадр.
8.30 Гандбол. Ліга чэмпіёнаў. Відэачасопіс.
9.00 Міні-футбол. Таварыскі матч. Беларусь — Славакія.
10.35 Футбол. Ліга чэмпіёнаў УЕФА. 1/8 фіналу. Матч у адказ. «Арсенал» (Англія) — «Баварыя» (Германія).
12.40 Футбол. Ліга чэмпіёнаў УЕФА. 1/8 фіналу. Матч у адказ. «Напалі» (Італія) — «Рэал» (Мадрыд, Іспанія).
14.45 Футбол. Ліга чэмпіёнаў УЕФА. 1/8 фіналу. Матчы ў адказ. Агляд.
15.15 Біятлон. Этап Кубка свету. Пхенчхан. Эстафета. Мужчыны.
16.50 Хакей. КХЛ. Заходняя канферэнцыя. 1/2 фіналу. Першы матч. (У перапынках — PRO спорт. Навіны.)
19.20 Хакей. Чэмпіянат Беларусі. 1/4 фіналу. Сёмы матч. (У перапынках — PRO спорт. Навіны.)

21.40 Козел пра футбол.
22.00 Слэм-данк.
22.30 Футбол. Ліга чэмпіёнаў УЕФА. 1/8 фіналу. Матч у адказ. «Барселона» (Іспанія) — ПСЖ (Францыя). (У перапынку — PRO спорт. Навіны.)

АНТ

7.00, 8.05 «Наша раніца».
8.00 (з субцітрамі), **9.00** (з субцітрамі), **16.00, 20.30** Навіны.
9.05 Камедыя «Бландзінка за вуглом».*
10.40 Кіно ў колеры. Маст. фільм «Вясна на Зарэчнай вуліцы».*
12.30 Камедыя «Прыходзьце заўтра...»
14.20 Меладрама «Самая абаяльная і прывабная».***
16.15, 20.55 Навіны спорту.
16.20 «Удача ў прыдачу!» Канцэрт Дзмітрыя Калдуна ў суправаджэнні Прэзідэнцкага аркестра РБ.
17.35 Меладрама «Масква слязам не верыць».***
21.00 Канцэрт «Пра што спяваюць мужчыны».
22.50 Камедыя «Статус: свабодны».***

0.30 «Вячэрні Ургант».

СТБ

6.40 Меладрама «Сабрына».*
8.35 Маст. фільм «Пунсовыя ветразі».0
10.10, 13.45 Маст. фільм «Скарлет». 1—4-я серыі.***
13.30, 16.30, 19.30 «24 гадзіны».
16.40 «Аўтапанарама». Спецыяльны выпуск.
17.05 Камедыя «Беражыце жанчын».*
19.55 «СТБ-спорт».
20.00 Святочны канцэрт «Нашы любімыя».
22.00 Камедыя «Мы з джаза».*
23.35 Маст. фільм «Жаночыя інтрыгі».*

МІР

6.00 М/ф «Маша і Мядзведзь».0
6.50 Маст. фільм «Пра Чырвоную Шапачку».*
9.30 «Любімыя акцёры 2.0».*
10.00, 16.00 Навіны (бягучы радок).
10.15, 16.15, 1.30 Маст. фільм «Госця з будучыні».
16.50 Маст. фільм «Зіта і Гіта».***
19.40 Маст. фільм «Не можа быць!»*
21.30 Маст. фільм «Формула кахання».*
23.15 Маст. фільм «Амелі».***

РТР—Беларусь

7.00 Маст. фільм «Жанчыны».0
9.05 «Бабы, наперад!» Святочная праграма Алены Сцепаненка.
11.30 «Простыя пытанні» з Ягорам Хрусталёвым.
12.00, 14.20 Серыял «Цыганскае шчасце».
14.00, 20.00 Весткі.
18.30, 20.35 «Петрасян і жанчыны».

21.40 Маст. фільм «Пацалункаў мост».*
23.25 Святочнае шоу Валянціна Юдашкіна.

НТБ—Беларусь

6.10 «Астрапрагноз».
6.15 «Таямнічая Расія».
6.50, 8.20 Серыял «Адвакат».***
8.00, 10.00, 16.00, 19.00 Сёння.
8.55, 10.20 Маст. фільм «Выйсці замуж за генерала».***
11.15, 16.20 Серыял «Марскія д'яблы».***
17.10 Дэтэктыў «Барс і лялька».**
19.25 Серыял «Цэзар».***
21.15 Серыял «Настаўнік у законе. Схватка».
22.50 Маст. фільм «Чалавек ніадкуль».***

8 канал

7.00 Раніца на «Восьмым».
10.30 «Адшукваецца адпачынак».
11.00 Драма «Целаахоўнік».***
13.10 Серыял «Вялікая перамена».*
14.20 Камедыя «Двое — я і мой цень».*
15.55, 19.25, 21.00, 23.55 «Надвор'е».
16.00 «Мультпарад».
16.50 Серыял «Каўчэг».*
18.00 Серыял «Лэдзі-дэтэктыў».***
19.00 «Мой любімы гадаванец».
19.30 Серыял «Выкрадзеныя».***
20.50 «Вечарніца».
21.05 Меладрама «Галава ў аблоках».***
23.10 Серыял «Амерыканская гісторыя жахаў».****

ВТБ

6.00 «Турбаміксер».
6.30 «Уральскія пельмені». На старт! Увага! Сакавік!
8.00 М/ф «Тры каты».
8.20 М/ф «Смяшарыкі».
8.40 М/ф «Маша і Мядзведзь».
8.55 М/ф «Машыны казкі».
9.00 Анімацыйны фільм «Замбезія».
10.40 Камедыя «Гатэль для сабак».
12.40 Меладрама «З 8 Сакавіка, мужчыны!»

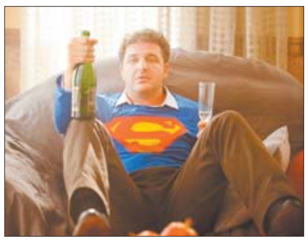

14.50 Анімацыйны фільм «Монстр у Парыжы».
16.40, 1.30 «Уральскія пельмені». Прыгажосць вырату мымра.
18.10, 2.45 «Уральскія пельмені». З мілым рай і ў буціку.
19.40 «Уральскія пельмені». Гаспадыня медная патэльні.
21.10 Меладрама «Як пазбавіцца ад хлопца за 10 дзён».
23.30 Камедыя «Муві-43».
4.00 Скетч-шоу «6 кадраў».
4.30 «Лаві момант».
5.00 «Празорлівая».

Культура

6.30 «Еўраньюс».
10.05 «Містар Ікс». Маст. фільм.
11.35 «Чароўная Глікерыя». Дак. фільм.
12.20, 0.45 «Вясновыя гісторыі». Дак. фільм.
13.15, 1.55 Міжнародны фестываль цырка ў Монтэ-Карла.
14.15 95 гадоў з дня нараджэння Яўгена Мацвеева. «Каханне і лёс». Дак. фільм.
14.55 «Уваскрэсенне». Маст. фільм.
18.10 «Рамантыка рамансa». Гала-канцэрт.
20.15 «Зорка нарадзілася». Маст. фільм.
23.05 «Каралева чардаша». Ганна Нятрэбка і Хуан Дыега Флорэс у гала-канцэрце з Дрэздэна.
1.40 «Лятучы карабель». М/ф для дарослых.

Настальгія

6.00 «The Best of «СевАлогія» з Севам Наўгародцавым. 2007 год.***
7.00, 8.35, 9.40, 15.40, 20.05, 21.40, 23.00, 0.40, 2.05, 3.15 Музычная настальгія.*
7.20 Маст. фільм «Аферысты».***
9.00, 15.00, 21.00 «Мінулы час».*
10.00, 16.00, 22.00 «Народжаныя ў СССР».*
11.00 Фільм-канцэрт Б. Грабеншчыкова і яго гурта «Акварыум». 1990 год.***
12.00 «Вячэрнія мелодыі». 1984 год.*
12.45 Маст. фільм «Безыменная зорка».***
17.00 «Гэта было ндаўна, гэта было даўно...» Андрэй Міронаў. 2001 год.*
18.00 Маст. фільм «Прызнанне ў каханні».***
20.25 «Ранішняя пошта». 1986 год.*
0.00 «Акулы пяра». Таццяна Буланава. 1994 год.***
1.00 Маст. фільм «Васіліса Прыгожая».***
2.20 Праграма «Вясёлыя рабяты». 1983 год.***
3.30 Маст. фільм «Амаль смешная гісторыя».***

EuroSport 1

3.30, 7.00, 11.30, 21.00 Снукер. The Players Championship.
5.00, 8.30, 14.00 Біятлон. Кубак свету.
6.00, 9.30, 13.00, 15.00 Лыжныя віды спорту. Чэмпіянат свету.
10.30, 17.30, 1.00 Веласпорт. Парыж — Ніца.
16.00 Фрыстайл. Чэмпіянат свету.
17.15 Watts.
19.00 Веласпорт. Цірэна — Адрыятыка.
20.00, 2.00 Лыжныя гонкі. Кубак свету.

Кінакамедыя

1.10 Меладрама «Галівудскі фінал».*
3.15 Прыгоды «Вакол свету за 80 дзён».*
5.20 Камедыя «Развод паітальянску».*
7.10 Камедыя «9 месяцаў строгага рэжыму».***
8.40 Камедыя «Дапамажыце стаць бацькам».***
10.25 Камедыя «Дзядуля лёгкіх паводзін».****
12.15 Камедыя «Вялікая Афрадыта».***
14.00 Меладрама «Сняданак у ложак».***
15.35 Скетчкам «Паміж намі».***
16.00 Меладрама «Домік у сэрцы».***
17.40 Камедыя «Ёсць ідэя» (1-я серыя).***
18.30 Камедыя «Ёсць ідэя» (2-я серыя).***
19.30 Камедыя «Жаніх».*

21.10 Камедыя «Джунглі».
22.40 Камедыя «Кекс у вялікім горадзе».***

ТБ3

6.00 М/ф.
10.00 «Тайны нашага кіно. «Пакроўскія вароты».
10.35 «Пакроўскія вароты». Камедыя.0

13.10 «Мужчына і жанчына. Адчуйце розніцу». Дак. фільм.
14.40 «Мадагаскар». Анімацыйны фільм.0
16.15, 2.45 «Жонка напракат». Камедыя.*
20.05 «Тытанік». Драма.***
23.55 «Звышнатуральнае». Серыял.
0.40 «Прывід». Фэнтэзі.*

ТБ1000

6.10 Блакітная лагуна.***
8.20 Вяртанне ў Блакітную лагуну.***
10.30 Эрын Брокавіч — прыгожая і рашучая.***
13.05 Лізавета.***
15.35 Герцагіня.***
17.45 Марыя — каралева Шатландыі.***
20.10 Марыя-Антуанэта.***
22.45 Сетка.***
1.10 Іствікскія ведзьмы.***
3.40 Матч-пойнт.***

ТБ1000 Рускае кіно

6.20 Канец выдатнай эпохі. Пра фільм і не толькі.
6.50 Канец выдатнай эпохі.***
8.40 Каляфутбола.***
10.40 Зімы не будзе.***

12.20 Мы з будучыні.***
14.30 Легенда №17. Мікалай Лебедзеў.*
16.50 Пяць нявест.***
18.50 Пятніца.***
20.30 Статус: свабодны.***
22.20 Духless-2.***
0.20 Шпіён.***
2.30 Тэрмінова выйду замуж.***
4.40 Бармен.***

National Geographic

6.00, 13.20, 20.15 Гульні розуму.*
6.45, 9.25, 17.55, 5.35 Навуковыя недарэчнасці.*
7.50, 11.00, 14.50 Мегазаводы.*
8.40, 15.40 Міжнародны аэрапорт Дубай.*
10.10, 22.30 Сакрэтныя матэрыялы старажытнасці.***
11.45, 16.25, 19.25, 23.15, 2.15 Расследаванні авіякатастроф.*
12.35, 18.40, 21.45, 1.30, 4.45 Космас: прастора і час.*
21.00, 0.45, 3.55 Золата Юкана.*

Discovery

8.00, 14.00, 0.00, 3.50 Залатая ліхаманка.***
9.00, 15.30, 21.30, 5.55 Як гэта ўстроена?*
9.30, 15.00, 21.00, 5.30 Як гэта зроблена?*
10.00, 16.00, 23.00, 7.10 Склады.*
10.30, 16.30, 23.30, 7.35 Бітва за нерухомасць.*
11.00 Майстры патаргаваца.*
17.00, 22.00, 2.55 Махінатары на трасе.*
18.00 Паляўнічыя на склады.***
19.00 Ліквідатар.***
20.00 Тэхнагеніка.*
1.00, 6.20 Не спрабуйце паўтарыць.***
2.00, 4.40 Маланкавыя катастрофы.***

Усходні гараскоп на

АВЕН. На гэтым тыдні ў вас з'явяцца новыя дзелавыя партнёры і заступнікі, у сувязі з гэтым вы можаце рэалізаваць самыя дзёрзкія планы, стварыць добры зачын на будучыню, палепшыць сваё матэрыяльнае становішча. Удача спадарожнічае вам у самых розных пачынаннях. Першая палова будзе поўная цікавых і нават загадкавых сустрэч і запомніцца вам надоўга. У пятніцу пастарайцеся паменш напружвацца на працы. У выхадныя не выключаны праблемы з пажылымі бацькамі, а таксама візіт кагосьці са сваякоў.

ЦЯЛЕЦ. На гэтым тыдні вы можаце занадта захапіцца пабудовай стратэгічных планаў, куды лепш заняцца рашэннем надзённых праблем. Аўторак і серада — не самы лепшы час, каб спрабаваць паскараць вырашэнне пытанняў, звязаных з працай. Хай усё ідзе сваёй чаргой. Неабходна сканцэнтравацца на бягучых справах і не спрабаваць «лавіць жураўля», бо гэта не прынясе ніякага поспеху. Канец тыдня будзе поўны перагавораў і сустрэч, пераканайцеся, што вас разумеюць правільна, каб пазбегнуць цяжкасцяў у будучыні.

БЛІЗНЯТЫ. Пачатак тыдня можа быць вельмі напружаным, але цікавым і плённым. Вялікі шанц знайсці сродкі для рэалізацыі сваіх ідэй. Вы будзеце адчуваць падтрымку навакольных у сваіх пачынаннях. Не бойцеся часовых няўдач ці нейкіх выдаткаў, яны працягнуцца нядоўга і ў хуткім часе ўсё ўвойдзе ў патрэбнае рэчышча. Магчымы пазітыўныя перамены на працы і ў асабістым жыцці. Пятніца спрыяльная для паездак і падарожжаў. Паспрабуйце быць цікавымі і абаяльнымі суразмоўнікамі. У выхадныя трэба аднавіць затрачаныя сілы.

РАК. Тыдзень абяцае быць лягчэйшым за папярэдні, але трывог і хваляванняў усё роўна не пазбегнуць. Паспрабуйце засцерагчы сябе ад непажаданых кантактаў і зайздросных людзей. У аўторак будуць удалымі паездкі і камандзіроўкі. У сераду пажадана быць больш асцярожнымі пры зносінах з калегамі і сябрамі, упартасцю вы наўрад ці дасягняце жаданых вынікаў. У чацвер магчыма цікавая прапанова з боку начальства. З фінансавага пункту гледжання ўсё добра і спакойна.

ЛЕЎ. Захопленасць працай заўсёды пахвальная, толькі не даводзьце сябе да знясілення. Не забывайце пра хатнія справы, інакш да канца тыдня вы назапасіце такую іх колькасць, што не зможаце справіцца. Паспрабуйце праявіць паблажлівасць да калег, яны абсалютна шчырыя ў сваіх памылках. Адзін у полі не воін, і калі вы, імкнучыся за сваімі ідэаламі, пасварыцеся з усімі навакольнымі, то нічога не дасягняце. У сярэдзіне тыдня можаце адчуць пэўнае эмацыйнае напружанне, паспрабуйце звесці яго да мінімуму.

ДЗЕВА. На гэтым тыдні вы можаце паспяхова справіцца са складанымі справамі. Будзьце асцярожныя і абачлівыя, падпісваючы важныя дакументы. Не адмаўляйцеся ад камандзіровак. Яны могуць прынесці вам прыбытак, а заадно дапамогуць развеяцца ад сумных думак. Пачынаючы з чацвярга адчуеце прыліў сіл і энергіі. У пятніцу давядзецца прадэманстраваць віртуознасць у прафесійных справах. Выкарыстоўвайце прывабнасць, дыпламатычныя здольнасці і зможаце дамагчыся рэалізацыі ўсіх сваіх задум.

наступны тыдзень

ШАЛІ. На працягу тыдня вам пажадана займацца дробнымі паўсядзённымі справамі і не будаваць грандыёзных планаў. Калі ёсць магчымасць, паспрабуйце пазбягаць кантактаў і сутыкненняў з начальствам. Старайцеся мець зносіны толькі з блізкімі і патрэбнымі людзьмі. Не хапайцеся за тысячу спраў адразу, больш выгадна выбраць нешта адно і на гэтым сканцэнтраваць усе намаганні. У пагоні за праўдай паспрабуйце пазбягаць канфліктаў. Не бойцеся звяртацца па дапамогу да блізкіх людзей, хоць у матэрыяльным выглядзе, хоць у слоўным.

СКАРПІЁН. Для вас гэты тыдзень прадвяшчае новыя адкрыцці і новыя магчымасці. Зможаце палепшыць сваё становішча ў прафесійнай і асабістай сферах. Для гэтага важна адчуць унутраную гармонію, а таксама развіць назіральнасць і інтуітыўнае разуменне інтарэсаў навакольных і стаць крыху больш мудрым і цярплівым. Вы зможаце ўмела абысці сеткі інтрыг, расстаўленыя кімсьці з калег, захаваеце свой статус і добры настрой. Да чацвярга вы дасягнеце бліскучых вынікаў, атрымаеце пахвалу ад начальства і дадатковыя даходы.

СТРАЛЕЦ. Вецер перамен на гэтым тыдні будзе даволі моцны. Ён можа панесці вас раптоўным ураганным парывам практычна ў любыя далі, цалкам памяняўшы і месца, і лад жыцця. У такія дні добра пачынаць жыццё з чыстага ліста, аднак ці трэба вам гэта? Найбольш бяспечным рашэннем будзе адправіцца ў адпачынак. Прычым у падарожжа рэкамендуецца выправіцца туды, дзе вы яшчэ ні разу не былі. Тыдзень абяцае быць спрыяльным для адпачынку і займальных, эмацыйна-насычаных прыгод.

КАЗЯРОГ. Вашы жаданні і рэальныя дзеянні могуць прыйсці ў пэўны дысананс. Можа падацца, што навакольныя вас проста выкарыстоўваюць, нічога не даючы наўзамен. Хутчэй за ўсё, гэта не зусім так, таму не варта ўслых выказваць з гэтай нагоды. Давядзецца ўціхамірыць самалюбства і ганарыстасць і падпарадкавацца распараджэнням вышэйстаячых. У сераду або чацвер можаце стаць ахвярай неверагоднай інфармацыі. Ад вас патрабуецца вытрымка і някай мітусні, каб вы маглі ўсё даскакала ўзважыць. Магчымы сваркі з блізкімі людзьмі, паспрабуйце своечасова спыніцца.

ВАДАЛЕЙ. Наступіў спрыяльны момант для актыўнай дзейнасці. Неабходна сабрацца з сіламі і не дазваляць сабе расслабляцца і ўпадаць у роспач. Абдумайце ўсё, не выпускайце з-пад увагі дробязяў, перш чым прымаць канчатковае рашэнне, і тады ў вас усё абавязкова атрымаецца. У самых актыўных і рашучых прадстаўнікоў гэтага знака можа з'явіцца магчымасць адкрыць новую справу, пачаць новы праект. У пятніцу магчымы добрыя навіны, якія могуць адкрыць перад вамі выдатныя перспектывы.

РЫБЫ. Не выключана, што ўсе падзеі тыдня так ці інакш паспрыяюць вашаму прафесійнаму росту. Паспрабуйце паменш увагі звяртаць на крытыкаў: паспяховае прасоўванне па кар'ернай лесвіцы будзе залежаць толькі ад вас. У чацвер у асабістай сферы не спрабуйце змагацца з абставінамі, плывіце па цячэнні. У выхадныя дні дзеці могуць запатрабаваць ад вас больш увагі.

Чацвер, 9 сакавіка

Беларусь 1

6.00, 7.20, 8.15 Добрай раніцы, Беларусь!
7.00, 8.00, 9.00, 12.00, 15.00, 19.00, 0.25 Навіны.
7.05, 8.05 Навіны эканомікі.
7.10, 8.10, 19.40, 23.50 Зона Х.
9.10 Камедыя «8 першых спатканняў».***
10.00, 13.00, 16.00 90 секунд.
11.00, 20.00 Серыял «Практыка».*
12.10, 16.35 Серыял «Сямейныя меладрамы-6».***
13.20 Дзень у вялікім горадзе.
14.20 Дзіцячы доктар.
15.15, 18.40 Навіны рэгіёна.
15.25 Серыял «Закаханыя жанчыны».***
17.35 Беларуская часінка.
19.20, 0.10 Сфера інтарэсаў.
21.00 Панарама.
21.45 Буйным планам.
22.15 Серыял «След».***
0.45 Дзень спорту.
0.55 Серыял «Другое паўстанне Спартака». Заключная серыя.***

Беларусь 2

7.00 Тэлераніца.
9.00, 22.55 Тэлебарометр.
9.05, 17.55 Серыял «Апошні з Магікян».***
10.10, 17.05 Дэтэктыў «Такая работа».***
11.00, 16.15 Серыял «Не нарадзіся прыгожай».*
11.55, 23.00 «Анлайн. Па-за сеткай». Скетчкам.
12.20, 19.00 «Тата папаў». Сямейнае рэаліці-шоу.
14.10 «Паненка-сялянка». Рэаліці-шоу.
15.20, 23.25 «Пін_код». Інтэрактыўны маладзёжны праект.
16.05 Горад.
20.55 Футбол. Ліга Еўропы УЕФА. 1/8 фіналу. Першы матч. «Растоў» (Расія) — «Манчэстэр Юнайтэд» (Англія). У перапынку — Спортлато 6 з 49, КЕНО.

Беларусь 3

7.00 «Дабранаранак».
7.35 «Беларуская кухня». Халадзец з рыбы.
8.00, 12.00, 20.20 «Калейдаскоп». Навіны культуры.
8.20, 18.40 «Ясенін». Драма.***
9.10, 14.45 «Тры жанчыны. 1943: сустрэча». Драма.***
11.05 «Гітара па крузе».
12.15 «Наперад у мінулае».
12.40, 23.00 «Дыя@блог». Пра мову.
13.10 «Эпоха». Прападобная Еўфрасіння Полацкая.
14.00 «Святло далёкай зоркі». Памяці актрысы Аляксандры Зіміной.
14.25 М/ф.0
16.40 «Бітва за Севастопаль». Драма.*
19.30 «Музеі Беларусі». Дзяржаўны літаратурна-мемарыяльны музей Якуба Коласа.
19.55 «Тэатр у дэталях». Спектакль Нацыянальнага акадэмічнага тэатра імя М.Горкага «Пясняр».
20.40 «Калыханка».
21.05 «Камертон». Народная артыстка Беларусі Людміла Корхава.
21.30 «Вясна на Зарэчнай вуліцы». Меладрама.*

Беларусь 5

7.30 Слэм-данк.
7.55 Тэніс. Турнір WTA. Індыян — Уэлс.
11.55 Хакей. КХЛ. Заходняя канферэнцыя. 1/2 фіналу. Першы матч.
13.50 Футбол. Ліга чэмпіёнаў УЕФА. 1/8 фіналу. Матч у адказ. «Барселона» (Іспанія) — ПСЖ (Францыя).
15.45 Футбол. Ліга чэмпіёнаў УЕФА. 1/8 фіналу. Матч у адказ. «Барусія» (Дортмунд, Германія) — «Бенфіка» (Партугалія).
17.40 Футбол. Ліга чэмпіёнаў УЕФА. 1/8 фіналу. Матчы ў адказ. Агляд.
18.10, 22.10 Фрыстайл. Чэмпіянат свету. Лыжная акрабатыка. Кваліфікацыя. Жанчыны.
18.55 Біятлон. Этап Кубка свету. Пхенчхан. Эстафета. Жанчыны.
20.25 Авертайм.
20.55 Фрыстайл. Чэмпіянат свету. Лыжная акрабатыка. Кваліфікацыя. Мужчыны.
22.00 PRO спорт. Навіны.
22.55 Футбол. Ліга Еўропы УЕФА. 1/8 фіналу. Першы матч. «Сельта» (Іспанія) — «Краснадар» (Расія) (У перапынку — PRO спорт. Навіны.)

АНТ

6.00, 6.30, 7.00, 7.30, 8.00 (з субцітрамі), **8.30, 9.00** (з субцітрамі), **11.00, 13.00, 16.00, 18.00** (з субцітрамі), **20.30** Нашы навіны.
6.05, 8.05 «Наша раніца».
9.05 «Жыць здорава!»
10.20 «Кантрольная закупка».
11.05, 13.05, 16.15, 18.15 (з субцітрамі), **21.00** Навіны спорту.
11.10 «Модны прыгавор».
12.10 «Сам-насам з усімі».
13.10 «Мужчынскае/Жаночае».
14.15, 16.20 «Час пакажа».
16.55 «Давай пажэнімся!»
18.20 Серыял «Татавы дочкі».
18.55 «Няхай гавораць».
20.00 Час.
21.05 «Трэба разабрацца».
21.30 Серыял «Штрафнік».***
1.15 Начныя навіны.

СТБ

6.00, 7.30, 10.30, 13.30, 16.30, 19.30, 22.30 «24 гадзіны».
6.10, 17.25 «Міншчына».
6.20, 7.45 «Раніца. Студыя добрага настрою».
7.40, 20.10. 23.00 «СТБ-спорт».
8.30, 23.25 «Тайны Чапман».
9.25 «Усім па катку».
9.35, 18.35 «Самыя шакіруючыя гіпотэзы».
10.45 Камедыя «Мы з джаза».*
12.30, 17.35 «Званая вячэра».
13.50 Камедыя «Беражыце жанчын».*
16.10 «Скардзіцца дазваляецца».
16.50 «Мінск і мінчане».
20.00 «Сталічныя падрабязнасці».
20.15 «Дзіўная справа».
22.00 «Глядзець усім!»
23.05 «Аўтапанарама».
0.15 Меладрама «Сабрына».*

МІР

6.55, 5.20 М/ф «Маша і Мядзведзь».0
7.30 Добрай раніцы, свет!***
9.00, 0.10 Маст. фільм «Прыгожы і ўпарты».***
12.00 «Цяжар абеду».*
13.00, 16.00, 19.00 Навіны (бягучы радок).
13.15 «Няма праблем!»***
14.55 Дак. фільм «Сямейныя драмы».***
16.15 Серыял «Вяртанне Мухтара-2».***
19.20, 2.55 Серыял «Закон і парадак».***
22.10 Маст. фільм «Карасі».***

РТР—Беларусь

7.00 «Раніца Расіі».
11.00, 14.00, 17.00, 20.00 Весткі.
11.45 «60 хвілін». Ток-шоу.
13.10 «Правілы жыцця».
13.50, 16.50, 19.50, 23.00 Навіны — Беларусь.
14.35 «Пра самае галоўнае». Ток-шоу.
15.40 «Прамы эфір».
17.20 Серыял «Вераніка. Уцякачка».
19.15, 20.40 Серыял «Паштальён».
21.40 «Простыя пытанні» з Ягорам Хрусталёвым.
22.00, 23.10 Серыял «Чужое шчасце».

НТБ—Беларусь

5.55 «Астрапрагноз».
6.00, 7.00, 8.00, 10.00, 13.00, 16.00, 19.00 Сёння.
6.10 «Таямнічая Расія».***
7.05, 8.05 Серыял «Адвакат».***
9.05 Серыял «Вяртанне Мухтара».***
10.20 Серыял «Пчаляр».***
12.00 Суд прысяжных.
13.25, 16.30 Агляд. Надзвычайнае здарэнне.
14.05 Серыял «Патруль».***
17.05 Серыял «Вуліцы разбітых ліхтароў».***
18.00 «Гаворым і паказваем». Ток-шоу.
19.45 Серыял «Цэзар».***
21.30 Серыял «Настаўнік у законе. Схватка».
23.10 «НЗ.by».
23.30 «Вынікі дня».
0.00 НТБ-бачанне. «Сусветная закуліса. Зараза».***

8 канал

7.00 Раніца на «Восьмым».
10.45 «Пра будаўніцтва і нерухомасць».
11.00 Трылер «Каламбіяна».***
12.40 Серыял «Вялікая перамена».*
13.55 Камедыя «Сэрцаедкі».***
15.55, 19.25, 21.00, 23.55 «На двор'е».
16.00 «Мультпарад».
16.30 «Мой любімы гадаванец».
17.00 Серыял «Каўчэг».*
18.20 Серыял «Лэдзі-дэтэктыў».***
19.15 «Фэшн is my прафэшн».
19.30 Серыял «Выкрадзеныя».***
20.50 «Вечарніца».
21.05 «Даведнік па краінах і кантынентах».
21.15 Трылер «Голдфінгер».***
23.10 Серыял «Амерыканская гісторыя жахаў».****

ВТБ

6.00 «Турбаміксер».
7.00 М/ф «Тры каты».
7.20 М/ф «Смяшарыкі».
7.40 М/ф «Маша і Мядзведзь».
7.55 М/ф «Машыны казкі».
8.00 «Ералаш».
8.30, 16.50 Серыял «Вароніны».
9.30 Камедыя «Крутыя дзяўчаткі».
11.40 Скетч-шоу «6 кадраў».
12.00, 5.00 Серыял «Сакратар».
13.00 «Паспецць за 24 гадзіны».
14.00, 19.20 Серыял «Мамачкі».
15.00, 00.50 Серыял «Маладзёжка».
16.20 Серыял «Сям'я 3D».
18.00, 23.40 «Уральскія пельмені».
20.20 Серыял «Закрытая школа».
21.30 Камедыя «Модная штучка».
0.00 Еўрапейскі покерны турнір.
2.00 «Не можа быць!»
3.00 Серыял «Маўклівы сведка».
4.00 Серыял «Амазонкі».

Культура

6.30 «Еўраньюс».
10.00, 15.00, 19.30, 23.40 Навіны культуры.
10.15, 1.55 «Назіральнік».
11.15 «Вясновы паток». Маст. фільм.
12.45, 18.05 Сусветныя скарбы.
13.05 «Расія, любоў мая!» «Таямніцы Унэнэн».
13.35 «Жанчыны-вікінгі». Дак. фільм.
14.30 З гісторыі расійскай журналістыкі. «Някрасаў». Фільм 1-ы.
15.10 «Зорка нарадзілася». Маст. фільм.
18.20 «Астравы». Вера Марэцкая.
19.15 «Добрай ночы, малыя!»
19.45 Галоўная роля.
20.05 Чорныя дзіркі. Белыя плямы.
20.45 «Правілы жыцця».
21.10 «Культурная рэвалюцыя».
21.55 Прыступкі цывілізацыі. «Ці была Клеапатра забойцай?» Дак. фільм.
22.55 «Маскарад без масак». Варыяцыі Валерыя Фокіна на тэму Лермантава і Меерхольда.
23.55 Мастсавет.
0.00 «Гісторыя Глена Мілера». Маст. фільм.

Настальгія

6.00 «Вячэрнія мелодыі». 1984 год.*
6.45 Маст. фільм «Безыменная зорка».***
9.00, 15.00, 21.00, 3.00 «Мінулы час».*
9.40, 11.05, 14.05, 15.40, 17.00, 20.35, 21.40, 23.00, 0.55, 2.30, 3.40 Музычная настальгія.*
10.00, 16.00, 22.00, 4.00 «Нараджаныя ў СССР».*
11.00 «Гэта было нядаўна, гэта было даўно...» Андрэй Міронаў. 2001 год.*
12.00 Маст. фільм «Прызнанне ў каханні».***
14.25 «Ранішняя пошта». 1986 год.*
18.00 «Спяем, сябры!» з Таццянай Візбар. 2007 год.*
19.05 Маст. фільм «Печкі-лавачкі».***
23.25 Дак. фільм «Аляксандр Разэнбаум. Твар у твар».***
0.00 «The Best of СевАлогія» з Севам Наўгародцавым. 2007 год.***
1.20 Маст. фільм «Аферысты».***
5.00 Фільм-канцэрт Б. Грабеншчыкова і яго гурта «Акварыум». 1990 год.***

EuroSport 1

3.00, 6.00, 13.00, 20.00, 2.30 Фрыстайл. Чэмпіянат свету.
3.30, 7.00, 11.30, 21.00 Снукер. The Players Championship.
5.00, 8.30, 16.00 Лыжныя гонкі. Кубак свету.
9.30, 19.00, 1.45 Веласпорт. Цірэна — Адрыятыка.
10.30, 16.30, 1.00 Веласпорт. Парыж — Ніца.

Кінакамедыя

0.20 Камедыя «Лілі Давід».***
2.00 Камедыя «Татулі без шкодных звычак».***
3.50, 14.20, 15.10 «Камедыянты (Шоу)».***
4.15, 14.00, 14.50, 15.40 Скетчкам «Паміж намі».***
5.00 Камедыя «Халасцякі ў адрыве».***
6.45 Камедыя «Шалёныя грошы».***
8.30 Камедыя «Ас».***
10.15 Баявік «Піпец».***

12.15 Камедыя «Вострапскарбаў».***
16.00 Камедыя «Весельчакі».****
17.45 Камедыя «Стары новы дом» (1-я серыя).*
18.30 Камедыя «Стары новы дом» (2-я серыя).*
19.30 Камедыя «Факап, або Горш не бывае».***
21.35 Камедыя «Самае горшае раство ў маім жыцці».***
23.15 Камедыя «Дапамажыце стаць бацькам».***

ТБ3

6.00 М/ф.
7.45, 15.05 «Ёсць адзін сакрэт».
8.10 «Доктар І...»
8.40, 19.10, 2.10 «20 хвілін». Серыял.
10.15, 3.40 «Судовыя страсці». Дак. серыял.
12.00 «Сляпая».
13.00 «Варажбітка».
14.05, 5.10 «Паралельны свет».
15.35 «Здзелка».
16.05 «Натуральны адбор».
17.05, 22.00 «Рэвізора».
18.10 «Тайны следства». Серыял.
21.00 «У майго дзіцяці шостае пачуццё».
23.05 «Вокладка».
23.35 «Звышнатуральнае». Серыял.
0.20 «Вайна светаў». Фантастыка.*

ТБ1000

6.10 Лізавета.***
8.35 Эрын Брокавіч — прыгожая і рашучая.***
11.05 Герцагіня.***
13.15 Марыя — каралева Шатландыі.***
15.35 Марыя-Антуанэта.***
18.00 Сетка.***
20.10 Манглхорн.***
22.10 Найлепшае ўва мне.*
0.25 Тры метры над узроўнем неба.***
2.45 Задыяк.***
5.35 Спадар Ніхто.*

ТБ1000 Рускае кіно

6.20 Дyxless-2.***
8.30 Статус: свабодны.***
10.25 Шпіён.***
12.30 «Не бойся, я з табой». 1-я частка.*
14.05 Тэрмінова выйду замуж.***
16.15 Бармен.***
18.10 Слізганне.****
20.20 Аднойчы.***
22.20 Варшылаўскі страйлок.***
0.20 Жывы.***
2.20 Удваіх на крызе.*
4.20 Партрэт у прыцемках.****

National Geographic

6.00, 13.20, 20.15 Гульні розуму.*
6.45, 5.35 Навуковыя недарэчнасці.*
7.55, 11.00, 14.50 Мегазаводы.*
8.45, 15.40 Міжнародны аэрапорт Дубай.*
9.30, 17.55 Золата Юкана.*
10.15, 22.30 Эвакуацыя Зямлі.***
11.50, 16.25, 19.25, 21.00, 23.15, 2.20 Расследаванні авіякатастроф.*
12.35, 18.40, 21.45, 1.35, 4.50 Космас: прастора і час.*

Discovery

8.00, 14.00, 19.00, 0.00, 3.50 Залатая ліхаманка.***
9.00, 15.30, 21.30, 5.55 Як гэта ўстроена?*
9.30, 15.00, 21.00, 5.30 Як гэта зроблена?*
10.00, 16.00, 23.00, 7.10 Склады.*
10.30, 16.30, 23.30, 7.35 Бітва за нерухомасць.*
11.00 Будаўнікі караблёў-гігантаў.*
17.00, 22.00, 2.55 Махінатары на трасе.*
18.00 Забытая інжынерыя.***
20.00 Падарожжа ў невядомасць.***
1.00, 6.20 Не спрабуйце паўтарыць.***
2.00, 4.40 Маланкавыя катастрофы.***

ШАШКІ

Выпуск №32

У мінулых выпусках мы разгледзелі пазіцыі з пазіцыйнай гульнёй. Сёння прапануем паглядзець цікавы фрагмент з партыі гросмайстраў, дзе пазіцыйная гульня падмацоўвае тактоўнымі ахвярамі.

№54 В. Скрабаў — А. Гетманскі

Белыя простыя шашкі: c1, d2, e1, e3, e5, f4, g1 (7)

Чорныя простыя шашкі: a3, a5, b6, d8, f8, g5, h4 (7)

Ацэнім пазіцыю на дыяграме №54. У белых магутны цэнтр і фарпост на полі e5. У чорных разрыў па флангах і слабыя бартавыя шашкі a3, a5.

1 ... a5-b4. Небяспечна гуляць (1 ... b6-c5? З-за наступнага варыянта 2. d2-c3 f8-g7 3. c3-d4 d8-e7 4. d4xb6 a5xc7 5. g1-f2 (!) E7-d6 6. e1-d2 d6-c5 7. f2-g3 g5 -h4 8. e5-f6 (!) [x].)

2. d2-c3 b4xd2 3. e1xc3 d8-c7 4. c3-d4 (!) F8-g7 5. g1-f2 g5-h4 6. f2-g3h4xf2 7. e3xg1 b6-a5.

Магчыма, самая моцная абарона, бо на размен(7 ... g7-f6 8. e5xg7 h6xf8 адбудзецца выпад 9. f4-e5 (!) З пераможнай ахвярай пасля 9 ... b6-a5. (9 ... f8-e7 10. g1-f2 [x]). 10. d4-c5 a5b4 11. e5-f6! b4xd6 12. f6-e7 [x] і г. д.) 8. g1-f2?

пасля (8. d4-c5 (!) h4-g5 9. c5-d6 c7-b6 10. d6-e7 g7-f6 11. e7xg5 b4-c3 12. g5-f6 c3-b2 13. f6-e7 b2-a1 14. e5-d6 [++ -] белыя атрымліваюць эндшпіль з лішняй шашкай, магчыма, дастатковы для перамогі.) 8 ... c7-b6 9. f2-e3 b6-c5 10. d4xb6 a5xc7 11. e3-d4 c7-b6 12. e5-d6 g7-f6 13. f4-e5 b6-c5 (!) [=], і чорныя здолелі звесці партыю да нічыёй.

Для самастойнага рашэння прапануюцца камбінацыйныя ідэі, якія даслаў па пошце наш чытач Уладзімір Бандарык (в. Лугавая Слабада, Мінскі р-н).

№55

Белыя простыя шашкі: a3, b2, d4, f2, f4, h6 (6)

Чорныя простыя шашкі: b6, d2, f6, f8, g7, h2, h4 (7)

№56

Белыя простыя шашкі: a1, a7, b2, d4, e3, e5, f4, h4 (8)

Чорныя простыя шашкі: a3, b6, b8, c5, c7, e7, f8, g7 (8)

У абедзвюх пазіцыях белыя пачынаюць і выйграюць.

Прозвішчы чытачоў, якія дашлюць правільныя адказы, будуць апублікаваныя.

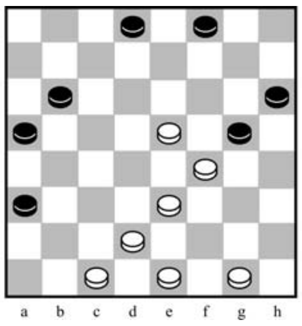

У першай палове лютага ў сталіцы Латвіі адбыўся міжнародны турнір па шашках-100 Riga Open 2017. У спаборніцтвах узялі ўдзел 66 шашыстаў з дзесяці краін. Добра згулялі беларускія шашысты. Дзмітрый Немец перамог у заліку юніёраў — 9 ачкоў і 9 месца ў агульным турніры. Сёстры Дар'я і Вольга Федаровіч таксама набралі па 9 ачкоў і размясціліся на 14 і 15 месцах у агульным турніры, што дазволіла ім заваяваць другі і трэці прызы ў жаночым заліку. А перамог у спаборніцтвах нідэрландскі шашыст M. de Kruijf, які набраў 10 ачкоў з 14 магчымых.

Праверце свае рашэнні:

Выпуск №31 ад 17.02.17.

№52 d8, h4, g1(h2), c3(e3), e1(ЧПР — e7(d4), f6(de3), bc3(g3), cd4, h4x) x ППР — f8, e7, g1 x (Паведаміў В. І П. Шульгі).

№53 bc7, f2, f8, ЧПР a3x; ЧПР d2 +

Правільныя адказы даслалі В. Ваўчкоў (Маладзечна), У. Бандарык (Мінскі р-н), А. Ліцьвінаў, П. і В. Шульгі (Мінск), П. Аніканаў (Шчучын), А. Шурпін (Клімавічы), І. Ананіч (Гродна), В. Талкачоў (Клімавіцкі р-н).

Пішыце на адрас: 220013, г. Мінск, вул. Б. Хмяльніцкага, 10А, газета «Звязда», e-mail: info@zviazda.by або vorush@yandex.ru

Віталь ВАРУШЫЛА, майстар спорту.

Пятніца, 10 сакавіка

Беларусь 1

6.00, 7.20, 8.15 Добрай раніцы, Беларусь!
7.00, 8.00, 9.00, 12.00, 15.00, 19.00, 1.40 Навіны.
7.05, 8.05 Навіны эканомікі.
7.10, 8.10, 19.20 Зона Х.
9.10 Серыял «След».***
10.00, 13.00, 16.00 90 секунд.
11.00, 20.00 Серыял «Практыка».*
12.10, 17.40 Серыял «Сямейныя меладрамы-6».***
13.20 Дзень у вялікім горадзе.
14.20 Дзіцячы доктар.
15.15, 18.40 Навіны рэгіёна.
15.25 Серыял «Закаханыя жанчыны».***
20.00 Серыял «Практыка».*
21.00 Панарама.
21.45 Жанчыны і спорт. Алена Леўчанка.
22.15 Меладрама «Апошняя ахвяра Ганны».***
1.55 Дзень спорту.

Беларусь 2

7.00 Тэлераніца.
9.00, 23.40 Тэлебарометр.
9.05, 18.50 Серыял «Апошні з Магікян».***
10.10, 17.25 Дэтэктыў «Такая работа».***
11.00, 16.35 Серыял «Не нарадзіся прыгожай».*
11.55 Нас не падманеш.
12.30, 19.55 «Тата папаў». Сямейнае рэаліці-шоу.
14.15 «Паненка-сялянка». Рэаліці-шоу.
15.20 «Пін_код». Інтэрактыўны маладзёжны праект.
16.05 «Анлайн. Па-за сеткай». Скетчкам.
18.15 «Пра ежу».
21.30, 22.10 «Бітва экстрасэнсаў». 14-ы сезон.
22.05 Спортлато 5 з 36, КЕНО.
23.45 Трылер «Параноя».***

Беларусь 3

7.00 «Дабранак».
7.35 «Беларуская кухня». Тварожная бабка з яблыкамі.
8.00, 12.00, 20.20 «Калейдаскоп». Навіны культуры.
8.20, 18.40 «Ясенін». Драма.***
9.10, 14.40 «Паляванне на ліс». Драма.*
10.40 «Гітара па крузе».
11.35 «Сіла веры».
12.15 «Наперад у мінулае».
12.45 «Эпоха». Станіслаў Аўгуст Панятоўскі.
13.35 «Шлягеры на ўсе часы». Канцэрт з твораў Аляксандра Зацэпіна.
16.10 «Паглыбленне. Уладзімір Гасцюхін».
17.05, 21.30 «Выйсці замуж за капітана». Меладрама.*
19.25 «Музеі Беларусі». Музей беларуская кнігадрукавання. Музей- бібліятэка Сімяона Полацкага.
19.55 «Тэатр у дэталях». Спектакль Нацыянальнага акадэмічнага тэатра імя Янкі Купалы «Ноч на Каляды».
20.40 «Калыханка».
21.05 «Камертон». Мастачка Марына Эльяшэвіч.

Беларусь 5

8.00 Авертайм.
8.25 Тэніс. Турнір WTA. Індыян — Уэлс.
10.30 Фрыстайл. Чэмпіянат свету. Лыжная акрабатыка. Кваліфікацыя. Жанчыны.
11.15 Фрыстайл. Чэмпіянат свету. Лыжная акрабатыка. Кваліфікацыя. Мужчыны.
12.20 Футбол. Ліга Еўропы УЕФА. 1/8 фіналу. Першы матч. «Ліён» (Францыя) — «Рома» (Італія).
14.20 Футбол. Ліга Еўропы УЕФА. 1/8 фіналу. Першы матч. «Шальке-04» (Гельзенкірхен, Германія) — «Барусія» (Менхенгладбах, Германія).
16.20 Біятлон. Этап Кубка свету. Кантыялахці. Спрынт. Мужчыны.
17.45 Футбол. Ліга Еўропы УЕФА. 1/8 фіналу. Першы матч. «Растоў» (Расія) — «Манчэстар Юнайтэд» (Англія).
19.30, 23.25 PRO спорт. Навіны.
19.35, 23.35 Біятлон. Этап Кубка свету. Кантыялахці. Спрынт. Жанчыны.
21.00 Піт-стоп.
21.25 Фрыстайл. Чэмпіянат свету. Лыжная акрабатыка. Жанчыны. Мужчыны. Фінал.

АНТ

6.00, 6.30, 7.00, 7.30, 8.00 (з субцітрамі), **8.30, 9.00** (з субцітрамі), **11.00, 13.00, 16.00, 18.00** (з субцітрамі), **20.30** Нашы навіны.
6.05, 8.05 «Наша раніца».
9.05 «Жыць здорава!»
10.20 «Кантрольная закупка».
11.05, 13.05, 16.15, 18.15 (з субцітрамі), **21.00** Навіны спорту.
11.10 «Модны прыгавор».
12.20 «Адваротны адлік». «Пётр Сталыпін. Стаўка на Вайніловіча».
13.10 «Мужчынскае/Жаночае».
14.15 «Час пакажа».
16.20 Меладрама «Насця».***
18.20 Серыял «Татавы дочкі».
19.00 «Поле цудаў».
20.00 Час.
21.05 Серыял «Штрафнік».***
0.50 «Вячэрні Ургант».
1.30 Начныя навіны.

СТБ

6.00, 7.30, 10.30, 13.30, 16.30, 19.30, 22.30 «24 гадзіны».
6.10, 17.25 «Міншчына».
6.20, 7.45 «Раніца. Студыя добрага настрою».
7.40, 20.10. 23.00 «СТБ-спорт».
8.30, 23.05 «Тайны Чапман».
9.25 «Далёкія сваякі».
9.35 «Самыя шакіруючыя гіпотэзы».
10.40 «Нектар багоў».
11.35, 17.35 «Званая вячэра».
13.50 «Дзіўная справа».
15.35 «Следакі». Серыял.
16.50 «Аўтапанарама».
17.10 «Адкрытая размова».
20.00 «Сталічныя падрабязнасці».
20.15 «Хто кіруе светам?»
22.00 «Глядзець усім!»
23.50 Святочны канцэрт «Нашы любімыя».
1.40 «Соль». Музычнае шоу.

МІР

6.00, 4.40 М/ф «Маша і Мядзведзь».0
7.30 Добрай раніцы, свет!***
9.00 «Зроблена ў СССР».*
9.25 Маст. фільм «Зіта і Гіта».***
12.00 «Цяжар абеду».*
13.00, 16.00, 19.00 Навіны (бягучы радок).
13.15 Дак. фільм «Сямейныя драмы».***
16.15 «Сакрэтныя матэрыялы».***
17.15 Серыял «Вяртанне Мухтара-2».***
19.20 Маст. фільм «Чужыя мары».*
23.00 Маст. фільм «Фініст — Ясны сокал».
0.15 «Трымайся, шоубіз!»*
0.40 «Я — валанцёр».*
1.15 Маст. фільм «Формула кахання».*
3.00 Маст. фільм «Карасі».***

РТР—Беларусь

7.00 «Раніца Расіі».
11.00, 14.00, 17.00, 20.00 Весткі.
11.35 «Простыя пытанні» з Ягорам Хрусталёвым.
12.00 «60 хвілін». Ток-шоу.
13.15 «Правілы жыцця».
13.50, 16.50, 19.50, 23.00 Навіны — Беларусь.
14.35 «Пра самае галоўнае». Ток-шоу.
15.40 «Прамы эфір».
17.20 Серыял «Вераніка. Уцякачка».
19.15, 20.40 Серыял «Паштальён».
22.00, 23.10 Серыял «Чужое шчасце».

НТБ—Беларусь

5.55 «Астрапрагноз».
6.00, 07.00, 8.00, 10.00, 13.00, 16.00, 19.00 Сёння.
6.10 «Таямнічая Расія».***
7.05, 8.05 Серыял «Адвакат».***
9.00 Серыял «Вяртанне Мухтара».***
9.45, 23.10 «НЗ.by».
10.20 Серыял «Пчаляр».***
12.00 Суд прысяжных.
13.25, 16.30 Агляд. Надзвычайнае здарэнне.
14.05 Серыял «Патруль».***
17.05 Серыял «Вуліцы разбітых ліхтароў».***
18.00 «Гаворым і паказваем». Ток-шоу.
19.45 Серыял «Дудачка пацукалова».***
23.25 Маст. фільм «Знайдзі мяне».***

8 канал

7.00 Раніца на «Восьмым».
11.00 Трылер «Голдфінгер».***
13.00 Серыял «Вялікая перамена».*
14.05 Меладрама «Алоха».*
15.55, 19.25, 21.15, 23.55 «Надвор'е».
16.00 «Мультпарад».
16.45 «Адшукваецца адпачынак».
17.15 Серыял «Каўчэг».*
18.30 Серыял «Лэдзі-дэтэктыў».***
19.30 Серыял «Выкрадзеныя».***
20.50 «Вечарніца».
21.00 «Пра будаўніцтва і нерухомасць».
21.20 Баявік «Рыцар дня».***
23.10 Серыял «Амерыканская гісторыя жахаў».****

ВТБ

6.00 «Турбаміксер».
7.00 М/ф «Тры каты».
7.20 М/ф «Смяшарыкі».
7.40 М/ф «Маша і Мядзведзь».
7.55 М/ф «Машыны казкі».
8.00 «Ералаш».
8.30, 16.50 Серыял «Вароніны».
9.40 Камедыя «Лета. Аднакласнікі. Каханне».
11.40 Скетч-шоу «6 кадраў».
12.00, 5.00 Серыял «Сакратар».
13.00 «Паспецьь за 24 гадзіны».
14.00 Серыял «Мамачкі».
15.10 Серыял «Маладзёжка».
16.20 Серыял «Сям'я 3D».
18.00 «Узважаныя людзі».
20.00, 1.30 «Уральскія пельмені».
21.30 Драма «Добрая раніца».
23.40 Жахі «11—11—11».
3.00 Скетчкам «Студэнты».
4.00 «Новае жыццё».

Культура

6.30 «Еўраньюс».
10.00, 15.00, 19.30, 23.30 Навіны культуры.
10.20 «Да хуткай сустрэчы». Маст. фільм.
11.50 Сусветныя скарбы.
12.05 «Дом на Гульвары». Дак. фільм.
13.05 «Пісьмы з правінцыі». Кіржач (Уладзімірская вобласць).
13.30 «Ці была Клеапатра забойцай?» Дак. фільм.
14.30 З гісторыі расійскай журналістыкі. «Някрасаў». Фільм 2-і.
15.10 «Гісторыя Глена Мілера». Маст. фільм.
17.05 «Выходзяць на арэну асілкі. Яўген Сандаў і Юрый Уласаў». Дак. фільм.
17.50 «Царская ложа».
18.35 «Церам-квартэту» — 30! Канцэрт у ММДМ.
19.45 Смеханастальгія.
20.10 «Шукальнікі». «Золата атамана Перакаці-поле».
20.55 «Старая, старая казка». Маст. фільм.
22.30 «Лінія жыцця». Мікалай Лебедзеў.
23.45 Мастсавет.
23.50 Партрэт пакалення. «Геаграф глобус прапіў». Маст. фільм.***
1.55 «Насельнікі балот». Дак. фільм.
2.50 «Наваі». Дак. фільм.

Настальгія

6.00 Маст. фільм «Прызнанне ў каханні».***
8.00, 8.35, 9.40, 11.00, 14.35, 15.40, 17.00, 19.10, 20.20, 21.40, 23.00, 3.40 Музычная настальгія.*
8.25 «Ранішняя пошта». 1986 год.*
9.00, 15.00, 21.00, 3.00 «Мінулы час».*
10.00, 16.00, 24.00 «Народжаны ў СССР».*
12.00 «Сляем, сябры!» з Таццянай Візбар. 2007 год.*
13.05 Маст. фільм «Печкі-лавачкі».***
17.25 Дак. фільм «Аляксандр Разэнбаам. Твар у твар».***
18.00 «Да і пасля...» з Уладзімірам Малчанавым. Год 1973. 1-я частка. 2010 год.***
19.30 Маст. фільм «Начны госць».***
22.00 «Колба часу».***
0.00 «Вячэрнія мелодыі». 1984 год.*
0.45 Маст. фільм «Безыменная зорка».***
5.00 «Гэта было нядаўна, гэта было даўно...» Андрэй Міронаў. 2001 год.*

EuroSport 1

3.30, 7.00, 11.30 Снукер. The Players Championship.
5.00, 8.30, 13.30 Фрыстайл. Чэмпіянат свету.
6.00, 15.15 Лыжныя гонкі. Кубак свету.
9.30, 18.45, 1.45 Веласпорт. Цірэна — Адрыятыка.
10.30,14.30, 17.30, 1.00 Веласпорт. Парыж — Ніца.
13.00 Watts.
16.15, 19.30, 2.30 Біятлон. Кубак свету.
20.45,23.00 Горныя лыжы. Кубак свету.
22.00 Скачкі з трампліна. Кубак свету.

Кінакамедыя

1.00 Камедыя «9 месяцаў строгага рэжыму».***
2.30 Меладрама «Кранўты».***
4.25, 14.00, 14.50, 15.40 Скетчкам «Паміж намі».***
5.10 Меладрама «Галівудскі фінал».*
7.15 Камедыя «Вялікая Афрадыта».***
9.00 Камедыя «Дзядуля лёгкіх паводзін».****
10.50 Камедыя «Жаніх».*
12.30 Камедыя «Джунглі».
14.20, 15.10, 16.00 «Камедыянты (Шоу)».***
16.35 Мюзікл «Як стаць зоркай» (1-я серыя).***
18.00 Мюзікл «Як стаць зоркай» (2-я серыя).***
19.30 Камедыя «Супермозг».***
21.30 Камедыя «Няхай жыве Францыя!»***
23.15 Камедыя «Ас».***

ТБ3

6.00 М/ф.
7.45, 15.05 «Ёсць адзін сакрэт».
8.10 «Доктар І...»
8.40 «20 хвілін». Серыял.
10.15, 3.45 «Судовыя страсці». Дак. серыял.
12.00 «Сляпая».
13.00 «Варажбітка».
14.05 «Паралельны свет».
15.35 «Здзелка».
16.10, 5.15 «Не злуйце дзяўчынак».
17.05 «Рэвізора».
18.10, 2.55 «Бітва рэстаранаў».
19.15, 1.35 «Добры дзень, я ваша Пятніца».
20.55 «Хэнкок». Фантастыка.*
22.50 «Апакаліпсіс».
23.50 «Карты, грошы, два ствалы». Камедыя.****

ТБ1000

8.10 Найлепшае ўва мне.*
10.25 Тры метры над узроўнем неба.***
12.45 Манглхорн.***
14.40 Задыяк.***
17.35 Спадар Ніхто.*
20.10 Помні (Memento).****
22.20 Прыстанак праклятых.***
0.30 Трусіная нара.***
2.20 Аднакласнікі.***
4.10 Там, дзе сэрца.***

ТБ1000 Рускае кіно

6.20 Варашылаўскі стралок.***
8.25 Аднойчы.***
10.35 Жывы.***
12.35 Не бойся, я з табой. 2-я частка.*
14.30 Удваіх на крызе.*
16.30 Ржэўскі супраць Напалеона.***
18.20 Гэта твой дзень.0
20.20 Мечаносец.***
22.25 Ч/Б.***
0.15 Афінскія вечары.***
2.10 Канец выдатнай эпохі. Пра фільм і не толькі.
2.50 Канец выдатнай эпохі.***
4.50 Зімы не будзе.***

National Geographic

6.00, 13.20, 20.15 Гульні розуму.*
6.45, 5.35 Навуковыя недарэчнасці.*
7.55, 11.00, 14.50 Мегазаводы.*
8.45, 15.40 Міжнародны аэрапорт Дубай.*
9.30, 11.50, 16.25, 19.30, 23.15, 2.20 Расследаванні авіякатастроф.*
10.15, 22.30 Эвакуацыя Зямлі.***
12.35, 18.40, 21.45, 1.30, 4.45 Космас: прастора і час.*
21.00, 0.45, 3.55 Твар у твар.***

Discovery

8.00, 14.00, 0.00, 3.50 Залатая ліхаманка.***
9.00, 15.30, 21.30, 5.55 Як гэта ўстроена?*
9.30, 15.00, 21.00, 5.30 Як гэта зроблена?*
10.00, 16.00, 23.00, 7.10 Склады.*
10.30, 16.30, 23.30, 7.35 Бітва за нерухомасць.*
11.00 На краі Аляскі.***
13.00 Траса Калыма.*
17.00, 22.00, 2.55 Махінатары на трасе.*
18.00 Чарнобыль: жыццё пасля.***
19.00 Бітвы робатаў.*
20.00 Тэхнагенія.*
1.00, 6.20 Не спрабуйце паўтарыць.***
2.00, 4.40 Маланкавыя катастрофы.***

Субота, 11 сакавіка

Беларусь 1

6.20 Існасць.
6.45, 22.15 Меладрама «Прычал Любові і Надзеі».***
8.30 Буйным планам.
9.00, 12.00, 15.00 Навіны.
9.10 Дача.
9.50 Серыял «Сваты-5».*
11.05 50 рэцэптаў першага.
12.10 Вялікі сэлфі-тур.
12.45 Здароўе.
13.30, 15.45 Меладрама «Падмена ў адно імгненне».***
15.15 Краіна.
17.35 Меладрама «Маці і мачаха».*
21.00 Панарама.
21.40 Клуб рэдактараў.
1.45 Дзень спорту.

Беларусь 2

7.00 «Анлайн». Скетчкам.
7.30 Фільм для дзяцей «Снежные прыгоды Солана і Людвіга».*
8.40, 22.15 Тэлебарометр.
8.45 Серыял «Шчаслівыя разам-4».***
10.40 Анімацыйны фільм «Мегамозг».*
12.20 «Моду народу».
13.20 «Свет навыварат». Трэвел-шоу.
14.25 «Паненка-сялянка». Рэаліці-шоу.
15.35 Капейка ў капейку.
16.10 Камедыя «StarПерцы».***
18.10 Рэпарцёр.
18.55 «Бітва экстрасэнсаў. 14-ы сезон».
20.50 «Вяселле ўсляпую». Рэаліці-шоу.
22.05 Спортлато 6 з 49, КЕНО.
22.20 «Вярніце мне прыгажосць». Медыцынскае рэаліці.
23.25 Драма «Шукальнік вады».***

Беларусь 3

7.35 «Сіла веры».
8.05 «Беларуская кухня». Тушонка з агародніны.
8.30, 12.30, 20.20 «Калейдаскоп». Навіны культуры.
8.45 «Жандарм і жандарметкі». Камедыя.*
10.20 «Край».
10.45 «Размаўляем па-беларуску». Тэлевіктарына.
11.15 «Я хачу гэта ўбачыць!» Ліда.
11.40 «Навукаманія».
12.05 «Камертон». Народная артыстка Беларусі Марыя Захарэвіч.
12.45 «Апошні дзень». Міхай Валанцір.*
13.25 «Тэатр у дэталях». Спектакль Нацыянальнага акадэмічнага тэатра імя Янкі Купалы «Людзі на балоце».
13.50 «Подых струн».
14.30 «Пачынаецца ўсё з любві». Канцэрт.
15.50 «Зорка чароўнага шчасця». Драма.*
18.30 «Дзеля некалькіх радкоў...» Драма.*
19.45 «Героі. Асабовая справа». Анатоль Луначарскі.*
20.40 «Калыханка».
21.05 «Час кіно».
21.10 «Хто ёсць хто?» Баявік.***
22.55 «Сустрэчы ў Букваедзе». Ірына Радніна.

Беларусь 5

7.55 Піт-стоп.
8.20 Біятлон. Этап Кубка свету. Кантыялахці. Спрынт. Мужчыны.
9.50 Біятлон. Этап Кубка свету. Кантыялахці. Спрынт. Жанчыны.
11.15 Фрыстайл. Чэмпіянат свету. Лыжная акрабатыка. Жанчыны. Мужчыны. Фінал.
13.20 Накаўт-раўнд.
13.50, 21.55 Біятлон. Этап Кубка свету. Кантыялахці. Гонка пераследу. Мужчыны.
14.50 Футбол. Суперкубак Беларусі. «Тарпеда-БелАЗ» (Жодзіна) — БАТЭ (Барысаў). (У перапынку — PRO спорт. Навіны.)
17.05, 22.50 Біятлон. Этап Кубка свету. Кантыялахці. Гонка пераследу. Жанчыны.
17.55 Гандбол. Ліга чэмпіёнаў. «Віве» (Польшча) — БГК імя Мяшкова (Беларусь). (У перапынку — PRO спорт. Навіны.)
19.30 Хакей. Чэмпіянат Беларусі. Першы паўфінал. Другі матч. (У перапынках — PRO спорт. Навіны.)
23.45 Футбол. Ліга чэмпіёнаў УЕФА. Відэачасопіс.

АНТ

7.00, 8.05 «Суботняя раніца».
8.00, 9.00 (з субцітрамі), **16.00, 20.30** Нашы навіны.
9.05 М/с «Смяшарыкі. Новыя прыгоды».0
9.20 «Здароўе».
10.30 «Смак».
11.15 «Ідэальны рамонт».
12.15 «Разумніцы і разумнікі».
13.10 «Удача ў прыдачу! З «Еўраопт».
14.05 «Аляксей Баталаў. Ён жа Гоша, ён жа Гога...»
15.10 «25 гадоў пасля СССР». Літва.
16.15 (з субцітрамі), **21.00** Навіны спорту.
16.20 «Тэорыя змовы».
17.25 «Ералаш».
17.40 «Хто хоча стаць мільянерам?»
18.40 «Хвіліна славы». Новы сезон.
21.05 «Голас. Дзеці». Новы сезон.
22.50 «Пражэктарпэрысхілтан».
23.25 Трылер «Прэзідэнт Лінкальн: паляўнічы на вампіраў».***

СТБ

6.00, 23.35 Меладрама «Рымскія канікулы».*
8.00 «Анфас».
8.15 «Тэрыторыя памылак».
9.25 «Рамонт па-сумленнаму».
10.05 «Самая карысная праграма».
11.00 «Мінск і мінчане».
11.35, 13.55, 16.45 Драма «Цыган». 1—4-я серыі.*
13.30, 16.30, 19.30 «24 гадзіны».
13.40 «Адкрытая размова».
15.55 «Вялікі горад».
20.00 «СТБ-спорт».
20.10 «Клетка». Серыял.
1.30 «Хто кіруе светам?»

МІР

6.00, 8.05, 5.00 М/ф «Маша і Мядзведзь».0
6.15 Маст. фільм «Фіціст — Ясны сокал».
7.35 «Саюзнікі».*
9.00 «Вой, мамачкі!»*
9.30 «Медыцынская праўда».*
10.00, 16.00 Навіны (бягучы радок).
10.15 «Зроблена ў СССР».*
10.45 Маст. фільм «Не можа быць!»*
12.40 «Цяжар абеду».*
13.10 Маст. фільм «Зіта і Гіта».***
16.15 Серыял «Спрут».***
21.20 Серыял «Заўсёды гавары заўсёды».***
1.10 Маст. фільм «Дванаццатая ноч».*
2.45 Маст. фільм «Танцор дыска».***

РТР—Беларусь

7.00 «Пакой смеху».
7.40 Дэтэктыў «Следства вядуць знатакі».*
11.00, 14.00 Весткі.
11.20 «Жывыя гісторыі».
12.15 «Сямейны альбом».
13.05 «Наша справа».
13.20, 14.15 Маст. фільм «Няхай гавораць».
17.10 «Суботні вечар».
19.00 «Карціна свету».
19.55 Надвор'е на тыдзень.
20.00 Весткі ў суботу.
20.55 «Аншлаг і Кампанія».
22.40 Маст. фільм «Шлюбныя гульні».*

НТБ—Беларусь

6.05 «Астрапрагноз».
6.10, 8.20 Серыял «Агент асобага прызначэння».***
8.00, 10.00, 16.00 Сёння.
8.50 «Урачэбныя тайны плюс».
9.25 «Разумны дом».
10.20 «НЗ.by».
10.40 Галоўная дарога.
11.20 «Ежа жывая і мёртвая».
12.15 Кватэрнае пытанне.
13.20 «Удача ў прыдачу!»
14.15 Серыял «Апошні мент».***
16.20 «Аднойчы...»
17.05 «Сакрэт на мільён». Яна Рудкоўская.
19.00 «Цэнтральнае тэлебачанне».
20.00 «Ты супер!»
22.10 «Ты не паверыш!»
23.00 Маст. фільм «Двое».***

8 канал

9.00, 15.35, 19.10, 21.10, 23.55 «Надвор'е».
9.05 М/ф.
9.30 «Даведнік па краінах і кантынентах».
9.40 «Сінематограф». Маст. фільм «Тры мілыя дзяўчыны сталеюць».*
11.00 Баявік «Рыцар дня».***
12.50 Глядзім усёй сям'ёй. М/ф «Вэліант. Птушыны спецназ».
14.10 Глядзім усёй сям'ёй. Серыял «Аднойчы ў казцы».
15.40 «Адшукваецца адпачынак».
16.10, 19.15 Серыял «Чужыя крылы», 1—6-я серыі.***
20.50 «Вечарніца».
21.05 «Фэшн is my прафэшн».
21.15 Меладрама «Анна і кароль».*
23.45 М/ф для дарослых.

ВТБ

6.00, 4.00 Скетч-шоу «6 кадраў».
7.00 М/ф «Мія і я».
7.30 «Ералаш».
8.00 М/ф «Егіптус».
8.30 М/ф «Ёка».
9.00 М/ф «Смяшарыкі».
9.20 М/ф «Маша і Мядзведзь».
9.30 М/ф «Аліса ведае, што рабіць».
10.00 Скетч-шоу «Асцярожна: дзеці!»
10.30 Серыял «Татавы дочкі».
11.30 Серыял «Як я стаў рускім».
13.30, 2.40 «Турбаміксер».
15.30 Баявік «Лара Крофт. Раскрадальніца грабніц».
17.30 Анімацыйны фільм «Монстр у Парыжы».
19.20 Прыгоды «Вакол свету за 80 дзён».
21.30 «Уральскія пельмені».
23.00 Жахі «Пікавая дама: чорны абрад».
0.50 Камедыя «Мувi-43».
4.30 «Лаві момант».
5.00 «Празорлівая».

Культура

6.30 «Еўраньюс».
10.00 Біблейскі сюжэт.
10.35 «Старая, старая казка». Маст. фільм.
12.05 «Больш, чым каханне». Алег і Ліза Даль.
12.50 Пернікавы домік. «Сем футаў пад кілем».
13.20 «На гэтым тыдні... 100 гадоў таму. Нефрантавыя нататкі».
13.50 «Насельнікі балот». Дак. фільм.
14.40 Марыя Аронава і Міхаіл Васькоў у спектаклі тэатра імя Яўг. Вахтангава «За двума зайцамі».
17.00 Навіны культуры.
17.30 «Прагноз надвор'я для эпохі змен». Дак. фільм.
19.00 «Рамантыка рамансa». Трыа «Лойка».
19.55 «Шукайце жанчыну». Маст. фільм.
22.25 «Белая студыя».
23.05 Кіно на ўсе часы. «Брылін». Маст. фільм.
1.00 «Цэрам-квартэту» — 30! Канцэрт у ММДМ.
1.55 «Кароль кенгуру». Дак. фільм.
2.40 Сусветныя скарбы.

Настальгія

6.00 «Спяем, сябры!» з Таццяной Візбар. 2007 год.*
7.05 Маст. фільм «Печкі-лавачкі».***
8.35, 9.40, 11.00, 13.05, 14.20, 15.40, 17.00, 19.00, 20.45, 23.25, 2.05, 3.40, 5.00 Музычная настальгія.*
9.00, 15.00, 3.00 «Мінулы час».*
10.00, 4.00 «Народжаныя ў СССР».*
11.25 Дак. фільм «Аляксандр Разэнбаум. Твар у твар».***
12.00, 18.00 «Да і пасля...» з Уладзімірам Малчанавым. Год 1973. 2010 год.***
13.30 Маст. фільм «Начны госць».***
16.00 «Колба часу».***
19.15 Маст. фільм «Дрэнны добры чалавек».***
21.00 «Быў час». 2009 год.***
22.00 Маст. фільм «Небяспечны ўзрост».***
0.00 Маст. фільм «Прызнанне ў каханні».***
2.25 «Ранішняя пошта». 1986 год.*

EuroSport 1

3.30, 6.30, 18.00 Скачкі з трампліна. Кубак свету.
4.15, 20.30, 23.45 Горныя лыжы. Кубак свету.
5.00, 7.30, 14.00, 16.45 Біятлон. Кубак свету.
9.30, 11.30 Супербайк. Этап чэмпіянату свету.
10.15, 22.00, 1.00 Веласпорт. Парыж — Ніца.
13.00, 20.00 Лыжнае двaяборʼе. Кубак свету.
14.45 Лыжныя гонкі. Кубак свету.
23.00 Веласпорт. Цірэна — Адрыятыка.
2.00 Зімовыя віды спорту.

Кінакамедыя

1.00 Меладрама «Домік у сэрцы».***
2.40 Камедыя «Закахацца і абясшкодзіць».*
4.40 «Камедыянты (Шоу)».***
5.10, 15.35 Скетчкам «Паміж намі».***
5.30 Камедыя «Закаханы і безабройны».***
7.05 Камедыя «Шалёныя грошы».***

8.50 Камедыя «Лілі Давід».***
10.35 Камедыя «Халасцякі ў адрыве».***
12.20 Камедыя «Кекс у вялікім горадзе».***
14.00 Камедыя «Вялікая Афрадыта».***
16.00 Камедыя «Вострaў скарбаў».***
17.50 Камедыя «Факап, або Горш не бывае».***
19.55 Баявік «Піпец».***
22.00 Камедыя «Татулі без шкодных звычак».***
23.50 Камедыя «Самае горшае раство ў маім жыцці».***

ТБ3

6.00 М/ф.
10.00 «Хронікі маскоўскага побыту».
10.50, 5.30 «Доказ віны».
11.25, 1.35 «На белым кані». Серыял.
15.05 «Воблачна, магчымы ападкі-2». Анімацыйны фільм.*
16.40, 4.40 «Апакаліпсіс».
17.45 «Дзікія грошы».
18.40 «10 самых».
19.15 «72 метры». Драма.*

22.05 «Тор». Фэнтэзі.*
0.10 «Звышнатуральнае». Серыял.

ТБ1000

6.10, 17.50 Ціхая гавань.*
8.30 Прыстанак праклятых.***
10.50 Трусіная нара.***
12.50 Помні (Memento).****
15.10 Эрын Брокавіч — прыгожая і рашучая.***
20.10 Зладзюжкі.*
21.55 Джэры Магуаэр.***
0.30 Пасейдон.*
2.20 Іствікскія ведзьмы.***
4.15 Сетка.***

ТБ1000 Рускае кіно

6.20 Механосец.***
8.30 Ч/Б.***
10.20 Афінскія вечары.***
12.20 Каін XVIII.
14.15 Канец выдатнай эпохі.***
16.15 Прыватнае піянерскае.*
18.20 Каляфутбола.***
20.20 Асабісты нумар.*
22.25 На мора!***
0.25 Пасажырка.***
2.20 Дyxless-2.***
4.30 Статус: свабодны.***

National Geographic

6.00 Гульні розуму.*
6.45, 7.35 Навуковыя недарэчнасці.*
7.55, 8.45, 10.20 Інжынерныя ідэі.*
11.10, 12.40, 13.25, 15.40, 17.10 Эвакуацыя Зямлі.***
18.00, 20.25, 21.15, 22.05 Марс.*
22.50, 0.25, 1.55, 3.30, 4.20, 5.10 Навука будучыні.*

Discovery

8.00 Бітвы робатаў.*
9.00 Паляўнічыя на склады.***
10.00 Ліквідатар.***
11.00, 23.00 Востраў.***
12.00 Голае выжыванне.***
13.00, 1.00 Аляска: сям'я з лесу.*
14.00, 22.00 Аляска: апошні рубеж.***
15.00 Апошнія жыхары Аляскі.***
16.00 Забытая інжынерыя.***
17.00 Тэхнагеніка.*
18.00, 7.10 Махінатары.*
19.00, 0.00 Браты Дызель.***
20.00 Хуткія і гучныя.***
21.00 Паляўнічыя на рачныя дыяменты.***
2.00 Выжыць разам.***
4.40 Мяцежны гараж.*

---

9 фактаў пра...

АЎТАМАБІЛЬНЫЯ НУМАРЫ

Нумарныя знакі прысвойвалі конным экіпажам і веласіпедам яшчэ ў XIX стагоддзі. У 1901 годзе ўпершыню ў свеце былі ўведзены афіцыйныя аўтамабільныя нумары. Адбылося гэта ў Нью-Ёрку, усе ўладальнікі машын павінны былі зарэгістраваць свой транспарт і павесіць нумары, каштавала гэтая працэдура адзін долар.

1. «Нумарное» першынство ЗША аспрэчвае Германія. У тым жа 1901 годзе берлінскі камерсант Рудольф Герцаг з дазволу адміністрацыі горада прымацаваў да сваёй машыны нумар IA1. IA — гэта ініцыялы яго маладой жонкі Іаганны Анкер, а адзінка азначала, што яна ў яго першая і адзіная.

2. Спачатку не было стандартаў нумарных знакаў, і кожны аўтаматар мог вырабіць сам або купіць ва ўмельцаў таблічку і прымацаваць яе да машыны.

3. У дарэвалюцыйнай Расіі ў кожным горадзе існавала свая сістэма нумарацыі. Нумары трэба было мяняць штогод 15 сакавіка пасля праходжання тэхагляду, пры гэтым мяняўся колер нумароў. Чырвоныя, блакітныя, ружовыя таблічкі збіраліся ў кіроўцаў са стажам на сценах гаража. Знакі былі з дзвюма дзіркамі і мацаваліся да машыны пры дапамозе... шнурком!

4. Стандартныя нумары адзінага для ўсёй краіны ўзору былі ўведзены ў СССР у 1931 годзе. На белым полі чорным колерам маляваліся літара і дзве пары лічбаў. У тыя гады пярэднія нумары матацыклаў усталёўваліся на пярэднім крыле ўздоўж восі руху і былі відаць і злева і справа.

5. Юрый Гагарын пасля свайго легендарнага палёту быў узнагароджаны «Волгай» з нумарамі 12-04 ЮАГ, утворанымі, як можна здагадацца, з даты палёту і ініцыялаў. Наступным касманаўтам на імянных машынах захавалі літары ЮАГ як індэкс Зорнага гарадка ў Маскоўскай вобласці, а лічбамі працягнулі пазначаць даты палётаў.

6. Імянныя нумары зарадзіліся ў ЗША і сёння ў многіх краінах выкарыстоўваюцца цалкам легальна — у Англіі, Германіі, Францыі, Бельгіі, Швейцарыі, Фінляндыі, а таксама ў Паўднёва-Афрыканскай Рэспубліцы, Аргенціне, Інданезіі. Проста каштуюць яны ў разы даражэй за звычайныя.

7. У 1992 годзе кампанія AM General вырашыла адкрыць продаж сваіх армейскіх джыпаў Hummer грамадзянскім асобам. У мэтах рэкламы яны прэзентавалі аўтамабіль з нумарамі TERMINATOR Арнольду Шварцэнэгеру. Але машына ў яго неяк не прыжылася.

8. Сістэма аўкцыёну на «блатныя» нумары вельмі распаўсюджаная ў свеце. У 2008 годзе сціплы 25-гадовы жыхар сталіцы Арабскіх Эміратаў Абу-Дабі Саід аль-Хуры стаў шчаслівым уладальнікам нумара «1» усяго за 14 мільёнаў долараў. Стартавы кошт нумара складаў крыху больш за $27 000.

9. Усе нумарныя знакі, калі-небудзь выдадзеныя ў Вялікабрытаніі, сапраўдныя да гэтага часу. Знак падлягае замене толькі ў выпадку адбыцця транспартнага сродку ў іншую краіну ці пры жаданні ўладальніка транспарту. Стараданым аўтамабілям, якія зноў прыбываюць у краіну, можа быць прысвоены нумар з антыкварнай серыі з ліку не выдадзеных раней.

ТУРЫЗМ ВЫРАТУЮЦЬ НІНДЗЯ

У Японіі маюць намер прыцягваць турыстаў з дапамогай культуры ніндзя. Для гэтай мэты запусцілі спецыяльны праект The Ninja Nippon Project, паведамляе газета The Straits Times.

Праект, у прыватнасці, уключае ў сябе стварэнне акадэміі і музея ніндзя, а таксама арганізацыю тураў у рэгіёны Японіі, цесна звязаныя з гісторыяй гэтых таямнічых наёмных забойцаў. Музей плануецца адкрыць у Токіа ў 2018 годзе. Падобны ўжо дзейнічае ў горадзе Іга на востраве Хансю і прыцягвае штогод у сярэднім 200 тысяч наведвальнікаў. Акадэмія плануе выпускаць так званых паслоў ніндзя, якія павінны будуць распаўсюджваць японскую культуру па ўсім свеце. Што датычыцца тураў, то яны ўключаюць у сябе наведванне гарадоў у прэфектурах Нагана, Сіга, Сага, Канагава і Міэ. За стварэннем праекта стаіць Японскі савет ніндзя (JNC), ініцыятыву падтрымала нацыянальная турыстычная арганізацыя.

АЛЕНЬ ПАСЯЛІЎСЯ... СЯРОД КАРОЎ

Да статка кароў, якія пасвяцца ў ваколіцах нямецкага горада Фленсбург, далучыўся дзікі алень, паведамляе Local.

Мясцовыя жыхары заўважылі аленя каля двух гадоў таму. Ён рэгулярна наведвае статак кароў і праводзіць з імі ўсё больш часу. Часам жывёла ішла ў лес і адсутнічала некалькі тыдняў ці месяцаў, але заўсёды вярталася назад. Мяркуючы па нарожніках, яго ўзрост складае не менш за пяць гадоў. «Магчыма, сярод кароў ён адчувае сябе ў большай бяспецы, таму што там на яго не стануць паляваць», — мяркуе Катрын Кох з нямецкай Асацыяцыі абароны прыроды. Акрамя таго, аленя, па яе словах, можа прыцягваць сена, якім кормяць жывёлу. «Цяпер ён, напэўна, ужо лічыць сябе каровай», — жартуе Герд Кемер, які ўзначальвае арганізацыю, якой належыць паша. Алень прывык да людзей і дазваляе наблізіцца да сябе на 20—30 метраў.

СМЯРОТНАЯ СПРЭЧКА

Двое грамадзян Румыніі загінулі ў Іспаніі з-за гульні, у якой яны спрабавалі пераніць адзін аднаго, піша The Mirror.

Целы 39-гадовых мужчын знайшлі іх суседзі па доме, які знаходзіцца ў правінцыі Паленсія. Паліцыя мяркуе, што смерць наступіла з-за алкагольнай інтаксікацыі. Прыкмет гвалтоўнай смерці не выяўлена. Двое сяброў наладзілі спаборніцтва, каб даведацца, хто з іх можа выпіць больш. Ужываць спіртное мужчыны пачалі ў пабе ў другой палове дня і працягнулі, калі вярнуліся дадому каля дзесяці вечара. Таварышы, паводле слоў іх знаёмых, часта мераліся сіламі ў «алкагольных паядынках». Прыяцелі загінулых таксама выказалі здагадку, што мужчыны маглі памерці ад атручвання ўгарным газам, аднак паліцэйскія не знайшлі пацверджання гэтай версіі. Пасля выяўлення цел паліцыя затрымала пяць чалавек. Магчыма, яны ўдзельнічалі ў гульні і не аказалі дапамогу паміраючым.

Іван КУПАРВАС ■

Нядзеля, 12 сакавіка

Беларусь 1

6.45 Меладрама «Прычал Любові і Надзеі».***
8.30 Народная раніца.
9.00, 12.00, 15.00 Навіны.
9.10 «Арсенал».
9.45 Серыял «Сваты-5».*
11.00 «50 рэцэптаў першага».
12.10 Навіны. Цэнтральны рэгіён.
12.35 Каробка перадач.
13.10 Меладрама «Позняе каханне».*
15.15 Твой горад.
15.30 Eurovision. Вынікі тыдня.
15.50 Вакол планеты.
16.35 Лёс гігантаў.
17.10 Меладрама «Калі зацвіце багун».*
20.35 Навіны надвор'я.
21.00 Галоўны эфір.
22.10 Меладрама «Падмена ў адно імгненне».***

Беларусь 2

7.05 Фільм для дзяцей «Залаты гусак».
8.35, 21.00 Тэлебарометр.
8.40 «Моду народу».
9.40 «Свет навыварат». Трэвел-шоу.
10.55 Камедыя «StarПерцы».***
12.55 Меладрама «Магія месяцавага святла».*
14.45 «Каханне анлайн». Рэаліці-шоу.
15.55 «Універ-шэф».
16.30 Два рублі.
16.50 Анімацыйны фільм «Мегамозг».*
18.30, 23.35 «Анлайн. Па-за сеткай». Скетчкам.
19.05 Драма «Шукальнік вады».***
21.30, 22.10 Трылер «Параноя».***
22.05 Спортлато 5 з 36, КЕНО.

Беларусь 3

7.35 «Беларуская кухня». Ячня і драны блін.
8.05, 12.45, 20.20 «Калейдаскоп». Навіны культуры.
8.20 М/ф.0
8.40 «Зорка чароўнага шчасця». Драма.*
11.20 «Наперад у мінулае».
11.50 «Нацыянальны хіт-парад».
13.00 «Я хачу гэта ўбачыць!» Ліда.
13.25 «Музеі Беларусі». Музей гісторыі горада Мінска.
13.50 «Майстры і куміры». Паэт Леанід Дранько-Майсюк.
14.45 «Выйсце ёсць». Марыя Туз.
15.10 «Залаты шлягер-2015». Канцэрт Аляксандра Іванова і групы «Рондо».
16.30 «Дзеля некалькіх радкоў...» Драма.*
17.45 «Час кіно».
17.55 «Хто ёсць хто?» Баявік.***
19.40 «Апошні дзень». Міхаіл Валанцір.*
20.40 «Калыханка».
21.05 «Жандарм і жандарметкі». Камедыя.*
22.40 «Сустрэчы ў Букваедзе». Аляксандра Марыніна.

Беларусь 5

7.20 Футбол. Ліга чэмпіёнаў УЕФА. Відэаэкспрэс.
7.45 Біятлон. Этап Кубка свету. Кантыялахці. Гонка пераследу. Мужчыны.
8.40 Біятлон. Этап Кубка свету. Кантыялахці. Гонка пераследу. Жанчыны.
9.30 Футбол. Суперкубак Беларусі. «Тарпеда-БелАЗ» (Жодзіна) — БАТЭ (Барысаў).
11.30 Гандбол. Ліга чэмпіёнаў. «Віве» (Польшча) — БГК імя Мяшкова (Беларусь).
13.05 Хакей. Чэмпіянат Беларусі. Першы паўфінал. Другі матч.
14.55 «Жанчыны і спорт». Кацярына Карстэн.
15.25, 23.05 Біятлон. Этап Кубка свету. Кантыялахці. Супермікс.
16.15 Футбол. Кубак Беларусі. 1/4 фіналу. Першы матч. «Дынама» (Мінск) — «Дынама» (Брэст).
18.15, 0.00 Біятлон. Этап Кубка свету. Кантыялахці. Змяшаная эстафета.
19.30 Хакей. Чэмпіянат Беларусі. Другі паўфінал. Першы матч. (У перапынках — PRO спорт. Навіны.)
21.40 Хакей для ўсіх.
22.10 Футбол. Ліга Еўропы УЕФА. 1/16 фіналу. Матчы ў адказ. Агляд.

АНТ

7.00, 8.05 «Нядзельная раніца».
8.00, 9.00 (з субцітрамі), 16.00 (з субцітрамі) Нашы навіны.
9.05 «Нядзельная прапаведзь» (з субцітрамі).
9.20 М/с «Смяшарыкі. ПІН-код».
9.40 «Бесталковыя нататкі».
10.00 «Пакуль усе дома».
10.55 «Фазэнда».
11.30 «Ералаш».
12.00 Серыял «Манекеншчыца».***
16.15 Навіны спорту (з субцітрамі).
16.20 «Юбілейны вечар Тацыяны Тарасавай».
18.30 «Найлепш за ўсіх!»
20.00 Контуры.
21.05 «Клуб Вясёлых і Знаходлівых». Вышэйшая ліга.
23.05 Канцэрт гурта «J:Морс» і Прэзідэнцкага аркестра Рэспублікі Беларусь.
0.30 Камедыя «Зусім не бабнік».***

СТБ

6.00, 8.00, 10.05, 11.40, 13.40, 20.25 «Тайны Чапман. Спецыяльны праект».
7.40 «Скардзіцца дазваляецца».
9.40, 16.50 «Аўтапанарама».
11.00 «Вялікае снеданне».
13.30, 16.30 «24 гадзіны».
14.30, 1.40 Камедыя «Сем старых і адна дзяўчына».*
16.00 «Цэнтральны рэгіён».
17.20 «Ваенная тайна».
19.30 «Тыдзень».
23.45 Трылер «Крык».***

МІР

6.00 «Мільён пытанняў пра прыроду».
6.15 «Такія дзіўныя».***
6.40, 9.20, 5.15 М/ф «Маша і Мядзведзь».0
7.50 «Культ/Турызм».*
8.20 «Беларусь сёння».*
8.50 «Яшчэ танней».*
9.30 «Любімыя акцёры 2.0».*
10.00, 16.00 Навіны (бягучы радок).
10.15 Маст. фільм «Чужыя мары».*
13.45 «Зорка ў падарунак».*
14.15 Маст. фільм «Дванаццатая ноч».*
16.15, 22.00 Серыял «Непадкупны».***
21.00 «Разам».
0.25 Серыял «Заўсёды гавары заўсёды».***
3.45 Маст. фільм «Сэрцы чатырох».***

РТР—Беларусь

7.00 «Пакой смеху».
7.25 Маст. фільм «Шлюбныя гульні».*
11.00, 14.00 Весткі.
11.20 «Сам сабе рэжысёр».
12.15 «Смехапанарама Яўгенія Петрасяна».
12.50 «Ранішняя пошта».
13.30 «Пакой смеху».
14.15 «Смяяцца дазваляецца».
16.20 Маст. фільм «Каханне, якога не было».*
18.15, 22.30 Маст. фільм «Вера».*
20.00 Весткі тыдня.
21.30 Ток-шоу «Што адбываецца».
0.05 «Нядзельны вечар з Уладзімірам Салаўёвым».

НТБ—Беларусь

5.55 «Астрапрагноз».
6.00, 8.20 Серыял «Агент асобага прызначэння».***
8.00, 10.00, 14.00, 16.00 Сёння.
8.45 «Вуснамі дзіцяці».
9.25 Ядзім дома.
10.20 «Першая передача».
11.00 «Цуд тэхнікі».
11.55 «Дачны адказ».
13.00 «НашСпажыўНагляд».
14.20 Серыял «Апошні мент».***
16.20 «Следства вялі...»
18.05 «Новыя рускія сенсацыі».
19.00 «Вынікі тыдня».
20.25 Маст. фільм «Куркуль».***
22.10 Серыял «Час Сіндбада».***

8 канал

9.00, 15.55, 19.10, 21.00, 23.40 «Надвор'е».
9.05 «Мультпарад».
9.45 «Адшукваецца адпачынак».
10.15 «Мой любімы гадаванец».
10.45 Серыял «Камісар Рэкс».*
12.15 Трылер «Хуткасць».***
14.05 Трылер «Сетка».***
16.00 «Глядзім усёй сям'ёй». Меладрама «Дзённік мамы першакласніка».
17.20 «Глядзім усёй сям'ёй». Серыял «Аднойчы ў казцы».
18.05 «Пра будаўніцтва і нерухомасць».
18.20 Серыял «Пуаро Агаты Крысці», «Падвойны грэх».*
19.15 Драма «Лёгкія паводзіны».***
20.50 «Вечарніца».
21.05 Драма «Прынцэса дэ Манпансье».***

ВТБ

6.00, 4.00 Скетч-шоу «6 кадраў».
7.00 М/ф «Мія і я».
7.30 «Ералаш».
8.00 М/ф «Егіптус».
8.30 М/ф «Ёка».
9.00 М/ф «Смяшарыкі».
9.20 М/ф «Маша і Мядзведзь».
9.30 М/ф «Аліса ведае, што рабіць».
10.00 Скетч-шоу «Асцярожна: дзеці!»
10.30 Серыял «Татавы дочкі».
11.30, 0.50 «Турбаміксер».
12.00 «Паспець за 24 гадзіны».
13.00 Серыял «Як я стаў рускім».
15.00 Баявік «Лара Крофт. Раскрадальніца грабніц. Калыска жыцця».
17.20 Анімацыйны фільм «Мадагаскар».
19.00. 22.30 «Уральскія пельмені».
20.30 Баявік «Шпіён па суседстве».
0.00 Еўрапейскі покерны тур-нір.
4.30 «Лаві момант».
5.00 «Празорлівая».

Культура

6.30 «Еўраньюс».
10.00 «Звычайны канцэрт».
10.35 «Неймаверны заклад, або Сапраўднае здарэнне, якое паспяхова завяршылася сто гадоў назад». Маст. фільм.
11.55 Легенды кіно. Генадзь Шпалікаў.
12.20 «Расія, любоў мая!» «Руская Поўнач».
12.50 Геніі і ліхадзеі. Ота Ган.
13.15 «Кароль кенгуру». Дак. фільм.
14.00 «Што рабіць?»
14.50 «Пешшу...» Масква сённяшняя.
15.15 80 гадоў Зурабу Саткілаве. Канцэрт Зураба Саткілавы і аркестра народных інструментаў Расіі імя Н. П. Осіпава.
15.55 «Лінія жыцця». Зураб Саткілава.
16.50 «Бібліятэка прыгод».
17.05 «Барон Мюнхгаўзен». Маст. фільм.
18.35 «Шукальнікі». «Скарб Нарышкіных».
19.20 «Маргарыта Церахава». Дак. фільм.
20.00 «Дзённы цягнік». Маст. фільм.
21.35 «Дзесяць пярсцёнкаў Марыны Цвятаевай». Дак. фільм.
22.30 Анне-Сафі Мутэр, Чэн Рэйс, Зубін Мета, Сэйджы Азава і Аркестр Венскай філармоніі. Канцэрт у Токіа.
0.05 «Прагноз надвор'я для эпохі змен». Дак. фільм.
1.35 «Сабака ў ботах». М/ф для дарослых.
1.55 «Шукальнікі». «Золата атамана Перакаці-поле».
2.40 Сусветныя скарбы.

Настальгія

6.00, 12.00 «Да і пасля...» з Уладзімірам Малчанавым. Год 1973. 2010 год.***
7.10, 8.20, 9.40, 11.00, 13.05, 14.45, 17.25, 21.40, 2.40, 3.40, 5.00 Музычная настальгія.*
7.30 Маст. фільм «Начны госць».***
9.00, 3.00 «Мінулы час».*
10.00 «Колба часу».***
13.15 Маст. фільм «Дрэнны добры чалавек».***
15.00 «Быў час». 2009 год.***
16.00 Маст. фільм «Небяспечны ўзрост».***
18.00 «Праграма А». 1990 год.***
19.35 «Творчы вечар Аркадзя Арканава». 1990 год.*
20.40 Фільм-канцэрт «Адліга». Юрый Шаўчук і гурт «ДДТ». 1988 год.***
21.50 Маст. фільм «Бумбараш».***
0.00 «Спяем, сябры!» з Тацянай Візбар. 2007 год.*
1.05 Маст. фільм «Печкі-лавачкі».***
4.00 «Народжаны ў СССР».*
5.25 Дак. фільм «Аляксандр Разэнбаум. Твар у твар».***

EuroSport 1

3.00, 5.00, 8.45, 15.30, 1.30 Біятлон. Кубак свету.
3.30, 6.45, 13.00, 2.30 Скачкі з трампліна. Кубак свету.
4.15, 19.15 Веласпорт. Цірэна — Адрыятыка.
6.00, 9.45 Горныя лыжы. Кубак свету.
8.15 Лыжнае двувабор'е. Кубак свету.
10.30 Суперспорт. Этап чэмпіянату свету.
11.15, 20.30 Супербайк. Этап чэмпіянату свету.
13.45 Лыжныя гонкі. Кубак свету.
18.00 Веласпорт. Парыж — Ніца.
21.00 Зімовыя віды спорту.
22.00 Снукер. The Players Championship. Фінал.

Кінакамедыя

1.30 Камедыя «Міс Пецігру жыве сённяшнім днём».***
3.10 Меладрама «10 дзён каб закахацца».***
4.50, 15.40 Скетчкам «Паміж намі».***
5.15 Камедыя «Весельчакі».****
6.55 Камедыя «9 месяцаў строгага рэжыму».***
8.30 Камедыя «Ас».***
10.15 Меладрама «Галівудскі фінал».*
12.15 Камедыя «Дапамажыце стаць бацькам».***
14.00 Камедыя «Няхай жыве Францыя!»***
16.00 Камедыя «Супермозг».***
18.00 Камедыя «Джунглі».
19.30 Камедыя «Жаніх».*
21.10 Камедыя «Дзядуля лёгкіх паводзін».****
23.00 Меладрама «Крануты».***

ТБ3

8.00 М/ф.
9.45 «Паненка і кулінар».
10.20, 5.10 «Далёка і яшчэ далей».
11.20, 2.15 «Тайны следства». Серыял.
14.35 «Жонка. Гісторыя кахання».
16.00 «Рэвізора».
20.50 «Без падману».
21.45 «Чалавек з сталі». Баявік.*
0.20 «Асцярожна, махляры!»
0.50 «Звышнатуральнае». Серыял.

ТБ1000

6.10, 17.40 Марыя-Антуанэта.***
8.35 Джэры Магуаэр.***
11.15 Пасейдон.*
13.20 Зладзюжкі.*
15.15 Іствікскія ведзьмы.***
20.10 Як займацца любоўю па-англійску.****
22.05 Дварэцкі.***
0.30 Караліна ў Краіне кашмараў.*
2.15 Тры метры над узроўнем неба.***
4.15 Найлепшае ўва мне.*

ТБ1000 Рускае кіно

6.20 Асабісты нумар.*
8.25 На мора!***
10.25 Пасажырка.***
12.25 За двума зайцамі. Віктар Іваноў.*
14.05 Каляфутбола.***
16.10 Прыватнае піянерскае-2.*
18.15 Шпіён.***
20.20 Гараскоп на ўдачу.*
22.20 Стылягі. Валерый Тадароўскі.***
0.55 Раскоп. Сяргей Дахін.*
2.35 Аднойчы.***
4.30 Варашылаўскі стралок.***

National Geographic

6.00 Гульні розуму.*
6.45, 7.35, 5.35 Навуковыя недарэчнасці.*
8.00, 9.30, 10.20 Інжынерныя ідэі.*
11.05, 12.35, 14.10, 15.40, 16.25 Навука будучыні.*
17.10, 1.40 Тайны старажытнасці.***
18.00, 2.25 Адкрытая Атлантыда.*
19.40 Рэальнасць ці фантастыка?*
20.10, 4.05 У пошуках Атлантыды.*
22.35, 4.50 Асушыць акіян.*
23.20 Асушыць Вялікія Азёры.*
0.10 Тайны Тутанхамона.*
0.55 Захавальнікі скарбаў Егіпта.*

Discovery

8.00 На краі Аляскі.***
10.00 Траса Калыма.*
11.00, 7.10 Выбрацца за гадзіну.*
12.00, 21.00 Бітвы робатаў.*
13.00, 22.00 Найлепшы мадэліст.*
14.00 Ідрыс Эльба: баец.***
15.00 Адам псуе ўсё.***
16.00 23.00 Залатая ліхаманка.***
17.00, 1.00 Вялікая нафта Ірака.*
18.00 Паляўнічыя на склады.***
19.00 Ліквідатар.***
20.00 Далёны смерці.***
0.00 Махінатары.*
2.00, 4.15 Майстры патаргавацца.*
4.40 Будаўнікі караблёў-гігантаў.*

У прагpаме магчымы змяненні.
Перадрукоўка праграмы забаронена.

З ХВОРАЙ ГАЛАВЫ...

У той суботні восеньскі ранак жонка падняла мяне, можна сказаць, на досвітку. Не дала паваляцца ў ложку, загадала:

— Уставай. Дзесяць хвілін на зборы. Мы едзем з табой у парк.

— ?!

— Учора вечарам, — стала тлумачыць, — я прачытала, што дубы з зямлі і паветра набіраюць многа станоўчай энергіі, і ўся яна канцэнтруецца ў лісці, якое доўга вісіць на дрэвах. Дастаткова яго назбіраць, зрабіць падушку ды некалькі начэй паспаць, — боль галавы як рукою зніме. Адчуваеш? Не прыйдзецца мне болей есці таблеткі ды грошы плаціць...

А мне — як вынікае — час ад часу чуць, што ёй галава баліць?

Ды дзеля гэтага я за пяць хвілін апрануся!..

Факт, што праз нейкую гадзіну мы ўжо былі ў Цэнтральным парку: па мосце перайшлі раку і апынуліся ў лузе, дзе раслі дубы. Жонка там раскрыла загадзя падрыхтаваны вялікі пакет — стала напаўняць яго бронзавым лісцем. Я паспрабаваў быў фатаграфаваць — птушак, дрэвы, людзей. І сярод іх — нейкую дзіўчачку. Яна, падышоўшы да аднаго дуба, моцна «абдымала» яго, хвілін колькі стаяла, задраўшы галаву і заплюшчыўшы вочы, потым хуценька пераходзіла пад другі, прыхіналася ўжо спінай, зноў стаяла і зноў адыходзіла, каб «абняць» нейкі трэці...

Смешна... І цікава ж, навошта? Мы з жонкай зайшлі наперад, каб распытаць. Жанчына з ахвотай адказала:

— Вы ці паверыце: я апошнім часам ад дактароў не вылажу: можна сказаць, на таблетках жыву. Галава баліць... А тут у інтэрнэце прачытала, што дубы, калі да іх прыхінацца, здольны забіраць, «усмоктваць» усю адмоўную энергію, усе чалавечыя хваробы і потым, у восень, скідваць іх — разам з... лісцем. Вось я і лячуся тут: хаджу ад дрэва да дрэва, аддаю свае болькі. Дапамагае! Без ніякіх таблетак, уяўляеце?

Мы з жонкай моўчкі пераглянуліся. «Дзівачка», палічыўшы, што размова скончана, падалася пад новае дрэва.

Што заставалася нам? Ды хіба ўголас рассмяяцца, а потым... выртасці з пакета сабранае лісце і пайсці гуляць — па свежым паветры, у добрай кампаніі, у пагодны восеньскі дзень.

Што, без сумнення, на карысць — і хворай галаве, і здаровай.

Яўген Шастакоў,

г. Гомель.

ДВА ЛЁШЫ, ДВА ЛЁСЫ

Адбылося гэта даўным-даўно. Я тады вучылася ў класе сёмым ці, можа, восьмым, і нашага любімага настаўніка звалі Аляксеем. Ён быў высокі, прыгожы, разумны — маці не ведала, як ім ганарыцца! Але ж пры тым і бедавала, бо хлопец ну ніяк не мог... ажаніцца. Яму, як выглядала, і адна дзяўчына падабалася, і другая, і трэцяя... З гэтай ён у клуб хадзіў, з той сустракаўся ў горадзе, а яшчэ з дзвюма — тады модна было — зАўзята перапісваўся.

Вось гэта ліставанне яго і падвяло: атрымалася так, што лісты пераблытаў! У выніку Люба прачытала ўсё, што пісаў ён Тані, а Таня...

Абурэнне не мела меж: дзяўчаты — абедзве, у адзін і той жа дзень — прыехалі да «аўтара» высвятляць адносіны і прымусілі хлопца зрабіць выбар.

Другая гісторыя таксама са школьнага жыцця. Праўда, гэты Аляксей быў не настаўнікам, а выпускніком, але ж таксама разумным і таксама прыгожым...

У той год у наш калектыў прыслалі маладзенькую настаўніцу нямецкай мовы. Невялічкая, тоненькая, на высокіх абцасіках яна не хадзіла і нават не бегала — яна, здавалася, лётала па школе, як той матылёк.

Не сакрэт, што ў яе і адразу ўлюбіліся ўсе. А больш за ўсіх, відаць, Аляксей.

Што тут пачалося, не перадаць! Супраць гэтага кахання паўсталі і бацькі яго, і настаўнікі, і райана...

У выніку Алёшу хутка «саслалі» — адправілі вучыцца аж у Данецк. (Можа, там радня якая была?) Настаўніцу таксама перавялі — у іншую школу.

Сказаць, што мы, дзеці, шкадавалі яе, — значыць прамаўчаць, бо плакалі, як па нябожчыцы: не маглі забыць (ды і не забылі!) гэтага маленькага матылька, гэтага светлага анёла...

Як склаўся іх лёс? Ці прывялося ім сустрэцца, ніхто не ведае. Хутчэй за ўсё — іх сцежкі разышліся. Прычым не самі па сабе — людзі развялі.

І каму ад гэтага лепей?

Галіна Пятроўская,

в. Адрашы
Смаргонскага раёна.

НЯМА ВЯРОЎКІ? ДЫК НЯМА І КАРОЎКІ

Мая гісторыя, магчыма, не такая ўжо вясёлая, але што праўдзівая — гэта факт. Да таго ж і звязаная акурат са «Звяздой», а дакладней — з самай першай яе латарэяй.

У той час мы з мужам былі куды маладзейшыя: можна сказаць, толькі абжываліся. Мелі ўжо хату, пры ёй — маленькі садок, гадавалі і двух сынкоў, прычым вельмі актыўных. Хлопчыкі разам з намі шчыравалі і на градках каля дома, і на бураках у калгасе, змалку дапамагалі даглядаць свіней, курэй, трусоў... Хіба што да каровы мы не «дараслі», не дапелі яшчэ. А тут — звяздоўская латарэя. І галоўным прызам у ёй якраз рагуля!

На сямейнай нарадзе мы сталі абмяркоўваць, ці варта прэтэндаваць, ці трэба ўдзельнічаць у гульні? Што будзем рабіць, калі раптам выйграем?

Урэшце старэйшы сын сказаў:

— А давайце картку такі пашлём, але ты, мама, зрабі на ёй прыпіску, што на іншыя прызы мы згодныя, а вось ад галоўнага — пакуль адмаўляемся.

Цяпер не помню ўжо, зрабіла я тую прыпіску ці не. Хутчэй за ўсё, так, калі абяцала?

Але ж адправіла і забылася. А вось малыя — не: з нецярпеннем чакалі, калі адбудзецца розыгрыш, варажылі, выйграем мы ці не, а калі выйграем, то што канкрэтна?

І вось...

У той надвячорак добра натаміўшыся (накапаўшыся бульбы), мы ўсёй сям'ёй вярталіся з поля дадому як раптам... Што гэта?

Карціна Рэпіна «Не чакалі»: у нашым маладым садку мірна пасецца... рагуля. Адкуль?

У дзяцей сумненняў не было: ну вядома ж, са «Звязды»! Мы — выходзіць — выйгралі?!

Пасталі нібы ўкапаныя. Прычым хлопчыкі глядзелі то на карову, то на нас і ледзьве не плакалі. Больш ўрэшце з адчаем сказаў:

— Мама, ну ты ж абяцала зрабіць прыпіску... І што — забылася?

Мы з мужам уголас сталі меркаваць, што з гэтай каровай, мусіць, нешта не тое. Па-першае, любы прыз (а галоўны — тым больш) нам павінны былі б уручыць — перадаць, што называецца, з рук у рукі. Па-другое, за яго атрыманне (кошт жа зусім не жартоўны!) недзе сказалі б распісацца. Па-трэцяе (што малых пераконвала ці не найбольш), карову, хай і прызавую, без вяроўкі ніхто не прывёў бы і на падворку проста так не пакінуў: яе, як мінімум прыйшлося б навязаць... Тут жа вяроўкі на рагах не было. Дзеці трохі павесялелі.

А потым і наогул: да нас у двор завітаў пастух і... забраў тую «прызавую» рагулю. Яна, як аказалася, проста адбілася ад вясковага статка.

У нас — адпаведна — і клопат з душы.

Праўда, ненадоўга, бо карова ў нас потым з'явілася і нават не адна. У выніку ў сыноў да ўмення сеяць, палоць, убіраць дадалося майстэрства касіць і сушыць, нават даіць рагулю.

У іх дарослым жыцці гэтыя навыкі пакуль не спатрэбіліся, але ж, як той казаў, што ўмееш, — за спінай не носіш: можа, калі і спатрэбіцца?

Валянціна П.,

г. Лагойск.

АД РЭДАКЦЫІ. З гэтай, апошняй, гісторыяй прыйшлі ўспаміны, што, дарэчы, зусім не дзіўна, бо ў звяздоўскай латарэі за апошнія дзесяцігоддзі разыграна проста безліч прызоў! Сярод іх — каровы, коні, парачкі парасят, люстры, шпалеры, кухонныя камбайны, тэлевізары, халадзільнікі, трымеры...

Многія з нашых падпісчыкаў выйгравалі іх. І, магчыма, дагэтуль карыстаюцца? Многія (ну напэўна ж!) цудоўна помняць, як усё было. І нават хацелі б расказаць? То калі ласка: блізкі (а тым больш стагадовы!) юбілей «Звязды» — гэта ж нагода!

А што да каровы...

Падчас прэзентацыі газеты (здаецца, у Капылі?) выступаў гаспадар, які тую рагулю выйграў. Наракаў спачатку: гаварыў, што сена меў на адну карову, а карміць давялося дзве. Але ж не дарма: удалая была!

І, трэба разумець, з вяроўкай?

Рубрыку вядзе Валянціна ДОЎНАР.

dounar@zviazda.by

УНП 690262864

ОАО «БАРАНОВИЧСКИЙ МОЛОЧНЫЙ КОМБИНАТ»,

расположенное по адресу: г. Барановичи, ул. 50 лет БССР, 51, уведомляет акционеров о том, что **28 марта 2017 года в 14.00** состоится очередное общее собрание акционеров общества.

ПОВЕСТКА ДНЯ СОБРАНИЯ:

1. Отчет директора об итогах финансово-хозяйственной деятельности Общества за 2016 год и утверждение основных направлений деятельности Общества на 2017 год.
2. Отчет о работе наблюдательного совета Общества в 2016 году.
3. Отчет ревизионной комиссии Общества о результатах проверки финансово-хозяйственной деятельности Общества за 2016 год.
4. Утверждение годовой бухгалтерской отчетности Общества за 2016 год.
5. Утверждение распределения чистой прибыли Общества за 2016 год и направлений использования чистой прибыли Общества на 2017 год .
6. О выплате дивидендов за 2016 год и периодичность их выплаты в 2017 г.
7. Утверждение положения об аффилированных лицах Общества.
8. Определение размера вознаграждений для членов наблюдательного совета и ревизионной комиссии Общества.
9. Избрание членов наблюдательного совета и ревизионной комиссии Общества.

С материалами по вопросам повестки дня собрания можно ознакомиться в рабочие дни, начиная с 14.03.2017 года с 8.00 до 17.00 (перерыв с 12.00 до 13.00) по месту нахождения Общества, а в день проведения собрания – в помещении его проведения.

Регистрация участников собрания состоится в день и по месту его проведения с 13.30 до 14.00 по предъявлению документа, удостоверяющего личность акционера, доверенности, зарегистрированной в установленном порядке, – для представителя акционера (акционеров), а также документа, подтверждающего полномочия, – для руководителей юридических лиц – акционеров общества»

УНП 200167548

ОАО «Строительный трест №9, г. Витебск»

извещает своих акционеров о проведении

29 марта 2017 года

ОЧЕРЕДНОГО ОБЩЕГО СОБРАНИЯ АКЦИОНЕРОВ

ПОВЕСТКА ДНЯ:

1. Отчет дирекции об итогах финансово-хозяйственной деятельности общества в 2016 году и основных направлениях развития общества на 2017 год.
2. Отчет наблюдательного совета о проделанной работе в 2016 году. Отзыв наблюдательного совета о годовом балансе общества.
3. Отчет ревизионной комиссии о результатах проверки финансово-хозяйственной деятельности общества за 2016 год.
4. Утверждение годового отчета, бухгалтерского баланса, отчета о прибылях и убытках общества за 2016 год.
5. О выплате дивидендов.
6. Утверждение направлений использования чистой прибыли, которая будет получена в 2017 году.
7. Избрание членов наблюдательного совета и ревизионной комиссии.
8. Утверждение размера вознаграждений членам наблюдательного совета и ревизионной комиссии.
9. Об уменьшении уставного фонда Общества путем снижения номинальной стоимости акций.
10. Внесение изменений в Устав общества.

Собрание состоится в 14.00 в здании ОСП УМиСР-140 ОАО «Строительный трест №9, г. Витебск» по адресу: г. Витебск, ул. Терешковой, 11, 1-й этаж.

Список акционеров для регистрации участников собрания будет составлен по состоянию реестра на 1 марта 2017 г.

Регистрация акционеров проводится с 13.00 до 13.45.

Акционерам при себе иметь паспорт, представителям – доверенность.

Справки по телефону (8-0212) 60 28 93.

С материалами собрания можно ознакомиться с 10 марта 2017 года в отделе кадров и документационного обеспечения управления ОАО «Строительный трест №9, г. Витебск» по адресу: г. Витебск, ул. Марка Шагала, 5-1.

УНП 300029266 **Наблюдательный совет**

Открытое акционерное общество

«ДОРОЖНО-СТРОИТЕЛЬНЫЙ ТРЕСТ №3»

сообщает о внесении изменений в повестку дня собрания акционеров, назначенного на **17 марта 2017 года**

ПОВЕСТКА ДНЯ СОБРАНИЯ:

1. Об итогах финансово-хозяйственной деятельности ОАО «ДСТ №3» за 2016 год и основных направлениях деятельности Общества на 2017 год.
2. Отчет ревизионной комиссии о результатах проверки финансовой и хозяйственной деятельности и утверждение аудиторского заключения о достоверности годовой бухгалтерской отчетности ОАО «ДСТ №3» за 2016 год.
3. Утверждение годового отчета, годовой бухгалтерской (финансовой) отчетности ОАО «ДСТ №3» за 2016 год.
4. О распределении чистой прибыли и начислении дивидендов за 2016 год.
5. О распределении чистой прибыли на 2017 год.
6. Выборы членов Наблюдательного совета и ревизионной комиссии.
7. Об определении размера вознаграждений и компенсаций расходов членам Наблюдательного совета, ревизионной комиссии Общества за исполнение ими своих обязанностей.
8. О внесении изменений и дополнений в Устав ОАО «ДСТ №3».
9. Отчет представителей открытого акционерного общества «Управляющая компания холдинга «Белавтодор» в ОАО «ДСТ №3» о расходовании в 2016 году средств от дивидендов по акциям, находящимся в хозяйственном ведении Управляющей компании холдинга

УНП 700049607

Уточнение в повестку дня общего собрания акционеров ОАО «Стройтрест №1», опубликованного в газете «Звязда» 25.02.2017 г.:

«5. Утверждение порядка распределения прибыли, остающейся в распоряжении Общества, за 2016 год. О выплате дивидендов за 2016 год.»

УНП 100288960

УВАЖАЕМЫЕ АКЦИОНЕРЫ

ОАО «БЕЛАВТОТЕХСЕРВИС»

***29 марта 2017 года* в 10.00 состоится очередное собрание акционеров ОАО «Белавтотехсервис».**

Место проведения собрания:
г. Минск, ул. Бабушкина, 2, 3-й этаж, комн. №308

Повестка дня общего собрания акционеров:

1. Отчет о финансово-хозяйственной деятельности предприятия за 2016 год и задачи на 2017 год.
2. Отчет Наблюдательного совета Общества о работе в 2016 году.
3. Отчет ревизионной комиссии по результатам финансовой и хозяйственной деятельности Общества за 2016 год. Заключение по результатам проведения ежегодной ревизии Общества.
4. Рассмотрение аудиторского заключения ежегодной ревизии Общества за 2016 год.
5. Утверждение годового отчета и баланса общества за 2016 год.
6. О выплате дивидендов за 2016 год.
7. Распределение прибыли по итогам работы Общества за 2016 год.
8. О направлениях использования чистой прибыли на 2017 год.
9. Об определении размера вознаграждения за выполнение своих обязанностей секретарю Наблюдательного совета и членам ревизионной комиссии.
10. Выборы членов Наблюдательного совета и ревизионной комиссии.
11. О выкупе обществом простых (обыкновенных) акций.

Наблюдательный совет
ОАО «Белавтотехсервис»

УНП 100003090

ИЗВЕЩЕНИЕ

о проведении **13 марта 2017 года** повторных торгов с условиями по продаже имущества, принадлежащего ОАО «ДСТ №7»

Предмет торгов (местонахождение, наименование, характеристики продаваемого имущества)	расположенное по адресу: Минская обл., Столбцовский р-н, г. Столбцы, ул. Набережная, 8; «здание хозяйственно-бытовое» общей площадью 94,5 кв. м (инв. номер в ЕГРНИ 622/С-39667; составные части и принадлежности: целое одноэтажное кирпичное здание котельной В 1/к с двумя кирпичными пристройками Г1/к, 1); расположенные по адресу: Минская обл., Столбцовский р-н, г.Столбцы; «артезианская скважина» (инв. номер в ЕГРНИ 622/С-40402; составные части и принадлежности: артезианская скважина 1.Г, состоящая из колодца над артезианской скважиной 1.1 г1, асфальтобетонной площадки 1.2 г2, ограждения 1.3 г3); «железнодорожный тупик на прирельсовой базе» (инв. номер в ЕГРНИ 622/С-42933; составные части и принадлежности: железнодорожный тупик на прирельсовой базе протяженностью 109,0 м; «мазутохранилище на 180 тонн» (инв. номер в ЕГРНИ 622/С-42791; составные части и принадлежности: кирпично-железобетонное мазутохранилище 1.Б с тамбуром технологическим 1.1 б1); «мазутохранилище на 180 тонн» (инв. номер в ЕГРНИ 622/С-42792; составные части и принадлежности: металлическое мазутохранилище 1.А, с тамбуром технологическим 1.1 а1); «битумохранилище на 750 тонн» (инв. номер в ЕГРНИ 622/С-42793; составные части и принадлежности: железобетонное битумохранилище на 750 тонн 1.В, с тамбуром технологическим 1.1 в1); забор сетка рабица (инв. № бухг. 100130)
Сведения о земельном участке	кадастровый номер 625450100001003819, площадь – 0,5249 га; назначение: для содержания и обслуживания прирельсовой базы
Сведения о продавце	ОАО «ДСТ №7», 223021, Минская обл., Минский р-н, 500 м восточнее д. Богатырево, АБК, т. (8017) 507-61-83.
Сведения об организаторе торгов	государственное предприятие «МГЦН», ул. К.Маркса, 39, к.10, 220030, г. Минск, т. (017) 327-05-62
Начальная цена предмета торгов	116 415,46 бел. руб. с учетом НДС
Размер задатка	11 600,00 бел. руб.
Условие торгов	Победитель торгов (покупатель) оплачивает вознаграждение за организацию и проведение торгов, включающее затраты на организацию и проведение результативного аукциона, в размере 1 процента от цены продажи предмета торгов, указанной в протоколе о результатах торгов, в течение 3 рабочих дней со дня проведения торгов

Торги проводятся в соответствии со ст.ст. 417, 418 Гражданского кодекса Республики Беларусь и порядком проведения аукциона по продаже имущества, принадлежащего ОАО «ДСТ №7», утвержденным организатором торгов.

К участию в торгах допускаются юридические и физические лица, внесшие задаток и заключившие соглашение с организатором торгов о правах и обязанностях сторон в процессе подготовки и проведения аукциона по соответствующему предмету торгов, а также представившие организатору торгов следующие документы:

заявление на участие в аукционе (по форме, установленной организатором торгов); заявление об ознакомлении с документами, продаваемым имуществом, порядком проведения аукциона (по форме, установленной организатором торгов); копию свидетельства о регистрации (для юридических лиц и индивидуальных предпринимателей); копию устава (для юридических лиц); копию платежного документа о внесении задатка (задатков); документы, подтверждающие полномочия представителя юридического (физического) лица; а также, при необходимости, иные документы в соответствии с порядком проведения аукциона.

Задаток перечисляется на расчетный счет государственного предприятия «МГЦН» № 3012104971019 в региональной дирекции №700 по г. Минску и Минской области ОАО «БПС-Сбербанк», г. Минск, код 153001369, УНП 190398583 в срок, установленный для приема документов на участие в аукционе.

Торги проходят в форме открытого аукциона с условиями на повышение начальной цены. Торги проводит аукционист, определенный организатором торгов. В процессе торгов начальная цена повышается аукционистом до тех пор, пока только один участник согласится приобрести предмет торгов. Данный участник объявляется победителем торгов, а наивысшая цена (цена продажи) фиксируется в протоколе о результатах торгов и включает НДС. В ходе торгов участники могут предлагать свою цену за продаваемое имущество в соответствии с порядком проведения аукциона.

В случае, если торги признаны несостоявшимися в силу того, что заявление на участие в них подано только одним участником или для участия в них явился только один участник, предмет торгов продается этому участнику (покупателю) при его согласии по начальной цене, увеличенной на пять процентов.

Оплата стоимости приобретенного имущества с учетом НДС осуществляется победителем торгов (покупателем) в порядке, предусмотренном в договоре купли-продажи.

Договор купли-продажи между продавцом и победителем торгов (покупателем) заключается после предъявления копии платежных документов о перечислении суммы вознаграждения за организацию и проведение торгов и подписывается в течение 10 рабочих дней со дня проведения торгов.

Торги проводятся 13 марта 2017 года в 15.00 по адресу: г. Минск, ул. К. Маркса, 39, зал аукционов. Прием документов, а также консультации по вопросам участия в торгах осуществляются с 03.03.2017 по 09.03.2017 включительно в рабочие дни с 9.00 до 13.00 и с 14.00 до 17.00 (по пятницам – до 16.45) по адресу: г. Минск, ул. К. Маркса, 39, каб. 6.

Телефоны для справок:
(017)327-48-36 (государственное предприятие «МГЦН»);
(029)690-75-54 (ОАО «ДСТ №7»)

ИЗВЕЩЕНИЕ О ПРОВЕДЕНИИ ПОВТОРНЫХ АУКЦИОННЫХ ТОРГОВ ПО ПРОДАЖЕ ИМУЩЕСТВА

ОАО «БРЕСТОБУВЬТОРГ»

Предмет торгов	Торговый павильон, общ. пл. 23,97 кв. м, расположенный по адресу: г. Брест, ул. Куйбышева, на земельном участке с кадастровым номером 140100000004824 площадью 0,0025 га и находящееся в нем имущество и торговое оборудование
Размер задатка	530,4 бел. руб.
Начальная цена без НДС	11897,31 бел. руб.
Условия продажи	Без условий
Продавец (балансодержатель)	ОАО «Брестобувьторг»
Организатор торгов	Брестский филиал РУП «Институт недвижимости и оценки»
Срок заключения договора купли-продажи	В течение 20 рабочих дней с момента подписания протокола о результатах аукциона
Условия оплаты	В соответствии с заключенным договором купли-продажи
Номер р/с для перечисления задатка	3012105618108 руб. РБ в региональной дирекции №700 ОАО «БПС-Сбербанк» по г. Минску, код 153001369, УНП 102353509

Аукцион состоится 15 марта 2017 г. в 11.00 по адресу: г. Брест, ул. Наганова, 10-325.
Сведения о документах, которые необходимо представить для участия в аукционных торгах, можно узнать у организатора аукционных торгов по телефонам: 8 (0162) 20-92-13, 21-88-81, 8 (029) 626-72-52.
Заявления на участие в аукционе принимаются по адресу: г. Брест, ул. Наганова, 10, 329, в рабочие дни с 9.00 до 17.00.
Последний день приема заявлений – 14 марта 2017 г. до 17.00

УСТАНОВА АДУКАЦЫІ

«Беларускі дзяржаўны ўніверсітэт культуры і мастацтваў» аб'яўляе конкурс на замяшчэнне наступных пасад:

* факультэт завочнага навучання: дэкан;
* факультэт музычнага мастацтва: дэкан;
* факультэт традыцыйнай беларускай культуры і сучаснага мастацтва: дэкан;
* факультэт культуралогіі і сацыякультурнай дзейнасці: дэкан;
* факультэт інфармацыйна-дакументных камунікацый: дэкан;
* факультэт дадатковай адукацыі: дэкан;
* кафедра псіхалогіі і педагогікі: дацэнт;
* кафедра фізічнага выхавання і спорту: выкладчык, старшы выкладчык;
* кафедра беларускай філалогіі і сусветнай літаратуры: прафесар;
* кафедра замежных моў: старшы выкладчык, загадчык кафедры;
* кафедра тэорыі і гісторыі інфармацыйна-дакументных камунікацый: выкладчык;
* кафедра гісторыі Беларусі і музеязнаўства: дацэнт (2), загадчык кафедры;
* кафедра культуралогіі: старшы выкладчык;
* кафедра менеджменту сацыяльна-культурнай дзейнасці: выкладчык (3), старшы выкладчык;
* кафедра педагогікі сацыякультурнай дзейнасці: старшы выкладчык;
* кафедра міжкультурных камунікацый: старшы выкладчык;
* кафедра беларускай і сусветнай мастацкай культуры: дацэнт (2);
* кафедра інфармацыйных тэхналогій у культуры: выкладчык (2), старшы выкладчык;
* кафедра філасофіі і метадалогіі гуманітарных навук: загадчык кафедры;
* кафедра мастацтва эстрады: дацэнт;
* кафедра харавога і вакальнага мастацтва: дацэнт (2);
* кафедра народна-інструментальнай творчасці: дацэнт (2);
* кафедра беларускай народна-песеннай творчасці: выкладчык;
* кафедра этналогіі і фальклору: старшы выкладчык (2), прафесар;
* кафедра тэатральнай творчасці: дацэнт (2), прафесар, загадчык кафедры;
* кафедра народнага дэкаратыўна-прыкладнога мастацтва: выкладчык;
* кафедра харэаграфіі: старшы выкладчык (2), дацэнт (4);
* кафедра рускай мовы як замежная: старшы выкладчык (4), дацэнт (2).

Наш адрас: 220001, г. Мінск, вул. Рабкораўская, 17. Аддзел кадраў.

УНП 100286677

Уважаемые акционеры

ОАО «Постторг»!

Открытое акционерное общество «Постторг» (г. Минск, ул. Клумова, 3) сообщает о проведении очередного общего собрания акционеров.

Собрание состоится **27 марта 2017 года в 9.30** по адресу: г. Минск, ул. Клумова, 3, актовый зал ОАО «Постторг».

ПОВЕСТКА ДНЯ:

1. Отчет генерального директора об итогах финансово-хозяйственной деятельности общества за 2016 год и основных направлениях развития общества в 2017 году.
Докладчик – генеральный директор Смольский С.А.
2. Утверждение заключения аудиторской проверки финансово-хозяйственной деятельности общества за 2016 год, заключение ревизионной комиссии по результатам проверки деятельности Общества за 2016 год.
Докладчик – председатель ревизионной комиссии Ведрицкая Т.В.
3. Отчет председателя наблюдательного совета о работе в 2017 году.
Докладчик – председатель наблюдательного совета Миронович-Смольская Н.С.
4. Утверждение годового отчета, бухгалтерского баланса и отчета о прибылях и убытках за 2016 год.
Докладчик – главный бухгалтер Мутенина Е.В.
5. О распределении чистой прибыли и о дивидендах за 2016 год и направлениях использования чистой прибыли в 2017 году.
Докладчик – главный бухгалтер Мутенина Е.В.
6. Избрание членов наблюдательного совета и ревизионной комиссии.
Докладчик – генеральный директор Смольский С.А.
7. Утверждение условий материального вознаграждения членов наблюдательного совета и ревизионной комиссии.
Докладчик – генеральный директор Смольский С.А.
8. Определение органа публикации информации ОАО «Постторг».
Докладчик – председатель наблюдательного совета Миронович-Смольская Н.С.

С материалами, подготовленными к собранию, можно ознакомиться по адресу: г. Минск, ул. Клумова, 3, комн. 45, 20 и 24 марта 2017 года с 9.00 до 16.00 либо 27 марта 2017 года по месту проведения собрания.

Регистрация участников собрания в день проведения собрания с 9.00 до 9.25 по месту проведения собрания.

Для регистрации при себе иметь следующие документы: акционеру общества – паспорт, представителю акционера – паспорт и доверенность.

Список акционеров для участия в собрании будет составлен по состоянию на 20 марта 2017 года.

УНП 100036531

Наблюдательный совет

Минский филиал РУП «Белпочта»

приглашает принять участие в переговорах

по выбору подрядной организации по осуществлению технического надзора по объекту строительства «Отделение почтовой связи №2 в микрорайоне №10 в г. Молодечно».

В составе объекта: строительство здания отделения связи, прокладка инженерных сетей с выносом и перекладкой существующих инженерных сетей из пятна застройки, благоустройство прилегающей территории.

Переговоры будут проходить **13 марта 2017 г. по адресу:** г. Минск, ул. Воронянского, д. 5, корпус 3. Источник финансирования – собственные средства организации. За всеми вопросами обращаться по тел.: 222-75-35 – Дворецкий Юрий Александрович (главный инженер), 207-75-67 – Ахрамович Маргарита Петровна (зам. начальника отдела социального развития и хозяйственного обеспечения)

Утерянные свидетельство о государственной регистрации и печать ПИ ООО «Белфоринвест», УНП 100434502, считать недействительными

Считать недействительными утерянные ЗАО «СК «Белросстрах» бланки страховых полисов по добровольному страхованию от несчастных случаев и болезней на время поездки за границу – (2РН, 2РП) серии БИ №№1369924–1369926, 1369930, 1369961, 1370013, 1377746, 1386833, 1395216, 1395229, 1397850, 1397963, 1397986, 1403187, 1403393, 1403397, 1407067, 1407096, 1407359, 1407368, 1413600, 1418668, 1423985, 1424305, 1428310, 1455683, 1459599, 1459600, 1513982, 1518657, 1525415, 1525495, 1525558, 1538245-1538247, 1538467-1538470, 1538472-1538473, 1576834

УНП 100782388

ИЗВЕЩЕНИЕ

О ПРОВЕДЕНИИ ПЕРВЫХ И ПОВТОРНЫХ ОТКРЫТЫХ АУКЦИОНОВ ПО ПРОДАЖЕ ЗЕМЕЛЬНЫХ УЧАСТКОВ В ЧАСТНУЮ СОБСТВЕННОСТЬ

Организатор аукционов: государственное предприятие «Витебский областной центр маркетинга», 210015, г. Витебск, проезд Гоголя, дом 5, тел.(0212) 42-61-62.

Кадастровый номер, площадь, адрес, функциональное назначение земельного участка. Размер начальной цены и задатка
Лот №1. Земельный участок с кадастровым №220882710001000626, площадью 0,1259 га по адресу: Витебская обл., Браславский р-н, Друевский с/с, аг. Друя, ул. Альтера Друянова, участок №3, для строительства и обслуживания одноквартирного жилого дома. Ограничения: водоохранная зона рек и водоемов (река Западная Двина); охранные зоны особо охраняемых природных территорий (ГПУ «Национальный парк «Браславские озера»), линий электропередачи напряжением до 1000 В. **Нач. цена:** 1 500 руб. **Задаток:** 150 руб. **Реквизиты для внесения задатка:** р/с 3600312040008 ОАО «АСБ«Беларусбанк», МФО 795, УНП 300594330, код платежа 04901, получатель платежа: ГУ МФ РБ по Витебской области (Друевский сельисполком)
Дата, время и место проведения аукциона: 05.04.2017 в 12.00 по адресу: г. Браслав, ул. Советская, 119 в Браславском райисполкоме. Срок внесения задатков и приема документов: с 03.03.2017 с 8.30 по 04.04.2017 до 17.30 по адресу: г. Витебск, проезд Гоголя, 5 в ККУП «Витебский областной центр маркетинга» с 8.30 до 17.30 в рабочие дни. Условия: в течение двух месяцев со дня утверждения протокола аукциона обратиться за государственной регистрацией земельного участка, прав, ограничений (обременений) прав на земельный участок в Браславское бюро Полоцкого филиала РУП «Витебское агентство по государственной регистрации и земельному кадастру»; разработать и утвердить в установленном порядке проектно-сметную документацию на строительство объекта в срок, не превышающий 2 года; произвести занятие (освоение) земельного участка не позднее 1 года со дня утверждения проектной документации на строительство жилого дома

Кадастровый номер, площадь, адрес, функциональное назначение зем. участка, размер начальной цены и задатка
Лот №1. Земельный участок с кадастровым №221281201101000509, площадью 0,1456 га по адресу: Витебская обл., Витебский р-н, Вороновский с/с, аг. Вороны, ул. Солнечная, участок №5 для строительства и обслуживания одноквартирного жилого дома. Ограничения, инженерные коммуникации и сооружения: водоохранная зона рек и водоемов (оз. Полонское). **Начальная цена**: 2 723,23 руб. **Размер задатка:** 272,33 руб. **Реквизиты для внесения задатка:** р/с 3600314020042 в ОАО «АСБ Беларусбанк» МФО 795, УНП 300594330, код платежа 04901, получатель платежа: ГУ МФ РБ по Витебской области (Вороновский сельисполком)
Дата, время и место проведения аукциона: 04.04.2017 в 16.00 по адресу: г. Витебск, проезд Гоголя, 5 в ККУП «Витебский областной центр маркетинга». **Срок внесения задатков и приема документов:** с 03.03.2017 с 8.30 по 03.04.2017 до 17.30 по адресу: г. Витебск, проезд Гоголя, 5 в ККУП «Витебский областной центр маркетинга» с 8.30 до 17.30 в рабочие дни. Условия: обратиться в РУП «Витебское агентство по государственной регистрации и земельному кадастру за государственной регистрацией прав на земельный участок в двухмесячный срок со дня проведения аукциона; получить в отделе архитектуры и строительства Витебского районного исполнительного комитета в установленном порядке техническую документацию и разрешение на строительство одноквартирного жилого дома; приступить к освоению земельного участка в течение 1 года со дня утверждения проектной документации на строительство капитального строения (здания, сооружения)

Кадастровый номер, площадь, адрес, функциональное назначение зем. участка, размер начальной цены и задатка
Лот №1. Земельный участок с кадастровым №221281202101000141, площадью 0,1484 га по адресу: Витебская обл., Витебский р-н, Вороновский с/с, д. Еремино, ул. Витебская, участок №1 для строительства и обслуживания одноквартирного жилого дома. Ограничения, инженерные коммуникации и сооружения отсутствуют. **Начальная цена**: 1 262,47 руб. **Размер задатка:** 126,25 руб. **Реквизиты для внесения задатка:** р/с 3600314020042 в ОАО «АСБ Беларусбанк» МФО 795, УНП 300594330, код платежа 04901, получатель платежа: ГУ МФ РБ по Витебской области (Вороновский сельисполком)
Дата, время и место проведения повторного аукциона: 21.03.2017 в 15.00 по адресу: г. Витебск, проезд Гоголя, 5 в ККУП «Витебский областной центр маркетинга». **Срок внесения задатков и приема документов:** с 03.03.2017 с 8.30 по 20.03.2017 до 17.30 по адресу: г. Витебск, проезд Гоголя, 5 в ККУП «Витебский областной центр маркетинга» с 8.30 до 17.30 в рабочие дни. Условия: обратиться в РУП «Витебское агентство по государственной регистрации и земельному кадастру за государственной регистрацией прав на земельный участок в двухмесячный срок со дня проведения аукциона; получить в отделе архитектуры и строительства Витебского районного исполнительного комитета в установленном порядке техническую документацию и разрешение на строительство одноквартирного жилого дома; приступить к освоению земельного участка в течение 1 года со дня утверждения проектной документации на строительство капитального строения (здания, сооружения)

Аукционы проводятся в порядке, установленном постановлением Совета Министров Республики Беларусь от 26.03.2008 №462. Для участия в аукционе приглашаются граждане РБ, консолидированные участники (двое и более граждан). Для участия в аукционе граждане РБ подают заявление об участии в аукционе, представляют документ, подтверждающий внесение суммы задатка на р/с, указанный в извещении, с отметкой банка, заключают с организатором аукциона соглашение о правах, обязанностях и ответственности сторон в процессе подготовки и проведения аукциона. Представляются: гражданином – копия документа, содержащего его идентификационные сведения, без нотариального засвидетельствования; представителем гражданина – нотариально удостоверенная доверенность; консолидированными участниками – оригинал и копия договора о совместном участии в аукционе. При подаче документов на участие в аукционе граждане предъявляют паспорт гражданина РБ, представители граждан, уполномоченные лица (представители) – документ, удостоверяющий личность, и доверенности, выданные в установленном законодательством порядке. **Условия аукциона:** в течение 10 рабочих дней со дня утверждения протокола о результатах аукциона либо после признания аукциона несостоявшимся: внести плату за зем. участок и возместить затраты на организацию и проведение аукциона, в т.ч. расходы, связанные с изготовлением и предоставлением документации, необходимой для его проведения; до начала строительства снять, сохранить и использовать плодородный слой почвы согласно ПСД; осуществить строительство объекта в сроки, определенные ПСД. Условия инженерного развития инфраструктуры застраиваемой территории устанавливаются проектной документацией. Назначение зем. участков в соответствии с единой классификацией назначения объектов недвижимого имущества: зем. участок для размещения объектов усадебной застройки (строительства и обслуживания жилого дома, обслуживания зарегистрированной организацией по гос. регистрации недвижимого имущества, прав на него и сделок с ним квартиры в блокированном жилом доме). Аукцион состоится при наличии не менее 2 участников. Победитель аукциона – участник, предложивший наибольшую цену. Всем участникам предоставляется право ознакомления с земельно-кадастровой документацией, а также возможность осмотра на местности зем.участка. Конт. тел.: (0212) 42-61-62, (029) 510-07-63, e-mail: vcm74@mail.ru; www.marketvit.by.

УНП 192400611

ИЗВЕЩЕНИЕ

Коммунальное унитарное дочернее предприятие «Управление капитального строительства Запад» доводит до сведения заинтересованных лиц о внесении изменений в проектную декларацию о строительстве жилых помещений объекта «Реконструкция застройки территории в районе ул. Михалово, Алибегова» Жилой дом №9 по генплану», опубликованной в газете «Звязда» № 90 (28200) от 14.05.2016.

Предполагаемый срок ввода жилого дома в эксплуатацию – 20 марта 2017 года.

ИЗВЕЩЕНИЕ

16.03.2017 в 15.00 по адресу:
г. Минск, ул. Восточная, 133, офис №1,
состоится внеочередное Общее собрание акционеров

ОАО «Белбуд».

Форма проведения – очная.

ПОВЕСТКА ДНЯ:

1. О продаже принадлежащей ОАО «Белбуд» доли в размере 25% в уставном фонде ООО «СУ-1 Белбуд»

2. О наделении полномочиями исполняющего обязанности генерального директора ОАО «Белбуд» Чулкина В. В. совершить сделку по продаже доли, а также произвести все необходимые действия и формальности, связанные с продажей доли, с правом подписи всех необходимых документов.

УНН 100794022

ИНФОРМАЦИОННОЕ ИЗВЕЩЕНИЕ

О ПРОВЕДЕНИИ **3 апреля 2017 года** АУКЦИОНА ПО ПРОДАЖЕ ПРАВА ЗАКЛЮЧЕНИЯ ДОГОВОРОВ АРЕНДЫ ПЛОЩАДЕЙ, НАХОДЯЩИХСЯ В СОБСТВЕННОСТИ ОАО «Кристалл-маг» г. Барановичи

1. Наименование объекта, его местонахождение	Часть многофункционального изолированного помещения с инвентарным номером 110/D -2774660, г. Барановичи, ул. Красноармейская, 18-1			
2. Арендуемая площадь, м²	9,1	10,0	10,8	7,2
3. Характеристика объекта	Изолированное служебное помещение на 1-м этаже одноэтажного многофункционального изолированного помещения. Имеется: центральное отопление, водоснабжение, электроосвещение, телефонизировано	Изолированное служебное помещение на 1-м этаже одноэтажного многофункционального изолированного помещения. Имеется: центральное отопление, водоснабжение, электроосвещение, телефонизировано	Изолированное служебное помещение на 1-м этаже одноэтажного многофункционального изолированного помещения. Имеется: центральное отопление, водоснабжение, электроосвещение, телефонизировано	Изолированное служебное помещение на 1-м этаже одноэтажного многофункционального изолированного помещения. Имеется: центральное отопление, водоснабжение, электроосвещение, телефонизировано
4. Начальная цена продажи права заключения договора аренды, базовых арендных величин	2,275	2,5	2,7	1,8
5. Сумма задатка, базовых арендных величин	0,2275	0,25	0,27	0,18
6. Условия аукциона	1. Организация деятельности в соответствии с санитарными нормами и противопожарными требованиями. 2. Выполнение арендатором за счет собственных средств текущего ремонта арендуемых площадей			
7. Срок аренды помещения	3 года		3 года	
8. Коэффициент к базовой ставке арендной платы в зависимости от спроса на недвижимое имущество, его технического состояния и коммерческой выгоды от сдачи в аренду и (или) от использования арендуемого имущества	1,5		1,5	
9. Размер уплачиваемого штрафа, базовых величин	20			
10. Арендодатель объекта, его местонахождение	ОАО «Кристалл-маг», г. Барановичи, ул. Красноармейская,18, тел. 41-00-85			
11. Организатор аукциона	ОАО «Кристалл-маг»			
1. Наименование объекта, его местонахождение	Капитальное строение с инвентарным номером 110/С-100807, г. Барановичи, ул. Советская,92			
2. Арендуемая площадь, м²	49,9			
3. Характеристика объекта	Капитальное строение – здание специализированное розничной торговли. Имеется: отопление, водоснабжение, электроосвещение, телефонизировано			
4. Начальная цена продажи права заключения договора аренды, базовых арендных величин	12,475			
5. Сумма задатка, базовых арендных величин	1,2475			
6. Условия аукциона	1. Организация деятельности в соответствии с санитарными нормами и противопожарными требованиями, в соответствии с назначением объекта. 2. Выполнение арендатором за счет собственных средств текущего ремонта арендуемых площадей			
7. Срок аренды помещения	3 года			
8. Коэффициент к базовой ставке арендной платы в зависимости от спроса на недвижимое имущество, его технического состояния и коммерческой выгоды от сдачи в аренду и (или) от использования арендуемого имущества	3,0			
9. Размер уплачиваемого штрафа, базовых величин	20			
10. Арендодатель объекта, его местонахождение	ОАО «Кристалл-маг», г. Барановичи, ул. Красноармейская,18, тел. 41-00-85			
11. Организатор аукциона	ОАО «Кристалл-маг»			

1. Аукцион состоится 3 апреля 2017 года в 14 00 по адресу: г. Барановичи, ул. Красноармейская, 18.
2. Для участия в аукционе необходимо:
а) предоставить организатору аукциона заверенную банком копию платежного поручения либо иного документа о перечислении суммы задатка на расчетный счет: ОАО «Кристалл-маг», 3012122613014 в ЦБУ №101 ОАО «БПС-Сбербанк», код 369, УНП 200168503. Срок внесения суммы задатка – до подачи заявления на участие в аукционе; задаток перечисляется в белорусских рублях в зависимости от размера базовой арендной величины, установленной на день оплаты;
б) подать организатору аукциона заявление на участие в аукционе установленной формы с приложением следующих документов:
юридическим лицом – резидентом Республики Беларусь – копию документа, подтверждающего государственную регистрацию юридического лица;
юридическим лицом – нерезидентом Республики Беларусь – легализованные в установленном порядке копии учредительных документов и выписку из торгового реестра страны происхождения (выписка должна быть произведена не ранее чем за 6 месяцев до даты подачи заявления на участие в аукционе) или иное эквивалентное доказательство юридического статуса в соответствии с законодательством страны происхождения;
индивидуальным предпринимателем – копию документа, подтверждающего государственную регистрацию индивидуального предпринимателя, и документ, удостоверяющий личность;
физическим лицом – документ, удостоверяющий личность.
При подаче документов на участие в аукционе представитель физического лица, индивидуального предпринимателя, юридического лица предъявляет организатору аукциона оригинал доверенности (документ, подтверждающий полномочия должностного лица), документ, удостоверяющий личность;
в) заключить с организатором аукциона соглашение о правах и обязанностях сторон в процессе подготовки и проведения аукциона.
После регистрации организатором аукциона заявления со всеми необходимыми документами лицо, желающее принять участие в аукционе, считается допущенным к участию и получает билет участника аукциона.
3. Лицо, допущенное к участию в аукционе, до начала аукциона имеет право отказаться от участия в нем. Отказом признается как письменное заявление, так и неявка на аукцион.
4. Победителем аукциона признается участник, предложивший наибольшую цену. Шаг аукциона устанавливается комиссией по проведению аукционов от 5% до 15%. Не допускается продажа предмета аукциона по начальной цене.
Лицом, приравненным к победителю аукциона, считается единственный участник аукциона, давший согласие на покупку предмета аукциона по начальной цене, увеличенной на 5%.
5. Спорные вопросы, возникающие в ходе проведения аукциона, решаются комиссией.
6. Победитель аукциона (лицо, приравненное к победителю) обязан:
- в течение 3 рабочих дней со дня проведения аукциона в установленном порядке перечислить:
на расчетный счет ОАО «Кристалл-маг» (арендодателя) сумму, за которую продан предмет аукциона, за вычетом внесенной суммы задатка, возместить затраты на организацию и проведение аукциона;
- оплата за предмет аукциона осуществляется в белорусских рублях в зависимости от размера базовой арендной величины, установленной на день оплаты;
- в течение 10 рабочих дней со дня проведения аукциона и подписания протокола заключить договор аренды с арендодателем.
В случае невыполнения одного из условий результаты аукциона аннулируются, внесенный задаток победителю аукциона (лицу, приравненному к победителю) не возвращается.
7. Цена продажи предмета аукциона не засчитывается в арендную плату, подлежащую уплате в соответствии с законодательством.
8. Организатор аукциона вправе в любое время отказаться от проведения аукциона, но не позднее чем за 3 дня до даты его проведения, уведомив об этом лиц, подавших заявление на участие в нем.
9. Задаток возвращается участникам аукциона, не выигравшим торги, лицам, отказавшимся от участия в аукционе, в течение 5 рабочих дней со дня подачи письменного заявления.
10. Штраф уплачивается участниками аукциона и (или) его победителями (приравненными к нему лицами) в случаях, предусмотренных законодательством и соглашением.
11. Заявления на участие в аукционе принимаются по адресу: 225409, г. Барановичи, ул. Красноармейская, д.18, с 8.00 до 12.00 и с 13.00 до 17.00 в рабочие дни по 30 марта 2017 г. включительно. Контактный телефон в г. Барановичи (0163) 41-00-85

Уважаемые акционеры ОАО «Элегант»!

Очередное общее собрание акционеров ОАО «Элегант» состоится 27 марта 2017 года в 12.00, регистрация акционеров с 11.00 по 11.45 по адресу: г. Жодино, пр-т Ленина, 22, ОАО «Элегант», бухгалтерия.

ПОВЕСТКА ДНЯ:

1. Об итогах финансово-хозяйственной деятельности Общества в 2016 году и основных направлениях деятельности Общества на 2017 год.
2. О результатах аудиторской проверки и проверки ревизионной комиссией финансово-хозяйственной деятельности Общества за 2016 год.
3. Утверждение годового отчета и бухгалтерского баланса Общества за 2016 год, отчета о прибылях и убытках за 2016 г.
4. Утверждение порядка распределения прибыли, остающейся в распоряжении предприятия за 2016 год.
5. Утверждение плана распределения прибыли, остающейся в распоряжении предприятия на 2017 год.
6. Об утверждении прочих расходов за счет прибыли 2016 года, в т. ч. списание дебиторской и кредиторской задолженности с истекшим сроком исковой давности.
7. О вознаграждении членов Наблюдательного совета и ревизионной комиссии.
8. Избрание членов Наблюдательного совета и ревизионной комиссии.

Список акционеров для участия в собрании будет составлен согласно реестру владельцев ценных бумаг эмитента по состоянию на 1 марта 2017 года.

С материалами, подготовленными к собранию, можно ознакомиться с 9 до 11 часов, начиная с 6 марта 2017 г. по адресу: г. Жодино, пр-т Ленина, 22, бухгалтерия, в день проведения собрания – по месту его проведения. Справки по телефону (01775) 9-43-74.

Для регистрации при себе иметь следующие документы: акционеру общества – паспорт, представителю акционера – паспорт и доверенность

УНН 600039318

Открытое акционерное общество УНП 100258980

«Минский домостроительный комбинат»,

расположенное по адресу: г.Минск, ул. Пономаренко, 43,

извещает акционеров о том, что **28 марта 2017 г. в 15.00** в актовом зале предприятия состоится ОЧЕРЕДНОЕ ОБЩЕЕ СОБРАНИЕ АКЦИОНЕРОВ

ПОВЕСТКА ДНЯ СОБРАНИЯ:

1. Об итогах финансово-хозяйственной деятельности Общества за 2016 год и основных направлениях развития Общества на 2017 год.
2. Отчет о работе наблюдательного совета за 2016 год.
3. Заключение ревизионной комиссии по результатам проверки финансово-хозяйственной деятельности Общества за 2016 год.
4. Заключение аудитора по результатам аудиторской проверки финансово-хозяйственной деятельности Общества за 2016 год.
5. Утверждение годового отчета, годовой бухгалтерской (финансовой) отчетности Общества за 2016 год.
6. Утверждение использования прибыли, остающейся в распоряжении Общества, за 2016 год. О выплате дивидендов за 2016 год.
7. Утверждение плана распределения прибыли, остающейся в распоряжении Общества, в 2017 году и I квартале 2018 г.
8. Избрание членов наблюдательного совета.
9. Избрание членов ревизионной комиссии.
10. О вознаграждении членов наблюдательного совета и ревизионной комиссии.

Время и место ознакомления акционеров с материалами по вопросам повестки дня собрания: с 09.03.2017 по 28.03.2017 в рабочие дни с 9.00 до 16.00 (в день проведения собрания – с 9.00 до 14.00) по месту нахождения Общества (г. Минск, ул. Пономаренко, 43, производственно-технический отдел, 2-й этаж).

Регистрация участников собрания будет проводиться в актовом зале предприятия **с 14.15 до 14.45**.

При себе необходимо иметь документ, удостоверяющий личность (для представителя акционера – нотариально заверенную доверенность).

Общее собрание кредиторов ООО «Л-Бит Групп» по вопросу защиты требований ОАО «АСБ Беларусбанк», филиал №529 «Белсвязь», ИООО «АЛИДИ-Вест» состоится 17.03.2017 в 16.00 в помещении экономического суда Минской области по адресу: г. Минск, ул. Жилуновича, д. 15 (6-й этаж). Ознакомится с предъявленными требованиями и выдвинутыми возражениями можно по адресу: г. Минск, пр. Победителей, д. 101, оф. 1, каб. 1, согласовав время с представителем управляющего по тел. (8-017) 388-03-66. Более подробная информация имеется на сайте: http://bankrot.gov.by

УНП 691387117

ИЗВЕЩЕНИЕ О ПОВТОРНОМ АУКЦИОНЕ

14 марта 2017 г. по продаже объектов недвижимости в г. Пинске

Наименование объекта	Изолированное помещение с инв. №130/D-54077 «Цех строительных металлоконструкций»	Изолированное помещение с инв. №130/D-54078 «Цех изготовления металлоконструкций»	Изолированное помещение с инв. №130/D-54080 «Заготовительный цех»	Изолированное помещение с инв. №130/D-54079 «Деревообрабатывающий цех»	Изолированное помещение с инв. №130/D-50656 «Административное помещение с коммуникациями»	Капитальное строение с инв. №130/С-44659 (здание компрессорной с прилегающими сооружениями и инженерными сетями)
Номер лота	1	2	3	4	5	6
Местонахождение объекта	г. Пинск, ул. Калиновского, 11И-1	г. Пинск, ул. Калиновского, 11И-2	г. Пинск, ул. Калиновского, 11Г-2	г. Пинск, ул. Калиновского, 11Г-1	г. Пинск, ул. Калиновского, 11-1	г. Пинск, ул. Калиновского, 11П
Тип помещения	Совмещенное с другим изолированным помещением	Совмещенное с другим изолированным помещением	Совмещенное с другим изолированным помещением	Совмещенное с другим изолированным помещением	Совмещенное с другим изолированным помещением	Отдельно стоящее
Общая площадь (кв. м)	3982,2	4516,7	3351,5	12954,0	3482,1	539,0
Площадь земельного участка для обслуживания строения (га)	1,444		3,574			0,1827
Начальная цена продажи	206 828,90	234 471,39	230 554,37	875 976,52	199 639,37	89 891,85
Сумма задатка	20 682,90	23 447,15	23 055,45	87 597,65	19 963,95	8989,20
Условия продажи	Возможна рассрочка в соответствии с действующим законодательством	Возможна рассрочка в соответствии с действующим законодательством	Возможна рассрочка в соответствии с действующим законодательством	Возможна рассрочка в соответствии с действующим законодательством	Возможна рассрочка в соответствии с действующим законодательством	Возможна рассрочка в соответствии с действующим законодательством
Характеристика объекта, площадь земельного участка (кв. м), решение об отводе земельного участка	Одноэтажное, состоит из 3 пролетов по 2160 м² каждый. В состав входит: покрасочное отделение с локальными очистными сооружениями, водопроводная сеть – 127,4 м, канализация фекальная – 91,5 м, ливневая канализация – 143,4 м, линия электропередач – 593 м, беседка, бетонное покрытие – 2290,2 м². Ввод в эксплуатацию – 1973 г.	Одноэтажное, состоит из 3 пролетов по 2160 м² каждый. В состав входит: водопроводная сеть – 157,2 м, канализационная сеть – 163,3 м, линия электропередач – 593 м, беседка, бетонное покрытие – 1922,8 м². Ввод в эксплуатацию – 1973 г.	Одноэтажное, в состав входит: склад пиломатериалов 1389 м², навес 284 м², водопроводная сеть протяженностью 248,9 м, асфальто-бетонное покрытие 1876 м², бетонное покрытие 2751 м², линия электропередачи (ААБЛ-10 3*95) – 200 м, ливневая канализация – 30,8 м, ремонтная мастерская, административные и санитарные помещения. Ввод в эксплуатацию – 1972 г.	Одно- и двухэтажное, в состав входит: склад пиломатериалов с бетонным покрытием 3051,3 м², сушильные камеры 6 шт., навес 72 м², циклоны 3 шт., помещение для газовой сварки со складом, санитарно-бытовые и административные помещения, асфальто-бетонное и бетонное покрытие 4979 м², электрический кабель 96,7 м, ливневая и фекальная канализация 203,8 м. Ввод в эксплуатацию – 1972 г.	Здание трехэтажное с внутренними собственными коммуникациями (водопроводная, канализационная сеть, линия электропередачи). Имеется отопление (собственная котельная) Ввод в эксплуатацию – 1971 г.	Одноэтажное здание. Канализационная сеть 73 м, водопроводная сеть 20,4 м, бетонное покрытие 701 м² Ввод в эксплуатацию – 1992 г.
Организатор аукциона	Ликвидационная комиссия ОАО «Пинский КСИ», ТУП «ПриБут»					
Продавец аукциона	Ликвидационная комиссия ОАО «Пинский КСИ», ТУП «ПриБут»					

Наименование объекта	Капитальное строение с инвентарным номером 130/С-46621 «Здание проходной с навесом и покрытием»	Капитальное строение с инвентарным номером 130/С-46622 «Здание компрессорной с ремонтно-механическим участком, цех доборных изделий»
Номер лота	7	8
Местонахождение объекта	г. Пинск, ул. Калиновского, 11А	г. Пинск, ул. Калиновского, 11У
Тип помещения	Отдельно стоящее	Отдельно стоящее
Общая площадь (кв. м)	81,0	1930,1
Площадь земельного участка для обслуживания строения (га)	0,0527	0,3941
Начальная цена продажи, рублей	29 950,20	3 412 987,0
Сумма задатка, рублей	2 995,02	341 299
Затраты на оценку, организацию и проведение аукциона, руб.	1585,04	1498,71
Условия продажи	Возможна рассрочка в соответствии с действующим законодательством	Возможна рассрочка в соответствии с действующим законодательством
Сведения об объекте	Одноэтажное. Состоит: здание проходной 81м², навес 35 м². Покрытие асфальтобетонное 234 м². Отопление: печь, котел на твердом топливе. Ввод в эксплуатацию – 1979 г.	Одноэтажное. Состоит: здание компрессорной 306 м², помещение ремонтно-механического участка 294 м², помещение цеха доборных изделий 1456 м², пристройка 12 м², навес 24 м², градирня 33 м², два теневых навеса 7м². Покрытие бетонное 1030 м². Ввод в эксплуатацию – 1970 г.
Организатор аукциона	Ликвидационная комиссия ОАО «Пинский КСИ», ТУП «ПриБут»	
Продавец аукциона	Ликвидационная комиссия ОАО «Пинский КСИ», ТУП «ПриБут»	

■ Неасабісты суб'ектыў

КАРАНІ І ПАРАСТКІ

Пра вясновае, вясковае і пра школу выжывання

НЕ ведаю, як вы, а я ўгадваю, што вясна ўжо прыйшла, не па ручаінах, якія жвава бягуць па асфальце, не па пранізлівых сонечных промнях, якія яшчэ і не грэюць надта, але ўжо адбіраюць вочы, не па празрыстых прыцемках, якія адсоўваюцца на ўсё больш позні час і робяцца чыста-крыштальнымі — з прымаразкамі і яркай зоркай на яшчэ светлаватым небе, і нават не па водары абуджанай зямлі, які можна адчуць толькі ў сакавіку, які праб'ецца праз увесь чад і бруд вялікага горада. Вясна паведамляе пра сябе сялянскай памяцю, якая ў гарадской цёплай кватэры абуджаецца кожны год і пачынае нашэптваць у галаве, дазволу пра тое не пытаючыся, нешта абсалютна далёкае ад таго, пра што ты павінен думаць згодна са сваімі службовымі абавязкамі і сацыяльным статусам, — нешта нашмат больш простае. І, з кожным годам мацней разумееш, — больш важнае.

Я вось, напрыклад, нядаўна прачнулася сярод ночы і пачала думаць, што і як сёлета буду садзіць на агародзе. Успамінаць, на якой градзе летась сядзела фасоля, а на якой — цыбуля (расліны ж трэба штогод адпаведным чынам чаргаваць), планаваць, куды сёлета пасаджу агуркі, а куды — перцы. Стала складаць спіс насення, якое неабходна купіць, успомніла, што памідоры на рассаду трэба было сеяць яшчэ ўчора. Карацей, у клопатах і хваляваннях тая бяссонная ноч праляцела як імгненне. Разам з новым днём, які напоўніў шыбы ў высотцы насупраць світальнай чырванню, прыйшлі веданне і ўпэўненасць: вясна ўжо тут.

І ТАК цяпер кожны дзень: у мітусні гарадскога натоўпу, у транспарце, на працы і дома на нейкую хвіліну раптам пераносішся ў іншую, вясковую, рэчаіснасць і ў нейкім урачыстым прадчуванні — хутчэй бы — глядзіш на каляндар: на якія дні прыпадаюць майскія святы, хвалюешся: ці паспееш да іх заканчэння зрабіць усё, што запланаваў, ці не будзе сёлета ў гэтыя дні дажджу або замаразкаў. Успамінаеш, як вецер пахне чаромхай, як цёхкае ў старых вербах салавей, радуешся, што хутка, вельмі хутка ўсё гэта абавязкова будзе ў тваім жыцці, інакш і быць не можа. Ведаеш, не можаш не ведаць, што будуць і пякучыя мазалі на руках, і абгарэлы на прагным вясновым сонцы твар, і спіна пад вечар будзе адмаўляцца прымаць вертыкальнае становішча — і ўсё роўна радуешся. Можа, са мной штосьці не так?

У такім разе не толькі са мной. У тралейбусе дзве жанчыны гучна абмяркоўваюць новы гатунак бульбы. У метро сужэнцы чытаюць часопіс для дачнікаў, муж дастае з кішэні аловак, нешта падкрэслівае. У магазіне насення ажыятаж — як на распродажы. Заходжу вечарам у кватэру — мама па тэлефоне абмяркоўвае з суседкай, чым падкарміць рассаду перцаў, каб да мая добра падраслі (а яшчэ некалькі тыдняў таму з той жа суседкай толькі і размовы было, што пра лекі ды пра тое, што сёлета, пэўна, ужо на лета ў вёску не паедуць, бо здароўя няма). Карацей, вясна бясспрэчна на Беларусі пануе...

І ГЭТА вельмі добра, што ёсць у жыцці нешта трывалае і бясспрэчнае. Карані (без аніякай патэтыкі, у прамым сэнсе), якія трымаюць на зямлі. Запасны аэрадром, заўсёды гатовы прыняць, якая б катастрофа ні здарылася на той вышыні, на якую ўзляцеў. Скончаная з залатым медалём школа элементарнага выжывання. Веды, атрыманыя аднойчы і назаўсёды, якія за спінай не насіць, якія могуць спатрэбіцца ў любы час. Не так ужо і мала, праўда?..

Чаму ж тады мы так заўзята абараняем ад іх атрымання сваіх дзяцей? Сённяшняя саракагадовыя — апошняе, бадай, пакаленне беларусаў, якое не толькі ведае, што такое праца на зямлі і для чаго яна патрэбна, але і разумее, што без яе чалавек... бездапаможны, ці што? Калі ж удаецца выцягнуць пятнаццацігадовага водпрыска ў вёску ці на дачу, мы нават не стараемся далучыць яго да элементарнай фізічнай працы — ён у лепшым выпадку боўтаецца без справы, пазяхаючы ад нуды, у горшым — сядзіць з планшэтам у хаце. Калі ўсё ж прымусіш штосьці зрабіць — усё пойдзе не так: цыбуля будзе пасаджана ўверх каранямі, града ўскапана мелка, на кустах абрэзаныя самыя маладыя парасткі. Часцей за ўсё махаем на гэта рукой і перарабляем самі: маўляў, што тут зробіш, такое пакаленне, ім жа не ў вёсцы жыць...

Можа, яно і так. Але ўмець (ці хоць бы ведаць дакладна), як робяцца элементарныя, неабходныя рэчы, павінен кожны, нават рафінаваны гараджанін. Бо ад гэтага, зусім нечакана акажацца, можа залежаць літаральна жыццё. Я не кажу пра нейкі катаклізм, які можа пазбавіць нас выгод цывілізацыі, — гэта са сферы фантастыкі. Я кажу пра рэчы больш рэальныя. Вы не заўважылі, што апошнія гады кожную зіму з'яўляюцца паведамленні аб тым, што маладыя людзі загінулі, адпачываючы на дачы, — учадзелі або згарэлі. А чаму ніхто не кажа пра тое, што гэта не трагічная выпадковасць, у трагедыі ёсць прычына: няшчасныя проста не ведалі, як правільна падпаліць печ і закласці юшку. Простая навука, якой яшчэ за пакаленне да іх валодаў кожны (упэўнена: і іх бацькі таксама), але чамусьці не палічылі патрэбным падзяліцца з нашчадкамі...

А ПАМЯТАЕЦЕ, як у Караткевіча: «Я часам думаю, што таму мы такі моцны, трывалы народ, што праз усё наноснае ва ўсіх нас сядзіць звычайны мужык альбо баба. І культура, здаецца, і вытанчанасць, і размова пра Сомерсета Моэма, а павеяла сенам — і хочацца бабе басанож на траву; павеяла небяспекай — і празмерна культурны мужык лаецца беларускімі праклёнамі...» Зразумела, дзе мы — дзе Караткевіч, які напісаў гэта гадоў сорак назад. Усё мяняецца з шалёнай хуткасцю, ніхто ўжо хутка не будзе нюхаць сена і ўгадваць вясну па жаданні пакапацца ў градах.

Галоўнае, каб разам з гэтым і «моцны, трывалы народ» у мінулым не застаўся.

Алена ЛЯЎКОВІЧ. *alena@zviazda.by*

■

СЁННЯ

Сонца

	Усход	Захад	Даўжыня дня
Мінск —	7.56	18.51	10.55
Віцебск —	7.45	18.39	10.54
Магілёў —	7.43	18.41	10.58
Гомель —	7.38	18.39	11.01
Гродна —	8.08	19.06	10.58
Брэст —	8.07	19.09	11.02

Месяц

Першая квадра 5 сакавіка. Месяц у сузор'і Цяльца.

Імяніны

Пр. Кузьмы, Льва. К. Марыны, Геранiма, Фелікса.

Фота Марыны БЕГУНКОВАЙ.

ЗАЎТРА

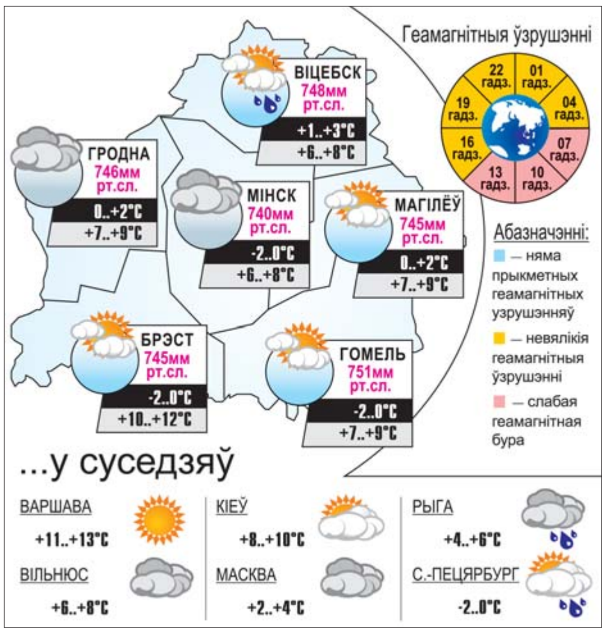

УСМІХНЕМСЯ

Мужык, памятай! Заручальны пярсцёнак надзяваюць менавіта на той палец, з якога ўсё жыццё бяруць кроў!

Да дырэктара заходзіць падначалены:

— Пётр Іванавіч, ну калі ж я, нарэшце, атрымаю водпуск?

— Водпуск, водпуск... Ты і так усё лета прасядзеў каля адчыненага акна.

Ева была першай жанчынай, якая сказала: «Мне зусім няма чаго надзець!», і адзінай, якая казала чыстую праўду.

— Мама, а чым займаецца бусел пасля таго, як прынясе дзіця?

— Ляжыць на канапе, глядзіць тэлевізар, п'е піва з чыпсамі і гуляе ў «танкі»...

Хутка ва ўсіх офісах краіны пройдзе штогадовае абнаўленне куфляў. Мужчынскіх — пасля 23 лютага, жаночых — пасля 8 сакавіка.

Малюнак Андрэя СЛУЦКАГА.

Даты | Падзеі | Людзі

3 САКАВІКА

Міжнародны дзень дзікай прыроды. Адзначаецца згодна з рашэннем Генеральнай Асамблеі ААН. У рэзалюцыі падкрэсліваецца каштоўнасць дзікіх жывёл і раслін, асабліва тых, якія маюць патрэбу ў абароне.

3 сакавіка 1973 года была прынята Канвенцыя, якая рэгулюе міжнародны гандаль рэдкімі відамі флоры і фаўны, вядомая як CITES. Пад міжнароднай аховай сёння знаходзяцца 5,6 тыс. відаў жывёл і 30 тыс. раслін. Удзельнікамі канвенцыі з'яўляюцца 176 дзяржаў.

1067 год — 950 гадоў таму адбылася бітва на рацэ Нямізе (прыток Свіслачы ў межах сучаснага Мінска) паміж войскамі кіеўскіх князёў Яраславічаў і полацкага князя Усяслава, вядомага па мянушцы Чарадзей. Скончылася бітва паражэннем дружыны Полацкага княства. Мінск быў разрабаваны і разбураны, жыхароў, якія засталіся ў жывых, узялі ў палон. Аб гэтай крывавай бітве расказвае «Слова пра паход Ігараў»: «На Немизе снопы стелют головами, ... живот кладут, веют душу от тела. Немизе кровави брезе ... посеяни костьми Руских сынов». Яна намалявана на мініяцюры Радзівілаўскага летапісу XIII стагоддзя. Гэтая дата стала пунктам адліку летапіснай гісторыі беларускай сталіцы.

1617 год — 400 гадоў таму нарадзіўся (в. Пагост, цяпер у Салігорскім раёне) Ян Цадроўскі, грамадскі дзеяч, пісьменнік-мемуарыст. З 1637 года быў на службе ў Багуслава Радзівіла, з якім падарожнічаў па краінах Еўропы. Аўтар мемуараў, якія апісваюць падзеі ў Вялікім Княстве Літоўскім у 1617—1682 гадах. Памёр у 1688 годзе.

1918 год — падпісаны Брэст-Літоўскі мірны дагавор, які азнаменаваў паражэнне і выхад Расіі з Першай сусветнай вайны. Ваяваць адначасова і з Германіяй, і з унутраным ворагам савецкая ўлада не магла. Нямецкая армія была пагрозай не толькі для тэрытарыяльнай цэласнасці краіны, але і для бальшавікоў, якія асцерагаліся, што немцы пойдуць далей, у тым ліку і на Петраград. Таму Савецкая Расія падпісала сепаратны мірны дагавор на «кабальных» умовах, заключэнню якога папярэднічалі доўгія перагаворы паміж бакамі — яны праходзілі ў тры этапы, пачаўшыся ў снежні 1917 года і працягваючыся больш за два месяцы. У рэшце рэшт, У. Ленін пайшоў на падпісанне міру на ўмовах, вылучаных немцамі.

1942 год — 75 гадоў з дня нараджэння (в. Белае Крупскага раёна) Уладзіміра Васілевіча Кавалёнка, лётчыка-касманаўта СССР, двойчы Героя Савецкага Саюза (1978, 1981). Здзейсніў тры касмічныя палёты (у 1977, 1978, 1981 гадах). У агульнай складанасці правёў у космасе 216 сутак.

Было сказана

Анатоль ГРАЧАНІКАЎ, паэт:
«Не верце гладзенькай дарозе,
Бо, часам, не туды вядзе».

ЗВЯЗДА БЕЛАРУСКАЯ ГАЗЕТА
ЗАСНАВАЛЬНІКІ: Савет Рэспублікі Нацыянальнага сходу Рэспублікі Беларусь, Палата прадстаўнікоў Нацыянальнага сходу Рэспублікі Беларусь, Савет Міністраў Рэспублікі Беларусь
РЭГІСТРАЦЫЙНАЕ ПАСВЕДЧАННЕ НУМАР 2 АД 17 ЛЮТАГА 2009 ГОДА, ВЫДАДЗЕНАЕ МІНІСТЭРСТВАМ ІНФАРМАЦЫІ РЭСПУБЛІКІ БЕЛАРУСЬ.
Дырэктар — галоўны рэдактар СУХАРУКАЎ Павел Якаўлевіч.
РЭДАКЦЫЙНАЯ КАЛЕГІЯ: Н. ДРЫНДРОЖЫК, Н. КАРПЕНКА (першы намеснік галоўнага рэдактара), А. ЛЯЎКОВІЧ (першы намеснік дырэктара), М. ЛІТВІНАЎ (намеснік галоўнага рэдактара), В. МЯДЗВЕДЗЕВА (намеснік галоўнага рэдактара), А. КЛЯШЧУК, Н. РАСОЛЬКА, С. РАСОЛЬКА, А. СЛАНЕЎСКІ (намеснік галоўнага рэдактара), В. ЦЕЛЯШУК, Л. ЦІМОШЫК (намеснік галоўнага рэдактара).
Выдавец — Рэдакцыйна-выдавецкая ўстанова «Выдавецкі дом «Звязда».
НАШ АДРАС: 220013 г. Мінск, вул. Б. Хмяльніцкага, 10-а.
ТЭЛЕФОНЫ Ў МІНСКУ: прыёмнай – 287 19 19 (тэл./факс); аддзелаў: пісьмаў — 287 18 64, маркетынгу — 284 44 04, бухгалтэрыі: 287 18 81.
Аўтары апублікаваных матэрыялаў нясуць адказнасць за падбор і дакладнасць фактаў. Іх меркаванні не заўсёды супадаюць з меркаваннем рэдакцыі. Рэдакцыя па сваім меркаванні адбірае і публікуе адрасаваныя ёй пісьмы. Перадрук матэрыялаў, апублікаваных у «Звяздзе», толькі з дазволу рэдакцыі.
http://www.zviazda.by;
e-mail: info@zviazda.by,
(для зваротаў): zvarot@zviazda.by
ПРЫЁМ РЭКЛАМЫ тэл./факс: 287 17 79, e-mail: reklama@zviazda.by
Матэрыялы, пазначаныя гэтым значком, носяць рэкламны характар. Адказнасць за змест рэкламы нясуць рэкламадаўцы.
Газета аддрукавана ў Рэспубліканскім унітарным прадпрыемстве «Выдавецтва «Беларускі Дом друку». ЛП № 02330/106 ад 30.04.2004.
220013, Мінск, пр. Незалежнасці, 79. Выходзіць 5 разоў на тыдзень.
Тыраж 20.008. Індэкс 63850. Зак. № 845.
М 1 2 3 4 5 6 7 8 9 10 11 12
П 1 2 3 4 5 6 7 8 9 10 11 12
Нумар падпісаны ў 19.30 2 сакавіка 2017 года.