Родная газета на роднай мове

# ЗВЯЗДА

Выдаецца з 9 чэрвеня 1917 г.

10 САКАВІКА 2017 г. ПЯТНІЦА № 46 (28410)

БЕЛАРУСКАЯ ГАЗЕТА

**Моцнай паводкі не чакаецца**

СТАР. 3

**Курапаты: агульная памяць і асабістае…**

СТАР. 16

**Праграма тэлебачання на тыдзень**

**20 КАНАЛАЎ**

*ЦЫТАТА ДНЯ*

**Уладзімір ДВОРНІК, старшыня Гомельскага аблвыканкама:**

*«Мясцовым органам улады для вырашэння праблем насельніцтва трэба выкарыстоўваць усе існуючыя рэзервы, каб дапамагчы чалавеку. Нельга даводзіць да таго, каб праблема чалавека стала яго «хваробай». Таксама нельга дапускаць і таго, каб работа са зваротамі грамадзян ператварылася ў фармалізм. Галоўнае: жаданне пайсці насустрач і ўсебакова разабрацца. Тым больш, для вырашэння праблем насельніцтва ў нас ёсць усе рэзервы».*

Курсы замежных валют, устаноўленыя НБ РБ з 10.03.2017 г.

| | | |
|---|---|---|
| Долар ЗША | 1,9126 | ▲ |
| Еўра | 2,0153 | ▲ |
| Рас. руб. | 0,0325 | ▼ |
| Укр. грыўня | 0,0711 | ▲ |

ISSN 1990 - 763X

# ЗАХАВАЦЬ ГАЛОЎНЫЯ КАШТОЎНАСЦІ

**Якім чынам развіццё краіны залежыць ад адказнасці грамадзян**

**На змену глабальным інтэграцыйным працэсам прыходзіць усведамленне пярвічнасці нацыянальных інтарэсаў. Адпаведная тэндэнцыя назіраецца як у вядучых краінах Захаду, так і ў Беларусі. Спачатку павінны быць абаронены такія каштоўнасці, як стабільнасць дзяржавы і спакой грамадства. Гэта — задача нумар адзін. Далей такой краіне, як наша, якая мае адкрытую экспартаарыентаваную эканоміку, трэба ўлічваць бягучыя сусветныя тэндэнцыі і аператыўна на іх рэагаваць. Аб гэтым Прэзідэнт Аляксандр ЛУКАШЭНКА гаварыў учора падчас нарады па актуальных пытаннях развіцця краіны, на якой былі закранутыя і надзённыя тэмы.**

СТАР. 2

Фота БЕЛТА.

# Для крылатых вешчуноў вясны

Дзевяцікласнікі Нараўлянскай сярэдняй школы №2 Антон УЧАЕЎ, Руслан ХЛАПОК, Мікіта НОВІКАЎ, Віялета ДАСЬКО і Максім ГУЧ разам з настаўнікам працоўнага навучання Дзмітрыем РУДЗІНСКІМ развешваюць новыя шпакоўні, зробленыя ў школьнай майстэрні.

Фота БЕЛТА.

# ЖЫЛЛЁ Ў ПРЫЯРЫТЭЦЕ

## У Мінску для чаргавікоў сёлета «квадрат» будзе каштаваць да 1 тысячы рублёў

**Паводле слоў намесніка старшыні Мінскага гарвыканкама Віктара ЛАПЦЕВА, прыярытэтным кірункам работы будаўнічага комплексу сталіцы застаецца будаўніцтва жылля. І гэта зразумела, бо ў галоўным горадзе краіны сёння самая вялікая чарга маючых патрэбу ў паляпшэнні жыллёвых умоў. Па стане на пачатак года яна складае 208,5 тысячы сямей і асобных грамадзян.**

### Будаваць будуць менш

Спецыяліст расказаў, што летась у горадзе было пабудавана 777,2 тысячы квадратных метраў пры заданні 735 тысяч. Сёлета эксперты запланавалі ўзвесці тут 664 тысячы «квадратаў», у тым ліку для грамадзян, якія стаяць на ўліку для паляпшэння жыллёвых умоў, — 160 тысяч кв.м. Прагназуецца, што па лініі дзяржзаказу будзе пабудавана 67 тысяч квадратных метраў, 45 тысяч «квадратаў» — для шматдзетных сем'яў, а таксама ўзведзена каля 7 тысяч квадратных метраў арэнднага жылля. Масавае будаўніцтва буйнапанэльных жылых дамоў запланавана ў раёне вёскі Сухарава, у Лошыцы, Чыжоўцы, раёне вуліцы Алібегава, а таксама на тэрыторыі былых ваенных частак у Масюкоўшчыне, на вуліцах Кабушкіна і Шышкіна.

Цана жылля ў горадзе залежыць ад раёна, інфраструктуры, канструкцыі дамоў і кошту матэрыялаў. «У першым квартале года заключаліся дагаворы з цаной квадратнага метра ад 900 да 1000 рублёў для маючых патрэбу, што адпавядае ўзроўню мінулага года», — адзначыў Віктар Лапцеў.

### Дзяржпадтрымкі на ўсіх не хапае

Сёння ў сталіцы ў жыллёвай чарзе знаходзяцца каля пяці тысяч шматдзетных сем'яў. Больш за тое, каля 500 з іх прастаялі ў гэтай чарзе больш за тры гады. Кіраўніцтва горада адзначае, што цалкам гэту праблему сёлета вырашыць не ўдасца. Аб'ёмаў адпаведнага фінансавання хопіць толькі на тое, каб накіраваць на будаўніцтва з дзяржпадтрымкай прыкладна 300—360 сем'яў. А за гэты час колькасць сем'яў з доўгімі тэрмінамі чакання можа яшчэ павялічыцца...

Паводле слоў Віктара Лапцева, у сувязі са скарачэннем аб'ёмаў ільготнага крэдытавання летась усё часцей выкарыстоўвалася такая форма дзяржаўнай падтрымкі, як узвядзенне жылля з рэнтабельнасцю забудоўшчыка не больш за 5%. Такім чынам у мінулым годзе палепшылі свае жыллёвыя ўмовы ў тым ліку 57 шматдзетных сем'яў. У гэтым выпадку шматдзетныя сем'і атрымліваюць ад дзяржавы субсідыі.

СТАР. 3

# Інтарэсы краіны — на 200 працэнтаў

Учора кіраўнік дзяржавы Аляксандр Лукашэнка заслухаў даклад аб асобных пытаннях дзейнасці Беларускай калійнай кампаніі. На сустрэчу з Прэзідэнтам былі запрошаны генеральны дырэктар Беларускай калійнай кампаніі Алена Кудравец, генеральны дырэктар ААТ «Беларуськалій» Іван Галаваты і старшыня Беларускага дзяржаўнага канцэрна па нафце і хіміі Ігар Ляшэнка.

Аляксандр Лукашэнка расказаў, што прадстаўнікі расійскага боку ўжо не першы раз звяртаюцца да яго з просьбай аднавіць перапыненае некалькі гадоў таму ўзаемадзеянне з «Беларуськаліем» па вытворчасці і продажы ўгнаенняў, паведамляе БЕЛТА.

У сувязі з гэтым кіраўнік дзяржавы раней даручаў прапрацаваць варыянты сумеснай работы «Беларуськалія» і «Уралкалія». «Але там інтарэсы Беларусі павінны быць захаваны ўжо на 200 працэнтаў, а не на 100 працэнтаў. Мы ўжо наеліся гэтай сумеснай работы, таму калі працаваць разам, то — з тэрыторыі Беларусі, сумленна і прынцыпова дамовіўшыся па ўсіх пытаннях, і ў гэтым ключы дзейнічаць. Мы не пойдзем ні на якія ўступкі, але да кампрамісаў гатовы. Але гэтыя кампрамісы павінны быць узаемавыгаднымі», — падкрэсліў Аляксандр Лукашэнка. «Усё павінна быць сумленна і аб'ектыўна. Калі мы разам пачнём працаваць, значыць, мы павінны дамовіцца з імі, заключыць дагавор і дзейнічаць. Калі мы бачым, што нашых інтарэсаў там няма, значыць, не трэба на гэта ісці. Будзем працаваць, як працавалі», — заявіў кіраўнік дзяржавы.

# Насельніцтва — 20 мільёнаў чалавек

## У гэтым мэта дзяржаўнай палітыкі

**У адной зале сабраліся сапраўдныя жанчыны і мужчыны — з вялікай літары. Першыя — адданыя маці, якія не пабаяліся нарадзіць пяцёра і болей дзяцей і цяпер выхоўваюць іх. Другія — абаронцы нашай краіны, якія працуюць для таго, каб маці магла спакойна займацца выхаваннем. Напярэдадні 8 сакавіка Прэзідэнт Аляксандр Лукашэнка ўручыў ім дзяржаўныя ўзнагароды Рэспублікі Беларусь і генеральскія пагоны афіцэрскаму складу.**

Вольгу Котаву лёгка прыняць за артыстку, настолькі яна танюткая, гожая і ўсмешлівая. Але насамрэч жанчына па прафесіі фельдшар-акушэр, а па прызванні — маці пяці дачок. «Ёсць такая прымаўка, што Бог зрабіў камплімент жанчыне, калі падарыў ёй дачку. Значыць, жанчына вартая свайго паўтарэння. А мяне паўтарылі цэлых пяць разоў», — усміхаецца яна. Аляксандр Лукашэнка з асаблівай цеплынёй звярнуўся да прысутных дам, якія атрымалі ордэн Маці, і не раз падкрэсліў, што для маці пяці і болей дзяцей яны выглядаюць дужа маладымі. «Вы проста малайцы, вы выконваеце галоўную сваю місію. І гэта мэта ўсёй маёй палітыкі — у Беларусі павінна быць не менш за 20 мільёнаў чалавек. Вось тады мы будзем магутныя як ніколі і ніхто ў наш бок коса глядзець не будзе», — сказаў кіраўнік дзяржавы.

У адной з зал Палаца Незалежнасці можна было пачуць не толькі цокат абцасаў, але і лёгкі звон нагрудных медалёў, якія цяпер належаць ужо генералам. Генеральскія пагоны ўручаны тым, хто «трымае ў руках шчыт Айчыны». Кіраўнік дзяржавы з пачуццём гонару за беларускую армію нагадаў і аб велізарнай адказнасці, якая ляжыць на плячах кожнага — ад галоўнакамандуючага і міністра абароны да радавога, — за міжнародную сітуацыю і за мір і спакой у краіне. «У нас няшмат генералаў. Але я і не планую павялічваць генеральскі корпус, каб не прынізіць гэта званне. Генерал — гэта асаблівы чалавек», — адзначыў Аляксандр Лукашэнка.

**Вераніка ПУСТАВІТ.** *pustavit@zviazda.by*

# ЗАХАВАЦЬ ГАЛОЎНЫЯ КАШТОЎНАСЦІ

## Бухгалтэрыя — не найлепшы падмурак інтэграцыі

Змена акцэнтаў з інтэграцыі на нацыянальныя інтарэсы ў эканоміцы заўважная па імкненні краін абараніць унутраныя рынкі, развіваць вытворчасць на сваёй тэрыторыі і, безумоўна, пры ўсім гэтым абмяжоўваць доступ канкурэнтаў на свой рынак. У палітыцы ўвага канцэнтруецца ў першую чаргу на ўласных праблемах, якія ў пераважнай большасці развітых краін набываюць усё большую вастрыню.

— Праглядаюцца як станоўчыя, так і негатыўныя аспекты. У цэлым арыентацыя на прыярытэтнасць нацыянальных інтарэсаў адпавядае і нашым імкненням — гэта факт. Тут мы ідзём у рэчышчы сусветных тэндэнцый, — падкрэсліў кіраўнік дзяржавы. — Аднак негатыўны бок такога працэсу заключаецца ў тым, што цяпер сур'ёзна пагаршаюцца магчымасці выхаду нашай прадукцыі і паслуг на рынкі іншых краін, якія ўводзяць усё новыя бар'еры. Што насцярожвае — нашы сяброўскія, блізкія краіны гэтым таксама не грэбуюць.

Падчас пасяджэння міжурадавага савета Еўразійскага эканамічнага саюза, якое адбылося некалькі дзён таму ў сталіцы Кыргызстана, зноў было закранута пытанне цаны на расійскі газ для нашай краіны. У прыватнасці, прэм'ер-міністр Расійскай Федэрацыі Дзмітрый Мядзведзеў адзначыў, што калі б Беларусь не ўваходзіла ў склад ЕАЭС, то плаціла б за газ па еўрапейскіх цэнах.

— Гэта падобна на намёк усім і ў Расіі, і ў Беларусі, што мы з'яўляемся нахлебнікамі. Не хачу ўнікаць у дэталі, але Мядзведзеў павінен разумець: калі мы будзем плаціць як у Еўропе, яму таксама прыйдзецца заплаціць. Цана будзе неймаверна вышэйшая, чым цана на прыродны газ. Мне здавалася, і я так думаю дагэтуль, і, відаць, пераважная большасць рускіх людзей разумеюць, што нашыя адносіны з Расіяй — гэта не бухгалтэрыя. Бухгалтэрыя, цана на прыродны газ не павінны ляжаць у аснове нашых адносін. У аснове нашых адносін ляжыць нешта большае, — заявіў учора Прэзідэнт Беларусі датычна выказвання расійскага прэм'ера.

Пазіцыя нашай дзяржавы ранейшая: мы патрабуем, па-першае, каб кіраўніцтва Расіі выконвала свае абавязкі, як слушна адзначыў кіраўнік дзяржавы, «па змесце і па духу». Па-другое, калі мы будуем наш саюз, то ў нашых прадпрыемстваў, бізнесу павінны быць роўныя ўмовы на гэтым рынку.

## Сэнс і «падводныя камяні» Дэкрэта №3

Асобна Прэзідэнт засяродзіў увагу на сацыяльна-эканамічным развіцці краіны. Дэкрэт №3 «Аб папярэджанні сацыяльнага ўтрыманства» ўжо не ўпершыню закранаецца на ўзроўні кіраўніка дзяржавы.

— Дэкрэт не з'яўляецца эканамічным і фінансавым, — падкрэсліў Аляксандр Лукашэнка. — Гэта ідэалагічны маральны дэкрэт, ніякіх там вялікіх грошай дзяржава не атрымае. Мэтай гэтага дэкрэта з'яўляецца адно — прымусіць працаваць тых, хто павінен і хто можа. Гэта галоўнае.

У той жа час многія пенсіянеры яшчэ могуць працаваць, але гэта — іх жаданне і ўласны выбар. Прынамсі, сваё яны ўжо адпрацавалі. Або людзі з абмежаванымі магчымасцямі, шматдзетныя маці — іх таксама ўладкоўваць на працу ніхто не прымушае. Наадварот, дзяржава іх імкнецца ўсяляк падтрымліваць — за кошт бюджэтных сродкаў. Але ж у бюджэт далёка не ўсе, хто павінен, робяць свае ўнёскі. Частка кошту камунальных паслуг, адукацыя, медыцына — усё гэта пакрываецца дзяржавай, якая таксама мае неабходнасць у падтрымцы.

Прыняцце названага дэкрэта ўзварухнула грамадства. Калі казаць пра пазітыўныя моманты, то рэзка знізілася цякучасць кадраў у арганізацыях і на прадпрыемствах, беспрацоўныя пачалі актыўна звяртацца ў службы занятасці. Такім чынам, людзі зразумелі, што трэба зарэгістравацца і шукаць працу. А гэта і ёсць, як неадназоначна падкрэсліў Прэзідэнт падчас нарады, галоўная мэта дэкрэта.

Але выкрыліся і не вельмі прыгожыя нюансы.

У многім прыняцце дакумента паспрыяла правядзенню своеасаблівага перапісу. Была сфарміраваная рэальная інфармацыйная база — спісы аб занятасці насельніцтва. Але, на жаль, гэта атрымалася не адразу. Спачатку выкананне дэкрэта перакладалі на падатковыя службы, і «лісты шчасця», як іх цяпер называюць, накіравалі амаль 500 тысячам чалавек. І толькі пасля рэзкай рэакцыі Прэзідэнта гэтыя спісы пачалі перапраўляць — у кароткі тэрмін колькасць лістоў скарацілася прыкладна да 300 тысяч.

Кіраўнік дзяржавы зрабіў заўвагу чыноўнікам за безадказнае выкананне дэкрэта.

— Мы не павінны крыўдзіць людзей, асабліва ў гэты час. Тыя, хто сёння па 200, 300, 500 чалавек выходзяць на вуліцы і панічнае крычаць, гэта не тыя людзі, якія сапраўды ўтрыманцы. Гэта ў асноўным людзі, якія пакрыўджаныя, якім мы ні з таго ні з сяго паслалі гэтыя апавяшчэнні, — заначыў Прэзідэнт.

Таму Аляксандр Лукашэнка загадаў яшчэ раз вызначыць спісы тых, хто абавязаны ўносіць адпаведны плацеж. Тэрмін — да першага красавіка бягучага года. Акрамя гэтага, падчас нарады Прэзідэнт прыняў наступныя рашэнні па дэкрэце №3. Па-першае, на працягу 2017 года не спаганяць з так званых сацыяльных утрыманцаў, па якіх будуць створаны спісы ў першым квартале, гэты падатак. Тым, хто аплаціў у 2016 годзе, гэтая сума пойдзе ў залік 2017 года, калі гэты чалавек і ў бягучым годзе працаваць не будзе. Калі ж ён паступіць на працягу гэтага года на працу, то грошы яму вернуцца — па патрабаванні. Такім чынам, выбар за чалавекам.

Па-другое, складзеныя за першы квартал бягучага года ўсе спісы плацельшчыкаў павінны быць прыведзены ў ідэальны парадак — да першага кастрычніка 2017 года. Калі ў некага ёсць прэтэнзіі, мясцовыя ўлады павінны сустрэцца з кожным такім чалавекам і дапамагчы знайсці яму працу.

Па-трэцяе, за 2017 год узносы павінны быць выплачаны да 1 сакавіка 2018 года, але людзям пра гэта трэба сказаць загадзя. Усе грошы, якія будуць атрыманы за кошт гэтага плацяжу, застануцца менавіта ў раённых бюджэтах і цалкам пойдуць на дзяцей.

— Людзі павінны разумець, што яны перш за ўсё павінны шукаць сабе працу, а мы ім павінны дапамагчы. Самае галоўнае, да першага мая ўсе павінны быць працаўладкаваны, — даручыў кіраўнік дзяржавы. — Гэтая задача цалкам рэальная.

Аляксандр Лукашэнка яшчэ раз нагадаў пра заданне забяспечыць сярэднюю зарплату па краіне на ўзроўні 500 долараў. Яно абавязковае і патрабуе тэрміновага выканання.

## Правы выказацца

У краіне неабходна стварыць усе ўмовы для цывілізаванага дыялогу ўлады з грамадствам, у тым ліку ў пытанні правядзення масавых мерапрыемстваў, — яшчэ адна задача, якую паставіў на нарадзе Прэзідэнт.

«На плошчу чалавеку нельга забараніць хадзіць. Падключыцеся да гэтай работы, паколькі гэта работа правалена ў Мінску, абласных, буйных гарадах. Вызначыце ў гарадах тую плошчу, на якую людзі могуць прыйсці і выказаць сваё меркаванне. Там будуць начальнікі вертыкалі ўлады», — заявіў Аляксандр Лукашэнка.

«Але ніякай перашкоды нармальна жыць тым, хто працуе, быць не павінна. Вы ведаеце, што нашы "майданутыя" паехалі ў Кіеў шукаць там "майданутых" арганізатараў. Вы ж разумееце, што гэтыя людзі (якія ўдзельнічаюць у масавых акцыях. — Заўв. аўтара) будуць гарматным мясам, масоўкай. Яны ж не з палітычнымі лозунгамі туды ідуць. А 300—400 чалавек на чале з нашымі адмарозкамі, якія ў Кіеў ездзілі, — яны будуць правакаваць. Яны знойдуць 10—20 прафесіяналаў, якія ў Кіеве адкрылі стральбу. А калі пральецца кроў, тады ўжо бяда. Таму працаваць трэба на папярэджанне. Я гавару гэта публічна», — сказаў Прэзідэнт.

«Мы павінны навучыцца весці дыялог з людзьмі», — падкрэсліў Аляксандр Лукашэнка.

«Мы не супраць шэсцяў, дэманстрацый. Мы і на дзяржаўным узроўні гэта праводзім (нядаўна да Дня міліцыі правялі). Людзям для выказвання сваіх меркаванняў таксама павінна быць адведзена сваё месца, як у развітых краінах Захаду. Няхай туды прыходзяць і выказваюць уласнае меркаванне», — адзначыў кіраўнік дзяржавы.

Аляксандр Лукашэнка запатрабаваў забяспечыць жорсткую адказнасць за парушэнні. «Спыняць усялякія спробы (гэта не датычыцца людзей, якія хочуць звярнуць на сябе ўвагу і якія трапілі ў цяжкую жыццёвую сітуацыю). Нам трэба, як разынкі з булкі, павыкалупліваць правакатараў. І адказваць яны павінны па ўсёй строгасці закона», — заявіў беларускі лідар, дадаўшы, што «майдана ў Беларусі не будзе. Нават перадумоў да гэтага няма. Але заўсёды трэба працаваць на далёкіх подступах да той ці іншай праблемы».

**Надзея ЮШКЕВІЧ.** *yushkevich@zviazda.by*

*(Заканчэнне. Пачатак на 1-й стар.)*

■ Парламенцкі дзённік

# Вучыцца будзем па-новаму?

**У пачатку сакавіка завяршылася публічнае абмеркаванне новай рэдакцыі Кодэкса аб адукацыі. Вадзім БОГУШ, першы намеснік міністра адукацыі і кіраўнік рабочай групы па падрыхтоўцы Кодэкса аб адукацыі, расказаў, што прапаноў было шмат, але ўсе яны датычыліся дэталяў. Пасля юрыдычнага аналізу яны ўлічацца пры ўзгадненні Кодэкса. Учора ў Палаце прадстаўнікоў Нацыянальнага сходу Беларусі прайшоў круглы стол на тэму «Асноўныя напрамкі ўдасканалення заканадаўства аб адукацыі», дзе яшчэ раз разгледзелі новую рэдакцыю.**

Гэты круглы стол стане адным з серыі такіх мерапрыемстваў. Плануецца, што пройдуць сустрэчы ў такім фармаце з прадстаўнікамі вышэйшай і сярэдняй адукацыі, а таксама кропкава па актуальных пытаннях. Гэта робіцца для таго, каб яшчэ да ўнясення Кодэкса на разгляд у Палату прадстаўнікоў знайсці самыя спрэчныя моманты. **Старшыня Пастаяннай камісіі па адукацыі, культуры і навуцы Палаты прадстаўнікоў Ігар МАРЗАЛЮК** лічыць, што «усе беды ад сырых, «недапечаных» законаў». Кодэкс аб адукацыі павінен максімальна спрыяць павышэнню якасці падрыхтоўкі і вучня, і студэнта.

— У камісію зараз паступае шмат прапаноў, бывае да 60 ад аднаго чалавека, — расказвае Ігар Марзалюк. — Мы іх будзем перадаваць у рабочую групу міністэрства, самі ставіць на кантроль і разглядаць. Мы па максімуму плануем улічыць рацыянальныя ідэі.

**Надзея АНІСОВІЧ.** *anisovich@zviazda.by*

■ Каментарый у тэму

# Кожны павінен удзельнічаць у суфінансаванні дзяржвыдаткаў

## Пра гэта заявіла кіраўнік Адміністрацыі Прэзідэнта Наталля Качанава

«Для таго, каб выконваліся тыя сацыяльныя гарантыі, якія ўзяла на сябе дзяржава, вядома, мы разумеем, што кожны чалавек павінен працаваць і ўдзельнічаць у суфінансаванні гэтых выдаткаў», — адзначыла Наталля Качанава.

Кіраўнік Адміністрацыі Прэзідэнта расказала, што адно з пытанняў, якое разглядалася на ўчарашняй нарадзе ў кіраўніка дзяржавы, датычылася рэалізацыі Дэкрэта №3 «Аб папярэджанні сацыяльнага ўтрыманства». Была звернута ўвага на дапушчаныя пралікі ў гэтай рабоце. «Перш за ўсё тут не спрацавалі кіраўнікі мясцовых органаў улады, якія павінны былі правесці адпаведную тлумачальную работу з людзьмі», — патлумачыла яна.

Акрамя таго, рэалізацыя дэкрэта лягла на плечы падатковых органаў, што было няправільным. Таму паведамленні аб неабходнасці выплаціць збор на фінансаванне дзяржвыдаткаў часам атрымлівалі людзі, з якіх ён і не павінен быў спаганяцца. Пасля стараннага аналізу сітуацыі ў рэгіёнах было прынята рашэнне, што гэтай работай зоймуцца мясцовыя органы ўлады.

«Задачы пастаўлены няпростыя. Сёння трэба адпрацаваць кожнае паведамленне, якое паступіла. Вылучыць тых людзей, якія павінны плаціць гэты збор. Прычым плаціць яго павінны тыя, хто сапраўды не працуе. Гэты дэкрэт — не фінансавы і не эканамічны дакумент, а сацыяльны. Людзі павінны ўдзельнічаць у фінансаванні дзяржаўных расходаў. І таму стаіць задача перш за ўсё вызначыць тых людзей, якія павінны і могуць працаваць», — адзначыла Наталля Качанава.

Яна дадала, што тыя людзі, якія па аб'ектыўных прычынах працаваць не могуць, і адпаведна не павінны выплачваць збор, ужо вызначаны дэкрэтам. Аднак плануецца пашырыць гэты пералік катэгорый грамадзян. Пры гэтым выплата збору на год прыпыняецца. «2017 год толькі пачынаецца, і людзі маюць магчымасць самі вызначыць, будуць яны працаваць і не плаціць гэты збор ці не працаваць і ўдзельнічаць у фінансаванні дзяржаўных расходаў, — падкрэсліла кіраўнік Адміністрацыі Прэзідэнта. — Тым людзям, якія ўжо заплацілі збор, калі яны працаўладкаваныя і будуць працаваць, падатковыя органы будуць абавязаныя вярнуць гэтую суму.

Усе грошы, якія будуць паступаць у бюджэты раёнаў і гарадоў пры рэалізацыі норм Дэкрэта №3, будуць накіроўвацца на падтрымку дзяцей у розных сферах.

Наталля Качанава звярнула ўвагу, што кіраўнікі гарадоў і раёнаў падтрымліваюць дадзены прававы акт. «Яны кажуць, што нарэшце ўбачылі рэальную карціну, чым займаюцца людзі. Ёсць шэраг грамадзян, якія проста ніколі не працавалі і працаваць не хочуць, тыя, якія вядуць асацыяльны лад жыцця. І такіх нямала», — сказала яна.

Разам з тым аналіз рэалізацыі дэкрэта паказаў, што ёсць рэгіёны, дзе маюцца праблемы з працаўладкаваннем. Таму пастаўлена задача максімальна аказваць дапамогу людзям пры пошуку працы.

**БЕЛТА**

# ЖЫЛЛЁ Ў ПРЫЯРЫТЭЦЕ

### Самафінансаванне камерцыйнага жылля

Спікер адзначыў, што цяпер вырашаны сістэмныя пытанні па будаўніцтве арэнднага жылля. «Мы вызначыліся з падыходамі, адпрацавалі рашэнні па фінансаванні, вызначылі канкрэтныя аб'екты. Узводзіць арэнднае жыллё ў Мінску будзем за кошт сродкаў, якія паступаюць ад здачы ў наём жылля», — расказвае Віктар Лапцеў. Спецыялістамі падлічана, што гэтыя сродкі дазваляюць штогод будаваць у горадзе па два арэндныя дамы. Ён растлумачыў, што ў папярэднія гады арэнднае жыллё ўзводзілася за кошт прамога фінансавання з бюджэту. Напрыклад, летась былі здадзены ў эксплуатацыю два арэндныя дамы (па вуліцы Солтыса ў Партызанскім раёне і ў квартале «Магістр»), закладзена аснова для будаўніцтва жылля ў 2017 годзе. У першую чаргу арэндныя кватэры прадастаўляюцца грамадзянам, якія стаяць на ўліку для паляпшэння жыллёвых умоў, звычайна — у парадку чаргі.

### Гарады-спадарожнікі застаюцца на стадыі планавання?

Адначасова з генеральным планам сталіцы былі зацверджаны і генеральныя планы гарадоў-спадарожнікаў. Далей патрэбна распрацоўка праектаў дэталёвай планіроўкі і адначасова ўдасканаленне па пытаннях інфраструктуры. «Аднак хутка пачаць будаўніцтва жылля не атрымаецца», — лічыць намеснік старшыні.

Сёння ўсе згаджаюцца, што тэма развіцця гарадоў-спадарожнікаў ва ўмовах скарачэння жыллёвага будаўніцтва ў межах МКАД становіцца ўсё больш актуальнай. Паводле генплана, колькасць жыхароў сталіцы не павінна перавышаць два мільёны чалавек. Жыллё прапануецца будаваць у першую чаргу ў Рудзенску і Смалявічах, а таксама ў Заслаўі, Фаніпалі, Дзяржынску і Лагойску. Але пакуль развіццё гарадоў-спадарожнікаў Мінска знаходзіцца на этапе горадабудаўнічага планавання.

Паводле слоў Віктара Лапцева, сёння ахвотных змяніць мінскую прапіску не так і шмат, таму неабходна стварыць дадатковыя стымулы для пераезду, а таксама арганізоўваць узнікненне перспектыўных працоўных месцаў, займацца размяшчэннем вытворчасцяў. Цяпер карэктуецца пастанова, якая датычыцца пераносу прадпрыемстваў з Мінска за МКАД. Толькі пасля гэтага з'явіцца больш канкрэтыкі па гарадах-спадарожніках. Цяпер вядзецца будаўніцтва жылля і інфраструктуры ў Смалявічах, спецыялісты прыглядаюцца да тэрыторыі Рудзенска, робіцца папярэдняя распрацоўкі.

Намеснік старшыні лічыць, што развіццё гарадоў-спадарожнікаў — зона адказнасці не толькі Мінгарвыканкама, але і Мінаблвыканкама, таму гэтыя пытанні трэба вырашаць у комплексе.

### Дзіцячыя садкі, паліклінікі і іншае...

Згодна з інвестыцыйнай праграмай у 2016 годзе ў Мінску пабудаваны 4 дзіцячыя садкі, два з іх у Каменнай Горцы, па адным у Міхалове і Масюкоўшчыне. Уведзены ў эксплуатацыю дзіцячая паліклініка ў Каменнай Горцы, парк экстрэмальных відаў спорту на вуліцы Сталетава, рэканструяваны стадыён «Арбіта». Паводле слоў намесніка старшыні Мінгарвыканкама, летась удалося павысіць тэмпы будаўніцтва мінскага метрапалітэна. Гэтага змаглі дасягнуць за кошт павелічэння да дзвюх тысяч і больш колькасці рабочых на аб'екце і набыцця сучаснага механізаванага комплексу.

**Сёння ў сталіцы ў жыллёвай чарзе знаходзіцца каля пяці тысяч шматдзетных сем'яў. Каля 500 з іх прастаялі ў гэтай чарзе больш за тры гады.**

Сёлета плануецца да ўводу такі знакавы аб'ект, як стадыён «Дынама». Будуецца Цэнтр мастацкай гімнастыкі па праспекце Пераможцаў, які дазволіць весці падрыхтоўку нашых спартсменаў на самым высокім узроўні.

А вось знос будынкаў на інвестыцыйнай пляцоўцы (у раёне былой 2-й гарадской бальніцы) у Мінску плануецца завяршыць у лістападзе-снежні. Для выставачнага павільёна «Белэкспа» падбіраецца іншая пляцоўка. Праўда, Віктар Лапцеў кажа, што пакуль застаецца пытанне з новым участкам для павільёна. «Пытанне ў фінансаванні, раней разглядалася пляцоўка ў раёне вуліц Кіжаватава — Карланеўскага. Ёсць праектная дакументацыя па гэтым аб'екце, разглядаецца магчымасць прыцягнення інвестараў. Тэма актыўна абмяркоўваецца», — удакладніў спецыяліст.

Нагадаем, што інвестыцыйны дагавор на забудову тэрыторыі былой 2-й гарадской бальніцы заключаны ў канцы 2016 года, праект павінен завяршыцца да 2021 года. Інвестар — кампанія з ААЭ. На гэтым месцы будзе пабудаваны гандлёва-забаўляльны цэнтр з гасцініцай, сучаснай аўтастаянкай, падземным паркінгам.

### Тайм-аўт ад Газпрама

Будаўніцтва «Газпрам Цэнтра» на месцы аўтавакзала «Маскоўскі» сёння законсервавана, але ёсць намер працягнуць рэалізацыю праекта, кажуць у мэрыі. «Магчыма, справа ва ўзаемаадносінах забудоўшчыка з падрадчыкамі. Пакуль казаць пра тое, што праект ажыццяўляцца не будзе, падстаў ніякіх няма. У заказчыка і інвестара ёсць жаданне дабудаваць аб'ект, таксама, як і ў горада», — адзначыў Віктар Лапцеў. Раней паведамлялася, што ўзвядзенне шматфункцыянальнага комплексу «Газпрам Цэнтр» пачалося ў 2015 годзе, завяршыць аб'ект планавалася ў 2018-м. Спецыяліст паведаміў, што горад сёлета плануе рэалізацыю і іншых праблемных інвестыцыйных праектаў. У прыватнасці, у найбліжэйшы час будзе завершана будаўніцтва гасцініцы каля Белдзяржцыркa, плануюць аднавіць работу па праектах бізнес-цэнтра «Футурыс» на праспекце Незалежнасці і шматфункцыянальнага комплексу «Гулівер».

**Сяргей КУРКАЧ.**
*kurkach@zviazda.by*

*(Заканчэнне. Пачатак на 1-й стар.)*

## Я зноў выбіраю «Звязду»

### Заўсёды ў трэндзе

**Дырэктар Беларускага тэатра «Лялька» (Віцебск) Аляксандр ГРЫГОР'ЕЎ:**

«Звязда» — адзіная рэспубліканская дзяржаўная газета, якая друкуецца на беларускай мове, не здраджвае гэтай добрай традыцыі. І апошняе вельмі добра.

Наш тэатр і рэдакцыю звязвае шматгадовае вельмі плённае супрацоўніцтва. Калі задумацца, чытачы газеты «Звязда» — адначасова і нашы гледачы. Прыемна, што іх колькасць з кожным годам не змяншаецца.

Асабіста мне як прадстаўніку творчага калектыву ў першую чаргу цікава прачытаць публікацыі, прысвечаныя галіне культуры. І ў газеце нават ёсць спецыялізаваная ўкладка. Заўсёды прыемна, калі там з'яўляюцца публікацыі пра людзей, якіх ведаю. Вельмі цікавіць эксклюзіў: тое, што пакуль не надрукавалі іншыя перыядычныя выданні. На мой погляд, заўсёды запатрабаваныя журналісцкія матэрыялы, прысвечаныя вывучэнню «сігналаў» ад чытачоў. Бо прыватныя скаргі, якія вывучаюць рэпарцёры, часта актуальныя для многіх людзей.

У слаўны год 100-гадовага юбілею газеты ад імя маіх калег жадаю «Звяздзе», як заўсёды, адпавядаць патрабаванням часу. Таксама — новых творчых знаходак, больш тыражу, дзесяцігоддзяў росквіту.

**Падрыхтаваў Аляксандр ПУКШАНСКІ.**
*pukshanski@zviazda.by*

## Вам адкажуць

**По традыцыі ў суботу званкі жыхароў краіны будуць прымаць кіраўнікі гарадоў, раёнаў і абласцей, разам яны паспрабуюць знайсці шляхі выхаду з праблемных сітуацый.**

**Тэлефонныя лініі з 9.00 да 12.00 у суботу, 11 сакавіка, правядуць:**

**Брэсцкі аблвыканкам**
намеснік старшыні Сакоўскі Віктар Яўгенавіч (80162213121);

**Віцебскі аблвыканкам**
старшыня абласнога Савета дэпутатаў Цярэнцьеў Уладзімір Уладзіміравіч (80212222222);

**Гомельскі аблвыканкам**
намеснік старшыні Канюшка Андрэй Васілевіч (80232751237);

**Гродзенскі аблвыканкам**
намеснік старшыні Бубенчык Алена Аляксандраўна (80152735644);

**Магілёўскі аблвыканкам**
першы намеснік старшыні Чыкіда Алег Іванавіч (80222501869);

**Мінскі аблвыканкам**
намеснік старшыні Плаўскі Алег Альфрэдавіч (80175004160);

**Мінскі гарвыканкам**
намеснік старшыні Лапцеў Віктар Сяргеевіч (80172224444).

## Фінансы

### Стаўку рэфінансавання зніжаюць

**Яна змяняецца ў нас ужо трэці раз з пачатку года**

**З 15 сакавіка зніжаецца стаўка рэфінансавання з 16% да 15% гадавых, а таксама стаўкі па пастаянна даступных і двухбаковых аперацыях па падтрымцы бягучай ліквіднасці банкаў — з 20% да 18% гадавых. З гэтага дня памяншаецца і памер ставак па пастаянна даступных аперацыях выключэння ліквіднасці — з 11% да 10% гадавых.**

У прэс-службе Нацбанка паведамляюць, што чарговае ў гэтым годзе зніжэнне працэнтных ставак звязана з запавольненнем інфляцыі, а таксама станоўчымі тэндэнцыямі на валютным і дэпазітным рынках. Эксперты рэгулятара адзначаюць, што інфляцыя працягвае зніжацца, і яе запавольненне адбываецца больш значнымі тэмпамі, чым чакалася раней. Прырост спажывецкіх цэн, па абноўленай ацэнцы, у лютым—красавіку не перавысіць 8 працэнтаў у гадавым выражэнні.

**Сяргей КУРКАЧ.**
*kurkach@zviazda.by*

## Надвор'е

# ДОЖДЖ ЯШЧЭ СЯБРУЕ З МОКРЫМ СНЕГАМ

**Аднак у першую дэкаду сакавіка фон сярэднясутачных тэмператур быў на 7—10 градусаў вышэй за кліматычную норму**

**Першыя дні парадавалі нас цяплом. Амаль паўсюдна па тэрыторыі Беларусі сышло снежнае покрыва, толькі па паўночным захадзе Віцебскай вобласці яго вышыня на раніцу 9 сакавіка складала 1—4 см. Будзе цёпла і сонечна і надалей. Але на выхадныя ў краіне чакаюцца ападкі ў выглядзе дажджу і мокрага снегу, паведамілі намеснік начальніка службы метэаралагічных прагнозаў Рэспубліканскага цэнтра па гідраметэаралогіі, кантролі радыеактыўнага забруджвання і маніторынгу навакольнага асяроддзя Мінпрыроды Святлана РЫБАКОВА.**

У выхадныя большая частка краіны будзе знаходзіцца ў вільготнай паветранай масе. У суботу дождж і мокры снег чакаюцца ў асноўным па паўднёва-ўсходніх і паўночна-заходніх раёнах краіны. Магчымы слабы туман, у начныя і ранішнія гадзіны ў паўночна-заходніх раёнах — галалёд, на асобных участках дарог захаваецца галалёдзіца. У нядзелю ападкі ў выглядзе дажджу і мокрага снегу чакаюцца ў многіх раёнах Беларусі. Уначы і раніцай у паўночна-заходніх раёнах магчымы слабыя туман і галалёд, на асобных участках дарог — галалёдзіца. Тэмпература паветра ўначы ў суботу і нядзелю будзе вагацца ад мінус 2 градусаў да 5 цяпла, а ўдзень прагназуецца ад плюс 1 да плюс 8 градусаў.

Паводле папярэдніх прагнозаў айчынных спецыялістаў, у пачатку наступнага тыдня пад уплывам вобласці павышанага ціску ўмовы надвор'я пачнуць паляпшацца, ападкаў прагназуецца менш, толькі ў паўднёвай частцы краіны яшчэ захаваецца ўплыў атмасферных франтоў. Чакаецца, што ў панядзелак мокры снег і дождж будуць турбаваць нас толькі ў кароткачасовым фармаце пераважна па паўднёвай частцы Беларусі. У асобных раёнах магчымы туман і слабы галалёд. Месцамі ўначы будзе падмарожваць. Мінімальная тэмпература паветра ў панядзелак уначы складзе ад мінус 3 градусаў да 4 цяпла, удзень будзе ад плюс 2 да плюс 8. У аўторак чакаецца ўвогуле сонечнае надвор'е. Будзе пераважна без ападкаў, толькі па паўднёвым усходзе краіны прагназуюцца невялікія кароткачасовыя ападкі (мокры снег і дождж). У асобных раёнах туман, слабы галалёд. Тэмпература паветра ўначы складзе ад мінус 4 градусаў да 3 цяпла, а ўдзень будзе 2—9 цяпла.

**Сяргей КУРКАЧ.** *kurkach@zviazda.by*

# МОЦНАЙ ПАВОДКІ СІНОПТЫКІ НЕ ЧАКАЮЦЬ

— Паводка сёлета будзе крыху вышэйшая за тую, якая адзначалася летась, — расказала **начальнік Рэспубліканскага цэнтра па гідраметэаралогіі, кантролі радыеактыўнага забруджвання і маніторынгу навакольнага асяроддзя Мінпрыроды Марыя ГЕРМЯНЧУК.** — Але калі ўлічыць, што ў 2015 і 2016 гадах яе актыўнасць была даволі нізкая, то ніякай катастрофы мы не чакаем.

— Цікава, што талая вада пакуль што фарміруе максімальныя ўзроўні ў басейнах Сожа, Заходняй Дзвіны і Дняпра, — кажа Марыя Гермянчук. — А вось Заходні Буг, Бярэзіна і Прыпяць напаўняюцца ўжо дзякуючы ападкам. У гэтых рэках узроўні вады таксама павысяцца — дажджы будуць ісці амаль паўсюдна і на гэтым тыдні, і на наступным.

— Па нашых разліках, падтапленні магчымыя ў 16 раёнах краіны ў 51 населеным пункце, 4 садовых таварыствах, пабудаваных у поймах рэк, на 17 участках дарог і 11 мастах, — зазначыў **начальнік Рэспубліканскага цэнтра кіравання і рэагавання на надзвычайныя сітуацыі МНС Андрэй ЮРЖЫЦ.** — Ужо цяпер затоплены тры ўчасткі дарог — на Гомельшчыне і Віцебшчыне, — але сітуацыя там некрытычная. Мы арганізавалі пераправу на лодках. І аўтакрамы туды могуць па неабходнасці дастаўляць прадукты.

Калі ж населены пункт будзе адрэзаны вадой, мы туды падвязём прадукты харчавання. У нас ёсць тры судны на паветраных падушках, сфарміраваны 14 атрадаў. У іх маецца тэхніка, якая можа адпампаваць ваду і хутка дабрацца да месца здарэння. На баявых пастах вахту нясуць 2344 чалавекі і 1500 адзінак выратавальнай тэхнікі, тысяча да таго ж знаходзіцца ў рэзерве. Мы задзейнічаем і касмічны маніторынг: пры неабходнасці картаграфічны аналіз падтопленай тэрыторыі будзе рабіцца з калязямной прасторы. Паколькі вытокі асноўных праблемных рэк знаходзяцца ва Украіне і Расіі, то мы наладзілі кантакты са службамі МНС гэтых краін па абмене інфармацыяй.

Спецыялісты маніторацъ стан не толькі рэк, але і азёр, сажалак і вадасховішчаў. На гэтых вадаёмах лёд сыходзіць не так хутка з-за малога цячэння ці ўвогуле з-за яго адсутнасці. Там дагэтуль яшчэ захоўваецца лёд, аднак трываласць яго зараз ужо нулявая. Таму падарожжы па паверхні вадаёмаў і зімовую рыбалку давядзецца адкласці да наступнай зімы.

— Між іншым, 8 сакавіка на Чыжоўскім вадасховішчы ў сталіцы пад лёд праваліліся трое рыбакоў, — паведаміў **афіцыйны прадстаўнік Мінскага гарадскога ўпраўлення МНС Аляксандр ПАПКО.** — Драма разыгралася за сорак метраў ад берага. Да моманту прыбыцця падраздзяленняў двух небарак выцягнулі відавочцы, трэцяга выратавалі нашы байцы. Два з іх шпіталізаваны з дыягназам «пераахаладжэнне».

**Валяр'ян ШКЛЕННІК.**
*schklennik@zviazda.by*

■ Век вучыся

# З БЕСПРАЦОЎНАГА — У КІРОЎЦЫ ТРАМВАЯ

## Службы занятасці пашыраюць пералік прафесій для перападрыхтоўкі

**Сёлета спектр адукацыйных паслуг для мінчан папоўніўся новымі прафесіямі. Сярод іх — арматуршчык, электрамеханік па ліфтах, цесляр-бетоншчык, страхар, кіроўца трамвая і іншыя. Жыхары сталіцы, што звяртаюцца ў службу занятасці, з гэтага года могуць таксама прайсці навучальныя курсы па рэкламнай графіцы.**

Фота Надзеі БУЖАН.

— Новыя спецыяльнасці з'яўляюцца на падставе прагнозу рынка працы і яго патрэб у кадрах рабочых і спецыялістаў адпаведнай кваліфікацыі. Улічваюцца таксама прафесійныя запыты беспрацоўных і іх адукацыя, — тлумачыць **начальнік аддзела арганізацыі навучання грамадзян упраўлення занятасці насельніцтва камітэта па працы, занятасці і сацыяльнай абароне Мінгарвыканкама Вольга ТАРАСЮК.**

Усяго сталічная служба занятасці арганізуе падрыхтоўку па 33 прафесіях і спецыяльнасцях. Тэрмін навучання — да года. Так, за месяц можна атрымаць прафесію кладаўшчыка, за два — адміністратара, за тры — аператара кацельнай ці рабочага па комплексным абслугоўванні і рамонце будынкаў.

Летась у сталіцы на навучанне быў залічаны 1441 беспрацоўны. 65 працэнтаў з іх — мужчыны. У асноўным на курсы запісваюцца мінчане, старэйшыя за 30 гадоў. Сярод тых, хто праходзіў навучанне, грамадзян ва ўзросце 16—29 гадоў — 420 чалавек, з якіх 20 — непаўналетнія. Пераважная частка (67,5 працэнта) асвойваюць рабочыя прафесіі.

— Найбольшай папулярнасцю карыстаецца адукацыя па спецыяльнасцях адміністратара, кухара, слесара па рамонце аўтамабіляў, манціроўшчыка шын і шына-пнеўматычных муфтаў, сакратара, інспектара аддзела кадраў, цырульніка, электрагазазваршчыка, — расказала Вольга Тарасюк.

Гарадская служба занятасці практыкуе таксама такую форму дзейнасці, як навучанне па заказе наймальніка. Летась на курсы на такіх умовах было залічана 123 чалавекі. 96 мінчан асвоілі прафесію кіроўцы тралейбуса, 19 — машыніста электрацягніка. Рыхтавалі таксама кухараў, праграмістаў, цырульніка, ліфцёра, электрагазазваршчыка і кіроўцу пагрузчыка. Сёлета па заказах наймальнікаў плануецца таксама навучанне кіроўцаў трамвая, дзяжурных на атракцыёнах і гульнявым абсталяванні, кантралёраў-касіраў, прадаўцоў.

У цэлым па краіне летась на прафесійную падрыхтоўку, перападрыхтоўку і павышэнне кваліфікацыі службы занятасці накіравалі каля 11 тысяч беспрацоўных. Больш за ўсё накіраванняў выдадзена на Гомельшчыне (амаль дзве тысячы). А ў Магілёўскай вобласці палова тых, хто быў залічаны на курсы, навучаліся непасрэдна па заказе наймальнікаў. У Брэсцкай і Гомельскай абласцях такую гарантыю далейшага працаўладкавання меў кожны трэці «курсант», а ў сярэднім па краіне — амаль кожны чацвёрты.

У тройцы самых папулярных прафесій для перападрыхтоўкі беспрацоўных апынуліся аператар кацельнай, індывідуальны прадпрымальнік і прадавец.

Летась у Беларусі накіраванне на прафадукацыю атрымалі 5,2 працэнта беспрацоўных. Дзяржаўнай праграмай аб сацыяльнай абароне і садзейнічанні занятасці насельніцтва на 2016—2020 гады прадугледжана, што гэты паказчык павінен быць як мінімум 4,4 працэнта.

На перападрыхтоўку беспрацоўных выдаткоўваецца фінансаванне з дзяржаўнага пазабюджэтнага фонду сацыяльнай абароны насельніцтва. Гэтыя сродкі прызначаныя для арганізацыі навучання розных катэгорый асоб: вызваленых работнікаў, тых, хто шукае працу ўпершыню, нядбайных бацькоў, якія абавязаны кампенсаваць дзяржаўныя расходы на ўтрыманне дзяцей у інтэрнатах, і іншых. У прыярытэтным парадку на курсы накіроўваюцца беспрацоўныя, што маюць асаблівую патрэбу ў сацыяльнай абароне і не здольныя на роўных правах канкурыраваць на біржы. Новая рэдакцыя закона аб занятасці дазволіла таксама праходзіць прафадукацыю жанчынам, якія даглядаюць дзяцей ва ўзросце да трох гадоў. Гэта пашырае для маладых маці магчымасці атрымаць прафесію і працоўнае месца.

**Наталля ЛУБНЕЎСКАЯ.**
*lubneuskaya@zviazda.by*

■ Дэмаграфія

# Сталічных немаўлят павіншаваў міністр юстыцыі

**33 двойні і 3 тройні зарэгістравалі летась у Цэнтральным раёне Мінска, а за два месяцы 2017-га тут з'явілася ўжо 11 двойняў, так што можна смела казаць пра павышэнне нараджальнасці, спрагназаваў Алег СЛІЖЭЎСКІ, міністр юстыцыі Беларусі, які асабіста ўручыў пасведчанне аб нараджэнні тром немаўлятам.**

Акцыя «Слава жанчыне, якая дае жыццё» прайшла ў Рэспубліканскім навукова-практычным цэнтры «Маці і дзіця». Свой першы дзяржаўны дакумент і фотаальбом атрымалі Мікіта Кульбіцкі, Міхаіл Закрэўскі і Ева Крот.

**Летась у Беларусі нарадзілася амаль 119 тысяч немаўлят. Найбольш дзяцей зарэгістравана ў Мінску — больш за 26,7 тысячы, Брэсцкай вобласці — больш за 18,4 тысячы і Гомельскай вобласці — 18, 1 тысячы. Самыя папулярныя ў 2016-м імёны хлопчыкаў: Аляксандр, Арцём, Дзмітрый, Іван, Максім, дзяўчатак — Настасся, Ганна, Дар'я, Марыя і Сафія.**

Падобнае мерапрыемства орган юстыцыі арганізаваў упершыню, а кіраўнік міністэрства паабяцаў, што ўрачыстае віншаванне немаўлят і іх мам — адно з цэлага шэрагу свят, якія прыдумалі супрацоўнікі Мінюста, каб сёлета ў снежні адзначыць 100-годдзе з дня ўтварэння органаў ЗАГС Беларусі.

— Нараджэнне дзіцяці — гэта заўжды хвалюючая падзея і шчаслівы момант у сям'і для мам, татаў, іх блізкіх. Гэта таксама важна і для дзяржавы, бо кожнае немаўля — гэта новы маленькі грамадзянін, які, падросшы, будзе тварыць нашу далейшую гісторыю, будзе рабіць наша жыццё лепшым, — выказаўся Алег Сліжэўскі. — Хачу пажадаць вашым дзецям расці здаровымі, шчаслівымі і разумнымі. І каб іх жыццёвы шлях быў даўжынёю не менш за век.

**Ірына СІДАРОК.**
*sidarok@zviazda.by*


Центр Промышленной Оценки

• Организация аукционов
• Оценка всех видов имущества

**ИЗВЕЩЕНИЕ О ПРОВЕДЕНИИ ПОВТОРНОГО АУКЦИОНА**

| | | | |
|---|---|---|---|
| **Организатор аукциона** | ЗАО «Центр промышленной оценки», г. Минск, ул. Мележа, д. 5, корп. 2, пом. 1703, оф. 5 | | |
| **Продавец** | Смолевичское районное потребительское общество, Минская обл., г. Смолевичи, ул. Советская, д. 133 | | |
| **Предмет аукциона** | | | |
| Наименование | Общая площадь | Инвентарный номер | Адрес |
| **Лот №1** | | | |
| **Здание магазина** | 82,3 кв. м | 614/С-18990 | Минская обл., Смолевичский р-н, Усяжский с/с, д. Избицкое |
| **Составные части и принадлежности** | сарай | | |
| ***Сведения о земельном участке:*** пл. **0,0410 га** предоставлен продавцу на праве постоянного пользования для обслуживания здания магазина | | | |
| **Начальная цена с НДС 20% – 15 253 руб. 20 коп.** | | | |
| **Лот №2** | | | |
| **Магазин** | 89,9 кв.м | 614/С-34398 | Минская обл., Смолевичский р-н, Драчковский с/с, д. Синие Горы, ул. Центральная |
| ***Сведения о земельном участке:*** пл. **0,1071 га** предоставлен продавцу на праве постоянного пользования для обслуживания магазина | | | |
| **Начальная цена с НДС 20 % – 26 751 руб. 33 коп.** | | | |
| **Лот №3** | | | |
| **Здание магазина** | 95 кв. м | 614/С-18983 | Минская обл., Смолевичский р-н, Озерицко-Слободской с/с, д. Сосновая, ул. Центральная, д. 52Б |
| **Составные части и принадлежности** | пристройка, сарай, отмостка, два крыльца | | |
| ***Сведения о земельном участке:*** пл. **0,0600 га** предоставлен продавцу на праве аренды (срок действия по 04.10.2114) для обслуживания магазина №42 | | | |
| **Начальная цена с НДС 20% – 98 158 руб. 20 коп.** | | | |
| **Задаток 10%** от начальной цены предмета аукциона в белорусских рублях перечисляется на р/с №3012343260010, в Дирекции «ОАО Белинвестбанк» по г.Минску и Минской области, БИК 153001739, УНП 191021390, получатель платежа ЗАО «Центр промышленной оценки» | | | |
| **Срок подписания договора купли-продажи** | **10** рабочих дней после проведения аукциона | | |
| Порядок проведения аукциона, оформления участия в аукционе, определения лица, выигравшего аукцион, условия оплаты предмета аукциона, а также возмещения затрат и оплаты вознаграждения за организацию аукциона, оговорен в Условиях его проведения, размещенных на сайте организатора торгов www.cpo.by | | | |
| Предыдущее извещение о проведении аукциона опубликовано в газете «Звязда»: по лотам №1 и №2 от 24.12.2016, по лоту №3 – от 20.10.2016 | | | |
| **Дата и время проведения аукциона** | **12.04.2017** в 11.00 по адресу: **г. Минск, ул. Мележа, д. 5, корп. 2, пом. 1703, оф. 5, ЗАО «Центр промышленной оценки».** | | |
| **Дата и время окончания приема документов** | **10.04.2017** до 17.00 по адресу: **г. Минск, ул. Мележа, д. 5, корп. 2, пом. 1703, оф. 5, ЗАО «Центр промышленной оценки».** | | |
| **Контактные данные** | **+375-17-280-36-37, +375-29-317-95-42, Email: auction@cpo.by, www.cpo.by.** | | |

**Гродненский филиал РУП «Институт недвижимости и оценки»**

**ИЗВЕЩАЕТ О ПРОВЕДЕНИИ ПОВТОРНОГО АУКЦИОНА ПО ПРОДАЖЕ ИМУЩЕСТВА**

| Наименование | Характеристика |
|---|---|
| **ЛОТ 1** | |
| **Наименование объекта, краткая характеристика, адрес расположения, земельный участок, на котором расположен объект** | - незавершенное законсервированное капитальное строение, инв. №451/U-14874 (назначение – здание неустановленного назначения, наименование – магазин), площадью 0,0 кв. м, расположенное по адресу: г. Дятлово, ул. Новогрудская, 25. Расположено на земельном участке, кадастровый номер 422350100001001102, (назначение – строительство и обслуживание магазина, инженерных коммуникаций, автомобильной стоянки и подъездной дороги к нему), площадью 0,5701, расположенном по адресу: г. Дятлово, ул. Новогрудская, 25. Земельный участок имеет ограничения (обременения прав в использовании): земельный участок, расположенный в придорожной полосе (контролируемой зоне) автомобильной дороги, код 7,1, площадью 0,0721 га; земельный участок, расположенный в охранных зонах линий связи и радиофикации, код 13,1, площадью 0,0062 га.<br>- сооружение, инв. №411/С-15592 (назначение – сооружение специализированное автомобильного транспорта и автодорожного хозяйства 3 06 02, наименование – автодром), площадью 3655,0 кв. м, расположенное по адресу: г. п. Большая Берестовица, ул. Восточная, 19. Расположено на земельном участке, кадастровый номер 420455100001001132, (назначение – земельный участок для размещения объектов иного назначения 1 16 00 (для обслуживания сооружений автодрома)), площадью 0,3655, расположенном по адресу: г. п. Большая Берестовица, ул. Восточная, 19. Земельный участок имеет ограничения (обременения прав в использовании): земли, расположенные в водоохранных зонах водных объектов, код 4.1, площадью 0,3655 га.<br>- сооружение, инв. №411/С-15580 (назначение – сооружение специализированное автомобильного транспорта и автодорожного хозяйства 3 06 02, наименование – автомобильная стоянка), площадью 2132,0 кв. м, расположенное по адресу: г.п. Большая Берестовица, ул. Анохина, 24, автомобильная стоянка, периметр 192,9 м. Расположено на земельном участке, кадастровый номер 420455100001001131, (назначение – земельный участок для размещения объектов автомобильного транспорта (автостоянок и гаражей)), площадью 0,2712, расположенном по адресу: г.п. Большая Берестовица, ул. Анохина, 24. Земельный участок имеет ограничения (обременения прав в использовании): земли, расположенные в водоохранных зонах водных объектов |
| **Начальная цена продажи** | 348 725,76 р. (триста сорок восемь тысяч семьсот двадцать пять рублей семьдесят шесть копеек) с учетом НДС |
| **Сумма задатка** | 17 436 р. (семнадцать тысяч четыреста тридцать шесть рублей) |
| **Условия аукциона** | Без условий |
| **Продавец** | Гродненское областное потребительское общество, 230023, г. Гродно, ул. 1 Мая, 28, тел. 72-30-50, факс 72-00-67 |
| **Организатор торгов** | Гродненский филиал РУП «Институт недвижимости и оценки», г. Гродно, ул. Врублевского, д. 3, каб. 209, тел.: 41-98-32, 45-05-38 |
| **Условия оплаты** | По договоренности сторон |
| **Срок заключения договора купли-продажи** | Не позднее 20 рабочих дней с момента подписания протокола аукционных торгов |
| **Номер р/с для перечисления задатка** | 3012579170017 в Дирекции ОАО «Белинвестбанк» по Гродненской области, код банка 153001739, УНП 500833225 |

**Аукцион состоится 24 марта 2017 г. в 11.00 по адресу: Гродненская область, г. Гродно, ул. Врублевского, 3, 209**

К участию в аукционе допускаются физические лица, юридические лица и индивидуальные предприниматели, подавшие организатору аукциона в названный в извещении срок заявление с приложением необходимых документов и внесшие в установленном порядке на указанный в извещении текущий (расчетный) счет сумму задатка, получившие билеты участников аукциона с указанием даты регистрации заявления и заключившие с организатором аукциона соглашение о правах и обязанностях сторон в процессе подготовки и проведения аукциона.

Для участия в аукционе в указанный в извещении срок в Гродненский филиал РУП «Институт недвижимости и оценки» подается заявление на участие в аукционе со следующими документами:

заверенная банком копия платежного поручения о внесении суммы задатка на текущий (расчетный) счет, указанный в извещении;

*юридическим лицом – резидентом Республики Беларусь* – копия документа, подтверждающая государственную регистрацию юридического лица;

*индивидуальным предпринимателем* – документ, подтверждающий государственную регистрацию индивидуального предпринимателя, и его копия, которая заверяется организатором аукциона;

*юридическим лицом – нерезидентом Республики Беларусь* – легализованные в установленном порядке копии учредительных документов и выписка из торгового реестра страны происхождения (выписка должна быть подготовлена в течение шести месяцев до подачи заявления на участие в аукционе) либо иное эквивалентное доказательство юридического статуса в соответствии с законодательством страны происхождения; документ о финансовой состоятельности, выданный обслуживающим банком или иной кредитно-финансовой организацией, с удостоверенным переводом на белорусский или русский язык.

При подаче документов на участие в аукционе организатору аукциона предъявляются:

представителем юридического лица, индивидуального предпринимателя – доверенность (документ, подтверждающий полномочия должностного лица) и документ, удостоверяющий личность этого представителя;

физическим лицом – документ, удостоверяющий личность физического лица;

представителем физического лица – доверенность и документ, удостоверяющий личность представителя.

Прием заявлений на участие в аукционе со всеми необходимыми документами заканчивается в установленные организатором аукциона день и время, указанные в извещении. Заявления, поступившие после установленного срока, не рассматриваются. Сроком поступления заявления является дата его регистрации в журнале регистрации заявлений на участие в аукционе. Организатор аукциона имеет право снять предмет аукциона с торгов в любое время, но не позднее чем за 3 календарных дня до назначенной даты проведения аукциона, о чем организатором аукциона извещаются участники аукциона.

В процессе торгов начальная цена повышается аукционистом до тех пор, пока только один участник согласится приобрести предмет торгов. Данный участник объявляется победителем торгов. Если аукцион признан несостоявшимся в силу того, что заявление на участие в нем подано только одним лицом, предмет аукциона продается этому лицу при его согласии по начальной цене, увеличенной на 5 процентов.

**Заявления на участие в аукционе принимаются по адресу: г. Гродно, ул. Врублевского, 3, каб. 209, с 8.30 до 17.30 (понедельник – четверг) и с 8.30 до 16.30 (пятница). Последний день приема заявлений – 20 марта 2017 г. до 15.00**

**Телефоны для справок: 45-05-38, 41-98-32– Гродненский филиал РУП «Институт недвижимости и оценки»**
*http://grodnoino.by/*

■ Прадметная размова

## Гурт «NAVIBAND»:

# «МЫ — ТАЛІСМАНЫ АДНО ДЛЯ АДНАГО»

**Беларускія артысты падорацьфанатам «Еўрабачання» стужкі з нацыянальнай сімволікай**

**Да старту «Еўрабачання-2017» у Кіеве засталося менш як два месяцы, а гурт «Naviband», які сёлета прадстаўляе Беларусь, здаецца, зусім не напружваецца на гэты конт. 8 сакавіка артысты выступілі ў Гродне, хутка адбудуцца канцэрты ў Баранавічах, Гомелі і Наваполацку, далей запланаваны паездка ў Маскву на спектакль Яўгена Грышкаўца, з якім гурт плённа супрацоўнічае, і выступленне ў Мінску... Таму ледзь не з парога я прычапілася да салістаў гурта Ксеніі Жук і Арцёма Лук'яненкі з пытаннем: няўжо так упэўнены ў сваіх сілах, каб сумяшчаць падрыхтоўку да міжнароднага конкурсу з канцэртным турам?**

— Ну, а як інакш? — здаецца, крыху здзіўляецца Арцём. — Канешне, мы ўсведамляем, што «Еўрабачанне» — вельмі важны крок у жыцці, і адказна да яго рыхтуемся. Але ж мы музыканты, мы гурт, каманда, таму павінны трымаць сябе ў форме!

— Мы запісалі новы альбом, і натуральна, мусім прадставіць яго слухачам у розных гарадах, — дадае Ксенія. — Тым больш, гэта не дадатковая нагрузка, хутчэй наадварот — мы адпачываем на гэтых канцэртах, пераключаемся з напружанай працы на стасункі з любімымі слухачамі. Так што адно аднаму не замінае, і чатыры канцэрты на месяц — далёка не насычаны гастрольны тур.

***— Тады раскажыце, на якім этапе падрыхтоўка да «Еўрабачання» і хто ўваходзіць у вашу каманду?***

**Арцём**: Цяпер мы шліфуем песню, займаемся з педагогам па вакале, выступаем у суседніх краінах — былі ва Украіне, на чарзе яшчэ Латвія, магчыма, Літва, а таксама выступленне ў Ізраілі і ў Амстэрдаме (там традыцыйна праходзіць афіцыйная вечарынка ўсіх удзельнікаў). Ужо сфарміравалася каманда, у якой кожны чалавек адказвае за пэўны аспект конкурснай падрыхтоўкі і, што немалаважна, з якімі побач нам камфортна працаваць. Гэта наш піяр-менеджар Сяргей Андрыянаў, які прапанаваў заспяваць па-беларуску песню Джамалы (*«1948» — кампазіцыя, з якой украінская спявачка выйграла леташняе «Еўрабачанне». —* **Аўт.**). Канешне, Вольга Шлягер і Вольга Саламаха, якія адказваюць за беларускую дэлегацыю на конкурсе і кантралююць усе арганізацыйныя моманты. Стыліст-дызайнер Сяргей Вярынскі, які працуе над нашымі вобразамі і над прамапрадукцыяй, — і менавіта ён прыдумляе канцэртныя ўборы для сцэны «Еўрабачання». Над графікай працуе мастак Марына Назарава. Вельмі дапамагае выкладчык па вакале Вольга Драздова, у якой вялікі вопыт працы менавіта для «Еўрабачання» — ды ўсю каманду пайменна, напэўна, мы проста зараз не прыгадаем. На конкурснай сцэне нас будзе падтрымліваць бэк-вакал, а ў зале — бацькі і сябры, якія спецыяльна прыедуць у Кіеў.

***— У апошнія дні зімы ў гурта прайшла афіцыйная фотасесія да конкурсу. Акрамя нацыянальных строяў, асаблівы сэнс фотасесіі надала старажытная кніга — рарытэтная Біблія Францыска Скарыны з архіваў Нацыянальнай бібліятэкі Беларусі...***

**Арцём**: Канешне, трэба было адштурхнуцца ад значнага гістарычнага факта, каб падкрэсліць гісторыю і веліч беларускай культуры. Таму, калі абмяркоўвалі ідэю фотасесіі, вырашылі не проста апрануцца ў беларускія кашулі, але і ўзяць у рукі скарынаўскую Біблію. Ідэя супала з 500-годдзем беларускага кнігадрукавання — лічу, гэта зоркі сышліся выдатным чынам. Некаторыя прыхільнікі цікавіліся, чаму ў нас з Ксюшай уборы не па памеры, занадта вялікія. Тут зноў жа ўсё не проста так. Мы не любім біць у лоб відавочным пасылам, а хочам абудзіць у людзей іх уласныя згадкі. Вялікія кашулі — сімвалы нацыянальнай культуры, а мы — толькі малыя яе часцінкі. Вельмі прыемна, што многія фанаты «Еўрабачання» называюць нас пасламі беларускай культуры на конкурсе — хоць гэта, безумоўна, не толькі вялікі гонар, але і вялікая адказнасць.

**Ксенія**: Таму ў фотасесіі няма нічога штучнага і наўмысна прыдуманага, мы насамрэч вельмі любім і шануем свае карані і заўжды стараемся іх трымацца.

***— Вы чатырнаццатыя па ліку беларускія дэлегаты на «Еўрабачанні», але першыя, хто прадставіць на ім песню на роднай мове. Пасля перамогі ў нацыянальным адборы вы запэўнівалі, што не дабавіце ў тэкст ні слоўца на англійскай...***

**Арцём**: Так, у тэксце нічога не змянілася. Па-першае, у беларускіх удзельнікаў ужо былі папярэдне 13 спроб спяваць на англійскай — паспяховымі можна назваць хіба некалькі з іх. А па-другое, я лічу, беларускамоўная песня — гэта прарыў для нашай культуры і для сённяшняга пакалення, якому важна, каб беларуская мова прагучала на ўсю Еўропу. Тым больш, сёлетні слоган «Еўрабачання» — «Святкуй разнабаковасць» — як мага лепей дае ўдзельнікам магчымасць прадставіць нацыянальную разнастайнасць.

***— Нягледзячы на тое, што ваша перамога ў нацыянальным адборы выглядала самай «бяскроўнай» за апошнія некалькі гадоў, усё адно гучала пэўная крытыка — у прыватнасці, да празмернай эмацыянальнасці Ксюшы. Да заўваг вы прыслухоўваецеся?***

**Арцём**: У большай ступені прыслухоўваемся да крытыкі тых людзей, з якімі ідзём побач у творчасці. А меркаванне тых, каго мы не ведаем, можа быць прадузятым проста таму, што людзі нас не зразумелі... Усіх не наслухаешся, усім не дагодзіш. Наша пазіцыя — рабіць перадусім так, як адчуваем мы самі.

**Ксенія**: Да кожнай песні, да кожнага выступлення мы падыходзім з душой, шчыра і адкрыта, каб людзі бачылі, што мы такія, як ёсць насамрэч, не ўпадабняемся да кагосьці, не надзяваем маскі. У падрыхтоўцы да «Еўрабачання» мы таксама прытрымліваемся гэтага прынцыпу.

***— Часы прома-пакетаў «па-багатаму», напэўна, ужо мінулі, крызіс усіх прымусіў эканоміць, але сувенірная прадукцыя ўсё ж важнасці не страціла. Ці вядома ўжо, што павязе ў Кіеў «Naviband»?***

**Арцём**: Гэта абавязкова будзе стужка з нашым лагатыпам, які ўтрымлівае элементы беларускага арнаменту — сімвалы Зямлі і Сонца. Падобныя стужкі мы дарылі, калі былі на нацыянальным адборы ва Украіне, і ўбачылі, што людзям яны даспадобы. Гэта якраз не пафасна, не пошла, але ад душы і падкрэслівае нашу лінію. Безумоўна, прома-папка будзе ўключаць інфармацыю пра нас, англамоўны тэкст песні, фота, аўдыя- і відэаматэрыялы. Астатняе пакуль вырашаецца.

***— Я, можна сказаць, прадстаўнік мэтавай аўдыторыі «Еўрабачання»: хатняя гаспадыня, якая ў маі абавязкова ўключыць тэлевізар, каб паглядзець відовішчнае шоу. Чым вы «зачэпіце» мяне за 3 хвіліны песні, каб вымусіць узяцца за тэлефон і галасаваць?***

**Арцём**: Ксюшынымі ямачкамі на шчоках... Не? Тады прастатой і непадробнасцю. Як мы адчуваем, цяпер вельмі важна паказаць тое, чаго не было да цябе, сказаць, хто ты ёсць. Мы — беларусы, і я лічу, што еўрапейцам будзе цікава пачуць, як гучаць наша музыка і мова.

**Ксенія**: А яшчэ, канешне, рэфрэнам «Хэй-хэй»! Гэта тое, я спадзяюся, што запомніцца і будзе спявацца на кожнай мове.

***— Папярэднія беларускія ўдзельнікі падказвалі вам, да чаго рыхтавацца і чаго чакаць непасрэдна на конкурсе?***

**Арцём**: Так, некаторыя парады нам даў Юра Вашчук, Юзары падзяліўся сваім досведам. Цяпер мы разумеем, чаму яны казалі: «Еўрабачанне» — нялёгкая праца, і, мабыць, не кожнаму артысту варта ў яе ўвязвацца».

**Ксенія**: Не, я жадаю кожнаму паспрабаваць свае сілы, але трэба быць моцным, асабліва псіхалагічна.

**Арцём**: Цудоўна, што мы з Ксюшай удваіх ідзём па гэтым шляху, у нас ёсць падтрымка адно аднаго, што б ні здарылася.

**Ксенія**: Мы нават больш, чым падтрымка, мы — талісманы адно для аднаго. Бо калі адзін у чымсьці сумняваецца, не ўпэўнены ва ўласных сілах, то другі зможа даць яму патрэбны штуршок, гэткі чароўны выспятак, якога часам вельмі не хапае, каб рухацца далей.

***— Летась чарговы раз змяніліся правілы галасавання на «Еўрабачанні», і цяпер інтрыга вакол пераможцы трымаецца да апошніх імгненняў. На ваш погляд, якая сістэма больш справядлівая? Перавагу мусяць мець гледачы або прафесійнае журы?***

**Арцём**: Мне здаецца, хоць шоу робіцца дзеля гледачоў, але ўсё ж меркаванне прафесійнага журы вельмі важнае, і яго нельга ігнараваць, бо музычныя эксперты заўважаюць рэчы, на якія простая публіка і ўвагі не звяртае. А непрадказальны вынік, які часам прыносіць сума ацэнак журы і гледачоў, — гэта выдатна, гэта інтрыга, а значыць, гэта цікава яшчэ большай колькасці людзей.

**Ксенія**: 50/50 — мяркую, самая ўдалая формула галасавання. У творчасці ўсе ацэнкі наогул суб'ектыўныя, і толькі сума розных, нават палярных, меркаванняў дае аптымальны вынік.

***— Для шэрагу беларускіх артыстаў конкурс з розных прычын, на жаль, стаў не адпраўной кропкай, а хутчэй, парталам у творчы нябыт. Вы не баіцеся «праклёну Еўрабачання»?***

**Арцём**: Думаю, у нас ужо склалася свая публіка, якая нас «падпітвае» на кожным канцэрце, падтрымлівае і будзе падтрымліваць. Канешне, прадугледзець усе сцэнарыі развіцця падзей немагчыма, але ў нас настрой вельмі пераможны, мы скіраваныя найлепшым чынам прадставіць сваю краіну.

**Ксенія**: Калі думаць аб тым, хто што скажа пасля «Еўрабачання» — нічога не атрымаецца. Таму я не люблю загадваць і смяшыць Бога будаваннем далёкіх планаў. Трэба адказваць за бягучы момант і рабіць усё, каб захаваць упэўненасць у сабе, не згубіць той драйв і шчырасць, якую ўпадабалі слухачы і журы ў нацыянальным адборы.

**Вікторыя ЦЕЛЯШУК.**

***Больш поўную версію чытайце на сайце «Звязды» www.zviazda.by.***

**Сёння букмекеры, якія часта ўгадваюць пераможцаў шоу, бачаць у ліку фаварытаў Італію, Швецыю і Расію (нягледзячы на тое, што апошняя дагэтуль не назвала свайго прадстаўніка і наогул абмяркоўвае магчымы байкот шоу). Прадказаць, ці трапіць у спіс лідараў сёлета Беларусь, пакуль што проста немагчыма. Але «Naviband» такія непадробна шчырыя і сапраўдныя, поўныя, нібы бярозавік, жыццёвай энергіі і правільна «зараджаныя» светлымі эмоцыямі, што вельмі хочацца пажадаць ім — і нам усім — удачы. Сачыце за ямачкамі на шчочках!**


## СА «ЗВЯЗДОЙ» — УСЁ Ў ПАРАДКУ

**Калі вы падпісаліся на газету «Звязда» на II квартал або I паўгоддзе 2017 года — запаўняйце картку ўдзельніка, выразайце і дасылайце да 7 красавіка 2017 года ў рэдакцыю на адрас: вул. Б. Хмяльніцкага, 10А, 220013, г. Мінск.**
**Сярод падпісчыкаў 12 красавіка 2017 года будуць разыграны 7 прасаў Tefal і суперпрыз — пыласос Bosch. Вынікі будуць апублікаваны ў газеце «Звязда» да 22 красавіка 2017 года.**
**Прызы можна будзе атрымаць у рэдакцыі па 30 чэрвеня 2017 года пры падачы квітанцыі аб падпісцы на «Звязду» на II квартал або I паўгоддзе 2017 года і пашпарта. Пасля 30 чэрвеня выдача прызоў спыняецца і прэтэнзіі падпісчыкаў не прымаюцца. Умовы рэкламнай гульні «Са «Звяздой» — усё ў парадку!» чытайце ў нумары 43 газеты «Звязда» ад 3 сакавіка 2017 года.**
**Тэлефон для даведак (017) 284 44 04.**
**Тэрмін правядзення гульні — з 04.03.2017 па 30.06.2017 года.**

Пасведчанне аб дзяржаўнай рэгістрацыі № 2944 ад 01.03.2017 года, выдадзена Міністэрствам антыманапольнага рэгулявання і гандлю Рэспублікі Беларусь.

Пылесос Bosch

Прас Tefal

**Картка ўдзельніка — падпісчыка «Звязды» на II квартал і I паўгоддзе 2017 года**

Прозвішча, імя, імя па бацьку ______________________

______________________________________________

Падпіска аформлена і аплачана ў ______________________
(аддзяленне сувязі)
на II квартал і I паўгоддзе 2017 года

Хатні адрас і тэлефон (абавязкова) [          ] (індэкс) __________

______________________________________________

______________________________________________

Удачы ў розыгрышы!

■ Сядзі і глядзі

## Да блізкіх далёка, да далёкіх блізка

Што: **«ЦЕШЧА»**
Калі і дзе: **«Беларусь 3», 13 сакавіка ў 16.35**

...Людзі розных узростаў і характараў, многія з якіх перажылі разам цяжкія ваенныя і пасляваенныя гады і дапамагалі адно аднаму ва ўсім, незаўважна перайшлі ад добрасуседскіх стасункаў да суседскіх звад. Падбухторшчыкам большасці сварак стала Клаўдзія Іванаўна — жанчына жыццёва цэпкая, але невялікага розуму.

Больш за ўсіх ад бесцырымоннага характару маці пакутуе яе дачка Наташа — у адпаведнасці з уласнымі ўяўленнямі пра «сапраўднае шчасце» Клаўдзія Іванаўна забараняе дачцэ, будучаму вучонаму, будаваць асабістае жыццё з простым шафёрам і старанна разбурае гэтыя стасункі, знаходзячы больш выгаднага кандыдата — рэпетытара, кандыдата навук. Але дзяўчына, даведаўшыся пра гэтыя планы, разам з каханым збягае з дома...

Што цікава, ролю Мінска ў гэтай карціне, выпушчанай у 1973 годзе «Беларусьфільмам», часткова выконвае Севастопаль, дзе быў зняты шэраг сцэн.

Што: **«СТЭПФАРДСКІЯ ЖОНКІ»**
Калі і дзе: **«Культура», 18 сакавіка ў 23.40**

Джаана разам з мужам і дзецьмі пераязджае ў невялікі гарадок Стэпфард, які на першы погляд — жывая пастаральная карцінка: чысціня, прыязныя суседзі, спакой і бяспека на вуліцах. Адно толькі насцярожвае: мясцовыя жанчыны не цікавяцца нічым, акрамя хатняй гаспадаркі, у той час як іхнія мужы рэгулярна наведваюць закрытае «Таварыства мужчын». Джаана знаходзіць эмансіпіраваную сяброўку з нядаўніх пераселенцаў, аднак праз нейкі час тая пертвараецца з ідэйнай феміністкі ў тыповую стэпфардскую хатнюю гаспадыню... Выпадкова жанчына даведваецца, што ідэальныя мясцовыя жонкі — не жывыя людзі, а дублікаты-робаты. Прабраўшыся ў «Таварыства мужчын», Джаана натыкаецца... на ўласнага двайніка!

Даросчы, у гэтай карціны існуе рымейк 2004 года. У сучаснай версіі, зробленай у жанры «чорнай камедыі», гераіня не толькі застаецца сабой, але і помсціць мясцовым «вынаходнікам», знаходзячы на тых управу.

Што: **«ПА СЯМЕЙНЫХ АБСТАВІНАХ»**
Калі і дзе: **АНТ, 19 сакавіка ў 13.00**

...З чаго пачынаецца канфлікт пакаленняў, якія жывуць пад агульным дахам — з непамытай талеркі, з розніцы ў біярытмах, са спрэчкі дзвюх гаспадынь на адной кухні? А мо, з галоўнай дылемы: наладзіць свой камфорт за кошт сваякоў альбо ахвяраваць сваімі жаданнямі, каб не перашкаджаць блізкім? Уласна, менавіта гэта адбываецца з маладой сям'ёй, якая жыве ў адной кватэры з цешчай. Героі вырашаюць разысціся інтэлігентна і разменьваць кватэру... Гэтыя пошукі дазваляюць не толькі захаваць мір паміж пакаленнямі, але і наладзіць асабістае жыццё адзінокай жанчыны сярэдніх гадоў, якая раптам апынулася на месцы нявесткі, вымушанай жыць з бацькамі мужа ■

## Панядзелак, 13 сакавіка

### Беларусь 1

**6.00, 7.20, 8.15** Добрай раніцы, Беларусь!
**7.00, 8.00, 9.00, 12.00, 15.00, 19.00, 23.40** Навіны.
**7.05, 8.05** Навіны эканомікі.
**7.10, 8.10, 19.40, 23.20** Зона Х.
**9.10** Галоўны эфір.
**10.20** Клуб рэдактараў.
**11.00, 13.00, 16.00** 90 секунд.
**11.05, 13.10 Меладрама «Калі зацвіце багун».***
**15.15, 18.40** Навіны рэгіёна.
**15.25, 16.30 Серыял «Сваты-5».***
**17.40** Беларуская часінка.
**19.20** Арэна.
**20.00** «Форум» з Дзмітрыем Бачковым.
**21.00** Панарама.
**21.45 Серыял «След».*****
**23.55** Дзень спорту.
**0.10 Серыял «Жыць спачатку». 1-я серыя.*****

### Беларусь 2

**7.00** Тэлераніца.
**9.05 Фільм для дзяцей «Залаты гусак».**
**10.35, 22.35** Тэлебарометр.
**11.10** Капейка ў капейку.
**11.45 Серыял «Шчаслівыя разам-4».*****
**13.35** «Каханне анлайн». Рэаліці-шоу.
**14.45, 21.25, 22.05** «Паненкасялянка». Рэаліці-шоу.
**16.00** «Універ-шэф».
**16.35 Меладрама «Магія месяцовага святла».***
**18.25** Рэпарцёр.
**19.15** Суперлато.
**20.10** «Вяселле ўслепую». Рэаліці-шоу.
**22.00** КЕНО.
**22.40** «Вярніце мне прыгажосць». Медыцынскае рэаліці.
**23.45** «Пін_код». Інтэрактыўны маладзёжны праект.

### Беларусь 3

**7.00** «Дабраранак».
**7.35** «Беларуская кухня». Верашчака.
**8.00, 12.00, 20.20** «Калейдаскоп». Навіны культуры.
**8.20** «Майстры і куміры». Паэт Леанід Дранько-Майсюк.
**9.10, 14.15 «Вой, ма-мач-кі!» Меладрама, 1—2-я серыі.***
**11.00** М/ф.0
**11.05** «Гітара па крузе».
**12.15** «Нацыянальны хіт-парад».
**13.10** «Размаўляем па-беларуску». Тэлевіктарына.
**13.35** «Героі. Асабовая справа». Анатоль Луначарскі.*
**16.00, 21.05** «Сгынены палёт «Тхароў». Дак. фільм.*
**16.35, 21.40 «Цешча». Меладрама.***
**17.45, 22.50 «Міравы хлопец». Прыгоды.***
**19.00** Юбілейны канцэрт заслужанага артыста Рэспублікі Беларусь Уладзіміра Перліна.
**20.40** «Калыханка».

### Беларусь 5

**7.35** Хакей для ўсіх.
**8.00** Тэніс. Турнір WTA. Індыян — Уэлс.
**10.00** Футбол. Кубак Беларусі. 1/4 фіналу. Першы матч. «Дынама-Мінск» — «Дынама» (Брэст).
**11.50** Хакей. Чэмпіянат Беларусі. Другі паўфінал. Першы матч. «Нёман» (Гродна) — ХК «Гомель».
**13.40** Біятлон. Этап Кубка свету. Кантыялахці. Спрынт. Мужчыны.
**14.50** Біятлон. Этап Кубка свету. Кантыялахці. Спрынт. Жанчыны.
**16.20** Хакей. КХЛ. Усходняя канферэнцыя. 1/2 фіналу. Трэці матч. «Барыс» (Астана) — «Металург» (Магнітагорск). (У перапынках — PRO спорт. Навіны.)
**18.50** Футбол. Ліга чэмпіёнаў УЕФА. Відэачасопіс.
**19.20** Хакей. Чэмпіянат Беларусі. Другі паўфінал. Другі матч. «Нёман» (Гродна) — ХК «Гомель». (У перапынках — PRO спорт. Навіны.)
**21.30** Час футбола.
**22.15** PRO спорт. Вынікі тыдня.
**23.00** Біятлон. Этап Кубка свету. Кантыялахці. Гонка пераследу. Мужчыны.
**23.55** Біятлон. Этап Кубка свету. Кантыялахці. Гонка пераследу. Жанчыны.

### АНТ

**6.00, 6.30, 7.00, 7.30, 8.00** (з субцітрамі), **8.30, 9.00** (з субцітрамі), **11.00, 13.00, 16.00, 18.00** (з субцітрамі), **20.30** Нашы навіны.
**6.05, 8.05** «Наша раніца».
**9.05** Контуры.
**10.00** «Жыць здарова!»
**11.05, 13.05, 16.15, 18.15** (з субцітрамі), **21.00** Навіны спорту.
**11.10** «Модны прыгавор».
**12.10** «Сам-насам з усімі».
**13.10** «Мужчынскае/Жаночае».
**14.15, 16.20** «Час пакажа».
**16.55** «Давай пажэнімся!»
**18.20 Серыял «Татавы дочкі».**
**19.00** «Чакай мяне».
**20.00** Час.
**21.05** «Справа прынцыпу».
**22.15** «Усё складзецца».
**22.55 Маст. фільм «Валанцаска — анёлы зла».******
**1.00** Начныя навіны.

### СТБ

**6.00, 7.30, 10.30, 13.30, 16.30, 19.30, 22.30** «24 гадзіны».
**6.10, 17.25** «Міншчына».
**6.20, 7.45** «Раніца. Студыя добрага настрою».
**7.40, 20.10. 23.00** «СТБ-спорт».
**8.30** «Тыдзень».
**9.25** «Вялікае снеданне».
**10.05** «Усім па катку».
**10.45, 0.00 «Знахар». Серыял.**
**12.30, 17.35** «Званая вячэра».
**13.50** Дакументальны праект: «Іншапланецяне таксама людзі».
**14.35** «Самая карысная праграма».
**15.30** «Рамонт па-сумленнаму».
**16.00 «Следакі». Серыял.**
**16.50** «Вялікі горад».
**18.35** «Самыя шакіруючыя гіпотэзы».
**20.00** «Сталічныя падрабязнасці».
**20.15** «Ваенная тайна».
**23.05** «Тайны Чапман».
**1.30 Маст. фільм «Цыган». 1—2-я серыі.***

### МІР

**6.00** М/ф «Маша і Мядзведзь».0
**7.30** Добрай раніцы, свет!***
**9.00, 1.20 Маст. фільм «Сламы мае сябры».*****
**12.30** «Цяжар абеду».*
**13.00, 16.00, 19.00** Навіны (бягучы радок).
**13.15** «Няма праблем!»***
**14.55** Дак. фільм «Сямейныя драмы».***
**16.15 Серыял «Вяртанне Мухтара-2».*****
**19.20, 4.20 Серыял «Закон і парадак».*****
**22.10 Маст. фільм «Сядзелка».*****
**0.05 Серыял «Спрут».*****

### РТР—Беларусь

**7.00** «Раніца Расіі».
**10.00** «Карціна свету».
**10.55** Надвор'е на тыдзень.
**11.00, 14.00, 17.00, 20.00** Весткі.
**11.40** Ток-шоу «Што адбываецца».
**12.50** «Пакой смеху».
**13.35** «Наша справа».
**13.50, 16.50, 19.50, 23.00** Навіны — Беларусь.
**14.35** «Пра самае галоўнае». Ток-шоу.
**15.40** «Прамы эфір».
**17.20 Серыял «Вераніка. Уцякачка».**
**19.15, 20.40 Серыял «Кранутая».**
**22.00, 23.10 Серыял «Кругаварот».**
**0.15** «Вечар з Уладзімірам Салаўёвым».

### НТБ—Беларусь

**5.55** «Астрапрагноз».
**6.00, 7.00, 8.00, 10.00, 13.00, 16.00, 19.00** Сёння.
**6.10** «Таямнічая Расія».***
**7.10, 8.05 Серыял «Адвакат».*****
**9.00 Серыял «Вяртанне Мухтара».*****
**10.20 Серыял «Пчаляр».*****
**12.00** Суд прысяжных.
**13.25, 16.30** Агляд. Надзвычайнае здарэнне.
**14.05 Серыял «Курортная паліцыя».*****
**17.00 Серыял «Вуліцы разбітых ліхтароў».*****
**18.00** «Гаворым і паказваем». Ток-шоу.
**19.40 Серыял «Ляснік. Свая зямля».*****
**21.25 Серыял «Паляванне на д'ябла».*****
**23.10** «НЗ.by».
**23.30** «Вынікі дня».
**0.00** «Таксама людзі». Святлана Захарава.

### 8 канал

**7.00** Раніца на «Васьмым».
**11.00 Драма «Лёгкія паводзіны».**
**12.30** Дак. фільм.
**13.30 Меладрама «Ганна і кароль».**
**15.55, 19.20, 21.00, 23.55** «Надвор'е».
**16.00** «Мультпарад».
**17.20 Серыял «Каўчэг».**
**18.30 Серыял «Лэдзі-дэтэктыў».**
**19.25 Серыял «Каралеўства».**
**20.50** «Вечарніца».
**21.05 Драма «Чужая душа — цёмны лес».**
**23.30** М/ф для дарослых.

### ВТБ

**6.00** «Турбаміксер».
**7.00** М/ф «Ёка».
**7.30** М/ф «Смяшарыкі».
**7.45** М/ф «Маша і Мядзведзь».
**8.00** «Ералаш».
**8.30, 16.50** Серыял «Варонiны».
**9.40** Камедыя «Бландзінка ў эфіры».
**11.40, 1.30** Скетч-шоу «6 кадраў».
**12.00, 5.00** Серыял «Сакратар».
**13.00** «Пашпарт за 24 гадзіны».
**14.00** «Новае жыццё».
**15.00** «Узважаныя людзі».
**18.00** «Уральскія пельмені».
**19.20** Серыял «Мамачкі».
**20.20** Серыял «Закрытая школа».
**21.30** Баявік «16 кварталаў».
**23.30** Серыял «Месяц».
**0.30** Серыял «Маладзёжка».
**2.00** «Не можа быць!»
**3.00** Серыял «Бязмоўны сведка».
**4.00** Серыял «Амазонкі».

### Культура

**7.00** «Еўраньюс».
**10.00, 15.00, 19.30, 23.30** Навіны культуры.
**10.15, 1.40** «Назіральнік».
**11.15** «Брыялін». Маст. фільм.
**13.05, 18.20** Сусветныя скарбы.
**13.20** «Гонар мундзіра». Дак. фільм.
**14.00** «Лінія жыцця». Мікалай Лебедзеў.
**15.10** «Дзённы цягнік». Маст. фільм.
**16.45** Ганне-Сафі Мутэр, Чэн Рэйс, Зубін Мета, Сейджы Азава і аркестр Венскай філармоніі. Канцэрт у Токіа, 2016.
**18.35** Юбілей Маквалы Касрашвілі. «Каханне і страсць ураўнаважанага чалавека». Дак. фільм.
**19.15** «Добрай ночы, малыя!»
**19.45** Галоўная роля.
**20.05** «Правілы жыцця».
**20.30** «Сацi. Нясумная класіка...»
**21.10** «Тым часам».
**21.55** «Больш чым каханне». Сяргей Вавілаў і Вольга Багрыноўская.
**22.35** 80 гадоў Уладзіміру Маканіну. «Лінія жыцця».
**23.45** Мастсавет.
**23.50** «Энігма». Гэры Графман.
**0.30** Дакументальная камера. «Рабер Брэсон і Андрэй Таркоўскі. Дыялог з дапамогай малюнкаў».
**1.10** «Лявон Лазараў. Крок у вечнасць». Дак. фільм.
**2.40** Э. Шасон. «Паэма».

### Настальгія

**6.00, 0.00** «Да і пасля...» з Уладзімірам Малчанавым. Год 1973. 2010 год.***
**7.05, 8.45, 11.25, 15.35, 19.45, 21.40, 23.00, 1.10, 2.20, 3.40, 5.00** Музычная настальгія.*
**7.15** Маст. фільм «Дрэнны добры чалавек».***
**9.00** «Быў час». 2009 год.***
**10.00** Маст. фільм «Небяспечны ўзрост».***
**12.00** «Праграма А». 1990 год.***
**13.35** «Творчы вечар Аркадзя Арканава». 1990 год.*
**14.40** Фільм-канцэрт «Адліга». Юрый Шаўчук і гурт «ДДТ». 1988 год.***
**15.50** Маст. фільм «Бумбараш».***
**18.00** «The Best of «СевАлогія» з Севам Наўгародцавым. 2006 год.***
**19.00** Тэлеспектакль «Кошка на радыятарах».***
**20.15** «Рок-урок». Шмат музыкі. 1993 год.*
**21.00, 3.00** «Мінулы час».*
**22.00** «Нараджаныя ў СССР».*
**23.15** Праграма «Стыль». 1992 год.***
**1.30** Маст. фільм «Начны госць».***
**4.00** «Колба часу».***

### EuroSport 1

**3.00, 0.00** Футбол. Чэмпіянат MLS.
**5.00** Снукер. The Players Championship. Фінал.
**7.00** Супербайк. Этап чэмпіянату свету.
**8.00, 23.30** Футбол. «ФІФА».
**8.30** Веласпорт. Парыж — Ніца.
**9.30, 16.00, 21.35** Веласпорт. Цірэна — Адрыятыка.
**10.30** Зімовыя віды спорту.
**11.30, 15.15** Біятлон. Кубак свету.
**13.00, 18.30, 22.30, 1.45** Скачкі з трампліна. Кубак свету.
**14.00, 2.45** Снаўборд. Чэмпіянат свету.
**20.30** Шорт-трэк. Чэмпіянат свету.
**0.30** Watts.
**0.45** Конны спорт. Кубак свету.

### Кінакамедыя

**0.55** Камедыя «Шалёныя грошы».***
**2.40** Камедыя «Кекс у вялікім горадзе».***
**4.10, 14.00, 14.50, 15.40** Скетчкам «Паміж намі».***
**4.50** Камедыя «Лілі Давід».***
**6.30** Камедыя «Вострай скарбаў».***
**8.15** Камедыя «Піпец».***
**10.15** Камедыя «Факап, або Горш не бывае».***
**12.20** Камедыя «Самае горшае Раство ў маім жыцці».***
**14.20, 15.10** «Камедыянты (Шоу)».***
**16.00** Камедыя «Дазвольце цябе пацалаваць».***
**17.45** Меладрама «Домік у сэрцы».***
**19.30** Камедыя «Палета».***
**21.05** Дэтэктыў «Праклён нефрытавага скарпіёна».***
**22.55** Камедыя «Дзядуля лёгкіх паводзін».****

### ТБ3

**6.00** М/ф.
**7.35** «Доктар І...»
**8.05, 19.10, 3.00** «20 хвілін». Серыял.
**9.45** «Судовыя страсці». Дак. серыял.
**11.25, 5.30** «Асцярожна, махляры!»
**12.00** «Без падману».
**12.50** «72 метры». Драма.*
**15.25** «Дзікія грошы».
**16.15** «У майго дзіцяці шостае пачуццё».
**17.10** «Агрэсія». Дак. фільм.
**18.10** «Тайны следства». Серыял.
**21.00, 2.10** «Ежа, я люблю цябе».
**22.00** «Рэвізора».
**23.05** «Развітанне».
**23.50** «Звышнатуральнае». Серыял.
**0.35** «Хэнкок». Баявік.*
**4.30** «Часова даступны».

### ТБ1000

**6.10** Манглхорн.***
**8.20** Дварэцкі.***
**11.00** Караліна ў Краіне Кашмараў.*
**13.10** Як займацца любоўю паанглійску.****
**15.20** Найлепшае ўва мне.*
**17.40** Тры метры над узроўнем неба.***
**20.10** Госця.*
**22.35** Цяжкасці перакладу.***
**0.35** Монстр.****
**2.35** Трусіная нара.***
**4.10** Прыстанак праклятых.***

### ТБ1000 Рускае кіно

**6.20** Стылягі.***
**8.50** Гараскоп на ўдачу.*
**10.45** Раскоп.*
**12.25** Галубка ўсур'ёз.*
**14.35** Аднойчы.***
**16.30** Варашылаўскі стралок.***
**18.25** Жывы.***
**20.20** Іван, сын Аміра.***
**23.10** Каўчэг.*
**0.55** Барцу не баліць.***
**2.30** Мечаносец.***
**4.40** Ч/Б.***

### National Geographic

**6.00, 13.00, 19.55** Гульні розуму.*
**6.50, 5.10** Навуковыя недарэчнасці.*
**7.40, 10.45, 14.30** Мегазаводы.*
**8.25, 15.20** Міжнародны аэрапорт Дубай.***
**9.15, 17.40, 20.40, 3.40** Другая сусветная вайна: пекла пад вадой.***
**10.00, 22.15** Эвакуацыя Зямлі.***
**11.35, 16.05, 19.10, 23.45, 2.10** Расследаванні авіякатастроф.*
**12.20, 18.25, 21.25, 1.20, 4.25** Космас: прастора і час.*
**23.00, 0.35** Непакорныя акіяны.****

### Discovery

**8.00, 14.00** Залатая ліхаманка.***
**9.00, 15.30, 21.30, 5.55** Як гэта ўстроена?*
**9.30, 15.00, 21.00, 5.30** Як гэта зроблена?*
**10.00, 16.00, 23.00, 7.10** Склады.*
**10.30, 16.30, 23.30, 7.35** Бітва за нерухомасць.*
**11.00** Зорнае выжыванне.***
**17.00, 22.00, 2.55** Махінатары.*
**18.00** Вострай.***
**19.00** Эд Стафард: голае выжыванне.***
**20.00** Аляска: сям'я з лесу.*
**0.00, 3.50** Выжыць любой цаной.*
**1.00, 6.20** Не спрабуйце паўтарыць.***
**2.00, 4.40** Маланкавыя катастрофы.***

0 — без узроставых абмежаванняў; * — дзецям да 12 гадоў прагляд фільма дазволены ў суправаджэнні бацькоў або педагога; ** — дзецям да 14 гадоў прагляд фільма дазволены ў суправаджэнні бацькоў або педагога; *** — фільм дазволены для паказу гледачам, старэйшым за 16 гадоў; **** — фільм дазволены для паказу гледачам, старэйшым за 18 гадоў; Э18 — эратычны фільм, дазволены для паказу гледачам ад 18 гадоў.

## Аўторак, 14 сакавіка

### Беларусь 1

**6.00, 7.20, 8.15** Добрай раніцы, Беларусь!
**7.00, 8.00, 9.00, 12.00, 15.00, 19.00, 0.15** Навіны.
**7.05, 8.05** Навіны эканомікі.
**7.10, 8.10, 19.40, 23.40** Зона Х.
**9.10, 22.00 Серыял «След».*****
**10.00, 13.00, 16.00** 90 секунд.
**11.00** Дзіцячы доктар.
**11.35, 12.10, 20.00 Серыял «Практыка».***
**13.05** Дзень у вялікім горадзе.
**14.00, 16.35 Серыял «Сямейныя меладрамы-6».*****
**15.15, 18.40** Навіны рэгіёна.
**15.25 Серыял «Закаханыя жанчыны».*****
**17.35** Беларуская часінка.
**19.20, 0.00** Сфера інтарэсаў.
**21.00** Панарама.
**21.45** Спецыяльны рэпартаж.
**0.35** Дзень спорту.
**0.45 Серыял «Жыць спачатку».*****

### Беларусь 2

**7.00** Тэлераніца.
**9.00, 22.35** Тэлебарометр.
**9.05, 18.35 Серыял «Апошні з Магікян».*****
**10.15, 17.10 Дэтэктыў «Такая работа».*****
**11.05, 16.15 Серыял «Не нарадзіся прыгожай».***
**12.00** Два рублі.
**12.20, 19.40** «Тата папаў». Сямейнае рэаліці-шоу.
**14.05,21.20, 22.05** «Паненка-сялянка». Рэаліці-шоу.
**15.20** «Пін_код». Інтэрактыўны маладзёжны праект.
**16.05** Горад.
**18.00** «Пра ежу».
**22.00** Спортлато 6 з 49, КЕНО.
**22.45** Футбол. Ліга чэмпіёнаў УЕФА. 1/8 фіналу. Матч у адказ. «Лестэр» (Англія) — «Севілья» (Іспанія).
**0.45** Футбол. Ліга чэмпіёнаў УЕФА. 1/8 фіналу. Матчы ў адказ. Агляд.

### Беларусь 3

**7.00** «Дабраранак».
**7.35** «Беларуская кухня». Зуцы (катлеты з грыбоў).
**8.00, 12.00, 20.20** «Калейдаскоп». Навіны культуры.
**8.20, 18.40 «Ясенін». Драма.*****
**9.15, 13.15 «Вой, ма-мач-кі!» Меладрама.***
**11.00** «Гітара па крузе».
**12.00** «Калейдаскоп». Навіны культуры.
**12.15** «Наперад у мінулае».
**12.40** М/ф.0
**12.50, 23.55** «Дыя@блог». Пра вечнае.
**15.05** «Подых струн».
**15.45, 21.05** «Бамбардзіроўшчыкі і штурмавікі Другой сусветнай». Дак. фільм. 1-я серыя.*
**16.25, 21.40 «Вяртанне Будулая». Драма. 1-я серыя.***
**17.45, 23.00 «Сеткавая пагроза». Дэтэктыў. 1-я серыя.*****
**19.30** «Ваша лато», «Пяцёрачка».
**20.00** «Выйсце ёсць». Дзмітрый Астрахан.
**20.40** «Калыханка».

### Беларусь 5

**8.00** PRO спорт. Вынікі тыдня.
**8.40** Час футбола.
**9.20** Хакей. Чэмпіянат Беларусі. Другі паўфінал. Другі матч. «Нёман» (Гродна) — ХК «Гомель».
**11.15** Хакей. КХЛ. Усходняя канферэнцыя. 1/2 фіналу. Трэці матч. «Барыс» (Астана) — «Металург» (Магнітагорск).
**13.10—18.20** Тэніс. Турнір WTA. Індыян — Уэлс.
**18.20** Гандбол. Ліга чэмпіёнаў. Відэачасопіс.
**18.50** Хакей. Чэмпіянат Беларусі. Першы паўфінал. Трэці матч. «Шахцёр» (Салігорск) — «Юнацтва-Мінск». (У перапынках — PRO спорт. Навіны.)
**21.10** Футбол. Ліга Еўропы УЕФА. 1/16 фіналу. Матчы ў адказ. Агляд.
**22.05** Спот-кадр.
**22.35** Футбол. Ліга чэмпіёнаў УЕФА. 1/8 фіналу. Матч у адказ. «Ювентус» (Італія) — «Порту» (Партугалія). (У перапынку — PRO спорт. Навіны.)

### АНТ

**6.00, 6.30, 7.00, 7.30, 8.00** (з субцітрамі), **8.30, 9.00** (з субцітрамі), **11.00, 13.00, 16.00, 18.00** (з субцітрамі), **20.30** Нашы навіны.
**6.05, 8.05** «Наша раніца».
**9.05** «Жыць здорава!»
**10.20** «Кантрольная закупка».
**11.05, 13.05, 16.15, 18.15** (з субцітрамі), **21.00** Навіны спорту.
**11.10** «Модны прыгавор».
**12.10** «Сам-насам з усімі».
**13.10** «Мужчынскае/Жаночае».
**14.15, 16.20** «Час пакажа».
**16.55** «Давай пажэнімся!»
**18.20 Серыял «Татавы дочкі».*****
**18.55** «Няхай гавораць».
**20.00** Час.
**21.05 Серыял «Мурка».*****
**23.00 Маст. фільм «Тры цалі».**
**0.45** «Вячэрні Ургант».
**1.20** Начныя навіны.

### СТБ

**6.00, 7.30, 10.30, 13.30, 16.30, 19.30, 22.30** «24 гадзіны».
**6.10, 17.25** «Мінშчына».
**6.20, 7.45** «Раніца. Студыя добрага настрою».
**7.40, 20.10, 23.00** «СТБ-спорт».
**8.30, 23.25** «Тайны Чапман».
**9.30, 18.35** «Самыя шакіруючыя гіпотэзы».
**10.45, 0.20 «Знахар. Паляванне без правілаў». Серыял.**
**12.30, 17.35** «Званая вячэра».
**13.50 Маст. фільм «Федра».***
**15.55 «Следакі». Серыял.**
**16.50** «Цэнтральны рэгіён».
**20.00** «Сталічныя падрабязнасці».
**20.15** «Тэрыторыя памылак».
**22.00** «Глядзець усім!»
**23.05** «Аўтапанарама».
**1.55 Маст. фільм «Цыган». 3—4-я серыі.***

### МІР

**6.00, 1.15** М/ф «Маша і Мядзведзь».0
**7.30** Добрай раніцы, свет!***
**9.00 Серыял «Спадчына».*****
**13.00, 16.00, 19.00** Навіны (бягучы радок).
**13.15** «Няма праблем!»***
**14.55** Дак. фільм «Сямейныя драмы».***
**16.15 Серыял «Вяртанне Мухтара-2».*****
**19.20 Серыял «Закон і парадак».*****
**22.10 Маст. фільм «Дачка».*****
**0.00 Серыял «Спрут».*****
**2.00** — Прафілактыка на тэлеканале.

### РТР—Беларусь

**7.00** «Раніца Расіі».
**11.00, 14.00, 17.00, 20.00** Весткі.
**11.45** «60 хвілін». Ток-шоу.
**13.10** «Правілы жыцця».
**13.50, 16.50, 19.50, 23.00** Навіны — Беларусь.
**14.35** «Пра самае галоўнае». Ток-шоу.
**15.40** «Прамы эфір».
**17.20 Серыял «Вераніка. Уцякачка».**
**19.15, 20.40 Серыял «Кранутая».**
**21.40** «Простыя пытанні» з Ягорам Хрусталёвым.
**22.00, 23.10 Серыял «Кругаварот».**
**0.15** «Вечар з Уладзімірам Салаўёвым».

### НТБ—Беларусь

**5.55** «Астрапрагноз».
**6.00, 7.00, 8.00, 10.00, 13.00, 16.00, 19.00** Сёння.
**6.10** «Таямнічая Расія».***
**7.10, 8.05 Серыял «Адвакат».*****
**9.00 Серыял «Вяртанне Мухтара».*****
**9.45, 23.10** «НЗ.by».
**10.20 Серыял «Пчаляр».*****
**12.00** Суд прысяжных.
**13.25, 16.30** Агляд. Надзвычайнае здарэнне.
**14.05 Серыял «Курортная паліцыя».*****
**17.00 Серыял «Вуліцы разбітых ліхтароў».*****
**18.00** «Гаворым і паказваем». Ток-шоу.
**19.40 Серыял «Ляснік. Свая зямля».*****
**21.25 Серыял «Паляванне на д'ябла».*****
**23.30** «Вынікі дня».
**0.00 Серыял «Дэманы».*****

### 8 канал

**7.00** Раніца на «Восьмым».
**10.30** «Мой любімы гадаванец».
**11.00 Драма «Салдат Джэйн».**

**13.00, 19.30 Серыял «Каралеўства».**
**14.25 Камедыя «Жара».**
**15.55, 19.25, 21.00, 23.55** «Надвор'е».
**16.00** «Мультпарад».
**17.15 Серыял «Каўчэг».**
**18.30 Серыял «Лэдзі-дэтэктыў».**
**20.50** «Вечарніца».
**21.05** «Даведнік па краінах і кантынентах».
**21.15 Камедыя «Мытня дае дабро».**
**22.10 Серыял «Амерыканская гісторыя жахаў».**

### ВТБ

**6.00** «Турбаміксер».
**7.00** М/ф «Ёка».
**7.30** М/ф «Смяшарыкі».
**7.45** М/ф «Маша і Мядзведзь».
**8.00** «Ералаш».
**8.30, 16.50** Серыял «Вароніны».
**9.40** Камедыя «Атэль для сабак».
**12.00, 5.00** Серыял «Сакратар».
**13.00** «Паспець за 24 гадзіны».
**14.00, 19.20** Серыял «Мамачкі».
**15.10, 0.40** Серыял «Маладзёжка».
**16.20** Серыял «Сям'я 3D».
**18.00** «Уральскія пельмені».
**20.20** Серыял «Закрытая школа».
**21.30** Баявік «Каламбіяна».
**23.40** Серыял «Месяц».
**1.40** Скетч-шоу «6 кадраў».
**2.00** «Не можа быць!»
**3.00** Серыял «Бязмоўны сведка».
**4.00** Серыял «Амазонкі».

### Культура

**6.30** «Еўраньюс».
**10.00, 15.00, 19.30, 23.30** Навіны культуры.
**10.15, 1.55** «Назіральнік».
**11.15** «Рок, рок, рок!» Маст. фільм.
**12.45** «Захавальнікі Меліхава». Дак. фільм.
**13.10, 20.05** «Правілы жыцця».
**13.40** «Людзі і дэльфіны». Серыял. Фільм першы.
**14.45** «Палех». Дак. фільм.
**15.10** «Крым. Загадкі цывілізацыі». Дак. серыял. Фільм першы.
**15.40** «Саці. Нясумная класіка...»
**16.20** «Больш, чым каханне». Сяргей Вавілаў і Вольга Багрыноўская.
**17.05** Андрыс Нэльсанс і Бостанскі сімфанічны аркестр. Гала-канцэрт у Бостане, 2014.
**17.55** Сусветныя скарбы».
**18.15** «Яўген Святланаў. Успамін...»
**19.15** «Добрай ночы, малыя!»
**19.45** Галоўная роля.
**20.30** Штучны адбор.
**21.10** «Гульня ў бісер». «В. Распуцін. «Развітанне з Мацёрай».
**21.55** Да 80-годдзя з дня нараджэння Валянціна Распуціна. «Рака жыцця». Дак. фільм.
**23.20** «Антуан Ларан Лавуазье». Дак. фільм.
**23.45** Мастсавет.
**23.50** Загадкавы Парыж. «Тайна «Мулен Руж». Маст. фільм.***
**1.20** «Леў Гумілёў. Пераадоленне хаосу». Дак. фільм.
**1.50** «Фідзій». Дак. фільм.

### Настальгія

**6.00** «Прагграма А». 1990 год.***
**7.35** «Творчы вечар Аркадзя Арканава». 1990 год.*
**8.40** Фільм-канцэрт «Адліга». Юрый Шаўчук і гурт «ДДТ». 1988 год.***
**9.35, 13.45, 15.40, 17.00, 21.40, 23.00, 1.10, 2.45, 5.25** Музычная настальгія.*
**9.50** Маст. фільм «Бумбараш».***
**12.00** «The Best of «СевАлогія» з Севам Наўгародцавым. 2006 год.***
**13.00** Тэлеспектакль «Кошка на радыятары».***
**14.15** «Рок-урок». Шмат музыкі. 1993 год.*
**15.00, 21.00** «Мінулы час».*
**16.00, 22.00** «Народжаныя ў СССР».*
**17.15** Праграма «Стыль». 1992 год.***
**18.00** «Быў час» з Аляксандрам Паліткоўскім: «Вобраз ворага». 2007 год.*
**19.10** Тэлеспектакль «Ну, публіка!»***
**0.00** «Да і пасля...» з Уладзімірам Малчанавым. Год 1973. 2-я частка. 2010 год.***
**1.15** Маст. фільм «Дрэнны добры чалавек».***
**3.00** «Быў час». 2009 год.***
**4.00** Маст. фільм «Небяспечны ўзрост».***

### EuroSport 1

**3.15** Watts.
**3.30, 7.00** Снукер. The Players Championship. Фінал.
**4.30, 0.00** Футбол. «ФІФА».
**5.00, 6.30, 0.30** Футбол. Чэмпіянат MLS.
**8.30** Супербайк. Этап чэмпіянату свету.
**9.30, 21.30, 1.00** Веласпорт. Цірэна — Адрыятыка.
**10.30, 15.00, 20.45, 2.00** Снаўборд. Чэмпіянат свету.
**13.15, 18.30, 22.30, 2.00** Скачкі з трампліна. Кубак свету.
**1.45** Аўта- і мотаспорт. Тэст-драйв.

### Кінакамедыя

**0.45** Камедыя «Вялікая Афрадыта».***
**2.25** Меладрама «Дапамажыце стаць бацькам».***
**4.10** Камедыя «М + Ж».***
**5.35** Камедыя «9 месяцаў строгага рэжыму».***
**7.05** Камедыя «Кекс у вялікім горадзе».***
**8.40** Камедыя «Жаніх».*
**10.20** Камедыя «Супермозг».***
**12.15** Камедыя «Няхай жыве Францыя!»***
**14.00, 14.50, 15.40** Скетчкам «Паміж намі».***
**14.20, 15.10** «Камедыянты (Шоу)» (Выпуск 15).***
**16.00** Камедыя «Дазвольце цябе пацалаваць... зноў».***
**18.00** Камедыя «Джунглі».***
**19.30** Камедыя «Навіны з планеты Марс».***

**21.20** Камедыя «Нешта падобнае на шчасце».***
**23.00** Камедыя «Піпец».***

### ТБ3

**6.00** М/ф.
**7.35, 14.55** «Ёсць адзін сакрэт».
**8.00** «Доктар І...»
**8.30, 19.10, 3.05** «20 хвілін». Серыял.
**10.05, 4.30** «Судовыя страсці». Дак. серыял.
**11.50** «Сляпая».
**12.50** «Варажбітка».
**13.55** «Паралельны свет».
**15.25** «Здзелка».
**16.00** «Натуральны адбор».
**17.05, 21.50** «Рэвізора».
**18.10** «Тайны следства». Серыял.
**20.50, 2.15** «Ведзьмакі свету».
**23.15** «Гісторыі збаўлення».
**23.45** «Звышнатуральнае». Серыял.
**0.30** «Карты, грошы, два ствалы». Трылер.****

### ТБ1000

**6.10, 17.50** Помні (Мемента).****
**8.30** Цяжкасці перакладу.***
**10.40** Монстр.****
**12.55** Госця.*
**15.25** Прыстанак праклятых.***
**20.10** Уладар пярсцёнкаў: брацтва пярсцёнка.*
**23.30** Непакораны.***
**2.00** Пасейдон.*
**3.50** Джэры Магуаер.***

### ТБ1000 Рускае кіно

**6.20** Каўчэг.*
**8.05** Іван, сын Аміра.***
**10.50** Барцу не баліць.***
**12.25** Крымінальны квартэт.*
**14.10** Мечаносец.***
**16.25** Ч/Б.***
**18.20** Афінскія вечары.***
**20.20** Дыгеры.***
**22.20** Свята пад замком.***
**0.10** З Дона выдачы няма.***
**2.10** Асабісты нумар.*
**4.30** На мора!***

### National Geographic

**6.00, 13.15, 20.15, 0.45, 3.55** Гульні розуму.*
**6.40, 5.35** Навуковыя недарэчнасці.*
**7.50, 10.55, 14.45** Мегазаводы.*
**8.35, 15.35** Міжнародны аэрапорт Дубай.***
**9.25, 17.55** Антарктыка.*
**10.10, 22.30** Эвакуацыя Зямлі.***
**11.45, 16.20, 19.25, 23.15, 2.15** Расследаванні авіякатастроф.*
**12.30, 18.40, 21.45, 1.30, 4.50** Космас: прастора і час.*

### Discovery

**8.00, 14.00** Залатая ліхаманка.***
**9.00, 15.30, 21.30, 5.55** Як гэта ўстроена?*
**9.30, 15.00, 21.00, 5.30** Як гэта зроблена?*
**10.00, 16.00, 23.00, 7.10** Склады.*
**10.30, 16.30, 23.30, 7.35** Бітва за нерухомасць.*
**11.00** Таргі без тармазоў.*
**17.00, 22.00, 2.55** Махінатары.*
**19.00** Браты Дызель.***
**20.00** Хуткія і гучныя.***
**0.00, 3.50** Выжыць любой цаной.***

**1.00, 6.20** Не спрабуйце паўтарыць.***
**2.00, 4.40** Маланкавыя катастрофы.***

# БЯЖЫЦЬ ВЫЖАЛ ПА РАЗОРЫ

**Штотыдзень у эфіры тэлеканала «Беларусь 3» тэлевіктарына «Размаўляем па-беларуску». Для таго, каб стаць яе ўдзельнікамі, неабходна зайсці на сайт tvrgomel.by або 3belarus.by і праз банер «Размаўляем па-беларуску» запоўніць заяўку на каманду з трох чалавек. Ну, а праверыць сваё веданне роднай мовы пасля таго, як праграма выйшла ў эфір, можна з дапамогай «Звязды». Ці ведалі вы, што:**

**Багу́н —** балотны зараснік з рэзкім пахам.

**Бага́ткі —** дзьмухавец, малачай.

**Ві́льчык —** верхні стык двух бакоў страхі. Яшчэ можна сказаць: *канёк.*

**Вы́жал —** гончы сабака.

**Разо́ра —** канаўка на паверхні зямлі, праведзеная плугам.

**Ражо́н —** прамая тонкая палка з завостраным канцом. Яшчэ можна сказаць, што ражон — завостраны кій, на якім смажаць мяса, сала над агнём.

**Падставіць плячо —** падтрымаць каго-небудзь, аказаць дапамогу. Беларусы яшчэ скажуць: *падаць руку, цягнуць за вушы.* Рускія: *взять на буксир.*

**Уцерці нос —** даказаць каму-небудзь сваю перавагу ў чым-небудзь. Беларускія адпаведнікі: *заткнуць за пояс, наставіць нос.* Рускі: *дать фору.*

**Чарговыя выпускі тэлевіктарыны глядзіце ў эфіры «Беларусь 3» раніцай кожную суботу.**

**Ірына АСТАШКЕВІЧ.**
*iost@zviazda.by*

■ Тэлесеткі

# Адкрываем дачны сезон

**Ужо ў гэту суботу на канале «Беларусь 1» пачнецца чацвёрты сезон праекта «Дача». Яго нязменная вядучая, журналіст тэлекампаніі «Магілёў» Таццяна Ларына запэўнівае, што кожны выпуск па-ранейшаму будзе карысным і цікавым для гаспадароў прысядзібных участкаў. «Асаблівы акцэнт сёлета мы зробім на рэкамендацыях навукоўцаў і вопытных селекцыянераў», — адзначаюць аўтары праекта.**

Найбольш актыўныя гледачы змогуць заявіць аб сабе ў эфіры — узяўшы ўдзел у конкурсе прыпевак, пад якія ў іх найбольш спорна ідзе праца на градах. Ахвотных запрашаюць дасылаць «дачныя» прыпеўкі ўласнага сачынення на адрас: ТРК «Магілёў», вул. Першамайская, д. 83, 212030, Магілёў, з паметкай «Праграма «Дача» або на электронны адрас dacha@tvrmogilev.by. Пераможцам дастанецца патрэбныя ў гаспадарцы прылады: трымер, электракультыватар і апырсквальнік.

**Вікторыя ЦЕЛЯШУК.**
*tselyashuk@zviazda.by*

■

## Серада, 15 сакавіка

### Беларусь 1

**6.00, 7.20, 8.15** Добрай раніцы, Беларусь!
**7.00, 8.00, 9.00, 12.00, 15.00, 19.00, 0.00** Навіны.
**7.05, 8.05** Навіны эканомікі.
**7.10, 8.10, 19.40, 23.25** Зона Х.
**9.10, 21.45 Серыял «След».***
**10.00, 13.00, 16.00** 90 секунд.
**11.00** Дзіцячы доктар.
**11.35, 12.10, 20.00 Серыял «Практыка».***
**13.05** Дзень у вялікім горадзе.
**14.00, 16.35 Серыял «Сямейныя меладрамы-6».***
**15.15, 18.40** Навіны рэгіёна.
**15.25 Серыял «Закаханыя жанчыны».***
**17.35** Беларуская часінка.
**19.20, 23.45** Сфера інтарэсаў.
**21.00** Панарама.
**0.20** Дзень спорту.
**0.30 Серыял «Жыць спачатку».***

### Беларусь 2

**7.00** Тэлераніца.
**9.00, 22.35** Тэлебарометр.
**9.05, 18.35 Серыял «Апошні з Магікян».***
**10.15, 17.10 Дэтэктыў «Такая работа».***
**11.05, 16.15 Серыял «Не надзейся прыгожай».***
**12.25, 19.40** «Тата папаў». Сямейнае рэаліці-шоу.
**14.10, 21.20, 22.05** «Паненка-сялянка». Рэаліці-шоу.
**15.20** «Пін_код». Інтэрактыўны маладзёжны праект.
**16.05** Горад.
**18.00** «Пра ежу».
**22.00** Спортлато 5 з 36, КЕНО.
**22.45** Футбол. Ліга чэмпіёнаў УЕФА. 1/8 фіналу. Матч у адказ. «Атлетыка» (Мадрыд, Іспанія) — «Байер» (Германія).
**0.45** Футбол. Ліга чэмпіёнаў УЕФА. 1/8 фіналу. Матчы ў адказ. Агляд.

### Беларусь 3

**7.00** «Дабраранак».
**7.35** «Беларуская кухня». Сырнікі з казінага тварагу.
**8.00, 12.00, 20.20** «Калейдаскоп». Навіны культуры.
**8.20, 18.40 «Ясенін». Драма.***
**9.10, 14.00 «Вой, ма-мач-кі!» Меладрама.***
**11.00** «Гітара па крузе».
**12.15** «Наперад у мінулае».
**12.40** «Эпоха». Тадэвуш Касцюшка.
**13.35, 23.55** «Дыя@блог». Пра прыгожае.
**15.45, 21.05** «Бамбардзіроўшчыкі і штурмавікі Другой сусветнай». Дак. фільм.*
**16.25, 21.40 «Вяртанне Будулая». Драма.***
**17.45, 23.00 «Сеткавая пагроза». Дэтэктыў.***
**19.30** «Музеі Беларусі». Музей гісторыі горада Мінска.
**19.55** «Тэатр у дэталях». Опера Нацыянальнага акадэмічнага Вялікага тэатра оперы і балета Рэспублікі Беларусь «Кармэн».
**20.40** «Калыханка».

### Беларусь 5

**8.00** Спорт-кадр.
**8.25** Гандбол. Ліга чэмпіёнаў. Відэаэкскурс.
**8.55** Козел пра футбол.
**9.10** Хакей. Чэмпіянат Беларусі. Першы паўфінал. Трэці матч. «Шахцёр» (Салігорск) — «Юнацтва-Мінск».
**11.05** Хакей. КХЛ. Заходняя канферэнцыя. 1/2 фіналу. Чацвёрты матч.
**13.00** Футбол. Ліга чэмпіёнаў УЕФА. 1/8 фіналу. Матч у адказ. «Лестэр» (Англія) — «Севілья» (Іспанія).
**14.55** Футбол. Ліга чэмпіёнаў УЕФА. 1/8 фіналу. Матчы ў адказ. Агляд.
**15.25** Біятлон. Этап Кубка свету. Кантыялахці. Супермікс.
**16.20** Біятлон. Этап Кубка свету. Кантыялахці. Змяшаная эстафета.
**17.50** Футбол. Кубак Беларусі. 1/4 фіналу. Першы матч. ФК «Мінск» — БАТЭ (Барысаў). (У перапынку — PRO спорт. Навіны.)
**19.45** Хакей. Чэмпіянат Беларусі. Першы паўфінал. Чацвёрты матч. «Шахцёр» (Салігорск) — «Юнацтва-Мінск». (У перапынках — PRO спорт. Навіны.)
**22.05** Слэм-данк.
**22.30** Футбол. Ліга чэмпіёнаў УЕФА. 1/8 фіналу. Матч у адказ. «Манака» (Францыя) — «Манчэстэр Сіці» (Англія). (У перапынку — PRO спорт. Навіны.)

### АНТ

**6.00, 6.30, 7.00, 7.30, 8.00** (з субцітрамі), **8.30, 9.00** (з субцітрамі), **11.00, 13.00, 16.00, 18.00** (з субцітрамі), **20.30** Нашы навіны.
**6.05, 8.05** «Наша раніца».
**9.05** «Жыць здарова!»
**10.20** «Кантрольная закупка».
**11.05, 13.05, 16.15, 18.15** (з субцітрамі), **21.00** Навіны спорту.
**11.10** «Модны прыгавор».
**12.10** «Сам-насам з усімі».
**13.10** «Мужчынскае/Жаночае».
**14.15, 16.20** «Час пакажа».
**16.55** «Давай пажэнімся!»
**18.20 Серыял «Татавы дочкі».***
**18.55** «Няхай гавораць».
**20.00** Час.
**21.05 Серыял «Мурка».***
**23.00 Трылер «Заганнае кола».***
**1.10** Начныя навіны.

### СТБ

**6.00, 7.30, 10.30, 13.30, 16.30, 19.30, 22.30** «24 гадзіны».
**6.10, 17.25** «Мінскшчына».
**6.20, 7.45** «Раніца. Студыя добрага настрою».
**7.40, 20.10. 23.00** «СТБ-спорт».
**8.30, 23.05** «Тайны Чапман».
**9.30, 18.35** «Самыя шакіруючыя гіпотэзы».
**10.45, 0.00 «Знахар. Паляванне без правілаў». Серыял.**
**12.30, 17.35** «Званая вячэра».
**13.50** «Тэрыторыя памылак».
**15.35 «Следакі». Серыял.**
**16.50** «Аўтапанарама».
**17.10** «Вадзіць па-руску».
**20.00** «Сталічныя падрабязнасці».
**20.15** «Сакрэтныя тэрыторыі».
**22.00** «Глядзець усім!»

### МІР

**10.00 Серыял «Спадчына».***
**13.00, 16.00, 19.00** Навіны (бягучы радок).
**13.15** «Няма праблем!»***
**14.55** Дак. фільм «Сямейныя драмы».***
**16.15 Серыял «Вяртанне Мухтара-2».***
**19.20, 3.20 Серыял «Закон і парадак».***
**22.10 Маст. фільм «Чацвер, 12-е».***
**23.50 Серыял «Спрут».***
**1.05 Маст. фільм «Душа мая».***
**4.55** М/ф «Маша і Мядзведзь».0

### РТР—Беларусь

**7.00** «Раніца Расіі».
**11.00, 14.00, 17.00, 20.00** Весткі.
**11.40** «Простыя пытанні» з Ягорам Хрусталёвым.
**12.00** «60 хвілін». Ток-шоу.
**13.15** «Правілы жыцця».
**13.50, 16.50, 19.50, 23.00** Навіны — Беларусь.
**14.35** «Пра самае галоўнае». Ток-шоу.
**15.40** «Прамы эфір».
**17.20 Серыял «Вераніка. Уцякачка».**
**19.15, 20.40 Серыял «Кранутая».**
**22.00, 23.10 Серыял «Кругавярот».**
**0.15** «Вечар з Уладзімірам Салаўёвым».

### НТБ—Беларусь

**5.55** «Астрапрагноз».
**6.00, 7.00, 8.00, 10.00, 13.00, 16.00, 19.00** Сёння.
**6.10** «Таямнічая Расія».***
**7.10, 8.05 Серыял «Адвакат».***
**9.00 Серыял «Вяртанне Мухтара».***
**9.45, 23.10** «НЗ.by».
**10.20 Серыял «Пчаляр».***
**12.00** Суд прысяжных.
**13.25, 16.30** Агляд. Надзвычайнае здарэнне.
**14.05 Серыял «Курортная паліцыя».***
**17.00 Серыял «Вуліцы разбітых ліхтароў».***
**18.00** «Гаворым і паказваем». Ток-шоу.
**19.40 Серыял «Ляснік. Сваё зямля».***
**21.25 Серыял «Паляванне на д'ябла».***
**23.30** «Вынікі дня».
**0.00 Серыял «Дэманы».***

### 8 канал

**7.00** Раніца на «Восьмым».
**10.30** «Адшукваецца адпачынак».
**11.00 Драма «Джой».**
**13.00, 19.30 Серыял «Каралеўства».**
**14.25 Камедыя «Скрыжаванні».**
**15.55, 19.25, 21.00, 23.55** «Надвор'е».
**16.00** «Мультпарад».
**16.50 Серыял «Каўчэг».**
**18.00 Серыял «Лэдзі-дэтэктыў».**
**19.00** «Мой любімы гадаванец».
**20.50** «Вечарніца».
**21.05 Трылер «У метро».**
**23.10 Серыял «Амерыканская гісторыя жахаў».**

### ВТБ

**6.00** «Турбаміксер».
**7.00** М/ф «Ёка».
**7.30** М/ф «Смяшарыкі».
**7.45** М/ф «Маша і Мядзведзь».
**8.00** «Ералаш».
**8.30, 16.50** Серыял «Варонины».
**9.40** Меладрама «Як пазбавіцца ад хлопца за 10 дзён».

**12.00, 5.00** Серыял «Сакратар».
**13.00** «Паспець за 24 гадзіны».
**14.00, 19.20** Серыял «Мамачкі».
**15.10, 0.40** Серыял «Маладзёжка».
**16.20** Серыял «Сям'я 3D».
**18.00, 23.50** «Уральскія пельмені».
**20.20** Серыял «Закрытая школа».
**21.30** Баявік «Не ў/сабе».
**1.30** Скетч-шоу «6 кадраў».
**2.00** «Не можа быць!»
**3.00** Серыял «Бязмоўны сведка».
**4.00** Серыял «Амазонкі».

### Культура

**6.30** «Еўраньюс».
**10.00, 15.00, 19.30, 23.30** Навіны культуры.
**10.15, 1.55** «Назіральнік».
**11.15** «Усё гэта — рытм». Маст. фільм.
**12.20** Колер часу. Ар-дэко.
**12.30** «Энігма». Гэры Графман.
**13.10, 20.05** «Правілы жыцця».
**13.40** «Людзі і дэльфіны». Серыял.
**15.10** «Крым. Загадкі цывілізацыі». Дак. серыял.
**15.40** Штучны адбор.
**16.20** 85 гадоў Эжы Гофмана. «Тыя, з якімі я... Польскі сшыткі».
**17.05** «Чайкоўскі — гала». Уладзімір Федасееў і БСА імя П.І. Чайкоўскага ў Залатой зале Музікферайн. Вена, 2011.
**18.15** «Жыццё і смерць Чайкоўскага».
**19.15** «Добрай ночы, малыя!»
**19.45** Галоўная роля.
**20.30** «Абсалютны слых».
**21.10** Улада факта. «Афгансі калідор».
**21.55** «Рака жыцця». Дак. фільм.
**23.45** Мастсавет.
**23.50** Загадкавы Парыж. «Тайна Эйфелевай вежы». Маст. фільм.***
**1.20** «Зорка Маір. Фёдар Салагуб». Дак. фільм.
**1.45** Колер часу. Анатоль Звераў.

### Настальгія

**6.00** «The Best of «СевАлогія» з Севам Наўгародцавым. 2006 год.***
**7.00** Тэлеспектакль «Кошка на радыятары».***
**7.45, 9.40, 11.00, 15.40, 17.00, 20.35, 21.40, 23.00, 23.35, 3.40** Музычная настальгія.*
**8.15** «Рок-урок». Шмат музыкі. 1993 год.*
**9.00, 15.00, 21.00** «Мінулы час».*
**10.00, 16.00, 22.00** «Народжаныя ў СССР».*
**11.15** Праграма «Стыль». 1992 год.***
**12.00** «Быў час» з Аляксандрам Паліткоўскім: «Вобраз ворага». 2007 год.*
**13.10** Тэлеспектакль «Ну, публіка!»***
**18.00** «Спяем, сябры!» з Таццянай Візбар. 2007 год.***
**19.00** Фільм-спектакль «Працінся і спявай!»*
**23.20** «Час пік» з Андрэем Разбашам. 1995 год.*
**0.00** «Праграма А». 1990 год.***
**1.35** «Творчы вечар Аркадзя Арканава». 1990 год.*
**2.40** Фільм-канцэрт «Адліга». Юрый Шаўчук і гурт «ДДТ». 1988 год.***
**3.50** Маст. фільм «Бумбараш».***

### EuroSport 1

**3.00, 6.30, 9.00** Футбол. «ФІФА».
**3.30, 7.00, 14.00, 17.15, 21.15, 0.15** Скачкі з трампліна. Кубак свету.
**5.00** Футбол. Чэмпіянат MLS.
**8.00, 10.30, 13.15, 15.00** Снаўборд. Чэмпіянат свету.
**9.30** Веласпорт. Цірэна — Адрыятыка.
**16.15** Лыжнае дваябор'е. Кубак свету.
**18.15, 19.45, 22.15** Горныя лыжы. Кубак свету.

### Кінакамедыя

**1.00** Камедыя «Вострадур скарбаў».***
**2.50** Камедыя «Ас».***

**4.30, 14.00, 14.50, 15.40** Скетчкам «Паміж намі».***
**5.15** Камедыя «Шалёныя грошы».***
**6.55** Камедыя «Самае горшае Раство ў маім жыцці».***
**8.30** Камедыя «Факап, або Горш не бывае».***
**10.35** Камедыя «Палета».***
**12.10** Дэтэктыў «Праклён нефрытавага скарпіёна».***
**14.20, 15.10** «Камедыянты (Шоу)» (Выпуск 15).***
**16.00** Камедыя «Дазвольце цябе пацалаваць на вяселлі».***
**17.40** Камедыя «Закахаць і абясшкодзіць».*
**19.40** Камедыя «Пад маскай жыгала».***
**21.20** Меладрама «Удачы, Чак».***
**23.10** Камедыя «Жаніх».*

### ТБ3

**6.00** М/ф.
**7.35, 14.45** «Ёсць адзін сакрэт».
**8.00** «Доктар І...»
**8.30, 19.00, 3.05** «20 хвілін». Серыял.
**10.00, 4.30** «Судовыя страсці». Дак. серыял.
**11.40** «Сляпая».
**12.40** «Варажбітка».
**13.45** «Паралельны свет».
**15.15** «Здзелка».
**15.45** «Натуральны адбор».
**16.40, 21.55** «Рэвізора».
**18.00** «Тайны следства». Серыял.
**20.50, 2.05** «Магазіна».
**23.00** «Лінія абароны».
**23.35** «Звышнатуральнае». Серыял.
**0.20** «Тор». Фэнтэзі.*

### ТБ1000

**6.10, 18.25** Зладзюжкі.*
**7.55** Непакораны.***
**10.35** Уладар пярсцёнкаў: брацтва пярсцёнка.*
**13.50** Джэры Магуаер.***
**16.25** Пасейдон.*
**20.10** Стрынгер.****
**22.25** Вераніка вырашае памерці.***
**0.20** Дзяўчына з вады.***
**2.20** Караліна ў Краіне Кашмараў.*
**4.00** Двараэцкі.***

### ТБ1000 Рускае кіно

**6.20** Свята пад замком.***
**8.10** Дыгеры.***
**10.05** З Дона выдачы няма.***
**12.00** Нябёсы запаветныя.
**14.20** Асабісты нумар.*
**16.25** На мора!***
**18.25** Пасажырка.***
**20.20** Прагулка.*
**22.20** Бубен, барабан.***
**0.10** «Перакладчык». 1-я серыя.*
**2.10** Гараскоп на ўдачу.*
**4.00** Стылягі.***

### National Geographic

**6.00, 9.30, 13.20, 17.55** Гульні розуму.*
**6.45, 20.15, 5.10** Навуковыя недарэчнасці.*
**7.55, 11.00, 14.50** Мегазаводы.*
**8.40, 15.40** Міжнародны аэрапорт Дубай.***
**10.15, 22.25** Эвакуацыя Зямлі.***
**11.50, 16.25, 19.25, 23.10, 2.10** Расследаванні авіякатастроф.*
**12.35, 18.45, 21.45, 1.30, 4.25** Космас: прастора і час.*
**21.00, 0.45, 3.45** Золата Юкана.*

### Discovery

**8.00, 14.00** Залатая ліхаманка.***
**9.00, 15.30, 21.30, 5.55** Як гэта ўстроена?*
**9.30, 15.00, 21.00, 5.30** Як гэта зроблена?*
**10.00, 16.00, 23.00, 7.10** Склады.*
**10.30, 16.30, 23.30, 7.35** Бітва за нерухомасць.*
**11.00** Стальныя хлопцы.***
**17.00, 22.00, 2.55** Махінатары.*
**18.00** Паляўнічыя на склады.***
**19.00** Ліквідатар.***
**20.00** Тэхнагеніка.*
**0.00, 3.50** Выжыць любой цаной.***
**1.00, 6.20** Не спрабуйце паўтарыць.***
**2.00, 4.40** Маланкавыя катастрофы.***

## Усходні гараскоп на

**АВЕН.** На гэтым тыдні давядзецца разлічваць толькі на свае сілы і ўменне хутка карэктаваць планы. Лічыцеся з інтарэсамі сваіх дзелавых партнёраў, не стаўце ўласныя амбіцыі ў аснову. Паспрабуйце ўдзяліць пабольш часу сваёй сям'і. Могуць спатрэбіцца вашы ўвага і клопат, ды і самі зносіны дазволяць зарадзіцца станоўчай энергіяй, што ўзмоцніць і надасць упэўненасці.

**ЦЯЛЕЦ.** Пачатак тыдня вельмі актыўны. Магчыма, давядзецца сарваецца з месца, кудысьці адправіцца. З аўторка з'явіцца шанц нарэшце ўзяцца за ажыццяўленне даўно задуманага. У сераду магчыма не зусім прыемная размова з начальнікам, але не варта асабліва трывожыцца, зоркі не пакінуць вас без заступніцтва. Нядзеля можа быць азмрочана дробнымі непрыемнасцямі, але яны вельмі хутка забудуцца. Пакіньце дастаткова часу і сіл для дома і сям'і.

**БЛІЗНЯТЫ.** На гэтым тыдні не рэкамендуецца змяняць звыклую сферу дзейнасці. У вас усё будзе атрымлівацца. Начальства адзначыць заслугі і ў спрэчнай сітуацыі будзе на вашым баку. Чацвер — выдатны дзень для прымірэння і аднаўлення страчаных кантактаў. Не выключана, што ў нейкі момант можа ўзнікнуць сітуацыя, якая пагражае перарасці ў сварку, але ў вас ёсць усе шанцы гэтага пазбегнуць і захаваць гармонію адносін.

**РАК.** На гэтым тыдні вас можа адолець бурны запал, прычым адразу да некалькіх чалавек. Важна разабрацца ў сваіх пачуццях. Будзьце гатовыя адказаць за свае словы і ўзятыя на сябе абавязацельствы. Цалкам верагодна, што найлепшай схемай дзеянняў будзе іх спантаннасць, старайцеся не напружвацца, хутчэй за ўсё, усё складзецца само сабой. У аўторак паступіць цікавая інфармацыя, паспрабуйце яе не прапусціць. Другая палова тыдня будзе актыўнай і прадвесціць поспех, але хутчэй у дзелавой сферы, чым на рамантычным фронце. У пятніцу верагодна шматабяцальная размова з начальствам, якая дасць шанц для рэалізацыі новых перспектыўных планаў.

**ЛЕЎ.** На гэтым тыдні не варта спяшацца, спроба пераадолець перашкоду з наскоку можа прывесці толькі да траўмаў — як фізічных, так і маральных. Вельмі значную ролю будуць адыгрываць адносіны начальнік — падначалены. У панядзелак і аўторак непажадана пачынаць нешта новае або значнае. Абмяжуйцеся дробнымі справамі і паспрабуйце засцерагчы сябе ад непрыемных сустрэч. А вось пачынаючы з серады сітуацыя можа змяніцца ў лепшы бок. Пытанні, якія здаваліся вам невырашальнымі, скрануцца з мёртвай кропкі, прычым на вашу карысць.

**ДЗЕВА.** Прадуманасць у дзеяннях пойдзе толькі на карысць вашай кар'еры. Нетрадыцыйны падыход дапаможа пры вырашэнні творчых ідэй, задум і планаў. У панядзелак прывесці ў парадак справы будзе нялёгка. У аўторак лепш не разглядаць дзелавыя прапановы, бо вас можа падвесці абмежаваная інфармацыя. Пачынаючы з чацвярга магчымы кароткія дзелавыя паездкі. У другой палове тыдня могуць абвастрыцца розныя канфлікты і рознагалоссі, таму вам патрэбна ўстойлівая і праверяная пазіцыя, каб лёгка выстаяць у гэтым сутыкненні інтарэсаў. На суботу і нядзелю запланіруйце нешта незвычайнае і арыгінальнае.

## наступны тыдзень

**ШАЛІ.** Пачатак тыдня будзе напружаным. Ваша пазіцыя хоць і досыць устойлівая, але ўвесь час падвяргаецца праверцы. Магчымыя правакацыі, вам неабходна распазнаць іх і зрабіць адпаведныя высновы. На працы можа ўзнікнуць канфліктная сітуацыя. Захоўвайце спакой і стрыманасць і паглыбіцеся ў работу. І ўсё вырашыцца само сабой. Надыходзіць час для новых планаў і задум. Пара перагледзець вашы магчымасці і павысіць свой прафесійны ўзровень. Сачыце, каб ваш аптымізм не перайшоў у эйфарыю.

**СКАРПІЁН.** Вы будзеце сур'ёзна захоплены работай. І яна адкажа вам узаемнасцю і высокімі даходамі. Зоркі раяць часова адысці ад сталых стэрэатыпаў і даць магчымасць з'явіцца новаму ў вашым жыцці. Вы можаце планаваць якія-небудзь справы наперад, але не занадта захапляйцеся гэтым, бо магчымыя неабдуманыя расходы. Паспрабуйце захаваць частку энергіі на выхадныя — будзе на што яе выдаткаваць.

**СТРАЛЕЦ.** З'явіцца магчымасць пачаць справу, якая пасля доўгіх намаганняў можа прывесці вас да поспеху. Гэта можа адбыцца дзякуючы навучанню, новай рабоце або праз зносіны з паспяховымі знаёмымі. У пачатку тыдня захоўвайце ў тайне вашы планы і задумы, у адваротным выпадку вашу ідэю могуць паспяхова прысвоіць сабе канкурэнты. У чацвер не варта змагацца з недахопамі шэфа. Лепш мець з ім добрыя адносіны. У асабістых адносінах паспрабуйце трохі стрымліваць свае страсці, каб эмоцыі не пайшлі цераз край. Сакрэт поспеху крыецца ў гарманічным стане і спакойных плаўных дзеяннях.

**КАЗЯРОГ.** Тыдзень абяцае быць дастаткова марудлівым і размераным. Амаль усе задуманыя планы будуць выкананы. Усе ранейшыя канфлікты будуць, нарэшце, шчасна ўладжаныя. Не ўпускайце залатых час, паспрабуйце выкарыстоўваць яго для свайго духоўнага і прафесійнага развіцця максімальна поўна. Вашы дзелавыя сустрэчы ўвянчаюцца поспехам, думайце не толькі пра сённяшні дзень, але і пра найбліжэйшую будучыню. У канцы тыдня могуць узнікнуць новыя і яркія пачуцці. Добры час для рамантычных знаёмстваў і пабудовы новых адносін.

**ВАДАЛЕЙ.** На гэтым тыдні любая праца будзе па сілах, яна, хутчэй за ўсё, апынецца творчай і прынясе доўгачаканую радасць. Але не варта спяшацца, прытрымлівайцеся чакальнай стратэгіі. Вы здольныя дамагчыся ашаламляльных вынікаў, проста апынуўшыся ў патрэбны час у патрэбным месцы. Чакайце добрых навін, знаёмстваў і сустрэч. Аднак у аўторак вечарам не выключаны сваркі з блізкімі людзьмі на фінансавай глебе. У выхадныя ваша абстаноўка гарманізуецца, і вы зможаце спакойна адпачыць усе разам.

**РЫБЫ.** Усе непрыемнасці, якія зусім нядаўна азмрочвалі ваш настрой, адыдуць, нарэшце, на другі план, а затым і зусім знікнуць. Аднак старайцеся ацэньваць усе падзеі, што адбываюцца крытычна, каб не патрапіць у няёмкае становішча. Апынуцца ў далікатнай сітуацыі значна лягчэй, чым з яе выбрацца. У чацвер змена становішча ўзбадзёрыць вас і зменіць настрой у лепшы бок. У пятніцу, вельмі верагодна, адбудзецца падзея, якая адкрые перад вамі новыя магчымасці. Паспрабуйце не спыніцца на дасягнутым, а рухацца наперад.

## Чацвер, 16 сакавіка

### Беларусь 1

**6.00, 7.20, 8.15** Добрай раніцы, Беларусь!
**7.00, 8.00, 9.00, 12.00, 15.00, 19.00, 0.30** Навіны.
**7.05, 8.05** Навіны эканомікі.
**7.10, 8.10, 19.40, 23.55** Зона Х.
**9.10, 22.15 Серыял «След».***
**10.00, 13.00, 16.00** 90 секунд.
**11.00** Дзіцячы доктар.
**11.35, 12.10, 20.00 Серыял «Практыка».***
**13.05** Дзень у вялікім горадзе.
**14.00, 16.35 Серыял «Сямейныя меладрамы-6».***
**15.15, 18.40** Навіны рэгіёна.
**15.25 Серыял «Закаханыя жанчыны». Заключная серыя.***
**17.35** Беларуская часінка.
**19.20, 0.10** Сфера інтарэсаў.
**21.00** Панарама.
**21.45** Буйным планам.
**0.45** Дзень спорту.
**1.00 Серыял «Жыць спачатку».***

### Беларусь 2

**7.00** Тэлераніца.
**9.00, 22.50** Тэлебарометр.
**9.05, 18.50 Серыял «Апошні з Магікян».***
**10.15, 17.25 Дэтэктыў «Такая работа».***
**11.10, 16.35 Серыял «Не нарадзіся прыгожай».***
**12.05, 19.55** «Тата папаў». Сямейнае рэаліці-шоу.
**14.05,21.20, 22.05** «Паненка-сялянка». Рэаліці-шоу.
**15.20, 23.25** «Пін_код». Інтэрактыўны маладзёжны праект.
**16.05, 22.55** «Анлайн. Па-за сеткай». Скетчкам.
**18.15** «Пра ежу».
**22.00** Спортлато 6 з 49, КЕНО.

### Беларусь 3

**7.00** «Дабраранак».
**7.35** «Беларуская кухня». Хададзец.
**8.00, 12.00, 20.20** «Калейдаскоп». Навіны культуры.
**8.20, 18.40 «Ясенін». Драма.***
**9.10, 14.00 «Вой, ма-мач-кі!» Меладрама.***
**10.55** М/ф.0
**11.05** «Гітара па крузе».
**12.15** «Наперад у мінулае».
**12.40** «Эпоха». Адам Міцкевіч.
**13.35, 23.45** «Дыя@блог». Пра літаратуру.
**15.50, 21.05** «Бамбардзіроўшчыкі і штурмавікі Другой сусветнай». Дак. фільм.*
**16.50, 21.40 «Вяртанне Будулая». Драма.***
**17.45, 22.50 «Сеткавая пагроза». Дэтэктыў.***
**19.30** «Музеі Беларусі». Музей гісторыі горада Брэста.
**19.55** «Тэатр у дэталях». Спектакль Тэатра-студыі кінаакцёра «Безыменная зорка».
**20.40** «Калыханка».

### Беларусь 5

**8.00** Слэм-данк.
**8.25** «Жанчыны і спорт». Кацярына Карстэн.
**8.55** Футбол. Кубак Беларусі. 1/4 фіналу. Першы матч. ФК «Мінск» — БАТЭ (Барысаў).
**10.40** Хакей. КХЛ. Усходняя канферэнцыя. 1/2 фіналу. Чацвёрты матч.
**12.35** Хакей. Чэмпіянат Беларусі. Першы паўфінал. Чацвёрты матч. «Шахцёр» (Салігорск) — «Юнацтва-Мінск».
**14.30** На шляху да ЧС-2018. Відэачасопіс.
**15.00** Футбол. Ліга чэмпіёнаў УЕФА. 1/8 фіналу. Матч у адказ. «Манака» (Францыя) — «Манчэстэр Сіці» (Англія).
**16.55** Футбол. Ліга чэмпіёнаў УЕФА. 1/8 фіналу. Матч у адказ. «Атлетыка» (Мадрыд, Іспанія) — «Баер» (Германія).
**18.50** Футбол. Ліга чэмпіёнаў УЕФА. 1/8 фіналу. Матчы ў адказ. Агляд.
**19.20** Авертайм.
**19.50** Гандбол. SEHA-Газпрам ліга. «Заграб» (Харватыя) — БГК імя Мяшкова (Беларусь). (У перапынку — PRO спорт. Навіны.)
**21.25, 23.00** Футбол. Ліга Еўропы. 1/8 фіналу. Матч у адказ. (У перапынку — PRO спорт. Навіны.)

### АНТ

**6.00, 6.30, 7.00, 7.30, 8.00** (з субцітрамі), **8.30, 9.00** (з субцітрамі), **11.00, 13.00, 16.00, 18.00** (з субцітрамі), **20.30** Нашы навіны.
**6.05, 8.05** «Наша раніца».
**9.05** «Жыць здарова!»
**10.20** «Кантрольная закупка».
**11.05, 13.05, 16.15, 18.15** (з субцітрамі), **21.00** Навіны спорту.
**11.10** «Модны прыгавор».
**12.10** «Сам-насам з усімі».
**13.10** «Мужчынскае/Жаночае».
**14.15, 16.20** «Час пакажа».
**16.55** «Давай пажэнімся!»
**18.20 Серыял «Татавы дочкі».***
**18.55** «Няхай гавораць».
**20.00** Час.
**21.05** «Трэба разабрацца».
**21.30 Серыял «Мурка».***
**23.25 Маст. фільм «Канікулы мары».***
**1.05** «Вячэрні Ургант».
**1.40** Начныя навіны.

### СТБ

**6.00, 7.30, 10.30, 13.30, 16.30, 19.30, 22.30** «24 гадзіны».
**6.10, 17.25** «Міншчына».
**6.20, 7.45** «Раніца. Студыя добрага настрою».
**7.40, 20.10. 23.00** «СТБ-спорт».
**8.30, 23.25** «Тайны Чапман».
**9.30, 18.35** «Самыя шакіруючыя гіпотэзы».
**10.45, 0.20 «Знахар. Палянаванне без правілаў». Серыял.**
**12.30, 17.35** «Званая вячэра».
**13.50** «Сакрэтныя тэрыторыі».
**15.40 «Следакі». Серыял.**
**16.10** «Скардзіцца дазваляецца».
**16.50** «Мінск і мінчане».
**20.00** «Сталічныя падрабязнасці».
**20.15** «Дзіўная справа».
**22.00** «Глядзець усім!»
**23.05** «Аўтапанарама».

### МІР

**6.00** М/ф «Маша і Мядзведзь».0
**7.30** Добрай раніцы, свет!***
**9.00 Серыял «Спадчына».***
**13.00, 16.00, 19.00** Навіны (бягучы радок).
**13.15** «Няма праблем!»***
**14.55** Дак. фільм «Сямейныя драмы».***
**16.15 Серыял «Вяртанне Мухтара-2».***
**19.20, 4.20 Серыял «Закон і парадак».***
**22.10 Маст. фільм «Ад турмы і ад торбы».***
**23.55 Серыял «Спрут».***
**1.05 Маст. фільм «Мэта жыцця».***

### РТР—Беларусь

**7.00** «Раніца Расіі».
**11.00, 14.00, 17.00, 20.00** Весткі.
**11.45** «60 хвілін». Ток-шоу.
**13.10** «Правілы жыцця».
**13.50, 16.50, 19.50, 23.00** Навіны — Беларусь.
**14.35** «Пра самае галоўнае». Ток-шоу.
**15.40** «Прамы эфір».
**17.20 Серыял «Веранікa. Уцякачка».**
**19.15, 20.40 Серыял «Кранутая».**
**21.40** «Простыя пытанні» з Ягорам Хрусталёвым.
**22.00, 23.10 Серыял «Круговарот».**
**0.15** «Паядынак».

### НТБ—Беларусь

**5.55** «Астрапрагноз».
**6.00, 7.00, 8.00, 10.00, 13.00, 16.00, 19.00** Сёння.
**6.10** «Таямнічая Расія».***
**7.10, 8.05 Серыял «Адвакат».***
**9.00 Серыял «Вяртанне Мухтара».***
**9.45, 23.10** «НЗ.by».
**10.20 Серыял «Пчаляр».***
**12.00** Суд прысяжных.
**13.25, 16.30** Агляд. Надзвычайнае здарэнне.
**14.05 Серыял «Курортная паліцыя».***
**17.00 Серыял «Вуліцы разбітых ліхтароў».***
**18.00** «Гаворым і паказваем». Ток-шоу.
**19.40 Серыял «Ляснік. Свая зямля».***
**21.25 Серыял «Паляванне на д'ябла».***
**23.30** «Вынікі дня».
**0.00 Серыял «Дэманы».***

### 8 канал

**7.00** Раніца на «Восьмым».
**11.00 Меладрама «Галава ў аблоках».**
**13.00, 19.30 Серыял «Каралеўства».**
**14.25 Меладрама «Сонечныя канікулы».**
**15.55, 19.25, 21.00, 23.55** «Надвор'е».
**16.00** «Мультпарад».
**16.30** «Мой любімы гадаванец».
**17.00 Серыял «Каўчэг».**
**18.20 Серыял «Лэдзі-дэтэктыў».**
**19.15** «Фэшн is my прафэшн».
**20.50** «Вечарніца».
**21.05** «Даведнік па краінах і кантынентах».
**21.15 Трылер «Доктар Ноў».**
**23.10 Серыял «Амерыканская гісторыя жахаў».**

### ВТБ

**6.00** «Турбаміксер».
**7.00** М/ф «Ёка».
**7.30** М/ф «Смяшарыкі».
**7.45** М/ф «Маша і Мядзведзь».
**8.00** «Ералаш».
**8.30, 16.50** Серыял «Вароніны».
**9.40** Камедыя «Модная штучка».
**12.00, 5.00** Серыял «Сакратар».
**13.00** «Паспець за 24 гадзіны».
**14.00, 19.20** Серыял «Мамачкі».
**15.00, 0.50** Серыял «Маладзёжка».
**16.20** Серыял «Сям'я 3D».
**18.00** «Уральскія пельмені».
**20.20** Серыял «Закрытая школа».
**21.30** Баявік «Сахара».
**0.00** Еўрапейскі покерны турнір.
**2.00** «Не можа быць!»
**3.00** Серыял «Бязмоўны сведка».
**4.00** Серыял «Амазонкі».

### Культура

**6.30** «Еўраньюс».
**10.00, 15.00, 19.30, 23.30** Навіны культуры.
**10.15, 1.55** «Назіральнік».
**11.15** «Другі хор». Маст. фільм.
**12.45** «Расія, любоў мая!» «Сібірскія самаходы».
**13.15, 20.05** «Правілы жыцця».
**13.40** «Людзі і дэльфіны». Серыял.
**14.40** Сусветныя скарбы.
**15.10** «Крым. Загадкі цывілізацый». Дак. серыял.
**15.40** «Абсалютны слых».
**16.20** Дакументальная камера. «Рабер Брэсон і Андрэй Таркоўскі. Дыялог з дапамогай малюнкаў».
**17.05** Сэр Саймон Рэтл і Берлінскі філарманічны аркестр. Фестываль у Люцэрне, 2013.
**18.15** «Страсці па Шчадрыну».
**19.15** «Добрай ночы, малыя!»
**19.45** Галоўная роля.
**20.30** «Чырвонае і Белае. Эрмлер і Шульгін». Дак. фільм.
**21.25** «Перад судом гісторыі». Дак. фільм.
**23.00** «Справа №. Адрачэнне Мікалая II: апошні дакумент Імперыі».
**23.45** Мастсавет.
**23.50** Загадкавы Парыж. «Тайна «Гранд-опера». Маст. фільм.***
**1.20** «Леў Карсавін. Метафізіка кахання». Дак. фільм.
**1.50** «Кацусіка Хакусай». Дак. фільм.

### Насталыгія

**6.00** «Быў час» з Аляксандрам Паліткоўскім: «Вобраз ворага». 2007 год.*
**7.10** Тэлеспектакль «Ну, публіка!»***
**9.00, 15.00, 21.00, 3.00** «Мінулы час».*
**9.40, 11.00, 14.35, 15.40, 17.00, 17.35, 19.20, 21.40, 1.45, 3.40, 5.00** Музычная насталыгія.*
**10.00, 16.00, 22.00, 4.00** «Народжаныя ў СССР».*
**12.00** «Спяем, сябры!» з Таццянай Візбар. 2007 год.***
**13.00** Фільм-спектакль «Прачніся і спявай!»*
**17.20** «Час пік» з Андрэем Разбашам. 1995 год.*
**18.00** «Яловая субмарына». 2005 год.***
**18.50** «Рок-н-рол ТБ». 1992 год.***
**19.35** Маст. фільм «Аповесць пра маладых».***
**23.00** «Песня-80» (1-е аддзяленне).*
**0.00** «The Best of «СевАлогія» з Севам Наўгародцавым. 2006 год.***
**1.00** Тэлеспектакль «Кошка на радыятары».***
**2.15** «Рок-урок». Шмат музыкі. 1993 год.*
**5.15** Праграма «Стыль». 1992 год.***

### EuroSport 1

**1.20, 4.15, 6.00, 9.30, 12.45, 14.30, 21.45, 0.30** Горныя лыжы. Кубак свету.
**3.15** Watts.
**3.30, 8.30, 11.15, 13.45, 16.00, 17.45, 23.15, 2.05** Скачкі з трампліна. Кубак свету.
**7.00, 10.30, 16.30** Снаўборд. Чэмпіянат свету.
**8.00, 12.15, 17.15, 20.45** Лыжнае двааборʼе. Кубак свету.

### Кінакамедыя

**0.50** Камедыя «Джунглі».***
**2.20** Камедыя «Дзядуля лёгкіх паводзін».****
**4.05, 14.20, 15.10** «Камедыянты (Шоу)».***
**5.10** Камедыя «Вялікая Афрадыта».***
**6.55** Камедыя «Няхай жыве Францыя!»***
**8.35** Камедыя «Супермозг».***
**10.35** Камедыя «Навіны з планеты Марс».***
**12.20** Камедыя «Нешта падобнае на шчасце».***
**14.00, 14.50, 15.40** Скетчкам «Паміж намі».***
**16.00** Камедыя «Дазвольце цябе пацалаваць... Бацька нявесты».***
**17.45** Камедыя «Жаніх».*
**19.30** Фантастыка «Ультраамерыканцы».****
**21.15** Меладрама «Нявеста з таго свету».***
**23.00** Камедыя «Факап, або Горш не бывае».***

### ТБ3

**6.00** М/ф.
**7.45, 15.05** «Ёсць адзін сакрэт».
**8.10** «Доктар І...»
**8.40, 19.10, 2.35** «20 хвілін». Серыял.
**10.15, 4.00** «Судовыя страсці». Дак. серыял.
**12.00** «Сляпая».
**13.00** «Варажбітка».
**14.05** «Паралельны свет».
**15.35** «Здзелка».
**16.10** «Натуральны адбор».
**17.05, 21.55** «Рэвізора».
**18.10** «Тайны следства». Серыял.
**20.55** «У майго дзіцяці шостае пачуццё».
**23.05, 5.30** «Вокладка».
**23.35** «Звышнатуральнае». Серыял.
**0.20** «Чалавек са сталі». Баявік.*

### ТБ1000

**6.10, 18.00** Як займацца любоўю па-англійску.****
**8.20** Вераніка вырашае памерці.***
**10.35** Дзяўчына з вады.***
**12.55** Стрынгер.****
**15.20** Дварэцкі.***
**20.10** Па-за часам.***
**22.15** Шэф Адам Джонс.****
**0.15** Тры метры над узроўнем неба: я цябе хачу.***
**2.35** Монстр.****
**4.25** Цяжкасці перакладу.***

### ТБ1000 Рускае кіно

**6.20** Бубен, барабан.***
**8.20** Прагулка.*
**10.15** «Перакладчык». 1-я серыя.*
**12.15** Пастка для адзінокага мужчыны.***
**14.05** Гараскоп на ўдачу.*
**16.05** Стылягі.***
**18.35** Раскоп.*
**20.20** Выратаванне.***
**22.10** Масква, я люблю цябе!***
**0.15** «Перакладчык». 2-я серыя.*
**2.10** Іван, сын Аміра.***
**4.45** Каўчэг.*

### National Geographic

**6.00, 13.15, 5.05** Гульні розуму.*
**6.45, 20.05, 5.30** Навуковыя недарэчнасці.*
**7.55, 11.00, 14.45** Мегазаводы.*
**8.40, 15.30** Міжнародны аэрапорт Дубай.***
**9.30, 17.50** Золата Юкана.*
**10.15, 22.20** Эвакуацыя Зямлі.***
**11.45, 16.20, 19.20, 20.50, 23.05, 2.05** Расследаванні авіякатастроф.*
**12.30, 18.35, 21.35, 1.25, 4.25** Космас: прастора і час.*

### Discovery

**8.00, 14.00** Залатая ліхаманка.***
**9.00, 15.30, 21.30, 5.55** Як гэта ўстроена?*
**9.30, 15.00, 21.00, 5.30** Як гэта зроблена?*
**10.00, 16.00, 23.00, 7.10** Склады.*
**10.30, 16.30, 23.30, 7.35** Бітва за нерухомасць.*
**11.00** Як устроены Сусвет.*
**13.00** Плутон: першая сустрэча.*
**17.00, 22.00, 2.55** Махінатары.*
**18.00** Забытая інжынерыя.***
**19.00** Залатая ліхаманка.***
**20.00** Вялікая нафта Іракa.*
**0.00, 3.50** Выжыць любой цаной.***
**1.00, 6.20** Не спрабуйце паўтарыць.***
**2.00, 4.40** Маланкавыя катастрофы.***

## ШАХМАТНЫ КЛУБ

Выпуск №13

Вядомы сайт па шахматнай кампазіцыі «SuperProblem» правёў 181-ы тэматычны турнір па складанні задач-мініяцюр. Беларускі майстар Міхаіл Храмцэвіч сярод 30 складальнікаў стаў чэмпіёнам — 44 балы з 45 магчымых. Вось адна з яго задач *(гл. дыяграму).*

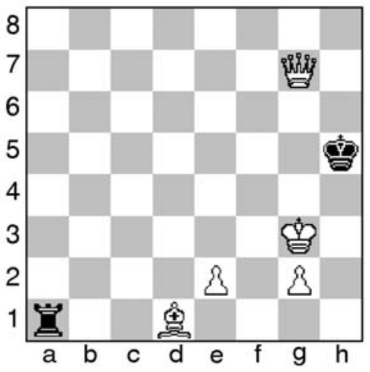

**Белыя:** Kpg3, Фg7, Cd1, пп. e2, g2 (5).

**Чорныя:** Kph5, Лa1 (2).

Мат у 2 хады.

Дасылайце рашэнні на адрас рэдакцыі («Звязда», вул. Хмяльніцкага, 10а, 220013, г. Мінск) або на электронны адрас вядучага аддзела: vadim_ne67@mail.ru

Віктар Волчак стаў віцэ-чэмпіёнам, Мікалай Бельчыкаў падзяліў 4-5-е месцы. У камандным заліку Беларусь — першая са 115 баламі, далей ідуць: Расія — 94, Украіна — 78, Сербія — 55, Германія — 54 і яшчэ 8 краін.

* * *

Мінулы раз мы змясцілі партыі пераможцаў першынства Беларусі сярод шахматыстаў да 18 гадоў. А вось як гуляў у гэтым турніры сярэбраны прызёр.

Станіслаў Арцёмаў — Максім Іваннікаў. 1.e4 c5 2. Kc3 g6 3. g3 Cg7 4.Cg2 Kc6 5.Kge2 e6 6.d3 Kge7 7.Ce3 Kd4 8.0-0 0-0 9.f4 d6 10.Лb1 Kec6 11.a3 Cd7 12.b4 b6 13.b5 Ke7 14.e5 de 15.fe Kef5 16.C:d4 cd 17.C:a8 Ke3 18.Фc1 Ф:a8 19.Лf2 C:e5 20.Kd1 Kg4 21.Лf1 Фd5 22.h3 Kf6 23.Фg5 h6 24.Ф:h6 Cc8 25.Kpf2 Cb7 26.Kpe1 Kh5 27.Kf2 K:g3 28.Kg4 K:f1 29.Kf4 Фh1 30.K:e5 Ke3+ 31.Kpf2 Фh2+ 32.Kpe1 Фg1+ 33.Kpe2 Ф:b1, 0:1.

* * *

На жаночым чэмпіянаце свету ў Тэгеране тытул заваявала 25-гадовая кітаянка Тань Чжун'і, якая ў фінале перайграла ўкраінку Ганну Музычук. Дарэчы, яе малодшая сястра Марыя Музычук была чэмпіёнкай свету у 2015—2016 гадах, але зрабіць «залаты дубль» у сясцёр не атрымалася.

У Мінску адбыўся традыцыйны Мемарыял Д. Бранштэйна па хуткіх шахматах. Нагадаем, што Давід Бранштэйн (1924—2006) быў адным з наймацнейшых савецкіх гросмайстраў, у 1951 годзе згуляў унічыю матч на першынство свету з Міхаілам Батвіннікам — 12:12 (згодна з рэгламентам паядынку, Батвіннік пры гэтым захаваў свой тытул). Двухразовы чэмпіён СССР (1948 і 1949), шасціразовы чэмпіён Масквы, пераможца міжзанальных і многіх міжнародных турніраў, аўтар выдатных кніг па шахматах, апошнія гады жыцця Бранштэйн правёў у сталіцы Беларусі, тут жа і пахаваны. У турніры яго памяці сёлета змагаліся 122 шахматысты. Прызавую тройку ў выніку склалі гросмайстры Сяргей Жыгалка, Уладзіслаў Кавалёў і Аляксей Аляксандраў.

У французскім Рашфоры Кірыл Ступак фінішаваў першым з 71 удзельніка, а Мікіта Маёраў — трэцім. Андрэй Гаравец заняў другое месца на турніры ў ЗША, а Вольга Бадэлька — на мужчынскім турніры ў латвійскай Юрмале. У Маскве на фестывалі «Аэрафлот» Уладзіслаў Кавалёў быў трэцім у галоўным турніры «А» (98 удзельнікаў), а Валерый Казакоўскі паказаў такі ж вынік у турніры «Б». У Мінску ў турніры па хуткіх шахматах (этап «Кубка Алешкі», 50 удзельнікаў) прызёрамі сталі Аляксей Аляксандраў, Раман Грыб і Сяргей Уласевіч. У Віцебску прайшоў абласны шахматна-шашачны фестываль да 50-годдзя клуба «Ладдзя», які складаўся з шэрагу турніраў, таварыскіх матчаў і сеансаў адначасовай гульні.

* * *

Рашэнне задачы з мінулага выпуску: 1.c4.

**Вадзім ЖЫЛКО.**

## Пятніца, 17 сакавіка

### Беларусь 1

**6.00, 7.20, 8.15** Добрай раніцы, Беларусь!
**7.00, 8.00, 9.00, 12.00, 15.00, 19.00, 1.30** Навіны.
**7.05, 8.05** Навіны эканомікі.
**7.10, 8.10, 19.20** Зона Х.
**9.10 Серыял «След».*****
**10.00, 13.00, 16.00** 90 секунд.
**11.00** Дзіцячы доктар.
**11.35, 12.10, 20.00 Серыял «Практыка».***
**13.05** Дзень у вялікім горадзе.
**14.00, 17.35 Серыял «Сямейныя меладрамы-6».*****
**15.15, 18.40** Навіны рэгіёна.
**15.25 Меладрама «Ветраная жанчына».*****
**21.00** Панарама.
**21.45** Жанчыны і спорт. Марына Арзамасава.
**22.15 Меладрама «Клопаты-радасці Надзеі».*****
**1.50** Дзень спорту.

### Беларусь 2

**7.00** Тэлераніца.
**9.00, 23.45** Тэлебарометр.
**9.05, 18.50 Серыял «Апошні з Магікян».*****
**10.20, 17.25 Дэтэктыў «Такая работа».*****

**11.15, 16.35 Серыял «Не нарадзіся прыгожай».***
**12.15, 19.55** «Тата папаў». Сямейнае рэаліці-шоу.
**14.10** «Паненка-сялянка». Рэаліці-шоу.
**15.20** «Пін_код». Інтэрактыўны маладзёжны праект.
**16.05** «Анлайн. Па-за сеткай». Скетчкам.
**18.15** «Пра ежу».
**21.40, 22.05** «Бітва экстрасэнсаў». 14-ы сезон.
**22.00** Спортлато 5 з 36, КЕНО.
**23.50 Баявік «Прафесіянал».*****

### Беларусь 3

**7.00** «Дабранавак».
**7.35** «Беларуская кухня». Запяканка з бульбы.
**8.00, 12.00, 20.20** «Калейдаскоп». Навіны культуры.
**8.20, 18.40 «Ясенін». Драма.*****

**9.10, 14.00 «Вой, ма-мач-кі!» Меладрама.***
**11.00** «Гітара па крузе».
**12.15** «Навукаманія».
**12.40** «Эпоха». Ігнацій Дамейка.
**13.35** «Сіла веры».
**15.45** М/ф.0
**16.00, 21.05** «Бамбардзіроўшчыкі і штурмавікі Другой сусветнай». Дак. фільм.*
**16.40, 21.40 «Вяртанне Будулая». Драма.***
**17.45, 22.50 «Сеткавая пагроза». Дэтэктыў.*****
**19.30** «Музеі Беларусі». Бабруйскі краязнаўчы музей.
**19.55** «Тэатр у дэталях». Спектакль Рэспубліканскага тэатра беларускай драматургіі «Раскіданае гняздо».
**20.40** «Калыханка».

### Беларусь 5

**7.50** Авертайм.
**8.15, 10.10** Футбол. Ліга Еўропы. 1/8 фіналу. Матч у адказ.
**12.05** Хакей. КХЛ. Заходняя канферэнцыя. 1/2 фіналу. Пяты матч.
**14.00** Футбол. Ліга чэмпіёнаў УЕФА. Жараб'ёўка.
**14.40** Козел пра футбол.
**15.00** Футбол. Ліга Еўропы УЕФА. Жараб'ёўка.
**15.50, 22.30** Біятлон. Этап Кубка свету. Халменколен. Спрынт. Жанчыны.
**17.20** Футбол. Ліга Еўропы УЕФА. 1/8 фіналу. Матчы ў адказ. Агляд.
**18.20** Біятлон. Этап Кубка свету. Халменколен. Спрынт. Мужчыны.
**19.45** Хакей. Чэмпіянат Беларусі. Другі паўфінал. Чацвёрты матч. ХК «Гомель» — «Нёман» (Гродна). (У перапынках — PRO спорт. Навіны.)
**22.00** Піт-стоп.

### АНТ

**6.00, 6.30, 7.00, 7.30, 8.00** (з субцітрамі), **8.30, 9.00** (з субцітрамі), **11.00, 13.00, 16.00, 18.00** (з субцітрамі), **20.30** Нашы навіны.
**6.05, 8.05** «Наша раніца».
**9.05** «Жыць здорава!»
**10.20** «Кантрольная закупка».
**11.05, 13.05, 16.15, 18.15** (з субцітрамі), **21.00** Навіны спорту.
**11.10** «Модны прыгавор».
**12.10** «Сам-насам з усімі».
**13.10** «Мужчынскае/Жаночае».
**14.15** «Час пакажа».
**16.20 Меладрама «Адзінокая жанчына жадае пазнаёміцца».**
**18.20 Серыял «Татавы дочкі».*****
**18.55** «Поле цудаў».
**20.00** Час.
**21.05** «Голас. Дзеці». Новы сезон.
**22.50 Маст. фільм «Другі мужчына».***
**0.25** «Вячэрні Ургант».
**1.05** Начныя навіны.

### СТБ

**6.00, 7.30, 10.30, 13.30, 16.30, 19.30, 22.30** «24 гадзіны».
**6.10, 17.25** «Міншчына».
**6.20, 7.45** «Раніца. Студыя добрага настрою».
**7.40, 20.10. 23.00** «СТБ-спорт».
**8.30, 23.05** «Тайны Чапман».
**9.30, 18.35** «Самыя шакіруючыя гіпотэзы».
**10.40, 0.00 «Знахар. Паляванне без правілаў». Серыял.**
**12.30, 17.35** «Званая вячэра».
**13.50** «Дзіўная справа».
**15.35 «Следакі». Серыял.**
**16.50** «Аўтапанарама».
**17.10** «Адкрытая размова».
**20.00** «Сталічныя падрабязнасці».
**20.15** «Канец Свету наступіць заўтра?»
**22.00** «Глядзець усім!»
**1.35** «Соль». Музычнае шоу.

### МІР

**6.00** М/ф «Маша і Мядзведзь».0
**7.30** Добрай раніцы, свет!***
**9.00 Серыял «Спадчына».*****
**13.00, 16.00, 19.00** Навіны (бягучы радок).
**13.15** Дак. фільм «Сямейныя драмы».***
**16.15** «Сакрэтныя матэрыялы».***
**17.15 Серыял «Вяртанне Мухтара-2».*****
**19.20 Маст. фільм «Дакрануцца да неба».*****
**21.05 Маст. фільм «Суперцешча для няўдачніка».*****
**23.00 Маст. фільм «Як Іванка-дурань па цуд хадзіў».***
**0.30** «Трымайся, шоубіз!»*
**1.00** «Я — валанцёр».*
**1.30 Маст. фільм «Роднае дзіця».*****
**4.10** М/ф.0

### РТР—Беларусь

**7.00** «Раніца Расіі».
**11.00, 14.00, 17.00, 20.00** Весткі.
**11.40** «Простыя пытанні» з Ягорам Хрусталёвым.
**12.00** «60 хвілін». Ток-шоу.
**13.15** «Правілы жыцця».
**13.50, 16.50, 19.50, 23.00** Навіны — Беларусь.
**14.35** «Пра самае галоўнае». Ток-шоу.
**15.40** «Прамы эфір».
**17.20 Маст. фільм «Нінчына каханне».***
**19.20, 20.40 Серыял «Крагутая».**
**22.00, 23.10** «Гумарына».
**0.15 Маст. фільм «За чужыя грахі».***

### НТБ—Беларусь

**5.55** «Астрапрагноз».
**6.00, 7.00, 8.00, 10.00, 13.00, 16.00, 19.00** Сёння.
**6.10** «Таямнічая Расія».***
**7.10, 8.05 Серыял «Адвакат».*****
**9.00 Серыял «Вяртанне Мухтара».*****
**9.45, 23.00** «НЗ.by».
**10.20 Серыял «Пчаляр».*****
**12.00** Суд прысяжных.
**13.25, 16.30** Агляд. Надзвычайнае здарэнне.
**14.05 Серыял «Курортная паліцыя».*****
**17.00 Серыял «Вуліцы разбітых ліхтароў».*****
**18.00** «Гаворым і паказваем». Ток-шоу.
**19.40 Серыял «Ляснік. Свая зямля».*****
**23.20 Серыял «Дэманы».*****
**0.15** «НЗ. Расследаванне».***

### 8 канал

**7.00** Раніца на «Восьмым».
**11.00 Трылер «Доктар Ноў».**
**13.00, 19.30 Серыял «Каралеўства».**
**14.25 Меладрама «Мачаха».**
**15.55, 19.25, 21.00, 23.55** «Надвор'е».
**16.00** «Мультпарад».
**16.45** «Адшукваецца адпачынак».
**17.15 Серыял «Каўчэг».**
**18.30 Серыял «Лэдзі-дэтэктыў».**
**20.50** «Вечарніца».
**21.05 Драма «Снайпер».**
**23.10 Серыял «Амерыканская гісторыя жахаў».**

### ВТБ

**6.00** «Турбаміксер».
**7.00** М/ф «Ёка».
**7.30** М/ф «Смяшарыкі».
**7.45** М/ф «Маша і Мядзведзь».
**8.00** «Ералаш».
**8.30, 16.50** Серыял «Вароніны».
**9.40** Драма «Добрай раніцы».
**12.00, 5.00** Серыял «Сакратар».
**13.00** «Паспець за 24 гадзіны».
**14.00** Серыял «Мамачкі».
**15.10** Серыял «Маладзёжка».
**16.20** Серыял «Сям'я 3D».
**18.00** «Узважаныя людзі».
**20.00, 1.30** «Уральскія пельмені».
**21.30** Баявік «Паветраны маршал».
**23.40** Жахі «Трохвугольнік».
**3.00** Скетчкам «Студэнты».
**4.00** Серыял «Амазонкі».

### Культура

**6.30** «Еўраньюс».
**10.00, 15.00, 19.30, 23.30** Навіны культуры.
**10.20** Шэдэўры старога кіно. «Жывы труп». Маст. фільм.
**11.55** «Легенды і былі дзядзькі Гіляя». Дак. фільм.
**12.40** «Пісьмы з правінцыі». Яраслаўль.
**13.10** «Правілы жыцця».
**13.40** «Людзі і дэльфіны». Серыял.
**14.45** «Балахонскі манер». Дак. фільм.
**15.10** «Крым. Загадкі цывілізацыі». Дак. серыял.
**15.40** Чорныя дзіркі. Белыя плямы.
**16.20** «Планета Міхаіла Анікушына». Дак. фільм.
**17.00** Гінтарас Рынкявічус і Новасібірскі сімфанічны аркестр. Канцэрт у Новасібірску, 2016.
**18.35** «Раймонд Паўлс. «Сыграй, маэстро, жизнь свою...»
**19.45** Смехаанастальгія.
**20.15** 60 гадоў Дзмітрыю Астрахану. «Лінія жыцця».
**21.10** «Раманавы. Венцаносная сям'я». Маст. фільм.
**23.45** Мастсавет.
**23.50** Партрэт пакалення. «Рыба-мара». Маст. фільм.
**1.15** Два раялі. Дзмітрый Аляксееў і Мікалай Дземідзенка.
**1.55** «Птушкі, якія лётаюць не адрываючыся ад зямлі». Дак. фільм.
**2.50** «Леся Украінка». Дак. фільм.

### Настальгія

**6.00** «Спяем, сябры!» з Таццянай Візбар. 2007 год.***
**7.00** Фільм-спектакль «Праўчнісь і спявай!»*
**8.35, 9.40, 11.00, 11.35, 13.20, 15.40, 20.45, 21.40, 3.40, 5.00** Музычная настальгія.*
**9.00, 15.00, 21.00, 3.00** «Мінулы час».*
**10.00, 16.00, 4.00** «Народжаныя ў СССР».*
**11.20** «Час пік» з Андрэем Разбашам. 1995 год.*
**12.00** «Яловая субмарына». 2005 год.***
**12.50** «Рок-н-рол ТБ». 1992 год.***
**13.35** Маст. фільм «Аповесць пра маладых».***
**17.00, 23.05** «Песня-80».*
**18.00** «Да і пасля...» з Уладзімірам Малчанавым. Год 1969. 1-я частка. 2011 год.***
**19.05** «Францыя, песня…» 1969 год.*
**20.05** «Кінапанарама». «Ганна Маньяні». 1983 год. 1-я частка.***
**22.00** «Колба часу».***
**0.00** «Быў час» з Аляксандрам Палітскоўскім: «Вобраз ворага». 2007 год.*
**1.10** Тэлеспектакль «Ну, публіка!»***

### EuroSport 1

**3.30, 8.00, 11.30, 19.45** Горныя лыжы. Кубак свету.
**5.00, 10.00** Лыжнае дваябор'е. Кубак свету.
**6.00, 0.30** Снаўборд. Чэмпіянат свету.
**6.30, 10.45, 17.15** Скачкі з трампліна. Кубак свету.
**10.30** Аўта- і матаспорт. Тэстдрайв.
**13.30** Футбол. Чэмпіянат MLS.
**14.00** Футбол. Ліга чэмпіёнаў. Лёсаванне.
**14.30** Футбол. «ФІФА».
**15.00** Футбол. Ліга Еўропы. Лёсаванне.
**15.30, 18.15, 2.30** Біятлон. Кубак свету.
**21.00** Лыжныя гонкі. Кубак свету.
**23.00** Веласпорт (трэк). Шэсць дзён.

### Кінакамедыя

**1.05** Камедыя «Самае горшае Раство ў маім жыцці».***
**2.45** Камедыя «Востраў скарбаў».***
**4.30, 14.00, 14.50, 15.40, 16.35** Скетчкам «Паміж намі».***
**4.55** Камедыя «Піпец».***
**7.00** Дэтэктыў «Праклён нефрытавага скарпіёна».***
**8.50** Камедыя «Палета».***
**10.30** Камедыя «Пад маскай жыгала».***
**12.10** Меладрама «Удачы, Чак».***
**14.20, 15.10, 16.00** «Камедыянты (Шоу)».***
**17.00** Мюзікл «Лятучая мыш».***
**19.30** Прыгоды «Чалавек з Рыа».***
**21.35** Камедыя «Гэта пройдзе, але калі?»***
**23.10** Камедыя «Супермозг».***

### ТБ3

**6.00** М/ф.
**7.45, 15.05** «Ёсць адзін сакрэт».
**8.10** «Доктар І...»
**8.40** «20 хвілін». Серыял.
**10.15, 3.45** «Судовыя страсці». Дак. серыял.
**12.00** «Сляпая».
**13.00** «Варажбітка».
**14.05** «Паралельны свет».
**15.35** «Здзелка».
**16.10, 5.15** «Не злуйце дзяўчынак».
**17.05** «Рэвізора».
**18.10, 2.55** «Бітва рэстаранаў».
**19.15, 1.35** «Амерыканскі жаніх».
**20.45** «50 першых пацалункаў». Камедыя.***
**22.40** «Апакаліпсіс».
**23.35** «Паслязаўтра». Фільм-катастрофа.***

### ТБ1000

**6.10, 17.40** Госця.*
**8.45** Шэф Адам Джонс.****
**10.45** Тры метры над узроўнем неба: я цябе хачу.***
**13.10** Па-за часам.***
**15.25** Монстр.****
**20.10** Дарую за каханне.***
**22.30** Дзень сурка.*
**0.25** Інтэрв'ю з вампірам.***
**2.45** Непакораны.***
**5.00** Уладар пярсцёнкаў: брацтва пярсцёнка.*

### ТБ1000 Рускае кіно

**6.20** Маска, я люблю цябе!***
**8.30** Выратаванне.***
**10.25** «Перакладчык». 2-я серыя.*
**12.25** Мая марачка.*
**14.10** Іван, сын Аміра.***
**16.55** Каўчэг.*
**18.45** Барцу не баліць.***
**20.20** Мне не баліць.***
**22.25** Адмірал.***
**0.50** Ушчэнт.***
**2.40** Свята пад замкам.***
**4.30** З Дона выдачы няма.***

### National Geographic

**6.00, 13.20** Гульні розуму.*
**6.50, 20.15, 5.35** Навуковыя недарэчнасці.*
**7.55, 11.05, 14.55** Мегазаводы.*
**8.45, 15.40** Міжнародны аэрапорт Дубай.***
**9.30, 11.50, 16.25, 19.25, 23.15, 2.20** Расследаванні авіякатастроф.*
**10.20, 22.30** Уварванне на Зямлю.*
**12.35, 18.45, 21.45, 1.40, 4.50** Космас: прастора і час.*
**21.00, 0.50, 4.00** Марс.*

### Discovery

**8.00, 14.00** Залатая ліхаманка.***
**9.00, 15.30, 21.30, 5.55** Як гэта ўстроена?*
**9.30, 15.00, 21.00, 5.30** Як гэта зроблена?*
**10.00, 16.00, 23.00, 7.10** Склады.*
**10.30, 16.30, 23.30, 7.35** Бітва за нерухомасць.*
**11.00** Рэальныя дальнабойшчыкі.*
**17.00, 22.00, 2.55** Махінатары.*
**18.00** Ідрыс Эльба: баец.***
**19.00** Бітвы робатаў.*
**20.00** Тэхнагеніка.*
**0.00, 3.50** Выжыць любой цаной.***
**1.00, 6.20** Не спрабуйце паўтарыць.***
**2.00, 4.40** Маланкавыя катастрофы.***

## Субота, 18 сакавіка

### Беларусь 1

**6.20** Існасць.
**6.45, 22.15 Меладрама «Вясковая гісторыя». 1—2-я серыі.***
**8.30** Буйным планам.
**9.00, 12.00, 15.00** Навіны.
**9.10** Дача.
**9.50 Серыял «Сваты-5».***
**11.05** 50 рэцэптаў першага.
**12.10** Вялікі сэлфі-тур.
**12.45** Здароўе.
**13.30, 15.45 Меладрама «Пакуль жыву, кахаю».***
**15.15** Краіна.
**17.45 Меладрама «Параненае сэрца». 1 — 4-я серыі.**
**21.00** Панарама.
**21.40** Клуб рэдактараў.
**1.40** Дзень спорту.

### Беларусь 2

**7.05** «Анлайн». Скетчкам.
**7.35 Фільм для дзяцей «Гусятніца».**
**8.35, 22.05** Тэлебарометр.
**8.40 Серыял «Шчаслівыя разам-4».***
**10.30 Анімацыйны фільм «Артур і мініпуты». Францыя.***
**12.20** «Моду народу».
**13.20** «Свет навыварат». Трэвел-шоу.
**14.20** «Паненка-сялянка». Рэаліці-шоу.
**15.35** Капейка ў капейку.
**16.10 Камедыя «Шавец».***
**18.00** Рэпарцёр.
**18.45** «Бітва экстрасэнсаў. 14-ы сезон».
**20.40** «Вяселле ўсляпую». Рэаліці-шоу.
**22.00** Спортлато 6 з 49, КЕНО.
**22.10** «Вярніце мне прыгажосць». Медыцынскае рэаліці.
**23.20 Баявік «Місія невыканальная».***

### Беларусь 3

**7.35** «Сіла веры».
**8.00** «Беларуская кухня». Бабіна каша.
**8.30, 13.10, 20.20** «Калейдаскоп». Навіны культуры.
**8.45 «Жандар на прагулцы». Камедыя.***
**10.25** «Край».
**10.50** «Размаўляем па-беларуску». Тэлевіктарына.
**11.15** «Я хачу гэта ўбачыць!» Лагойскі раён.
**11.40** «Навукаманія».
**12.10** «Камертон». Заслужаны артыст Рэспублікі Беларусь Аляксандр Цімошкін.
**12.35** «Апошні дзень». Георгій Жжонаў.*
**13.30** «Тэатр у дэталях». Спектакль Нацыянальнага акадэмічнага Вялікага тэатра оперы і балета Рэспублікі Беларусь «Баядэрка».
**13.55** «Майстры і куміры». Оперны спявак заслужаны артыст Рэспублікі Беларусь Алег Мельнікаў.
**14.45** Канцэрт вакальнай групы «Чысты голас».
**15.55 «Мэры Попінс, да пабачэння!» Фільм-казка.**
**18.20 «Ішоў чацвёрты год вайны». Маст. фільм.***
**19.40** «Героі. Асабовая справа». Аляксандр Фадзееў.*
**20.40** «Калыханка».
**21.05** «Час кіно».
**21.10 «Блеф». Камедыя.***
**22.45 «Апошняя вячэра ў «Арабскім шэрым». Камедыя.*****

### Беларусь 5

**7.35** Піт-стоп.
**8.00** Біятлон. Этап Кубка свету. Халменколен. Спрынт. Жанчыны.
**9.30** Біятлон. Этап Кубка свету. Халменколен. Спрынт. Мужчыны.
**10.55** Хакей. КХЛ. Усходняя канферэнцыя. 1/2 фіналу. Пяты матч.
**12.50, 15.25** Тэніс. Турнір WTA. Індыян — Уэлс. 1/2 фіналу.
**14.35, 23.20** Біятлон. Этап Кубка свету. Халменколен. Гонка праследу. Жанчыны.
**16.50, 0.15** Біятлон. Этап Кубка свету. Халменколен. Гонка праследу. Мужчыны.
**17.40** Хакей. Чэмпіянат Беларусі. Першы паўфінал. Пяты матч. «Юнацтва-Мінск» — «Шахцёр» (Салігорск). (У перапынках — PRO спорт. Навіны.)
**19.55** Футбол. Кубак Беларусі. 1/4 фіналу. Матч у адказ. «Дынама» (Брэст) — «Дынама-Мінск». (У перапынку — PRO спорт. Навіны.)
**21.55** Футбол. Ліга Еўропы УЕФА. 1/8 фіналу. Матчы ў адказ. Агляд.
**22.50** Футбол. Ліга чэмпіёнаў УЕФА. Відэачасопіс.

### АНТ

**7.00, 8.05** «Суботняя раніца».
**8.00, 9.00** (з субцітрамі), **16.00, 20.30** Нашы навіны.
**9.05** М/с «Смяшарыкі. Новыя прыгоды».0
**9.20** «Здароўе».
**10.30** «Смак».
**11.15** «Ідэальны рамонт».
**12.15** «Разумніцы і разумнікі».
**13.10** Тэлечасопіс «Гумарына».
**13.25 Камедыя «Іван Васільевіч мяняе прафесію».**
**15.10** «25 гадоў пасля СССР». Узбекістан.
**16.15** (з субцітрамі), **21.00** Навіны спорту.
**16.20** «Тэорыя змовы».
**17.25** «Ералаш».
**17.40** «Хто хоча стаць мільянерам?»
**18.40** «Хвіліна славы». Новы сезон.
**21.05** «Сёння вечарам».
**22.35** «Пражэктарперысхілтан».
**23.10 Маст. фільм «Слушныя хады».*****

### СТБ

**6.10 Дэтэктыў «Будні крымінальнага вышуку».***
**7.40** «Тайны Чапман».
**8.35** «Самыя шакіруючыя гіпотэзы».
**9.20** «Рамонт па-сумленнаму».
**10.05** «Самая карысная праграма».
**11.00** «Мінск і мінчане».
**11.35, 1.05 Меладрама «Нязакончаная п'еса для механічнага піяніна».***
**13.30, 16.30, 19.30** «24 гадзіны».
**13.40** «Адкрытая размова».
**13.55, 16.40 Маст. фільм «Вязень замка Іф».*****
**15.55** «Вялікі горад».
**18.50** «Грошы не пахнуць».
**20.00** «СТБ-спорт».
**20.10** «Засакрэчаныя спісы. Новыя прароцтвы: канец блізкі?»
**21.55** «Падкідны». Серыял.

### МІР

**6.00, 4.15** М/ф «Маша і Мядзведзь».0
**6.05 Маст. фільм «Як Іванка-дурань па цуд хадзіў».***
**7.35** «Саюзнікі».*
**8.05** М/ф.0
**9.00** «Вой, мамачкі!»*
**9.30** «Любімыя акцёры 2.0».*
**10.00, 16.00** Навіны (бягучы радок).
**10.15** «Зроблена ў СССР».*
**10.45 Маст. фільм «Жорсткі раманс».***
**13.30** «Цяжар абеду».*
**14.00, 1.00 Маст. фільм «Гульня ў чатыры рукі».***
**16.15 Серыял «Спрут».*****
**21.05 Серыял «Заўсёды гавары заўсёды».*****
**2.45 Маст. фільм «Ад турмы і ад торбы».*****

### РТР—Беларусь

**7.00 Дэтэктыў «Следства вядуць знатакі».***
**9.00 Маст. фільм «За чужыя грахі».***
**11.00, 14.00** Весткі.
**11.20** «Жывыя гісторыі».
**12.15** «Пяцёра на аднаго».
**13.05** «Наша справа».
**13.20, 14.15 Маст. фільм «Нашуперак усяму».***
**17.05** «Суботні вечар».
**19.00** «Карціна свету».
**19.55** Надвор'е на тыдзень.
**20.00** Весткі ў суботу.
**20.55** «Ізмайлаўскі парк». Вялікі гумарыстычны канцэрт.
**22.40 Маст. фільм «Марныя надзеі».***

### НТБ—Беларусь

**6.05** «Астрапрагноз».
**6.10, 8.20 Серыял «Агент асобага прызначэння».*****
**8.00, 10.00, 16.00** Сёння.
**8.50** «Урачэбныя тайны плюс».
**9.25** «Разумны дом».
**10.20** «НЗ.by».
**10.40** Галоўная дарога.
**11.20** «Ежа жывая і мёртвая».
**12.15** Кватэрнае пытанне.
**13.20** «Падвойныя стандарты».
**14.20 Серыял «Апошні мент».*****
**16.20** «Аднойчы...»
**17.05** «Сакрэт на мільён». Дзяніс Клявер.
**19.00** «Цэнтральнае тэлебачанне».
**20.00** «Ты супер!»
**22.15** «Ты не паверыш!»
**23.05 Маст. фільм «Бацькі».*****

### 8 канал

**9.00, 15.35, 19.10, 21.10, 23.40** «Надвор'е».
**9.05** М/ф.
**9.30** «Даведнік па краінах і кантынентах».
**9.40 «Сінематограф». Маст. фільм «Як выйсці замуж за мільянера».**
**11.10 Драма «Аварыйная пасадка».**
**12.50** Глядзім усёй сям'ёй. М/ф «Каты-арыстакраты».
**14.10 Глядзім усёй сям'ёй. Серыял «Аднойчы ў казцы».**
**16.00** «Адшукваецца адпачынак».
**16.30 Серыял «Айцец Браўн».**
**17.20, 19.15 Серыял «Сябры».**
**20.50** «Вечарніца».
**21.05** «Фэшн is my прафэшн».
**21.15 Трылер «Тэорыя змовы».**
**23.20** М/ф для дарослых.

### ВТБ

**6.00** Скетч-шоу «6 кадраў».
**7.00** М/ф «Мія і я».
**7.30** «Ералаш».
**8.00** М/ф «Егіптус».
**8.30** М/ф «Ёка».
**9.00** М/ф «Смяшарыкі».
**9.20** М/ф «Маша і Мядзведзь».
**9.30** М/ф «Аліса ведае, што рабіць».
**10.00** Скетч-шоу «Асцярожна: дзеці!»
**10.30** Серыял «Татавы дочкі».
**11.30** Серыял «Як я стаў рускім».
**13.30, 0.50** «Турбаміксер».
**15.20** Прыгоды «Вакол свету за 80 дзён».
**17.40** Анімацыйны фільм «Мадагаскар».

**19.30** Камедыя «Таксі».
**21.30** «Уральскія пельмені».
**23.00** Жахі «11-11-11».
**4.00** «Лаві момант».
**5.00** «Дурні і дарогі».

### Культура

**6.30** «Еўраньюс».
**10.00** Біблейскі сюжэт.
**10.35** «Раманавы. Венцаносная сям'я». Маст. фільм.
**12.55** Пернікавы домік. «Металічныя цуды».
**13.25** «На гэтым тыдні... 100 гадоў таму. Нефрантавыя нататкі».
**13.50** «Птушкі, якія лётаюць не адрываючыся ад зямлі». Дак. фільм.
**14.45** «Апошні тэрмін». Тэлеверсія спектакля Іркуцкага драматычнага тэатра.
**17.00** Навіны культуры.
**17.30, 1.55** «Пастухі сонца». Дак. фільм.
**18.25** «Рамантыка рамансa». Валерыя Ланская і сябры.
**19.20** Да 80-годдзя з дня нараджэння Валянціна Распуціна. «Урокі французскай». Маст. фільм.
**20.40** «Легендарныя дружбы. Распуцін пра Вампілава».
**21.10** «Жывы і памятай». Маст. фільм.***
**23.00** «Белая студыя».
**23.40** Кіно на ўсе часы. «Стэпфардскія жонкі». Маст. фільм.
**1.45** «Шызы галубочак». М/ф для дарослых.
**2.50** «Жуль Верн». Дак. фільм.

### Настальгія

**6.00** «Яловая субмарына». 2005 год.***
**6.50** «Рок-н-рол ТБ». 1992 год.***
**7.20, 9.40, 14.45, 15.40, 23.35, 2.35, 3.40, 5.00, 5.35** Музычная настальгія.*
**7.35** Маст. фільм «Аповесць пра маладых».***
**9.00, 15.00, 3.00** «Мінулы час».*
**10.00, 4.00** «Народжаныя ў СССР».*
**11.00, 17.00** «Песня—80».*
**12.00, 18.00** «Да і пасля...» з Уладзімірам Малчанавым. Год 1969. 2011 год.***
**13.05** «Францыя, песня...» 1969 год.***
**14.05** «Кінапанарама». «Ганна Маньяні». 1983 год. 1-я частка.***
**16.00** «Колба часу».***
**19.05** Маст. фільм «Мама выйшла замуж».***
**20.30** Канцэрт «Спявае ВІА «Синяя птица». 1979 год.*
**21.00** «Быў час». 2009 год.***
**22.00** Фільм-спектакль «Таблетку пад язык».***
**0.00** «Сляем, сябры!» з Таццянай Візбар. 2007 год.***
**1.00** Фільм-спектакль «Прачніся і спявай!»*
**5.20** «Час пік» з Андрэем Разбашам. 1995 год.*

### EuroSport 1

**3.30, 13.45, 22.15** Лыжныя гонкі. Кубак свету.
**4.30, 7.00, 14.30, 16.45** Біятлон. Кубак свету.
**5.00, 9.45, 20.00** Горныя лыжы. Кубак свету.
**6.00, 9.00, 10.45, 13.00, 16.15, 17.45, 1.20** Скачкі з трампліна. Кубак свету.
**10.30** Watts.
**11.45, 15.30** Лыжнае двубор'е. Кубак свету.
**23.00** Конны спорт. Saut Hermes.
**0.15** Зімовыя віды спорту.
**2.30** Веласпорт. Мілан — Сан-Рэма.

### Кінакамедыя

**1.10** Камедыя «Дазвольце цябе пацалаваць».***
**2.55** Камедыя «Дазвольце цябе пацалаваць... зноў».***
**4.50, 15.40** Скетчкам «Паміж намі».***
**5.15** Камедыя «Ас».***
**7.00** Камедыя «Джунглі».***
**8.30** Камедыя «Няхай жыве Францыя!»***
**10.15** Камедыя «Вялікая Афрадыта».***
**11.55** Камедыя «Факап, або Горш не бывае».***
**14.00** Дэтэктыў «Праклён нефрытавага скарпіёна».***
**16.00** Камедыя «Жаніх».*
**17.40** Камедыя «Навіны з планеты Марс».***
**19.30** Фантастыка «Ультраамерыканцы».****
**21.15** Камедыя «Палета».***
**22.55** Меладрама «Нявеста з таго свету».***

### ТБ3

**6.00** М/ф.
**10.00** «Хронікі маскоўскага побыту».
**10.50, 5.30** «Доказ віны».
**11.25, 2.30** «Паненка і хуліган». Серыял.*
**15.00** «Робаты». Анімацыйны фільм.
**16.35** «Апакаліпсіс».
**17.35** «Дзікія грошы».
**18.30** «10 самых».
**19.05, 1.40** «Амерыканскі жаніх».
**20.10** «Рака памяці». Маст. фільм.***
**22.05** «Праметэй». Фантастыка.***
**0.15** «Звышнатуральнае». Серыял.

### ТБ1000

**8.10** Дзень сурка.*
**10.10** Інтэрв'ю з вампірам.***
**12.30** Дарую за каханне.***
**14.45** Уладар пярсцёнкаў: брацтва пярсцёнка.*
**18.10** Цяжкасці перакладу.***
**20.10** Незвычайныя прыгоды Адэль.*
**22.15** Розум і пачуцці.*
**1.00** Вераніка вырашае памерці.***
**2.55** Дзяўчына з вады.***
**4.45** Станцыя «Фрутвейл».****

### ТБ1000 Рускае кіно

**6.20** Мне не баліць.***
**8.25** Адмірал.***
**10.50** Ушчэнт.***
**12.40** Майстэрства жыць у Адэсе.****
**14.45** Свята пад замком.***
**16.25** «Перакладчык». 1-я серыя.*
**18.30** Дыгеры.***
**20.20** Бумер.****
**22.30** Піянеры-героі.****
**0.45** Іронія кахання.***
**2.35** Бубен, барабан.***
**4.40** Прагулка.*

### National Geographic

**6.00** Гульні розуму.*
**6.45** Навуковыя недарэчнасці.*
**7.15, 9.45, 11.25, 13.50, 15.30, 17.05, 18.40, 20.10** Мегазаводы.*
**21.00** Пагоня за леднікамі.*
**22.15, 23.30, 1.05, 2.45, 3.30, 5.10** Рэальнасць ці фантастыка?*

### Discovery

**8.00** Бітвы робатаў.*
**9.00** Паляўнічыя на склады.***
**10.00** Ліквідатар.***
**11.00, 23.00** Востраў.***
**12.00** Эд Стафард: голае выжыванне.***
**13.00, 1.00** Аляска: сям'я з лесу.***
**14.00, 22.00** Аляска: апошні рубеж.***
**15.00** Паляванне на труфелі.*
**16.00** Забытая інжынерыя.***
**17.00** Тэхнагеніка.*
**18.00, 7.10** Махінатары.*
**19.00, 0.00** Браты Дызель.***
**20.00** Хуткія і гучныя.***
**21.00** Адам псуе ўсё.***
**2.00** Зорнае выжыванне.***
**4.40** Таргі без тармазоў.*

## Ну і ну!

### Нырка для каханай

**Перад 8 Сакавіка 48-гадовай жыхарцы Італіі перасадзілі нырку, якая належыць яе 52-гадоваму партнёру, паведамляюць РІА Навіны.**

Жанчына пакутавала на полікістоз нырак, сур'ёзную генетычную хваробу, на позніх стадыях якой развіваецца нырачная недастатковасць. На пошукі донарскага органа спецыялісты давалі некалькі месяцаў. Пасля гэтага ёй спатрэбіўся б дыяліз (працэдура ачышчэння крыві пры дапамозе адмысловага апарата). Двухмесячны пошук донара не даў выніку. Пасля гэтага каханы жанчыны вырашыў ахвяраваць ёй уласную нырку. Гэта дазволіла абысціся без дыялізу, які, на думку медыкаў, мог аказаць адмоўны ўплыў на якасць і працягласць жыцця пацыенткі. Трансплантацыю ныркі выканалі ў турынскай бальніцы Molinette. 8 Сакавіка пара сустрэла ў бальнічнай палаце пад наглядам урачоў. Супрацоўнікі бальніцы называюць жэст мужчыны праявай вялікага кахання.

### Чарапаху Скарбонку пазбавілі ад манет

**У Бангкоку супрацоўнікі кафедры ветэрынарыі з Чулалангкорнскага ўніверсітэта дасталі са страўніка чарапахі, якой далі мянушку Скарбонка, пяць кілаграмаў манет, піша выданне Bangkok Post.**

Паводле інфармацыі Sunday World, усяго ў страўніку 25-гадовай самкі марской чарапахі ўдалося знайсці 915 манет. Аперацыя доўжылася чатыры гадзіны. «Цяжка ўявіць, як яна праглынула такую колькасць манет», — сказаў ветэрынар Пасакорн Брыксвана. Паводле слоў медыка, гэта першы падобны выпадак у яго практыцы. Жывёла застанецца пад наглядам ветэрынараў на тыдзень, пасля чаго будзе перададзена назад у заапарк для марскіх чарапах Sea Turtle Conservation Center. Шматлікія турысты, у адпаведнасці з павер'ем, кідаюць манеты ў рэзервуары з чарапахамі, каб вярнуцца ў Тайланд. А мясцовыя жыхары кідаюць грошы да гэтых жывёл, разлічваючы на даўгалецце.

### Як румыны схадзілі на хрэсьбіны

**З рэстарана ў Іспаніі збеглі 120 кліентаў, якія не аплацілі рахунак. Яны засталіся вінныя ўстанове дзве тысячы еўра, паведамляе BBC News.**

Інцыдэнт адбыўся ў горадзе Бембіры на паўночным захадзе краіны. Кампанія гасцей рэстарана El Carmen, ураджэнцы Румыніі, святкавалі хрэсьбіны дзіцяці. Перад банкетам яны ўнеслі перадаплату ў суме 900 еўра. Кліенты паспелі з'есці закускі, асноўную страву і выпіць 30 бутэлек розных алкагольных напояў. Госці збеглі з рэстарана перад падачай дэсерту. «Усё адбылося на працягу хвіліны», — успамінае гаспадар рэстарана Антоніа Радрыгес. Ён расказаў паліцыі ўсё, што ведаў пра гэтых кліентаў. Вартавыя парадку пакуль не змаглі адшукаць ні аднаго з уцекачоў. Радрыгес не верыць, што яму пакрыюць страты. Паводле слоў бізнесмена, за 35 гадоў працы ў рэстараннай індустрыі ён упершыню сутыкнуўся з падобным інцыдэнтам ■

## Чым еўрапейцы грэюць ногі

**Даследчы інстытут EMNID па замове нямецкай энергетычнай кампаніі E.On правёў сярод жыхароў васьмі еўрапейскіх краін даследаванне пра спосабы саграванння замерзлых ног. На першым месцы апынуліся электракоўдры, на другім — партнёры. Вынікі апытання прыводзіць «Інтэрфакс».**

У даследаванні, якое праводзілася ў снежні 2016 года, прынялі ўдзел каля васьмі тысяч чалавек — жыхары Германіі, Вялікабрытаніі, Італіі, Чэхіі, Румыніі, Швецыі, Турцыі і Венгрыі. Сярод усіх апытаных тэхнічным прыладам аддалі перавагу 28%, а грэцца з дапамогай спадарожніка жыцця любяць 25%. У Грэцыі партнёру і грэлцы аддалі перавагу па 24% рэспандэнтаў. Жыхары Цэнтральнай Еўропы больш спадзяюцца на электратэхніку — у Венгрыі з яе дапамогай грэюцца 44% апытаных, у Румыніі — 39%. Брытанцы лічаць за лепшае перавагу прыкладаць замерзлыя канечнасці да партнёра — так робяць 31% падданых Злучанага Каралеўства. Таксама сярод варыянтаў адказу ёсць мяшэчкі з зернем, якія падаграюць у мікрахвалёўцы, і вадзяныя грэлкі, але іх папулярнасць была нізкай і дасягнула больш за 10% толькі ў Швецыі і Чэхіі.

## Мільён не прапаў

**Жыхар аўстралійскага горада Ньюкасл знайшоў сярод сваіх рэчаў стары латарэйны білет, які выйграў больш за мільён аўстралійскіх долараў (каля 1,4 мільёна рублёў), паведамляе агенцтва UPI.**

Мужчына патлумачыў арганізатарам латарэі, што вырашыў памяняць кардонкі, якія для трываласці кладзе на дно сваіх сумак. Пад адной з іх ён заўважыў страчаны білет. «Рады, што не аднёс сумкі на сметніцу!» — заявіў аўстраліец. Хоць розыгрыш адбыўся больш за год таму, яму ўдалося атрымаць свой выйгрыш — 1 020 496,38 аўстралійскага долара. «Грошы магілі быць у мяне яшчэ год таму, але гэта мяне не турбуе, — сказаў ён. — Прынамсі, я атрымаў іх цяпер».

## Брытанцы пабудуюць піўны гатэль

**Брытанская кампанія BrewDog абвясціла пра планы будаўніцтва ў ЗША першага ў свеце піўнога гатэля, піша выданне Daily Star.**

Мяркуецца, што гасцініца The Doghouse Hotel and Brewery будзе ўзведзена ў горадзе Калумбус — сталіцы штата Агаё. Гатэль плануюць адкрыць восенню 2018 года. Да паслуг пастаяльцаў будзе напоўненае півам джакузі, таксама ім прапануюць масаж з выкарыстаннем соладу. У нумарах расставяць бочачкі з пенным напоем і нават у ванных пакоях будуць усталяваныя халадзільнікі, каб турысты маглі піць халоднае піва нават прымаючы душ. Акрамя таго, шырокі выбар піва будзе даступны і ў рэстаране пры The Doghouse Hotel. «Мы хацелі аб'яднаць дзве нашы галоўныя страсці — піва і сон», — так пра свой праект выказаліся заснавальнікі BrewDog Марцін Дзікі і Джэймс Уот. Выдаткі на будаўніцтва гатэля ацэньваюцца ў шэсць мільёнаў долараў. Дзікі і Уот запусцілі краўдфандынгавую кампанію з мэтай збору сродкаў.

**Іван КУПАРВАС.** *hvir@zviazda.by*

## Нядзеля, 19 сакавіка

### Беларусь 1

**6.50** **Меладрама «Вясковая гісторыя». 2-я серыя.***
**8.30** Народная раніца.
**9.00, 12.00, 15.00** Навіны.
**9.10** «Арсенал».
**9.45** **Серыял «Сваты-5».***
**11.00** «50 рэцэптаў першага».
**12.10** Навіны. Цэнтральны рэгіён.
**12.35** Каробка перадач.
**13.10** **Меладрама «Шэсць сотак шчасця».****
**15.15** Твой горад.
**15.30** Eurovision. Вынікі тыдня.
**15.50** Вакол планеты.
**16.35** Лёс гігантаў.
**17.10** **Меладрама «Клопаты-радасці Надзеі».*****
**20.35** Навіны надвор'я.
**21.00** Галоўны эфір.
**22.10** **Меладрама «Параненае сэрца». 1 — 4-я серыі.**

### Беларусь 2

**7.05** «Анлайн». Скетчкам.
**8.00** **Фільм для дзяцей «Белая змяя».***
**9.30, 21.00** Тэлебарометр.
**9.35** «Моду народу».
**10.35** «Свет навыварат». Трэвел-шоу.
**11.35** **Камедыя «Шавец».*****
**13.25** **Фантастыка «Скайлайн».***
**15.10** «Каханне анлайн». Рэаліці-шоу.
**16.20** «Універ-шэф».
**16.55** Два рублі.
**17.15** Анімацыйны фільм «Артур і мініпуты».*
**19.05** **Баявік «Місія невыканальная».*****
**21.30, 22.05** **Баявік «Прафесіянал».*****
**22.00** Спортлато 5 з 36, КЕНО.
**23.45** «Анлайн. Па-за сеткай». Скетчкам.

### Беларусь 3

**7.35** «Беларуская кухня». Грыбок.
**8.00, 13.20, 20.20** «Калейдаскоп». Навіны культуры.
**8.15** **«Мэры Попінс, да пабачэння!» Фільм-казка.**
**10.40** «Наперад у мінулае».
**11.05** «Нацыянальны хіт-парад».
**12.00** «Выйсце ёсць». Дзмітрый Астрахан.
**12.25** «Музеі Беларусі». Нацыянальны Полацкі гісторыка-культурны музей-запаведнік.
**12.50** «Святыні Беларусі». Петрапаўлаўскі сабор (г. Гомель).
**13.35** «Размовы пра духоўнае». Дзень святога Юзафа (кат.).
**13.45** «Я хачу гэта ўбачыць!» Лагойскі раён.
**14.10** «Майстры і куміры». Народны артыст Беларусі Віктар Вуячыч.
**15.05** Адкрыццё канцэртнага сезона Беларускай дзяржаўнай філармоніі 2016—2017. Канцэрт з удзелам Дзяржаўнага акадэмічнага сімфанічнага аркестра Рэспублікі Беларусь.
**16.35** **«Ішоў чацвёрты год вайны». Маст. фільм.***
**18.00** «Час кіно».
**18.10** **«Блеф». Камедыя.***
**19.45** «Апошні дзень». Георгій Жжонаў.*
**20.40** «Калыханка».
**21.05** **«Жандар на прагулцы». Камедыя.***

### Беларусь 5

**7.40** Біятлон. Этап Кубка свету. Халменколен. Гонка пераследу. Жанчыны.
**8.30** Біятлон. Этап Кубка свету. Халменколен. Гонка пераследу. Мужчыны.
**9.20** Футбол. Кубак Беларусі. 1/4 фіналу. Матч у адказ. «Дынама» (Брэст) — «Дынама-Мінск».
**11.10** Хакей. КХЛ. Заходняя канферэнцыя. 1/2 фіналу. Шосты матч.
**13.05** Біятлон. Этап Кубка свету. Халменколен. Масстарт. Жанчыны.
**14.00** Хакей. Чэмпіянат Беларусі. Першы паўфінал. Пяты матч. «Юнацтва-Мінск» — «Шахцёр» (Салігорск).
**15.25** Біятлон. Этап Кубка свету. Халменколен. Масстарт. Мужчыны.
**16.25** Хакей. Чэмпіянат Беларусі. Другі паўфінал. Пяты матч. «Нёман» (Гродна) — ХК «Гомель» (У перапынках — PRO спорт. Навіны.)
**18.50** Футбол. Кубак Беларусі. 1/4 фіналу. Матч у адказ. БАТЭ (Барысаў) — ФК «Мінск». (У перапынку — PRO спорт. Навіны.)
**21.00** Тэніс. Турнір WTA. Індыян — Уэлс. Фінал.
**23.00** Фактар сілы.
**23.30** Настольны тэніс. Belarus open.

### АНТ

**7.00, 8.05** «Нядзельная раніца».
**8.00, 9.00** (з субцітрамі), **16.00** (з субцітрамі) Нашы навіны.
**9.05** «Нядзельная прапаведзь» (з субцітрамі).
**9.20** М/с «Смяшарыкі. ПІН-код».
**9.40** «Бесталковыя нататкі».
**10.00** «Пакуль усе дома».
**10.55** «Фазэнда».
**11.30** «ЦіліТэлеЦеста».
**13.00** **Меладрама «Па сямейных абставінах».**
**16.15** Навіны спорту (з субцітрамі).
**16.20** Цырымонія ўручэння народнай прэміі «Залаты грамафон».
**18.30** «Найлепш за ўсіх!»
**20.00** Контуры.
**21.05** **Камедыя «Новая жонка».***
**23.10** **Камедыя «Залатое цяля».**

### СТБ

**6.20, 7.55, 10.05, 11.45, 13.40, 20.25** «Дзень забароненых матэрыялаў».
**7.35** «Скардзіцца дазваляецца».
**9.35, 16.50** «Аўтапанарама».
**11.00** «Вялікае снеданне».
**13.30, 16.30** «24 гадзіны».
**14.40, 1.40** **Камедыя «Кухарка».***
**16.00** «Цэнтральны рэгіён».
**17.20** «Ваенная тайна».
**19.30** «Тыдзень».
**20.25** «Дзень забароненых матэрыялаў».
**23.35** **«Трылер «Крык-2».*****

### МІР

**6.00** «Мільён пытанняў пра прыроду».
**6.15** «Такія дзіўныя».***
**6.40, 9.20** М/ф «Маша і Мядзведзь».0
**7.50** «Культ/Турызм».*
**8.20** «Беларусь сёння».*
**8.50** «Яшчэ танней».*
**9.30** «Любімыя акцёры 2.0».*
**10.00, 16.00** Навіны (бягучы радок).
**10.15** **Маст. фільм «Суперцешча для няўдачніка».*****
**12.10** «Зорка ў падарунак».*
**12.40** **Маст. фільм «Жорсткі раманс».***
**15.30** «Зроблена ў СССР».*
**16.15, 22.00** **Серыял «Аддзел С.С.С.Р.».*****
**21.00** «Разам».
**0.20** **Серыял «Заўсёды гавары заўсёды».*****
**4.05** **Маст. фільм «Падкідыш».**
**5.10** М/ф.0

### РТР—Беларусь

**7.00** «Пакой смеху».
**7.25** **Маст. фільм «Марныя надзеі».***
**11.00, 14.00** Весткі.
**11.20** «Сам сабе рэжысёр».
**12.15** «Смехапанарама Яўгена Петрасяна».
**12.50** «Ранішняя пошта».
**13.30** «Пакой смеху».
**14.15** «Смяяцца дазваляецца».
**16.15** **Маст. фільм «Ёлкі-палкі!..»*****
**18.05, 22.30** **Маст. фільм «Роднае сэрца».***
**20.00** Весткі тыдня.
**21.30** Ток-шоу «Што адбываецца».
**23.55** «Нядзельны вечар з Уладзімірам Салаўёвым».

### НТБ—Беларусь

**6.00** «Астрапрагноз».
**6.05, 8.20** **Серыял «Агент асобага прызначэння».*****
**8.00, 10.00, 14.00, 16.00** Сёння.
**8.45** «Вуснамі дзіцяці».
**9.25** Ядзім дома.
**10.20** «Першая передача».***
**11.00** «Цуд тэхнікі».
**11.55** «Дачны адказ».
**13.00** «НашСпажыўНагляд».
**14.20** **Серыял «Апошні мент».*****
**16.20** «Следства вялі...»
**18.05** «Новыя рускія сенсацыі».
**19.00** «Вынікі тыдня».
**20.25** **Маст. фільм «Уцякач».*****
**22.15** **Серыял «Час Сіндбада».*****

### 8 канал

**9.00, 15.50, 19.15, 21.00, 23.55** «Надвор'е».
**9.05** «Мультпарад».
**9.45** «Адшукваецца адпачынак».
**10.15** «Мой любімы гадавánец».
**10.45** **Серыял «Камісар Рэкс».**
**12.15** **Драма «Выкуп».**
**14.15** **Трылер «Адплата».**
**15.55** **«Глядзім усёй сям'ёй». Маст. фільм «Выжыць у Арктыцы».**
**17.35** **«Глядзім усёй сям'ёй». Серыял «Аднойчы ў казцы».**
**18.20** **Серыял «Пуаро Агаты Крысці».**
**19.20** **Камедыя «Вулкан».**
**20.50** «Вечарніца».
**21.05** **Драма «Малалецтва».**

### ВТБ

**6.00** Скетч-шоу «6 кадраў».
**7.00** М/ф «Мія і я».
**7.30** «Ералаш».
**8.00** М/ф «Егіптус».
**8.30** М/ф «Ёка».
**9.00** М/ф «Смяшарыкі».
**9.15** М/ф «Маша і Мядзведзь».
**9.30** М/ф «Аліса ведае, што рабіць».
**10.00** Скетч-шоу «Асцярожна: дзеці!»
**10.30** Серыял «Татавы дочкі».
**11.30, 0.50** «Турбаміксер».
**12.00** «Паспець за 24 гадзіны».
**13.00** Серыял «Збеглыя сваякі».
**15.10** Баявік «Шпіён па суседстве».
**17.10** Анімацыйны фільм «Мадагаскар 2».
**19.00** «Уральскія пельмені».
**21.00** Камедыя «Таксі 4».
**22.50** Серыял «Галыгін.ru».
**0.00** Еўрапейскі покерны турнір.
**4.00** «Лаві момант».
**5.00** «Дурні і дарогі».

### Культура

**6.30** «Еўраньюс».
**10.00** «Звычайны канцэрт».
**10.35** «Урокі французскай». Маст. фільм.
**12.00** Легенды кіно. Стэнлі Кубрык.
**12.30** «Расія, любоў мая!» «Песні Разанскага краю».
**13.00** «Хто там...»
**13.25** «Край мядзведзяў і коней — Цянь-Шань». Дак. фільм.
**14.20** «Што рабіць?»
**15.05, 2.40** Сусветныя скарбы.
**15.20, 0.50** «Гіпербалоід інжынера Шухава». Дак. фільм.
**16.00** Геніі і ліхадзеі. Аляксандр Алёхін.
**16.30** «Пешшу...» Масква шаляпінская.
**17.05** «Бібліятэка прыгод».
**17.20** «Стрэлы Робін Гуда». Маст. фільм.
**18.35, 1.55** «Шукальнікі». «Скарбы рускага самурая».
**19.25** «Дзіўная жанчына». Маст. фільм.
**21.45** Тэатр Курэнтзіс і аркестр Пермскага тэатра оперы і балета імя П.І. Чайкоўскага. Сяргей Пракоф'еў. Музыка балета «Папялушка».
**23.20** «Любімая дзяўчына». Маст. фільм.
**1.30** «Хармоніум». М/ф для дарослых.

### Настальгія

**6.00, 12.00** «Да і пасля...» з Уладзімірам Малчанавым. Год 1969. 2011 год.***
**7.05** «Францыя, песня...» 1969 год.***
**8.05** «Кінапанарама». «Ганна Маньяні». 1983 год. 1-я частка.***
**8.45, 9.40, 17.35, 19.30, 20.50, 21.40, 23.30, 1.20, 3.40** Музычная настальгія.*
**9.00, 3.00** «Мінулы час».*
**10.00** «Колба часу».***
**11.05, 5.00** «Песня-80».*
**13.05** Маст. фільм «Мама выйшла замуж».***
**14.30** Канцэрт «Спявае ВІА «Синяя птица». 1979 год.*
**15.00** «Быў час». 2009 год.***
**16.00** Фільм-спектакль «Таблетку пад язык».***
**18.00** Тэлеспектакль «Малыш і Карлсан, які жыве на даху».***
**20.00** Фільм-канцэрт Марылі Радовіч «Фотаздымак у ліпені». 1987 год.***
**21.00** Фільм-спектакль «Дванаццатая ноч».***
**0.00** «Яловая субмарына». 2005 год.***
**0.50** «Рок-н-рол ТБ». 1992 год.***
**1.35** Маст. фільм «Аповесць пра маладых».***
**4.00** «Народжаны ў СССР».*

### EuroSport 1

**3.30, 6.00, 18.00, 20.15** Горныя лыжы. Кубак свету.
**4.30, 7.30, 12.30, 14.45, 22.45** Біятлон. Кубак свету.
**5.00, 10.30, 23.15, 2.00** Зімовыя віды спорту.
**8.30, 14.00, 16.00, 1.15** Скачкі з трампліна. Кубак свету.
**9.30** Веласпорт. Мілан — Сан-Рэма.
**11.30** Лыжныя гонкі. Кубак свету.
**19.45, 22.15** Зімовыя віды спорту. «У пагоні за гісторыяй».
**0.15** Конны спорт. Saut Hermes.

### Кінакамедыя

**0.40** Камедыя «Гэта пройдзе, але калі?»***
**2.20** Камедыя «Дазвольце цябе пацалаваць на вяселлі».***
**4.00** Камедыя «Дазвольце цябе пацалаваць... Бацька нявесты».***
**5.50** «Камедыянты (шоу)».***
**6.30** Камедыя «Вострау скарбаў».***
**8.20** Камедыя «Самае горшае Раство ў маім жыцці».***
**10.00** Камедыя «Дзядуля лёгкіх паводзін».****
**11.55** Камедыя «Піпец».***

**14.00** Камедыя «Нешта падобнае на шчасце».***
**15.40** Скетчкам «Паміж намі».***
**16.00** Прыгоды «Чалавек з Рыа».***
**18.05** Камедыя «Пад маскай жыгала».***
**19.45** Меладрама «Удачы, Чак».***
**21.30** Камедыя «Супермозг».***
**23.30** Камедыя «Няхай жыве Францыя!»***

### ТБ3

**6.00** М/ф.
**10.00** «Паненка і кулінар».
**10.35, 1.45** «Тайны следства». Серыял.
**14.00** «Жонка. Гісторыя кахання».
**15.25, 17.35** «Рэвізора».
**19.05** «Амерыканскі жаніх».
**20.10** «Без падману».
**21.05** «Робін Гуд». Маст. фільм.***
**23.55** «Асцярожна, махляры!»
**0.25** «Звышнатуральнае». Серыял.
**4.40** «Боль». Дак. фільм.

### ТБ1000

**6.10, 17.50** Стрынгер.****
**8.30** Розум і пачуцці.*
**11.10** Незвычайныя прыгоды Адэль.*
**13.25** Веранікa вырашае памерці.***
**15.30** Дзяўчына з вады.***
**20.10** Гісторыя рыцара.*
**22.50** Гадзіла.*
**1.30** Тры метры над узроўнем неба: я цябе хачу.***
**4.05** Шэф Адам Джонс.****

### ТБ1000 Рускае кіно

**6.20** Бумер.****
**8.35** Піянеры-героі.****
**10.50** Іронія кахання.***
**12.35** Прорва.***
**14.40** Дыгеры.***
**16.30** «Перакладчык». 2-я серыя.*
**18.30** Прагулка.*
**20.20** Бумер 2.****
**22.30** Дзве жанчыны.*
**0.30** Халодны фронт.****
**2.20** Выратаванне.***
**4.20** Масква, я люблю цябе!***

### National Geographic

**6.00, 8.05, 9.40, 10.45, 11.55, 12.40, 13.50, 14.35, 15.45, 16.30, 17.35, 0.20, 1.05, 2.15, 3.00, 4.15, 5.10** Гульні розуму.*
**6.45** Навуковыя недарэчнасці.*
**18.00, 19.35, 20.25, 22.05** Марс.*
**22.50** Конкурс аўтамабіляў будучыні.*
**23.40** Космас: прастора і час.*

### Discovery

**8.00** Рэальныя дальнабойшчыкі.*
**11.00, 7.10** Выбраца за гадзіну.*
**12.00, 21.00** Бітвы робатаў.*
**13.00, 22.00** Найлепшы мадэліст.*
**14.00** Ідрыс Эльба: баец.***
**15.00** Адам псуе ўсё.***
**16.00, 18.00, 23.00** Залатая ліхаманка.***
**17.00, 1.00** Вялікая нафта Ірака.*
**19.00** Ліквідатар.***
**20.00** Даліны смерці.***
**0.00** Махінатары.*
**2.00** Стальныя хлопцы.***
**4.40** Як устроены Сусвет.*
**6.20** Плутон: першая сустрэча.*

*У праграме магчымы змяненні. Перадрукоўка праграмы забаронена.*

## Гродненский филиал РУП «Институт недвижимости и оценки»

### ИЗВЕЩАЕТ О ПРОВЕДЕНИИ ПОВТОРНОГО АУКЦИОНА ПО ПРОДАЖЕ ИМУЩЕСТВА

| Наименование | Характеристика |
|---|---|
| **ЛОТ 2** | |
| Наименование объекта, краткая характеристика | Автомобиль МАЗ 5337А2-341, 2008 г. в., № рамы (VIN) Y3M5337A280000767, кузов грузовой специальный цистерна, цвет – белый, формула 4*2, полная масса 18 000, двигатель – дизельный 6-цилиндровый 11150 $см^3$ 169kw 230 л.с., ЯМЗ-236НЕ-2, пробег 256351 км |
| Начальная цена продажи | 9 175,44 р. (девять тысяч сто семьдесят пять рублей сорок четыре копейки) с учетом НДС |
| Сумма задатка | 917 р. (девятьсот семнадцать рублей) |
| Условия аукциона | Без условий |
| Продавец | ОАО «Лиданефтепродукт», 231300, г. Лида, пр-т Победы, 127, 8-0154-550-808 |
| Организатор торгов | Гродненский филиал РУП «Институт недвижимости и оценки», г. Гродно ул. Врублевского, д. 3, каб. 209, тел.: 41-98-32, 41-98-34 |
| Условия оплаты | 100 % предоплата за приобретаемый объект. |
| Срок заключения договора купли-продажи | Не позднее 20 рабочих дней с момента подписания протокола аукционных торгов |
| Номер р/с для перечисления задатка | 3012579170017 в Дирекции ОАО «Белинвестбанк» по Гродненской области, код банка 153001739, УНП 500833225 |

**Аукцион состоится 23 марта 2017 г. в 11.00 по адресу: Гродненская область, г. Гродно, ул. Врублевского, 3, 209**

К участию в аукционе допускаются физические лица, юридические лица и индивидуальные предприниматели, подавшие организатору аукциона в названный в извещении срок заявление с приложением необходимых документов и внесшие в установленном порядке на указанный в извещении текущий (расчетный) счет сумму задатка, получившие билеты участников аукциона с указанием даты регистрации заявления и заключившие с организатором аукциона соглашение о правах и обязанностях сторон в процессе подготовки и проведения аукциона.

Для участия в аукционе в указанный в извещении срок в Гродненский филиал РУП «Институт недвижимости и оценки» подается заявление на участие в аукционе со следующими документами:

заверенная банком копия платежного поручения о внесении суммы задатка на текущий (расчетный) счет, указанный в извещении;

*юридическим лицом – резидентом Республики Беларусь* – копия документа, подтверждающая государственную регистрацию юридического лица;

*индивидуальным предпринимателем* – документ, подтверждающий государственную регистрацию индивидуального предпринимателя, и его копия, которая заверяется организатором аукциона;

*юридическим лицом – нерезидентом Республики Беларусь* – легализованные в установленном порядке копии учредительных документов и выписка из торгового реестра страны происхождения (выписка должна быть подготовлена в течение шести месяцев до подачи заявления на участие в аукционе) либо иное эквивалентное доказательство юридического статуса в соответствии с законодательством страны происхождения; документ о финансовой состоятельности, выданный обслуживающим банком или иной кредитно-финансовой организацией, с удостоверенным переводом на белорусский или русский язык.

При подаче документов на участие в аукционе организатору аукциона предъявляются:

представителем юридического лица, индивидуального предпринимателя – доверенность (документ, подтверждающий полномочия должностного лица) и документ, удостоверяющий личность этого представителя;

физическим лицом – документ, удостоверяющий личность физического лица;

представителем физического лица – доверенность и документ, удостоверяющий личность представителя.

Прием заявлений на участие в аукционе со всеми необходимыми документами заканчивается в установленные организатором аукциона день и время, указанные в извещении. Заявления, поступившие после установленного срока, не рассматриваются. Сроком поступления заявления является дата его регистрации в журнале регистрации заявлений на участие в аукционе. Организатор аукциона имеет право снять предмет аукциона с торгов в любое время, но не позднее чем за 3 календарных дня до назначенной даты проведения аукциона, о чем организатором аукциона извещаются участники аукциона.

В процессе торгов начальная цена повышается аукционистом до тех пор, пока только один участник согласится приобрести предмет торгов. Данный участник объявляется победителем торгов. Если аукцион признан несостоявшимся в силу того, что заявление на участие в нем подано только одним лицом, предмет аукциона продается этому лицу при его согласии по начальной цене, увеличенной на 5 процентов.

**Объявление о проведении первого аукциона было размещено в газете «Звезда» от 19.10.2016 г.**

**Заявления на участие в аукционе принимаются по адресу: г. Гродно, ул. Врублевского, 3, каб. 209, с 8.30 до 17.30 (понедельник – четверг) и с 8.30 до 16.30 (пятница). Последний день приема заявлений – 20 марта 2017 г. до 15.00**

**Телефоны для справок: 45-05-38, 41-98-32– Гродненский филиал РУП «Институт недвижимости и оценки»**

*http://grodnoino.by/*



Уважаемые акционеры

## ОАО «СТРОИТЕЛЬНЫЙ ТРЕСТ №8»

31 марта 2017 года в 15.00 состоится очередное Общее собрание акционеров. Место проведения собрания: г. Брест, бульвар Шевченко, 4 (в зале заседаний треста каб. 230, 2-й этаж)

**ПОВЕСТКА СОБРАНИЯ:**

1. Итоги финансово-хозяйственной деятельности Общества за 2016 год и основные направления деятельности на 2017 год.
2. Утверждение годового бухгалтерского баланса, отчета о прибылях и убытках Общества.
3. Об аудиторской проверке деятельности Общества.
4. Об утверждении отчета Наблюдательного совета Общества.
5. Об утверждении заключения Ревизионной комиссии Общества.
6. Об избрании членов Наблюдательного совета и Ревизионной комиссии Общества.
7. О материальном вознаграждении членов Наблюдательного совета и Ревизионной комиссии Общества.

С материалами, подготовленными к собранию, можно ознакомиться по адресу: г. Брест, бульвар Шевченко, 4 (в зале заседаний треста каб. 230, 2-й этаж), в рабочее время либо 31 марта 2017 г. по месту проведения собрания.

Регистрация участников собрания с 14.00 до 14.50 по месту проведения собрания.

Начало работы собрания в 15.00.

Для регистрации при себе иметь следующие документы: акционеру общества – паспорт, представителю акционера – паспорт и доверенность.

УНП 200002603



В процедуре экономической несостоятельности (банкротстве) СООО «НТС» 27.03.2017 г. в 09 часов 00 минут состоятся первые повторные торги по продаже имущества последнего по следующим лотам:

Витебск, ул. Новооршанская , д. 4.

Незавершенное законсервированное капитальное строение с инф. №500/U-94095, дата консервации – 31.07.2015г., степень готовности – 73%, общая площадь – 943,2 $м^2$, площадь застройки – 1020 $м^2$. Одноэтажное, стены сендвич-панели. Начальная цена торгов – 401 760,00 руб. с НДС 20%.

г. Минск, ул. Одинцова Л.Е., д. 20, пом. 12.

Изолированное помещение с инв. №500/D-708001056 (вспомогательное помещение, не относящееся к жилому фонду, находящееся по адресу: г. Минск, ул. Одинцова Л.Е., д. 20, пом. 12, на 1-м этаже в холле трехэтажного здания магазина), общая площадь – 9,7 $м^2$. Начальная цена торгов – 16 740,00 руб. с НДС 20%.

По объектам недвижимости организатором торгов выступает антикризисный управляющий Частное предприятие «Правовая компания «БелПрофКонсалт», тел.: 8017-241-87-66, 8029-166-01-01.

**Подробная информация об условиях торгов размещена на интернет-сайте http://bankrot.gov.by/.**

УНП 100999265

## «КАБЫЛА НА ГАНАК НЕ ПАЛЕЗЕ»

У аднаго чалавека (яго Іванам звалі) ружовая мара была: купіць сабе матацыкл. І ён яго, вядома ж, купіў бы, калі б не жонка...

— Мала ты возам платоў у вёсцы знёс? — пыталася яна. — Мала з ровара ў кусты агрэсту куляўся? Даставала ўсяго абадранага... Але ж хоць бы жывога. А тут — матацыкл... Гэта ж хуткасць! А колькі конскіх сіл? Не хапала, каб ногі паламаў ці галаву скруціў...

Іван жонку слухаў, але ж розум меў: ці не кожны дзень стаў «маляваць» сваёй палавіне розныя прывабныя карціны: то ўдваіх на матацыкле яны ў лес паедуць — ягад-грыбоў набяруць, то ў суседнюю вёску да яе сястры ў госці падскочаць, то з кірмашу парасят прывязуць...

Урэшце жанчына здалася: Іван старгаваў у суседскага сына старэнькі ІЖ з каляскай! Былы гаспадар нават прыгнаў яго ў двор, за чаркай і ва ўсіх падрабязнасцях давёў Івану «парадак эксплуатацыі».

Новы гаспадар усё зразумеў і запомніў, а потым стаў святкаваць. Найперш ён узяў мяккую чыстую анучку і да бляску нацёр у матацыкле ўсё, што толькі можна было нацерці. На гэтым — цалкам шчаслівы — забурыўся спаць.

Раніцай устаў разам з сонейкам, пагаліўся, памыўся, адзеўся ў чыстае, але снедаць не сеў: карцела як мага хутчэй праехацца на «стальным кані», пахваліцца пакупкай перад вяскоўцамі. Ён ліха завёў матацыкл, выруліў са свайго двара і, замест таго каб павярнуць направа і паехаць па вуліцы да калгаснага цялятніка, чамусьці... перасек тую самую вуліцу, ускочыў у двор бабкі Маланні, збіў у яе драўляны ганак і разам з усімі чатырма прыступкамі «ўляцеў» у расчынены бабулін хлеў.

Там ва ўсе бакі разляцеліся куры, замэкалі перапуджаныя козы, загарлапаніў певень. Тузік, абураны такім нахабствам, — рваў ланцуг і аж заходзіўся ад брэху.

На шум выскачыўшы з хаты, бабка Малання тут жа адчула і «радасць свабоднага палёту», і боль ад непрыемнай пасадкі, бо падмурак у хаце быў досыць высокі, а пра тое, што ганка няма, яна ж не ведала.

Да ўсяго яе страшэнна спужаў Іван: увесь у павуцінні і курыным пер'і, ён якраз паказаўся з хлява...

Куды пасля гэтай прыгоды падзеўся злашчасны матацыкл, ніхто не ведае. Іван, ва ўсякім разе, стаў усюды раз'язджаць на Камеце (трэба сказаць, што мянушка ў яго кабылкі зусім не адпавядала хуткасці) ды яшчэ і расказваць, як гэта файна, як выгадна, бо Камета, маўляў, і бензіну не «бярэ», і давязе куды хочаш...

А галоўнае — лёг на воз ды едзь сабе — радуйся жыццю. Кабылка ж на ганак не палезе.

І сапраўды, яна — жывёліна разумная.

Ды і ганак у бабкі Маланні новы, дыхтоўны, на бетонным падмурку. Іван паставіў — як помнік сваёй ружовай мары.

**Алена Несцяронак,**
*г. Докшыцы.*

## ДЗЕД? ПАРАШУТЫСТ!

Хата Васіля Раманчыка стаяла на ўскрайку. Гаспадар яе ў свае семдзесят з добрым гакам яшчэ рухавы быў, непаседлівы. Тупае неяк па двары ды кажа сваёй палавіне:

— Нешта сёлета мы з дровамі пралічыліся. Можа не хапіць да вясны.

— Дык папрасіў бы на ферме каня ды прывёз якога галля, — параіла жонка.

— Не дадуць — заняты конь: кармы падвозіць... Я лепей саматужкі вазьму. Глядзіш, і прыцягну штось.

Праз нейкую гадзіну-другую дзед Васіль ужо нагрузіў дроўцаў, якія з восені яшчэ нагледзеў у лесе, прывязаў іх да саматужак, выкурыў папяросу ды стаў прабівацца да дарогі.

Раніцай па ёй прайшоўся трактар — расчысціў снег, так што санкі слізгалі лёгка. Але ж — што гэта? — ззаду загула машына. Шафёр знаёмы — спыніў свой ГАЗік, выглянуў з кабіны:

— Дзед, — сказаў, — чапляй вазок ды лезь у кабіну. Падвязу.

— А што, можна, — згадзіўся стары.

Але ж (колькі там той дарогі?) нікуды не палез: прывязаў да машыны санкі, сам прымасціўся на дровах і паехаў. Спачатку дык нават шчаслівы быў...

Але ж што гэта? Шафёр (ці не задумаўся ён там?)... націснуў на газ — павялічыў хуткасць. Санкі завіхлялі...

— Тармазі! — што ёсць моцы закрычаў дзед і тут жа на паваротцы... нырнуў у снег. Дроўцы яго паляцелі следам. Хіба санкі на вяровачцы яшчэ паматляліся крыху — адарваліся потым.

І толькі тады ўжо машына спынілася, з кабіны выскачыў збялелы шафёр, падбег да дзеда, які — нібы той пабуджаны мядзведзь — выпаўзаў з гурбы.

— Цэлы? — спалохана спытаў кіроўца. — Нічога не зламаў? Нідзе не баліць?.. Давайце падсаджу вас у кабіну... А дровы і санкі ў кузаў закінем.

— Ідзі адсюль, — паслаў маладога стары, — каб мае вочы цябе не бачылі. Падвёз называецца... Ледзь на той свет не адправіў!

...Дзед, як толькі машына ад'ехала, вохкаючы, сабраў дровы, яшчэ раз увязаў, запрогся ў саматужкі і памаленьку патупаў дадому. Пакуль дабраўся, у вёсцы ўжо ведалі, як ён «пакупаўся» ў снезе. Ды што там — у старога нават мянушка з'явілася — парашутыст.

**Уладзімір Пугач,**
*м. Навасёлкі,*
*Петрыкаўскі раён.*

## ПАКУЛЬ МУЖ У АД'ЕЗДЗЕ

У кожнай жанчыны ёсць мары, якія нам, мужчынам, мусіць, цяжка зразумець. Ну папершае, у любым узросце ім хочацца быць маладымі і прыгожымі, па-другое, каханымі ці хоць бы любімымі, па-трэцяе, прыбранымі, па-чацвёртае, паспяховымі і багатымі...

Многім удаецца... многае, асобным — толькі нешта, але ж мы, як правіла, бачым знешні бок, так бы мовіць, фасад — «варыянт канчатковы». А вось нейкія прамежкавыя...

Вы не бачылі? Тады і глядзець не раю, бо...

Некалі сярод маіх вучняў быў хлопчык Коля. Зорак з неба ён не хапаў, але ж вучыцца стараўся, і мы, настаўнікі, на кожным бацькоўскім сходзе рады былі сказаць аб гэтым Міколавай маме. Тата ў хлопчыка таксама быў, але ў школу ён чамусьці не заходзіў — мы зусім не ведалі, хто ён ды што. Затое мама...

Трэба сказаць, што гэта была не жанчына, а проста багіня: прыгожая, з густам прыбраная, нафарбаваная, заўсёды з прычоскай, з манікюрам, ножкі на «шпілечках», а ўжо фігурка...

Здавалася, што ніводзін мужчына, займеўшы такую жонку, не будзе прападаць на працы, паляванні альбо рыбалцы, не будзе сядзець з сябрамі ў гаражы ды ездзіць па камандзіроўках.

Але ж аднойчы здарылася непрадбачанае: Коля захварэў, цэлы тыдзень не хадзіў на заняткі. Трэба, думаю, праведаць малога, падцягнуць па матэматыцы, па мовах. Ды і з бацькам яго пазнаёміцца...

Дзверы мне адчыніў сам Коля. «Тата, — сказаў, — у камандзіроўку з'ехаў, а мамка дома».

Дома дык дома — я ж не да яе прыйшоў. Мы з Колем селі за стол у ягоным пакоі, дасталі падручнікі, сшыткі, сталі разам меркаваць, калі сустрэнуцца цягнікі, якія выехалі з пункта А ў пункт Б, як раптам...

— Сынок, ты з кім размаўляеш? — пачулася з глыбіні кватэры.

Тут жа расчыніліся дзверы і... Я сваім вачам не паверыў: дзе падзелася тая багіня і мара мужчын? Фігура «ўтапілася» ў доўгім старым халаце, недзе знікла і ўсё астатняе. Твар, у прыватнасці, быў апухлы, чырвоны, павекі — нібы вадою налітыя, саміх вачэй амаль не відаць...

Але ж мяне яны, падобна, убачылі. Бо жанчына войкнула і мігам знікла. У мяне ж ад убачанага дух перахапіла: я хацеў быў спытаць у вучня, што здарылася з ягонай матуляй, але голасу чамусьці не было.

Коля выручыў сам: ён быццам прачытаў мае думкі і з ахвотай растлумачыў, што тата маму не біў... І пчолы яе не кусалі. Проста прыгажосць патрабуе ахвяр ды розных там працэдур. Вось гэтая — называецца лазерны пілінг скуры. Твар пасля яго прыходзіць у норму, але не адразу: дзён колькі трэба пачакаць, а ўжо тады...

Карацей, па дарозе дадому я міжволі думаў пра Колеву маму. Нават пра... дзвюх: пра тую, што сёння так напужала, і пра тую, якую часта бачыў у школе. Пра бацьку гэтага хлопчыка думаў таксама.

І, як ні круці, атрымлівалася, што мы, мужчыны, мужы, усё ж павінны ездзіць у камандзіроўкі, на рыбалку і паляванне, хадзіць у гараж...

Хоць бы для таго, каб не перашкаджаць сваім чароўным палавінкам наводзіць марафет, спраўджваць мары...

На першы погляд — іхнія, жаночыя, а калі задумацца, то і нашы, мужчынскія.

**Генадзь Рыняк,**
*г. Бялынічы.*

**Рубрыку вядзе Валянціна ДОЎНАР.**
*dounar@zviazda.by*


## ОБЪЯВЛЕНИЕ
о торгах

| | |
|---|---|
| Наименование (описание) имущества и его стоимость | Лот №1. Капитальное строение с инвентарным номером 201/С-760, расположенное по адресу: Витебская обл., Городокский район, д. Батали, садоводческое товарищество «Приозерный» площадью 18 кв. м, наименование – жилой дом, Составные части и принадлежности: нет. Первоначальная стоимость – 20 000 долларов США |
| Собственник (владелец) имущества | Серебрякову Валерию Петровичу |
| Наличие обременений | |
| Местонахождение (адрес) имущества | Витебская обл., Городокский район, д. Батали, садоводческое товарищество «Приозерный» |
| Место (адрес), дата и время проведения торгов | 17.03.2017 в 12.00 г. Городок, ул. Советская, 14 |
| Справочная информация об организаторе торгов | Отдел принудительного исполнения Городокского района, управление принудительного исполнения ГУЮ Витоблисполкома (211573, г. Городок, ул. Советская, 14, ispgorodok@tyt.by) Судебный исполнитель отдела: Леонов Михаил Юрьевич, тел./факс (802139) 50840 |
| Условия и порядок проведения торгов | Лицо, желающее принять участие в торгах, до начала торгов обязано: 1. Подать письменную заявку на участие в торгах и дать подписку об отсутствии препятствий для приобретения имущества, предусмотренных законодательством. 2. Внести задаток в размере 10 процентов от стоимости имущества (по каждому лоту) на депозитный счет отдела принудительного исполнения Городокского района управления принудительного исполнения ГУЮ Витоблисполкома №3642903007305 в ф-ле 200 ОАО «АСБ Беларусбанк», код 635, УНП 300002505, не позднее 15.00 часов 16.03.2017 г. Минимальная величина первого шага – 5% от первоначальной стоимости лота. В соответствии с частью 3 статьи 401 Хозяйственного процессуального кодекса Республики Беларусь возмещение затрат на организацию и проведение торгов осуществляется покупателем имущества |



УНП 300009816

В извещение о проведении торгов в газете «Звязда» от 25 февраля 2017 года №39 (28403) вносится следующее изменение:

Абзац первый извещения изложить в следующей редакции:

«Россонский районный исполнительный комитет Витебской области (далее – Россонский райисполком) объявляет торги в форме аукциона по предоставлению в аренду рыболовных угодий фонда запаса **для организации промыслового и платного любительского рыболовства».**



УНП 600077830

## ОАО «БЕЛХУДОЖКЕРАМИКА»

уведомляет о проведении годового общего собрания акционеров **30 марта 2017 года в 14.00** по адресу:
г. п. Радошковичи Молодечненского района Минской области, ул. Советская, 12

**ПОВЕСТКА ДНЯ:**

1. Отчет директора ОАО «Белхудожкерамика» о результатах финансово-хозяйственной деятельности за 2016 год.
2. Отчет о работе наблюдательного совета за 2016 год.
3. Отчет ревизионной комиссии ОАО «Белхудожкерамика».
4. Утверждение бухгалтерского баланса и годовых отчетов общества за 2016 год.
5. Определение порядка распределения чистой прибыли ОАО «Белхудожкерамика» и выплаты дивидендов на 2017 год.
6. Избрание членов наблюдательного совета и ревизионной комиссии общества, установление размеров вознаграждения членам наблюдательного совета и ревизионной комиссии.
7. Утверждение новой редакции Устава ОАО «Белхудожкерамика».

# ПРОЕКТНАЯ ДЕКЛАРАЦИЯ

объекта «Группа многоквартирных жилых домов со встроенными помещениями общественного назначения для облуживания населения по ул. Олешева со сносом административных, производственных, складских зданий и сооружений по ул. Олешева, 5»

**Жилой дом №1 по генплану**

ДОЛЕВОЕ СТРОИТЕЛЬСТВО НА КОММЕРЧЕСКОЙ ОСНОВЕ

ИНФОРМАЦИЯ О ЗАСТРОЙЩИКЕ:
Закрытое акционерное общество «Совавто Инвест»; место нахождения: г. Минск, ул. Сурганова, дом 61, помещение 81; режим работы: с 09.00 до 17.30. Обеденный перерыв: с 13.00 до 13.30. Выходные дни: суббота и воскресенье. Общество зарегистрировано в Едином государственном регистре юридических лиц и индивидуальных предпринимателей 28.03.2011 за №191445853. Застройщик принимал участие в строительстве жилого дома №3 по генплану в составе объекта «Группа многоквартирных жилых домов со встроенными помещениями общественного назначения для облуживания населения по ул. Олешева со сносом административных, производственных, складских зданий и сооружений по ул. Олешева, 5». Фактические сроки строительства жилого дома №3 по генплану: 07.12.2015–13.07.2016.

**ИНФОРМАЦИЯ ОБ ОБЪЕКТЕ СТРОИТЕЛЬСТВА:**
1. Цели строительства: **возведение многоквартирного жилого дома**; этапы и сроки реализации: **возведение в один этап в срок по 10.11.2017**; получены положительные заключения государственной экспертизы **от 27.08.2013 №568-60/13, от 25.02.2016 №1099-60/15, от 07.07.2016 №574-60/16**.
2. Сведения о месте нахождения объекта строительства и его характеристики, в том числе сведения о количестве объектов долевого строительства, предлагаемых для заключения договоров, сведения о ценах на объекты долевого строительства и условия их возможного изменения застройщиком в одностороннем порядке: **9-подъездный 10-этажный крупнопанельный 320-квартирный жилой дом №1 по генплану в изделиях серии М464-10-У по ул. Олешева в г. Минске.**
Для заключения договоров создания объектов долевого строительства предлагаются следующие квартиры по указанным ниже ценам:

| Тип квартиры | Площадь по СНБ (кв. м) | Стоимость 1 кв. м* в долларах США** | Цена объекта долевого строительства в долларах США** | Количество квартир | Номера квартир |
|---|---|---|---|---|---|
| 2к-27* | 59,01 | 1 100 | 64 911 | 7 | 185, 189, 197, 201, 205, 209, 213 |
| 2к-27* | 59,01 | 1 100 | 64 911 | 7 | 252, 256, 260, 264, 268, 272, 284 |
| 1к-18 | 39,92 | 1 100 | 43 912 | 8 | 251, 255, 259, 263, 267, 271, 279, 283 |
| 3к-12* | 70,66 | 1 000 | 70 660 | 2 | 254, 262 |
| 4к-43 | 85,15 | 1 000 | 85 150 | 1 | 249 |
| 4к-44 | 92,81 | 1 000 | 92 810 | 4 | 253, 257, 269, 281 |
| 3к-16* | 79,70 | 1 000 | 79 700 | 9 | 288, 292, 296, 300, 304, 308, 312, 316, 320 |
| 1к-1 | 39,99 | 1 100 | 43 989 | 9 | 287, 291, 295, 299, 303, 307, 311, 315, 319 |
| 2к-8 | 57,21 | 1 100 | 62 931 | 1 | 286 |
| 2к-1 | 61,04 | 1 100 | 67 144 | 8 | 290, 294, 298, 302, 306, 310, 314, 318 |
| 3к-14* | 79,70 | 1 000 | 79 700 | 9 | 285, 289, 293, 297, 301, 305, 309, 313, 317 |
| **ИТОГО для заключения договоров долевого строительства предлагаются** | | | | **65 квартир** | |

**** Действует система скидок.***
***** Оплата производится в белорусских рублях по официальному курсу, установленному Нацбанком на дату платежа по договору.***

Цена объекта долевого строительства может быть изменена застройщиком в одностороннем порядке в случае нарушения дольщиком срока оплаты и (или) размера платежей по договору создания объекта долевого строительства вне зависимости от периода просрочки платежа и/или размера несвоевременно внесенного платежа.
3. Информация о решении местного исполнительного и распорядительного органа о процентном соотношении в строящемся объекте граждан, состоящих на учете нуждающихся в улучшении жилищных условий (при наличии такой информации): нет.
4. Данные о правах застройщика на земельный участок, его площади: право временного пользования в отношении земельного участка с кадастровым номером 500000000008001883, расположенного по адресу: г. Минск, ул. Олешева, 5, площадью 2,5774 га.
Границы земельного участка: ограничен с севера красными линиями ул. Олешева; с востока – территорией существующего жилого дома ТС «Логойское» и строящегося дома ОДО «ОлКи»; с юга – территорией, существующей группой жилых домов ОАО «ДСТ-5»; с запада – пешеходным тротуаром вдоль ул. Восточной.
Данные об элементах благоустройства: **организация подъездов, проездов и парковок; формирование сети пешеходных тротуаров и дорожек; устройство детских площадок, площадок для отдыха взрослого населения и площадки для хозяйственных нужд; озеленение территории; оборудование территории малыми архитектурными формами.**
5. Сведения о количестве в строящемся жилом доме самостоятельных частей, передаваемых застройщиком дольщикам после утверждения в установленном порядке акта приемки в эксплуатацию жилого дома и иных объектов недвижимости: **65 квартир**.
6. Сведения о функциональном назначении нежилых помещений в многоквартирном жилом доме, не входящих в состав общего имущества многоквартирного жилого дома: **19 административных помещений**.
7. Сведения о составе общего имущества многоквартирного жилого дома, которое будет находиться в общей долевой собственности дольщиков после приемки в эксплуатацию многоквартирного жилого дома и передачи объектов долевого строительства дольщикам: **межквартирные лестничные клетки, лестницы, лифты, лифтовые и иные шахты, крыши, технические этажи и подвалы, другие места общего пользования, несущие, ограждающие ненесущие конструкции, механическое, электрическое, сантехническое и иное оборудование, находящееся за пределами или внутри жилых и (или) нежилых помещений, элементы озеленения и благоустройства**.
8. Сведения о предполагаемом сроке приемки в эксплуатацию строящегося жилого дома: 10.11.2017.
9. Сведения о договорах строительного подряда, заключенных застройщиком (при их наличии), и порядке ознакомления застройщиком дольщиков с объектом долевого строительства и ходом работ по его строительству: **договор строительного генподряда от 24.05.2016 №39/05-16, заключенный застройщиком с ОАО «МАПИД»**. Дольщики вправе ознакомиться с объектом долевого строительства и ходом работ по его строительству по согласованию с Застройщиком в установленное им время и в присутствии его уполномоченного представителя с соблюдением правил и техники безопасности. **Уполномоченный представитель Застройщика: ООО «Сильван» (г. Минск, ул. Я. Купалы, д. 17/30; тел.: 8 017 222 38 32, 8 017 222 38 17). Инженерная организация: ООО «ИНТЕХНОСТРОЙ».**

# ИЗВЕЩЕНИЕ

о проведении **21 марта 2017 года** повторных торгов с условиями по продаже недвижимого имущества, принадлежащего открытому акционерному обществу «Минскремстрой»

| | |
|---|---|
| **Предмет торгов (наименование, характеристики, местонахождение продаваемого имущества)** | «Помещение общественного питания №1» общей площадью 872,2 кв. м, расположенное по адресу: г. Минск, ул. Харьковская, д. 3А, пом. 1 (инв. номер в ЕГРНИ: 500/D-687650; назначение: помещение общественного питания) |
| **Сведения о продавце** | ОАО «Минскремстрой», ул. Интернациональная, 5, 220030, г. Минск, телефон (017) 226-41-15 |
| **Сведения об организаторе торгов** | Государственное предприятие «МГЦН», ул. К. Маркса, 39, к. 10, 220030, г. Минск, телефон (017) 327-05-62 |
| **Начальная цена предмета торгов с учетом НДС, бел. руб.** | 444 787,02 |
| **Размер задатка, бел. руб.** | 40 000,00 |
| **Условие торгов** | Победитель торгов (покупатель) оплачивает вознаграждение за организацию и проведение торгов, включающее затраты на организацию и проведение результативного аукциона, в размере 2 процентов от цены продажи предмета торгов, указанной в протоколе о результатах торгов, в течение 3 рабочих дней со дня проведения торгов |

Торги проходят в форме открытого аукциона на повышение начальной цены.
Торги проводятся в соответствии со ст.ст. 417, 418 Гражданского кодекса Республики Беларусь и порядком проведения аукциона по продаже имущества, принадлежащего ОАО «Минскремстрой», утвержденным организатором торгов.
К участию в торгах допускаются юридические и физические лица, внесшие задаток, заключившие соглашение с организатором торгов о правах и обязанностях сторон в процессе подготовки и проведения аукциона, а также представившие организатору торгов следующие документы:
заявление на участие в аукционе (по форме, установленной организатором торгов); заявление об ознакомлении с документами, продаваемым имуществом, порядком проведения аукциона (по форме, установленной организатором торгов); копию свидетельства о регистрации (для юридических лиц и индивидуальных предпринимателей); копию устава (для юридических лиц); копию документа, подтверждающего внесение задатка; документы, подтверждающие полномочия представителя юридического (физического) лица; а также, при необходимости, иные документы в соответствии с порядком проведения аукциона.
Задаток перечисляется на расчетный счет государственного предприятия «МГЦН» №3012104971019 в региональной дирекции №700 по г. Минску и Минской области ОАО «БПС-Сбербанк», г. Минск, код 153001369, УНП 190398583 в срок, установленный для приема документов на участие в торгах.
Торги проходят в форме открытого аукциона с условиями на повышение начальной цены. Торги проводит аукционист, определенный организатором торгов. В процессе торгов начальная цена повышается аукционистом до тех пор, пока только один участник согласится приобрести предмет торгов. Данный участник объявляется победителем торгов, а наивысшая цена (цена продажи) фиксируется в протоколе о результатах торгов и включает НДС. В ходе торгов участники могут предлагать свою цену за продаваемое имущество в соответствии с порядком проведения аукциона.
В случае, если торги признаны несостоявшимися в силу того, что заявление на участие в них подано только одним участником или для участия в них явился только один участник, предмет торгов продается этому участнику (покупателю) при его согласии по начальной цене, увеличенной на пять процентов.
Договор купли-продажи между продавцом и победителем торгов (покупателем) заключается после предъявления копии платежных документов о перечислении суммы вознаграждения и подписывается в течение 10 рабочих дней со дня проведения торгов.
Оплата стоимости приобретенного имущества с учетом НДС осуществляется победителем торгов (покупателем) в порядке, предусмотренном в договоре купли-продажи. По согласованию с продавцом возможна рассрочка платежа.
Торги проводятся 21 марта 2017 года в 11.00 по адресу: г. Минск, ул. К. Маркса, 39, зал аукционов. Прием документов, а также консультации по вопросам участия в торгах осуществляются с 10.03.2017 по 17.03.2017 включительно в рабочие дни с 09.00 до 13.00 и с 14.00 до 17.00 (по пятницам – до 16.45) по адресу: г. Минск, ул. К. Маркса, 39, каб. 6.

Телефоны для справок:
(017) 327-48-36 (государственное предприятие «МГЦН»);
(017) 200-99-78, (029) 350-46-23 (ОАО «Минскремстрой»).

ОАО «Світанак» г. Жодино приглашает организации принять участие в переговорах на выполнение работ по техническому обслуживанию охранной, пожарной сигнализаций и системы видеонаблюдения на объектах ОАО «Світанак» г. Жодино. Заявки принимаются по адресу: г. Жодино, ул. 8 Марта, 1 до 11.00 20.03.2017 г.

**За дополнительной информацией обращаться по телефонам: 8(01775) 7-14-92, 7-97-74.**

УНП 600038919

ОАО «Світанак» г. Жодино приглашает организации принять участие в переговорах на выполнение работ по техническому обслуживанию автоматических установок водяного пожаротушения на предприятии. Заявки принимаются по адресу: г. Жодино, ул. 8 Марта, 1 до 15.00 20.03.2017 г.

**За дополнительной информацией обращаться по телефонам: 8(01775) 7-14-92, 7-97-74.**

УНП 600038919

# ИЗВЕЩЕНИЕ

о проведении аукциона

Государственное предприятие «Минский областной центр инвестиций и приватизации» (организатор аукциона) по поручению ОАО «Узденский» (продавец) проводит открытый аукцион по продаже одним лотом имущества в составе:

**- здание склада для зерна,** инв. №623/С-58080, площадью 1 086,8 кв.м, расположенное на земельном участке с кадастровым номером 625683200004000004, площадью 0,1341 га (предоставлен на праве постоянного пользования) по адресу: Минская область, Узденский район, Слободской с/с, 6 *(земельный участок имеет ограничения прав в использовании в связи с нахождением в придорожной полосе(контролируемой зоне) автомобильной дороги площадью 0,1017 га)*;

**- зерноток (сооружение),** инв. №623/С-58111, расположен на земельном участке с кадастровым номером 625683200004000006, площадью 0,2000 га (предоставлен на праве постоянного пользования) по адресу: Минская область, Узденский район, Слободской с/с, 7 *(земельный участок имеет ограничения прав в использовании в связи с нахождением в придорожной полосе (контролируемой зоне) автомобильной дороги площадью 0,1470 га)*.

**Начальная цена объектов с НДС (20%) – 21 457,20 бел. руб. Задаток 10% от начальной цены (2 146,00 бел. руб.) перечисляется на р/с №3012108260016 в ЦБУ №701 ОАО «БПС-Сбербанк», БИК 153001369, г. Минск, УНП 690324015 государственное предприятие «Минский областной центр инвестиций и приватизации».** Договор купли-продажи должен быть подписан в течение 10 (десяти) рабочих дней после проведения аукциона. Оплата за объект производится в течение 20 (двадцати) банковских дней со дня заключения договора купли-продажи, если иное не предусмотрено договором купли-продажи. Затраты на организацию и проведение аукциона возмещает победитель торгов (покупатель). Порядок проведения аукциона и оформления участия в торгах оговорен в условиях его проведения, размещенных на сайте организатора торгов www.rlt.by. Аукцион состоится **11.04.2017** в **12.00** по адресу: г. Минск, ул. Чкалова, 5, каб. 324. Заявления на участие и необходимые документы принимаются по **10.04.2017** до **16.00** по указанному адресу.

**Тел.: (8017) 207-71-34, (8029) 102-21-17.**

Центр Промышленной Оценки
- **Организация аукционов**
- **Оценка всех видов имущества**

## ИЗВЕЩЕНИЕ О ПРОВЕДЕНИИ АУКЦИОНА

| | |
|---|---|
| **Организатор аукциона** | ЗАО «Центр промышленной оценки», г. Минск, ул. Мележа, 5/2, пом. 1703 |
| **Продавец** | Унитарное предприятие «Кривичское РТП», Минская область, Мядельский р-н, г.п. Кривичи, ул. К. Маркса, 10 |

**Предмет аукциона**

| Наименование | Назначение | Общая площадь | Инвентарный номер | Адрес |
|---|---|---|---|---|
| **Здание магазина** | Здание специализированное розничной торговли | 106,1 кв. м | 633/С-13414 | Минская обл., Мядельский р-н, Нарочский с/с, д. Швакшты, д. 1А |

| | |
|---|---|
| **Составные части и принадлежности:** | кирпичная пристройка, дощатый сарай, уборная |

**Сведения о земельном участке**: предоставлен Продавцу пл. 0,0366 га на праве аренды сроком по 23.01.2113 для обслуживания здания магазина

**Начальная цена с НДС 20% – 15 000 бел. руб. 00 коп.**

**Задаток 10%** от начальной цены предмета аукциона перечисляется на р/с №3012343260010; в Дирекции «ОАО Белинвестбанк» по г. Минску и Минской области (адрес банка: г. Минск, ул. Коллекторная, 11), БИК 153001739, УНП 191021390, получатель платежа ЗАО «Центр промышленной оценки»

| | |
|---|---|
| **Срок подписания договора купли-продажи:** | **15** рабочих дней после проведения аукциона |

**Условия оплаты предмета аукциона**

Если между продавцом и покупателем (победитель аукциона либо единственный участник аукциона, согласившийся приобрести предмет аукциона по начальной цене, увеличенной на 5%) в течение срока, установленного для подписания договора купли-продажи, не достигнута договоренность по срокам и о порядке оплаты за предмет аукциона, такая оплата должна быть произведена в течение **30 (тридцати) календарных дней** после заключения договора купли-продажи

Порядок проведения аукциона, оформления участия в аукционе, определения лица, выигравшего аукцион, а также возмещения затрат за организацию аукциона, оговорен в Условиях его проведения, размещенных на сайте организатора торгов www.cpo.by

Организатор аукциона имеет право снять предмет аукциона с торгов в любое время до объявления его проданным без объяснения причин снятия

| | |
|---|---|
| **Дата и время проведения аукциона** | **12.04.2017** в 14.00 по адресу: **г. Минск, ул. Мележа, д. 5/2, пом. 1703, ЗАО «Центр промышленной оценки»** |
| **Дата и время окончания приема документов** | **11.04.2017** до 17.00 по адресу: **г. Минск, ул. Мележа, д. 5/2, пом. 1703, ЗАО «Центр промышленной оценки»** |
| **Контактные телефоны** | **+375 17-280-36-37; +375 29-317-95-42. Email: auction@cpo.by** |

## ИЗВЕЩЕНИЕ О ПРОВЕДЕНИИ АУКЦИОНА

| | |
|---|---|
| **Организатор аукциона** | ЗАО «Центр промышленной оценки», г. Минск, ул. Мележа, 5/2, пом. 1703 |
| **Продавец** | Мядельское райпо, Минская область, г. Мядель, ул. 1 Мая, д. 2 |

**Предмет аукциона (одним лотом)**
**Месторасположение –**
Минская обл., Мядельский р-н, г. п. Свирь, ул. Советская, д. 53

| Наименование | Назначение | Общая площадь | Инвентарный номер |
|---|---|---|---|
| **Здание дома бытового обслуживания** | Здание специализированное для бытового обслуживания населения | 270,4 кв. м | 633/С-8165 |
| **Составные части и принадлежности:** кирпичная пристройка, блочная топочная | | | |
| **Здание проходной** | Здание проходной | 20,3 кв. м | 633/С-8166 |
| **Составные части и принадлежности:** кирпичная пристройка | | | |

**Сведения о земельном участке**: предоставлен Продавцу пл. 0,0756 га на праве постоянного пользования для обслуживания строений и сооружений Дома быта. Ограничения (обременения) – водоохранная зона озера Свирь, площадь 0,0756 га

**Начальная цена с НДС 20 % – 40 000 бел. руб. 00 коп.**

**Задаток 10%** от начальной цены предмета аукциона перечисляется на р/с №3012343260010; в Дирекции «ОАО Белинвестбанк» по г. Минску и Минской области (адрес банка: г. Минск, ул. Коллекторная, 11), БИК 153001739, УНП 191021390, получатель платежа ЗАО «Центр промышленной оценки»

| | |
|---|---|
| **Срок подписания договора купли-продажи** | **15** рабочих дней после проведения аукциона |

**Условия оплаты предмета аукциона**

Если между продавцом и покупателем (победитель аукциона либо единственный участник аукциона, согласившийся приобрести предмет аукциона по начальной цене, увеличенной на 5%) в течение срока, установленного для подписания договора купли-продажи, не достигнута договоренность по срокам и о порядке оплаты за предмет аукциона, такая оплата должна быть произведена в течение **30 (тридцати) календарных дней** после заключения договора купли-продажи

Порядок проведения аукциона, оформления участия в аукционе, определения лица, выигравшего аукцион, а также возмещения затрат за организацию аукциона оговорен в Условиях его проведения, размещенных на сайте организатора торгов www.cpo.by

Организатор аукциона имеет право снять предмет аукциона с торгов в любое время до объявления его проданным без объяснения причин снятия

| | |
|---|---|
| **Дата и время проведения аукциона** | **14.04.2017** в 11.00 по адресу: **г. Минск, ул. Мележа, д. 5/2, пом. 1703, ЗАО «Центр промышленной оценки»** |
| **Дата и время окончания приема документов** | **12.04.2017** до 17.00 по адресу: **г. Минск, ул. Мележа, д. 5/2, пом. 1703, ЗАО «Центр промышленной оценки»** |
| **Контактные телефоны** | **+375 17-280-36-37; +375 29-317-95-42. Email: auction@cpo.by** |

## 16 марта 2017 года

состоится повторное очередное общее собрание акционеров **открытого акционерного общества**

## «Лукомльэнергомонтаж»,

расположенного по адресу:
Витебская обл., г. Новолукомль, Лукомльское шоссе, 8

Собрание пройдет по адресу: г. Новолукомль, Лукомльское шоссе, 8, актовый зал.

**ПОВЕСТКА ДНЯ СОБРАНИЯ:**

1. Об итогах финансово-хозяйственной деятельности Общества в 2016 году и основных направлениях деятельности Общества на 2017 год.
2. О результатах аудиторской проверки и проверки ревизионной комиссией финансово-хозяйственной деятельности Общества за 2016 год.
3. Утверждение годового отчета, бухгалтерского баланса, отчетов о прибыли и убытках Общества за 2016 год.
4. О распределении прибыли, остающейся в распоряжении Общества, (покрытия убытков) за 2016 год и выплате дивидендов.
5. Утверждение плана распределения прибыли, остающейся в распоряжении предприятия на 2017 г. и первый квартал 2018 г.
6. Избрание членов Наблюдательного совета и ревизионной комиссии.
7. О вознаграждении членов Наблюдательного совета и ревизионной комиссии.
8. О внесении изменений в Устав Общества, связанных с изменением величины номинальной стоимости акции и размера уставного фонда Общества в связи с деноминацией и проведением пересчета номинальной стоимости акции.
9. Об уменьшении уставного фонда Общества путем аннулирования акций, приобретенных акционерным Обществом в целях сокращения их общего количества.

Время и место ознакомления акционеров с материалами по вопросам повестки дня собрания: в рабочие дни (понедельник–пятница), начиная с 7 марта 2017 г., по месту нахождения Общества (приемная) с 13.00 до 16.00.

Время регистрации участников собрания: в день проведения собрания с 08.00 до 09.45.

**Время начала проведения собрания: 10 часов 00 минут.**

Список акционеров для участия в собрании будет составлен по состоянию на 1 марта 2017 г.

**Для регистрации при себе иметь следующие документы:**
**- акционеру общества – паспорт;**
**- представителю акционера – паспорт и доверенность.**

УНП 300007839

## РУП «ИНСТИТУТ НЕДВИЖИМОСТИ И ОЦЕНКИ»

**извещает о проведении аукционных торгов по продаже имущества, принадлежащего УП «Минское лесопарковое хозяйство», проводимых в электронной форме на электронной торговой площадке «ТОРГИБЕЛ»**

| № Лота | Описание предмета электронных торгов | Начальная цена с учетом НДС, бел. руб. | Задаток, бел. руб. |
|---|---|---|---|
| **Лот №030317001** | Трактор лесной Беларус. Г. в. – 2006. Двигатель Д-243 №708221, V 4.75 л | 4 323,49 | 440,00 |
| **Лот №030317002** | Трактор МТЗ Л-82.2-02 МПТ-461,1. Г. в. – 2006. Двигатель Д-243 №703469, 4,75 л | 8 321,47 | 840,00 |
| **Лот №030317003** | Трактор Беларус-82.1. Г. в. – 2008. Двигатель Д-243 №354250; 4,75 л | 5 516,26 | 552,00 |
| **Лот №030317004** | Трактор МТЗ Л-82.2-02 МПТ-461,1. Г. в. – 2006. Двигатель Д-243 №703471, 4,75 л | 8 321,47 | 833,00 |
| **Лот №030317005** | Трактор лесной Беларус Л 82.2-02.1. Г. в. – 2007 | 7 405,14 | 740,00 |
| **Лот №030317006** | Вентилятор пылевой ВРП 115-45 №6.3. Г. в. – 2012 | 2 537,58 | 255,00 |
| **Лот №030317007** | Вентилятор пылевой ВЦП 7-40. Г. в. – 2009 | 856,97 | 86,00 |
| **Лот №030317008** | Двухвальный брусовочный станок ТД-500. Г. в. – 1999 | 6 720,22 | 672,00 |
| **Лот №030317009** | Конвейер скребковый. Г. в. – 2012 | 2 700,35 | 270,00 |
| **Лот №030317010** | Многопильный станок VD 250/350/2 с рольгангом. Г. в. – 1999 | 5 770,49 | 577,00 |
| **Лот №030317011** | 1.Пылесос Р19-101. Г. в. – 2005. 2. Станок универсальный для деревянных инструментов. Г. в. – 2005 | 1 167,09 | 116,71 |
| **Лот №030317012** | 1.Система управления подачи древесины для станка ЛОТ/БТД-3 РБ. 2.Станок оцилиндровочный ЛОТ/МТД-03.000.02. Г. в. – 2003 | 7 510,92 | 751,09 |
| **Лот №030317013** | 1.Станок деревообрабатывающий СЭДМ 2200+р. 2. Стружкоотсос FT202 | 790,40 | 79,04 |
| **Лот №030317014** | Станок для обработки горбыля СГ-1. Г. в. – 2005 | 4 334,83 | 435,00 |
| **Лот №030317015** | Станок торцовочный ДС-03. Г. в. – 2005 | 848,87 | 85,00 |
| **Лот №030317016** | Станок торцовочный ДС-03. Г. в. – 2005 | 1 057,21 | 106,00 |
| **Лот №030317017** | Станок углозарезной БД029. Г. в. – 2006 | 11 431,08 | 1 145,00 |

**Местонахождение Лотов**: г. Минск, ул. Центральная, 47. **Шаг электронных торгов** – 5%

УСЛОВИЯ

1. Победитель электронных торгов (Претендент на покупку) должен подписать с Продавцом договор купли-продажи Предмета (Предметов) электронных торгов по истечении 10 (десяти) банковских дней с момента определения Победителя электронных торгов (Претендента на покупку).
2. Победитель электронных торгов (Претендент на покупку) должен оплатить Продавцу стоимость приобретенного на аукционе Предмета (Предметов) электронных торгов в течение 5 (пяти) банковских дней после подписания договора купли-продажи.
3. Победитель электронных торгов (Претендент на покупку) обязан возместить Организатору электронных торгов стоимость затрат на организацию и проведение электронных торгов на основании счета-фактуры в течение 3 (трех) банковских дней с момента подписания протокола о результатах аукциона.
4. Передача Предмета (Предметов) электронных торгов производится путем самовывоза в течение 10 (десяти) банковских дней после оплаты стоимости приобретенного на электронных торгах Предмета (Предметов) электронных торгов.
5. На Претендента на покупку распространяются правила и условия, установленные законодательством Республики Беларусь для Победителя электронных торгов

**Дата и время начала проведения электронных торгов 10 апреля 2017 г. с 10.00 (по времени на ЭТП «ТОРГИБЕЛ»)**

Электронные торги проводятся в соответствии с регламентом ЭТП «ТОРГИБЕЛ» с соблюдением требований Положения о порядке проведения электронных торгов по продаже государственного имущества, включая земельные участки, права заключения договора аренды государственного имущества, в том числе земельных участков, утвержденных постановлением Совета Министров РБ №608 от 12 июля 2013 г.

**Продавец**: УП «Минское лесопарковое хозяйство» 220101, г. Минск, ул. Малинина, 41, т/ф: (017) 368-63-39, (029) 187-87-30

**Организатор электронных торгов и оператор электронной торговой площадки:** РУП «Институт недвижимости и оценки» 220030, г. Минск, ул. Комсомольская, 11, пом. 9, 8 (017) 306-00-57

**Электронный адрес ЭТП:** http://торги.бел.

Задаток перечисляется на р/с 3012154337078 в ОАО «БПС-Сбербанк» г. Минск, ул. Кальварийская, д. 4а, код 153001369. Получатель – РУП «Институт недвижимости и оценки», УНП 190055182. Назначение платежа: задаток для участия в электронных торгах по продаже имущества, принадлежащего УП «Минское лесопарковое хозяйство» (лот №___), проводимых 10 апреля 2017 г. не позже срока окончания приема документов на участие в электронных торгах – 05.04.2017 г. Лицо, желающее принять участие в электронных торгах в отношении нескольких предметов электронных торгов, вносит задатки в размере, установленном для каждого из этих предметов.

Аккредитация, регистрация и участие в электронных торгах осуществляется на ЭТП «ТОРГИБЕЛ». **Окончание приема заявлений с прилагаемыми к ним документами** 05.04.2017 г. в 11.00.

Все желающие могут предварительно ознакомиться с Предметами. Контактное лицо для осмотра Предметов электронных торгов – главный механик Жидковский Александр Николаевич, 8017-297-95-34, (044) 708-17-24. Детальная информация о порядке участия в электронных торгах размещена на сайте ЭТП «ТОРГИБЕЛ» (http://торги.бел.)

**☎ Организатор электронных торгов: 8 (017) 306-00-57, 8 (029) 356-90-03, 8 (029) 550-09-52 • www.ino.by • e-mail: torgi@ino.by**

## РУП «ИНСТИТУТ НЕДВИЖИМОСТИ И ОЦЕНКИ»

**извещает о проведении повторного аукциона со снижением цены по продаже квартиры в г. Слуцке**

Лот №1. Квартира №53 в 9-этажном доме 2015 г. п. с инв. №640/D-71914. Общая площадь – 41,7 кв. м, жилая площадь – 20,2 кв. м. Количество комнат – 1. Подъезд – 1. Этаж – 9. Материал стен – ж/б панели. Адрес: Минская обл., Слуцкий р-н, г. Слуцк, ул. Борисовца, д. 14. Начальная цена продажи 28 640,00 бел. руб. Задаток 2860,00 бел. руб.

УСЛОВИЯ

1. Победитель аукциона либо в случае, если аукцион признан несостоявшимся в силу того, что заявление на участие в аукционе подано только одним участником, и он согласен приобрести Объект по начальной цене, увеличенной на 5% (пять процентов) (Претендент на покупку), обязан оплатить полную стоимость приобретенного на аукционе Объекта не позднее 20 (двадцати) рабочих дней с момента подписания протокола аукциона.
2. Победитель аукциона (Претендент на покупку) обязан возместить Организатору аукциона стоимость затрат на организацию и проведение открытого аукциона на основании счета-фактуры в течение 3 (трех) банковских дней с момента подписания протокола о результатах аукциона.
3. Переход права собственности на приобретенный на аукционе Объект недвижимости, имущество должника осуществляется в соответствии с законодательством Республики Беларусь.
4. На Претендента на покупку распространяются правила и условия, установленные законодательством Республики Беларусь для Победителя аукциона

**Аукцион состоится 14.04.2017 в 11.00 по адресу: г. Минск, ул. Комсомольская, д. 11, 3-й этаж, каб. 4. Шаг аукциона – 5%.**

Порядок оформления участия в аукционе содержится на сайте Организатора аукциона ino.by.

Задаток перечисляется на р/с 3012154337010 в ОАО «БПС-Сбербанк», 220004, г. Минск, ул. Кальварийская, д. 4а, код 369. Получатель – РУП «Институт недвижимости и оценки», УНП 190055182. Назначение платежа: задаток для участия в аукционе по продаже квартиры в г. Слуцке (Лот №1), проводимом 14 апреля 2017 г.

Организация и проведение аукциона осуществляются в соответствии с действующим законодательством Республики Беларусь.

Заявления на участие и необходимые документы принимаются в рабочие дни с 8.30 до 12.00, с 13.30 до 16.00 по адресу: г. Минск, ул. Комсомольская, 11, каб. 6. Окончание приема заявлений и задатков – 12.04.2017 в 11.00.

Все желающие могут предварительно ознакомиться с Объектом аукциона. Контактное лицо для ознакомления с объектом Исаченко Сергей Игоревич, 8(029) 611-00-81

Организатор аукциона вправе снять лот с торгов по письменному указанию подразделения Департамента по гуманитарной деятельности Управления делами Президента Республики Беларусь в любое время до объявления его проданным

**☎ Организатор аукциона: 8 (017) 306-00-57, 8 (029) 550-09-52, 8 (029) 356-90-03 • www.ino.by • e-mail: torgi@ino.by**

Продам: сетку-рабица – от 15 руб., сетка кладочная – от 2 руб., столбы – от 8 руб., ворота – от 144 руб., калитки – от 55 руб., секции – от 60 руб., профлист, арматура, оградки ритуальные.

**Доставка бесплатная.**

**+37529 390 55 71; +37529 827 38 17; +37529 234 54 82**

УНП 391802438

Продам: теплицы – от 413 руб., навес – 718 руб., душ летний, беседки, качели, бытовки, труба профильная, поликарбонат, кровати металлические.

Матрац, подушка, одеяло – от 18 руб. Двери – 187 руб.

**Доставка бесплатная.**

**+37529 827 38 17; +37529 234 54 82; +37529 390 55 71**

УНП 391802438

## БЕЛАРУЧСКИЙ СЕЛЬСКИЙ ИСПОЛНИТЕЛЬНЫЙ КОМИТЕТ

сообщает о проведении **27 марта 2017 года** открытого аукциона по продаже земельных участков в частную собственность для строительства одноквартирного жилого дома

| Номер лота | Адрес земельного участка, кадастровый номер | Площадь, га | Инженерная и транспортная инфраструктура | Начальная цена, бел. руб. | Расходы по подготовке зем. документации | Сумма задатка, бел. руб. |
|---|---|---|---|---|---|---|
| | **Аукцион по продаже земельных участков гражданам в частную собственность для строительства и обслуживания одноквартирного жилого дома** | | | | | |
| 1 | Минская область, Логойский район, Беларучский с\с, д. Корбачевка, земельный участок У-3, кадастровый номер 623280403601000065, целевое назначение земельного участка – земельный участок для строительства и обслуживания одноквартирного жилого дома (ПОВТОРНО) | 0,1207 | Возможность подключения к электроснабжению, подъезд с грунтовой дороги | 6 500,00 | 1 429,04 + публикация в газете | 650,00 |
| 2 | Минская область, Логойский район, Беларучский с\с, д. Корбачевка, земельный участок У-9, кадастровый номер 623280403601000071, целевое назначение земельного участка – земельный участок для строительства и обслуживания одноквартирного жилого дома (ПОВТОРНО) | 0,1446 | Возможность подключения к электроснабжению, подъезд с грунтовой дороги | 7 600,00 | 1 443,32 + публикация в газете | 760,00 |
| 3 | Минская область, Логойский район, Беларучский с\с, д. Вяча, ул. Центральная, д. 5В, кадастровый номер 623280402101000190, целевое назначение земельного участка – земельный участок для строительства и обслуживания одноквартирного жилого дома (ПОВТОРНО) | 0,1494 | Возможность подключения к электроснабжению, подъезд с грунтовой дороги | 9 000,00 | 1 606,54+публикация в газете | 900,00 |

Задаток (10% от начальной цены) перечисляется на расчетный счет № 3600619011121 в ОАО «АСБ Беларусбанк», код банка 795, код платежа 4901, УНН 600181549 получатель – Беларучский сельский исполнительный комитет.

Аукцион состоится 27 марта 2017 года в 10.00 по адресу: Минская обл., Логойский район, д. Алекшицы, ул. Центральная, д. 17. Заявления на участие принимаются по рабочим дням с 8.00–13.00 с 14.00–17.00 по адресу: Минская обл., Логойский район, д. Алекшицы, ул. Центральная, д. 17. Последний день приема заявлений 21 марта 2017 года до 17.00. Контактные телефоны: (801774)58445, 58435, 58436.

## ИНФОРМАЦИЯ О ФОРМИРОВАНИИ РЕЕСТРА ВЛАДЕЛЬЦЕВ ЦЕННЫХ БУМАГ

| | |
|---|---|
| Полное наименование и местонахождение акционерного общества | Закрытое акционерное общество «На Уманской», г. Минск, пр. Дзержинского, 55 |
| Наименование уполномоченного органа акционерного общества и дата принятия им решения, в соответствии с которым осуществляется формирование реестра акционеров | Наблюдательный совет ЗАО «На Уманской» 09.03.2017 г. |
| Дата, на которую осуществляется формирование реестра акционеров | 09.03.2017 г. |

УНП 101085067 Наблюдательный совет

## Извещение о проведении аукционных торгов по продаже земельных участков в г. Бресте в частную собственность граждан и негосударственных юридических лиц Республики Беларусь

| № лота | Адрес участка | Кадастровый номер 14010000000 | Общая площадь (га) | Целевое назначение использования участка | Начальная цена предмета аукциона (руб.) | Сумма задатка (руб.) | Расходы по подготовке зем.- кадастр. док. (руб.) | Характеристика инженерных коммуникаций и сооружений на участке, в т.ч. ограничения и условия в его использовании |
|---|---|---|---|---|---|---|---|---|
| 1 | ул. Бехтерева, 104 | 1024628 | 0,1062 | Строительство и обслуживание одноквартирного жилого дома | **14 672,47** | 2 930,00 | **1 748,47** | 0,0048 га - охранная зона электрических сетей напряжением до 1000 В; 0,0079 га - охранная зона объектов газораспределительной системы |
| 2 | в районе индивидуальной застройки «Козловичи» (участок №80) | 1021910 | 0,1147 | | **19 555,65** | 3 910,00 | **1 758,92** | 0,0030 га - охранная зона электрических сетей напряжением до 1000 В; 0,0007 га - охранная зона линий связи и радиофикации |
| 3 | пер. 4-й Ясногорский, 8 | 1024383 | 0,1108 | | **15 308,00** | 3 060,00 | **1 492,28** | 0,0024 га - охранная зона электрических сетей напряжением до 1000 В; 0,0017 га - охранная зона объектов газораспределительной системы |
| 4 | ул. Берестовая, 24 | 1022210 | 0,1017 | | **13 592,36** | 2 710,00 | **1 532,25** | 0,0040 га - охранная зона линий связи и радиофикации; 0,0057 га - охранная зона объектов газораспределительной системы |
| **Организатор аукционных торгов –** КУП «Брестский городской центр по управлению недвижимостью» | | | | Задаток в размере до 20% от начальной цены предмета аукциона (лота) перечисляется организатору аукциона на **р/с №3012780360011 в фил. №100 Брестское обл. управление ОАО «АСБ «Беларусбанк», код 246, УНП 290433924.** | | | | |

**Аукцион проводится в соответствии с Положением о порядке организации и проведения аукционов по продаже земельных участков в частную собственность, утвержденным постановлением Совета Министров Республики Беларусь от 26.03.2008 №462,** и состоится при наличии не менее двух участников. В аукционе могут участвовать граждане Республики Беларусь.

**Перечень документов представляемый участником аукциона**: заявление на участие в аукционе; документ, подтверждающий внесение суммы задатка (задатков); **гражданином** – копия документа, содержащего его идентификационные сведения, без нотариального засвидетельствования; **представителем гражданина** – нотариально удостоверенная доверенность; **представителем или уполномоченным должностным лицом юридического лица** – доверенность, выданная юридическим лицом, или документ, подтверждающий полномочия должностного лица, копии документов, подтверждающих государственную регистрацию юридического лица без нотариального засвидетельствования, документ с указанием банковских реквизитов юридического лица.

При подаче документов на участие в аукционе граждане, представители граждан предъявляют паспорт или иной документ, удостоверяющий личность.

**Лицо, желающее принять участие в аукционе, обязано** подписать с организатором торгов Соглашение, определяющее взаимные права и обязанности сторон в процессе подготовки и проведения аукциона. Порядок осмотра объекта осуществляется участником аукциона по согласованию с организатором торгов

**Победитель аукциона либо единственный участник несостоявшегося аукциона, выразивший согласие на предоставление предмета аукциона по начальной, увеличенной на 5%, цене обязан:**

• в течение 10 рабочих дней со дня утверждения протокола о результатах аукциона либо признания аукциона несостоявшимся в размере, определенном соответствующим протоколом аукционных торгов:

- осуществить оплату за предмет аукциона (часть платы – в случае предоставления рассрочки ее внесения в установленном порядке). Оплата цены продажи предмета аукциона может быть осуществлена в рассрочку, в соответствии с решением Брестского городского исполнительного комитета от 24.10.2016 г. №1687;

- возместить расходы, понесенные городским бюджетом по подготовке земельно-кадастровой документации и государственной регистрации земельного участка;

- компенсировать организатору аукциона затраты на организацию и проведение аукциона, в том числе расходы, связанные с изготовлением и предоставлением участникам аукциона документации, необходимой для его проведения (окончательный размер которых определяется до аукциона и фиксируется в соответствующих ведомостях ознакомления участников);

• в течение 2 месяцев со дня утверждения протокола о результатах аукциона либо признания аукциона несостоявшимся обратиться за государственной регистрацией права частной собственности на участок;

• получить утвержденную в установленном порядке проектную документацию на строительство капитального строения (здания, сооружения) в срок, не превышающий 6 (шести) месяцев;

• приступить к занятию земельного участка (начать строительство) в течение одного года (для граждан) со дня государственной регистрации возникновения права на него;

• снять с занимаемого земельного участка плодородный слой почвы из-под пятна застройки и использовать согласно проектной документации;

• завершить строительство объекта в сроки, определенные проектной документацией

**Аукцион состоится 13 апреля 2017 г. в 11.00 по адресу: г. Брест, ул. Энгельса, 3 (каб. 607).**

**Заявки на участие в аукционе принимаются с 8.30 10.03.2017 г. до 17.30 07.04.2017 г. (перерыв с 13.00 до 14.00; вых.: суб., вс.)**

**по адресу: г. Брест, ул. Ленина, 50. Контактные телефоны: 53 81 92, 53 45 65. Сайты: www.bgcn.by, www.city.brest.by и www gki.gov.by**

■ Неасабісты суб'ектыў

# ПРЫВАТНЫ СКЛАДНІК

## У кожнай агульнай памяці напачатку дамінуе менавіта ён

Я не ведаю, як было поўнае імя майго дзеда. У адзіных дакументах, якія захаваліся — бацькавым і дзядзькавым пасведчаннях аб нараджэнні, — у 30-х гадах напаўпісьменны сельсавецкі пісар запісаў яго як Валька Тамашоў. У справе, заведзенай на яго ў 1937-м, ён значыўся як Валянцін Фаміч, але тыя, хто выпісваў яго сынам пашпарты ў розных месцах і ў розны час, пра тое не здагадваліся, таму бацька атрымаўся Валянцінавіч, а дзядзька — Валяр'янавіч. Так і пражылі свой век родныя браты з розным іменем па бацьку, так і ляжаць на нашых вясковых кладах — старэйшы Валянцінавіч побач з маці, малодшы Валяр'янавіч — крыху наводдаль, у іх у нагах. Самога Валянціна Фаміча (магчыма, у новых, пасляваенных дакументах дзеда запісалі б менавіта так) на тых могілках няма. У яго наогул няма магілы. Валька Тамашоў па прозвішчы Ляўковіч, просты селянін з-пад Койданава, ляжыць дзесьці ў Курапатах.

Там ляжыць і яго сусед Адась Марэцкі, і яго цёзка па прозвішчы Аляксандр, што жыў у іншым канцы вёскі, і іншыя трыццаць восем яго аднавяскоўцаў, арыштаваных за два страшныя 37-ы і 38-ы гады. Дадому не вярнуўся ні адзін — усе былі расстраляныя. У нашай мясцовасці тады вельмі лёгка было выконваць «расстрэльны» план: да тагачаснай мяжы з Польшчай было ўсяго кіламетра паўтара. З навакольных хутароў і невялікіх вёсачак на савецкай тэрыторыі людзей выселілі — каго на Гомельшчыну, каго ў Сібір. Нашу вёску пакінулі, бо была большая, бо павінен быць калгас, бо пагранічнікам па першым часе трэба было дзесьці кватараваць. Але затое ўсе вясковыя мужчыны аказаліся «польскімі шпіёнамі». Нашага суседа забралі, напрыклад, за тое, што нібыта хадзіў у Койданава (амаль за 30 кіламетраў) мініраваць чыгунку. Дзеда Вальку — за тое, што, калі быў брыгадзірам у калгасе, нанёс асабліва значную шкоду калектыўнай маёмасці — град у яго брыгадзе пабіў грэчку... У нашай вёсцы амаль не было ветэранаў Вялікай Айчыннай, хіба некалькі прыезджых, што пасяліліся пасля вайны, амаль не было ваенных удоў і сірот. Проста на вайну ўжо не было каму ісці...

Дзеда рэабілітавалі ў 1967-м — падчас «адлігі» мае бацькі ўзяліся за гэту нялёгкую справу, і ім удалося давесці яе да завяршэння, калі ўжо значна «пахаладала». У пасведчанні аб смерці, якое атрымалі «з органаў», датай смерці значыцца снежань 1937 года. Дзеду было 34 гады. У графах «прычына смерці» і «месца смерці» значыцца прочырк...

АДКУЛЬ і як даўно я ведаю пра Курапаты? Вы не паверыце — я чула пра іх з самага маленства, гадоў за дзесяць да таго, як пра іх загаварылі ў грамадстве. Бабуля ўвогуле не любіла расказваць пра тыя страшныя часы. Калі я ў яе пыталася пра дзеда, толькі скрушна ўздыхала і казала: «Забілі твайго дзеда, Ленка. Недзе ў Мінску ў Зялёным Лузе ляжыць...» Яна, як і астатнія вясковыя ўдовы, ведала гэта даўно. З таго самага часу, калі, пераначаваўшы на падваконні ў мінскім вакзале, пратрэсшыся ў таварным вагоне да Койданава, пешшу дабраўшыся адтуль да вёскі, паклала на стол хатулёк з перадачай для мужа. Перадачай, якую ў турме на Валадарскага ў яе не ўзялі, спаслаўшыся на тое, што арыштантаў перавялі ў іншае месца. Пра лес у Зялёным Лузе добрыя людзі шэптам, азіраючыся, ёй сказалі яшчэ тады...

Я была ў Курапатах толькі аднойчы — дваццаць гадоў назад. Быў мароз, сонца і іскрысты снег, але той лес падаўся чорным (вы не заўважалі, што на могілках хваёвыя дрэвы — сосны ды елкі, нашмат цямнейшыя, чым звычайныя). То былі пакутлівыя паўгадзіны — я ўвесь час імкнулася ісці на пальчыках, бо не магла пазбавіцца ад думкі, што ступаю па дзедавых касцях. Цяпер кожны год думаю пра тое, што варта было б паехаць туды зноў, узяць жменьку зямлі, прывезці яе да бабулі на магілу — так было б правільна, магчыма, перасталі б сніцца сны, у якіх — той страшны цёмны лес і постаць мужчыны, які сыходзіць пад чорныя сосны спінай да мяне, не азіраючыся. Я кожны раз збіраюся паехаць туды — і не магу сябе прымусіць. Як ніколі не магу прымусіць сябе пайсці ў старую закінутую частку могілак — там вусцішна, і з'яўляецца гэта непераадольнае жаданне ісці на пальчыках, а каб можна было, — і ўвогуле не кранаючыся зямлі...

Я, праваслаўная, кожны год замаўляю па дзеду, імя якога дакладна не ведаю, імшу ў касцёле. І ў царкве, насуперак правілам, заўжды стаўлю свечку за заспакаенне яго, каталіка, душы. Гэткая спроба знайсці для сябе спакой і апраўданне.

МАГЧЫМА, праз некалькі дзясяткаў гадоў Курапаты сапраўды стануць тым, чым павінны стаць, — сімвалам агульнай памяці і смутку. Але агульная памяць спачатку складаецца з памяці асабістай, з памяці асобна ўзятых людзей. І пакуль пераважае гэта асабістая памяць (а восемдзесят гадоў — занадта малы тэрмін, каб яна сышла ў нябыт разам з яе носьбітамі), трэба яе як мінімум шанаваць. Нас яшчэ вельмі шмат — тых, каго гадавалі бабулі-ўдовы з вечнай горкай складкай каля вуснаў, тых, у чыіх бацькоў не было бацькі, тых, у чыіх дзядоў няма магілы. Тых, хто не можа прымусіць сябе паехаць у Курапаты, бо там няма месца, дзе можна проста пакласці кветкі, знайшоўшы на помніку сярод соцень іншых роднае прозвішча, бо там няма храма, у якім — незалежна ад таго, хто па веравызнанні ты сам і той, за каго ты молішся, можна было б паставіць свечку. Пакуль мы думаем і разважаем, што так павінна быць (і, спадзяюся, усё-ткі прыйдзем да таго, што менавіта так і будзе), Курапаты па сутнасці сваёй застаюцца старымі вялізнымі могілкамі, дзе трэба хадзіць на пальчыках, бо няма гарантыі, што ты не ідзеш па чыіхсьці касцях. У Курапатах і побач з імі недарэчы трактары і бульдозеры. Але не менш недарэчы і натоўп, які тупае і пратэстуе.

ПАКУЛЬ мы думаем, як годна ўшанаваць іх памяць, давайце дадзім ім супакой. Яны сваімі пакутамі яго заслужылі. І гэта адзінае, што мы менавіта для іх, тых, хто там ляжыць, а не для ўласных амбіцый ці самасцвярджэння можам сёння зрабіць.

**Алена ЛЯЎКОВІЧ.** *alena@zviazda.by*

## СЁННЯ

### Сонца

| | Усход | Захад | Даўжыня дня |
|---|---|---|---|
| Мінск — | 7.37 | 19.04 | 11.27 |
| Віцебск — | 7.27 | 18.53 | 11.26 |
| Магілёў — | 7.27 | 18.54 | 11.27 |
| Гомель — | 7.22 | 18.52 | 11.30 |
| Гродна — | 7.51 | 19.20 | 11.29 |
| Брэст — | 7.51 | 19.21 | 11.30 |

### Месяц

*Поўня 12 сакавіка.*
*Месяц у сузор'і Льва.*

### Імяніны

*Пр. Тараса.*
*К. Яўгеніі, Аляксандра, Макара, Цыпрыяна.*

Фота Максіма ШАСТАКОВА.

## ЗАЎТРА

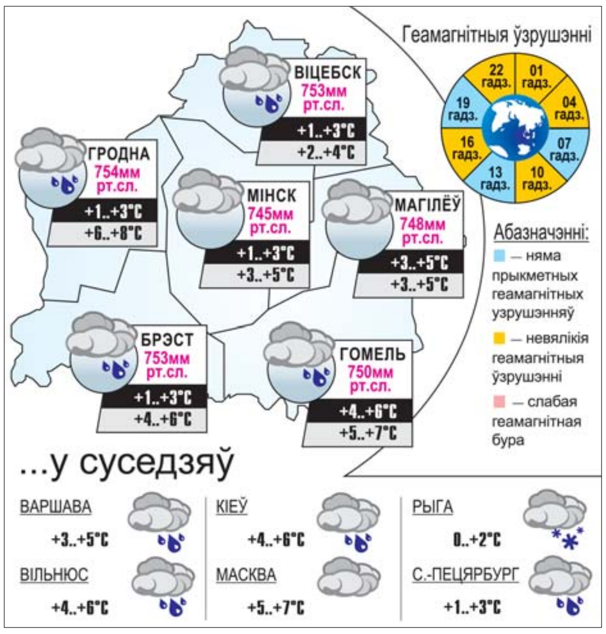


Даты | Падзеі | Людзі

### 10 САКАВІКА

**1889** год — амерыканскі бізнесмен з горада Канзас-Сіці (штат Місуры) Элман Браўн Строўджэр запатэнтаваў аўтаматычную тэлефонную станцыю, чым заслужыў тытул «бацькі ўсіх АТС». Прычына, якая падштурхнула яго на стварэнне гэтага вынаходніцтва, досыць кур'ёзная і цалкам вартая наступнага эпіграфа: «Калі філосаф змог стаць трунаром, то чаму б трунару не стаць крытыкам?» Строўджэр шчыраваў на ніве пахавальных паслуг. І бізнес яго ў горадзе Канзас-Сіці быў паспяховым, але роўна да таго часу, пакуль жонка аднаго з галоўных яго канкурэнтаў не ўладкавалася тэлефаністкай на камутатар мясцовай станцыі. Працавала жанчына на славу. З моманту яе працаўладкавання справы Строўджэра істотна пагоршыліся. І нядзіўна, бо кожны кліент, які меў патрэбу ў пахавальных паслугах, стараннямі гэтай кабеты мінаваў нумар няўдачлівага Строўджэра, трапляючы напрамую ў кантору да мужа тэлефаністкі. Але Элман Строўджэр не апусціў рукі, і, ратуючы ўласны бізнес, стаў вынаходнікам дэкадна-крокавага шукальніка, які выключае неабходнасць выкарыстання аператара для ўстанаўлення злучэння з канкрэтным абанентам. АТС Строўджэра, якая ўступіла ў дзеянне ў 1892 годзе, атрымала вядомасць як «тэлефон без паненак і праклёнаў».

**1908** год — нарадзіўся Жазэф Якаўлевіч Коцін, савецкі канструктар цяжкіх танкаў, доктар тэхнічных навук, генерал-палкоўнік інжынерна-тэхнічнай службы, Герой Сацыялістычнай Працы. Пад яго кіраўніцтвам створаны цяжкія танкі КВ і ІС («Клім Варашылаў» і «Іосіф Сталін»), самаходныя артылерыйскія ўстаноўкі ІСУ-122 і ІСУ-152, а таксама трактары КТ-12 і К-700. З 1937 года на працягу 30 гадоў нязменна ўзначальваў танкавае канструктарскае бюро на Кіраўскім заводзе ў Ленінградзе, затым быў намеснікам міністра абароннай прамысловасці СССР. Лаўрэат Дзяржаўнай прэміі СССР (1941, 1943, 1946, 1948 гады). Памёр у 1979 годзе.

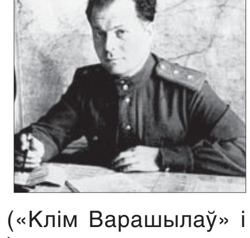

**1937** год — заснавана Беларуская дзяржаўная філармонія.

**1945** год — нарадзілася (г.п. Лельчыцы) Кацярына Іванаўна Слабажаніна, беларускі вучоны ў галіне фотабіялогіі і мембраннай біяфізікі, доктар біялагічных навук, прафесар, член-карэспандэнт НАН Беларусі. Скончыла БДУ. Аўтар больш 300 навуковых прац. Даследавала ўзаемасувязь фатонікі і структурнай дынамікі бялковых макрамалекул у растворы і саставе біялагічных мембран. Распрацавала шэраг экспрэс-метадаў фотадыягностыкі захворванняў. Лаўрэат Дзяржаўнай прэміі Беларусі.

Было сказана

**Іван ШАМЯКІН, народны пісьменнік Беларусі:**
*«Не верце, калі хто скажа, што хоць адна дарога ў жыцці лёгкая».*

## ІШОЎ ПА ЖЫЦЦІ, ЯК І НАЛЕЖЫЦЬ САЛДАТУ

Ён да апошняга трымаўся. У маі яны з Вольгай Паўлаўнай адсвяткавалі 70-годдзе сумеснага жыцця. У чэрвені арганізавалі вечар памяці, прысвечаны нябожчыку-сыну, — паэту-песенніку Аляксандру Лягчылаву.

Бацька перажыў сына больш як на 11 гадоў. Загартаваны вайной, Кузьма Васільевіч ішоў па гэтым жыцці, як і належыць салдату Вялікай Айчыннай, — смела, стойка, з мужнасцю перажываючы ўсе страты. А першыя былі якраз тады, у 1940-х, калі з фронту не вярнуліся трое яго братоў. Менавіта ў іх гонар Лягчылавы назвалі сваіх сыноў — Аляксандрам, Уладзімірам і Сяргеем.

Шмат гадоў Кузьма Лягчылаў прысвяціў партыйнай рабоце. Працуючы на розных пасадах, ветэран Вялікай Айчыннай вайны быў заўжды аддадзены сваёй справе. Але найбольшае задавальненне прыносіў яму настаўніцкі хлеб. Папрасіўшыся ў свой час на работу ў школу, Кузьма Васільевіч нават не чакаў, што яго возьмуць адразу дырэктарам. Амаль 30 гадоў мінская сярэдняя школа № 78 знаходзілася ў надзейных руках былога вайскоўца. Не сядзеў склаўшы рукі ён і на заслужаным адпачынку.

Супрацоўнікі «Звязды» былі частымі гасцямі ў кватэры Лягчылавых. Кузьма Васільевіч заўжды па-джэнтльменску дапамагаў распрануцца, падтрымліваў гутарку, у якой месца галоўнага аратара заўсёды саступаў жонцы. Глядзець на гэтую пажылую, але па-юнацку шчаслівую пару, было адным задавальненнем...

**Калектыў Выдавецкага дома «Звязда» выказвае спачуванне супрацоўніцы даваеннай «Звязды» Вользе Паўлаўне Лягчылавай і яе сям'і ў сувязі са смерцю мужа, бацькі, дзеда і прадзеда — Кузьмы Васільевіча ЛЯГЧЫЛАВА.**

ЗВЯЗДА БЕЛАРУСКАЯ ГАЗЕТА

ЗАСНАВАЛЬНІКІ: Савет Рэспублікі Нацыянальнага сходу Рэспублікі Беларусь, Палата прадстаўнікоў Нацыянальнага сходу Рэспублікі Беларусь, Савет Міністраў Рэспублікі Беларусь

РЭГІСТРАЦЫЙНАЕ ПАСВЕДЧАННЕ НУМАР 2 АД 17 ЛЮТАГА 2009 ГОДА, ВЫДАДЗЕНАЕ МІНІСТЭРСТВАМ ІНФАРМАЦЫІ РЭСПУБЛІКІ БЕЛАРУСЬ.

Дырэктар — галоўны рэдактар СУХАРУКАЎ Павел Якаўлевіч.

РЭДАКЦЫЙНАЯ КАЛЕГІЯ: Н. ДРЫНДРОЖЫК, Н. КАРПЕНКА (першы намеснік галоўнага рэдактара), А. ЛЯЎКОВІЧ (першы намеснік дырэктара), М. ЛІТВІНАЎ (намеснік галоўнага рэдактара), В. МЯДЗВЕДЗЕВА (намеснік галоўнага рэдактара), А. КЛЯШЧУК, Н. РАСОЛЬКА, С. РАСОЛЬКА, А. СЛАНЕЎСКІ (намеснік галоўнага рэдактара), В. ЦЕЛЯШУК.

Выдавец — Рэдакцыйна-выдавецкая ўстанова «Выдавецкі дом «Звязда».

НАШ АДРАС: 220013 г. Мінск, вул. Б. Хмяльніцкага, 10-а.

ТЭЛЕФОНЫ Ў МІНСКУ: прыёмнай – 287 19 19 (тэл./факс); аддзелаў: пісьмаў — 287 18 64, маркетынгу — 284 44 04, бухгалтэрыі: 287 18 81.

Аўтары апублікаваных матэрыялаў нясуць адказнасць за падбор і дакладнасць фактаў. Іх меркаванні не заўсёды супадаюць з меркаваннем рэдакцыі. Рэдакцыя па сваім меркаванні адбірае і публікуе адрасаваныя ёй пісьмы. Перадрук матэрыялаў, апублікаваных у «Звяздзе», толькі з дазволу рэдакцыі.

http://www.zviazda.by;
e-mail: info@zviazda.by,
(для зваротаў): zvarot@zviazda.by

ПРЫЁМ РЭКЛАМЫ тэл./факс: 287 17 79, e-mail: reklama@zviazda.by

Матэрыялы, пазначаныя гэтым значком, носяць рэкламны характар. Адказнасць за змест рэкламы нясуць рэкламадаўцы.

Газета аддрукавана ў Рэспубліканскім унітарным прадпрыемстве «Выдавецтва «Беларускі Дом друку». ЛП № 02330/106 ад 30.04.2004. 220013, Мінск, пр. Незалежнасці, 79. Выходзіць 5 разоў на тыдзень.

Тыраж 20.008. Індэкс 63850. Зак. № 1011.

Нумар падпісаны ў 19.30 9 сакавіка 2017 года.

М 1 2 3 4 5 6 7 8 9 10 11 12
П 1 2 3 4 5 6 7 8 9 10 11 12