Грошы са смецця

СТАР. 4

Чым зацікавіць маленькага гледача?

СТАР. 5

Праграма тэлебачання на тыдзень

20 КАНАЛАЎ

ЦЫТАТА ДНЯ

Наталля КАЧАНАВА, кіраўнік Адміністрацыі Прэзідэнта:

«Кіраўнік дзяржавы неаднойчы падкрэсліваў, што ўсе рашэнні, якія прымаюцца, накіраваны перш за ўсё на падтрымку людзей. І тут важная сацыяльная справядлівасць. Дэкрэт №3 якраз і накіраваны на тое, каб рэалізаваць прынцыпы сацыяльнай справядлівасці. Гэта не эканамічны, не фінансавы дакумент. Дэкрэт — дакумент ідэалагічны».

Курсы замежных валют, устаноўленыя НБ РБ з 17.03.2017 г.

Долар ЗША	1,8981	▼
Еўра	2,0341	▼
Рас. руб.	0,0325	▲
Укр. грыўня	0,0704	▼

ISSN 1990 - 763X
17051>
9 771990 763008

Родная газета на роднай мове

ЗВЯЗДА

Выдаецца з 9 жніўня 1917 г.

17 САКАВІКА 2017 г. ПЯТНІЦА № 51 (28415)

БЕЛАРУСКАЯ ГАЗЕТА

КАМЕННЫ ЖЫЦЦЯПІС

Фота БЕЛТА.

Геолагаразведчык, альпініст, майстар спорту СССР па турызме, падарожнік, член Беларускага саюза майстроў народнай творчасці Віталь САКАЛОЎ у сваe 80 гадоў — жывая легенда горада Бабруйска. Прыехаўшы ў 1972 годзе ў горад, ён стварыў адзін з наймацнейшых турыстычных клубаў СССР «Мерыдыян». Члены клуба здзейснілі больш за 800 паходаў рознай катэгорыі складанасці, у якіх прынялі ўдзел больш за сем тысяч чалавек. Сакалоў і цяпер арганізуе геолагадаследчыя экспедыцыі за межы краіны. У 2010 годзе ён перадаў гораду калекцыю мінералаў і горных парод «Жывапіс Зямлі», другую па велічыні ў краіне пасля музея землязнаўства геаграфічнага факультэта БДУ. Цяпер Віталь Мікалаевіч — адзін з нямногіх, хто займаецца апрацоўкай вырабаў з каменяў.

■ Разумныя грошы

ЖЫЦЦЁ Ў КРЭДЫТ ТАННЕЕ

Для памяншэння пераплат па старых крэдытах банкі нават прапануюць рэфінансаваць даўгі

Услед за памяншэннем стаўкі рэфінансавання практычна імгненна працягваюць зніжацца і працэнты па крэдытах. За апошнія два месяцы яны зменшыліся яшчэ на 3—8%. У выніку цяпер у банкаў з'явілася досыць вялікая колькасць прапаноў па крэдытах са стаўкай і да 24%. Мінімальная ж стаўка складае 15%.

Радасць набыцца за пазычаныя грошы

Зразумела, што самымі папулярнымі ў людзей з'яўляюцца спажывецкія крэдыты на тэрмін да года. Гэта так званыя кароткія крэдыты, якія разлічаны для ажыццяўлення не вельмі дарагіх пакупак. Шэраг камерцыйных банкаў пачаў выдаваць такія крэдыты на тэрмін ад 7 да 12 месяцаў па стаўцы ад 15% да 18% пры выкананні спецыяльных патрабаванняў да заяўніка. У першую чаргу гэта будзе даведка аб даходах, якая сведчыць, што штомесячны «чысты» прыбытак кліента складае не менш за 300—350 рублёў. Для заяўнікаў і паручыцеляў, якія з'яўляюцца кліентамі банка і атрымліваюць заработную плату на яго ж плацежную картку, прадстаўлення даведкі аб даходах не патрабуецца.

Кліент банка павінен мець рэгістрацыю на тэрыторыі краіны, узрост ад 18 гадоў і стаж на цяперашнім месцы працы ад трох месяцаў. Заўважу, што максімальную суму крэдыту вам дадуць толькі ў тым выпадку, калі існуе больш сур'ёзны даход, а стаж складае не менш за год ці нават два.

СТАР. 4

■ Надвор'е

ХОЛАД З ПОЎНАЧЫ

У суботу месцамі чакаюцца моцныя ападкі, а раніцай і ўначы галалёд і галалёдзіца на дарогах

У Беларусі ў выхадныя будзе дажджліва, ветрана і халаднавата, паведамляе намеснік начальніка службы метэаралагічных прагнозаў Рэспубліканскага цэнтра па гідраметэаралогіі, кантролі радыеактыўнага забруджвання і маніторынгу навакольнага асяроддзя Мінпрыроды Святлана РЫБАКОВА.

Сёння ўдзень будзе даволі камфортна, калі максімальная тэмпература паветра складзе ад плюс 5 да плюс 11 градусаў. Аднак ужо ў выхадныя характар надвор'я зноў пагоршыцца, бо неба зацягне аблокамі, чакаюцца ападкі, узмацненне ветру, а тэмпературны фон панізіцца. Потым у наступныя два дні тэрыторыя краіны трапіць пад уплыў атмасферных франтоў, якія зміяшчаюцца з паўночнага захаду Еўропы. У суботу на большай частцы тэрыторыі пройдуць ападкі ў выглядзе дажджу і мокрага снегу. Уначы і раніцай у некаторых раёнах чакаюцца моцныя ападкі, магчымы слабы галалёд і на асобных участках дарог галалёдзіца. Тэмпература паветра ўначы складзе ад мінус 2 градусаў да 3 цяпла. Удзень будзе да плюс 8 градусаў. У нядзелю кароткачасовыя ападкі ў выглядзе мокрага снегу і дажджу прагназуюцца ўжо на большай частцы тэрыторыі Беларусі. Уначы і раніцай слабы галалёд, на асобных участках дарог галалёдзіца. Тэмпература паветра ўначы будзе ўжо ад мінус 3 градусаў да 2 цяпла, удзень — 1—6 цяпла.

СТАР. 3

АД ВІНАГРАДАРСТВА ДА РОБАТАТЭХНІКІ

Прэзідэнт абмеркаваў перспектывы супрацоўніцтва з губернатарам Стаўрапольскага краю

Літаральна з кожным рэгіёнам Расіі ў нас наладжаны сувязі, па кожным з больш чым 80 суб'ектаў федэрацыі асобна падлічваецца аб'ём тавараабароту. У некаторых выпадках ён вымяраецца сотнямі мільёнаў і нават мільярдамі долараў.

Учора завяршыўся візіт у Беларусь дэлегацыі Стаўрапольскага краю на чале з губернатарам Уладзімірам Уладзіміравым. Падчас сустрэчы ў Палацы Незалежнасці Прэзідэнт нашай дзяржавы падкрэсліў: Стаўрапольскі край з'яўляецца адным з найбольш перспектыўных эканамічных партнёраў нашай краіны ў Расійскай Федэрацыі.

Летась аб'ём узаемнага гандлю з рэгіёнам склаў 140 мільёнаў долараў. Пасля двух гадоў падзення рост склаў прыкладна 9%.

— Аднак калісьці мы мелі на 100 мільёнаў долараў больш, — адзначыў кіраўнік дзяржавы, — таму нам яшчэ многае трэба зрабіць для таго, каб аднавіць страчанае, а пасля і дадаць. Я цалкам упэўнены, што Беларусь і Стаўраполле з нашымі магутнымі патэнцыяламі, развітым агракомплексам не задавальняе сітуацыя, якая склалася. Таму ваш прыезд расцэньваю як імкненне істотна дадаць ва ўзаемным гандлі і запусціць новыя перспектыўныя праекты ў галінах, дзе мы цікавыя і карысныя адно аднаму.

Аляксандр Лукашэнка выказаў спадзяванне, што ў перспектыве мы зможам арганізаваць сумесныя прадпрыемствы па вытворчасці машын, агрэгатаў беларускай канструкцыі — якія неабходны ў Стаўрапольскім краі. Разам з развіццём кааперацыі нашы прадпрыемствы МАЗ, МТЗ, «Амкадор», «Белкамунмаш» гатовы забяспечваць Стаўрапольскі край сваёй прадукцыяй у поўным аб'ёме. Гэта і пасажырская, і грузавая, і камунальная, і дарожна-будаўнічая тэхніка — яна добра вядома ў Расіі.

У аграпрамысловым сектары Беларусь прапануе Стаўрапольскаму рэгіёну сучаснае тэхналагічнае абсталяванне пад рэалізуемыя рэгіянальныя праекты рэканструкцыі малочнатаварных комплексаў. Прынамсі, наша краіна ўжо прайшла гэты шлях і мае адпаведны вопыт, які аказаўся карысным розным расійскім рэгіёнам — нават Сахаліну. Наш бок таксама можа дапамагчы паскорыць тэмпы абнаўлення парка сельгастэхнікі ў Стаўрапольшчыне.

Стаўрапольскі край плануе развіваць вінаградарства. Тут таксама Беларусь можа выступіць надзейным партнёрам — мы можам арганізаваць пастаўкі спецыялізаванай тэхнікі МТЗ.

Яшчэ адзін цікавы кірунак супрацоўніцтва — праектаванне аб'ектаў і будаўніцтва «пад ключ». У нас ёсць і такі вопыт, ён рэалізоўваўся ў розных рэгіёнах Расіі.

— Мы ў гэтым зацікаўлены, таму што гэта будзе своеасаблівая вітрына магчымасцяў Беларусі ў будаўнічым комплексе. Мы гатовы паспаборнічаць у гэтым плане і з расіянамі, і з замежнымі вашымі партнёрамі, — заявіў беларускі лідар.

Важную сферу для ўзаемадзеяння ўяўляе інавацыйны кірунак. Беларускія навукоўцы гатовы далучыцца да рэалізацыі праектаў, якія здзяйсняюць іх стаўрапольскія калегі ў робататэхніцы, рэсурсазберажэнні, геаінфарматыцы, геафізіцы, мікрабіялогіі, біятэхналогіі.

Губернатар Стаўрапольскага краю падзякаваў Прэзідэнту за цёплы прыём. Уладзімір Уладзіміраў паведаміў, што ў рэгіёне хочуць вярнуцца да пытання арганізацыі зборачнай вытворчасці беларускай тэхнікі і яе сэрвіснага абслугоўвання.

Надзея ЮШКЕВІЧ.
yushkevich@zviazda.by

ПРЫНЦЫПЫ — ТОЕСНЫЯ

У Палацы Незалежнасці адбылася сустрэча са старшынёй ПА АБСЕ

За апошнія гады наша краіна стала ўсё часцей прымаць мерапрыемствы міжнароднага маштабу. Мінск стаў пляцоўкай для перамоў па Украіне, а ўжо сёлета мы прымем сесію Парламенцкай асамблеі Арганізацыі па бяспецы і супрацоўніцтве ў Еўропе (ПА АБСЕ). Такім чынам у свеце больш даведваюцца пра Беларусь, фарміруецца імідж краіны як гатовай да дыялогу і здольнай прыняць буйную падзею.

Але каб скласці аб краіне не прадузятае меркаванне, трэба ў ёй як мінімум пабываць. Ці хоць бы пачуць уражанні ад тых, хто яе наведаў. У ліпені 2017-га на 26-ю сесію ПА АБСЕ ў Мінск прыедзе больш за 300 парламентарыяў з 50 краін свету, якія пасля вернуцца дадому і змогуць расказаць суайчыннікам аб убачаным. Прэзідэнт Беларусі паабяцаў, што будзе зроблена ўсё магчымае для таго, каб гэта была найлепшая ў сваёй гісторыі падобная сесія. Гэта чарговы раз пацвердзіць, што Беларусь прыхільная асноўным прынцыпам Арганізацыі па бяспецы і супрацоўніцтве у Еўропе. Сэнс тут не толькі ў тым, як будзе арганізавана мерапрыемства (хоць і аб гэтым клапоцяцца). У краіне за гады незалежнасці зроблена нямала: ёсць што пабачыць замежным гасцям.

«Мы пакажам яшчэ раз, што тыя прадузятасці, якія на Захадзе існуюць, а асабліва існавалі, з'яўляюцца надуманымі. Што Беларусь — гэта еўрапейская краіна. І што тут і правоў чалавека, і вярэнства закона, і дэмакратыі ніколькі не менш, чым у іншых дзяржавах Еўропы, у тым ліку Еўрапейскага саюза», — адзначыў Аляксандр Лукашэнка.

Яшчэ адно надзённае пытанне тычыцца бяспекі падчас правядзення сесіі. Сітуацыя ў Беларусі ў гэтым плане адносна спакойная на фоне тых падзей, што развіваюцца ў свеце. «Я вам абяцаю, што такая ж сітуацыя будзе напярэдадні, падчас і пасля правядзення гэтага мерапрыемства», — сказаў Прэзідэнт. Ён назваў візіт дэлегацыі ПА АБСЕ, што адбываецца ў гэтыя дні, першай ластаўкай у падрыхтоўцы да сесіі.

Для старшыні ПА АБСЕ Крысцін Мутонен прыезд у Беларусь — першы, і ўражанні ад яго станоўчыя. На яе думку, сесія мае значэнне не толькі міжнароднае. Яна дапамагае развіваць узаемасувязі паміж народамі, выбудоўваць, падтрымліваць двухбаковыя кантакты. «Я перакананая, што ўсё неабходнае ўжо зроблена і будзе зроблена для таго, каб асамблея прайшла паспяхова», — лічыць яна.

Вераніка ПУСТАВІТ.
pustavit@zviazda.by

ШТО ВАЖНА ДЛЯ КРАІНЫ...

На гэтым тыдні кіраўнік дзяржавы ўжо праводзіў сустрэчу з дэлегацыяй міжнароднай банкаўскай структуры — Еўразійскага банка рэканструкцыі і развіцця. А ўчора Прэзідэнт прыняў кіраўніка місіі Міжнароднага валютнага фонду па Беларусі Пітэра Долмана. Падчас сустрэчы былі абмеркаваны пытанні супрацоўніцтва нашай краіны з МВФ.

— Дзякуй, што прыехалі ў Беларусь і прыйшлі па маёй просьбе для таго, каб мы маглі з вамі абмеркаваць літаральна адно-два пытанні, — адзначыў Аляксандр Лукашэнка. — І хачу сказаць, што я не перамовы весці вас запрасіў, бо ведаю, што вы актыўна супрацоўнічаеце з нашымі спецыялістамі па праблематыцы адносін з МВФ, — адзначыў кіраўнік дзяржавы. — Проста ёсць пара пытанняў, якія я хацеў бы абмеркаваць. Для мяне і краіны яны вельмі важныя. Мяркую, што тыя пытанні, па якіх мы будзем весці размову, яны і ў інфармацыйным плане карысныя для вас, ну і наогул на будучыню, каб вы ведалі пра сітуацыю, якая складваецца ў Беларусі.

Надзея ЮШКЕВІЧ.
yushkevich@zviazda.by

■ Парламенцкі дзённік

СТРАТЭГІЧНЫ ЎЗРОВЕНЬ

Парламентарыі Казахстана і Беларусі дамовіліся больш актыўна абменьвацца вопытам у заканатворчай сферы

Аб гэтым пасля сустрэчы дэлегацый нашых краін паведамілі на брыфінгу ў Мінску старшыня Палаты прадстаўнікоў Нацыянальнага сходу Уладзімір АНДРЭЙЧАНКА і старшыня Мажыліса (ніжняя палата) парламента Казахстана Нурлан НІГМАТУЛІН.

Старшыня Мажыліса парламента адзначыў, што дзякуючы канструктыўнаму ўзаемадзеянню прэзідэнтаў Казахстана і Беларусі скаардынавана вырашаюцца задачы як у двухбаковым фармаце, так і ў інтэграцыйных аб'яднаннях. «У сувязі з гэтым першачарговая задача парламентарыяў — забяспечыць эфектыўную заканадаўчую падтрымку ўсіх рашэнняў і дамоўленасцяў кіраўнікоў дзяржаў», — сказаў Нурлан Нігматулін. Цяпер, на яго думку, неабходна інтэнсіфікаваць абмен вопытам у заканатворчай сферы паміж профільнымі камітэтамі і пастаяннымі камісіямі парламентаў і паміж групамі па супрацоўніцтве.

Уладзімір Андрэйчанка заклікаў парламентарыяў дзвюх краін больш актыўна падключыцца да аднаўлення тавараабароту.

«Вялікая тэма для размовы — нашы гандлёва-эканамічныя адносіны. У цэлым яны развіваюцца нядрэнна, — адзначыў спікер. — Але насцярожвае той момант, што за мінулы год амаль на 30% упаў тавараабарот». На яго думку, гэта не адпавядае магчымасцям дзвюх краін, і рабочым групам, сфарміраваным у парламентах Беларусі і Казахстана, варта сур'ёзна папрацаваць над гэтым пытаннем.

Уладзімір Андрэйчанка таксама праінфармаваў суразмоўца, што напярэдадні ў Мінску было падпісана пагадненне аб правядзенні ў ліпені 26-й летняй сесіі ПА АБСЕ, у сувязі з чым у сталіцу прыбыла старшыня Парламенцкай асамблеі Крысцін Мутонен. Спікер выказаў надзею, што дэлегацыя Казахстана прыме самы актыўны ўдзел у рабоце летняй сесіі.

Сяргей КУРКАЧ. *kurkach@zviazda.by*

■

АДНАВІЦЬ ТАВАРААБАРОТ У 1 МЛРД ДОЛАРАЎ

Такую задачу агучыў прэм'ер-міністр Беларусі Андрэй КАБЯКОЎ на сустрэчы з парламенцкай дэлегацыяй Казахстана на чале са старшынёй Мажыліса парламента Нурланам НІГМАТУЛІНЫМ.

Паводле слоў прэм'ер-міністра, Беларусь зацікаўлена ў як мага больш хуткім прыняцці праграмы сацыяльна-эканамічнага супрацоўніцтва з Казахстанам да 2026 года. «Разлічваем, што ў жніўні ўрадавая дэлегацыя наведае выставу «ЭКСПА» ў Казахстане, і ў ходзе візіту адбудзецца падпісанне дакументаў», — сказаў Андрэй Кабякоў.

Беларусь і Казахстан запусцілі першую чаргу праекта па стварэнні індустрыяльна-тэхналагічнага парка сельскагаспадарчай і камунальнай тэхнікі, ёсць планы па сумеснай зборцы камунальнай самазвальнай тэхнікі на базе Мінскага аўтамабільнага завода, камбайнаў «Лідаграпраммаш» — у Казахстане. Па ацэнцы прэм'ер-міністра, ёсць добрыя перспектывы супрацоўніцтва ў сферы беспілотнікаў, узаемадзеянні ў касмічнай галіне.

■ На думку дэпутата

ХІБЫ НЕ Ў ДАКУМЕНЦЕ, А Ў ЯГО РЭАЛІЗАЦЫІ

Дэкрэт «Аб папярэджанні сацыяльнага ўтрыманства» стаў найбольш абмяркоўваемым дакументам у краіне. Нядаўна Прэзідэнт на год прыпыніў спагнанне падаткавага збору і даручыў падрабязней прапрацаваць дакумент. У сувязі з гэтым карэспандэнт «Звязды» пагутарыў са старшынёй Пастаяннай камісіі Палаты прадстаўнікоў Нацыянальнага сходу па заканадаўстве Наталляй ГУЙВІК аб тым, што трэба ў дэкрэце выправіць.

— Сёння, гаворачы пра Дэкрэт №3, часцей адзначаюць недахопы, але ж ёсць і плюсы...

— Тут хібы не ў дэкрэце, а ў яго рэалізацыі. На мой погляд, гэты дакумент наогул трэба было прыняць значна раней. У нас ёсць Канстытуцыя і канкрэтныя артыкулы: напрыклад, у артыкуле 56 гаворыцца, што грамадзяне павінны прымаць удзел у фінансаванні дзяржаўных расходаў шляхам выплаты падаткаў, а ў артыкуле 133 канкрэтна замацавана, што даходы бюджэтаў фарміруюцца за кошт падаткаў, якія вызначаюцца законам. Дэкрэт вызначыў, што ўсе грамадзяне краіны павінны ўдзельнічаць у фінансаванні дзяржаўных расходаў шляхам выплаты адпаведнага падатку, калі яны не ўдзельнічалі ў гэтым ці ўдзельнічалі менш за 183 дні ў год. Ён таксама дакладна вызначыў катэгорыі людзей, занятых у фінансаванні дзяржаўных расходаў, і тых, хто па сацыяльна ўважлівых прычынах не можа працаваць.

Што да плюсоў, то трэба разумець, што гэта часовы дэкрэт. Калі ў нас стабілізуецца сітуацыя, не будзе сацыяльнага ўтрыманства, усе працаздольныя, законапаслухмяныя грамадзяне будуць працаваць і ўдзельнічаць у фінансаванні дзяржаўных расходаў, то ён будзе адменены. Яшчэ адзін станоўчы момант заключаецца ў тым, што пры рэалізацыі гэтага нарматыўнага акта выявілі факты ценявой працоўнай дзейнасці. Колькі людзей у нас працавалі на ўласную кішэню, і пры гэтым яны хадзілі па ўрачах, нічога не плацілі і падаткі не выплачвалі? Акрамя таго, ён дапамог легалізаваць індывідуальную працоўную дзейнасць грамадзян, якія гадамі займаліся рэпетытарствам, здавалі арэндныя жыллё, гэта значыць, атрымлівалі даходы, а падаткі не плацілі, хоць мы ўсе абавязаны гэта рабіць. І яшчэ не менш важны момант: дэкрэт дапамог ацаніць сітуацыю на рынку працы і выявіць рэальны паказчык беспрацоўных. Самым пазітыўным складнікам з'яўляецца норма, якая дала мясцовым Саветам дэпутатаў права вызваляць ад выплаты збору грамадзян, якія знаходзяцца ў цяжкай жыццёвай сітуацыі.

— Чаго не хапае дакументу?

— Як я адзначыла, ёсць пытанні па яго рэалізацыі. Пасля прыняцця дэкрэта было ўпушчана інфармацыйнае поле. Трэба было яшчэ да складання спісаў і рассылкі «лістоў шчасця» ледзь не штодня расказваць і тлумачыць людзям, што такое дэкрэт, якая яго мэта, якія будуць наступствы яго невыканання, якія катэгорыі грамадзян не падпадаюць пад дзеянне гэтага дакумента... Пра гэта трэба было гаварыць адразу ж пасля яго прыняцця і да пачатку яго рэалізацыі. Тады б грамадзяне прынялі ўсе меры па працаўладкаванні. Я лічу, што гэта самы галоўны недагляд.

Вядома ж, за мінулы перыяд трэба было скласці правільную электронную базу, дзе не было б памылак. Ніколі б грамадзяне не сталі абурацца, калі б іх не пакрыўдзілі. Бо дайшло да абсурду — нават памерлым людзям прыходзілі такія лісты або чалавеку, які працуе. Уяўляеце, як адчувалі сябе родныя памерлага, атрымаўшы такі ліст? Вядома, гэта выклікала незадавальненне. Дэкрэт, у цэлым, правільны і справядлівы дакумент, але яго рэалізацыя вымушае жадаць лепшага. Таму цяпер вядзецца актыўная работа па актуалізацыі інфармацыйнага рэсурсу, што дасць магчымасць выключыць памылкі. Адпаведна, рэалізацыю дэкрэта адклалі на год. А за гэты перыяд усім нам — дзяржаўным органам і дэпутатам усіх узроўняў — трэба дапамагчы грамадзянам з працаўладкаваннем, стварэннем новых працоўных месцаў.

— Як і калі можна забраць грошы тым, хто ўжо заплаціў падатак, але пазней змог працаўладкавацца?

— Паколькі ўсе падаткі і зборы паступаюць у мясцовыя бюджэты, то і заяву аб вяртанні заплачанага падатку грамадзянін павінен напісаць у фінансавы аддзел гар(рай)выканкама. Калі чалавек працаўладкуецца, то да сваёй заявы ён павінен прыкласці копію працоўнай кніжкі або выпіску з загаду аб працаўладкаванні. Вядома, будуць звяртаць увагу на тэрмін заключанага кантракта або працоўнага дагавора, каб людзі не звольніліся праз дзень пасля таго, як ім вернуць грошы. Калі ўсё гэта будзе зроблена, то суму падатку вернуць.

— Падатковыя зборы спынілі да 31 снежня 2017 года. Ці значыць гэта, што ў 2018 годзе падатак будуць плаціць адразу за два гады?

— Тут усё залежыць ад чалавека. Зараз непрацуючым, але працаздольным грамадзянам далі час да 1 студзеня 2018 года, каб працаўладкавацца. Калі яны знойдуць работу да гэтага тэрміну, то за 2017 год падатак плаціць не трэба будзе. Хто не працаўладкуецца да гэтага тэрміну, той заплаціць за два гады.

— Зборы ад рэалізацыі Дэкрэта №3 будуць накіраваны дзецям. На вашу думку, на што канкрэтна іх лепш аддаць?

— Гэта мудрае рашэнне — перадаць выплачаныя падаткі ў мясцовыя бюджэты на патрэбы дзяцей, бо мясцовыя органы ўлады ведаюць, куды іх эфектыўна накіраваць. Напрыклад, на падрыхтоўку дзіцячых аздараўленчых лагераў да летняга сезона, на што складана было знайсці сродкі.

Акрамя таго, ёсць дзіцячыя рэабілітацыйныя цэнтры, якім патрэбна фінансавая падтрымка.

— Давайце ўявім, што прайшло пяць гадоў. Застанецца да таго часу дэкрэт ці не?

— Калі ўсе 4 мільёны працаздольных грамадзян свядома падыдуць да выканання свайго канстытуцыйнага абавязку па ўдзеле ў фінансаванні дзяржаўных выдаткаў, будуць працаваць і плаціць падаткі, то гэты дакумент не будзе існаваць да 2022 года — я думаю, што яго адменяць і раней! Можа, і праз год. Але ўсе грамадзяне павінны свядома падысці да вырашэння гэтай праблемы. Дэкрэт не вечны, гэта наша жыццё.

Уладзіслаў ЛУКАШЭВІЧ. *lukashevich@zviazda.by*

■ На дарозе

КРЫШТАЛІ НЕ НА ЎПРЫГАЖЭННІ, А НА РАЗМЕТКУ

Як праходзіць падрыхтоўка дарожнай сеткі да вясенне-летняга перыяду

Пакуль мы радуемся першым цёплым дням, для прадстаўнікоў дарожных службаў пачынаецца па-сапраўднаму гарачы перыяд. Неабходна навесці парадак на прыдарожных тэрыторыях і галоўнае — разабрацца з наступствамі зімы, якая пакідае за сабой след у выглядзе ям і няроўнасцяў на дарогах.

Па словах **намесніка генеральнага дырэктара ГВА «Гаррамаўтадар Мінгарвыканкама» Анатоля ЖАМОЗДЗІКА,** зараз на тэрыторыі сталіцы без выхадных і перапынкаў на святы працуе 12 рамонтных брыгад. З пачатку года ўжо былі праведзены ямачны рамонт на 12 тысячах кв. м дарог. Пакуль умовы надвор'я не дазваляюць пачаць бягучы рамонт з поўнай заменай палатна, яшчэ неабходна ажыццявіць абследаванні і дыягностыку, аднак спіс вуліц, дзе ён будзе праведзены, рыхтуецца. Работы пачнуцца ў другім квартале. Ужо вядома, дзе будзе прымяняцца навінка мінулага сезона — пакрыццё з выкарыстаннем шкловалакна, — на вуліцах

Адзінцова, Акадэмічнай, Казінца і Лагойскім тракце.

Пасля заканчэння зімовага сезона можна падвесці вынікі ўкаранення снегаплавільнага пункта, які быў уведзены ў работу ў мінулым снежні. На яго долю прыйшлося каля 90 тысяч куб. м снегу з агульнай колькасцю ў 370 тысяч. Пункт абслугоўвае Заводскі, Ленінскі і Партызанскі раёны, а таксама Шабаны і МКАД. Сёлета праблем з вывазам і ўтылізацыяй снегу не ўзнікла, паколькі зіма была не вельмі багатай на ападкі.

Начальнік упраўлення праводзення работ і ўтрымання дарожнай сеткі РУП «Мінскаўтадар-Цэнтр» Дзмітрый ДЗЕМІДОВІЧ расказаў, што ў гэтым годзе ў Мінскай вобласці на дарогу будзе наносіцца разметка з ужываннем святловяртальных элементаў ад Swarovski — адной з самых вядомых кампаній у свеце, якія займаюцца вытворчасцю і апрацоўкай крышталёў. Дарожная разметка абнаўляецца штогод, на яе ідзе трэцяя частка ўсіх выдаткаў прадпрыемства.

— Ёсць тры тыпы разметкі: тэрмапластык, пластык халоднага нанясення і эмаль. Самы танны спосаб, але недаўгавечны, — эмаль. Яго хапае прыкладна на паўгода. Пластык служыць даўжэй — да пяці-сямі гадоў, але і кошт яго ў разы вышэйшы. Тэрмапластык выкарыстоўваюць на новых або цалкам адрамантаваных участках дарогі, а абнаўляюць разметку эмаллю, — адзначыў Дзмітрый Дземідовіч.

У Мінскай вобласці ўжо ачышчана каля 50% прыдарожных тэрыторый, усе работы вясновага цыкла павінны быць завершаны да 25 красавіка.

Дар'я КАСКО. *kasko@zviazda.by*

■

■ Кар'ерныя перспектывы

ЗА КРОК ДА РАЗМЕРКАВАННЯ

Электронная база рэзюмэ выпускнікоў запушчана ў Беларускім дзяржаўным універсітэце.

— Праект «Cv.bsu.by» уяўляе сабой інтэрнэт-платформу з базай рэзюмэ студэнтаў выпускнога курса. Яго мэта — аптымізаваць пошук першага працоўнага месца, а таксама максімальна спрасціць працэс узаемадзеяння паміж наймальнікам і кандыдатам, — расказала **начальнік упраўлення кадраў БДУ Наталля НЯПЕЎНАЯ.** — Электронны рэсурс мае зручную навігацыю і складаецца з раздзелаў «Рэзюмэ» і «Дакументы». Усе размешчаныя на ім анкеты змяшчаюць апісанне навуковай дзейнасці, узровень валодання замежнымі мовамі, камп'ютарнымі і прафесійнымі навыкамі, а таксама дадатковую інфармацыю пра захапленні, хобі і кантактныя звесткі выпускніка. Натуральна, што размяшчэнне заявак ажыццяўляецца толькі па жаданні самога студэнта. База штодня папаўняецца новымі анкетамі.

А навігацыя сэрвісу дазваляе наймальнікам, у якіх няма часу прыязджаць ва ўніверсітэт, хутка азнаёміцца са звесткамі пра прэтэндэнтаў, падабраць кандыдата з улікам уласных патрабаванняў і запрасіць яго на гутарку.

Праект распрацаваны пры ўдзеле супрацоўнікаў факультэта радыёфізікі і камп'ютарных тэхналогій БДУ, упраўлення кадраў, Цэнтра інфармацыйных тэхналогій і кампаніі Abiatec.

Трэба мець на ўвазе, што сёлета адбудзецца падвоены выпуск спецыялістаў з ВНУ, якія навучаліся па чатырох- і пяцігадовай праграме вышэйшай школы.

— Таму ўсім службам, якія займаюцца размеркаваннем выпускнікоў, даводзіцца прыкладаць значна больш намаганняў, чым у папярэднія гады, — канстатавала Наталля Няпеўная. — З кожным работадаўцам вядзецца амаль персанальная работа. Пакуль што прагназаваць праблематычна, але мы разлічваем на добры вынік. Між іншым, улічваючы актуальнасць праблемы, яшчэ ў сярэдзіне лютага Белдзяржуніверсітэт правёў адкрыты Рэспубліканскі кар'ерны форум, які наведалі больш як 1200 студэнтаў з усіх універсітэтаў краіны. Яны пазнаёміліся з рэаліямі сучаснага рынку працы, атрымалі каштоўныя рэкамендацыі наконт пошуку працы і набылі, як мы спадзяёмся, карысныя прафесійныя кантакты. Студэнтам трэба зразумець, што знайсці цікавую высокааплатную работу — звышскладаная задача. Займацца пабудовай кар'еры неабходна не за два месяцы да выпуску, а пачынаючы з другога-трэцяга курса. Акрамя таго, неабходна вучыцца правільна сябе прэзентаваць.

Вось толькі адзін нюанс. Што можна запісаць у графу «Вопыт працы», калі працоўнага досведу пакуль няма? Карысная для наймальніка інфармацыяй можа аказацца, напрыклад, тэма дыплома, курсавой ці навуковай работы студэнта, калі яна, вядома, адпавядае вакансіі. Досвед фрылансу або ўдзел студэнта ў цікавых праектах... Міма пэўных дасягненняў, згаданых студэнтам, прайсці будзе проста немагчыма.

Надзея НІКАЛАЕВА.
nikalaeva@zviazda.by

■

Улада зноў на сувязі

У гэтую суботу, 18 сакавіка, прамыя тэлефонныя лініі з насельніцтвам традыцыйна пройдуць ва ўсіх рэгіёнах краіны. Такія зносіны доўжацца ўжо не адзін год, чыноўнікі гатовы хутка і кампетэнтна адказаць на пытанні беларусаў і вырашыць праблемы, з якімі не атрымліваецца разабрацца самастойна.

З 9.00 да 12.00 на званкі адказваюць:

Брэсцкі аблвыканкам
старшыня ЛІС Анатоль Васілевіч (80162213121);

Віцебскі аблвыканкам
першы намеснік старшыні ГРАБНЁЎ Генадзь Іванавіч (80212222222);

Гомельскі аблвыканкам
старшыня ДВОРНІК Уладзімір Андрэевіч (80232751237);

Гродзенскі аблвыканкам
намеснік старшыні ШУЛЕЙКА Юрый Вітольдавіч (80152735644);

Магілёўскі аблвыканкам
намеснік старшыні ЯНКОЎ Дзмітрый Васілевіч (80222501869);

Мінскі аблвыканкам
старшыня абласнога Савета дэпутатаў ЛІПНІЦКІ Іван Эдуардавіч (80175004160);

Мінскі гарвыканкам
старшыня ШОРАЦ Андрэй Віктаравіч (80172224444).

РУП «ИНСТИТУТ НЕДВИЖИМОСТИ И ОЦЕНКИ»

извещает об открытом аукционе по продаже здания хранилища (г. Минск, проезд Масюковщина, 2/3)

Наименование	Начальная цена продажи, бел. руб.	Задаток, бел. руб.
Лот №1. Капитальное строение с инв. №500/С-39650. Наименование: А 2/к здание хранилища. Г.п. – 1982. Этажность – 2. Общая площадь – 1 862,4 кв.м. Фундамент – ж/б. Стены наружные и внутренние – кирпичные. Перегородки – кирпичные. Перекрытия – металлические фермы. Крыша – металлочерепица. Полы – бетонные, дощатые, линолеум. Проемы оконные – стеклопакеты ПВХ. Проемы дверные – деревянные, металлические. Наружная отделка – оштукатурено, окрашено. Внутренняя отделка – оштукатурено, окрашено. Отопление – от котла. Водопровод, канализация – да. Электроснабжение – открытая проводка. Телефон – да	859 680,00	85 960,00

СВЕДЕНИЯ О ЗЕМЕЛЬНОМ УЧАСТКЕ

Земельный участок с кадастровым номером 500000000006001183, расположенный по адресу: г. Минск, прд. Масюковщина, 2, корп. 3. Переход права на земельный участок осуществляется в соответствии с действующим законодательством Республики Беларусь. Пл. 2,168 га. Назначение – эксплуатация и обслуживание здания хранилища. Право аренды по 31.10.2017

Шаг аукциона – 5%

ОБРЕМЕНЕНИЯ

Ипотека. В случае продажи с публичных торгов (торгов) имущества, являющегося предметом ипотеки, ипотека прекращается в соответствии с законодательством Республики Беларусь.
Аренда. Часть здания хранилища сдается по договору аренды: – 1 788,9 кв.м до 30.11.2017; – 20,0 кв.м до 01.11.2018; - 3,0 кв.м до 03.07.2021

УСЛОВИЯ

1. Победитель аукциона либо в случае, если аукцион признан несостоявшимся в силу того, что заявление на участие в аукционе подано только одним участником, и он согласен приобрести Объект по начальной цене, увеличенной на 5% (пять процентов) (Претендент на покупку), обязан оплатить полную стоимость приобретенного на аукционе Объекта не позднее 20 (двадцати) рабочих дней с момента подписания протокола аукциона.
2. Победитель аукциона (Претендент на покупку) обязан возместить Организатору аукциона стоимость затрат на организацию и проведение открытого аукциона на основании счета-фактуры в течение 3 (трех) банковских дней с момента подписания протокола о результатах аукциона.
3. Переход права собственности на приобретенный на аукционе Объект недвижимости, имущество должника, осуществляется в соответствии с законодательством Республики Беларусь.
4. На Претендента на покупку распространяются правила и условия, установленные законодательством Республики Беларусь для Победителя аукциона

Аукцион состоится 18.04.2017 г. в 11.00 по адресу: Республика Беларусь, г. Минск, ул. Комсомольская, 11, каб. 4

Порядок оформления участия в аукционе содержится на сайте Организатора аукциона ino.by.
Задаток перечисляется на р/с 3012154337010 в ОАО «БПС-Сбербанк», 220004, г. Минск, ул. Кальварийская, д. 4а, код 369.
Получатель – РУП «Институт недвижимости и оценки», УНП 190055182. Назначение платежа: задаток для участия в аукционе по продаже имущества (Здание хранилища) (Лот №1), проводимом 18.04.2017 (Фрунзенский МРО).
Организация и проведение аукциона, а также оформление и регистрация сделки осуществляются в соответствии с действующим законодательством Республики Беларусь.
Заявления на участие и необходимые документы принимаются в г. Минске, ул. Комсомольская, 11, каб. 6 в рабочие дни с 8.30 до 12.00, с 13.30 до 16.00. Окончание приема заявлений – 14.04.2017 в 11.00.
Все желающие могут предварительно ознакомиться с Объектом аукциона. Контактное лицо для осмотра Объектов: Климович Сергей Викторович, тел. +375-(29)-631-77-77

Контакты организатора аукциона: 8 (017) 306-00-57, 8 (029) 550 09 52, 8 (029) 550 09 59, 8 (029) 356-90-03 • www.ino.by • torgi@ino.by

■ Я выбіраю «Звязду»

Газету чытаю дзеля мовы!

Так тлумачыць сваю прыхільнасць да «Звязды» мазыранка Алена МІЦУРА, што працуе барменам.

— У жыцці звычайна размаўляю па-руску, але не хачу забываць пра свае карані. Таму рэгулярна чытаю «Звязду». Ды беларускамоўнасць — гэта не адзінае, што мне даспадобы ў газеце. Падабаецца манера падачы інфармацыі: стрыманая і ўзважаная. Уражвае і разнастайнасць тэм: ад палітыкі і эканомікі да культуры. Аднак прызнаюся, што найбольш ахвотна чытаю артыкулы пра сямейнае жыццё, здароўе, маладзёжную культуру. Хацелася б таксама бачыць больш матэрыялаў, прысвечаных дому і быту. Бо гэта заўсёды актуальна, асабліва для мяне, замужняй дзяўчыны, якой даводзіцца займацца гаспадаркай. Мяне таксама цікавіць тэма асабістых фінансаў: наша сям'я даволі маладая, і нам з мужам даводзіцца вырашаць праблему рацыянальнага размеркавання грошай.

На жаль, на чытанне газеты ў мяне застаецца няшмат часу: я працую ў сферы абслугоўвання, і знайсці вольную хвілінку цяжкавата. Свежыя артыкулы праглядаю ў інтэрнэце, пакуль еду на работу. Але сёлета хачу падпісацца на папяровую «Звязду», і тое ж самае раю ўсім іншым!

ХОЛАД З ПОЎНАЧЫ

(Заканчэнне. Пачатак на 1-й стар.)

Паводле папярэдніх прагнозаў айчынных спецыялістаў, у пачатку наступнага тыдня да нас завітаюць атмасферныя франты, якія рухаюцца з боку Заходняй Еўропы. Таму ў панядзелак уначы пераважна ва ўсходніх і заходніх раёнах, а ўдзень на большай частцы тэрыторыі пройдуць кароткачасовыя ападкі ў выглядзе мокрага снегу і дажджу. Уначы стане яшчэ крыху халадней — тэмпература паветра складзе ад мінус 4 градусаў да 2 цяпла, а пры ясным небе паветра можа астываць да мінус 6 градусаў. Аднак удзень будзе 1—7 цяпла, а па паўднёвым захадзе краіны тэмпература паветра павысіцца да плюс 9 градусаў. Дождж і нават мокры снег прагназуюцца і ў аўторак. Тэмпература паветра ўначы будзе ад мінус 2 градусаў да 5 цяпла. Удзень чакаецца плюс 3—10 градусаў, а па паўднёвым захадзе — да 12 цяпла.

Увага! *Вясна сёлета выдалася ранняй. Сіноптыкі падлічылі, што тэмпературны рэжым амаль на месяц апярэджвае каляндар. Сярэдняя тэмпература паветра за першую палову сакавіка прыкладна на 6—9 градусаў вышэй за кліматычную норму для гэтага часу. Снежнае покрыва сышло, але на вадаёмах яшчэ захоўваецца ледастаў з палонкамі і закраінамі. Цяпер ледзяное покрыва актыўна ламаецца. Таму выходзіць на лёд нельга, бо ён нетрывалы і вельмі слабы.*

Сяргей КУРКАЧ. *kurkach@zviazda.by*

■ Кампетэнтна

Не хавайце твары пад маскамі

Затрыманыя 15 сакавіка грамадзяне груба парушылі закон аб масавых мерапрыемствах. Пра гэта паведаміў журналістам афіцыйны прадстаўнік МУС Георгій Еўчар, перадае БЕЛТА.

Артыкулам 11 закона аб масавых мерапрыемствах забаронена хаваць свае твары пад маскамі. «Падчас акцыі 15 сакавіка асобныя грамадзяне груба парушылі закон аб масавых мерапрыемствах, які забараняе хаваць твары пад маскамі. Супрацоўнікі міліцыі папярэджвалі аб неправамернасці такіх дзеянняў. Аднак законныя патрабаванні праваахоўнікаў грамадзяне праігнаравалі і працягнулі ўдзел у мерапрыемстве менавіта ў масках. З мэтай высвятлення асобы, а таксама магчымай датычнасці да іншых правапарушэнняў было прынята рашэнне аб затрыманні», — сказаў Георгій Еўчар.

Ён таксама растлумачыў затрыманне ў грамадскім транспарце. «Затрыманне ў грамадскім транспарце праводзілася, так як была верагоднасць таго, што правапарушальнікі могуць схавацца. Грамадзяне аказалі супраціўленне, адзін супрацоўнік міліцыі атрымаў траўмы і зараз знаходзіцца на лячэнні ў шпіталі. Усяго за парушэнне закона аб масавых мерапрыемствах было затрымана некалькі дзясяткаў чалавек. У цяперашні час іх дзеянням даецца прававая ацэнка», — распавёў афіцыйны прадстаўнік МУС

■

■ Здарэнні

Прагнасць загубіла

Пачуццё бяспекі цалкам страціў магілёўчанін, калі даведаўся, што 70 тысяч расійскіх рублёў, якія ён узяў у доўг у таварыша, фальшывыя.

Прыяцель сам, напэўна, гэтага спачатку не ведаў, бо папярэдзіў крыху пазней. І параіў — выкінь. Але мужчына цалкам адмовіўся падпарадкоўвацца голасу розуму і пайшоў хутчэй іх траціць. Накупляў планшэтаў і мабільных тэлефонаў з мэтай перапрадаць, а атрыманыя за іх грошы пусціць на свае патрэбы. Але міліцыя перашкодзіла здзяйсненню яго мудрагелістых планаў. Як толькі прадаўцы гаджэтаў пабачылі, што прадавец цалкам сапраўдныя грошы на фальшывыя грошы, праваахоўнікі хутка выйшлі на «вялікага камбінатара». Абвінавачаны віну прызнаў у поўным аб'ёме, аднак суд, улічваючы яго асобу і абставіны справы, прызначыў яму пакаранне ў выглядзе абмежавання волі тэрмінам на 2 гады і 6 месяцаў у папраўчай установе адкрытага тыпу з канфіскацыяй маёмасці.

Нэлі ЗІГУЛЯ. *zigulya@zviazda.by*

■

ВЫКІНУЦЬ НЕЛЬГА. ЗДАВАЦЬ

Новыя-старыя падыходы да тары

У Беларусі распрацавана галіновая стратэгія абыходжання з камунальнымі адходамі і другаснымі матэрыяльнымі рэсурсамі (ДМР) да 2035 года. Пра гэта расказаў начальнік упраўлення дзяржаўнай установы «Аператар другасных матэрыяльных рэсурсаў» Анатоль ШАГУН. Дакумент ужо падрыхтаваны, у лютым ён прайшоў стадыю грамадскага абмеркавання і быў дапрацаваны, а ў хуткім часе павінен паступіць на разгляд ва ўрад.

— Мэта стварэння галіновай стратэгіі — выкананне задач, абазначаных у Нацыянальнай стратэгіі ўстойлівага сацыяльна-эканамічнага развіцця, зацверджанай у 2015 годзе, — расказаў Анатоль Шагун. — Згодна з гэтым дакументам, ужо ў 2020 годзе паказчык перапрацоўкі ДМР павінен складаць 25 працэнтаў ад агульнай масы цвёрдых камунальных адходаў. У 2025 годзе яго трэба давесці ўжо да 35 працэнтаў, а ў 2030-м — да 40. Сёння ён складае 15,6 працэнта. Аналіз сітуацыі з другаснымі матэрыяльнымі рэсурсамі паказвае, што для дасягнення гэтых паказчыкаў нам трэба змяніць некаторыя падыходы. Цяпер у Беларусі фактычна развіваецца толькі адзін сегмент работы — так званы рэцыклінг, калі другасная сыравіна збіраецца і перапрацоўваецца ў прыгодны для выкарыстання тавар. Гэта дазволіць нам перапрацоўваць максімальна не больш за 25 працэнтаў агульнага аб'ёму камунальных адходаў за год. У краінах ЕС ёсць і іншыя методыкі, якія дазваляюць забяспечваць да 100 працэнтаў іх выкарыстання. Менавіта ўкараненне новых тэхналогій і з'яўляецца галоўнай мэтай падрыхтаванага дакумента.

Галіновая стратэгія абыходжання з камунальнымі адходамі і ДМР уключае ў сябе пяць ключавых модуляў. Першы прадугледжвае меры па ўдасканаленні існуючай сістэмы збору другаснай сыравіны: мадэрнізацыю сістэмы збору адходаў, пераход на больш прадуктыўныя яго спосабы, аптымізацыю колькасці палігонаў па захаванні смецця, набыццё новай тэхнікі.

Другі модуль прапаноўвае ўкараненне дэпазітнай (залогавай) сістэмы на спажывецкую ўпакоўку. Падобны падыход функцыянаваў у адносінах да шкляной тары ў часы СССР: здаючы бутэлькі ў пункт прыёму, пакупнік вяртаў іх залогавы кошт. Па словах Анатоля Шагуна, тады сістэма мела шмат недахопаў, якія плануецца ліквідаваць у новым праекце. Мяркуецца, што дэпазітная сістэма дазволіць давесці паказчык вяртання тары да 80 працэнтаў (сёння ён складае каля 25 працэнтаў). На рэалізацыю праекта адведзена 1,5—2 гады, ён павінен ахапіць усю краіну. Вяртаць можна будзе не толькі шкляныя бутэлькі, але і ПЭТ-тару, а таксама бляшанкі з-пад напояў.

Трэці пункт стратэгіі датычыцца выкарыстання камунальных адходаў у якасці паліва. Існуюць два варыянты рэалізацыі: або простае спальванне несартаванага смецця, або стварэнне з адходаў, якія не падлягаюць перапрацоўцы, цвёрдага паліва RDF. Асноўным яго спажыўцом з'яўляюцца цэментныя заводы. Урадам ужо зацверджана канцэпцыя выкарыстання RDF на наступныя гады. Чацвёрты модуль закранае аспект выкарыстання біялагічных адходаў. Іх можна адсейваць на першым этапе механічнай сарціроўкі і далей кампаставаць на палігонах замест мінеральнага грунту, што працягвае тэрмін службы такіх пляцовак.

У асобны, пяты, модуль вылучаны рашэнні па абыходжанні з адходамі ў сталіцы. Распрацоўшчыкі дакумента прапанавалі стварыць заводы па спальванні смецця для атрымання з яго цеплавой і электрычнай энергіі. За год у Мінску на захаванне перадаецца каля 1 мільёна тон адходаў, пры гэтым магчымасці па будаўніцтве новых палігонаў вельмі абмежаваны. Акрамя таго, вялікую ролю грае і кошт транспарціроўкі. Завод па спальванні смецця дазволіць у разы скараціць аб'ёмы захавання адходаў (попел і шлак, што застаюцца пасля перапрацоўкі, складаюць усяго 10 працэнтаў ад першапачатковага аб'ёму). Аб'ект такога ўзроўню каштуе вялікіх грошай, таму яго рэалізацыя магчыма пры ўдзеле замежных інвестараў. Арыенціровачны тэрмін ажыццяўлення — пасля 2020 года.

Яраслаў ЛЫСКАВЕЦ. *lyskavets@zviazda.by*

ЖЫЦЦЁ Ў КРЭДЫТ...

(Заканчэнне. Пачатак на 1-й стар.)

Акрамя таго, банкі пачалі цяпер патрабаваць ад кліентаў дакумент воінскага ўліку (для мужчын, якія не дасягнулі ўзросту 27 гадоў). Аднак, мабыць, самым галоўным мінусам танных крэдытаў на спажывецкія патрэбы ад невялікіх прыватных банкаў з'яўляецца тое, што стаўка па такіх пазыках можа змяняцца.

Усё часцей банкі прапануюць акцыі, калі ў рамках супрацоўніцтва з арганізацыямі-партнёрамі стаўкі па крэдытах могуць складаць да 10%—12% у першыя 2—6 месяцаў тэрміну крэдытавання. У буйных сістэмных банкаў ільготны перыяд крэдытавання складае звычайна 95 сутак, калі дзейнічаюць стаўкі да 12%—13%. Праўда, пасля заканчэння гэтага перыяду працэнты па крэдытах звычайна павялічваюцца амаль удвая.

Пры разліку мінімальнай заработнай платы, неабходнай для атрымання крэдыту, банкі, як правіла, да максімальнага плацяжу дадаюць бюджэт пражытачнага мінімуму, плацяжы па іншых крэдытах, растэрміноўку, часам камунальныя плацяжы, аплату паслуг сувязі і плату за арэнднае жыллё. З разлікам максімальна магчымай сумы не ўсё так проста. Методыка для разліку ў кожнага банка свая, у выніку сумы ў розных банках пры адной і той жа зарплаце могуць адрозніваца ў некалькі разоў.

Грошы на жыллё

Вясной істотна патаннелі і крэдыты на будаўніцтва (рэканструкцыю) індывідуальных жылых дамоў і кватэр. Напрыклад, Беларусбанк прапануе грошы на гэтыя мэты на тэрмін да 15 гадоў. Працэнты па такім крэдыце складаюць суму стаўкі рэфінансавання Нацбанка і тры працэнтныя пункты за фактычны час карыстання. Грошы выдаюцца на суму ў межах да 75% ад кошту будаўніцтва (рэканструкцыі) жылога памяшкання ў межах плацежаздольнасці крэдытаатрымальніка. У банку ўдакладнілі, што пры разліку памеру крэдыту пры недастатковай плацежаздольнасці крэдытаатрымальніка па рашэнні крэдытнага камітэта ў яго сукупны даход могуць уключацца даходы паручыцеляў — блізкіх сваякоў (членаў сям'і) крэдытаатрымальніка (жонкі, мужа, бацькоў, родных братоў (сясцёр), дзяцей, унукаў). Трэба мець на ўвазе, што ў крэдытным дагаворы прапісваецца памер працэнтнай стаўкі ў абсалютным значэнні на дату заключэння крэдытнага дагавора. Пры змене стаўкі рэфінансавання Нацбанка памер працэнтнай стаўкі па раней заключаных крэдытных дагаворах не змяняецца, калі іншае не прадугледжана крэдытным дагаворам. Атрымліваецца, што стаўка не з'яўляецца фіксаванай, але існуюць нюансы.

Іншыя банкі часцей выдаюць крэдыты на будаўніцтва жылой нерухомасці праз механізм безнаяўнага пералічэння грашовых сродкаў на рахунак забудоўшчыка тэрмінам да 20 гадоў. Самая лепшая стаўка па падобнай прапанове складае 18% гадавых. Таксама пад 18% гадавых можна ўзяць крэдыт на набыццё іншай нерухомасці, але тэрмін такой пазыкі складае ўжо 10 гадоў.

Інвестыцыі ў будучыню

Найбуйнейшыя фінансавыя ўстановы выдаюць сёння крэдыты і на навучанне ва ўстановах вышэйшай і сярэдняй спецыяльнай адукацыі. У гэтым выпадку сродкі накіроўваюцца безнаяўным пералікам на рахункі адпаведных устаноў адукацыі.

Пры атрыманні крэдыту на аплату першай адукацыі дзённай формы ва ўстановах вышэйшай адукацыі пазыка даецца пад 20% гадавых з пагашэннем з наступнага месяца пасля заканчэння ВНУ на працягу 5 гадоў. Працэнты выплачваюцца з наступнага месяца пасля выдачы крэдыту. Пры атрыманні першай адукацыі дзённай формы ва ўстановах сярэдняй спецыяльнай адукацыі крэдыт гасіцца на працягу 3 гадоў пасля атрымання дыплома.

У кожным выпадку да афармлення новага крэдыту варта падыходзіць уважліва. Параўноўваць варта не толькі штомесячны плацеж (на што робяць упор банкі ў рэкламе), але і выніковы памер пераплаты.

Працэнты налічваюцца за фактычны час карыстання крэдытам, а іх памер вызначаецца ў межах гадавога кошту навучання з улікам плацежаздольнасці крэдытаатрымальніка.

Аформіць заяўку на крэдыт досыць проста. Многія банкі нават прапаноўваюць папярэдне пакінуць заяўку па тэлефоне, на сайце або адразу ў аддзяленні, а пазней, ужо пасля атрымання станоўчага адказу, прынесці неабходныя дакументы ў банк і заключыць дагавор.

Рэвізія старых даўгоў

На фоне пастаяннага зніжэння працэнтных ставак па крэдытах усё большая цікавасць назіраецца да крэдытаў на рэфінансаванне запазычанасці. Нагадаем, што крэдыт на рэфінансаванне даецца для таго, каб пагасіць запазычанасць па старым крэдыце.

У крэдытаў на рэфінансаванне ёсць свае асаблівасці. Для прыцягнення кліентаў банкі ўстанаўліваюць стаўку, якая звычайна ніжэйшая, чым па нядаўна выдадзеных крэдытах «наяўнымі». Яшчэ адна асаблівасць: банкі рэдка рэфінансуюць уласныя крэдыты, але з задавальненнем «перакупляюць» запазычанасць іншых банкаў. Гэта тлумачыцца проста: важна прыцягнуць новых кліентаў і не моцна змяняць бягучыя ўмовы сваім. Крэдыты на рэфінансаванне цяпер выдаюць 14 банкаў.

Стаўкі і па гэтых крэдытах працягваюць зніжацца. Калі ў пачатку мінулага года стаўка складала 39—42%, то цяпер з'явілася вялікая колькасць прапаноў са стаўкай да 25%. Сёння стаўка па крэдытах на рэфінансаванне старых даўгоў наяўнымі складае ад 18% да 31% гадавых, пры гэтым ёсць велізарная маса прапаноў і да 20%, што ніжэй нават за бягучыя стаўкі па спажывецкіх крэдытах.

За кошт рэфінансавання стаўка па крэдыце істотна зніжаецца (на 15%—18%), штомесячны плацёж робіцца меншым амаль у два разы, а ўвесь тэрмін крэдыту павялічваецца, аднак фактычнага скарачэння выплат па працэнтах звычайна не бывае. Таму ў кожным выпадку да афармлення новага крэдыту трэба падыходзіць уважліва. Параўноўваць варта не толькі штомесячны плацеж (на чым робяць упор банкі ў сваёй рэкламе), але і выніковую суму пераплаты.

Без страховак і схаваных плацяжоў

Нацбанк накіраваў у камерцыйныя банкі актуалізаваныя рэкамендацыі для павышэння якасці паслуг для насельніцтва. Рэгулятар рэкамендуе банкам даваць поўную і дакладную інфармацыю пра крэдыты, дэпазіты і спадарожныя паслугі.

Нацбанк таксама нагадаў аб празрыстасці крэдытаў: кліентам не трэба навязваць дадатковыя паслугі, пры гэтым павінна быць пісьмовае пацвярджэнне крэдытаатрымальніка аб тым, што ён азнаёміўся з умовамі крэдыту.

Таксама банкам рэкамендавалі выкарыстоўваць пры афармленні дагавораў шрыфт Times New Roman памерам не меншы за 12 пунктаў. Патрабуюць ад іх не навязваць кліентам страхавыя і іншыя паслугі пры заключэнні крэдытных дагавораў. Пры гэтым кліент, які ўсё-такі вырашыў аформіць страхоўку, павінен мець права выбару паслуг як мінімум трох страхавых арганізацый. Банкам таксама рэкамендуюць уключаць у крэдытныя дагаворы ўсе істотныя ўмовы, вызначаныя заканадаўствам, а таксама іншыя ўмовы, якія ўплываюць на суму працэнтаў за карыстанне крэдытам.

Сяргей КУРКАЧ. *kurkach@zviazda.by*

ИЗВЕЩЕНИЕ О ПОВТОРНОМ АУКЦИОНЕ

28 марта 2017 г. по продаже объектов недвижимости в г. Пинске

Наименование объекта	Изолированное помещение с инв. №130/D-54077 «Цех строительных металлоконструкций»	Изолированное помещение с инв. №130/D-54078 «Цех изготовления металлоконструкций»	Изолированное помещение с инв. №130/D-54080 «Заготовительный цех»	Капитальное строение с инв. №130/С-46621 «Здание проходной с навесом и покрытием»	Изолированное помещение с инв. №130/D-50656 «Административное помещение с коммуникациями»	Капитальное строение с инв. №130/С-44659 (здание компрессорной с прилегающими сооружениями и инженерными сетями)
Номер лота	1	2	3	4	5	6
Местонахождение объекта	г. Пинск, ул. Калиновского, 11И-1	г. Пинск, ул. Калиновского, 11И-2	г. Пинск, ул. Калиновского, 11Г-2	г. Пинск, ул. Калиновского, 11А	г. Пинск, ул. Калиновского, 11-1	г. Пинск, ул. Калиновского, 11П
Тип помещения	Совмещенное с другим изолированным помещением	Совмещенное с другим изолированным помещением	Совмещенное с другим изолированным помещением	Отдельно стоящее	Совмещенное с другим изолированным помещением	Отдельно стоящее
Общая площадь (кв. м)	3982,2	4516,7	3351,5	81,0	3482,1	539,0
Площадь земельного участка для обслуживания строения (га)	1,444			0,0527		0,1827
Начальная цена продажи	206 828,90	234 471,39	230 554,37	29 950,20	199 639,37	89 891,85
Сумма задатка	20 682,90	23 447,15	23 055,45	2 995,02	19 963,95	8989,20
Затраты на оценку, организацию и проведение аукциона, руб.				1585,04		
Условия продажи	Возможна рассрочка в соответствии с действующим законодательством	Возможна рассрочка в соответствии с действующим законодательством	Возможна рассрочка в соответствии с действующим законодательством	Возможна рассрочка в соответствии с действующим законодательством	Возможна рассрочка в соответствии с действующим законодательством	Возможна рассрочка в соответствии с действующим законодательством
Характеристика объекта, площадь земельного участка (кв. м), решение об отводе земельного участка	Одноэтажное, состоит из 3 пролетов по 2160 $м^2$ каждый. В состав входит: покрасочное отделение с локальными очистными сооружениями, водопроводная сеть – 127,4 м, канализация фекальная – 91,5 м, ливневая канализация – 143,4 м, линия электропередачи – 593 м, беседка, бетонное покрытие – 2290,2 $м^2$. Ввод в эксплуатацию – 1973 г.	Одноэтажное, состоит из 3 пролетов по 2160 $м^2$ каждый. В состав входит: водопроводная сеть – 157,2 м, канализационная сеть – 163,3 м, линия электропередачи – 593 м, беседка, бетонное покрытие – 1922,8 $м^2$. Ввод в эксплуатацию – 1973 г.	Одноэтажное, в состав входит: склад пиломатериалов – 1389 $м^2$, навес – 284 $м^2$, водопроводная сеть протяженностью 248,9 м, асфальто-бетонное покрытие – 1876 $м^2$, бетонное покрытие – 2751 $м^2$, линия электропередачи (ААБЛ-10 3*95) – 200 м, ливневая канализация – 30,8 м, ремонтная мастерская, административные и санитарные помещения. Ввод в эксплуатацию – 1972 г.	Одноэтажное. Состоит: здание проходной – 81 $м^2$, навес – 35 $м^2$. Покрытие асфальтобетонное – 234 $м^2$. Отопление: печь, котел на твердом топливе. Ввод в эксплуатацию – 1979 г.	Здание трехэтажное с внутренними собственными коммуникациями (водопроводная, канализационная сеть, линия электропередачи). Имеется отопление (собственная котельная). Ввод в эксплуатацию – 1971 г.	Одноэтажное здание. Канализационная сеть – 73 м, водопроводная сеть – 20,4 м, бетонное покрытие – 701 $м^2$. Ввод в эксплуатацию – 1992 г.
Организатор аукциона	Ликвидационная комиссия ОАО «Пинский КСИ», ТУП «ПриБут»					
Продавец аукциона	Ликвидационная комиссия ОАО «Пинский КСИ», ТУП «ПриБут»					

Аукцион состоится **28 марта 2017 года в 11.00** по адресу: г. Пинск, ул. Калиновского, 11, в актовом зале.

Перечень необходимых документов:

1. Заявление на участие в аукционе по установленной форме и подписанное соглашение с ОАО «Пинский комбинат строительной индустрии».
2. Заверенная банком копия платежного поручения о внесении суммы задатка: на расчетный счет ОАО «Пинский комбинат строительной индустрии» р/с 3012470120029 в РКЦ №37 в г. Пинске филиала ОАО «Белагропромбанк» – Брестское областное управление, код 401, УНП 200305504, срок внесения суммы задатка – по 27 марта 2017 г. включительно.
3. Индивидуальным предпринимателем – копия свидетельства о государственной регистрации и его подлинник для заверения его копии организатором торгов;
4. Юридическим лицом – доверенность, выданная представителю юридического лица (кроме случаев, когда юридическое лицо представляет его руководитель), а также копии учредительных документов и свидетельства о государственной регистрации юридического лица и их подлинники, для заверения их копий организатором торгов.
5. Представителем гражданина Республики Беларусь или индивидуального предпринимателя – доверенность.

При подаче документов на участие в торгах граждане Республики Беларусь, иностранные граждане, физические лица (граждане Республики Беларусь и лица без гражданства), постоянно проживающие за пределами Республики Беларусь, в том числе представители юридических лиц Республики Беларусь, представители иностранных инвесторов предъявляют паспорт или иной документ, удостоверяющий личность, а руководитель юридического лица также документ, подтверждающий его полномочия.

Организатор торгов имеет право отказаться от проведения аукциона в любое время, но не позднее, чем за три дня до даты его проведения.

Победителем аукциона признается участник, предложивший наибольшую цену.

Победитель аукциона (претендент на покупку) обязан подписать протокол аукциона в день проведения аукциона; в течение 3 рабочих дней со дня проведения аукциона возместить затраты на оценку, организацию и проведение аукциона; подписать договор купли-продажи недвижимого имущества в течение 10 рабочих дней со дня проведения аукциона.

Порядок проведения аукциона определен в соответствии с Положением о порядке организации и проведения аукционов.

Заявления на участие в аукционе с прилагаемыми документами принимаются по адресу: г. Пинск, ул. Калиновского, 11, каб. 2, с 9.00 до 15.00 по рабочим дням по 27 марта 2017 года включительно, тел.: (80165-37) 16-19, тел./факс (80165) 37-16-66. Контактный телефон +375 (29) 640-80-37

ТЭЛЕТЫДЗЕНЬ

За кадрам

ЗАЙЦОЎ ВЫКЛІКАЛІ?

Як здымаецца «малодшы брат» «Калыханкі»

Дзіцячая праграма «Дабраранак» па ўзросце і сама яшчэ дзіця — у эфіры тэлеканала «Беларусь 3» яна выходзіць крыху больш як 3 гады. Зрэшты, нават за такі непрацяглы час творчая група пацвердзіла якасць новага прадукту, атрымаўшы ў 2015 годзе «Тэлевяршыню» за найлепшую ў Беларусі праграму для дзяцей і юнацтва.

Улічваючы бязлітасныя лічбы рэйтынгаў і патрабавальнасць сваёй аўдыторыі — дзяцей дашкольнага і малодшага школьнага ўзросту — тэлевізійнікі рэгулярна абнаўляюць праект, прыдумляючы новых герояў, змяняючы эфірную застаўку і студыйнае афармленне, тэмы і рубрыкі. Маленькія гледачы і іх бацькі, у сваю чаргу, з задавальненнем ідуць на зваротную сувязь з аўтарамі. А «Звязда», скарыстаўшыся магчымасцю, зазірнула на здымачную пляцоўку праграмы і даведалася, аб чым «Дабраранак» расказвае сваім гледачам і чаму нельга абысціся проста мульцікамі.

Бадай, першае, што кідаецца ў вочы, калі пераступаеш парог дзіцячай студыі, — яркая пляма здымачнай пляцоўкі, стол пасярэдзіне і дзве пары доўгіх вушэй над ім. Пад сталом у гэты час ідзе нейкая валтузня і гучыць ціхая гаворка на розныя галасы — здаецца, там хаваецца цэлы лялечны тэатр Карабаса-Барабаса, а не два чалавекі, якія адказваюць за зайцоў Касю і Лесіка. Спачатку, дарэчы, зайцоў было трое, але камп'ютарны герой, сонечны зайчык Ясік, паступова знік з эфіру.

Рэжысёр праграмы выстройвае кадр: расстаўляе рэквізіт і прыбірае ўсё лішняе.

Такую карцінку бачаць з экранаў тэлегледачы...

...а такую — здымачная група «Дабраранка»!

— А хто ў нас зайцы? — цікаўлюся я, пакуль зацягнутыя ў чорнае артысты «ўжываюцца» ў сваіх персанажаў.

— Акцёры вышэйшай катэгорыі сталічнага Тэатра лялек Наталля Кот-Кузьма і Дзмітрый Чуйкоў, — прадстаўляе рэжысёр Аліна Цітовіч. — Калі «Дабраранак», так бы мовіць, аддзяліўся ад «Калыханкі» і ў ім з'явіліся ўласныя, фірменныя персанажы-зайцы, мы праводзілі маштабны кастынг, на якім было вельмі многа прэтэндэнтаў. Улічвалася ўсё: тэмбр голасу, валоданне беларускай мовай, акцёрская харызма... У выніку, я лічу, атрымаўся проста цудоўны і непаўторны тандэм; хто б нас ні глядзеў, прызнаюць, што «вашы зайцы — проста супер». У іх дакладна прадуманыя вобразы і характары: Лесік — разумнік, а Кася — прыгажуня, і нашы акцёры выдатна падтрымліваюць гэта амплуа з праграмы ў праграму.

Нагадаем, з 1 сакавіка ў сувядучыя да зайцоў далучыліся чацвёра мінскіх школьнікаў, якія, паводле задумкі стваральнікаў праграмы, зробяць «Дабраранак» больш цікавым і блізкім для сваіх аднагодкаў. «Мы шукалі самых працаздольных, кемлівых і адказных дзяцей, якія змогуць удзельнічаць у здымках нароўні з дарослымі акцёрамі, — тлумачаць тэлевізійнікі. — Напрыклад, сёння мы здымаем дзве праграмы, а гэта два сцэнарыі старонак па 8 кожны, і іх трэба ведаць ледзьве не на памяць. Плюс, вядома, патрабаванне тэлегенічнасці, раскаванасці перад камерай — і, галоўнае, добрага валодання беларускай мовай! Мы бачылі на кастынгу выпадкі: прыходзіць дзіця, расказвае тэкст па-беларуску, але відавочна, што гэтыя словы проста завучаны механічна, без розніцы, на беларускай або кітайскай мове, і дзеці не разумеюць, аб чым гавораць... І пры ўсім гэтым вядучыя мусілі быць блізкімі па ўзросце да нашых гледачоў».

«Прашарсціўшы» беларускамоўныя гімназіі і прагледзеўшы не адзін дзясятак кандыдатаў, прадзюсары адабралі ў «Дабраранак» двух хлопчыкаў і дзвюх дзяўчынак. Але не спяшайцеся зайздросціць папулярнасці юных вядучых. Безумоўна, дзеля здымак іх раз на тыдзень вызваляюць ад школьных заняткаў — але гэтыя пропускі дзецям даводзіцца адпрацоўваць без усякіх паблажак з боку настаўнікаў. Дый самі здымкі, якія праходзяць на вуліцы Макаёнка, — гэта вам не пяціхвіліннае «сэлфі з зайцамі», а паўнавартасны працоўны дзень акцёра са шматлікімі дублямі, рэпетыцыямі, рэжысёрскімі папраўкамі і ўдакладненнямі. Не кожны дарослы вытрымае!

Зрэшты, як нам па сакрэце расказала сённяшняя вядучая — вучаніца 4 «А» класа 167-й сталічнай школы Варвара Саскавец, яе такі рэжым працы зусім не палохае і не напружвае. Ну, дык на тое Вара і выдатніца, якая, акрамя рускай і беларускай, добра ведае англійскую мову і дадаткова вывучае польскую.

— І што пра твае здымкі кажуць у школе: мабыць, крытыкуюць, асабліва настаўнікі беларускай мовы?

— Не-не, — круціць галавой дзяўчынка, — тут як быццам усё ў парадку. Наогул, у школе многія гавораць, што бачылі мяне па тэлевізары, і ўсім праграма падабаецца.

Таксама праграмы з удзелам Варвары пільна глядзіць яе сям'я, і калі заўважаць пэўныя хібы і памылкі, абавязкова звернуць на гэта ўвагу — не дзеля крытыкі, а каб наступны раз атрымалася лепш.

— А табе самой падабаецца?

— Вельмі! Я люблю здымацца, адчуваю, што камера — гэта дакладна маё. Ужо здымалася ў дзвюх рэкламах, а потым мама ўбачыла аб'яву пра гэты кастынг, ну вось — я і прыйшла.

Тут дзяўчынку выклікаюць «на пазіцыю», і яна з дапамогай нейкай хітрай акрабатыкі ўладкоўваецца побач з зайцамі ў хісткім з выгляду высокім крэсле. Пасля доўгіх перастановак рэквізіту і лялек — так, каб усе героі ўмяшчаліся ў кадр і не заміналі адно аднаму, — Вара атрымлівае строгі наказ трымаць спіну роўна, чуе запаветную каманду рэжысёра: «Пачалі!». Вельмі ўпэўнена, дэманструючы гледачам талерачку з фігурным печывам, школьніца расказвае ў некалькіх словах пра свята Саракі, што традыцыйна адзначаецца ў сакавіку на вясновае раўнадзенства. Пасля культурнага экскурсу і дыялогу з сувядучымі можна крыху разняволіцца ды запрасіць гледачоў на мультфільм.

У новым сезоне і абноўленым фармаце «Дабраранак» запрашае сваіх гледачоў да інтэрактыву — і з задавальненнем прымае званкі, допісы ў сацыяльных сетках, лісты, малюнкі і змайстраваныя дзецьмі вырабы. Адну з дасланых на праграму вясенніх карцінак вядучыя дэманструюць гледачам, заахвочваючы ўсіх далучацца.

— Я пакуль аднясу малюнак у выстАвачную залу, — гаворыць Варвара.

— ВЫставачную! — хорам падказваем мы, дарослыя, і юная вядучая паслухмяна папраўляецца.

— Бачыце, — заўважае рэжысёр, — якое жыццё ў дзіцяці: націскі падобныя, камеры розныя — тут агульны план, там буйны, і трэба не пераблытаць, куды глядзець, кожную памылку даводзіцца выпраўляць і пераздымаць сцэну, — а яна ўсміхаецца і яшчэ пасля дзвюх праграм будзе ўсміхацца.

— Няхай прывыкае да жыцця артыста, — строга гудзе з-пад стала заяц Лесік — Дзмітрый Чуйкоў. Дзяўчынка ў адказ усё гэтак жа адкрыта ўсміхаецца, нібы і не сядзіць у студыі ўжо некалькі гадзін.

Наогул, час на здымках дзіцячай праграмы бяжыць хутка. Ды і ў ранішнім тэлеэфіры, улічваючы бадзёрую зарадку, карысныя парады дзецям ад спецыялістаў (сярод якіх, напрыклад, урачы, псіхолагі, педагогі, прадстаўнікі МНС, супрацоўнікі розных музеяў) і мультыплікацыйныя перапынкі, паўгадзіны праходзяць зусім незаўважна.

Тым не менш «Дабраранак» выходзіць штодня, і кожную раніцу тэлевізійнікам трэба вырашаць няпростыя задачы — мала таго што зацікавіць сучасных дзяцей, для многіх з якіх беларуская мова ці не цяжэйшая за замежную, але і тыдзень за тыднем, месяц за месяцам не паўтарацца ў выбраных тэмах гаворкі. «Так, — пагаджаюцца сцэнарысты праграмы, — па вялікім рахунку, гэта канвеер, і, каб не паўтарацЬ па сто разоў адно і тое ж, мы спрабуем чапляцца не за саміх дзяцей, а за навакольны свет — надвор'е, прыроду, новыя і старыя гульні... І ўсё адно, калі прыходзіць новая думка, перш за ўсё правяраеш: а я пра гэта раней не пісала? А іншыя сцэнарысты (нас на праграме працуе чацвёра)? І толькі тады пачынаеш разгортваць, развіваць тэму далей».

— Мы разумеем, што ёсць сур'ёзныя канкурэнты ў выглядзе расійскіх і замежных чыста мультыплікацыйных тэлеканалаў, — значна лягчэй пад мульцікі накарміць і апрануць дзіця, чым самастойна з ім займацца, — канстатуюць стваральнікі праграмы. — Але ў «Дабраранка» не толькі забаўляльны, але і пазнавальны кірунак, і для нас вельмі важна не толькі паказаць дзецям яркія карцінкі, але і расказаць ім, прычым на зразумелай і правільнай беларускай мове, пра цікавыя, карысныя і проста патрэбныя ў жыцці рэчы.

Да мовы ў «Дабраранка», як і ў тэлеканала «Беларусь 3», наогул падыход прынцыповы і максімальна строгі: рэдактары па некалькі разоў перапраўляюць па слоўніках словы і выразы, значэнне, правапіс і вымаўленне якіх выклікаюць сумненні. «У раздрукаваных для нашых вядучых сцэнарыях вывера на кожнае слоўца, — запэўнівае рэжысёр, — вялікімі літарамі вылучаны правільныя націскі, а калі падчас здымак у нас узнікаюць спрэчкі: «паглядзІм або паглЯдзім», «садавінА ці садавІна», «зімУ ці зІму» — робім паўзу, тэлефануем рэдактарам і ўдакладняем гэтыя моманты, бо мы нясём адказнасць перад дзецьмі — вядучымі і гледачамі».

Вікторыя ЦЕЛЯШУК.
tselyashuk@zviazda.by

«Зараз мы цябе, брат, паправім», — угаворвае свайго персанажа Дзмітрый ЧУЙКОЎ.

КІЕЎ: КРОПКІ НАД «І»

У сталіцы Украіны адбылася сустрэча дэлегацый краін—удзельніц 62-га песеннага шоу «Еўрабачанне».

Дэлегацыі прадставілі арганізатарам пакеты матэрыялаў, неабходных для падрыхтоўкі выступленняў усіх канкурсантаў. Украінскі бок, у сваю чаргу, прэзентаваў канцэпцыю будучага шоу і макет сцэны, а таксама правёў экскурсію па Міжнародным выставачным цэнтры, дзе і адбудуцца ўсе канцэрты «Еўрабачання-2017». Акрамя таго, арганізатары расказалі, што сёлета ў здымках візітных картак артыстаў будуць задзейнічаны тэлекампаніі ўсіх краін—удзельніц конкурсу, а галоўнай ідэяй гэтых відэаролікаў стануць шчырыя эмоцыі выканаўцаў.

Адной з апошніх вызначылася са сваім музычным прадстаўніцтвам Расія. Літаральна ў мінулыя выхадныя па выніках унутранага адбору было названа імя Юліі Самойлавай. 27-гадовая спявачка — фіналістка расійскага музычнага тэлепраекта «Фактар А» (2013 год) і ўладальніца імяннай прэміі Алы Пугачовай, удзельніца цырымоніі адкрыцця зімовых Параалімпійскіх гульняў-2014, лаўрэатка і пераможца шматлікіх музычных конкурсаў і фестываляў. А яшчэ Юлія Самойлава — інвалід I групы, у яе складаны дыягназ — спінальная аміятрафія Вердынга-Гофмана, і з падлеткавага ўзросту спявачка перасоўваецца толькі на інваліднай калясцы. Пры гэтым яна не прымае шкадавання ў свой адрас, цвяроза ацэньвае ўласныя магчымасці, займаецца любімай справай і дасягае пастаўленых мэт.

Неўзабаве пасля абвяшчэння расійскага ўдзельніка разгарэўся скандал: украінскія ўлады адзначылі, што спявачцы можа быць забаронены ўезд ва Украіну з-за парушэння законаў аб перасячэнні дзяржмяжы — некалькі гадоў таму дзяўчына выступала ў Крыме, трапіўшы туды без спецыяльнага дазволу. Еўрапейскі вяшчальны саюз паведаміў наконт гэтага, што цалкам паважае і разумее законы Украіны, але са свайго боку не мае ніякіх прэтэнзій да расійскай дэлегацыі і не бачыць парушэнняў з яе боку. Канчатковае рашэнне наконт расійскай удзельніцы мусіць быць агучана ў найбліжэйшыя дні.

Адзначым, што ў выпадку станоўчага рашэння праблемы Юлія Самойлава стане далёка не першай артысткай з абмежаванымі магчымасцямі на сцэне «Еўрабачання». Так, у 2015 годзе Польшчу прадстаўляла спявачка Моніка Кушыньска, якая апынулася ў інвалідным крэсле пасля аўтааварыі, а ад Фінляндыі выступіў панк-гурт, усе ўдзельнікі якога мелі затрымкі ў развіцці. Таксама ў 2008 годзе Грузію прадстаўляла невідушчая артыстка Дзіяна Гурцкая.

Дарэчы, што да пераможцы ўкраінскага нацыянальнага адбору — рок-гурта O.Torvald, — то высокае месца ў выніковай табліцы вакалісту Яўгену Галічу і ягонаму калектыву не прадракаюць нават самыя ўпартыя аптымісты. Прынамсі, у абноўленых прагнозах міжнародных букмекерскіх кантор пальма першынства на сёння аддаецца італьянцу Франчэска Габані, які выступае разам... з гарылай (дакладней, з чалавекам у касцюме прымата) і высмейвае перайманне сучаснікамі чужых звычак і каштоўнасцяў.

Арыгінальны вы чалавек...

Што: «ДАСТЫШ ФАНТАСТЫШ»
Калі і дзе: «Беларусь 3», 20 сакавіка ў 18.00

Жыхары вёскі з дзіўнай назвай «375-ы кіламетр» — людзі забаўныя, жвавыя і вынаходлівыя. Напрыклад, зямлю яны аруць з дапамогай... танка, але затое маюць сваю «міні-АТС»: мабільны тэлефон, з якім раз'язджае паштальёнка баба Нюра.

Мясцоваму хлопцу Ваньку тэлефон патрэбны хіба для выхаду ў інтэрнэт — каб звязвацца з віртуальнай каханай, якая жыве ў Аўстраліі. Праўда, гэта катэгарычна не падабаецца суседцы Вары, таемна закаханай у хлопца, і яна імкнецца пераключыць яго ўвагу на сябе. А тут яшчэ навіна: даўно зніклы траюрадны дзядзька пакідае пляменніку незвычайную спадчыну — насенне самага сапраўднага «грашовага дрэва», якое прыцягнула ўвагу злодзеяў...

Гэты дэбютны «фільм-істэрыка» некалькі гадоў таму прынёс маладому рэжысёру Аляксандру Канановічу спецыяльны дыплом «За пошук у жанры эксцэнтрычнай камедыі», а гледачам — надзею на адраджэнне «Беларусьфільма».

Што: «ІЛЮЗІЯНІСТ»
Калі і дзе: TV1000, 25 сакавіка ў 0.25 і 26 сакавіка ў 10.40

Вена, пачатак мінулага стагоддзя... У горадзе з'яўляецца загадкавы персанаж Эдуард Абрамавіц, які пад імем ілюзіяніста Эйзенхайма ўражвае шаноўную публіку неймавернымі фокусамі на мяжы містыкі і магіі. Напрыклад, ён выклікае на сцэну «духаў памерлых» з успамінамі пра іх жыццё або за некалькі хвілін вырошчвае ў гаршку апельсінавае дрэва і частуе гледачоў свежымі пладамі (што цікава, сто гадоў таму гэты фокус сапраўды меў месца). Слава ілюзіяніста вымушае зазірнуць на яго прадстаўленне нават аўстрыйскага кронпрынца Леапольда са сваёй нявестай герцагіняй Сафі фон Цешын.

Неўзабаве кронпрынц даведваецца, што Сафі і Эйзенхайм з дзяцінства знаёмыя і былі закаханыя адно ў аднаго. Раўнівы жаніх даручае даверанай асобе сачыць за герцагіняй, а паралельна сабраць як мага больш звестак пра фокусніка, каб выкрыць ягоныя «магічныя трукі».

Што: «ПА ВУЛІЦАХ КАМОД ВАДЗІЛІ»
Калі і дзе: СТБ, 26 сакавіка ў 14.45 і 1.05

Кінаальманах з дзевяці асобных навел, знятых пад мастацкім кіраўніцтвам Леаніда Гайдая. У кожнай гісторыі абыгрываюцца розныя забаўныя сітуацыі. Так, навела «Рабаванне сяроддзі белага дня» расказвае пра пакупніка, які даверыў абкатку свайго новага веласіпеда дзіцяці, а «Шкодная праца» — пра нячыстага на руку сантэхніка, якога спасцігла адплата ад падманутага кліента-ўрача. У гумарэсцы «З пакаяннем» новы кіраўнік гастранома на ўсякі выпадак цікавіцца ў следчага пакараннямі за крадзяжы, а героі гісторыі «Камод» у жаданні сэканоміць перахітрылі самі сябе... Сучаснаму гледачу, безумоўна, смешна будзе далёка не заўсёды — але забаўную экскурсію ў 70-я альманах дакладна забяспечыць ■

Панядзелак, 20 сакавіка

Беларусь 1

6.00, 7.20, 8.15 Добрай раніцы, Беларусь!
7.00, 8.00, 9.00, 12.00, 15.00, 19.00, 0.10 Навіны.
7.05, 8.05 Навіны эканомікі.
7.10, 8.10, 19.40, 23.55 Зона Х.
9.10 Галоўны эфір.
10.20 Клуб рэдактараў.
11.00, 13.00, 16.00 90 секунд.
11.05, 13.10 Серыял «Пакуль жыву, кахаю».*
15.15, 18.40 Навіны рэгіёна.
15.25, 16.30 Серыял «Сваты-5».*
17.40 Беларуская часінка.
19.20 Арэна.
20.00 «Форум» з Дзмітрыем Бачковым.
21.00 Панарама.
21.45 «Справа жыцця». Дак. фільм. 1-я серыя.
22.15 Серыял «След».***
0.30 Дзень спорту.
0.40 Серыял «Жыць спачатку».

Беларусь 2

7.00 Тэлераніца.
9.10 Фільм для дзяцей «Белая змяя».*
10.40, 22.30 Тэлебарометр.
11.10 Капейка ў капейку.
11.55 Серыял «Шчаслівыя разам-4».***
13.45 «Каханне анлайн». Рэаліці-шоу.
14.55, 21.25, 22.05 «Паненка-сялянка». Рэаліці-шоу.
16.05 «Універ-шэф».
16.40 Фантастыка «Скайлайн».*
18.25 Рэпарцёр.
19.15 Суперлата.
20.10 «Вяселле ўслепую». Рэаліці-шоу.
22.00 КЕНО.
22.35 «Вярніце мне прыгажосць». Медыцынскае рэаліці.
23.45 «Пін_код». Інтэрактыўны маладзёжны праект.

Беларусь 3

7.00 «Дабраранак».
7.40 «Беларуская кухня». Каша-прысыпанка.
8.00, 12.00, 20.20 «Калейдаскоп». Навіны культуры.
8.20 «Майстры і куміры». Народны артыст Беларусі Віктар Вуячыч.
9.10, 14.10 «Вой, ма-мач-кі!» Меладрама, заключныя серыі.*
11.00 «Гітара па крузе».
12.15 «Нацыянальны хіт-парад».
13.05 «Размаўляем па-беларуску». Тэлевіктарына.
13.35 «Героі. Асабовая справа». Аляксандр Фадзееў.*
16.00 М/ф.0
16.10, 21.05 «Знішчальнікі Другой сусветнай вайны». Дак. фільм. 1-я серыя.*
16.50, 21.40 «ТАСС упаўнаважаны заявіць...» Дэтэктыў. 1-я серыя.*
18.00, 22.50 «Дастыш фантастыш». Камедыя.*
19.20 Канцэрт вакальнай групы «Чысты голас».
20.40 «Калыханка».

Беларусь 5

8.00 Фактар сілы.
8.25 Футбол. Кубак Беларусі. 1/4 фіналу. Матч у адказ. БАТЭ (Барысаў) — ФК «Мінск».
10.10 Хакей. Чэмпіянат Беларусі. Другі паўфінал. Пяты матч. «Нёман» (Гродна) — ХК «Гомель».
12.05 Тэніс. Турнір WTA. Індыян — Уэлс. Фінал.
14.10 Біятлон. Этап Кубка свету. Халменколен. Спрынт. Жанчыны.
15.40 Біятлон. Этап Кубка свету. Халменколен. Спрынт. Мужчыны.
17.10 Гандбол над Бугам.
17.40 Міні-футбол. Чэмпіянат Беларусі. «Лідсельмаш» (Ліда) — «Ахова Дынама». (У перапынку — PRO спорт. Навіны.)
19.25 Хакей. Чэмпіянат Беларусі. Першы паўфінал. Шосты матч. «Шахцёр» (Салігорск) — «Юнацтва-Мінск». (У перапынках — PRO спорт. Навіны.)
21.35 PRO спорт. Вынікі тыдня.
22.15 Час футбола.
23.00 Баскетбол. Адзіная ліга ВТБ. «Калеў» (Талін) — «Цмокі-Мінск».

АНТ

6.00, 6.30, 7.00, 7.30, 8.00 (з субцітрамі), **8.30, 9.00** (з субцітрамі), **11.00, 13.00, 16.00, 18.00** (з субцітрамі), **20.30** Нашы навіны.
6.05, 8.05 «Наша раніца».
9.05 Контуры.
10.00 «Жыць здорава!»
11.05, 13.05, 16.15, 18.15 (з субцітрамі), **21.00** Навіны спорту.
11.10 «Модны прыгавор».
12.10 «Сам-насам з усімі».
13.10 «Мужчынскае/Жаночае».
14.15, 16.20 «Час пакажа».
16.55 «Давай пажэнімся!»
18.20 «Адваротны адлік». «Айзек з Пятровічаў. Успамін пра будучыню».
19.00 «Чакай мяне».
20.00 Час.
21.05 «Справа прынцыпу».
22.15 «Усё складзецца».
22.55 «Вячэрні Ургант».
23.30 «Цары акіянаў».
0.30 Начныя навіны.

СТБ

6.00, 7.30, 10.30, 13.30, 16.30, 19.30, 22.30 «24 гадзіны».
6.10, 17.25 «Міншчына».
6.20, 7.45 «Раніца. Студыя добрага настрою».
7.40, 20.10. 23.00 «СТБ-спорт».
8.30 «Тыдзень».
9.25 «Вялікае снеданне».
10.05 «Усім па катку».
10.45, 23.55 «Знахар. Паляванне без правіл». Серыял.
12.30, 17.35 «Званая вячэра».
13.50 «Іншапланецяне таксама людзі».
14.50 «Самая карысная праграма».
15.45 «Рамонт па-сумленнаму».
16.50 «Вялікі горад».
18.35 «Самыя шакіруючыя гіпотэзы».
20.00 «Сталічныя падрабязнасці».
20.15 «Ваенная тайна».
23.05 «Тайны Чапман».
1.30 Маст. фільм «Вязень замка Іф». 1—2-я серыі.***

МІР

6.00 М/ф «Маша і Мядзведзь».0
7.30 Добрай раніцы, свет!***
8.55, 1.05 Маст. фільм «Мэта жыцця».*
12.30 «Медыцынская праўда».*
13.00, 16.00, 19.00 Навіны (бягучы радок).
13.15 «Няма праблем!»***
14.55 Дак. фільм «Сямейныя драмы».***
16.15 Серыял «Вяртанне Мухтара-2».***
19.20, 4.20 Серыял «Закон і парадак».***
22.10 Маст. фільм «Дакрануцца да неба».***
23.55 Серыял «Спрут».***

РТР—Беларусь

7.00 «Раніца Расіі».
10.00 «Карціна свету».
10.55 Надвор'е на тыдзень.
11.00, 14.00, 17.00, 20.00 Весткі.
11.40 Ток-шоу «Што адбываецца».
12.50 «Пакой смеху».
13.35 «Наша справа».
13.50, 16.50, 19.50, 23.00 Навіны — Беларусь.
14.35 «Пра самае галоўнае». Ток-шоу.
15.40 «Прамы эфір».
17.20 Серыял «Скліфасоўскі».
19.15, 20.40 Серыял «Кранутая».
22.00, 23.10 Серыял «Кругаварот».
0.15 «Вечар з Уладзімірам Салаўёвым».

НТБ—Беларусь

5.55 «Астрапрагноз».
6.00, 7.00, 8.00, 10.00, 13.00, 16.00, 19.00 Сёння.
6.10 «Таямнічая Расія».***
7.10, 8.05 Серыял «Адвакат».***
8.55 Серыял «Мухтар. Новы след».***
9.45 «За мяжой».
10.20 Серыял «Пчаляр».***
12.00 Суд прысяжных.
13.25, 16.30 Агляд. Надзвычайнае здарэнне.
14.05 Серыял «Курортная паліцыя».***
17.00 Серыял «Вуліцы разбітых ліхтароў».***
18.00 «Гаворым і паказваем». Ток-шоу.
19.40 Серыял «Сведкі».***
21.25 Серыял «Паляванне на д'ябла».***
23.10 «НЗ.by».
23.30 «Вынікі дня».
0.00 Серыял «Дэманы».***

8 канал

7.00 Раніца на «Васьмым».
11.00 Трылер «Тэорыя змовы».
13.00, 19.30 Серыял «Каралеўства».
14.30 Маст. фільм «Выжыць у Арктыцы».
15.55, 19.25, 21.00, 23.45 «Надвор'е».
16.00 «Мультпарад». «Лаві хвалю».
17.20 Серыял «Каўчэг».
18.30 Серыял «Лэдзі-дэтэктыў».
20.50 «Вечарніца».
21.05 Драма «Мэта нумар адзін».

ВТБ

6.00 «Турбаміксер».
7.00 М/ф «Ёка».
7.30 М/ф «Смяшарыкі».
7.45 М/ф «Маша і Мядзведзь».
8.00 «Ералаш».
8.30, 16.50 Серыял «Вароніна».
9.40 Баявік «16 кварталаў».
11.40 Скетч-шоу «6 кадраў».
12.00, 5.00 Серыял «Сакратар».
13.00 «Пасцель за 24 гадзіны».
14.10 «Сэрцы за каханне».
14.50 «Узважаныя людзі».
18.00, 0.00 «Уральскія пельмені».
19.00, 00.30 Серыял «Маладзёжка».
20.10 Серыял «Закрытая школа».
21.20 Серыял «Кухня-5».
21.55 Камедыя «Мы — легенды».
1.00 «Не можа быць!»
2.00 Серыял «Месяц».
3.00 Серыял «Бязмоўны сведка».
4.00 Серыял «Амазонкі».

Культура

7.00 «Еўраньюс».
10.00, 15.00, 19.30, 23.30 Навіны культуры.
10.15, 1.40 «Назіральнік».
11.15 «Бібліятэка прыгод».
11.30 «Стрэлы Робін Гуда». Маст. фільм.
12.55 Гітара сямiструнная. «Аляксандр Вярцінскі. Мне патрэбна толькі тэма...»
13.35 Юбілей Ірыны Антонавай. «Пятае вымярэнне». Выбранае.
14.05 «Лінія жыцця». Яўген Вадалазкін.
15.10 «Стэпфардскія жонкі». Маст. фільм.
17.10 «Трэба жыць, каб усё перажыць. Людміла Макарава». Дак. фільм.
17.40 На канцэртах міжнароднага фестывалю Мсціслава Растраповіча. Парад віялянчэлістаў.
18.45 Жыццё цудоўных ідэй. «Золата з нічога», або Алхімікі XXI стагоддзя».
19.15 «Добрай ночы, малыя!»
19.45 Галоўная роля.
20.05 «Сацы. Нясумная класіка...»
20.45 «Правілы жыцця».
21.15 «Тым часам».
21.55 Прыступкі цывілізацыі. «Боскае правасуддзе Олівера Кромвеля». Дак. фільм. 1-я серыя.
23.00 Юбілей Ірыны Антонавай. «Адзінота на вяршыні».
23.45 Мастсавет.
23.50 «Энігма. Тэадор Курэнтзіс».
0.30 «Кінескоп». Ратэрдамскі МКФ.
1.15 Сяргей Накаракаў, Сяргей Тарарын і Сімфанічны аркестр «Руская філармонія».
2.40 Сусветныя скарбы.

Настальгія

6.00, 0.00 «Да і пасля...» з Уладзімірам Малчанавым. Год 1969. 2011 год.***
7.05 Маст. фільм «Мама выйшла замуж».***
8.30 Канцэрт «Спявае ВІА «Синяя птица». 1979 год.*
9.00 «Быў час». 2009 год.***
10.00 Фільм-спектакль «Таблетку пад язык».***
11.35, 13.30, 14.50, 17.30, 21.40, 23.00, 2.45, 3.40 Музычная настальгія.*
12.00 Тэлеспектакль «Малыш і Карлсан, які жыве на даху».***
14.00 Фільм-канцэрт Марылі Радовіч «Фотаздымак у ліпені». 1987 год.***
15.00 Фільм-спектакль «Дванаццатая ноч».***
18.00 «The Best of «СевАлогія» з Севам Наўгародцавым. 2007 год.***
19.05 Маст. фільм «Журналіст». 1-я серыя.***
21.00, 3.00 «Мінулы час».*
22.00 «Народжаныя ў СССР».*
23.15 «Гэта было нядаўна, гэта было даўно...» Генадзь Хазанаў.***
1.05 «Францыя, песня...» 1969 год.***
2.05 «Кінапанарама». «Ганна Маньяні». 1983 год. 1-я частка.***
4.00 «Колба часу».***
5.05 «Песня-80» (2-е аддзяленне).*

EuroSport 1

3.00, 7.30, 11.30, 2.30 Біятлон. Кубак свету.
4.00, 7.00, 12.30 Горныя лыжы. Кубак свету.
5.00, 10.30, 19.15, 23.00 Скачкі з трампліна. Кубак свету.
6.00, 9.30, 13.00, 17.00 Веласпорт. Мілан — Сан-Рэма.
8.30 Зімовыя віды спорту.
14.00 Кёрлінг. Чэмпіянат свету.
17.45, 21.35, 1.20 Веласпорт. «Вуэльта Каталоніі».
20.30 Пола. Gold Cup.
0.00 Watts.
0.15 Футбол. Чэмпіянат MLS.
0.45 Футбол. «ФІФА».

Кінакамедыя

1.15 Камедыя «Жаніх».*
2.55 Дэтэктыў «Праклён нефрытавага скарпіёна».***
4.45, 14.00, 14.50, 15.40 Скетчкам «Паміж намі».***
5.30 Прыгоды «Джунглі».***
7.00 Камедыя «Нешта падобнае на шчасце».***
8.40 Камедыя «Навіны з планеты Марс».***
10.30 Фантастыка «Ультраамерыканцы».****
12.15 Камедыя «Нявеста з таго свету».***
14.20, 15.10 «Камедыянты (шоу)».***
16.10 Меладрама «Гісторыя кахання, або Навагодні розыгрыш».*
17.45 Меладрама «Дазвольце цябе пацалаваць».***
19.30 Камедыя «Старыя разбойнікі».***
21.05 Камедыя «Сама па сабе».***
22.50 Камедыя «Палета».***

ТБ3

6.00 М/ф.
8.20 «Доктар І...»
8.50, 19.10, 2.55 «20 хвілін». Серыял.
10.25 «Судовыя страсці». Дак. серыял.
12.10 «Асцярожна, махляры!»
12.45 «Без падману».
13.35 «Рака памяці». Меладрама.***
15.20 «Дзікія грошы».
16.15 «У майго дзіцяці шостае пачуццё».
17.15 «Масква. Староннім уваход забаронены». Дак. фільм.
18.10 «Тайны следства». Серыял.
20.55 «Ежа, я люблю цябе».
21.55 «Рэвізора».
23.00 «Развітанне».
23.45 «Звышнатуральнае». Серыял.
0.30 «50 першых пацалункаў». Меладрама.***
2.05 «Ежа, я люблю цябе».
4.20 «Часова даступны».

ТБ1000

6.10, 18.00 Па-за часам.***
8.15 Гадзіла.*
10.55 Гісторыя рыцара.*
13.30 Шэф Адам Джонс.****
15.35 Тры метры над узроўнем неба. Я цябе хачу.***
20.10 Чарнільнае сэрца.*
22.15 Каханне жыве тры гады.***
0.10 Страчаны рай.****
2.25 Інтэрв'ю з вампірам.***
4.25 Дзень сурка.*

ТБ1000 Рускае кіно

6.20 Бумер-2.****
8.30 Дзве жанчыны.*
10.30 Халодны фронт.****
12.20 Першы настаўнік.0
14.20 Выратаванне.***
16.15 Масква, я люблю цябе!***
18.30 12 месяцаў. Новая казка.0
20.20 Неваляшка.*
22.15 Зялёная карэта.***
0.10 Клінч.***
2.10 Мне не баліць.***
4.10 Адмірал.***

National Geographic

6.00, 13.05 Гульні розуму.*
6.50, 19.55, 5.10 Навуковыя недарэчнасці.*
7.40, 10.45, 14.35 Мегазаводы.*
8.25, 15.25 Міжнародны аэрапорт Дубай.***
9.10, 17.40, 20.45, 3.35 Другая сусветная вайна: пекла пад вадой.***
9.55, 22.15 Уварванне на Зямлю.*
11.30, 16.10, 19.10, 23.45, 2.05 Расследаванні авіякатастроф.*
12.15 Антарктыка.*
18.25, 21.30, 1.20, 4.25 Космас: прастора і час.*
23.00, 0.35 Непакорныя акіяны.****

Discovery

8.00, 14.00 Залатая ліхаманка.***
9.00, 15.30, 21.30, 5.55 Як гэта ўстроена?*
9.30, 15.00, 21.00, 5.30 Як гэта зроблена?*
10.00, 16.00, 23.00, 7.10 Склады.*
10.30, 16.30, 23.30, 7.35 Бітва за нерухомасць.*
11.00 Гульня на жыццё.***
17.00, 22.00, 2.55 Махінатары.*
18.00 Вострaў.***
19.00 Эд Стафард: голае выжыванне.***
20.00 Аляска: сям'я з лесу.***
0.00, 3.50 Выжыць любой цаной.***
1.00, 6.20 Не спрабуйце паўтарыць.***
2.00, 4.40 Маланкавыя катастрофы.***

0 — без узроставых абмежаванняў; * — дзецям да 12 гадоў прагляд фільма дазволены ў суправаджэнні бацькоў або педагога; ** — дзецям да 14 гадоў прагляд фільма дазволены ў суправаджэнні бацькоў або педагога; *** — фільм дазволены для паказу гледачам, старэйшым за 16 гадоў; **** — фільм дазволены для паказу гледачам, старэйшым за 18 гадоў; Э18 — эратычны фільм, дазволены для паказу гледачам ад 18 гадоў.

Аўторак, 21 сакавіка

1 Беларусь 1

6.00, 7.20, 8.15 Добрай раніцы, Беларусь!
7.00, 8.00, 9.00, 12.00, 15.00, 19.00, 0.30 Навіны.
7.05, 8.05 Навіны эканомікі.
7.10, 8.10, 19.40, 23.55 Зона Х.
9.10, 22.15 Серыял «След».*
10.00, 13.00, 16.00 90 секунд.
11.00 Дзіцячы доктар.
11.35, 12.10, 20.00 Серыял «Практыка».*
13.05 Дзень у вялікім горадзе.
14.00, 16.30 Серыял «Сямейныя меладрамы-6».*
15.15, 18.40 Навіны рэгіёна.
15.25 Серыял «Легкадумная жанчына».*
17.35 Беларуская часінка.
19.20, 0.10 Сфера інтарэсаў.
21.00 Панарама.
21.45 «Справа жыцця». Дак. фільм.
0.45 Дзень спорту.
1.00 Серыял «Жыць спачатку».*

2 Беларусь 2

7.00 Тэлераніца.
9.00, 22.40 Тэлебарометр.
9.05, 18.35 Серыял «Апошні з Магікян».*
10.20, 17.05 Дэтэктыў «Такая работа».*
11.10, 16.15 Серыял «Не нарадзіся прыгожай».*
12.05, 19.40 «Тата папаў». Сямейнае рэаліці-шоу.
14.05, 21.25, 22.05 «Паненка-сялянка». Рэаліці-шоу.
15.20, 23.15 «Пін_код». Інтэрактыўны маладзёжны праект.
16.05 Горад.
17.55 «Пра ежу».
22.00 Спортлато 6 з 49, КЕНО.
22.45, 23.55 «Анлайн. Па-за сеткай». Скетчкам.

3 Беларусь 3

7.00 «Дабраранак».
7.35 «Беларуская кухня». Дзедкі.
8.00, 12.00, 20.25 «Калейдаскоп». Навіны культуры.
8.20, 18.40 «Зоя». Драма. 1-я серыя.*
9.10, 13.10 «Бейбарс». Драма.*
12.15 «Наперад у мінулае».
12.40, 23.40 «Дыя@блог». Пра вечнае.
15.55, 21.05 «Знішчальнікі Другой сусветнай вайны». Дак. фільм.*
16.35, 21.40 «ТАСС упаўнаважаны заявіць...» Дэтэктыў.*
17.45, 22.50 «Смяротны танец». Серыял. 1-я серыя.*
19.30 «Ваша лато», «Пяцёрачка».
20.00 «Выйсце ёсць». Эвеліна Сакура.
20.40 «Калыханка».

5 Беларусь 5

8.00 PRO спорт. Вынікі тыдня.
8.40 Час футболу.
9.20 Баскетбол. Адзіная ліга ВТБ. «Калеў» (Талін) — «Цмокі-Мінск».
10.55 Міні-футбол. Чэмпіянат Беларусі. «Лідсельмаш» (Ліда) — «Ахова Дынама».
12.30 Хакей. Чэмпіянат Беларусі. Першы паўфінал. Шосты матч. «Шахцёр» (Салігорск) — «Юнацтва-Мінск».
14.25 Біятлон. Этап Кубка свету. Халменколен. Гонка праследу. Мужчыны.
15.20 Гандбол. Ліга чэмпіёнаў. Відэачасопіс.
15.50 Хакей. КХЛ. Усходняя канферэнцыя. 1/2 фіналу. Сёмы матч. (У перапынках — PRO спорт. Навіны.)
18.25 Біятлон. Этап Кубка свету. Халменколен. Гонка праследу. Жанчыны.
19.20 Хакей. Чэмпіянат Беларусі. Другі паўфінал. Шосты матч. ХК «Гомель» — «Нёман» (Гродна). У перапынках — PRO спорт. Навіны.)
21.30 Спорт-кадр.
21.55 Баскетбол. Еўраліга. «Бамберг» (Германія) — «Басконія» (Іспанія). (У перапынку — PRO спорт. Навіны.)

АНТ

6.00, 6.30, 7.00, 7.30, 8.00 (з субцітрамі), **8.30, 9.00** (з субцітрамі), **11.00, 13.00, 16.00, 18.00** (з субцітрамі), **20.30** Навіны.
6.05, 8.05 «Наша раніца».
9.05 «Жыць здарова!»
10.20 «Кантрольная закупка».
11.05, 13.05, 16.15, 18.15 (з субцітрамі), **21.00** Навіны спорту.
11.10 «Модны прыгавор».
12.10 «Сам-насам з усімі».
13.10 «Мужчынскае/Жаночае».
14.15, 16.20 «Час пакажа».
16.55 «Давай пажэнімся!»
18.20 Серыял «Татавы дочкі».*
18.55 «Няхай гавораць».
20.00 Час.
21.05 Серыял «Мурка».*
23.00 «Вячэрні Ургант».
23.35 Серыял «Салам, Масква».***
0.35 Начныя навіны.

СТБ

6.00, 7.30, 10.30, 13.30, 16.30, 19.30, 22.30 «24 гадзіны».
6.10, 17.25 «Меншчына».
6.20, 7.45 «Раніца. Студыя добрага настрою».
7.40, 20.10, 23.00 «СТБ-спорт».
8.30, 23.25 «Тайны Чапман».
9.30, 18.35 «Самыя шакіруючыя гіпотэзы».
10.45, 0.20 «Знахар. Паляванне без правіл». Серыял.
12.30, 17.35 «Званая вячэра».

13.50 Баявік «Гангстары ў акіяне».*

16.05 «Вадзіць па-руску».
16.50 «Цэнтральны рэгіён».
20.00 «Сталічныя падрабязнасці».
20.15 «Тэрыторыя памылак».
22.00 «Глядзець усім!»
23.05 «Аўтапанарама».
1.55 Маст. фільм «Вязень замка Іф».*

МІР

6.00, 5.40 М/ф «Маша і Мядзведзь».0
7.30 Добрай раніцы, свет!***
9.00, 1.15 Маст. фільм «Маё сэрца для цябе».*
12.30 «Медыцынская праўда».*
13.00, 16.00, 19.00 Навіны (бягучы радок).
13.15 «Няма праблем!»***
14.55 Дак. фільм «Сямейныя драмы».***
16.15 Серыял «Вяртанне Мухтара-2».*
19.20, 4.10 Серыял «Закон і парадак».*
22.10 Маст. фільм «Заўтра пачынаецца ўчора».*
0.00 Серыял «Спрут».*

РТР—Беларусь

7.00 «Раніца Расіі».
11.00, 14.00, 17.00, 20.00 Весткі.
11.45 «60 хвілін». Ток-шоу.
13.10 «Правілы жыцця».
13.50, 16.50, 19.50, 23.00 Навіны — Беларусь.
14.35 «Пра самае галоўнае». Ток-шоу.
15.40 «Прамы эфір».
17.20 Серыял «Скліфасоўскі».
19.15, 20.40 Серыял «Кранутая».
21.40 «Простыя пытанні» з Ягорам Хрусталёвым.
22.00, 23.10 Серыял «Кругаварот».
0.15 «Вечар з Уладзімірам Салаўёвым».

НТВ—Беларусь

5.55 «Астрапрагноз».
6.00, 7.00, 8.00, 10.00, 13.00, 16.00, 19.00 Сёння.
6.10 «Таямнічая Расія».***
7.10, 8.05 Серыял «Адвакат».*
8.55 Серыял «Мухтар. Новы след».*
9.45, 23.10 «НЗ.by».
10.20 Серыял «Ляснік».*
12.00 Суд прысяжных.
13.25, 16.30 Агляд. Надзвычайнае здарэнне.
14.05 Серыял «Курортная паліцыя».*
17.00 Серыял «Вуліцы разбітых ліхтароў».*
18.00 «Гаворым і паказваем». Ток-шоу.
19.40 Серыял «Сведкі».*
21.25 Серыял «Паляванне на д'ябла».*
23.30 «Вынікі дня».
0.00 Серыял «Дэманы».*

8 канал

7.00 Раніца на «Восьмым».
10.30 «Мой любімы гадаванец».
11.00 Трылер «Адплата».
13.00, 19.30 Серыял «Караледўства».
14.25 Камедыя «Фантамас».
15.55, 19.25, 21.00, 23.55 «Надвор'е».
16.00 «Мультпарад» «Мядзведзь Ёгі».
17.15 Серыял «Каўчэг».
18.30 Серыял «Лэдзі-дэтэктыў».
20.50 «Вечарніца».
21.05 «Даведнік па краінах і кантынентах».
21.15 Драма «Шукальнікі прыгод».
22.10 Серыял «Амерыканская гісторыя жахаў».

ВТБ

6.00 «Турбаміксер».
7.00 М/ф «Ёка».
7.30 М/ф «Смяшарыкі».
7.45 М/ф «Маша і Мядзведзь».
8.00, 14.00 «Ералаш».
8.30, 16.50 Серыял «Варонiны».
9.40 Баявік «Каламбіяна».
11.40 Скетч-шоу «6 кадраў».
12.00, 5.00 Серыял «Сакратар».
13.00 «Паспець за 24 гадзіны».
14.30, 21.20 Серыял «Кухня-5».
15.10, 19.00, 00.30 Серыял «Маладзёжка».
16.20 Серыял «Татавы дочкі».
18.00, 23.50 «Уральскія пельмені».
20.10 Серыял «Закрытая школа».
21.55 Фантастыка «Чужыя на раёне».
1.00 «Не можа быць!»
2.00 Серыял «Месяц».
3.00 Серыял «Бязмоўны сведка».
4.00 Серыял «Амазонкі».

Культура

6.30 «Еўраньюс».
10.00, 15.00, 19.30, 23.30 Навіны культуры.
10.15, 1.55 «Назіральнік».
11.15 «Расказы пра каханне». Маст. фільм.
12.45 Гітара сяміструнная. «Алёша Дзімітрыевіч. Да пабачэння, друга мой...»
13.25 Да юбілею Ірыны Антонавай. «Пятае вымярэнне».
13.55 «Чалавек у прахадным двары». Маст. фільм. 1-я серыя.
15.10, 22.05 «Боская правасуддзе Олівера Кромвеля». Дак. фільм.
16.05 «Сацi. Нясумная класіка...»
16.45, 18.30 Сусветныя скарбы.
17.00 «Больш, чым каханне». Лідзія Чукоўская і Мацвей Бранштэйн.
17.40 На канцэртах міжнароднага фестывалю Мсціслава Растраповіча. Максім Венгераў.
18.45 Жыццё цудоўных ідэй. «Свабодная энергія або нафтавая іголка».
19.15 «Добрай ночы, малыя!»
19.45 Галоўная роля.
20.05 Штучны адбор.
20.45 «Правілы жыцця».
21.15 «Гульня ў бісер». «А. М. Талстой. «Аэліта».
21.55 «Гіпакрат». Дак. фільм.
23.00 Да юбілею Ірыны Антонавай. «Адзінота на вяршыні».
23.45 Мастсавет.
23.50 Чэхаў. Цяжкасці перакладу. «Антон Чэхаў». Маст. фільм.***
1.30 «Аўстрыя. Зальцбург. Палац Альтэнау». Дак. фільм.

Настальгія

6.00 Тэлеспектакль «Малыш і Карлсан, які жыве на даху».***
7.30, 8.50, 11.30, 15.40, 17.00, 19.05, 21.40, 23.00, 5.35 Музычная настальгія.*
8.00 Фільм-канцэрт Марылі Радовіч «Фотаздымак у ліпені». 1987 год.***
9.00 Фільм-спектакль «Дванаццатая ноч».***
12.00 «The Best of «СевАлогія» з Севам Наўгародцавым. 2007 год.***
13.05, 19.15 Маст. фільм «Журналіст».***
15.00, 21.00 «Мінулы час».*
16.00, 22.00 «Народжаныя ў СССР».*
17.15 «Гэта было нядаўна, гэта было даўно...» Генадзь Хазанаў.***
18.00 «Быў час» з Аляксандрам Паліткоўскім: «Злачынцы: да і пасля перабудовы». 2006 год.*
23.20 Дак. фільм «Зоркі савецкага спорту».*
0.00 «Да і пасля...» з Уладзімірам Малчанавым. Год 1969. 2-я частка. 2011 год.***
1.05 Маст. фільм «Мама выйшла замуж».***
2.30 Канцэрт «Спявае ВІА «Синяя птица». 1979 год.*
3.00 «Быў час». 2009 год.***
4.00 Фільм-спектакль «Таблетку пад язык».***

EuroSport 1

3.00, 5.00, 12.30, 19.15, 23.00 Біятлон. Кубак свету.
3.30, 8.00, 11.35 Горныя лыжы. Кубак свету.
4.00, 20.30, 0.00 Скачкі з трампліна. Кубак свету.
6.00, 9.30, 13.00, 17.00, 21.35, 1.10 Веласпорт. «Вуэльта Каталоніі».
10.30 Фехтаванне. Серыя Гран-пры.
14.00 Кёрлінг. Чэмпіянат свету.
2.30 Футбол. Чэмпіянат MLS.

Кінакамедыя

0.25 Дэтэктыў «Праклён нефрытавага скарпіёна».***
2.15 Камедыя «Факап, або Горш не бывае».***

4.10, 14.20, 15.10 «Камедыянты (шоу)».***
5.20 Камедыя «Самае горшае Раство ў маім жыцці».***
6.55 Камедыя «Удачы, Чак».***
8.40 Камедыя «Пад маскай жыгала».***
10.20 Прыгоды «Чалавек з Рыа».***
12.25 Камедыя «Гэта пройдзе, але калі?»***
14.00, 14.50, 15.40 Скетчкам «Паміж намі».***
16.00 Меладрама «Звычка расставацца».***
17.30 Камедыя «Дазвольце цябе пацалаваць... зноў».***
19.30 Камедыя «Защитнег».****
21.20 Камедыя «Мой сябар Дзед Мароз».*
22.50 Камедыя «Навіны з планеты Марс».***

ТБ3

6.00 М/ф.
7.40, 14.55 «Ёсць адзін сакрэт».
8.05 «Доктар І...»
8.35, 19.05, 3.10 «20 хвілін». Серыял.
10.05, 4.30 «Судовыя страсці». Дак. серыял.
11.50 «Сляпая».
12.50 «Варажбітка».
13.55 «Паралельны свет».
15.25 «Здзелка».
16.00 «Натуральны адбор».
17.00, 21.45 «Рэвізора».
18.05 «Тайны следства». Серыял.
20.45 «Ведзьмакі свету».
22.50 «Гісторыі выратавання».
23.20 «Звышнатуральнае». Серыял.
0.05 «Паслязаўтра». Фільм-катастрофа.***
2.00 «Амерыканскі жаніх».

ТБ1000

6.10, 17.45 Прабач за каханне.***
8.30 Каханне жыве тры гады.***
10.40 Страчаны рай.****
13.05 Чарнільнае сэрца.*
15.15 Інтэрв'ю з вампірам.***
20.10 Уладар пярсцёнкаў. Дзве крэпасці.*
23.30 Востраў праклятых.***
2.10 Дзень сурка.*
4.10 Незвычайныя прыгоды Адэль.*

ТБ1000 Рускае кіно

6.20 Зялёная карэта.***
8.15 Неваляшка.*
10.10 Клінч.***
12.10 Старая, старая казка.*
14.05 Мне не баліць.***
16.05 Адмірал.***
18.30 Ушчэнт.***
20.20 Пецярбург. Толькі па каханні.****
22.35 Уцёкі за марай.***
0.10 Мантана.***
2.10 Бумер.****
4.20 Піянеры-героі.****

National Geographic

6.00, 13.15, 21.00, 0.45, 3.45 Гульні розуму.*
6.50, 20.15, 5.15 Навуковыя недарэчнасці.*
7.40, 10.55, 14.50 Мегазаводы.*
8.30, 15.35 Міжнародны аэрапорт Дубай.***
9.20, 12.30, 17.55 Антарктыка.*
10.10, 22.25 Уварванне на Зямлю.*
11.45, 16.25, 19.25, 23.15, 2.15 Расследаванні авіякатастроф.*
18.45, 21.45, 1.30, 4.30 Космас: прастора і час.*

Discovery

8.00, 14.00 Залатая ліхаманка.***
9.00, 15.30, 21.30, 5.55 Як гэта ўстроена?*
9.30, 15.00, 21.00, 5.30 Як гэта зроблена?*
10.00, 16.00, 23.00, 7.10 Склады.*
10.30, 16.30, 23.30, 7.35 Бітва за нерухомасць.*
11.00, 19.00 Браты Дызель.*
17.00, 22.00, 2.55 Махінатары.*
20.00 Хуткія і гучныя.***
0.00, 3.50 Выжыць любой цаной.***
1.00, 6.20 Не спрабуйце паўтарыць.***
2.00, 4.40 Маланкавыя катастрофы.***

ГАНЬБАВАЦЬ У ТАКІХ ВАРУНКАХ

Штотыдзень у эфіры тэлеканала «Беларусь 3» гульня «Размаўляем па-беларуску». Для таго каб стаць яе ўдзельнікамі, неабходна зайсці на сайт tvrgomel.by або 3belarus.by і праз банер «Размаўляем па-беларуску» запоўніць заяўку на каманду з трох чалавек. Ну, а праверыць сваё веданне роднай мовы пасля таго, як праграма выйшла ў эфір, можна з дапамогай «Звязды». Ці ведалі вы, што:

Весніцы — вароты ў двор, агарод. *«Мы ўвайшлі ў двор — звыклы сабе сялянскі двор, з хлевушкамі, павеццю, весніцамі на прыгуменне»,* — пісаў Кузьма Чорны.

Вару́нкі — абставіны, умовы. *Слова, дарэчы, паходзіць ад нямецкага Wahrung.*

Габляваць — зразаць тонкі слой з паверхні драўніны. *Напрыклад, габляваць рубанкам дошкі.*

Ганьбаваць — выказваць незадаволенне ў адносінах да каго-небудзь.

Покат — доўгі, перарывісты гул, грукатанне. *«Палешукі стаялі, ...і дружныя покаты смеху напаўнялі вуліцу»,* — чытаем у Якуба Коласа.

Пасак — вузкі доўгі кавалак чаго-небудзь. *Скажам, кроіць скуру на паскі.*

Падцягнула жывот — стан, калі вельмі хочацца есці. *Беларусы яшчэ скажуць: жывот да спіны прырос, кішкі марш іграюць. Рускія: голоден, как волк.*

Паехаць з рогату — гучна і нястрымна засмяяцца, зарагатаць. *Беларускія сінонімы: брацца за жываты, качацца са смеху. Рускі: хохотать до упаду.*

Чарговыя выпускі тэлевіктарыны глядзіце ў эфіры «Беларусь 3» раніцай кожную суботу.

Ірына АСТАШКЕВІЧ.
iost@zviazda.by

■ Тэлесеткі

Навуковы падыход

У Год навукі Агенцтва тэленавін Белтэлерадыёкампаніі заклікае гледачоў пазнаёміцца бліжэй з беларускімі вучонымі, навуковымі даследаваннямі і перадавымі ідэямі, народжанымі і рэалізаванымі ў нашай краіне. Адбудзецца гэта знаёмства ў фармаце 12-серыйнага цыкла фільмаў «Справа жыцця», прэм'ера якога адбудзецца на «Беларусь 1» 20 сакавіка.

Як расказваюць стваральнікі фільма, у кожнай серыі падрабязна ідзе гаворка пра адну з яркіх навуковых ідэй, аўтары якіх вылучаны на саісканне Дзяржаўных прэмій у галіне навукі і тэхнікі 2016 года. Напрыклад, першы фільм прысвечаны дасягненням Рэспубліканскага навукова-практычнага цэнтра трансплантацыі органаў і тканак, кіраўнік якога Алег Румо некалі правёў першую ў Беларусі аперацыю па перасадцы печані, а цяпер ужо цэлы калектыў вядучых беларускіх хірургаў здзяйсняе найскладанейшыя аперацыі па комплекснай трансплантацыі, выкарыстоўваючы ўласныя распрацоўкі.

«Часта мы радуемся выніку навуковых даследаванняў, забываючы пра канкрэтных людзей, якія за ім стаяць, — заўважае адзін з суаўтараў праекта «Справа жыцця» Руслан Туркоў. — Наш задачай якраз было паказаць лёсы такіх людзей, улюбёных у сваю справу і аб'яднаных агульнымі памкненнямі, каб суайчыннікі ведалі сваіх герояў у твар».

Фільмы цыклу «Справа жыцця» будуць выходзіць з панядзелка па чацвер у вячэрнім эфіры.

Вікторыя ЦЕЛЯШУК.
tselyashuk@zviazda.by

■

Серада, 22 сакавіка

Беларусь 1

6.00, 7.20, 8.15 Добрай раніцы, Беларусь!
7.00, 8.00, 9.00, 12.00, 15.00, 19.00, 0.30 Навіны.
7.05, 8.05 Навіны эканомікі.
7.10, 8.10, 19.40, 23.55 Зона Х.
9.10, 22.15 Серыял «След».*
10.00, 13.00, 16.00 90 секунд.
11.00 Дзіцячы доктар.
11.35, 12.10, 20.00 Серыял «Практыка».*
13.05 Дзень у вялікім горадзе.
14.00, 16.30 Серыял «Сямейныя меладрамы-6».*
15.15, 18.40 Навіны рэгіёна.
15.25 Серыял «Легкадумная жанчына».*
17.35 Беларуская часінка.
19.20, 0.10 Сфера інтарэсаў.
21.00 Панарама.
21.45 «Справа жыцця». Дак. фільм.
0.45 Дзень спорту.
1.00 Серыял «Жыць спачатку».*

Беларусь 2

7.00 Тэлераніца.
9.00, 22.30 Тэлебарометр.
9.05, 18.35 Серыял «Апошні з Магікян».*
10.20, 17.05 Дэтэктыў **«Такая работа».***
11.05, 16.15 Серыял «Не нарадзіся прыгожай».*
11.55 Два рублі.
12.15, 19.40 «Тата папаў». Сямейнае рэаліці-шоу.
14.10, 21.25, 22.05 «Паненка-сялянка». Рэаліці-шоу.
15.20, 23.05 «Пін_код». Інтэрактыўны маладзёжны праект.
16.05 Горад.
18.00 «Пра ежу».
22.00 Спортлато 5 з 36, КЕНО.
22.35, 23.50 «Анлайн. Па-за сеткай». Скетчкам.

Беларусь 3

7.00 «Дабраранак».
7.35 «Беларуская кухня». Груца. Маннік.
8.00, 12.00, 20.20 «Калейдаскоп». Навіны культуры.
8.20, 18.40 «Зоя». Драма.*
9.15, 13.35 «Ідзі і глядзі». Драма.*
11.35 «Свята далёкай зоркі». Памяці заслужанага архітэктара Беларусі Леаніда Левіна.
12.15 «Наперад у мінулае».
12.40 «Мазгавы штурм». Навукова-пазнавальны тэлечасопіс.
13.05, 23.40 «Дыя@блог». Пра прыгожае.
15.55, 21.05 «Знішчальнікі Другой сусветнай вайны». Дак. фільм.*
16.35, 21.40 «ТАСС упаўнаважаны заявіць...» Дэтэктыў.*
17.45, 22.50 «Смяротны танец». Серыял.*
18.40 «Зоя». Драма. 2-я серыя 2010.*
19.30 «Музеі Беларусі». Нацыянальны Полацкі гісторыка-культурны музей-запаведнік.
19.55 «Тэатр у дэталях». Спектакль Беларускага рэспубліканскага тэатра юнага гледача «Дзікае паляванне караля Стаха».
20.40 «Калыханка».

Беларусь 5

8.00 Спорт-кадр.
8.25 Гандбол. Ліга чэмпіёнаў. Відэачасопіс.
8.55 Баскетбол. Еўраліга. «Бамберг» (Германія) — «Басконія» (Іспанія).
10.35 Хакей. КХЛ. Усходняя канферэнцыя. 1/2 фіналу. Сёмы матч.
12.30 Хакей. Чэмпіянат Беларусі. Другі паўфінал. Шосты матч. ХК «Гомель» — «Нёман» (Гродна).
14.25 Настольны тэніс. Belarus open.
16.00 Біятлон. Этап Кубка свету. Халменколен. Масстарт. Жанчыны.
17.00 Біятлон. Этап Кубка свету. Халменколен. Масстарт. Мужчыны.
18.00 Козел пра футбол.
18.20 Слэм-данк.
18.50 Гандбол. Чэмпіянат Беларусі. «СКА-Мінск» — БГК імя Мяшкова. (У перапынку — PRO спорт. Навіны.)
20.35 Тэніс. Турнір WTA. Маямі.
22.50 Баскетбол. Еўраліга. «Рэал» (Іспанія) — «Барселона» (Іспанія). (У перапынку — PRO спорт. Навіны.)

АНТ

6.00, 6.30, 7.00, 7.30, 8.00 (з субцітрамі), **8.30, 9.00** (з субцітрамі), **11.00, 13.00, 16.00, 18.00** (з субцітрамі), **20.30** Навіны.
6.05, 8.05 «Наша раніца».
9.05 «Жыць здорава!»
10.20 «Кантрольная закупка».
11.05, 13.05, 16.15, 18.15 (з субцітрамі), **21.00** Навіны спорту.
11.10 «Модны прыгавор».
12.10 «Сам-насам з усімі».
13.10 «Мужчынскае/Жаночае».
14.15, 16.20 «Час пакажа».
16.55 «Давай пажэнімся!»
18.20 Серыял «Татавы дочкі».*
18.55 «Няхай гавораць».
20.00 Час.
21.05 Серыял «Мурка».*
23.00 «Вячэрні Ургант».
23.35 Серыял «Салам Масква».**
0.35 Начныя навіны.

СТБ

6.00, 7.30, 10.30, 13.30, 16.30, 19.30, 22.30 «24 гадзіны».
6.10, 17.25 «Мінтшчына».
6.20, 7.45 «Раніца. Студыя добрага настрою».
7.40, 20.10. 23.00 «СТБ-спорт».
8.30, 23.05 «Тайны Чапман».
9.30, 18.35 «Самыя шакіруючыя гіпотэзы».
10.45, 23.55 «Знахар. Паляванне без правіл». Серыял.
12.30, 17.35 «Званая вячэра».
13.50 «Тэрыторыя памылак».
15.35 «Следакі». Серыял.
16.50 «Аўтапанарама».
17.10 «Вадзіць па-руску».
20.00 «Сталічныя падрабязнасці».
20.15 «Сакрэтныя тэрыторыі».
22.00 «Глядзець усім!»

МІР

6.00, 5.30 М/ф «Маша і Мядзведзь».0
7.30 Добрай раніцы, свет!***
9.00, 1.05 Маст. фільм «Родная кроў».*
12.30 «Медыцынская праўда».*
13.00, 16.00, 19.00 Навіны (бягучы радок).
13.15 «Няма праблем!»***
14.55 Дак. фільм «Сямейныя драмы».***
16.15 Серыял «Вяртанне Мухтара-2».*
19.20, 3.55 Серыял «Закон і парадак».*
22.10 Маст. фільм «Ненармальная».*
23.55 Серыял «Спрут».*

РТР—Беларусь

7.00 «Раніца Расіі».
11.00, 14.00, 17.00, 20.00 Весткі.
11.40 «Простыя пытанні» з Ягорам Хрусталёвым.
12.00 «60 хвілін». Ток-шоу.
13.15 «Правілы жыцця».
13.50, 16.50, 19.50, 23.00 Навіны — Беларусь.
14.35 «Пра самае галоўнае». Ток-шоу.
15.40 «Прамы эфір».
17.20 Серыял «Скліфасоўскі».
19.15, 20.40 Серыял «Кранутая».
22.00, 23.10 Серыял «Круга-варот».
0.15 «Вечар з Уладзімірам Салаўёвым».

НТБ—Беларусь

5.55 «Астрапрагноз».
6.00, 7.00, 8.00, 10.00, 13.00, 16.00, 19.00 Сёння.
6.10 «Таямнічая Расія».***
7.10, 8.05 Серыял «Адвакат».*
8.55 Серыял «Мухтар. Новы след».*
9.45, 23.10 «НЗ.by».
10.20 Серыял «Ляснік».*
12.00 Суд прысяжных.
13.25, 16.30 Агляд. Надзвычайнае здарэнне.
14.05 Серыял «Курортная паліцыя».*
17.00 Серыял «Вуліцы разбітых ліхтароў».*
18.00 «Гаворым і паказваем». Ток-шоу.
19.40 Серыял «Сведкі».*
21.25 Серыял «Паляванне на д'ябла».*
23.30 «Вынікі дня».
0.00 Серыял «Дэманы».*

8 канал

7.00 Раніца на «Восьмым».
10.30 «Адшукваецца адпачынак».
11.00 Драма «Выкуп».
13.00, 19.30 Серыял «Каралеўства».
14.25 Камедыя «Фантамас разбушаваўся».
15.55, 19.25, 21.00, 23.55 «Надвор'е».
16.00 «Мультпарад». «Рыкі Цікі Таві».
16.50 Серыял «Каўчэг».
18.00 Серыял «Лэдзі-дэтэктыў».
19.00 «Мой любімы гадаванец».
19.30 Серыял «Каралеўства».
20.50 «Вечарніца».
21.05 Драма «Неба паўшых».
23.10 Серыял «Амерыканская гісторыя жахаў».

ВТБ

6.00 «Турбаміксер».
7.00 М/ф «Ёка».
7.30 М/ф «Смяшарыкі».
7.45 М/ф «Маша і Мядзведзь».
8.00 «Ералаш».
8.30, 16.50 Серыял «Варонiны».
9.40 Фантастыка «Не ў / сабе».
12.00, 5.00 Серыял «Сакратар».
13.00 «Паспець за 24 гадзіны».
14.00, 21.20 Серыял «Кухня-5».

15.10, 19.00, 00.30 Серыял «Маладзёжка».
16.20 Серыял «Татавы дочкі».
18.00, 23.50 «Уральскія пельмені».
20.10 Серыял «Закрытая школа».
21.55 Камедыя «Голыя перцы».
1.00 «Не можа быць!»
2.00 Серыял «Месяц».
3.00 Серыял «Бязмоўны сведка».
4.00 Серыял «Амазонкі».

Культура

6.30 «Еўраньюс».
10.00, 15.00, 19.30, 23.30 Навіны культуры.
10.15, 1.55 «Назіральнік».
11.15 «Каштанка». Маст. фільм.
12.25, 16.45, 1.40 Сусветныя скарбы.
12.45 Гітара сямiструнная. «Разбітае сэрца Апалона Грыгор'ева, або Гісторыя першага рускага барда».
13.25 Да юбілею Ірыны Антонавай. «Пятае вымярэнне». Выбранае.
13.55 «Чалавек у прахадным двары». Маст. фільм.
15.10 «Боскае правасуддзе Олівера Кромвеля». Дак. фільм.
16.05 Штучны адбор.
17.00 Да юбілею Алены Казьльковай. «Эпізоды».
17.40 На канцэртах міжнароднага фестывалю Мсціслава Растраповіча. Аркестр дэ Пары (Францыя).
18.35 «Абулькасім Фірдаусі». Дак. фільм.
18.45 Жыццё цудоўных ідэй. «Унутрыклетачны рамонт».
19.15 «Добрай ночы, малыя!»
19.45 Галоўная роля.
20.05 «Абсалютны слых».
20.45 «Правілы жыцця».
21.15 Улада факта. «Спадар Вялікі Ноўгарад».
21.55 «Вільгельм Рэнтген». Дак. фільм.
22.05 Прыступкі цывілізацыі. «Аляксандр Вялікі. Чалавек-легенда». Дак. фільм.
23.00 Да юбілею Ірыны Антонавай. «Адзінота на вяршыні».
23.45 Мастсавет.
23.50 Чэхаў. Цяжкасці перакладу. «Тры сястры». Маст. фільм.

Настальгія

6.00 «The Best of «СевАлогія» з Севам Наўгародцавым. 2007 год.***
7.05, 13.15 Маст. фільм «Журналіст».***
9.00, 15.00, 21.00 «Мінулы час».*
9.40, 11.00, 13.05, 15.40, 17.00, 19.00, 20.30, 21.40, 23.00, 1.00, 2.50, 5.35 Музычная настальгія.*
10.00, 16.00, 22.00 «Народжаныя ў СССР».*
11.15 «Гэта было нядаўна, гэта было даўно...» Генадзь Хазанаў.***
12.00 «Быў час» з Аляксандрам Паліткоўскім: «Злачынкасць: да і пасля перабудовы». 2006 год.*
17.20 Дак. фільм «Зоркі савецкага спорту».*
18.00 «Спяем, сябры!» з Тацянай Візбар. 2007 год.***
19.20 Маст. фільм «Камічны палюбоўнік, або Любоўныя задумы сэра Джона Фальстафа».***
23.20 Дак. фільм «Тэатр, чужы народу».*
0.00 Тэлеспектакль «Малыш і Карлсан, які жыве на даху».***
2.00 Фільм-канцэрт Марылі Радовіч «Фотаздымак у ліпені». 1987 год.***
3.00 Фільм-спектакль «Дванаццатая ноч».***

EuroSport 1

3.00, 5.00, 12.30, 19.15, 23.00 Горныя лыжы. Кубак свету.
4.00, 7.00, 10.30, 12.30, 0.05 Біятлон. Кубак свету.
6.00, 9.30, 13.00, 17.00, 21.35 Веласпорт. «Вуэльта Каталонії».
8.00 Скачкі з трампліна. Кубак свету.
11.30 Футбол. Чэмпіянат MLS.
12.00, 19.15 Футбол. «ФІФА».
14.00 Кёрлінг. Чэмпіянат свету.
19.45, 23.00 Веласпорт. Сусветны тур па дарогах Фляндрыі.
20.45, 1.00 Watts.

Кінакамедыя

0.40 Камедыя «Нешта падобнае на шчасце».***
2.20 Камедыя «Супермозг».***
4.15, 14.20, 15.10 «Камедыянты (шоу)».***
5.25 Камедыя «Няхай жыве Францыя!»***
7.10 Камедыя «Нявеста з таго свету».***

8.55 Фантастыка «Ультраамерыканцы».****
10.40 Камедыя «Старыя разбойнікі».***
12.15 Камедыя «Сама па сабе».***
14.00, 14.50, 15.40 Скетчкам «Паміж намі».***
16.10 Камедыя «На кручы».***
17.45 Камедыя «Дазвольце цябе пацалаваць на вяселлі».***
19.30 Меладрама «Анж і Габрыель».***
21.10 Камедыя «Па прыкметах сумяшчальнасці».***
22.50 Камедыя «Пад маскай жыгала».***

ТБ3

6.00 М/ф.
7.45, 15.00 «Ёсць адзін сакрэт».
8.10 «Доктар І...»
8.40, 19.00, 3.05 «20 хвілін». Серыял.
10.10, 4.30 «Судовыя страсці». Дак. серыял.
11.55 «Сляпая».
12.55 «Варажбітка».
14.00 «Паралельны свет».
15.30 «Здзелка».
16.00 «Натуральны адбор».
16.55, 21.50 «Рэвізора».
18.00 «Тайны следства». Серыял.
20.45 «Магазіна».
22.55 «Лінія абароны».
23.30 «Звышнатуральнае». Серыял.
0.15 «Праметэй». Фантастыка.***
2.15 «Амерыканскі жаніх».

ТБ1000

6.10, 17.25 Розум і пачуцці.*
9.00 Вострай праклятых.***
11.45 Уладар пярсцёнкаў. Дзве крэпасці.*
15.10 Незвычайныя прыгоды Адэль.*
20.10 Секс па дружбе.***
22.25 Пасвячоны.*
0.25 Версія.***
2.50 Гадзіла.*
5.30 Гісторыя рыцара.*

ТБ1000 Рускае кіно

6.20 Уцёкі за марай.***
8.10 Пецярбург. Толькі па каханні.****
10.20 Мантана.***
12.15 Цень.0
14.05 Бумер.****
16.20 Піянеры-героі.****
18.35 Іронія кахання.***
20.20 Мамы-3.*
22.20 Іншае неба.***
0.10 Карасі.***
2.20 Бумер-2.****
4.30 Дзве жанчыны.*

National Geographic

6.00, 9.30, 13.20, 18.00 Гульні розуму.*
6.45, 20.15, 5.35 Навуковыя недарэчнасці.*
7.55, 11.00, 14.50 Мегазаводы.*
8.40, 15.40 Міжнародны аэрапорт Дубай.***
10.15, 22.30 Уварванне на Зямлю.*
11.45, 16.25, 19.25, 23.15, 2.20 Расследаванні авіякатастроф.*
12.30 Антарктыка.*
18.45, 21.40, 1.30, 4.45 Космас: прастора і час.*
21.00, 0.45, 3.55 Золата Юкана.*

Discovery

8.00, 14.00, 18.00 Залатая ліхаманка.***
9.00, 15.30, 21.30, 5.55 Як гэта ўстроена?*
9.30, 15.00, 21.00, 5.30 Як гэта зроблена?*
10.00, 16.00, 23.00, 7.10 Склады.*
10.30, 16.30, 23.30, 7.35 Бітва за нерухомасць.*
11.00, 19.00 Ліквідатар.*
17.00, 22.00, 2.55 Махінатары.*
20.00 Тэхнагеніка.*
0.00, 3.50 Выжыць любой цаной.***
1.00, 6.20 Не спрабуйце паўтарыць.***
2.00, 4.40 Маланкавыя катастрофы.***

Усходні гараскоп на

АВЕН. На гэтым тыдні асабліва важна адрозніваць рэальныя планы ад пустой балбатні і пражэктарства. Спатрэбяцца аднадумцы, якія дапамаглі б увасабленню вашых ідэй у жыццё. Прыслухоўвайцеся да голасу інтуіцыі, гэта дазволіць пазбегнуць многіх памылак пры зносінах. У сераду лепш не ўступаць у спрэчкі і не сварыцца са сваякамі. Вы схільныя праяўляць залішнюю эмацыйнасць, што можа нашкодзіць вашым адносінам. Чацвер — спрыяльны дзень для таго, каб праявіць сябе на працы. У пятніцу пастарайцеся аб'ектыўна разлічыць свае сілы, не пераацэньвайце свае магчымасці.

ЦЯЛЕЦ. Можаце занадта адарвацца ад рэальнасці і заглыбіцца ў свае ўласныя фантазіі. Паспрабуйце ісці да мэты і не адрывацца, інакш патонеце ў шматлікіх справах і клопаце. У панядзелак праявіце разумную асцярожнасць, не давайце нагоды для плётак зайздросным калегам па працы. У сярэдзіне тыдня давядзецца прысвяціць больш часу родным, асабліва дзецям. У пятніцу давядзецца пачатую справу да канца, яна будзе вартая любых выдаткаваных намаганняў. У суботу можна ашчаслівіць сваёй прысутнасцю свецкае грамадства.

БЛІЗНЯТЫ. Менавіта цяпер вы можаце дасягнуць вялікіх поспехаў у дзелавой сферы. Давядзецца працаваць, але праца захопіць вас, падорыць зносіны з цікавымі людзьмі і адчувальны прыбытак. Не спяшайцеся радавацца да таго, як усё зробіце, — гэта можа парушыць увесь працэс. На працягу тыдня ўважліва стаўцеся да дакументаў, перагаворнаў і дзелавых кантактаў. Можаце не баяцца расчаравання і таго, што шмат сіл і часу будзе выдаткавана марна. Наадварот, вашу стараннасць заўважаць і ацэняць па заслугах.

РАК. На гэтым тыдні вас чакае нейкая вяршыня, да якой вы ішлі доўгім і цяжкім шляхам. Пастарайцеся не прапусціць знак, які пакажа кірунак руху на апошніх метрах, каб не прамахнуцца міма... Майце на ўвазе, што вам наўрад ці ўдасца нешта схаваць, — стане відаць сапраўдны ўзровень вашых дасягненняў у самых розных сферах. Серада — спрыяльны дзень для пачатку самаўдасканалення і пераўтварэння. У выхадныя добра выспіцеся і адпачніце.

ЛЕЎ. На гэтым тыдні вы зможаце падвесці вынік, хоць бы і прамежкавы, у якойсьці з галін сваёй дзейнасці. Альбо вас настойліва папросяць гэта зрабіць. Лёс падорыць нейкі шанц. Гэта можа быць новая праца ці магчымасць памяняць месца жыхарства. У любым выпадку вы набудзеце нешта каштоўнае для сябе. Неабходна рухацца наперад, прыкладаць усе намаганні, і тады вы дасягнеце станоўчага выніку. Вясновая змена іміджу дазволіць вам паказаць сябе навакольным з выйгрышнага боку.

ДЗЕВА. На гэтым тыдні шматлікія перашкоды або абмежаванні на вашым шляху проста знікнуць, так што можаце ставіць сабе вельмі амбіцыйныя мэты. Дзейнічайце, рухайцеся наперад. Парушайце парадак рэчаў, які склаўся, прыўнясіце ў жыццё новыя фарбы — і вам стане лягчэй і спакайней, жыццё будзе весялейшым. Да канца тыдня многія справы вырашацца, але не трэба спяшацца з пачаткам новых праектаў. У выхадныя варта старанна ўсё прааналізаваць і паспрабаваць выправіць магчымыя хібы.

Наступны тыдзень

ШАЛІ. Прысвяціце панядзелак і аўторак размернай працы, пазбягайце перагрузак, лепш не пачынаць новых спраў. У чацвер паспрабуйце не прапусціць важную дзелавую прапанову, якая будзе спрыяць вашай фінансавай стабільнасці. Можаце разлічваць на падтрымку навакольных, але, праўда, вы самі павінны накіроўваць іх энергію ў патрэбнае рэчышча. Тыдзень спрыяльны для асабістага жыцця і зносін з сябрамі. Гэта дазволіць павесяліцца ад душы і даведацца шмат цікавага.

СКАРПІЁН. Надыходзіць спрыяльны час для павышэння вашага прафесійнага ўзроўню і аўтарытэту, кар'ернага росту і разумення спецыфікі новай працы. Накіруйце энергію ўнутр сябе і тады вы зможаце лёгка рушыць наперад, калі для гэтага прыйдзе час. У аўторак не прапусціце важную інфармацыю, яна адкрые новыя перспектывы. У чацвер лепш адмовіцца ад паспешлівасці, дзейнічайце ў сваім рытме. У пятніцу спрыяльна пачынаць любыя справы, асабліва сумесна з аднадумцамі. Вашы ідэі знойдуць разуменне тых, хто навокал.

СТРАЛЕЦ. Пакуль не настаў час для адпачынку, цяпер трэба прыкласці намаганні для таго, каб завяршыць справы, якія вы доўга і ўпарта адкладалі. Магчыма, вам здаецца, што з імі немагчыма справіцца. Не падайце духам, пачніце з малога, і крок за крокам вы зрушыце гару з месца. Яшчэ і нядрэнна зарабіце. Не варта рабіць усё ў адзіночку, вакол вас поўна людзей, гатовых дапамагчы, трэба толькі намякнуць ім пра гэта.

КАЗЯРОГ. На гэтым тыдні вы пакажаце навакольным прыклад вытрымкі і прафесіяналізму. Гэта выдатны час, асабліва для людзей творчых прафесій. Уважліва сачыце за атмасферай у калектыве, паспрабуйце не ўдзельнічаць у інтрыгах. На працы неабходна дакладна выконваць указанні, бо магчымыя рознагалоссі пры праверкі і выпрабаванні, якія вы зможаце прайсці з годнасцю. Пакіньце прэтэнзіі да дзелавых партнёраў і паглядзіце на сітуацыю з іншага боку. Новы праект аб'яднае вас і ліквідуе рознагалоссі. Выхадныя правядзіце з сям'ёй.

ВАДАЛЕЙ. Наступае спрыяльны перыяд для абнаўлення. Калі вы не будзеце ленавацца, то зможаце пахудзець, і вывучыць замежную мову, і змяніць імідж. У першай палове тыдня не распыляйцеся на дробнае і імгненнае, памятаеце, што ваша сіла заключаецца ў магічным, падсвядомым уплыве на навакольных. У пятніцу не будзьце занадта крыўдлівыя, рызыкуеце згубіць выгадную прапанову. Вы схільныя занадта ідэалізаваць усё, што адбываецца, і ганяцца за ўласнымі фантазіямі. У нядзелю не варта высвятляць адносіны з блізкімі людзьмі.

РЫБЫ. Дазвольце сабе паменш гарэць на працы, яна нікуды ад вас не дзенецца. Лепш накіруйце свае сілы на тое, каб наладзіць асабістае жыццё, прынесці радасць сабе, родным і блізкім. Не затрымлівайцеся звышурочна, адмоўцеся ад далёкіх і складаных камандзіровак. Выхадныя лепш правесці дома, шумныя кампаніі могуць вас стаміць.

Чацвер, 23 сакавіка

Беларусь 1

6.00, 7.20, 8.15 Добрай раніцы, Беларусь!
7.00, 8.00, 9.00, 12.00, 15.00, 19.00, 0.55 Навіны.
7.05, 8.05 Навіны эканомікі.
7.10, 8.10, 19.40, 0.20 Зона Х.
9.10, 22.15 Серыял «След».*
10.00, 13.00, 16.00 90 секунд.
11.00 Дзіцячы доктар.
11.35, 12.10, 20.00 Серыял «Практыка».*
13.05 Дзень у вялікім горадзе.
14.00, 16.30 Серыял «Сямейныя меладрамы-6».*
15.15, 18.40 Навіны рэгіёна.
15.25 Серыял «Легкадумная жанчына».*
17.35 Беларуская часінка.
19.20, 0.35 Сфера інтарэсаў.
21.00 Панарама.
21.45 «Справа жыцця». Дак. фільм.
1.10 Дзень спорту.
1.25 Серыял «Жыць спачатку».*

Беларусь 2

7.00 Тэлераніца.
9.00, 22.40 Тэлебарометр.
9.05, 18.50 Серыял «Апошні з Магікян».*
10.20, 17.25 Дэтэктыў «Такая работа».*
11.20, 16.30 Серыял «Не нарадзіся прыгожай».*
12.15, 19.55 «Тата папаў». Сямейнае рэаліці-шоу.
14.05, 21.25, 22.05 «Паненка-сялянка». Рэаліці-шоу.
15.20, 23.15 «Пін_код». Інтэрактыўны маладзёжны праект.
16.05, 22.45 «Анлайн. Па-за сеткай». Скетчкам.
18.15 «Пра ежу».
22.00 Спортлато 6 з 49, КЕНО.

Беларусь 3

7.00 «Дабраранак».
7.35 «Беларуская кухня». Дамашнія напоі і шарлотка.
8.00, 12.00, 20.20 «Калейдаскоп». Навіны культуры.
8.20, 18.40 «Зоя». Драма.*
9.10, 14.25 «Цішыня». Драма. Частка першая.*
10.45 М/ф.0
11.00 «Гітара па крузе».
12.15 «Наперад у мінулае».
12.40 «Мазгавы штурм». Навукова-пазнавальны тэлечасопіс.
13.05, 23.40 «Дыя@блог». Пра мову.
13.30 «Эпоха». Напалеон Орда.
15.55, 21.05 «Знішчальнікі Другой сусветнай вайны». Дак. фільм.*
16.35, 21.40 «ТАСС упаўнаважаны заявіць...» Дэтэктыў.*
17.45, 22.50 «Смяротны танец». Серыял.*
19.30 «Музеі Беларусі». Гомельскі палацава-паркавы ансамбль.
19.55 «Тэатр у дэталях». Спектакль Драматычнага тэатра Беларускай Арміі «Не пакідай мяне».
20.40 «Калыханка».

Беларусь 5

8.00 Слэм-данк.
8.25 Козел пра футбол.
8.45 Баскетбол. Еўраліга. «Рэал» (Іспанія) — «Барселона» (Іспанія).
10.35, 21.45 Тэніс. Турнір WTA. Маямі.
12.40 Гандбол. Чэмпіянат Беларусі. «СКА-Мінск» — БГК імя Мяшкова.
14.15 Футбол. Ліга чэмпіёнаў УЕФА. 1/8 фіналу. Матч у адказ. «Манака» (Францыя) — «Манчэстэр Сіці» (Англія).
16.15 Футбол. Ліга чэмпіёнаў УЕФА. 1/8 фіналу. Матч у адказ. «Барселона» (Іспанія) — ПСЖ (Францыя).
18.20 Футбол. Ліга чэмпіёнаў УЕФА. 1/8 фіналу. Матчы ў адказ. Агляд.
18.50 Авертайм.
19.20 Хакей. КХЛ. Заходняя канферэнцыя. Фінал. Першы матч. (У перапынках — PRO спорт. Навіны.)

АНТ

6.00, 6.30, 7.00, 7.30, 8.00 (з субцітрамі), **8.30, 9.00** (з субцітрамі), **11.00, 13.00, 16.00, 18.00** (з субцітрамі), **20.30** Нашы навіны.
6.05, 8.05 «Наша раніца».
9.05 «Жыць здарова!»
10.20 «Кантрольная закупка».
11.05, 13.05, 16.15, 18.15 (з субцітрамі), **21.00** Навіны спорту.
11.10 «Модны прыгавор».
12.10 «Сам-насам з усімі».
13.10 «Мужчынскае/Жаночае».
14.15, 16.20 «Час пакажа».
16.55 «Давай пажэнімся!»
18.20 Серыял «Татавы дочкі».*
18.55 «Няхай гавораць».
20.00 Час.
21.05 «Трэба разабрацца».
21.30 Серыял «Мурка».*

23.25 Серыял «Салам, Масква».**
0.25 Начныя навіны.

СТБ

6.00, 7.30, 10.30, 13.30, 16.30, 19.30, 22.30 «24 гадзіны».
6.10, 17.25 «Міншчына».
6.20, 7.45 «Раніца. Студыя добрага настрою».
7.40, 20.10. 23.00 «СТБ-спорт».
8.30, 23.25 «Тайны Чапман».
9.30, 18.35 «Самыя шакіруючыя гіпотэзы».
10.45, 0.20 «Знахар. Паляванне без правіл». Серыял.
12.30, 17.35 «Званая вячэра».
13.50 «Сакрэтныя тэрыторыі».
15.40 «Следакі». Серыял.
16.10 «Скардзіцца дазваляецца».
16.50 «Мінск і мінчане».
20.00 «Сталічныя падрабязнасці».
20.15 «Дзіўная справа».
22.00 «Глядзець усім!»
23.05 «Аўтапанарама».

МІР

6.00, 5.35 М/ф «Маша і Мядзведзь».0
7.30 Добрай раніцы, свет!***
9.00 Серыял «Прыватны заказ», 1—4 серыі.*
12.30 «Медыцынская праўда».*
13.00, 16.00, 19.00 Навіны (бягучы радок).
13.15 «Няма праблем!»***
14.55 Дак. фільм «Сямейныя драмы».***
16.15 Серыял «Вяртанне Мухтара-2».*
19.20, 3.20 Серыял «Закон і парадак».*
22.10 Маст. фільм «Чорная сукенка».*
0.00 Серыял «Спрут».*
1.05 Маст. фільм «Любоўная немач».*

РТР—Беларусь

7.00 «Раніца Расіі».
11.00, 14.00, 17.00, 20.00 Весткі.
11.45 «60 хвілін». Ток-шоу.
13.10 «Правілы жыцця».
13.50, 16.50, 19.50, 23.00 Навіны — Беларусь.
14.35 «Пра самае галоўнае». Ток-шоу.
15.40 «Прамы эфір».
17.20 Серыял «Скліфасоўскі».
19.15, 20.40 Серыял «Кранутая».
21.40 «Простыя пытанні» з Ягорам Хрусталёвым.
22.00, 23.10 Серыял «Кругаварот».
0.15 «Паядынак».

НТБ—Беларусь

5.55 «Астрапрагноз».
6.00, 7.00, 8.00, 10.00, 13.00, 16.00, 19.00 Сёння.
6.10 «Таямнічая Расія».***
7.10, 8.05 Серыял «Адвакат».*
8.55 Серыял «Мухтар. Новы след».*
9.45, 23.10 «НЗ.by».
10.20 Серыял «Ляснік».*
12.00 Суд прысяжных.
13.25, 16.30 Агляд. Надзвычайнае здарэнне.
14.05 Серыял «Курортная паліцыя».*
17.00 Серыял «Вуліцы разбітых ліхтароў».*
18.00 «Гаворым і паказваем». Ток-шоу.
19.40 Серыял «Сведкі».*
21.25 Серыял «Паляванне на д'ябла».*
23.30 «Вынікі дня».
0.00 Серыял «Дэманы».*

8 канал

7.00 Раніца на «Восьмым».
10.50 Трылер «Метро».
13.00, 19.30 Серыял «Каралеўства».
14.25 Камедыя «Прыгоды равіна Якава».
15.55, 19.25, 21.00, 23.55 «Надвор'е».
16.00 «Мультпарад». «Том і Джэры».
16.15 «Мой любімы гадаванец».
16.45 Серыял «Каўчэг».
18.20 Серыял «Лэдзі-дэтэктыў».
19.15 «Фэшн is my прафэшн».
20.50 «Вечарніца».
21.05 «Даведнік па краінах і кантынентах».
21.15 Трылер «З Расіі з любоўю».

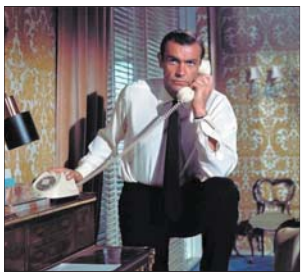

23.10 Серыял «Амерыканская гісторыя жахаў».

ВТБ

6.00 «Турбаміксер».
7.00 М/ф «Ёка».
7.30 М/ф «Смяшарыкі».
7.45 М/ф «Маша і Мядзведзь».
8.00 «Ералаш».
8.30, 16.50 Серыял «Вароніны».
9.40 Баявік «Сахара».
12.00, 5.00 Серыял «Сакратар».
13.00 «Паспець за 24 гадзіны».
14.00, 21.20 Серыял «Кухня-5».
15.10, 19.00, 00.30 Серыял «Маладзёжка».
16.20 Серыял «Татавы дочкі».
18.00 «Уральскія пельмені».
20.10 Серыял «Закрытая школа».
21.55 Баявік «Пластык».
0.00 Еўрапейскі покерны тур-ніp.
0.50 «Не можа быць!»
2.00 Серыял «Месяц».
3.00 Серыял «Бязмоўны сведка».
4.00 Серыял «Амазонкі».

Культура

6.30 «Еўраньюс».
10.00, 15.00, 19.30, 23.30 Навіны культуры.
10.15, 1.55 «Назіральнік».
11.15, 23.50 «Дуэль». Маст. фільм.*
12.50 «Пісьмы з правінцыі». Марый Эл.
13.25 Да юбілею Ірыны Антонавай. «Пятае вымярэнне». Выбранае.
13.55 «Чалавек у прахадным двары». Маст. фільм.
15.10 «Аляксандр Вялікі. Чалавек-легенда». Дак. фільм.
16.05 «Абсалютны слых».
16.45 Колер часу. Камера-абскура.
16.55 «Іаан Кападыстрыя. Рускі лёс». Дак. фільм.
17.40 На канцэртах міжнароднага фестывалю Мсціслава Растраповіча. Мікалай Цнайдэр.
18.25 Сусветныя скарбы.
18.45 Жыццё цудоўных ідэй. «Ці ёсць жыццё на Марсе?»*
19.15 «Добрай ночы, малыя!»
19.45 Галоўная роля.
20.05 Чорныя дзіркі. Белыя плямы.
20.45 «Правілы жыцця».
21.15 «Культурная рэвалюцыя».
22.00 Прыступкі цывілізацыі. «Гісторыя пра легендарнага караля Артура». Дак. фільм.
22.50 Да юбілею Ірыны Антонавай. «Адзінота на вяршыні».
23.45 Мастсавет.
1.20 М. Янсанс, Ю. Башмет і Акадэмічны сімфанічны аркестр Маскоўскай філармоніі.

Настальгія

6.00 «Быў час» з Аляксандрам Паліткоўскім: «Злачыннасць: да і пасля перабудовы». 2006 год.*
7.05, 8.50, 9.40, 11.00, 13.00, 14.30, 15.40, 17.00, 21.40, 3.40, 5.00 Музычная настальгія.*
7.15, 1.05 Маст. фільм «Журналіст».***
9.00, 15.00, 21.00, 3.00 «Мінулы час».*
10.00, 16.00, 22.00, 4.00 «Народжаныя ў СССР».*
11.20 Дак. фільм «Зоркі савецкага спорту».*
12.00 «Спяем, сябры!» з Таццянай Візбар. 2007 год.***
13.20 Маст. фільм «Камічны палюбоўнік, або Любоўныя задумы сэра Джона Фальстафа».***
17.20 Дак. фільм «Тэатр, чужы народу».*
18.00 «Яловая субмарына». 2005 год.***
18.45 Маст. фільм «Кароль Лір».***
23.00 «Песня-82» (1-е аддзяленне).*
0.00 «The Best of «СевАлогія» з Севам Наўгародцавым. 2007 год.***
5.15 «Гэта было нядаўна, гэта было даўно...» Генадзь Хазанаў.***

EuroSport 1

3.00, 5.00, 7.15, 9.00, 10.30 Watts.
11.00 Кёрлінг. Чэмпіянат свету.
11.50, 15.15, 2.30 Скачкі з трампліна. Кубак свету.
14.00 Біятлон. Кубак свету
16.00, 0.15 Веласпорт. Сусветны тур па дарогах Фландрыі.
17.00, 1.05 Веласпорт. «Вуэльта Каталоніі».
19.30 Футбол. Таварыскі матч (U-20). Германія — Швейцарыя.
22.00 Футбол. Ліга чэмпіёнаў. Жанчыны. 1/4 фіналу. «Вольфсбург» (Германія) — «Ліён» (Францыя). Першы матч.

Кінакамедыя

0.25 Камедыя «Удачы, Чак».***
2.10 Камедыя «Палета».***
3.45 Скетчкам «Паміж намі».***
4.05, 14.20, 15.10 «Камедыянты (шоу)».***
5.15 Дэтэктыў «Праклён нефрытавага скарпіёна».***
7.05 Камедыя «Гэта пройдзе, але калі?»***
8.40 Прыгоды «Чалавек з Рыа».***
10.40 Камедыя «ЗащитнеГ».****
12.30 Камедыя «Мой сябар Дзед Мароз».*
14.00, 14.50, 15.40 Скетчкам «Паміж намі».***
16.00 Камедыя «Вяселле па абмене».***
17.45 Камедыя «Дазвольце цябе пацалаваць... Бацька нявесты».***
19.30 Камедыя «Няправільныя копы».****
21.05 Камедыя «Як украсці брыльянт».***
22.50 Фантастыка «Ультраамерыканцы».****

ТБ3

6.00 М/ф.
7.50, 15.05 «Ёсць адзін сакрэт».
8.15 «Доктар І...»
8.45, 19.10 «20 хвілін». Серыял.
10.15, 3.40 «Судовыя страсці». Дак. серыял.
12.00 «Сляпая».
13.00 «Варажбітка».
14.05 «Паралельны свет».
15.35 «Здзелка».
16.05 «Натуральны адбор».
17.05, 21.50 «Рэвізора».
18.10 «Тайны следства». Серыял.
20.50, 5.10 «Ежа выбар ахвяры».
23.05 «Вокладка».
23.35 «Звышнатуральнае». Серыял.
0.20 «Робін Гуд». Маст. фільм.***
2.50 «Амерыканскі жаніх».

ТБ1000

8.10 Пасвячоны.*
10.10 Версія.***
12.35 Секс па дружбе.***
14.50 Гадзіла.*
17.30 Гісторыя рыцара.*
20.10 Яна яго кахае.***
22.10 Галгофа.***
0.10 Лофт.****
2.10 Страчаны рай.****
4.20 Каханне жыве тры гады.***

ТБ1000 Рускае кіно

6.20 Іншае неба.***
8.10 Мамы-3.*
10.10 Карасі.***
12.15 Аршын Мал Алан.0
14.15 Бумер-2.****
16.30 Дзве жанчыны.*
18.30 Халодны фронт.****
20.20 Тэрыторыя.*
23.25 Белы не кахае.***
1.05 Ператварэнне.*
2.40 Неваляшка.*
4.40 Зялёная карэта.***

National Geographic

6.00, 13.20 Гульні розуму.*
6.45, 20.15, 5.35 Навуковыя недарэчнасці.*
7.55, 11.00, 14.50 Мегазаводы.*
8.40, 15.35 Міжнародны аэрапорт Дубай.***
9.30, 17.55 Золата Юкана.*
10.15, 22.35 Уваpванне на Зямлю.*
11.45, 16.25, 19.25, 23.20, 2.25 Расследаванні авіякатастроф.*
12.30, 21.45, 4.45 Антарктыка.*
18.40, 21.40, 1.35 Космас: прастора і час.*
21.00, 0.50, 3.55 Аўта-SOS.*

Discovery

8.00, 14.00, 19.00 Залатая ліхаманка.***
9.00, 15.30, 21.30, 5.55 Як гэта ўстроена?*
9.30, 15.00, 21.00, 5.30 Як гэта зроблена?*
10.00, 16.00, 23.00, 7.10 Склады.*
10.30, 16.30, 23.30, 7.35 Бітва за нерухомасць.*
11.00 Як працуюць машыны.*
17.00, 22.00, 2.55 Махінатары.*
18.00 Забытая інжынерыя.***
20.00 Вялікая нафта Іракa.*
0.00, 3.50 Выжыць любой цаной.***
1.00, 6.20 Не спрабуйце паўтарыць.***
2.00, 4.40 Маланкавыя катастрофы.***

Грамадская арганізацыя «Беларуская федэрацыя шашак» 3-4 сакавіка правяла другі чэмпіянат Беларусі па шашках-64 сярод ветэранаў (50 гадоў і старэйшыя). На старт выйшлі пятнаццаць шашыстаў, сярод якіх адзін міжнародны гросмайстар і два майстры спорту. Яны і задавалі тон, напераменку лідзіруючы ў турніры, і прыйшлі да фінішу з аднолькавым вынікам па 11 ачкоў з 14 магчымых. Па дадатковых крытэрыях пераможцам стаў майстар Віталь Варушыла, на другім месцы — экс-чэмпіён свету, міжнародны гросмайстар Аркадзь Плакхін (1-е месца ў заліку 60+), на трэцім — майстар з Гродна Вітольд Цыдзік (сярэбраны медаль у заліку 50+). На другім і трэцім месцах (у заліку старэйшыя за 60 гадоў) — першаразраднік Сяргей Касовіч (Мінск) і кандыдат у майстры Віктар Лушч (Івацэвічы), у іх па 8 ачкоў. Бронзавую ўзнагароду (у заліку 50+) атрымаў кандыдат у майстры Ігар Пракаповіч (Мінск). Паглядзіце цікавы фрагмент з турніру.

№57 М. Пекарскі — В. Варушыла

Белыя простыя шашкі: a3, c3, d2, e1, e3, h2, h6 (7)

Чорныя простыя шашкі: a5, c5, c7, d6, e5, f8, g7 (7)

Белыя згулялі 1. cb4 і ў далейшым партыя скончылася ўнічыю. За кадрам застаўся цікавы варыянт з каскадам ахвяр. 1.ef2 gf6 2.hg3 fg5 3. hf4 fg7 4. ab4 ca3 5. ed4 gh6 6.df6 ab4 7.ca5 ab2 8. dc3 і шанцы роўныя.

Для самастойнага рашэння прапануюцца кампазіцыі, складзеныя вядучым аддзела.

№58

Белыя простыя шашкі: b2, b4, c3, g5, h6 (5)

Чорныя простыя шашкі: a5, d6, f2, h8 (4)

№59

Белыя простыя шашкі: b2, b4, c3, d4, f4, h6 (6)

Чорныя простыя шашкі: a5, b6, b8, d6, f2, h8 (6)

У абедзвюх пазіцыях белыя пачынаюць і выйграюць.

Прозвішчы чытачоў, якія дашлюць правільныя адказы, будуць апублікаваныя.

№57

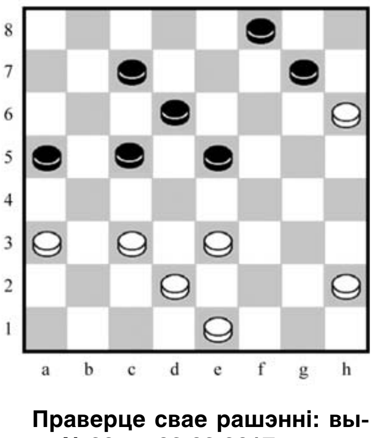

Праверце свае рашэнні: выпуск №32 ад 03.03.2017.

№55 de5,fg5, fg3, bc3, ae7, ha7+

№56 hg5, gf6, fh6,ab2,ae7, hg1+ Цікавы падрыў поля f8, аднак пасля не адказвае патрабаванням шашачнай кампазіцыі — лішняя шашка ў фінале і недакладны завяршальны ўдар.

Правільныя адказы даслалі В. Ваўчкоў (Маладзечна), У. Бандарык (Мінскі р-н), А. Ліцьвінаў, П. і В. Шульгі (Мінск), П. Аніканаў (Шчучын), А. Шурпін (Клімавічы), І. Ананіч (Гродна), В. Таўкачоў (Клімавіцкі р-н).

Пішыце на адрас: 220013, г. Мінск, вул. Б. Хмяльніцкага, 10А, газета «Звязда».

e-mail: info@zviazda.by, або vorush@yandex.ru

Віталь ВАРУШЫЛА, майстар спорту.

Пятніца, 24 сакавіка

Беларусь 1

6.00, 7.20, 8.15 Добрай раніцы, Беларусь!
7.00, 8.00, 9.00, 12.00, 15.00, 19.00, 1.40 Навіны.
7.05, 8.05 Навіны эканомікі.
7.10, 8.10, 19.20 Зона Х.
9.10 Серыял «След».*
10.00, 13.00, 16.00 90 секунд.
11.00 Дзіцячы доктар.
11.35, 12.10, 20.00 Серыял «Практыка».*
13.05 Дзень у вялікім горадзе.
14.00, 17.35 Серыял «Сямейныя меладрамы-6».*
15.15, 18.40 Навіны рэгіёна.
15.25 Серыял «Легкадумная жанчына».*
21.00 Панарама.
21.45 Жанчыны і спорт. Вольга Мазуронак.
22.15 Меладрама «Камуналка».*
2.00 Дзень спорту.

Беларусь 2

7.00 Тэлераніца.
9.00, 23.40 Тэлебарометр.
9.05, 18.50 Серыял «Апошні з Магікян».*
10.20, 17.25 Дэтэктыў «Такая работа».*
11.20, 16.30 Серыял «Не нарадзіся прыгожай».*
12.15, 20.00 «Тата папаў». Сямейнае рэаліці-шоу.
14.05 «Паненка-сялянка». Рэаліці-шоу.
15.20 «Пін_код». Інтэрактыўны маладзёжны праект.
16.05 «Анлайн. Па-за сеткай». Скетчкам.
18.15 «Пра ежу».
21.35, 22.45 «Бітва экстрасэнсаў. 14-ы сезон».
22.00 Спортлато 5 з 36, КЕНО.
23.45 Баявік «План уцёкаў».*

Беларусь 3

7.00 «Дабраранак».
7.40 «Беларуская кухня». Тушаная рыба з агароднінай.
8.00, 12.00, 20.20 «Калейдаскоп». Навіны культуры.
8.20, 18.40 «Зоя». Драма.*
9.15, 14.10 «Цішыня». Драма. Частка другая.*
11.00 «Гітара па крузе».
12.15 «Навукаманія».
12.40 «Эпоха». Іван Хруцкі.
13.35 «Сіла веры».
14.00 М/ф.0
15.55, 21.05 «Нацысты і Тыбет. Выкрыццё легенды». Дак. фільм.*
16.35, 21.40 «ТАСС упаўнаважаны заявіць...» Дэтэктыў.*
17.45, 22.50 «Смяротны танец». Серыял.*
19.30 «Музеі Беларусі». Віцебскі абласны краязнаўчы музей. Віцебскі мастацкі музей.
19.55 «Тэатр у дэталях». Спектакль Нацыянальнага акадэмічнага тэатра імя Янкі Купалы «Людзі на балоце».
20.40 «Калыханка».

Беларусь 5

8.00 Авертайм.
8.25 Хакей. КХЛ. Заходняя канферэнцыя. Фінал. Першы матч.
10.20, 19.20 Тэніс. Турнір WTA. Маямі.
12.05, 14.00 Футбол. Ліга Еўропы. 1/8 фіналу. Матч у адказ.
15.55 Футбол. Ліга Еўропы УЕФА. 1/8 фіналу. Матчы ў адказ. Агляд.
16.50 Хакей. КХЛ. Усходняя канферэнцыя. Фінал. Першы матч. (У перапынках — PRO спорт. Навіны.)
21.55 PRO спорт. Навіны.
22.05 Рукапашны бой. Кубак Беларусі.

АНТ

6.00, 6.30, 7.00, 7.30, 8.00 (з субцітрамі), **8.30, 9.00** (з субцітрамі), **11.00, 13.00, 16.00, 18.00** (з субцітрамі), **20.30** Нашы навіны.
6.05, 8.05 «Наша раніца».
9.05 «Жыць здорава!»
10.20 «Кантрольная закупка».
11.05, 13.05, 16.15, 18.15 (з субцітрамі), **21.00** Навіны спорту.
11.10 «Модны прыгавор».
12.10 «Сам-насам з усімі».
13.10 «Мужчынскае/Жаночае».
14.15 «Час пакажа».
16.20 Камедыя «Паліцэйскія і зладзеі».
18.20 «Адваротны адлік». «Космія Чурлёніса. Беларускія матывы».
18.55 «Поле цудаў».
20.00 Час.
21.05 «Голас. Дзеці». Новы сезон.
22.50 «Што? Дзе? Калі?» у Беларусі».
0.15 «Вячэрні Ургант».
1.00 Начныя навіны.

СТБ

6.00, 7.30, 10.30, 13.30, 16.30, 19.30, 22.30 «24 гадзіны».
6.10, 17.25 «Меншчына».
6.20, 7.45 «Раніца. Студыя добрага настрою».
7.40, 20.10. 23.00 «СТБ-спорт».
8.30 «Тайны Чапман».
9.30, 18.35 «Самыя шакіруючыя гіпотэзы».
10.40, 23.55 «Знахар. Паляванне без правіл». Серыял.
12.30, 17.35 «Званая вячэра».
13.50 «Дзіўная справа».
15.35 «Следакі». Серыял.
16.50 «Аўтапанарама».
17.10 «Адкрытая размова».
20.00 «Сталічныя падрабязнасці».

20.15 «Абаронцы. Рэальная гісторыя цывілізацыі славян».
22.00 «Глядзець усім!»
1.35 «Соль». Музычнае шоу.

МІР

6.00, 3.15 М/ф «Маша і Мядзведзь».0
7.30 Добрай раніцы, свет!***
9.00 Серыял «Прыватны заказ».*
12.30 «Медыцынская праўда».*
13.00, 16.00, 19.00 Навіны (бягучы радок).
13.15 Дак. фільм «Сямейныя драмы».***
16.15 «Сакрэтныя матэрыялы».***
17.15 Серыял «Вяртанне Мухтара-2».*
19.20 Маст. фільм «Ненармальная».*
21.10 Маст. фільм «Іншы твар».*
23.05 Маст. фільм «Варвара-краса, доўгая каса».
0.45 «Трымайся, шоубіз!»*
1.15 «Я — валанцёр».*
1.45 Маст. фільм «Хаціко».

РТР—Беларусь

7.00 «Раніца Расіі».
11.00, 14.00, 17.00, 20.00 Весткі.
11.40 «Простыя пытанні» з Ягорам Хрусталёвым.
12.00 «60 хвілін». Ток-шоу.
13.15 «Правілы жыцця».
13.50, 16.50, 19.50, 23.00 Навіны — Беларусь.
14.35 «Пра самае галоўнае». Ток-шоу.
15.40 «Прамы эфір».
17.20 Серыял «Скліфасоўскі».

19.15, 20.40 Серыял «Кранутая».
22.00, 23.10 «Гумарына».
0.15 Маст. фільм «Жонка па сумяшчальніцтве».*

НТБ—Беларусь

5.55 «Астрапрагноз».
6.00, 7.00, 8.00, 10.00, 13.00, 16.00, 19.00 Сёння.
6.10 «Таямнічая Расія».***
7.10, 8.05 Серыял «Адвакат».*
8.55 Серыял «Мухтар. Новы след».*
9.45, 23.10 «НЗ.by».
10.20 Серыял «Ляснік».*
12.00 Суд прысяжных.
13.25, 16.30 Агляд. Надзвычайнае здарэнне.
14.05 Серыял «Курортная паліцыя».*
17.00 Серыял «Вуліцы разбітых ліхтароў».*
18.00 «Гаворым і паказваем». Ток-шоу.
19.45 Серыял «Сведкі».*
23.25 НТБ-бачанне. «Полюс даўгалецця».***
0.20 «НЗ. Расследаванне».***

8 канал

7.00 Раніца на «Восьмым».
11.00 Трылер «З Расіі з любоўю».
13.00, 19.30 Серыял «Каралеўства».
14.25 Камедыя «Замарожаны».
15.55, 19.25, 21.00, 23.45 «Надвор'е».
16.00 «Мультпарад». «Казка пра залатога пеўнічка».
16.30 «Адшукваецца адпачынак».
17.00 Серыял «Каўчэг».
18.30 Серыял «Лэдзі-дэтэктыў».
20.50 «Вечарніца».
21.05 Драма «На грэбні хвалі».
23.10 Серыял «Амерыканская гісторыя жахаў».

ВТБ

6.00 «Турбаміксер».
7.00 М/ф «Ёка».
7.30 М/ф «Смяшарыкі».
7.45 М/ф «Маша і Мядзведзь».
8.00 «Ералаш».
8.30, 16.50 Серыял «Варонiны».
9.40 Баявік «Паветраны маршал».
12.00, 5.00 Серыял «Сакратар».
13.00 «Паспець за 24 гадзіны».
14.00 Серыял «Кухня-5».
15.10 Серыял «Маладзёжка».
16.20 Серыял «Татавы дочкі».
18.00 «Узважаныя людзі».
20.00, 1.20 «Уральскія пельмені».
21.30 Меладрама «Фанфан-Цюльпан».
23.30 Жахі «Сонцастаянне».
3.00 Скетчкам «Студэнты».

Культура

6.30 «Еўраньюс».
10.00, 15.00, 19.30, 23.30 Навіны культуры.
10.20 «Доктар Чэхаў. Рэцэпт бяссмерця». Дак. фільм.
11.20, 23.50 «Ваня з 42-й вуліцы». Маст. фільм.
13.15 «Эрнэст Рэзерфорд». Дак. фільм.
13.25 Да юбілею Ірыны Антонавай. «Пятае вымярэнне». Выбранае.
13.55 «Чалавек у прахадным двары». Маст. фільм.
15.10 «Гісторыя пра легендарнага караля Артура». Дак. фільм.
16.00 «Царская ложа».
16.45 «Аўстрыя. Зальцбург. Палац Альтэнау». Дак. фільм.
17.15 «Энігма. Тэадор Курэнтзіс».
17.55 Тэадор Курэнтзіс і аркестр musicAeterna Пермскага тэатра оперы і балета. Сяргей Пракоф'еў. Музыка балета «Папялушка».
19.45 Смеханасталгія.
20.15, 1.55 «Шукальнікі». «Гранітныя цуд Бабалаўскага палаца».
21.05 «Паласа перашкод». Маст. фільм.
22.35 «Лінія жыцця». Уладзімір Сіманаў.
23.45 Мастсавет.
1.45 «Жыў-быў Казявін». М/ф для дарослых.
2.40 Сусветныя скарбы.

Настальгія

6.00 «Спяем, сябры!» з Тацццянай Візбар. 2007 год.***
7.05, 8.30, 9.40, 11.00, 15.40, 21.40, 23.00, 1.05, 3.40, 5.00 Музычная настальгія.*
7.20 Маст. фільм «Камічны палюбоўнік, або Любоўныя задумы сэра Джона Фальстафа».***
9.00, 15.00, 21.00, 3.00 «Мінулы час».*
10.00, 16.00, 4.00 «Народжаныя ў СССР».*
11.20 Дак. фільм «Тэатр, чужы народу».*
12.00 «Яловая субмарына». 2005 год.***
12.45 Маст. фільм «Кароль Лір».***
17.00 «Песня-82» (1-е аддзяленне).*
18.00 «Да і пасля...» з Уладзімірам Малчанавым. Год 1968. 1-я частка. 2008 год.***
19.15 «Кінапанарама». «Ганна Маньяні». 1983 год. 2-я частка.***
20.00 Тэлеспектакль «Па старонках «Сатырыкона».*
22.00 «Колба часу».***
0.00 «Быў час» з Аляксандрам Паліткоўскім: «Злачынасць: да і пасля перабудовы». 2006 год.*
1.15 Маст. фільм «Журналіст». 2-я серыя.***
5.20 Дак. фільм «Зоркі савецкага спорту».*

EuroSport 1

3.30, 8.00, 11.30, 14.30 Футбол. Таварыскі матч. (U-20). Германія — Швейцарыя.
5.00, 7.00, 10.30, 16.00, 21.00, 0.00, 2.30 Скачкі з трампліна. Кубак свету.
6.00, 9.30, 18.45, 22.35, 1.00 Веласпорт. «Вуэльта Каталоніі».
13.00 Футбол. Ліга чэмпіёнаў. Жанчыны. 1/4 фіналу. «Вольфсбург» (Германія) — «Ліён» (Францыя). Першы матч.
19.30 Веласпорт. Сусветны тур па дарогах Фляндрыі.
20.00, 23.15, 1.45 Веласпорт. E3 Харэлбеке.

Кінакамедыя

0.35 Камедыя «Нявеста з таго свету».***
2.20 Камедыя «Навіны з планеты Марс».***
4.10 Прыгоды «Джунглі».
5.40 Камедыя «Нешта падобнае на шчасце».***
7.20 Камедыя «Сама па сабе».***
9.05 Камедыя «Старыя разбойнікі».***
10.40 Меладрама «Анж і Габрыель».***
12.20 Камедыя «Па прыкметах сумяшчальнасці».***
14.00, 14.50, 15.40, 16.30 Скетчкам «Паміж намі».***
14.20, 15.10, 16.00 «Камедыянты (шоу)».***
16.55 Мюзікл «Ханума».*
19.30 Камедыя «Нягоднік».***
21.20 Камедыя «Даю год».***
23.10 Прыгоды «Чалавек з Рыа».***

ТБ3

6.00 М/ф.
7.50, 15.05 «Ёсць адзін сакрэт».
8.15 «Доктар I...»
8.45 «20 хвілін». Серыял.
10.15, 3.10 «Судовыя страсці». Дак. серыял.
12.00 «Сляпая».
13.00 «Варажбітка».
14.05 «Паралельны свет».
15.35 «Здзелка».
16.05 «Не злуйце дзяўчынак».
17.00 «Рэвізора».
18.05, 2.20 «Бітва рэстаранаў».
19.10, 1.30 «Амерыканскі жахі».
20.10 «Усё або нічога». Камедыя.***
22.15 «Апакаліпсіс».
23.10 «Царства нябеснае». Драма.***
4.40 «Звышлюдзі».

ТБ1000

6.10, 18.10 Чарнільнае сэрца.*
8.10 Галгофа.***
10.05 Лофт.****
12.05 Яна яго кахае.***
14.05 Каханне жыве тры гады.***
15.55 Страчаны рай.****
20.10 Дом ля возера.***
22.10 Белы бог.****
0.30 Твары ў натоўпе.***
2.35 Вострая праклятых.***
5.00 Уладар пярсцёнкаў. Дзве крэпасці.*

ТБ1000 Рускае кіно

6.20 Кахае не кахае.***
8.05 Тэрыторыя.*
11.05 Ператварэнне.*
12.50 Падкідыш.0
14.20 Неваляшка.*
16.15 Зялёная карэта.***
18.15 Клінч.***
20.20 Клушы.***
22.25 Дзень радыё.***
0.30 Сляды апосталаў.*
2.50 Уцёкі за марай.***
4.30 Мантана.***

National Geographic

6.00, 13.15 Гульні розуму.*
6.45, 20.15 Навуковыя недарэчнасці.*
7.50, 10.55, 14.50 Мегазаводы.*
8.40, 15.35 Міжнародны аэрапорт Дубай.***
9.25, 17.55 Аўта-SOS.*
10.10, 22.35 Уварванне на Зямлю.*
11.45, 16.20, 19.30, 23.20, 2.35 Расследаванні авіякатастроф.*
12.30, 18.40, 21.45, 1.45, 5.10 Антарктыка.*
21.00, 0.55, 4.15 Марс.*

Discovery

8.00, 14.00 Залатая ліхаманка.***
9.00, 15.30, 21.30, 5.55 Як гэта ўстроена?*
9.30, 15.00, 21.00, 5.30 Як гэта зроблена?*
10.00, 16.00, 23.00, 7.10 Склады.*
10.30, 16.30, 23.30, 7.35 Бітва за нерухомасць.*
11.00 Жыццё сабак.
17.00 Махінатары.*
18.00 Ідрыс Эльба: баец.***
19.00 Бітвы робатаў.*
20.00 Тэхнагеніка.*
22.00, 2.55 Вялікі махінатар.*
0.00, 3.50 Выжыць любой цаной.***
1.00, 6.20 Не спрабуйце паўтарыць.***
2.00, 4.40 Маланкавыя катастрофы.***

Субота, 25 сакавіка

Беларусь 1

6.10 Існасць.
6.35, 22.15 Меладрама «Усё вернецца».***
8.20 Слова Мітрапаліта Тадэвуша Кандрусевіча на Благавешчанне Прасвятой Багародзіцы.
8.30 Буйным планам.
9.00, 12.00, 15.00 Навіны.
9.10 Дача.
9.50 Серыял «Сваты-5».*
11.00 50 рэцэптаў першага.
12.10 Вялікі сэлфі-тур.
12.45 Здароўе.
13.30, 15.45 Меладрама «І ў горы, і ў радасці».*
15.15 Краіна.
17.40 Меладрама «Мінус адзін».***
21.00 Панарама.
21.40 Клуб рэдактараў.
1.45 Дзень спорту.

Беларусь 2

7.05 Фільм для дзяцей «Стаптаныя туфлікі».*
8.05, 22.05 Тэлебарометр.
8.10 Серыял «Шчаслівыя разам-4».***
10.10 Анімацыйны фільм «Артур і помста Вурдалака».*
11.55 «Моду народу».
12.55 «Свет навыварат». Трэвел-шоу.
14.00 «Паненка-сялянка». Рэаліці-шоу.
15.15 Капейка ў капейку.
15.50 «Веселле ўсляпую». Рэаліці-шоу.
17.10 Рэпарцёр.
17.55 «Бітва экстрасэнсаў. 14-ы сезон».
20.00 Футбол. Чэмпіянат свету-2018. Кваліфікацыя. Швецыя — Беларусь.
22.00 Спортлато 6 з 49, КЕНО.
22.10 «Вярніце мне прыгажосць». Медыцынскае рэаліці.
23.10 Баявік «Місія невыканальная-2».***
1.10 Футбол. Чэмпіянат свету-2018. Кваліфікацыя. Агляд гульнявога дня.

Беларусь 3

7.25 «Сіла веры».
7.50 «Размовы пра духоўнае». Урачыстасць Звеставання Пана (кат.).
8.00 «Беларуская кухня». «Салёдка» з карпа.
8.30, 13.40, 20.20 «Калейдаскоп». Навіны культуры.
8.45 «Афрыканец». Камедыя.*
10.25 «Камертон». Народны артыст Беларусі Віктар Саркісьян і заслужаная артыстка Рэспублікі Беларусь Вольга Лапо.
10.50 «Размаўляем па-беларуску». Тэлевіктарына.
11.20 «Я хачу гэта ўбачыць!» Станькава.
11.45 «Навукаманія».
12.10 Тэлеверсія фіналу адборачнага тура ўдзельнікаў XXVI Міжнароднага конкурсу выканаўцаў эстраднай песні «Віцебск».
13.55 «Тэатр у дэталях». Опера Нацыянальнага акадэмічнага Вялікага тэатра оперы і балета Рэспублікі Беларусь «Аіда».
14.20 «Майстры і куміры». Народны артыст Беларусі Аляксандр Яфрэмаў.
15.15 «Апошні дзень». Валянціна Талкунова.*
15.55 «Старшыня». Драма.*
18.40 «Экіпаж машыны баявой». Драма.*
19.40 «Героі. Асабовая справа». Аляксандра Калантай.*
20.40 «Калыханка».
21.05 «Час кіно».
21.10 «Фанфан-Цюльпан». Прыгоды.*
22.50 «Гітара па крузе».

Беларусь 5

7.55, 21.35 Тэніс. Турнір WTA. Маямі.
9.40 Хакей. КХЛ. Усходняя канферэнцыя. Фінал. Першы матч.
11.35 Рукапашны бой. Кубак Беларусі.
13.40 Накаўт-раўнд.
14.25 Футбол. Ліга чэмпіёнаў УЕФА. Відэачасопіс.
14.55 Баскетбол. Адзіная ліга ВТБ. «Цмокі-Мінск» — «Енісей» (Краснаярск). (У перапынку — PRO спорт. Навіны.)
16.50 Хакей. КХЛ. Заходняя канферэнцыя. Фінал. Другі матч. (У перапынках — PRO спорт. Навіны.)
19.20 Хакей. Чэмпіянат Беларусі. Фінал. Першы матч. (У перапынках — PRO спорт. Навіны.)
0.05 Футбол. Кваліфікацыя да ЧС-2018. Швецыя — Беларусь.

АНТ

7.00, 8.05 «Суботняя раніца».
8.00, 9.00 (з субцітрамі), **16.00, 20.30** Нашы навіны.
9.05 М/с «Смяшарыкі. Новыя прыгоды».0
9.20 «Здароўе».
10.30 «Смак».
11.15 «Ідэальны рамонт».
12.15 «Разумніцы і разумнікі».
13.10 Тэлечасопіс «Гумарынка».
13.20 «Удача ў прыдачу! З Еўраопт».
14.15 «Роза Сябітава. Свацця на выданні».
15.10 «25 гадоў пасля СССР». Арменія.
16.15 (з субцітрамі), **21.00** Навіны спорту.
16.20 «Тэорыя змовы».
17.25 «Ералаш».
17.40 «Хто хоча стаць мільянерам?»
18.40 «Хвіліна славы». Новы сезон.
21.05 «Сёння вечарам».
22.35 «Пражэктарперысхілтан».
23.10 Канцэрт гурта «Depeche Mode».

СТБ

6.10 Маст. фільм «Вертыкаль».*
7.25 «Анфас».
7.40 «Тайны Чапман».
8.35 «Самыя шакіруючыя гіпотэзы».
9.25 «Рамонт па-сумленнаму».
10.10 «Самая карысная праграма».
11.00 «Мінск і мінчане».
11.35 «Усім па катку».
11.45 «Абаронцы. Рэальная гісторыя цывілізацыі славян».
13.30, 16.30, 19.30 «24 гадзіны».
13.40 «Адкрытая размова».
13.55 «Кіраваць па-руску».
14.10, 1.05 Маст. фільм «Вочанскі марафон».***
15.55 «Вялікі горад».
16.40 Драма «Крымінальны талент».***
20.00 «СТБ-спорт».
20.10 «Засакрэчаныя спісы. 2017: 6 будучых катастроф».
21.55 «Поўня». Серыял.

МІР

6.00 Маст. фільм «Першы сабака дзяржавы».***
7.35 «Саюзнікі».*
8.05, 2.45 М/ф «Маша і Мядзведзь».0
9.00 «Вой, мамачкі!»*
9.30 «Любімыя акцёры 2.0».*
10.00, 16.00 Навіны (бягучы радок).
10.10 «Зроблена ў СССР».*
10.40, 3.10 Маст. фільм «Масква — Касіяпея».*
12.15, 4.30 Маст. фільм «Падлеткі ў сусвеце».*
13.40 «Цяжар абеду».*
14.10 Маст. фільм «Хаціко».
16.15 Серыял «Заўсёды гавары заўсёды».***
20.00 Серыял «Спрут».***
0.50 Маст. фільм «Тэрэза Д».***

РТР—Беларусь

7.00 «Пакой смеху».
7.25 Дэтэктыў «Следства вядуць знатакі».*
11.00, 14.00 Весткі.
11.20 «Жывыя гісторыі».
12.15 «Пяцёра на аднаго».
13.05 «Наша справа».
13.20, 14.15 Маст. фільм «Я побач».*
17.10 «Суботні вечар».
19.00 «Карціна свету».
19.55 Надвор'е на тыдзень.
20.00 Весткі ў суботу.
20.55 «Гумар! Гумар! Гумар!!!»
22.40 Маст. фільм «Акушэрка».*

НТБ—Беларусь

6.05 «Астрапрагноз».
6.10, 8.20 Серыял «Агент асобага прызначэння».***
8.00, 10.00, 16.00 Сёння.
8.50 «Урачэбныя тайны плюс».
9.25 «Разумны дом».
10.20 «НЗ.by».
10.40 Галоўная дарога.
11.20 «Ежа жывая і мёртвая».
12.15 Кватэрнае пытанне.
13.20 «Удача ў прыдачу».
14.15 Серыял «Апошні мент».***
16.20 «Аднойчы...»
17.05 «Сакрэт на мільён». Канчалоўскі.***
19.00 «Цэнтральнае тэлебачанне».
20.00 «Ты супер!»
22.15 «Ты не паверыш!»
23.15 Камедыя «Не нарадзіся прыгожым».***

8 канал

9.00, 15.35, 19.10, 21.05, 23.55 «Надвор'е».
9.05 М/ф.
9.30 «Даведнік па краінах і кантынентах».
9.40 «Сінематограф». Маст. фільм «Сцежкі славы».
11.05 Трылер «Дзённае святло».
12.55 «Глядзім усёй сям'ёй». М/ф «Спячая прыгажуня».
14.10 «Глядзім усёй сям'ёй». Серыял «Аднойчы ў казцы».
16.00 «Адшукваецца адпачынак».
16.30 Серыял «Айцец Браўн».
17.30 Камедыя «Шэсць дзён, сем начэй».
19.15 Камедыя «Панесеныя морам»
20.45 «Вечарніца».
20.55 «Фэшн is my прафэшн».
21.10 Драма «Жывы тавар».

ВТБ

6.00 Скетч-шоу «6 кадраў».
7.00 М/ф «Мія і я».
7.30 «Ералаш».
8.00 М/ф «Егіптус».
8.30 М/ф «Ёка».
9.00 М/ф «Смяшарыкі».
9.20 М/ф «Маша і Мядзведзь».
9.30 М/ф «Аліса ведае, што рабіць».
10.00 Скетч-шоу «Асцярожна: дзеці!»
10.30 Серыял «Татавы дочкі».
11.30 Серыял «Беглыя сваякі».
13.30, 1.00 «Турбаміксер».
15.00 Камедыя «Таксі».
17.00 Анімацыйны фільм «Мадагаскар-2».
18.50 Драма «Тэрмінал».
21.30 «Уральскія пельмені».
23.10 Жахі «Трохвугольнік».
4.00 «Лаві момант».
5.00 «Дурні і дарогі».

Культура

6.30 «Еўраньюс».
10.00 Біблейскі сюжэт.
10.35 «Паласа перашкод». Маст. фільм.
12.00 «Алег Меншыкаў». Дак. фільм.
12.40 Пернікавы домік. «Ад сэрца да сэрца...»
13.10 «На гэтым тыдні... 100 гадоў таму. Нефрантавыя нататкі».
13.40 «Мора жыцця». Дак. фільм.
14.35 «Міфы Старажытнай Грэцыі». Дак. серыял.
15.05 150 гадоў з дня нараджэння Артура Тасканіні. «Аўтапартрэт». Дак. фільм.
16.15 «Рыхард Вагнер. Выбранае».
17.00 Навіны культуры.
17.30 «Продкі нашых продкаў». Дак. серыял.
18.15 «Рамантыка раманса». Савецкая песня 70-х.
19.15 «Іна Ульянава... Інезілья». Дак. фільм.
19.50 «Да каго заляцеў пяўчы кенар». Маст. фільм.
21.30 «70 гадоў Элтану Джону. Канцэрт, 2013».
22.30 «Белая студыя».
23.10 Кіно на ўсе часы. «Чалавек, які занадта шмат ведаў». Маст. фільм.
1.15 «Фільм, фільм, фільм». «Гісторыя аднаго злачынства». М/ф для дарослых.
1.55 «Тайнае жыццё чмялёў». Дак. фільм.
2.50 «Ёган Вольфганг Гётэ». Дак. фільм.

Настальгія

6.00 «Яловая субмарына». 2005 год.***
6.45 Маст. фільм «Кароль Лір».***
9.00, 15.00, 3.00 «Мінулы час».*
9.40, 15.40, 17.00, 19.00, 1.00, 2.30, 3.40, 5.00 Музычная настальгія.*
10.00, 4.00 «Народжаныя ў СССР».*
11.00 «Песня-82» (1-е аддзяленне).*
12.00, 18.00 «Да і пасля...» з Уладзімірам Малчанавым. Год 1968. 2008 год.***
13.15 «Кінапанарама». «Ганна Маньяні». 1983 год. 2-я частка.***
14.00 Тэлеспектакль «Па старонках «Сатырыкона».*
16.00 «Колба часу».***
19.15 Маст. фільм «Дажывём да панядзелка».***
21.00 «Быў час». 2009 год.***
21.55 Маст. фільм «Інспектар ДАІ».***
23.15 «...Да 16 і старэйшым». 1988 год.*
0.00 «Спяем, сябры!» з Тацянай Візбар. 2007 год.***
1.20 Маст. фільм «Камічны палюбоўнік, або Любоўныя задумы сэра Джона Фальстафа».***
5.20 Дак. фільм «Тэатр, чужы народу».*

EuroSport 1

3.30, 6.00, 9.45, 13.45, 17.30 Веласпорт. «Вуэльта Каталоніі».
4.15, 6.45, 9.00, 14.30 Веласпорт. E3 Харэлбеке.
5.00, 7.30, 10.30, 11.45, 16.00, 19.30, 2.00 Скачкі з трампліна. Кубак свету.
15.00 Футбол. Таварыскі матч. (U-20). Германія — Швейцарыя.
21.00, 23.00 Футбол. Чэмпіянат MLS.
1.00 Сноўборд. Кубак свету.

Кінакамедыя

1.15 Меладрама «Гісторыя кахання, або Навагодні розыгрыш».*
2.50 Меладрама «Звычка расставацца».***
4.15 «Камедыянты (шоу)».***
4.45, 15.35 Скетчкам «Паміж намі».***
5.15 Камедыя «На крючку».***

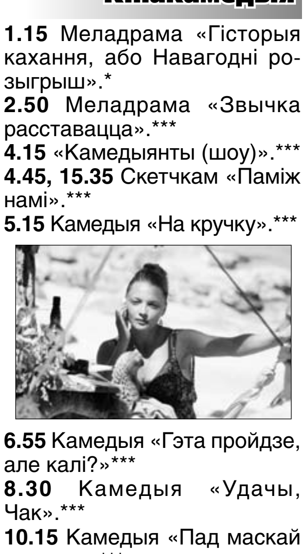

6.55 Камедыя «Гэта пройдзе, але калі?»***
8.30 Камедыя «Удачы, Чак».***
10.15 Камедыя «Пад маскай жыгала».***
11.55 Прыгоды «Чалавек з Рыа».***
14.00 Камедыя «Па прыкметах сумяшчальнасці».***
16.00 Камедыя «Сама па сабе».***
17.45 Камедыя «Палета».***
19.20 Камедыя «Няправільныя копы».****
20.55 Камедыя «Защитнег».****
22.45 Камедыя «Мой сябар Дзед Мароз».*

ТБ3

6.00 М/ф.
10.05, 5.20 «Хронікі маскоўскага побыту».
10.55 «Доказ віны».
11.30, 2.20 «Ад першага да апошняга слова». Серыял.*
15.00 «Губка Боб». Анімацыйны фільм.
16.35 «Апакаліпсіс».
17.35 «Дзікія грошы».
18.30 «10 самых».
19.05, 1.30 «Амерыканскі жах».
20.10 «Папяровыя кветкі». Меладрама.*
22.10 «Дарагі Джон». Драма.***
0.05 «Звышнатуральнае». Серыял.

ТБ1000

8.10 Белы бог.****
10.30 Твары ў натоўпе.***
12.25 Дом ля возера.***
14.20 Уладар пярсцёнкаў. Дзве крэпасці.*
17.35 Вострaў пракляты.***
20.10 Лекар Адамс.*
22.25 Іншыя.***
0.25 Ілюзіяніст.***
2.25 Версія.***
4.25 Пасвячоны.*

ТБ1000 Рускае кіно

6.20 Клушы.***
8.20 Дзень радыё.***
10.20 Сляды апосталаў.*
12.35 Акно ў Парыж.***
14.45 Уцёкі за марай.***
16.20 Мантана.***
18.10 Пецярбург. Толькі па каханні.****
20.20 Ваўкі і авечкі: бе-е-езразважнае ператварэнне.
22.05 Хто я?***
0.05 Як я правёў гэтым летам.***
2.35 Іншае неба.***
4.30 Мамы-3.*

National Geographic

6.00 Гульні розуму.*
6.45, 2.45, 4.20, 5.10 Навуковыя недарэчнасці.*
7.55 Цуды інжынерыі.*
12.00, 13.30, 15.00, 17.15 Космас: прастора і час.*
18.00, 19.40, 21.25 Гісторыя Бога з Морганам Фрыменам.***
22.20, 0.30, 2.00 Прарыў.*

Discovery

8.00 Бітвы робатаў.*
9.00 Залатая ліхаманка.***
10.00 Ліквідатар.***
11.00, 23.00 Вострaў.***
12.00 Эд Стафард: голае выжыванне.***
13.00, 1.00 Аляска: сям'я з лесу.***
14.00, 22.00 Аляска: апошні рубеж.***
15.00 Паляванне на труфелі.*
16.00 Забытая інжынерыя.***
17.00 Тэхнагеніка.*
18.00, 7.10 Махінатары.*
19.00, 0.00, 4.40 Браты Дызель.***
20.00 Хуткія і гучныя.***
21.00 Адам псуе ўсё.***
2.00 Гульня на жыццё.***

Ну і ну!

Злавіць 80 залатых рыбак,

якіх жыхар горада Венендал выпусціў у канал, запатрабавалі ў яго ўлады Нідэрландаў, паведамляе BBC News.

Нідэрландскае Агенцтва па прадпрымальніцкай дзейнасці дало Хансу ван Манену адзін месяц на выкананне патрабавання. Пасля гэтага лоўляй рыбак зоймуцца дзяржаўныя служачыя, а яму прыйдзецца аплачваць іх працу. У чэрвені 2016 года Ван Манен выпусціў у гарадскі канал у Венендале 80 залатых рыбак і 200 залацістых язёў. Ён сцвярджае, што зрабіў гэта ад любові да жывёл. Акрамя таго, мужчына спадзяваўся, што канал з залатымі рыбкамі стане мясцовай славутасцю.

Улады сцвярджаюць, што яго дзеянні парушылі законы, якія абараняюць флору і фаўну краіны ад інвазіўных відаў. Яны асцерагаюцца, што праз вадаправод ікра трапіць у вадаёмы, і залатыя рыбкі пачнуць скрыжоўвацца з залатымі карасямі, якія ёсць у Нідэрландах. Ван Манен шкадуе, што яго пачынанне скончылася такім чынам, але гатовы падпарадкоўвацца патрабаванням улад.

Фальшывы агент

Жыхара Грынсберга (Пенсільванія, ЗША) Крыстафера Дыёрыа асудзілі на два гады за выкарыстанне падробленых пасведчанняў і значкоў супрацоўнікаў спецслужбаў дзеля таго, каб стварыць уражанне на жанчын з сайтаў знаёмстваў, паведамляе Associated Press.

Кадр з фільма «Праўдзівая хлусня».

Дыёрыа купіў на кітайскім сайце ўсё неабходнае, каб пры выпадку прадстаўляцца таемным агентам. З дапамогай падробленых дакументаў ён спрабаваў заказаць нумар у гасцініцы і паказваў пасведчанне супрацоўніка спецслужбаў, калі яго спынялі на дарозе. У ходзе расследавання было ўстаноўлена, што «набор сакрэтнага агента» каштаваў мужчыну 100 долараў. Спачатку ён змяніў інфармацыю аб месцы працы на сваёй старонцы ў Facebook, а затым пачаў прадстаўляцца супрацоўнікам спецслужбаў пры знаёмстве з дзяўчатамі. Адной з іх стала яго будучая жонка, якой ён таксама прадставіўся «агентам пад прыкрыццём».

На самай справе Дыёрыа быў гендырэктарам кампаніі, якая вырабляе прылады для прыбірання сабачых экскрэментаў. Сапраўднае месца працы аматар анлайн-знаёмстваў па зразумелай прычыне не хацеў раскрываць.

Я цвярозы! Хочаце, пажанглірую?

Амерыканец прадэманстраваў уменне жангліраваць, каб даказаць паліцэйскім, што не п'яны, паведамляе Nbc4i.com.

Студэнт універсітэта Цэнтральнага Арканзаса Блэйк Пакет з-за разбітага стоп-сігналу ехаў на аўтамабілі з невялікай хуткасцю. Яго асцярожнасць прыцягнула ўвагу паліцэйскіх. Яны западозрылі, што юнак п'яны, і спынілі яго для праверкі. Пакет паведаміў, што ён фокуснік, а таксама ўмее жангліраваць. Дастаўшы з задняга сядзення булавы, малады чалавек прадэманстраваў супрацоўнікам праваахоўных органаў свае навыкі. Гэта пераканала паліцэйскіх, што кіроўца цвярозы. Яны растлумачылі яму, што залішне павольная язда — гэта характэрная прыкмета кіравання ў стане алкагольнага ап'янення, пасля чаго адпусцілі ■

Кітаянкі хочуць быць «як Іванка»

У Кітаі набылі папулярнасць пластычныя аперацыі, з дапамогай якіх жанчыны становяцца падобнымі на дачку прэзідэнта ЗША Дональда Трампа Іванку, піша Daily Mail.

Пластычныя хірургі краіны паведамілі пра мноства заявак на працэдуры. У якасці вобраза, які пацыенткі хочуць атрымаць у выніку, медыкам паказваюць менавіта на Іванку Трамп. Клініка Foshan Yiwanka Medical Management згуляла на транскрыпцыі імя дачкі кіраўніка амерыканскай дзяржавы і прысвоіла сабе ўвагу кітаянак. «Кітайскія дзяўчаты любяць капіраваць знешнасць вядомых акцёраў: форму іх вачэй, носа, вуснаў», — сказаў менеджар па кіраванні персаналам медыцынскай установы Лі Юньсін. Таксама ўрачы праводзяць пацыенткам ліпасакцыю і павелічэнне грудзей. Паводле інфармацыі Daily Mail, у лістападзе 2016-га дзве жыхаркі амерыканскага штата Тэхас ужо выдаткавалі тысячы долараў на працэдуры, каб дамагчыся знешнасці Іванкі Трамп.

У Японіі прапануюць у арэнду сяброў

Японская кампанія Family Romance прапанавала інтэрнэт-карыстальнікам паслугі акцёраў, якія прыедуць і наздамаюць з заказчыкам сумесныя сэлфі для публікацыі ў сацыяльных сетках, піша Daily Mail.

Двухгадзінная фотасесія абыдзецца ў восем тысяч іен (каля 140 рублёў). Кампанія прапануе каталог з фэйкавымі (несапраўднымі) прыяцелямі, з якіх можна выбраць упадабаных акцёраў, чыя колькасць можа быць абмежавана толькі фінансамі заказчыка. Як растлумачылі ў Family Romance, паслуга можа быць запатрабаванай тымі, у каго мала сяброў, ці, напрыклад, тымі, хто хоча дапячы былому партнёру пасля расстання. На сайце фірмы ёсць водгукі задаволеных кліентаў. «Я наняў дзесяць акцёраў з Family Romance, каб яны сыгралі маіх сяброў на вечарыне ў гонар майго дня нараджэння ў вядомым гатэлі ў Токіа. Мы там выпілі ў бары з прыгожым відам на начную панараму. Потым пайшлі ў мой нумар, выпілі ямчэ, яны падарылі мне вялікі торт, і я зрабіў шмат сэлфі», — напісаў адзін з заказчыкаў.

20 урачоў прыйшлі на дапамогу

У ЗША пасажыр страціў прытомнасць у самалёце, на якім 20 урачоў вярталіся са штогадовай медыцынскай канферэнцыі, паведамляе NBC News.

Адстаўны палкоўнік ваенна-паветраных сіл ЗША Том Макей страціў прытомнасць падчас пералёту з Атланты ў Х'юстан. Калі яго жонка звярнулася па дапамогу, да мужчыны падышлі 20 урачоў, якія ляцелі тым жа рэйсам. Пяць медыкаў паклалі мужчыну ўздоўж трох крэслаў і пачалі аказваць яму першую дапамогу, астатнія стаялі ўбаку і сачылі за тым, што адбываецца. Прыкладна праз 10 хвілін стан былога лётчыка стабілізаваўся. «Я страціў прытомнасць. Я чуў, як людзі вакол мяне гаварылі аб частаце майго пульса. Калісьці я марыў дапамагчы пілоту за штурвалам, калі той страціць прытомнасць. Але тым самым пілотам стаў я», — падзяліўся з карэспандэнтамі пацыралец.

Іван КУПАРВАС. *hvir@zviazda.by*

Нядзеля, 26 сакавіка

Беларусь 1

6.45 Меладрама «Усё вернецца».***
8.30 Народная раніца.
9.00, 12.00, 15.00 Навіны.
9.10 «Арсенал».
9.45 Серыял «Сваты-5».*
11.00 «50 рэцэптаў першага».
12.10 Навіны. Цэнтральны рэгіён.
12.35 Каробка перадач.
13.10 Меладрама «Кроў з малаком».***
15.15 Твой горад.
15.30 Eurovision. Вынікі тыдня.
15.50 Вакол планеты.
16.35 Лёс гігантаў.
17.05 Меладрама «Камуналка».*
20.35 Навіны надвор'я.
21.00 Галоўны эфір.
22.10 Меладрама «І ў горы, і ў радасці».*

Беларусь 2

7.05 «Анлайн». Скетчкам.
8.00 Фільм для дзяцей «Братка і сястрыца».*
9.00, 21.00 Тэлебарометр.
9.05 «Моду народу».
10.05 «Свет навыварат». Трэвел-шоу.
11.20, 23.40 Камедыя «Закон прывабнасці».***
13.05 Фэнтэзі «Цёмны свет».***
15.00 «Каханне анлайн». Рэаліці-шоу.
16.10 «Універ-шэф».
16.45 Два рублі.
17.05 Анімацыйны фільм «Артур і помста Вурдалака».*
18.50 Баявік «Місія невыканальная-2».***
21.30, 22.05 Баявік «План уцёкаў».***
22.00 Спортлато 5 з 36, КЕНО.

Беларусь 3

7.35 «Беларуская кухня». Запечаная бульба з грыбамі.
8.00, 13.40, 20.20 «Калейдаскоп». Навіны культуры.
8.15 «Старшыня». Драма.*
10.50 «Наперад у мінулае».
11.20 «Нацыянальны хіт-парад».
12.10 Тэлеверсія фіналу адборачнага тура ўдзельнікаў XV Міжнароднага дзіцячага музычнага конкурсу «Віцебск».
13.55 «Выйсце ёсць». Эвеліна Шклярава.
14.20 «Музеі Беларусі». Веткаўскі музей стараверства і беларускіх традыцый імя Ф.Р. Шклярава.
14.50 «Майстры і куміры». Народны артыст Беларусі Віктар Манаеў.
15.45 «Я хачу гэта ўбачыць!» Станькава.
16.10 М/ф.0
16.50 «Экіпаж машыны баявой». Драма.*
17.55 «Час кіно».
18.00 «Фанфан-Цюльпан». Прыгоды.*
19.40 «Апошні дзень». Валянціна Талкунова.*
20.40 «Калыханка».
21.05 «Афрыканец». Камедыя.*

Беларусь 5

8.00 Футбол. Ліга чэмпіёнаў УЕФА. Відэачасопіс.
8.25 Фактар сілы.
8.55 Хакей. КХЛ. Заходняя канферэнцыя. Фінал. Другі матч.
10.50 Футбол. Кваліфікацыя да ЧС-2018. Швецыя — Беларусь.
12.45 Футбол. Кваліфікацыя да ЧС-2018. Агляд гульнявога дня.
13.15 Баскетбол. Адзіная ліга ВТБ. «Цмокі-Мінск» — «Енісей» (Краснаярск).
14.55 Хакей. Чэмпіянат Беларусі. Фінал. Першы матч.
16.50 Гандбол. Ліга чэмпіёнаў. 1/8 фіналу. Першы матч. БГК імя Мяшкова — «Фленсбург» (Германія). (У перапынку — PRO спорт. Навіны.)
18.35 Козел пра футбол.
18.55 Хакей для ўсіх.
19.20 Хакей. Чэмпіянат Беларусі. Фінал. Другі матч. (У перапынках — PRO спорт. Навіны.)
21.40 Хакей. КХЛ. Усходняя канферэнцыя. Фінал. Другі матч.
23.35 Футбол. Кваліфікацыя да ЧС-2018. Агляд гульнявога дня.

АНТ

7.00, 8.05 «Нядзельная раніца».
8.00, 9.00 (з субцітрамі), **16.00** (з субцітрамі) Нашы навіны.
9.05 «Нядзельная прапаведзь» (з субцітрамі).
9.20 М/с «Смяшарыкі. ПІН-код».
9.40 «Бесталковыя нататкі».
10.00 «Пакуль усе дома».
10.55 «Фазэнда».
11.30 «ЦіліТэлеЦеста».
13.00 Ералаш.
13.15 Да юбілею любімай кінакамедыі. «Каўказская палонная».
14.20 Камедыя «Каўказская палонная, або Новыя прыгоды Шурыка».
16.15 Навіны спорту (з субцітрамі).
16.20 «Бельмандо вачыма Бельмандо».
18.30 «Найлепш за ўсіх!»
20.00 Контуры.
21.05 «Подых планеты».
21.40 «Клуб Вясёлых і Знаходлівых». Вышэйшая ліга.
23.55 Маст. фільм «Маладзейшым сябе і не адчуеш».

СТБ

6.00, 8.05, 10.15, 11.40, 13.40, 20.25 «Дзень «Ваенная тайны».
7.45 «Скардзіцца дазваляецца».
9.45, 16.50 «Аўтапанарама».
11.00 «Вялікае снеданне».
13.30, 16.30 «24 гадзіны».
14.30 «Вадзіць па-руску».
14.45, 1.05 Камедыя «Па вуліцы камоду вадзілі».
16.00 «Цэнтральны рэгіён».
17.20 «Ваенная тайна».
19.30 «Тыдзень».
23.05 Трылер «Крык-3».***

МІР

6.00 «Мільён пытанняў пра прыроду».
6.10 «Такія дзіўныя».***
6.40, 9.20 М/ф «Маша і Мядзведзь».0
7.50 «Культ/Турызм».*
8.20 «Беларусь сёння».*
8.50 «Яшчэ танней».*
9.30 «Любімыя акцёры 2.0».*
10.00, 16.00 Навіны (бягучы радок).
10.15 Маст. фільм «Ненармальная».*
12.05 «Зорка ў падарунак».*
12.35 Маст. фільм «Варвара-краса, доўгая каса».
14.10 Маст. фільм «Джэк і бабовае сцябло».*
16.15, 5.35 Маст. фільм «Гусарская балада».*
18.05, 4.00 Маст. фільм «Чалавек з бульвара Капуцынаў».***
19.55, 22.00 Маст. фільм «Прыгоды прынца Фларызеля».*
21.00 «Разам».
0.45 Серыял «Заўсёды гавары заўсёды».***

РТР—Беларусь

7.00 «Пакой смеху».
7.25 Маст. фільм «Акушэрка».*
11.00, 14.00 Весткі.
11.20 «Сам сабе рэжысёр».
12.15 «Смехапанарама Яўгена Петрасяна».
12.50 «Ранішняя пошта».
13.30 «Пакой смеху».
14.15 «Смяяцца дазваляецца».
16.10 Дэтэктыў «Два білеты на дзённы сеанс».*
18.10, 22.30 Маст. фільм «Гарадская рапсодыя».*
20.00 Весткі тыдня.
21.30 Ток-шоу «Што адбываецца».
23.55 «Нядзельны вечар з Уладзімірам Салаўёвым».

НТБ—Беларусь

6.00 «Астрапрагноз».
6.05, 8.20 Серыял «Агент асобага прызначэння».***
8.00, 10.00, 14.00, 16.00 Сёння.
8.45 «Вуснамі дзіцяці».
9.25 Ядзім дома.
10.20 «Першая перадача».
11.00 «Цуд тэхнікі».
11.55 «Дачны адказ».
13.00 «НашСпажыўНагляд».
14.15 Серыял «Апошні мент».***
16.20 «Следства вялі...»
18.05 «Новыя рускія сенсацыі».
19.00 «Вынікі тыдня».
20.10 Маст. фільм «Даўжок».***
22.00 Серыял «Час Сіндбада».***

8 канал

9.00, 15.55, 19.20, 21.00, 23.45 «Надвор'е».
9.05 «Мультпарад».
9.45 «Адшукваецца адпачынак».
10.15 «Мой любімы гадаванец».
10.45 Серыял «Камісар Рэкс».
12.15 Прыгоды «Раман з каменем».
14.00 Прыгоды «Жамчужына Ніла».
16.00 «Глядзім ўсёй сям'ёй». Маст. фільм «Пераможца».
17.40 «Глядзім усёй сям'ёй». Серыял «Аднойчы ў казцы».
18.25 Серыял «Пуаро Агаты Крысці».
19.25 Камедыя «Стэпфардскія жонкі».
20.50 «Вечарніца».
21.05 Драма «Апошні самурай».

ВТБ

6.00 Скетч-шоу «6 кадраў».
7.00 М/ф «Мія і я».
7.30 «Ералаш».
8.00 М/ф «Егіптус».
8.30 М/ф «Ёка».
9.00 М/ф «Смяшарыкі».
9.15 М/ф «Маша і Мядзведзь».
9.30 М/ф «Аліса ведае, што рабіць».
10.00 Скетч-шоу «Асцярожна: дзеці!»
10.30 Серыял «Татавы дочкі».
11.30, 0.50 «Турбаміксер».
12.00 «Паспець за 24 гадзіны».
13.00 Серыял «Збеглыя сваякі».
15.10 Камедыя «Таксі-4».
17.10 Анімацыйны фільм «Мадагаскар-3».
19.00 «Уральскія пельмені».
21.00 Баявік «Васабі».
23.00 Серыял «Галыгін.ru».
0.00 Еўрапейскі покерны турнір.
4.00 «Лаві момант».
5.00 «Дурні і дарогі».

Культура

6.30 «Еўраньюс».
10.00 «Звычайны канцэрт».
10.35 «Да каго заляцеў пявучы кенар». Маст. фільм.
12.10 Легенды кіно. Савелій Крамараў.
12.40 «Расія, любоў мая!» «Удэгейцы: адзінства свету».
13.10 Геніі і ліхадзеі. Іосіф Арбелі.
13.40 «Тайнае жыццё чмялёў». Дак. фільм.
14.35 «Міфы Старажытнай Грэцыі». Дак. серыял.
15.00 Элтан Джон. Канцэрт, 2013.
16.00 «Бібліятэка прыгод».
16.15 «Бліскучы свет». Маст. фільм.
17.45 «Пешшу...» Масква бульварная.
18.15, 1.55 «Шукальнікі». «Загадкавая смерць мецэната».
19.05 «Больш, чым каханне». Юрый Візбар і Ада Якушава.
19.40 Адзе Якушавай і Юрыю Візбару прысвячаецца... Канцэрт аўтарскай песні ў Дзяржаўным Крамлёўскім палацы.
20.55 «Поспех». Маст. фільм.
22.25 «Блізкі круг Іосіфа Райхельгаўза».
23.25 «Шэдэўры сусветнага музычнага тэатра». Опера Руджэра Леанкавала «Паяцы». Пастаноўка Зальцбургскага велікоднага фестывалю. 2015 год.****
0.55 «Мора жыцця». Дак. фільм.
1.45 «Знаёмыя карцінкі». М/ф для дарослых.
2.40 Сусветныя скарбы.

Настальгія

6.00, 12.00 «Да і пасля...» з Уладзімірам Малчанавым. Год 1968. 2008 год.***
7.15 «Кінапанарама». «Ганна Маньяні». 1983 год. 2-я частка.***
8.00 Тэлеспектакль «Па старонках «Сатырыкона».*
9.00, 3.00 «Мінулы час».*
9.40, 11.00, 13.00, 18.45, 19.50, 23.50, 3.40 Музычная настальгія.*
10.00 «Колба часу».***
13.15 Маст. фільм «Дажывём да панядзелка».***
15.00 «Быў час». 2009 год.***
15.55 Маст. фільм «Інспектар ДАІ».***
17.15 «...Да 16 і старэйшым». 1988 год.*
18.00 «Акулы пяра». Аляксандр Новікаў. 1996 год.***
19.00 Праграма «Тэма» з Уладзіславам Лісцьевым: «Прыватная ўласнасць (Прыватызацыя)». 1992 год.***
19.45 «Чалавек і закон. Спецвыпуск». 1994 год.*
20.05 «Галіна Вішнеўская. Вяртанне». 1992 год.*
21.00 Спектакль «Хто баіцца Вірджыніі Вульф?» Спектакль тэатра «Сучаснік».***
23.30 «Час пік» з У. Лісцьевым. 1994 год.*
0.00 «Яловая субмарына». 2005 год.***
0.45 Маст. фільм «Кароль Лір».***
4.00 «Народжаны ў СССР».*
5.00 «Песня-82» (1-е аддзяленне).*

EuroSport 1

3.30, 7.30 Веласпорт. Е3 Харэлбеке.
4.05, 6.00, 9.30, 22.00 Скачкі з трампліна. Кубак свету.
5.00, 8.30, 12.45, 20.30, 23.45 Веласпорт. «Вуэльта Каталоніі».
15.30, 19.30 Веласпорт. Гент — Вевельгем.
18.30 Кёрлінг. Чэмпіянат свету. Жанчыны. Фінал.
22.45 Watts.

Кінакамедыя

0.15 Камедыя «Вяселле па абмене».***
1.55 Прыгоды «Джунглі».
3.30 Камедыя «Жаніх».*
5.10 Камедыя «Піпец».***
7.10 Камедыя «Нявеста з таго свету».***
8.50 Камедыя «Нешта падобнае на шчасце».***
10.30 Дэтэктыў «Праклён нефрытавага скарпіёна».***
12.15 Фантастыка «Ультраамерыканцы».****
14.00 Камедыя «Як украсці брыльянт».***
15.40 Скетчкам «Паміж намі».***
16.00 Камедыя «Старыя разбойнікі».***
17.35 Камедыя «Нягоднік».***
19.20 Меладрама «Анж і Габрыель».***
21.00 Камедыя «Навіны з планеты Марс».***
22.50 Камедыя «Даю год».***

ТБ3

6.00 М/ф.
10.05 «Паненка і кулінар».
10.40, 1.40 «Тайны следства». Серыял.
14.05 «Жонка. Гісторыя кахання».
15.30 «Рэвізора».
18.50 «Амерыканскі жаніх».
19.50 «Без падману».
20.45 «Аўстралія». Драма.*
23.45 «Асцярожна, махляры!»
0.15 «Звышнатуральнае». Серыял.
4.40 «Знакі лёсу». Дак. фільм.

ТБ1000

6.10, 17.50 Секс па дружбе.***
8.30 Іншыя.***
10.40 Ілюзіяніст.***
12.55 Лекар Адамс.*
15.15 Версія.***
20.10 Сэрца дракона.*
22.10 Яна.***
0.30 Перш чым я засну.***
2.30 Лофт.****
4.20 Галгофа.***

ТБ1000 Рускае кіно

6.20 Ваўкі і авечкі: бе-е-езразважнаеператварэнне.
8.00 Хто я?***
9.55 Як я правеў гэтым летам.***
12.25 Рэспубліка ШКІД.0
14.20 Пецярбург. Толькі па каханні.****
16.30 Мамы-3.*
18.20 Карасі.***
20.20 Хатабыч.***
22.10 Душа шпіёна.***
0.20 Кур'ер з «Раю».*

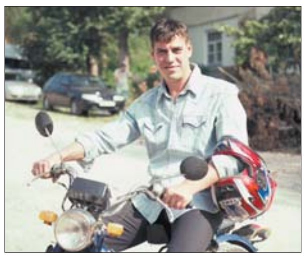

2.10 Тэрыторыя.*
4.50 Кахае не кахае.***

National Geographic

6.00 Чалавек супраць YouTube.*
6.50, 5.35 Навуковыя недарэчнасці.*
7.40, 11.05 Цуды інжынерыі.*
11.50, 13.25, 14.55, 16.25 Супербудаванні Трэцяга рэйха.*
18.00, 19.30, 21.00, 22.35, 0.05 Расследаванні авіякатастроф.*
1.35, 3.10, 4.45 Паранармальнае.***

Discovery

8.00 Жыццё сабак.
11.00, 20.00, 7.10 Выбрацца за гадзіну.*
12.00, 21.00 Бітвы робатаў.*
13.00, 22.00 Найлепшы мадэліст.*
14.00 Ідрыс Эльба: баец.***
15.00 Адам псуе ўсё.***
16.00, 18.00, 23.00 Залатая ліхаманка.***
17.00, 1.00 Вялікая нафта Ірака.*
19.00 Ратавальнікі-цяжкавагавікі.***
0.00 Махінатары.*
2.00 Ліквідатар.*
4.40 Як працюць машыны.*

У праграме магчымы змяненні. Передрукоўка праграмы забаронена.

Апошні трафей

Падчас маразоў паляванне рэдка бывае ўдалым. Да таго ж у дзеда Патапа ўжо і вочы не тыя (мала што бачылі), і стрэльба ў руках дрыжэла, і мушка расплывалася...

Але ж стары на гэта не зважаў: ён усё роўна ледзь не штодня цягаўся па лесе, успамінаў, дзе і калі яму шчасціла на дзікоў, ваўкоў альбо ліс, дзе — наадварот — не шчасціла...

У той раз у дуброве дзед натрапіў на лапіны разварушанага снегу, змяшанага з лісцем, убачыў паблізу адбіткі вялікіх і маленькіх капытоў. «Дзікі, падобна, хадзілі? Цэлай сям'ёй, са старымі і маладымі», — падумаў паляўнічы і паволна пайшоў па слядах. Ён разумеў, што ўпалявацъ дзіка яму наўрад ці ўдасца, але збочыць не мог — яшчэ і таму, што на сцежцы, якую праклалі дзікі, раптам убачыў адбіткі знаёмых лап. «Вось каго бы на мушку ўзяць», — падумаў пра воўка дзед. Тупаючы па слядах, ён «чытаў», дзе, у якім месцы дзікі адпачывалі, як сябе паводзіў воўк. «Стары, відаць, баіцца нападаць: чакае моманту, калі нейкі парсючок адстане», — думаў пра шэрага дзед...

Назаўтра ён зноў пакіраваў у дуброву. Плёўся там па знаёмых слядах, а заадно думаў, як жа здабыць таго воўка? У галаве стары перабраў, можа, з дзясятак спосабаў і нарэшце выбраў адзін: на сцежцы, па якой хадзіў за дзікамі, пад нахіленай арэшынай, ён прыладзіў пятлю са стальнога дроту, замацаваў яе за дуб і пайшоў дадому.

Ноч тую спаў дрэнна: прыкідваў, ці ўсё ўлічыў, ставячы пятлю, варажыў, ці патрапіць у яе воўк...

Як толькі пачало світаць — дзед падаўся ў дуброву.

Калі да дрэва з замацаванай пятлёй заставалася метраў з трыццаць, паляўнічы запаволіў крок, стаў пільна ўглядацца наперад і раптам... убачыў воўка. Той на задніх лапах сядзеў пад дубам. Стары зняў з пляча стрэльбу, прыцэліўся...

Але што гэта? Воўк нават не варухнуўся.

Паляўнічы таксама патрымаў крыху паўзу, потым з усёй асцярогай наблізіўся да звера і ўбачавідкі ўбачыў, што ні ў чым не памыліўся: воўк і сапраўды быў вельмі стары, вельмі худы і знясілены настолькі, што, трапіўшы ў пятлю, проста спруцянеў, замерз!

...Назаўтра на паляванне дзед Патап ужо не пайшоў, суседу сказаў, што ўсё — прадае сваю дубальтоўку. Такім чынам стары воўк для старога паляўнічага стаў апошнім трафеем.

Мікалай Глеб, *м. Падлессе, Ляхавіцкі раён.*

Цырк на дроце

Звяздоўская рубрыка «...Народ на провадзе!» даўно сабрала вакол сябе і вельмі шырокае кола чытачоў, і трохі вузейшае — пастаянных аўтараў. Дайшло да таго, што многія з іх (гэта значыць з нас) час ад часу тэлефануюць адно аднаму, віншуюць са святамі... Асобныя ж — яшчэ толькі знаёмяцца, бо штуршком да гэтага паслужыў конкурс. Мне, напрыклад, пасля вызначэння найлепшых «баек» за мінулы год, вельмі захацелася пазваніць тром цудоўным жанчынам — Раісе Сцяпанаўне і дзвюм Міхайлаўнам. Першай з іх — Любові — трэба было сказаць, што дужа добрыя ў яе гісторыі, а вершыкі ў конкурсе «Хто каго?» дык наогул чыстыя прыпеўкі!.. І другой — Галіне — я мела што сказаць, але ж пазваніла якраз у дзень нараджэння, таму прыемна было павіншаваць, а потым і падарунак выслаць — раскошную кніжку пра Панямонне. Атрымаўшы яе, Міхайлаўна адразу ж пазваніла, падзякавала, сказала, што кніга ёй вельмі цікавая, бо жыве з сям'ёй каля вытокаў гэтай ракі, дадала яшчэ, што калі прачытае, пазвоніць яшчэ.

І вось — ледзь не назаўтра — у мяне званок.

Галасы сваіх новых знаёмых я пакуль не засвоіла, але па нашай беларускай гаворцы падумала, што гэта — яна, Галіна Міхайлаўна, што хоча пра кнігу сказаць. А тая раптам:

— Вы мае прыпеўкі хвалілі...

(Так гэта ці не, падумаць не паспяваю.)

— ...Дык я новых наскладала. Хочаце паслухаць?

— Ну вядома ж, хачу.

Яна давай чытаць — можа, штук 20!

Во, думаю, дае: за вечар-два столькі наваляла... І такіх жа складненькіх, лёгенькіх — проста класіка жанру!

Кажу ёй гэта, а заадно нагадваю байку яе — пра вожыка...

— Гэта пра якога? — пытаецца жанчына.

— Ну, таго, — кажу, — што ў «Провадзе» быў, што дзеда ад гарэлкі вылечыў.

Адчуваю, што Міхайлаўна неяк «тармозіць»? Ці ёй няёмка, што гэтак хваліо?

Тады пераводжу размову на іншае. Пытаю:

— А як жа вам «Панямонне» — ці пачыталі?

— Якое «Панямонне»?

Тут ужо я губляюся, бо яна ж «учора» гэту кнігу хваліла. І што — ужо расчаравалася?

Што ж — няхай. Тады пытаю:

— А ці вялікая вёска Магільна?

Яна зноў:

— Адкуль я ведаю?

У мяне і дах «паплыў»:

— Як, — кажу, — адкуль: вы ж там жывяце, ля вытокаў Нёмана?

— Ды не, я ў Мінску жыву...

Вось тут да мяне ўжо дайшло, што я размаўляла быццам з Галінай Міхайлаўнай, а са мною — Любоў...

Урэшце — не будзь то адданыя падпісчыцы «Звязды» — мы з ёй пасмяяліся, здаецца, паразумеліся і разам прыйшлі да высновы, што цырк на нашым «Провадзе» бывае куды часцей, чым на дроце. Ці не так?

Соф'я Кусянкова, *в. Лучын, Рагачоўскі раён.*

Ах, якая над Гайнаю ноч!

Даўнавата было, ды як сёння бачу: цёплы майскі вечар, мы з мужам вяртаемся дамоў. Можна нават сказаць, што прыехалі — ва ўсякім разе ў думках, як раптам... Божухна! Што гэта?! На дарозе, на сустрэчнай паласе, каля аўтобуснага прыпынку ляжыць чалавек...

«Нешта здарылася», — мільганула думка. Муж адразу «даў» па тармазах. Мы спехам выскачылі з машыны, падбеглі да ляжачага.

— Мужчына, вы цэлы? Вы жывы? — сталі пытаць у яго. — Што здарылася?

— Ды жывы, жывы, — пачулася ў адказ. — Праўда, сэрца прыхапіла. Калі ласка, пазваніце ў «хуткую».

Мужчына (амаль як у «Белых Росах») працягваў да нас руку са сваім мабільным.

Муж, вядома, яго не ўзяў: трохі адышоў ад дарогі (каб цішэй было), са свайго тэлефона стаў набіраць 103. Я ж, як магла, дапамагала чалавеку — спачатку памаленьку ўстаць, потым — прысесці на лаўку. А заадно распытвала ў яго, ці даўно забалела сэрца, ці ўзяў пад язык валідол...

Мужчына, аднак, павёў сябе неяк дзіўна. Ва ўсякім разе пра сэрца ён размаўляць не хацеў. Спытаў у мяне:

— А чаму ты гаворыш па-беларуску?

— Жыву тут, у Беларусі, дык і гавару, — стала «апраўдвацца» я. — Да таго ж — мы людзі вясковыя...

— Яно і зразумела, — уздыхнуў тады хворы, — бо гарадскія не спыніліся б — горад калечыць людзей... А табе я, хочаш, верш прачытаю — Ніла Гілевіча. Ведаеш такога паэта?

— Такога ды не ведаць... За каго вы мяне прымаеце? — абурылася я. — Ён жа зямляк наш: ён па гэтых сцежках хадзіў...

Незнаёмец мой спіч не даслухаў — ён ужо чытаў:

— *Ах, якая над Гайнай цудоўная ноч!..*

— Не цудоўная, а купальская, — папраўіла я.

Мужчына трохі памаўчаў і пачаў спачатку:

— *Ах, якая над Гайнай цудоўная ноч!..*

— У Ніла Сымонавіча, — зноў перапыніла, — ноч — купальская.

— Жанчына, памаўчы — не перашкаджай, — загадаў мне хворы. І яшчэ раз завёў:

— *Ах, якая над Гайнай цудоўная ноч!*
Самы раз бы шукаць кветку-папараць,
Самы раз уплятаць летуценні ў вянок,
Самы раз белы корань выкапываць!..

Ён (як быццам, нездаровы) гэта ўсё прамаўляў, я — ўсё слухала і пры гэтым міжволі думала: «А ці хворая сама?» Ну ўявіце: на двары — ноч, над галавою — зоркі, непадалёк — усё тая ж Гайна... Лаўка, вершы, чужы чалавек...

Свой таксама неўзабаве з'явіўся — прапанаваў незнаёмцу падвезці дамоў.

Той, не сказаць каб наадрэз, але адмовіўся: сказаў, што яму палепшала, што ён яшчэ трохі адпачне і дойдзе сам.

«Вось што значыць паэзія, прыгожае пісьменства! — падумала я. — Вось што значыць сапраўдны народны паэт: людзі — ледзь жывыя, можна сказаць, — на памяць чытаюць яго вершы і тым самым лечацца!»

Ход гэтых высокіх думак парушыў муж. Па дарозе да машыны ён расказаў, што дазваніўся да «хуткай», што там, у дыспетчарскай, як высвятляецца, добра ведаюць і гэты прыпынак, і гэтага мужчыну: час ад часу, пасля сустрэчы з сябрам, ён выклікае машыну «хуткай», выдае сябе за хворага, каб потым... яго падвезлі дамоў.

Вось такая і сапраўды цудоўная ноч была над нашай Гайнай.

Праязджаючы міма таго аўтобуснага прыпынку, мы з мужам кожны раз успамінаем яе. І, вядома ж, помнім Паэта, які, многае бачачы і разумеючы, пісаў... Прычым так, каб гэта бачылі і разумелі іншыя.

Валянціна Паплёўка, *в. Гайна, Лагойскі раён.*

Рубрыку вядзе Валянціна ДОЎНАР. *dounar@zviazda.by*

ЗАО «Агрэст»

информирует акционеров о проведении
ежегодного очередного собрания акционеров **18 апреля 2017 г. в 12.00**
по адресу: г. Минск, ул. Филимонова, 2.

ПОВЕСТКА ДНЯ:

1. Подведение итогов работы ЗАО «Агрэст» за 2016 г.
2. Отчет ревизионной комиссии ЗАО «Агрэст» за 2016 г. и выборы ревизионной комиссии ЗАО «Агрэст» на 2017 г.
3. Утверждение итогов работы ЗАО «Агрэст» за 2016 г.
4. Распределение дивидендов между акционерами ЗАО «Агрэст» за 2016 г.
5. Утверждение Устава ООО «Агрэст», передаточного акта ЗАО «Агрэст» обществу с ограниченной ответственностью. Объявление должно быть бюджетным

УНН 100266857

ИЗВЕЩЕНИЕ О ПРОВЕДЕНИИ ПЕРВЫХ И ПОВТОРНЫХ ОТКРЫТЫХ АУКЦИОНОВ

Организатор: государственное предприятие «Витебский областной центр маркетинга», г. Витебск, проезд Гоголя, 5, тел. (0212) 42-61-62.

Продавец: ОАО «Витебскоблавтотранс» (филиал «Автотранспортное предприятие №18», г. Браслав»), 211970, Витебская обл., г. Браслав, ул. Юбилейная, 99, тел. (+37533) 345-11-39

Лот №1. Капитальное строение с инв. №210/С-8858 по адресу: Витебская обл., Браславский район, г. Браслав, ул. Промышленная, 11, площадью 57,7 кв. м, назначение – сооружение специализированное автомобильного транспорта и автодорожного хозяйства, наименование – автозаправочный пункт; капитальное строение с инв. №210/С-8859 по адресу: Витебская обл., Браславский р-н, г. Браслав, ул. Промышленная, д. 11, площадью 306 кв. м, назначение – сооружение специализированное складов, хранилищ, наименование – открытая площадка для хранения горюче-смазочных материалов. Имущество расположено на земельном участке с кадастровым номером 220850100002000035 площадью 1,2160 га, назначение: земельный участок для размещения объектов по ремонту и обслуживанию автомобилей (в т.ч. автомобильных заправочных и газонаполнительных станций). **Начальная цена:** 207 975 без НДС. **Задаток:** 20 797,50 руб.

Аукцион состоится 18.04.2017 в 12.00 по адресу: Витебская обл., г. Браслав, ул. Юбилейная, 99, в филиале «Автотранспортное предприятие №18 г. Браслава» ОАО «Витебскоблавтотранс». Срок внесения задатков и приема документов: с 17.03.2017 с 8.30 по 17.04.2017 г. до 17.30. Срок заключения договора купли-продажи: 20 календарных дней со дня проведения аукциона, оплата объекта производится в порядке и сроки, установленные договором купли-продажи. Условие аукциона: возмещение затрат по оценке имущества, оплата НДС сверх цены продажи объекта

Продавец: ОАО «Витебскхлебпром», 210024, г. Витебск, ул. Горбачевского, 5, тел. (0212) 35-86-82

Лот №1. Изолированное помещение с инв. №200/D-108266 по адресу: Витебская обл., г. Витебск, ул. Змитрака Бядули, 3-я, 27, пом. 39, площадью 174,7 кв. м, наименование: торговое помещение. Нач. цена: 35 200 без НДС. Задаток: 3 520 руб.

Лот №2. Изолированное помещение с инв. №200/D-108263 по адресу: Витебская обл., г. Витебск, пр-т Фрунзе, 22/2-87, площадью 297,4 кв. м, назначение – торговое помещение, наименование – торговое помещение с рампой. Нач. цена: 152 200 руб. без НДС. Задаток: 15 220 руб.

Повторный аукцион состоится 07.04.2017 г. в 12.00 по адресу: г. Витебск, проезд Гоголя, 5, в ККУП «Витебский областной центр маркетинга». Срок внесения задатков и приема документов: с 17.03.2017 с 8.30 по 06.04.2017 г. до 17.30. Срок заключения договора купли-продажи: 20 календарных дней со дня проведения аукциона, оплата объекта производится в порядке и сроки, установленные договором купли-продажи. Условие аукциона: возмещение затрат по оценке имущества, оплата НДС сверх цены продажи объекта. Ранее опубликованное извещение: газета «Звязда» 21.02.2017, 24.01.2017

Заявления на участие в аукционе со всеми необходимыми документами принимаются в рабочие дни с 8.30 до 17.30 по адресу: г. Витебск, проезд Гоголя, д. 5, в ККУП «Витебский областной центр маркетинга». Аукцион проводится в порядке, установленном постановлением Совета Министров Республики Беларусь от 12.07.2013 №609. Лица, желающие участвовать в аукционе, обязаны подать организатору аукциона заявление на участие в аукционе, подписать соглашение установленной формы с приложением документов: документ, подтверждающий внесение суммы задатка на р/счет, указанный в извещении, с отметкой банка; юр. лицом или индивидуальным предпринимателем РБ – копия документа, подтверждающего гос. регистрацию юр. лица или индивидуального предпринимателя, без нотариального засвидетельствования; иностранным юр. лицом – легализованные в установленном порядке копии учредительных документов и выписка из торгового реестра страны учреждения (выписка должна быть произведена не ранее шести месяцев до подачи заявления на участие в торгах) либо иное эквивалентное доказательство юр. статуса в соответствии с законодательством страны учреждения с нотариально засвидетельствованным переводом на белорусский или русский язык; иностранным индивидуальным предпринимателем – легализованный в установленном порядке документ, подтверждающий статус, с нотариально засвидетельствованным переводом на белорусский или русский язык; представителем юридического лица РБ – доверенность (кроме случаев, когда юр. лицо представляет его руководитель); представителем гражданина или индивидуального предпринимателя РБ – нотариально удостоверенная доверенность; представителем иностранного юр. лица, иностранного физ. лица или индивидуального предпринимателя – доверенность, легализованная в установленном законодательством порядке, с нотариально засвидетельствованным переводом на белорусский или русский язык. При подаче документов заявитель (его представитель) предъявляет документ, удостоверяющий личность, руководитель юр. лица – документ, подтверждающий его полномочия. Победитель аукциона (единственный участник аукциона) обязан перечислить затраты на организацию и проведение аукциона, возместить затраты по оценке имущества на расчетный счет, указанный в протоколе аукциона в течение 3 (трех) рабочих дней со дня проведения аукциона. **Задаток перечисляется на р/с 3012078870010, ЗАО «МТБанк», г. Минск, БИК 153001117, УНП 390477566, получатель платежа – ККУП «Витебский областной центр маркетинга».** Организатор аукциона вправе в любое время, но не позднее чем за 3 дня до даты проведения аукциона, отказаться от проведения аукциона. Дополнительную информацию можно получить по тел.: (0212) 42-61-62, (029) 510-07-63, e-mail: vcm74@mail.ru, marketvit.by

РУП «ИНСТИТУТ НЕДВИЖИМОСТИ И ОЦЕНКИ»

извещает об открытом аукционе по продаже 3 зданий школы в д. Константиново Мядельского района Минской области

Наименование	Начальная цена продажи, бел. руб.	Задаток, бел. руб.
Лот №1. Капитальное строение с инв. №633/С-8402. Наименование: здание школы. Адрес: Минская обл., Мядельский р-н, д. Константиново, ул. Советская, 51. Составные части – дощатая холодная пристройка. Г.п. – 1932. Этаж – 1. Общая площадь – 34 кв. м. Фундамент – бутоволенточный. Стены наружные и внутренние – бревенчатые. Перекрытия – деревянные утепленные. Крыша – шиферная двускатная. Полы – дощатые. Проемы оконные – двойные створчатые. Проемы дверные – простые. Наружная отделка – облицовка досками, окрашено. Отопление – печь. Электроснабжение – открытая проводка. Вентиляция – естественная	410,40	40,00
Лот №2. Капитальное строение с инв. №633/С-8403. Наименование: здание школы. Адрес: Минская обл., Мядельский р-н, д. Константиново, ул. Советская, 53. Составные части – дощатая холодная пристройка, бутобетонный погреб. Г.п. – 1925. Этаж – 1. Общая площадь – 153,6 кв. м. Фундамент – бутоволенточный. Стены наружные и внутренние – бревенчатые. Перегородки – бревенчатые, дощатые. Перекрытия – деревянные утепленные. Крыша – шиферная двускатная. Полы – дощатые. Проемы оконные – двойные створчатые. Проемы дверные – филенчатые. Наружная отделка – стены обшиты досками, окрашено. Внутренняя отделка – простая, покрасочные работы. Отопление – печь. Электроснабжение – открытая проводка. Радио, телефон – есть. Вентиляция – естественная	1 404,00	140,00
Лот №3. Капитальное строение с инв. №633/С-8401. Наименование: здание школы. Адрес: Минская обл., Мядельский р-н, д. Константиново, ул. Школьная, 5. Составные части – две дощатые пристройки. Г.п. – 1929. Этаж – 1. Общая площадь – 160,4 кв. м. Фундамент – бутоволенточный. Стены наружные и внутренние – бревенчатые. Перегородки – бревенчатые. Перекрытия – деревянные утепленные. Крыша – шиферная. Полы – дощатые. Проемы оконные – двойные створчатые. Проемы дверные – простые филенчатые. Наружная отделка – побелено. Внутренняя отделка – оклейка обоями, обшито пластиком. Отопление – печь. Электроснабжение – скрытая проводка. Вентиляция – естественная	1 944,00	190,00

СВЕДЕНИЯ О ЗЕМЕЛЬНОМ УЧАСТКЕ

Лот №1 и лот №2 находятся на общем земельном участке с кадастровым номером 624077408601000058, расположенном по адресу: Минская обл., Мядельский рн, Свирский поселковый Совет, д. Константиново, ул. Советская, д. 53. Переход права на земельный участок осуществляется в соответствии с действующим законодательством Республики Беларусь. Пл. 1,1564 га. Назначение – земельный участок для размещения объектов образования и воспитания. Право аренды по 01.09.2109.

Лот №3. Земельный участок с кадастровым номером 624077408601000059, расположенный по адресу: Минская обл., Мядельский рн, Свирский поселковый Совет, д. Константиново, ул. Школьная, д. 5. Переход права на земельный участок осуществляется в соответствии с действующим законодательством Республики Беларусь. Пл. 0,2276 га. Назначение – земельный участок для размещения объектов бывшей школы. Право аренды по 01.09.2109

Шаг аукциона – 5%

УСЛОВИЯ

1. Победитель аукциона либо в случае, если аукцион признан несостоявшимся в силу того, что заявление на участие в аукционе подано только одним участником, и он согласен приобрести Объект по начальной цене, увеличенной на 5% (пять процентов) (Претендент на покупку), обязан оплатить полную стоимость приобретенного на аукционе Объекта не позднее 20 (двадцати) рабочих дней с момента подписания протокола аукциона.
2. Победитель аукциона (Претендент на покупку) обязан возместить Организатору аукциона стоимость затрат на организацию и проведение открытого аукциона на основании счета-фактуры в течение 3 (трех) банковских дней с момента подписания протокола о результатах аукциона.
3. Переход права собственности на приобретенный на аукционе Объект недвижимости, имущество должника осуществляется в соответствии с законодательством Республики Беларусь.
4. На Претендента на покупку распространяются правила и условия, установленные законодательством Республики Беларусь для Победителя аукциона

Аукцион состоится 17.04.2017 г. в 11.00 по адресу: Республика Беларусь, г. Минск, ул. Комсомольская, 11, каб. 4

Порядок оформления участия в аукционе содержится на сайте Организатора аукциона ino.by.
Задаток перечисляется на р/с 3012154337010 в ОАО «БПС-Сбербанк», 220004, г. Минск, ул. Кальварийская, д. 4а, код 369.
Получатель – РУП «Институт недвижимости и оценки», УНП 190055182. Назначение платежа: задаток для участия в аукционе по продаже имущества (здание школы) (Лот №___), проводимом 17.04.2017 (Фрунзенский МРО).
Организация и проведение аукциона, а также оформление и регистрация сделки осуществляются в соответствии с действующим законодательством Республики Беларусь.
Заявления на участие и необходимые документы принимаются в г. Минске, ул. Комсомольская, 11, каб. 6, в рабочие дни с 8.30 до 12.00, с 13.30 до 16.00. Окончание приема заявлений – 13.04.2017 в 11.00.
Все желающие могут предварительно ознакомиться с Объектом аукциона. Контактное лицо для осмотра Объектов: Гриневич Олег Иосифович, тел. +375 (29) 628-65-28

Контакты организатора аукциона: 8 (017) 306-00-57, 8 (029) 550 09 52, 8 (029) 550 09 59, 8 (029) 356-90-03 • www.ino.by • torgi@ino.by

ИЗВЕЩЕНИЕ

о проведении **17 апреля 2017 года** торгов
с условиями по продаже имущества, принадлежащего
открытому акционерному обществу «Минскремстрой»

Предмет торгов (наименование, характеристики, местонахождение продаваемого имущества)	«Здание мастерских, литер А 1/бл» общей площадью 193 кв. м, инв. номер в ЕГРНИ 500/С-38001, адрес: г.Минск, ул. Куприянова, д. 2; «здание специализированное складов, торговых баз, баз материально-технического снабжения, хранилищ, литер Б 1/бл» общей площадью 36 кв. м, инв. номер в ЕГРНИ 500/С-38002, адрес: г. Минск, ул. Куприянова, 2/1; Производственная площадка с асфальтовым покрытием, инвентарный номер 42; производственная площадка с бетонным покрытием, инвентарный номер 38; забор из металлической сетки с ж/б элементами и воротами, инвентарный номер 39
Сведения о земельном участке	Кадастровый номер 500000000005001794, площадь – 0,2112 га
Сведения о продавце	ОАО «Минскремстрой», ул. Интернациональная, 5, 220030, г.Минск, телефон (017) 226-41-15
Сведения об организаторе торгов	Государственное предприятие «МГЦН», ул. К.Маркса, 39, к. 10, 220030, г. Минск, телефон (017) 327-05-62
Начальная цена предмета торгов с учетом НДС	186 467,02 бел. руб.
Размер задатка	18 600,00 бел. руб.
Условие торгов	Победитель торгов (покупатель) оплачивает вознаграждение за организацию и проведение торгов, включающее затраты на организацию и проведение результативного аукциона, в размере 2 процентов от цены продажи предмета торгов, указанной в протоколе о результатах торгов, в течение 3 рабочих дней со дня проведения торгов

Торги проходят в форме открытого аукциона на повышение начальной цены. Торги проводятся в соответствии со ст.ст. 417, 418 Гражданского кодекса Республики Беларусь и порядком проведения аукциона по продаже имущества, принадлежащего ОАО «Минскремстрой», утвержденным организатором торгов.

К участию в торгах допускаются юридические и физические лица, внесшие задаток, заключившие соглашение с организатором торгов о правах и обязанностях сторон в процессе подготовки и проведения аукциона, а также представившие организатору торгов следующие документы:

заявление на участие в аукционе (по форме, установленной организатором торгов); заявление об ознакомлении с документами, продаваемым имуществом, порядком проведения аукциона (по форме, установленной организатором торгов); копию свидетельства о регистрации (для юридических лиц и индивидуальных предпринимателей); копию устава (для юридических лиц); копию документа, подтверждающего внесение задатка; документы, подтверждающие полномочия представителя юридического (физического) лица; а также, при необходимости, иные документы в соответствии с порядком проведения аукциона.

Задаток перечисляется на расчетный счет государственного предприятия «МГЦН» №3012104971019 в региональной дирекции №700 по г. Минску и Минской области ОАО «БПС-Сбербанк», г. Минск, код 153001369, УНП 190398583 в срок, установленный для приема документов на участие в торгах.

Торги проходят в форме открытого аукциона с условиями на повышение начальной цены. Торги проводит аукционист, определенный организатором торгов. В процессе торгов начальная цена повышается аукционистом до тех пор, пока только один участник согласится приобрести предмет торгов. Данный участник объявляется победителем торгов, а наивысшая цена (цена продажи) фиксируется в протоколе о результатах торгов и включает НДС. В ходе торгов участники могут предлагать свою цену за продаваемое имущество в соответствии с порядком проведения аукциона.

В случае, если торги признаны несостоявшимися в силу того, что заявление на участие в них подано только одним участником или для участия в них явился только один участник, предмет торгов продается этому участнику (покупателю) при его согласии по начальной цене, увеличенной на пять процентов.

Договор купли-продажи между продавцом и победителем торгов (покупателем) заключается после предъявления копии платежных документов о перечислении суммы вознаграждения и подписывается в течение 10 рабочих дней со дня проведения торгов.

Оплата стоимости приобретенного имущества с учетом НДС осуществляется победителем торгов (покупателем) в порядке, предусмотренном в договоре купли-продажи. По согласованию с продавцом возможна рассрочка платежа.

Торги проводятся 17 апреля 2017 года в 16.00 по адресу: г. Минск, ул. К. Маркса, 39, зал аукционов. Прием документов, а также консультации по вопросам участия в торгах осуществляются с 17.03.2017 по 12.04.2017 включительно в рабочие дни с 09.00 до 13.00 и с 14.00 до 17.00 (по пятницам – до 16.45) по адресу: г. Минск, ул. К. Маркса, 39, каб. 6.

Телефоны для справок:
(017)327-48-36 (государственное предприятие «МГЦН»);
(017)200-99-78, (029)350-46-23 (ОАО «Минскремстрой»).

Центр Промышленной Оценки

- **Организация аукционов**
- **Оценка всех видов имущества**

ИЗВЕЩЕНИЕ О ПРОВЕДЕНИИ ПОВТОРНОГО АУКЦИОНА

Организатор аукциона	ЗАО «Центр промышленной оценки», г. Минск, ул. Мележа 5/2, пом. 1703
Продавец	ОАО «Реммех», 220024, г. Минск, ул. Бабушкина, 48 Тел. +375 (17) 291-83-47

Предмет аукциона

Транспорт, спецтехника и оборудование, расположенные по адресу: г. Минск, ул. Бабушкина, 48, в составе:

№ лота	Инв. номер	Наименование	Начальная стоимость, бел. руб. с учетом НДС	Шаг аукциона, бел. руб. с учетом НДС
1	11023	Автопогрузчик Львовский	1 126,44	56,32
2	-	Трактор Т-170Б	10 325,00	516,25
3	10024	Ножницы гильотинные НА 3225	15 156,12	757,81
	1112323	Тележка под гильотину с путями S32		
	4194	Установка роликовая для резки		
4	999994	Установка плазменной резки PC 1030 400/3 CE	483,00	24,15
5	4179	Пресс дугостаторный 1730-А	1 914,78	95,74
6	4211	Пресс-ножницы 3Н5222	2 261,70	113,09
7	5160	Сварочный полуавтомат JackleMIG 326 G	926,10	46,31
8	5158	Сварочный полуавтомат JackleMIG 500TS	1 102,50	55,13
9	4037	Сварочный полуавтомат JackleMIG 500TS	1 102,50	55,13
10	999968	Полуавтомат Powertec 250C	355,32	17,77
11	999969	Полуавтомат Powertec 250C	355,32	17,77
12	1018	Полуавтомат Powertec 250C	426,30	21,32
13	10022	Полуавтомат Powertec 300	470,40	23,52
14	10023	Полуавтомат Powertec 300	470,40	23,52
15	5077	Сверлильный станок 2Н135	790,44	39,52
16	4071	Станок токарно-винторезный 16 в-20	4 456,20	222,81
17	4035	Универсальный трубогибочный механизм ТГС-5	1 206,24	60,31
18	4036	Агрегат комкорезный АВМ-26, 2009 г.в.	1 344,00	67,20
19	4591	Контейнер металлический, 2014 г.в.	260,40	13,02
20	4031	Ленточный станок ARG 220 PLUS, 2006 г.в.	1 008,00	50,40
21	201675	Установка газовой резки с ЧПУ SteelTailor Valiant, 2010 г.в.	4 704,00	235,20
22	4039	Полуавтомат сварочный с аксес. NB-500 (А160-500А), 2010 г.в.	672,00	33,60
23	41000001	Станок радиально-сверлильный 2Н55Ф2, 1971 г.в.	7 980,00	399,00
24	5169	Станок сверлильный 2М-118 (2Н 155), 1990 г.в.	789,60	39,48
25	502	Машина сверлильная на э/м основе МС-111, 2012 г.в.	1 344,00	67,20
26	10021210	Машина сверлильная на э/м основе МС-111, 2012 г.в.	1 344,00	67,20
27	70	Станок-автомат сеткоплетильный ВСА 97/15-50, 1998 г.в.	1 428,00	71,40
28	50	Станок заточной 3А64Д, 1972 г.в.	4 284,00	214,20
29	4032	Станок точильно-шлифовальный ТШ-3, 2006 г.в.	394,80	19,74
30	221	Станок универсально-заточной 3М-642, 1986 г.в.	4 452,00	222,60
31	10021211	Покрасочный агрегат GRACO-390, 2013 г.в.	596,40	29,82
32	4380	Обогреватель переносной Master BV 170 E	966,00	48,30

Изолированные помещения в составе:

№ лота	Инв. номер	Наименование (назначение)	Общая площадь	Адрес
33	500/D-708145927	**Административное помещение**	402,5 кв. м	г. Минск, ул. Бабушкина, 48-5
	Начальная цена с НДС 20% – **208 714 руб. 80 коп.** (снижена на 30%) Шаг аукциона: **10 435** руб. **74** коп.			
34	500/D-708145924	**Административное помещение**	289,3 кв. м	г. Минск, ул. Бабушкина, 48-2
	Начальная цена с НДС 20% – **115 080 руб. 00 коп.** (снижена на 30%) Шаг аукциона: **5 754** руб. **00** коп.			
35	500/D-708145928	**Административное помещение**	402,8 кв. м	г. Минск, ул. Бабушкина,48-6
	Начальная цена с НДС 20% – **150 360 руб. 00 коп.** (снижена на 30%) Шаг аукциона: **7 518** руб. **00** коп.			
36	500/D-708145929	**Административное помещение**	408,9 кв. м	г. Минск, ул. Бабушкина,48-7
	Начальная цена с НДС 20% – **154 560 руб. 00 коп.** (снижена на 30%) Шаг аукциона: **7 728** руб. **00** коп.			

Объекты недвижимости в составе:

№ лота	Инв. номер	Наименование (назначение)	Общая площадь	Адрес
37	500/С-23855	**Здание котельной. Литер Б2/к-кп** (здание неустановленного назначения)	812 кв. м	г. Минск, ул. Бабушкина, 48
	500/С-27612	**А 4/к-кп. Здание котельной** (здание специализированное энергетики)	1758,0 кв. м	г. Минск, ул. Бабушкина, 48
	500/С-47974	**Станция для перекачки конденсата литер М1/К** (сооружение специализированное коммунального хозяйства)	5,5 кв. м	г. Минск, ул. Бабушкина, 48
	Начальная цена с НДС 20% – **831 961 руб. 20 коп.** (снижена на 30%) Шаг аукциона: **41 598** руб. **06** коп.			

Сведения о земельном участке	Объекты недвижимого имущества расположены на двух земельных участках, предоставленных Продавцу на праве аренды (срок действия договора по 2049 г.) с общ. пл. **0,3841 га** и **1,1998 га** (установленные ограничения: охранная зона водопровода, площадь 0,1228 га, охранная зона газопровода, площадь 0,0650 га)
Сведения о земельном участке	Предоставлен Продавцу на праве аренды (срок действия договора по 2051 г.) с общ. пл. **0,2562 га** для эксплуатации и обслуживания здания специализированного иного назначения
Обременения по лотам №33-37	Арендаторы. Подробная информация на сайте организатора аукциона

С подробной информацией по предметам аукциона можно ознакомиться на сайте организатора аукциона WWW.CPO.BY

Порядок ознакомления	Ознакомление заинтересованных лиц с предметом торгов осуществлять в рабочие дни с 9.00 до 16.00, перерыв с 12.00 до 13.00. Ответственное лицо: Чугунов Василий Иванович, и.о. главного инженера, контактный телефон МТС 80296635116

Задаток 10% от начальной цены предмета аукциона перечисляется на р/с №3012343260010; в Дирекции «ОАО Белинвестбанк» по г. Минску и Минской области (адрес банка: г. Минск, ул. Коллекторная, 11), БИК 153001739, УНП 191021390, получатель платежа – ЗАО «Центр промышленной оценки»

Срок подписания договора купли-продажи: 10 (десять) рабочих дней после проведения аукциона

Срок оплаты: по лотам №№1–32 не более **10 (десяти) дней** со дня заключения договора купли-продажи, если иное не предусмотрено договором купли-продажи

По лотам №№33–37 не более **30 (тридцати) дней** со дня заключения договора купли-продажи, если иное не предусмотрено договором купли-продажи

Порядок оформления участия в аукционе и результатов торгов: аукцион проводится в соответствии с Положением о порядке продажи имущества ликвидируемого юридического лица с публичных торгов, утвержденным постановлением СовМина РБ от 8 января 2013 г. №16 «О некоторых вопросах продажи имущества ликвидируемого юридического лица». К участию в торгах допускаются лица, подавшие организатору аукциона в указанный в извещении срок заявление с приложением всех необходимых документов, зарегистрированное в журнале регистрации заявлений на участие в торгах, и заключившие с организатором торгов договор о задатке. С подробной информацией о перечне предоставляемых документов, образцами заявления на участие в аукционе и договора о задатке, а также правилами проведения аукциона можно ознакомиться на сайте организатора аукциона **WWW.CPO.BY**

В случае признания торгов несостоявшимися в связи с тем, что заявление на участие в них было подано только одним участником либо для участия в них явился только один участник, возможна продажа предмета торгов этому участнику, по начальной цене, увеличенной на 5%

Затраты на организацию и проведение торгов возмещаются организатору аукциона участником торгов, с которым заключается договор купли-продажи в течение 5 дней со дня проведения торгов

Организатор аукциона имеет право снять предмет аукциона с торгов в любое время до объявления его проданным без объяснения причин снятия

Предыдущее извещение о проведение аукциона опубликовано в г. «Звязда» 24.02.2017 г., по лоту №32 – в г. «Звязда» 29.09.2016 г.

Дата, место и время проведения аукциона	**03.04.2017** в 11.00 по адресу: **г. Минск, ул. Бабушкина, 48, актовый зал, ОАО «Реммех»**
Дата, место и время окончания приема документов	**30.03.2017** до 17.00 по адресу: **г. Минск, ул. Мележа, д. 5/2, пом. 1703, ЗАО «Центр промышленной оценки»**
Контактные телефоны	**+375 17-280-36-37; +375 29-317-95-42. Email: auction@cpo.by**

Гродненский филиал РУП «Институт недвижимости и оценки»

ИЗВЕЩАЕТ О ПРОВЕДЕНИИ АУКЦИОНА ПО ПРОДАЖЕ ИМУЩЕСТВА

Наименование	**Характеристика**
ЛОТ 1	
Наименование объекта, краткая характеристика	- капитальное строение, инв. №441/С-13231 (назначение – здание специализированное иного назначения, наименование – здание хлебозавода), площадью 3013,9 кв. м, расположенное по адресу: г. Ивье, ул. Чапаева, 8; - капитальное строение, инв. №441/С-14071 (назначение – здание неустановленного назначения, наименование – здание трансформаторной подстанции), площадью 37,8 кв. м, расположенное по адресу: г. Ивье, ул. Чапаева, 8; - капитальное строение, инв. №441/С-14070 (назначение – здание специализированное для ремонта и технического обслуживания автомобилей (в т.ч. автомобильные заправочные и газонаполнительные станции), наименование – здание гаража), площадью 201,1 кв. м, расположенное по адресу: г. Ивье, ул. Чапаева, 8; - капитальное строение, инв. №441/С-14073 (назначение – здание специализированное складов, торговых баз, баз материально-технического снабжения, хранилищ, наименование – здание склада), площадью 236,5 кв. м, расположенное по адресу: г. Ивье, ул. Чапаева, 8; - капитальное строение, инв. №441/С-14072 (назначение – здание неустановленного назначения, наименование – здание проходной), площадью 15,2 кв. м, расположенное по адресу: г. Ивье, ул. Чапаева, 8; - капитальное строение, инв. №441/С-14062 (назначение – сооружение специализированное коммунального хозяйства, наименование – благоустройство), площадью 0,0 кв. м, расположенное по адресу: г. Ивье, ул. Чапаева, 8; - капитальное строение, инв. №441/С-14061 (назначение – сооружение специализированное водохозяйственного назначения, наименование – водопроводная сеть), площадью 0,0 кв. м, расположенное по адресу: г. Ивье, ул. Чапаева, 8; - капитальное строение, инв. №441/С-14060 (назначение – сооружение специализированное энергетики, наименование – линия электропередачи), площадью 0,0 кв. м, расположенное по адресу: г. Ивье, ул. Чапаева, 8;
Наименование объекта, краткая характеристика	- капитальное строение, инв. №441/С-14064 (назначение – сооружение специализированное трубопроводного транспорта, наименование – газопровод), площадью 0,0 кв. м, расположенное по адресу: г. Ивье, ул. Чапаева, 8; - капитальное строение, инв. №441/С-14063 (назначение – сооружение специализированное коммунального хозяйства, наименование – канализационная сеть), площадью 0,0 кв. м, расположенное по адресу: г. Ивье, ул. Чапаева, 8
Земельный участок, на котором расположен объект	кадастровый номер 422950100001002276 (назначение – земельный участок для обслуживания зданий и сооружений), площадью 1,1980 га, расположенный по адресу: г. Ивье
Начальная цена продажи	342 150,88 руб. (триста сорок две тысячи сто пятьдесят рублей восемьдесят восемь копеек) с учетом НДС
Сумма задатка	17 108 руб. (семнадцать тысяч сто восемь рублей)
Продавец	Ивьевский филиал Гродненского областного потребительского общества, 231337, Гродненская область, г. Ивье, ул. Энгельса, 5, тел. 2-11-67, факс 2-23-95
Организатор торгов	Гродненский филиал РУП «Институт недвижимости и оценки», г. Гродно, ул. Врублевского, д. 3, каб. 209, тел.: 45-05-38, 41-98-32
Условия аукциона	Покупателю представляется право рассрочки платежа сроком на 1 год, с уплатой первоначального взноса до подписания договора купли-продажи в размере 20% от стоимости. Расходы по государственной регистрации договора купли-продажи, перехода права собственности возложить на Покупателя. Право собственности переходит к Покупателю после передачи объекта и государственной регистрации данного права в РУП «Гродненское агентство по государственной регистрации и земельному кадастру». Документом, подтверждающим передачу имущества, является акт приема-передачи. Расходы, связанные с проведением аукциона, подготовкой документации, необходимой для его проведения, и публикации извещения в средствах массовой информации и размещения на официальном сайте, возмещаются Победителем аукциона Ивьевскому филиалу Гродненского областного потребительского общества
Условия оплаты	Покупателю представляется право рассрочки платежа сроком на 1 год, с уплатой первоначального взноса до подписания договора купли-продажи в размере 20% от стоимости
Срок заключения договора купли-продажи	не позднее 20 рабочих дней с момента подписания протокола аукционных торгов
Номер р/с для перечисления задатка	3012579170017 в Дирекции ОАО «Белинвестбанк» по Гродненской области, код банка 153001739, УНП 500833225

Аукцион состоится 30 марта 2017 г. в 11.00
по адресу: Гродненская область, г. Гродно, ул. Врублевского, 3, каб. 209

К участию в аукционе допускаются физические лица, юридические лица и индивидуальные предприниматели, подавшие организатору аукциона в названный в извещении срок заявление с приложением необходимых документов и внесшие в установленном порядке на указанный в извещении текущий (расчетный) счет сумму задатка, получившие билеты участников аукциона с указанием даты регистрации заявления и заключившие с организатором аукциона соглашение о правах и обязанностях сторон в процессе подготовки и проведения аукциона.

Для участия в аукционе в указанный в извещении срок в Гродненский филиал РУП «Институт недвижимости и оценки» подается заявление на участие в аукционе со следующими документами:

заверенная банком копия платежного поручения о внесении суммы задатка на текущий (расчетный) счет, указанный в извещении;

юридическим лицом – резидентом Республики Беларусь – копия документа, подтверждающая государственную регистрацию юридического лица;

индивидуальным предпринимателем – документ, подтверждающий государственную регистрацию индивидуального предпринимателя, и его копия, которая заверяется организатором аукциона;

юридическим лицом – нерезидентом Республики Беларусь – легализованные в установленном порядке копии учредительных документов и выписка из торгового реестра страны происхождения (выписка должна быть подготовлена в течение шести месяцев до подачи заявления на участие в аукционе) либо иное эквивалентное доказательство юридического статуса в соответствии с законодательством страны происхождения; документ о финансовой состоятельности, выданный обслуживающим банком или иной кредитно-финансовой организацией, с удостоверенным переводом на белорусский или русский язык.

При подаче документов на участие в аукционе организатору аукциона предъявляются:

представителем юридического лица, индивидуального предпринимателя – доверенность (документ, подтверждающий полномочия должностного лица) и документ, удостоверяющий личность этого представителя;

физическим лицом – документ, удостоверяющий личность физического лица;

представителем физического лица – доверенность и документ, удостоверяющий личность представителя.

Прием заявлений на участие в аукционе со всеми необходимыми документами заканчивается в установленные организатором аукциона день и время, указанные в извещении. Заявления, поступившие после установленного срока, не рассматриваются. Сроком поступления заявления является дата его регистрации в журнале регистрации заявлений на участие в аукционе. Организатор аукциона имеет право снять предмет аукциона с торгов в любое время, но не позднее чем за 3 календарных дня до назначенной даты проведения аукциона, о чем организатором аукциона извещаются участники аукциона.

В процессе торгов начальная цена повышается аукционистом до тех пор, пока только один участник согласится приобрести предмет торгов. Данный участник объявляется победителем торгов. Если аукцион признан несостоявшимся в силу того, что заявление на участие в нем подано только одним лицом, предмет аукциона продается этому лицу при его согласии по начальной цене, увеличенной на 5 процентов.

Объявление о проведении первых торгов было размещено в газете «Звязда» от 10.12.2015 г.

Заявления на участие в аукционе принимаются по адресу:
г. Гродно, ул. Врублевского, 3, каб. 209, с 8.30 до 17.30
(понедельник – четверг) и с 8.30 до 16.30 (пятница).
Последний день приема заявлений – 27 марта 2017 г. до 15.00

Телефоны для справок: 45-05-3, 41-98-32 – Гродненский филиал РУП «Институт недвижимости и оценки».
Дополнительная информация http://grodnoino.by/

ИЗВЕЩЕНИЕ
О ПРОВЕДЕНИИ 78 ОТКРЫТОГО АУКЦИОНА ПО ПРОДАЖЕ ЗЕМЕЛЬНЫХ УЧАСТКОВ В СОЛИГОРСКОМ РАЙОНЕ
17 апреля 2017 года

№ лота	1	2
Предмет аукциона	земельный участок в частную собственность	право заключения договора аренды земельного участка
Адрес земельного участка	Солигорский р-н, Краснодворский с/с, д. Дубеи, пер. Березовый, 6	г. Солигорск, ул. Судиловского, в районе дома №3 (объект №01.17)
Кадастровый номер	625082301101000452	625050100001003057
Площадь, га	0,1548	0,6585
Назначение земельного участка в соответствии с единой классификацией назначения объектов недвижимого имущества (целевое назначение)	размещение объектов усадебной застройки (строительство и обслуживание одноквартирного жилого дома)	размещение объектов многоквартирной жилой застройки (строительство и обслуживание многоквартирного жилого дома)
Условия инженерного развития инфраструктуры застраиваемой территории*	имеется подъезд с гравийным покрытием, возможность подключения к сетям газоснабжения, электроснабжения, телефонизации	имеются транспортная и инженерная инфраструктура
Характеристика расположенных на участке инженерных коммуникаций и сооружений	земельный участок расположен в придорожных полосах (контролируемых зонах) автомобильных дорог	земельный участок расположен в охранных зонах линий связи и радиофикации – 0,0542 га, электрических сетей – 0,0807 га, сетей и сооружений водоснабжения – 0,0934 га, сетей и сооружений канализации – 0,0084 га, сетей и сооружений теплоснабжения – 0,1379 га
Начальная цена продажи, бел. руб.	8 677,80	203 799,50
Сумма задатка, бел. руб.	1 735,00	40 759,00
Срок аренды земельного участка / условия продажи	- / 1. обеспечить соблюдение требований Градостроительного паспорта земельного участка при осуществлении проектирования и строительства; 2. см. пункт 6	20 лет / 1. обеспечить соблюдение требований Градостроительного паспорта земельного участка при осуществлении проектирования и строительства; 2. строительство жилого дома предусмотреть с применением конструкций по номенклатуре типового проекта Б2.111-1-464Д; 3. строительство жилого дома осуществлять за счет собственных средств (без долевого участия граждан и без привлечения жилищных облигаций); 4. после ввода объекта в эксплуатацию безвозмездно передать в собственность Солигорского района жилые помещения в количестве 10 процентов общей площади; 5. см. пункт 6
Затраты на организацию и проведение аукциона, бел. руб.	1 731,46	4 091,63
	+ затраты на объявление в СМИ, оплата услуг аукциониста	

*в разделе указаны коммуникации, к которым возможно подключение в указанном населенном пункте.

Продавец: Солигорский районный исполнительный комитет, 223710, г. Солигорск, ул. Козлова, 35.

Порядок проведения аукциона и порядок оформления участия в торгах определяются Гражданским кодексом Республики Беларусь, Положением о порядке организации и проведения аукционов на право заключения договоров аренды земельных участков и Положением о порядке организации и проведения аукционов по продаже земельных участков в частную собственность, утвержденными постановлением Совета Министров Республики Беларусь от 26.03.2008 №462.

1. Аукцион состоится в 15.00 17 апреля 2017 года по адресу: г. Солигорск, ул. Козлова, 35, зал заседаний райисполкома.

2. Для участия в аукционе необходимо представить следующие документы:

2.1. заявление на участие в аукционе по установленной форме; при подаче заявления представитель юридического лица должен иметь паспорт, доверенность на участие в аукционе и на подписание документов, физическое лицо (или его представитель, участвующий в аукционе по доверенности) – паспорт;

2.2. копии устава, учредительных документов, свидетельства о государственной регистрации юридического лица, без нотариального засвидетельствования, документ с указанием банковских реквизитов (для юридического лица), копию свидетельства о государственной регистрации индивидуального предпринимателя без нотариального засвидетельствования (для индивидуальных предпринимателей), копию паспорта, выписку об открытии в филиале 633 «АСБ Беларусбанк» лицевого счета для возврата задатка (для физических лиц);

2.3. документ, подтверждающий внесение суммы задатка (задатков) на расчетный счет Солигорского райисполкома (УНН 601061003), №3641000004297 в филиал 633 «АСБ Беларусбанк», код 969, с отметкой банка;

2.4. гражданин, индивидуальный предприниматель или юридическое лицо заключает с Солигорским районным исполнительным комитетом соглашение о правах, обязанностях и ответственности сторон в процессе подготовки и проведения аукциона по установленной форме;

2.5. к участию в аукционе по лоту №1 допускаются граждане Республики Беларусь и юридические лица.

3. По лоту №2 осуществляется ежегодная уплата арендной платы согласно кадастровой стоимости земельного участка и его целевому назначению, по лоту №1 – ежегодная уплата земельного налога согласно законодательству.

4. Всем желающим предоставляется возможность предварительно ознакомиться с земельными участками и документацией.

5. Аукцион по каждому лоту состоится при наличии не менее двух участников. Победителем аукциона признается участник, предложивший в ходе торгов максимальную цену.

6. Победитель аукциона либо единственный участник несостоявшегося аукциона обязан:

подписать протокол аукциона в день проведения аукциона;

в течение 10 рабочих дней со дня утверждения в установленном порядке протокола о результатах аукциона внести плату за предмет аукциона (в счет оплаты засчитывается сумма внесенного задатка), возместить затраты на организацию и проведение аукциона, в том числе расходы, связанные с изготовлением и предоставлением участникам аукциона документации, необходимой для его проведения;

не позднее 2 рабочих дней после совершения оплаты заключить с райисполкомом договор аренды земельного участка и осуществить в двухмесячный срок, после его заключения, государственную регистрацию права на земельный участок;

юридическому лицу, индивидуальному предпринимателю не позднее 6 месяцев, а гражданину не позднее одного года со дня утверждения в установленном порядке проектной документации на строительство объекта приступить к освоению земельного участка;

в течение одного месяца со дня осуществления государственной регистрации права на земельный участок получить в отделе архитектуры и строительства райисполкома техническую документацию на строительство объекта;

получить в установленном порядке разрешение на проведение проектно-изыскательских работ и разработку строительного проекта в срок, не превышающий двух лет;

осуществить строительство жилого дома – в сроки, установленные законодательством, иного объекта – в сроки, определенные проектно-сметной документацией.

7. Заявки на участие в аукционе принимаются по адресу: г. Солигорск, ул. Козлова, 35, кабинет 244, с 8.00 до 16.00 по рабочим дням по 11 апреля 2017 года включительно, тел.: 8(0174) 22 77 46, 22 55 23

ИЗВЕЩЕНИЕ ОБ ОТКРЫТОМ АУКЦИОНЕ
по продаже земельного участка в частную собственность

Наименование объекта	**Лот №1**
Целевое назначение	Строительство и обслуживание одноквартирного жилого дома
Местонахождение объекта	аг. Луково, ул. Пионерская, 15А
Продавец объекта	Луковский сельский исполнительный комитет
Организатор торгов	Малоритский районный исполнительный комитет
Начальная цена продажи, руб.	1209,00
Сумма задатка, руб.	120,9
Характеристика объекта, площадь земельного участка (га), решение об отводе земельного участка, кадастровый номер	0,1687 га Решение Луковского сельисполкома от 31.01.2017 г. №7 Кад. №125281302601000497
Вещное право, срок аренды земельного участка	Частная собственность
Размер расходов, связанных с проведением аукциона и подготовкой документации, руб.	**1633,90**
Условия продажи	В течение 10 рабочих дней после утверждения в установленном порядке протокола о результатах аукциона либо признании аукциона несостоявшимся: внести плату за земельный участок (часть платы – в случае предоставления рассрочки ее внесения в установленном порядке); возместить затраты на организацию и проведение аукциона, включая расходы, связанные с изготовлением и предоставлением участникам аукциона документации, необходимой для его проведения, в том числе на формирование земельного участка, государственной регистрации создания этого земельного участка; в двухмесячный срок с даты проведения аукциона осуществить государственную регистрацию возникновения права частной собственности на земельный участок в Малоритском бюро Кобринского филиала РУП «Брестское агентство по государственной регистрации и земельному кадастру»: г. Малорита, ул. Ленина, 9; в установленном законодательством порядке разработать техническую документацию (проектно-сметную) на строительство жилого дома и получить разрешение на строительство; после получения разрешения на строительство жилого дома снять на земельном участке плодородный слой почвы из-под пятен застройки и использовать его для благоустройства придомовой территории; приступить к занятию (освоению) земельного участка не позднее одного года со дня получения свидетельства (удостоверения) о государственной регистрации права на него

Аукцион состоится **17 апреля 2017 года в 12.00** по адресу: г. Малорита, ул. Красноармейская, 1.

Контактные телефоны в г. Малорита: (8 01651) 2 30 17, 2 28 03, 41 1 35.

Для участия в аукционе представляются:

заявление на участие в аукционе по установленной форме и подписанное соглашение.

Заверенная банком копия платежного поручения о внесении суммы задатка на р/с №3600223030279 ОАО «АСБ Беларусбанк» г. Малорита, код 795, код платежа 04901, получатель платежа – Луковский сельский Совет депутатов, УНН 200077636.

Гражданином – копия документа, содержащего его идентификационные сведения, без нотариального засвидетельствования;

представителем гражданина – нотариально удостоверенная доверенность;

представителем или уполномоченным должностным лицом юридического лица – доверенность, выданная юридическим лицом, или документ, подтверждающий полномочия должностного лица, копии документов, подтверждающих государственную регистрацию юридического лица без нотариального засвидетельствования, документ с указанием банковских реквизитов юридического лица.

Консолидированными участниками для участия в аукционе представляются также оригинал и копия договора о совместном участии в аукционе.

При подаче документов на участие в аукционе граждане Республики Беларусь предъявляют паспорт гражданина Республики Беларусь, а представители граждан и юридических лиц, уполномоченные должностные лица юридических лиц – документ, удостоверяющий личность. При подаче документов уполномоченное лицо (его представитель) предъявляет документ, удостоверяющий личность, и доверенности, выданные гражданами, юридическими лицами, заключившими договор о совместном участии в аукционе. Представителем уполномоченного лица дополнительно предъявляется доверенность, выданная в установленном законодательством порядке, либо документ, подтверждающий полномочия должностного лица.

Условием проведения аукциона является наличие не менее 2 участников.

Заявление об участии в аукционе принимаются до 14 апреля 2017 года (включительно) по адресу: г. Малорита, ул. Красноармейская, 1, каб. 82, землеустроительная служба Малоритского райисполкома с 8.00 до 17.00 по рабочим дням

Информация об

УНП 100088852

ОАО «ЛИФТСЕРВИС»
и его деятельности

Количество акционеров: Всего – 806, в том числе юридических лиц – 2, физических лиц – 804.

Информация о дивидендах и акциях:

Наименование показателя	Ед. изм.	2016 г.	2015 г.
Начислено на выплату дивидендов в данном отчетном периоде	тыс. руб.	62,7	40,5
Дивиденды, приходящиеся на одну акцию (включая налоги)	руб.	0,31	0,2
Обеспеченность акции имуществом общества (без учета стоимости переоценки основных средств)	руб.	14,89	14,559
Количество простых акций, находящихся на балансе общества	штук	202 328	202 328

Информация о задолженности:

Наименование показателя	Ед. изм.	2016 г.	2015 г.
Просроченная дебиторская задолженность	тыс. руб.	1 708,0	1 226,9
Просроченная кредиторская задолженность	тыс. руб.	-	28,8

Отдельные финансовые результаты:

Наименование показателя	Ед. изм.	2016 г.	2015 г.
Выручка от реализации работ, услуг (за минусом налогов)	тыс. руб.	13 998,0	14 010,2
Себестоимость реализованных работ, услуг	тыс. руб.	13 190,0	12 442,8

Среднесписочная численность работающих (человек) – 919.

Основной вид деятельности: Монтаж, наладка, ремонт и техническое обслуживание подъемного и такелажного оборудования.

БУХГАЛТЕРСКИЙ БАЛАНС
на 1 января 2017 года (тыс. руб.)

Актив	Код строки	На 31.12.2016 г	На 31.12.2015 г.
1	2	3	4
1. ДОЛГОСРОЧНЫЕ АКТИВЫ			
Основные средства	110	900,0	892,0
Нематериальные активы	120	2,0	-
Доходные вложения в материальные активы	130	-	-
Вложения в долгосрочные активы	140	4,0	4,0
Долгосрочные финансовые вложения	150	-	-
ИТОГО по разделу 1	**190**	**906,0**	**896,0**
II. КРАТКОСРОЧНЫЕ АКТИВЫ			
Запасы	210	292,0	259,0
в том числе:			
материалы	211	292	259,0
товары отгруженные	215		
Долгосрочные активы, предназначенные для реализации	220	-	-
Расходы будущих периодов	230	37,0	28,0
Краткосрочная дебиторская задолженность	250	2 726,0	2 351,0
Краткосрочные финансовые вложения	260	-	-
Денежные средства и их эквиваленты	270	345,0	280,0
ИТОГО по разделу II	**290**	**3 401,0**	**2 918**
БАЛАНС	**300**	**4 307,0**	**3 814**
III. СОБСТВЕННЫЕ СРЕДСТВА			
Уставной фонд	410	10,0	4,0
Добавочный капитал	450	870	871,0
Нераспределенная прибыль (непокрытый убыток)	460	2 132,0	2 071,0
Чистая прибыль (убыток) отчетного периода	470	-	-
ИТОГО по разделу III	**490**	**3 012**	**2 946**
V. Краткосрочные обязательства			
Краткосрочные кредиты и займы	610	-	-
Краткосрочная кредиторская задолженность	630	1 295,0	868,0
в том числе:			
поставщикам, подрядчикам, исполнителям	631	747,0	120,0
по авансам полученным	632	15	8
по налогам и сборам	633	125	147
по социальному страхованию и обеспечению	634	141	225
по оплате труда	635	259	361
прочим кредиторам	638	8	7,0
ИТОГО по разделу V	**690**	**1 295**	**868**
БАЛАНС	**700**	**4 307**	**3 814**

Продам: сетку-рабицу – от 15 руб., сетка кладочная – от 2 руб., столбы – от 8 руб., ворота – от 144 руб., калитки – от 55 руб., секции – от 60 руб., профлист, арматура, оградки ритуальные.

Доставка бесплатная.

+37529 234 54 82; +37529 827 38 17; +37529 390 55 71. УНП 391802438

Продам: теплицы – от 413 руб., навес – 718 руб., душ летний, беседки, качели, бытовки, труба профильная, поликарбонат, кровати металлические.

Матрац, подушка, одеяло – от 18 руб. Двери 187 руб.

Доставка бесплатная.

+37529 390 55 71; +37529 234 54 82; +37529 827 38 17. УНП 391802438

Дата, время и место проведения аукциона	**17 апреля 2017 года в 10.00** в здании Сорочинского сельисполкома, д. Сорочино	
Место, дата и время начала и окончания приема заявлений, прилагаемых документов	Заявления принимаются с 16 марта 2017 года до 10 апреля 2017 года включительно с 8.00 до 17.00 в рабочие дни в здании Сорочинского сельского исполнительного комитета по адресу: Витебская область, Ушачский район, д. Сорочино. Граждане представляют паспорт гражданина РБ, его ксерокопию и квитанцию об уплате задатка. Тел.: 5-27-92, 5-39-31, (8-029) 183-08-66, (8033) 3242526	
Наименование объекта	Земельный участок	
Целевое назначение	Для строительства и обслуживания жилого дома	
Место расположения	Витебская область, Ушачский район, д. Ивахново	Витебская область, Ушачский район, д. Белое, 45А
Характеристика земельного участка	Расположен на берегу озера Городенец. Граница земельного участка примыкает к озеру	Расположен на берегу озера Троща. Граница земельного участка примыкает к озеру
Кадастровый номер	224986004901000017	224986000901000046
Площадь земельного участка (га)	0,1823	0,2500
Порядок осмотра на местности земельного участка, выставляемого на аукцион	Осмотр земельного участка будет производиться по обращению граждан в комиссию по проведению аукционов	
Начальная цена, руб.	1700,0	2000,0
Размер задатка, руб.	170,0 рубля	200,0 рубля
	Уплачивается при подаче заявления на регистрацию участника аукциона. Получатель: Сорочинский сельский исполнительный комитет, р/с 3641328061451, филиал 216 ОАО «АСБ Беларусбанк», код 648, г. Полоцк, УНП 300007045, код платежа 04901	
Условия продажи объекта	Внесение победителем аукциона платы за земельный участок, возмещение расходов, связанных с изготовлением документации и его проведением, – 1909,16 руб. + затраты за опубликование объявления	Внесение победителем аукциона платы за земельный участок, возмещение расходов, связанных с изготовлением документации и его проведением, – 69,00 руб. + затраты за опубликование объявления

■ Неасабісты суб'ектыў

Рахунак на сумленне

Рублі, капейкі і сапраўдная цана

ПРА таксіста, які ўзяў з пасажыркі за дзесяць кіламетраў праезду больш за шэсцьдзясят рублёў і дзякуючы гэтаму зрабіўся сапраўднай зоркай інтэрнэту, я раней, чым з сеціва, даведалася па «сарафанным радыё». Ехалі з мамай у ліфце медыцынскага цэнтра і ўголас разважалі, ці дачакаўся нас кіроўца таксі, на якім мы прыбылі сюды. Пажылая кабета, што спускалася разам з намі і была сведкай нашай гаворкі, ужо калі падыходзілі да дзвярэй, гукнула ўслед: «Не садзіцеся ў машыну, што стаіць, лепей выклічце. А то заплаціце шэсцьдзясят тры рублі! Што гэта робіцца! Зусім сорам і сумленне людзі страцілі!..»

Дадому мы даехалі без асаблівых праблем: згодна з тарыфам за сем з паловай рублёў. Па дарозе пагаварылі з таксістам пра яго калегу, які заламаў людзям такую цану — прычым не выпадкова, не памыліўшыся, а абсалютна свядома — такія ў яго расцэнкі. Аляксей, наш кіроўца, малады ўсмешлівы хлопец, галоўнага героя гэтай «скватнай» гісторыі ніякім чынам не асуджаў, нават выказаў разуменне: маўляў, зараз і бензін дарагі, і тэхабслугоўванне. Да таго ж расцэнкі ў таго таксіста былі напісаныя, пасажырка іх бачыла (іншая справа, чаму менавіта 5,5 рубля за кіламетр? Ці не таму, што «бюджэтны» самы распаўсюджаны тарыф — 55 капеек? А многія дагэтуль у новых рублях-капейках блытаюцца...). Калі ж я спытала ў Аляксея прамым тэкстам, чаму ж ён не сыдзе ў падобны індывідуальны бізнес, калі справа, па ўсім відаць, выгадная і зусім не супрацьзаконная, хлопец толькі плячыма пацінуў: «Я лепей дзесяць рэйсаў зраблю замест аднаго, каб тыя ж грошы зарабіць. Людзі цяпер небагата жывуць, на ўсім стараюцца эканоміць. Тое ж таксі без пільнай патрэбы не выклікаюць. Браць з іх вялізныя грошы — гэта ж зусім сумлення не мець. Але тут асабістая справа кожнага...»

Я ўчора назірала, як адна бабуля таргавалася, а пасля сварылася з кабетай, што каля нашага супермаркета штучныя кветкі прадае. Як толькі цяплее, іх у нашых гарадах — процьма: перад Радаўніцай падобныя ружы ды гваздзікі вельмі хадавы тавар. Сезонны, праўда, але для гандлю даволі выгадны, бо не псуецца, і непрададзеныя рэшткі можна пакінуць і на наступны год. Што, мяркуючы па асартыменце, гандлярка і зрабіла. «Дзіцятка, у цябе ж гэтыя кветачкі па пяць тысяч за галінку былі, а цяпер ты іх па чатыры рублі прадаеш...» «Што ж вы хочаце, жыццё даражэе». «Але ж не настолькі. Гэта ж ты цану ў восем разоў павялічыла! Ці ж можна так? Сумленне ў вас ёсць?» «Бач, якая па падлік хуткая! Не хочаш — не купляй», — злосна агрызнулася кабета, нервова папраўляючы шыкоўны букет штучных півоняў, на якіх калыхаўся прылеплены напісаны ручкай цэтлік: «1 шт. 15 руб.»...

ГЭТА, пэўна, тыповая карціна для любога грамадства: калі надыходзяць няпростыя для ўсіх часы, знаходзяцца тыя, хто імкнецца за кошт іншых быць «у шакаладзе», апраўдваючы свае дзеянні тымі ж няпростымі часамі. І неабавязкова парталам, праз які пачынае, як атрутны газ, выдзяляцца чалавечая скватнасць, служыць нейкая лакальная або глабальная катастрофа. Гэта можа быць, напрыклад, дэнамінацыя з увядзеннем абсалютна новых грашовых знакаў, як у нашым выпадку. І пакуль людзі прывыкаюць да новай рэчаіснасці, да таго, што рубель — гэта не дробная манета, што атрымліваем іх ужо не мільёны, а ўсяго некалькі соцень, можна паспрабаваць «наварыць» прыбытак. Прычым спрабуюць гэта рабіць не толькі гандляры-прыватнікі, але і буйныя гандлёвыя сеткі са сваімі цэнамі ды «знiжкамі» (вы заўважылі, колькі цэннікаў апошнім часам заканчваецца на 99 капеек?). І хто думае пра пенсіянера, для якога гэтыя 99 капеек становяцца сапраўдным шокам на касе, бо ён жа глядзеў на суму ў рублях і радаваўся, што ўдалося сэканоміць на лішні пакет малака?..

Здаецца, мы чарговы раз спрабуем перапісаць свой генетычны код, адкідаючы сумленне як непатрэбнае і нават шкоднае ў сучасных варунках паняцце. Ва ўсе часы менавіта сумленне і сорам для беларусаў былі вызначальнымі ў паводзінах. Калі рабілі нешта, што супярэчыла няпісаным маральным нормам, — хаваліся, не выстаўлялі гэта напаказ. Чаму ж цяпер усё часцей становіцца інакш, і спекулюючы, здзіраючы з небагатых суайчыннікаў неапраўдана вялікія грошы, можна рабіць гэта адкрыта, не саромеючыся, і, калі пашанцуе, як таму таксісту, нават стаць героем дня ў інтэрнэце?..

КРЫЗІС, скажаце? Адзін праваслаўны святар нядаўна згадаў варыянт перакладу грэчаскага слова «крызіс» — суд. На якім усе мы — адказчыкі. Найперш перад уласным сумленнем. Калі мы, вядома, яшчэ памятаем, што гэта такое.

Алена ЛЯЎКОВІЧ. *alena@zviazda.by*

■

СЁННЯ

Сонца

	Усход	Захад	Даўжыня дня
Мінск —	7.19	19.18	11.59
Віцебск —	7.09	19.07	11.58
Магілёў —	7.10	19.08	11.58
Гомель —	7.06	19.04	11.58
Гродна —	7.35	19.33	11.58
Брэст —	7.35	19.34	11.59

Месяц

Апошняя квадра 20 сакавіка.
Месяц у сузор'і Скарпіёна.

Імяніны

***Пр.** Ульяны, Васіля, Вячаслава, Герасіма, Данілы, Паўла, Рыгора, Якава.*
***К.** Гертруды, Рэгіны, Збігнева, Патрыка, Яна.*

Фота Ліны МАЛІНІНАЙ.

ЗАЎТРА

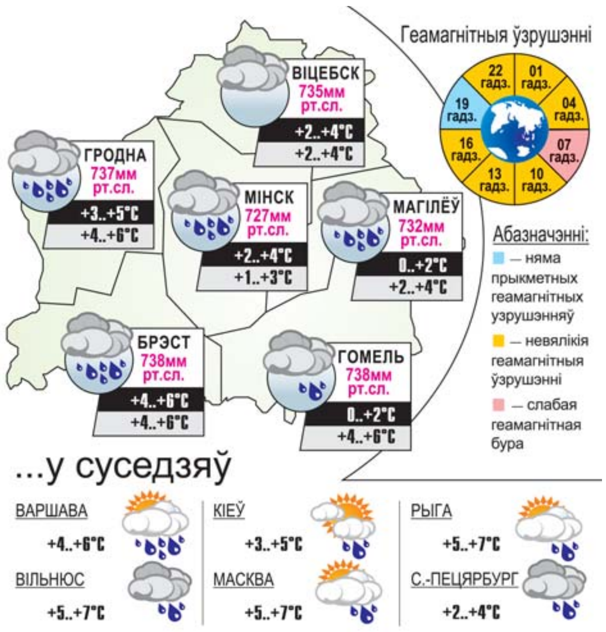

Даты | Падзеі | Людзі

17 САКАВІКА

1837 год — 180 гадоў з дня нараджэння Марцінкевіч (па мужы Асіповіч) Камілы Вінцэнтаўны, беларускай піяністкі, кампазітара, педагога, удзельніцы рэвалюцыйнага руху ў Беларусі ў 1860-я гады. Дачка В. Дуніна-Марцінкевіча. Яркі музычны талент і незвычайнае прафесійнае майстэрства ўжо ў юнацкія гады прынеслі ёй шырокую вядомасць. З 8-гадовага ўзросту выступала ў Беларусі, Літве, Украіне. Значны поспех мелі яе канцэрты з братам Міраславам у 1840 годзе ў Кіеве і ў 1850-м у Варшаве. Удзельнічала ў спектаклях тэатра Дуніна-Марцінкевіча. Выкладала музыку ў прыватных пансіёнах. У пачатку 1860-х гадоў прыняла актыўны ўдзел у рэвалюцыйным руху, за што праследавалася царскімі ўладамі. У 1863-м была выслана пад строгі паліцэйскі нагляд у Пермскую губерню. Толькі ў 1880 годзе цяжка хворай ёй было дазволена вярнуцца на радзіму, дзе яна неўзабаве памерла.

1861 год — абнародаваны маніфест Аляксандра II аб адмене прыгоннага права ў Расіі. Асноўнай прычынай такога рашэння стаў крызіс прыгонніцкай сістэмы. У абстаноўцы сялянскіх хваляванняў, якія асабліва ўзмацніліся падчас Крымскай вайны, імператар Аляксандр II пайшоў на адмену прыгоннага права. 17 сакавіка, у апошні дзень Масленіцы, у Даравальную нядзелю, ва ўсіх цэрквах падчас абедні маніфест быў абнародаваны. Нягледзячы на важнасць гэтай падзеі, дзень прайшоў спакойна, і навіна не зрабіла асаблівага ўражання ў народзе, які наўрад ці цалкам усвядоміў яе эпахальнае значэнне. Увечары ў Вялікім тэатры публіка пасля спектакля пад воклічы «ўра!» двойчы выканала гімн «Боже, царя храни».

1907 год — 110 гадоў з часу стварэння Першай беларускай трупы Ігната Буйніцкага, беларускага прафесійнага тэатра. Існаваў у 1907—1913 гадах (да 1910 года як аматарскі). Створаны акцёрам і тэатральным дзеячам І. Буйніцкім у маёнтку Палевічы (цяпер у Глыбоцкім раёне). Тэатр праводзіў вялікую асветніцкую работу, прапагандаваў беларускае мастацтва, садзейнічаў развіццю народнай творчасці, стварэнню аматарскіх тэатральных калектываў і выканаў важную ролю ў развіцці прафесійнага тэатральнага мастацтва ў Беларусі. Гастраляваў у Мінску, Полацку, Дзісне, Слуцку, Нясвіжы, Смаргоні, Капылі, Пецярбургу, Вільні, Варшаве. У рэпертуары былі: пастаноўкі «Модны шляхцюк» К. Каганца, «У зімовы вечар» і «Хам» Э. Ажэшкі, «Сватанне» і «Мядзведзь» А. Чэхава і іншых.

1908 год — нарадзіўся Барыс Палявой, рускі савецкі пісьменнік, грамадскі дзеяч, Герой Сацыялістычнай Працы. Аўтар «Аповесці пра сапраўднага чалавека», раманаў «Золата», «Доктар Вера», зборніка апавяданняў «Мы — савецкія людзі». Лаўрэат Дзяржаўнай прэміі СССР.

Было сказана

Васіль ЗУЁНАК, паэт:
«Шляхі не купляюць за пяць капеек —
Будуюць іх жыццём сваім».

УСМІХНЕМСЯ

Павесіў навігатар у машыну. З мужчынскім голасам.
Цяпер жонцы і цешчы ёсць з кім спрачацца.

— Ну, так, выпіў трошкі перад абедам, таварыш міліцыянер. І, між іншым, цвёрда стаю на карачках!

Навіны спорту.
Учора расійскі біятланіст Яўген Усцюгаў стаў уладальнікам адразу трох залатых алімпійскіх медалёў, якія ён выйграў у карты ў нарвежца Уле-Эйнара Б'ёрндалена.

Сталенне — гэта калі замест піва купляеш сок, таму што ён рэальна смачнейшы.

Дзеці — кветкі жыцця :)
— Ма-а-ам, прынясі вады!
— Устань і вазьмі!
— Ма-а-ам, прынясі вады!
— Будзеш ныць, вазьму рэмень!
— Пойдзеш за рэменем, вады захапі!

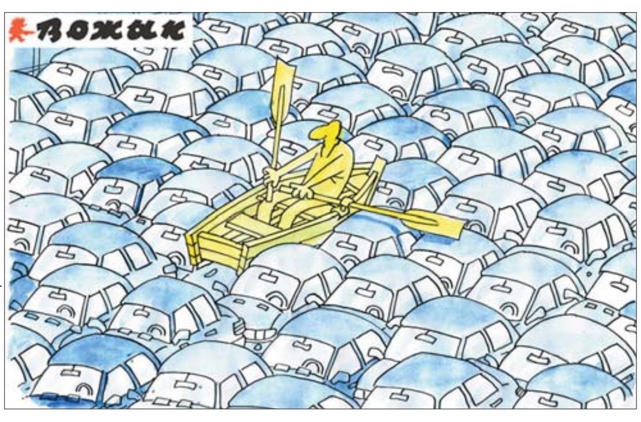

Малюнак Алега ГУЦОЛА.

ЗВЯЗДА БЕЛАРУСКАЯ ГАЗЕТА

ЗАСНАВАЛЬНІКІ: Савет Рэспублікі Нацыянальнага сходу Рэспублікі Беларусь, Палата прадстаўнікоў Нацыянальнага сходу Рэспублікі Беларусь, Савет Міністраў Рэспублікі Беларусь

РЭГІСТРАЦЫЙНАЕ ПАСВЕДЧАННЕ НУМАР 2 АД 17 ЛЮТАГА 2009 ГОДА, ВЫДАДЗЕНАЕ МІНІСТЭРСТВАМ ІНФАРМАЦЫІ РЭСПУБЛІКІ БЕЛАРУСЬ.

Дырэктар — галоўны рэдактар СУХАРУКАЎ Павел Якаўлевіч.

РЭДАКЦЫЙНАЯ КАЛЕГІЯ: Н. ДРЫНДРОЖЫК, Н. КАРПЕНКА (першы намеснік галоўнага рэдактара), А. ЛЯЎКОВІЧ (першы намеснік дырэктара), М. ЛІТВІНАЎ (намеснік галоўнага рэдактара), В. МЯДЗВЕДЗЕВА (намеснік галоўнага рэдактара), А. КЛЯШЧУК, Н. РАСОЛЬКА, С. РАСОЛЬКА, А. СЛАНЕЎСКІ (намеснік галоўнага рэдактара), В. ЦЕЛЯШУК.

Выдавец — Рэдакцыйна-выдавецкая ўстанова «Выдавецкі дом «Звязда».

НАШ АДРАС: 220013 г. Мінск, вул. Б. Хмяльніцкага, 10-а.

ТЭЛЕФОНЫ Ў МІНСКУ: прыёмнай – 287 19 19 (тэл./факс); аддзелаў: пісьмаў — 287 18 64, маркетынгу — 284 44 04, бухгалтэрыі: 287 18 81.

Аўтары апублікаваных матэрыялаў нясуць адказнасць за падбор і дакладнасць фактаў. Іх меркаванні не заўсёды супадаюць з меркаваннем рэдакцыі. Рэдакцыя па сваім меркаванні адбірае і публікуе адрасаваныя ёй пісьмы. Перадрук матэрыялаў, апублікаваных у «Звяздзе», толькі з дазволу рэдакцыі.

http://www.zviazda.by;
e-mail: info@zviazda.by,
(для зваротаў): zvarot@zviazda.by

ПРЫЁМ РЭКЛАМЫ тэл./факс: 287 17 79, e-mail: reklama@zviazda.by

Матэрыялы, пазначаныя гэтым значком, носяць рэкламны характар. Адказнасць за змест рэкламы нясуць рэкламадаўцы.

Газета аддрукавана ў Рэспубліканскім унітарным прадпрыемстве «Выдавецтва «Беларускі Дом друку». ЛП № 02330/106 ад 30.04.2004. 220013, Мінск, пр. Незалежнасці, 79. Выходзіць 5 разоў на тыдзень.

Тыраж 20.008. Індэкс 63850. Зак. № 1071.

Нумар падпісаны ў 19.30 16 сакавіка 2017 года.

М 1 2 3 4 5 6 7 8 9 10 11 12
П 1 2 3 4 5 6 7 8 9 10 11 12