Родная газета на роднай мове

ЗВЯЗДА

Выдаецца з 9 жніўня 1917 г.

24 САКАВІКА 2017 г. ПЯТНІЦА № 56 (28420)

БЕЛАРУСКАЯ ГАЗЕТА

Што небяспечна набываць праз інтэрнэт?

СТАР. 4

Разумным быць модна

СТАР. 5

Праграма тэлебачання на тыдзень

20 КАНАЛАЎ

ПРЭЗІДЭНТ ГАРАНТУЕ: МІР І СПАКОЙ У КРАІНЕ БУДЗЕ ЗАХАВАНЫ

Кіраўнік дзяржавы правёў нараду па пытаннях гарантавання грамадскай бяспекі. Ключавая ідэя нарады — улада нічога і нікога не баіцца і здольная захаваць парадак у дзяржаве

СТАР. 2

Фота БЕЛТА.

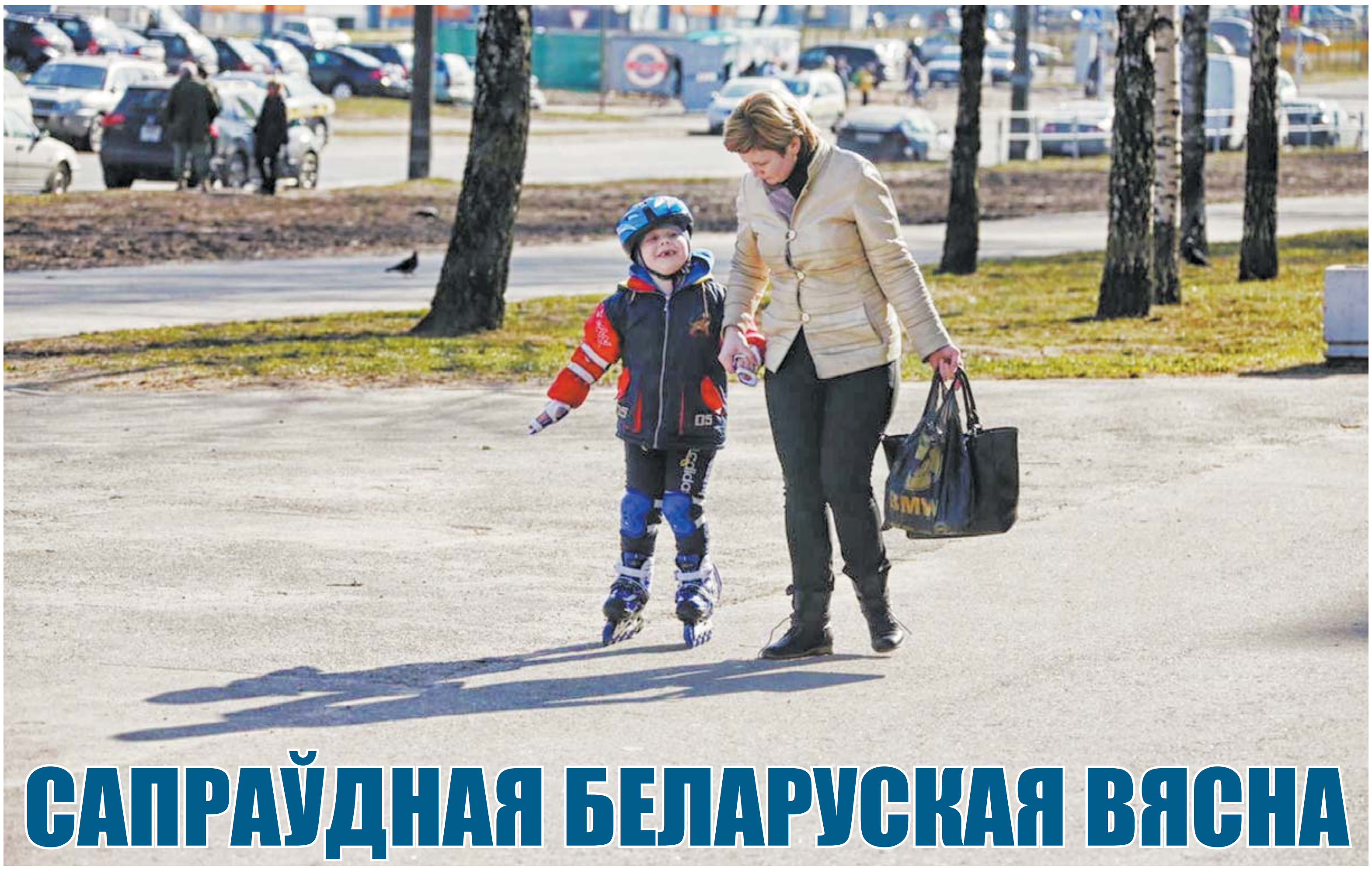

Фота Анатоля КЛЕШЧУКА.

САПРАЎДНАЯ БЕЛАРУСКАЯ ВЯСНА

ЦЫТАТА ДНЯ

Ігар КАРПЕНКА, міністр адукацыі Рэспублікі Беларусь:

«Сфера адукацыі сёння ва ўсіх на слыху, і бадай што толькі лянівы не выказаў сваё меркаванне або «за», або «супраць», або не пахваліў яе, або не пакрытыкаваў. Адукацыя заўсёды дае падставы для грамадскага рэзанансу. Але ёсць пытанні карпаратыўнай этыкі, і не ўсё, што абмяркоўваецца ў настаўніцкай, трэба рабіць прадметам грамадскай дыскусіі. Стварэнне вучэбных праграм, школьных падручнікаў, іх пастаяннае ўдасканальванне — сфера дзейнасці прафесіяналаў. Таму адна з задач грамадска-кансультацыйнага савета па пытаннях адукацыі, які мы плануем стварыць,— праводзіць тлумачальнай работы і ўдзел у фарміраванні грамадскай думкі па пытаннях дзяржаўнай палітыкі, якая рэалізуецца ў сферы адукацыі».

Курсы замежных валют, устаноўленыя НБ РБ з 24.03.2017 г.

Долар ЗША	1,8842	▼
Еўра	2,0326	▼
Рас. руб.	0,0326	■
Укр. грыўня	0,0694	▼

ISSN 1990 - 763X

■ Сацыяльны клопат

Каб бацькам была палёгка

Дэпутат тлумачыць сутнасць законапраекта па дзярждапамогах сем'ям

На мінулай сесіі Палата прадстаўнікоў Нацыянальнага сходу ў першым чытанні прыняла праект Закона Рэспублікі Беларусь «Аб унясенні змяненняў і дапаўненняў у Закон Рэспублікі Беларусь «Аб дзяржаўных дапамогах сем'ям, якія выхоўваюць дзяцей». Каб зразумець, што зменіць гэты законапраект у дзейным заканадаўстве, карэспандэнт «Звязды» пагаварыў з намеснікам старшыні Пастаяннай камісіі па ахове здароўя, фізічнай культуры, сямейнай і маладзёжнай палітыцы Валянцінай КУРСЕВІЧ, якая адказвае непасрэдна за падрыхтоўку дакумента.

— Якія новаўвядзенні змяшчае дакумент?

— Існуюць сем'і, у якіх бацькі — інваліды або адзін з бацькоў з'яўляецца інвалідам першай ці другой групы, якога даглядае другі з бацькоў. Калі ў іх з'яўляецца дзіця, то з яго трох і да 18 гадоў сям'я будзе мець права атрымліваць дапамогу незалежна ад таго, паступіў малады чалавек ці дзяўчына ў прафесійна-тэхнічную, сярэднюю спецыяльную або вышэйшую навучальную ўстанову, нават на бюджэтную форму, або не. Гэта першае новаўвядзенне. Другое — сем'і, у якіх выхоўваюцца дзеці-інваліды, будуць мець права атрымліваць дапамогу да дасягнення дзіцем 18 гадоў у выпадку няпоўнага працоўнага дня. Гэта значыць бацькі могуць працаваць, напрыклад, на паўстаўкі — і атрымліваць дапамогу.

СТАР. 2

ЗВЯЗДА Да чытача з любоўю!

ПІШАМ ПРА ТОЕ, ШТО САПРАЎДЫ ВАЖНА,
5 разоў на тыдзень!
Працягваецца падпіска на «Звязду» на II квартал 2017 года!
ЗАСТАВАЙЦЕСЯ З НАМІ — БУДЗЕ ЦІКАВА!

ПРЭЗІДЭНТ ГАРАНТУЕ: МІР І СПАКОЙ У КРАІНЕ БУДЗЕ ЗАХАВАНЫ

(Заканчэнне. Пачатак на 1-й стар.)

— Многа было разважанняў і размоў — рабіць гэтую нараду адкрытай, закрытай... Я прытрымліваюся аднаго пункту гледжання: мы нічога ні ад каго не павінны закрываць. Наколькі гэта магчыма, мы павінны сумленна, адкрыта абмяркоўваць тыя пытанні, якія хвалююць нашых людзей і, натуральна, не могуць не хваляваць нас. Вось увесь адказ на некаторыя перасцярогі, — сказаў Аляксандр Лукашэнка на пачатку нарады.

Кіраўнік дзяржавы пракаментаваў сітуацыю, якая, як ён сам прызнаўся, ставіць яго ў няёмкае становішча, — калі напярэдадні пэўных падзей улады як быццам бы пачынаюць некага запалохваць. «Бачу, што ходзіць такая шалёная думка ў кагосьці. Я гэтым спадарам хачу сказаць, што ўлада сёння абсалютна нікога не баіцца. Асабліва што датычыцца Прэзідэнта. Мы праводзім сумленную, адкрытую палітыку», — заявіў кіраўнік дзяржавы

Улада змагла зберагчы краіну, яе суверэнітэт, і гэта пра многае гаворыць.

— Мы не раскралі краіну, не расцягнулі яе на кавалкі, не раздалі ўласнасць, хоць сёй-той унутры і асабліва звонку марыць падзяліць тут сёе-тое. Мы праводзілі тую палітыку, якую абяцалі падчас прэзідэнцкіх выбараў. Тым не менш неяк непрыемна чуць, што мы некага пужаем, — прызнаўся Аляксандр Лукашэнка. — Я хачу сказаць, што мы нікога не пужаем і пужаць не будзем. Але мы будзем вельмі жорстка кіравацца выкананнем законаў і Канстытуцыі краіны. Мы нікому не закрываем рот, я ўжо казаў пра гэта, але крок улева, крок управа ад закона будзе самым жорсткім чынам перапыняцца.

Чаму? Беларусь — спакойная, утульная краіна з прыгожымі, чысценькімі гарадамі і вёскамі, дзе можна добра жыць і гадаваць дзяцей. Але захаванне ўсяго гэтага, і тых жа спакою, бяспекі ў прыватнасці, даецца няпроста, зазначыў кіраўнік дзяржавы і рэзюмаваў:

— Калі мы недзе парушым гэты парадак, заўтра будзе так, як у нашых суседзяў. Калі нехта хоча гэтага — а такія ёсць, няхай мізэр, але ёсць, — яны павінны разумець, што мы, нікога не запужваючы, заклічам іх да парадку.

Надзея ЮШКЕВІЧ. *yushkevich@zviazda.by*

❍ КАМЕНТАРЫІ Ў ТЭМУ

ДЭМАНСТРУЕМ ЕЎРАПЕЙСКАСЦЬ

Старшыня Пастаяннай камісіі па адукацыі, культуры і навуцы Палаты прадстаўнікоў Нацыянальнага сходу Ігар МАРЗАЛЮК:

— Калі едзеш з аэрапорта, можна ўбачыць такі білборд: ляціць чарада буслоў і напісана «парадак ва ўсім». Гэта тое, што характарызуе Беларусь. Самадысцыпліна і здольнасць рабіць нешта для сваёй краіны. Чысціня на вуліцах — гэта чысціня ў памкненнях. І гэта заслуга дзяржавы і інстытутаў, якія гэтым займаюцца. Ведаеце, як у дэ Сент-Экзюперы: прачнуўся зранку — прыбяры сваю планету. Дык вось, Беларусь заўсёды прыводзіць у парадак сваю частку планеты. Такім чынам мы дэманструем еўрапейскасць.

Іван САВЕРЧАНКА, доктар філалагічных навук, прафесар, дырэктар Інстытута літаратуразнаўства імя Янкі Купалы Нацыянальнай акадэміі навук Беларусі:

— У нас з даўніх часоў добрая традыцыя талерантнасці: людзі спакойна ставяцца да іншых людзей. Але для таго, каб праяўляць гэтую якасць, павінны быць адпаведныя бяспечныя ўмовы. І з гэтым у апошнія дваццаць гадоў, на мой погляд, дзяржава спраўляецца. Для выхавання культуры органаў бяспекі, праваабарончых органаў, міліцыі, пракуратуры таксама зроблена шмат. Я многіх з іх прадстаўнікоў ведаю, выступаю з лекцыямі перад імі. Сёння гэта адукаваныя, выхаваныя, культурныя людзі.

Тэракты, выбухі ў Еўропе дапамагаюць нам ацаніць гэтыя дасягненні. Навукоўцы з тых жа еўрапейскіх краін глядзяць на нас як на ўзор у гэтым плане. Бо калі захоўваецца спакой, тады ёсць і ўмовы для навуковага і творчага росту. Нядаўна гутарыў з нашымі маладымі людзьмі, абмяркоўвалі з імі сітуацыю ва Украіне, і хтосьці выказаў думку, што там не хапае такога парадку, як у нашай краіне. Не хапае таго чалавека, хто змог бы яго навесці.

Але пры ўсім станоўчым трэба спакойна ставіцца да крытыкі, бо не бывае ўсё ідэальна. Гэта датычыцца кожнай сферы жыцця: культуры, навукі, адукацыі. Усе мы разам павінны дбаць і пра іх, і пра бяспеку. Гэта мусіць быць агульны клопат беларусаў.

ДЫЯЛОГ ТРЭБА ПРАЦЯГВАЦЬ

Аляксандр Лукашэнка сустрэўся з дакладчыкам па Беларусі ад ПАСЕ

Дыялог паміж нашай дзяржавай і Саветам Еўропы ідзе з 1992 года. Былі часы, калі кантакты амаль прыпыняліся, але сёння дыялог развіваецца не толькі паступова і актыўна, але і раўнапраўна. Учора Прэзідэнт Беларусі Аляксандр Лукашэнка сустрэўся з дакладчыкам па Беларусі Камісіі па палітычных пытаннях і дэмакратыі Парламенцкай асамблеі Савета Еўропы (ПАСЕ) Андрэа Рыгоні.

— Перш за ўсё хачу вам падзякаваць за тое, што вы разабраліся ў сітуацыі ў Беларусі і настроены на тое, каб у любым працэсе быў пазітыў, — сказаў Прэзідэнт, вітаючы госця. — Такіх палітыкаў сёння мала, кожны пераследуе нейкія мэты, але вы пераследуеце высакародныя мэты. Вы садзейнічаеце збліжэнню пазіцый нават самых антаганістычных сіл. Нягледзячы на рознагалоссі па пэўных палітычных пытаннях, якія існуюць паміж намі і саюзам, усё-такі вы імкнуліся надаць нашым адносінам пэўную пазітыўную дынаміку. Вось за гэта я вам удзячны.

Трэба сказаць, што кіраўнік парламенцкай дэлегацыі Італіі ў ПАСЕ, намеснік старшыні ПАСЕ Андрэа Рыгоні ўжо другі раз выступае дакладчыкам па Беларусі. Першая яго такая місія цягнулася з 2007 па 2009 год. Менавіта ў той перыяд з'явіліся перадумовы для паступовага «размарожвання» адносін нашай краіны і гэтай парламенцкай арганізацыі. Тады па выніках працы Андрэа Рыгоні падрыхтаваў даклад, у якім змяшчаўся прызыў аднавіць статус «спецыяльна запрошанага» для Нацыянальнага сходу Беларусі без ніякіх папярэдніх умоў. Другі раз італьянскі дэпутат заняў пост дакладчыка па Беларусі ў 2014 годзе, гэтая яго місія працягваецца і па сёння.

— Вельмі важна, што вы разумееце, у якой сітуацыі сёння знаходзіцца Беларусь і наколькі часам складана нават на прынцыпах развітой дэмакратыі Еўрапейскага саюза ў Беларусі дзейнічаць, — адзначыў кіраўнік краіны. — Усё гэта не так проста. Мы часта кажам пра тое, што вы ва ўмовах цяперашняй палітычнай сістэмы жывяце ўжо, відаць, некалькі стагоддзяў. А мы яшчэ вельмі маладыя для таго, каб працаваць на вашым узроўні, — гэта па-першае. А па-другое, трэба разумець, што ў кожнай дзяржавы ёсць свая спецыфіка. Таму ўсялякія пытанні палітыкі, дыпламатыі, дэмакратыі трэба ўсё-такі пераламляць праз тую спецыфіку, у якой знаходзіцца тая ці іншая дзяржава, у тым ліку наша.

У той жа час сёння паміж Беларуссю і ПАСЕ ёсць дыялог.

— Мы па ўсіх пытаннях, якія ў вас выклікаюць трывогу, вядзём дыялог. Мы на сённяшні дзень не сядзім кожны за сваім плотам, а размаўляем. Гэта ўжо вялікая справа. У дыялогу, я думаю, нараджаецца ісціна, і з часам гэта ісціна будзе і ў нашых адносінах.

Андрэа Рыгоні падзякаваў Прэзідэнту Беларусі за магчымасць асабістай сустрэчы. Па словах дакладчыка, яна не толькі паказвае, што наша дзяржава адкрыта да дыялогу, але і сведчыць пра вельмі цёплае і пазітыўнае стаўленне Беларусі да працэсу развіцця адносін з Саветам Еўропы і Еўропай у цэлым.

Надзея ЮШКЕВІЧ. *yushkevich@zviazda.by*

ХРОНІКА АПОШНІХ ПАДЗЕЙ

Узровень тэрарыстычнай пагрозы ў Вялікабрытаніі не будзе павышаны

Пра гэта пасля завяршэння пасяджэння надзвычайнага ўрадавага камітэта КОБРА заявіла прэм'ер-міністр Вялікабрытаніі Тэрэза Мэй. «Быў усталяваны сур'ёзны ўзровень тэрарыстычнай пагрозы ў Злучаным Каралеўстве на пэўны перыяд часу, ён застанецца нязменным», — сказала кіраўнік урада. Як вядома, у сераду ў цэнтры брытанскай сталіцы невядомы мужчына наехаў на пешаходаў, а затым накінуўся з нажом на паліцэйскага. Адказнасць за тэракт узяла на сябе групоўка «Ісламская дзяржава». У выніку яго загінулі чацвёра чалавек, каля 40 пацярпелі.

Экспарт бразільскага мяса за тыдзень зменшыўся ў 850 разоў

Штодзённы аб'ём экспарту бразільскай жывёлагадоўчай прадукцыі скараціўся на фоне скандалу, які разгарэўся вакол выпадкаў паступлення ў продаж няякаснага мяса ад мясцовых вытворцаў. У канцы мінулага тыдня паліцыя краіны арыштавала больш за 30 удзельнікаў буйной злачыннай групоўкі, якая займалася продажам пратэрмінаваных прадуктаў харчавання, у першую чаргу мяса. Як паведамілі ў праваахоўных органах, гэтая спецаперацыя стала самай маштабнай у гісторыі краіны — у ёй прынялі ўдзел каля 1,1 тыс. вартавых правапарадку.

Метэаролагі выпусцілі атлас з 12 новымі тыпамі аблокаў

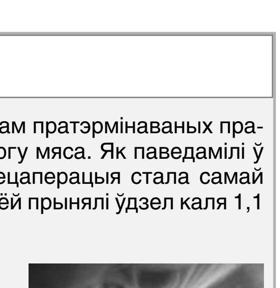

Сярод іншых у новае выданне атласа — першае за 30 гадоў — трапілі вельмі незвычайныя аблокі, падобныя на марскія хвалі, калі на іх глядзець з-пад вады. Упершыню яны былі сфатаграфаваны ў 2006 годзе ў амерыканскім штаце Аява. У папоўнены спіс былі таксама ўключаны і аблокі, якія нагадваюць формай трубу, што цягнецца ўздоўж лініі гарызонту. Навукоўцы кажуць, што абнавіць атлас дапамаглі фатаграфіі, зробленыя шматлікімі метэаролагамі-аматарамі на свае смартфоны. Акрамя аблокаў, у атлас таксама ўключаны звесткі пра рэдкія віды вясёлак, снежных смерчы і г.д.

Адбылася тэлефонная размова Аляксандра Лукашэнкі з Алмазбекам Атамбаевым

Алмазбек Атамбаеў запрасіў Аляксандра Лукашэнку на пасяджэнне Вышэйшага Еўразійскага эканамічнага савета для абмеркавання актуальных пытанняў і праблем. Чарговы саміт лідараў краін Еўразійскага эканамічнага саюза запланавана правесці ў красавіку-маі 2017 года ў Бішкеку.

На парадку дня падчас тэлефоннай размовы кіраўнікоў дзяржаў таксама былі пытанні двухбаковых адносін, у прыватнасці пашырэння гандлёва-эканамічнага супрацоўніцтва. Аляксандр Лукашэнка і Алмазбек Атамбаеў выказалі ўзаемную зацікаўленасць у далейшым нарошчванні аб'ёмаў гандлёва-эканамічнага супрацоўніцтва паміж дзвюма краінамі, паведамляе прэс-служба беларускага лідара.

Каб бацькам была палёгка

(Заканчэнне. Пачатак на 1-й стар.)

Трэцяе: дзеткі-інваліды розныя — ёсць першая, другая, трэцяя і чацвёртая ступені страты здароўя. Найбольш складаныя — гэта апошнія дзве. Сёння гэтыя дзеці пры дасягненні трохгадовага ўзросту атрымліваюць дапамогі. Мы будзем разглядаць папраўку, згодна з якой тым, хто даглядае дзяцей трэцяй і чацвёртай ступеняў страты здароўя, дапамога будзе павялічана на 20 працэнтаў па дасягненні імі 18 гадоў. Чацвёртае: атрыманне дапамогі па часовай непрацаздольнасці — бацькі будуць атрымліваць дапамогу, калі дзіця-інваліда адправілі ў санаторый або на медыцынскую рэабілітацыю.

Яшчэ адно нованаўвядзенне: сёння права на атрыманне дапамогі па цяжарнасці і родах маюць толькі жанчыны, якія сталі на ўлік да 12 тыдняў цяжарнасці ў дзяржаўных арганізацыях аховы здароўя. У законапраекце прадугледжаны выплаты ў выпадку звароту і ў недзяржаўныя арганізацыі, але толькі калі жанчына стане на ўлік да 12 тыдняў і будзе выконваць усе рэкамендацыі ўрача. Акрамя таго, удакладняюцца катэгорыі грамадзян, якія могуць атрымліваць дапамогу, а таксама ўводзяцца дадатковыя ўмовы для атрымання. А менавіта — тэрмін пражывання бацькоў на тэрыторыі Беларусі ў выпадку нараджэння дзіцяці за межамі краіны. Ён павінен быць не меншы за 6 месяцаў у межах года, які папярэднічае нараджэнню дзіцяці. І апошняе: мы прапануем павысіць памер дапамогі па цяжарнасці і родах у тых выпадках, калі яе памер быў меншы, чым сума дапамогі па доглядзе дзяцей ва ўзросце да трох гадоў за перыяд з моманту нараджэння дзіцяці па дзень, на які выплачана дапамога па цяжарнасці і родах, — напрыклад, калі жанчына да наступлення цяжарнасці не працавала, была студэнткай.

— Вялікая колькасць прапаноў звязана з неабходнасцю ўдасканаліць цяперашні закон?

— Я не сказала б, што ў нашым заканадаўстве ёсць недахопы. Любы законапраект павінен быць гнуткай сістэмай мер, якая адлюстроўвае рэальную дэмаграфічную і сацыяльную сітуацыю па краіне. У 2013 годзе, калі прымаліся апошнія змены, была іншая мэта — павысіць нараджальнасць, якая па выніку была дасягнутая. А цяпер мы прапануем папраўкі, якія наспелі на сённяшні момант. Гэта значыць ідзе паступовае павышэнне сацыяльнай дапамогі дзяржавы тым сем'ям, якія маюць патрэбу ў гэтай дапамозе.

— Згодна з законапраектам удакладняюцца катэгорыі асоб, якія могуць атрымліваць сацыяльную дапамогу. У чым сутнасць змен?

— На сёння права на дапамогу маюць грамадзяне Беларусі, якія пастаянна пражываюць на нашай тэрыторыі, замежныя грамадзяне, асобы без грамадзянства, а таксама грамадзяне іншых дзяржаў і людзі без грамадзянства, якія часова пражываюць і на якіх распаўсюджваецца дзяржаўнае сацыяльнае страхаванне, а яны выплачваюць узносы на гэтае страхаванне. Калі дапамога не выплачваецца? Згодна з дзейным заканадаўствам, калі дзеці пражываюць за межамі Беларусі — акрамя дзяцей дыпламатычных і консульскіх работнікаў. Таксама права на дапамогу не распаўсюджваецца на дзяцей-сірот, якія знаходзяцца на дзяржаўным забеспячэнні ў дзіцячых інтэрнатах, дамах, прыёмных сем'ях. У новым законапраекце прапісана: калі дзеці вучацца на дзённай форме навучання за мяжой Беларусі, то дапамога бацькам на іх не выплачваецца. Не будзе выплачвацца дапамога бацькам, калі іх дзеці знаходзяцца ў дамах дзіцяці або ўстановах адукацыі з кругласутачным рэжымам знаходжання, а таксама калі яны змешчаны ў стацыянарныя ўстановы сацыяльнага абслугоўвання.

— Памер дапамог будзе павялічаны?

— Да 2016 года ў Беларусі натуральнае змяншэнне насельніцтва пераважала над натуральным прыростам. Кіраўнік дзяржавы нядаўна паставіў задачу, каб насельніцтва павялічылася да 20 мільёнаў, — і гэта выдатная задача. Таму мы і прапаноўваем павялічыць памер дапамог. Гэта значыць для стымулявання ў тым ліку нараджальнасці, каб сем'і маглі паўнавартасна ўдзельнічаць у выхаванні дзяцей.

Дарэчы, пра выхаванне. Нядаўна наша камісія прымала ўдзел у рабочай групе Міністэрства працы і сацыяльнай абароны. Пачалася прапрацоўка такога пытання, як атрыманне абавязковага сацыяльнага водпуску бацькам пры нараджэнні дзіцяці. Гэта робіцца для таго, каб бацька прымаў удзел у выхаванні дзяцей з нараджэння. Сёння рабочая група абмяркоўвае тэрміны такога водпуску — у Швецыі, напрыклад, гэта 10 дзён. Таксама вывучаецца, калі лепш даваць такі водпуск — адразу пасля нараджэння або на працягу некалькіх месяцаў. Трэба разумець, што мужчына і сёння можа ўзяць такі водпуск, але толькі за свой кошт. А ў будучыні ён абавязкова зможа атрымаць магчымасць дапамагаць жонцы, пры гэтым маючы дзяржаўную падтрымку. Як бачыце, дзяржава не толькі павялічвае памер дапамогі, але і садзейнічае паўнавартаснаму развіццю сям'і.

— Калі законапраект можа ўступіць у сілу?

— Першыя два артыкулы законапраекта запрацуюць з першага ліпеня 2017 года. Гэта артыкул пра права на дзяржаўную дапамогу сем'ям, якія выхоўваюць дзяцей, а другі артыкул — заканадаўства аб дзяржаўных дапамогах. Усе астатнія артыкулы — з моманту афіцыйнага апублікавання дакумента. Папраўкі аб парадку вылічэння дапамог па доглядзе дзяцей да трох гадоў уступяць у сілу з першага лютага 2018 года.

Уладзіслаў ЛУКАШЭВІЧ. *lukashevich@zviazda.by*

■ Блізкая ўлада

НА ПРЫЁМ ДА ВІЦЭ-ПРЭМ'ЕРА

У Талачынскім райвыканкаме асабісты прыём праводзіў намеснік кіраўніка беларускага ўрада Васіль Жарко

Кожны з тых, хто пажадаў з ім сустрэцца, адчуў уважлівае стаўленне з боку суразмоўцы і яго гатоўнасць глыбока ўнікнуць у сутнасць пытанняў, нават дробных.

Першай прынялі жанчыну, якая прывезла ў калясцы мужа, інваліда першай групы. Яна агучыла некалькі пытанняў. Сярод іншых і тыповую для краіны праблему: недахоп гарадскога транспарту для людзей з абмежаванымі магчымасцямі, асабліва — з парушэннямі апорна-рухальнага апарату. У райцэнтры — толькі адзін такі аўтобус.

Наступны заяўнік прынёс папку папер. Ён разлічваў на падтрымку з нагоды, на яго погляд, несправядлівых рашэнняў судоў. Яго патрабаванні наконт выплаты кампенсацыі нават разглядалі ў Канстытуцыйным судзе, але не прызналі, што чалавек мае рацыю...

Падчас прыёму.

Чарговы наведвальнік затрымаўся ў кабінеце параўнальна надоўга. Прапанаваў актыўней укараняць лічбавыя тэхналогіі ў архівах, друкаваных СМІ. (У якасці добрага прыкладу, дарэчы, прывёў «Звязду», на сайце якой ёсць багаты архіў нумароў у фармаце PDF.) Карыстаючыся момантам, выказаў і прапанову ўвекавечыць памяць Героя Савецкага Саюза Льва Міхайлавіча Даватара. Ён жа — ураджэнец Віцебшчыны! Чаму б на фасадзе школы ў Аршанскім раёне, недалёка ад месца, дзе ваяваў, не замацаваць памятную дошку?

Дырэктар адзінай у райцэнтры гімназіі разлічвае на дапамогу ў цеплавой рэабілітацыі будынка. Усяго там вучацца каля 300 школьнікаў. Пры тэмпературы -10 на вуліцы і яшчэ больших маразах заняткі праводзіліся ў класах, дзе максімум +14. А гэта, зразумела, парушэнне санітарных патрабаванняў. Віцэ-прэм'ер выказаў упэўненасць, што грошы на гэта можна знайсці ў раённым і абласным бюджэтах. Трэба прапанаваць і прадпрыемствам, у тым ліку і прыватным, дапамагчы дзятве і настаўнікам. Наогул, падкрэсліў Васіль Жарко, з патэнцыйнымі мецэнатамі, спонсарамі неабходна весці перамовы больш актыўна і па розных кірунках.

Апошнім прыйшоў на прыём пенсіянер. Сказаў, што клапоціцца пра падрастаючае пакаленне, марыць, каб у Талачыне пабудавалі басейн, бо, каб навучыць дзяцей плаваць, іх даводзіцца вазіць у суседні раён Магілёўскай вобласці. Пры гэтым Талачын — буйны населены пункт, дзе больш за 9,7 тысячы жыхароў. (Усяго ў раёне — каля 25,3 тысячы.) Васіль Жарко падкрэсліў, што пытанне насамрэч патрабуе ўважлівага разгляду. Папрасіў прадстаўнікоў раённай і абласной улады падлічыць, колькі выдаткаў спатрэбіцца на будаўніцтва басейна. І апошні павінен быць не маленькім, а са стандартнымі дарожкамі (даўжынёй 25 метраў). Пазней будзе распачаты пошук крыніц фінансавання, у тым ліку, магчыма, і на рэспубліканскім узроўні...

Каментуючы журналістам уражанні ад прыёму, Васіль Жарко адзначыў, што з жыхарамі глыбінкі было цікава размаўляць. Некаторыя пытанні сапраўды маюць не толькі «мясцовую актуальнасць». На думку віцэ-прэм'ера, сустрэчы з людзьмі ў рэгіёнах даюць уяўленне пра пэўны зрэз праблем. Усе сігналы бяруцца на заметку, каб потым прымаць адпаведныя рашэнні.

Аляксандр ПУКШАНСКІ.
pukshanski@zviazda.by
Талачын — Віцебск

■ Гарадская гаспадарка

«РАЗУМНЫ» СВЯТЛАФОР І МЕСЦЫ ДЛЯ ПАРКОЎКІ

ЯК БУДЗЕ РАЗВІВАЦЦА ДАРОЖНА-ТРАНСПАРТНАЯ ІНФРАСТРУКТУРА СТАЛІЦЫ

У Мінску па-ранейшаму востра стаіць праблема з заторамі, аднак ужо прыняты дзейсныя меры для яе рашэння. Напрыклад, складзена інтэрактыўная карта, якая паказвае найбольш загружаныя па розных прычынах участкі дарог, што дазваляе ацаніць матэрыяльныя страты як перавозчыкаў, так і пасажыраў, а гэта далёка не маленькія сумы — гаворка ідзе пра мільёны долараў.

Як паведаміў **старшыня праўлення Беларускай асацыяцыі экспертаў і сюрвеераў на транспарце Юрый ВАЖНІК,** для павелічэння прывабнасці грамадскага транспарту робіцца ўсё магчымае, каб павялічыць хуткасць яго руху. У прыватнасці, усё больш распаўсюджанай становіцца практыка вылучэння для яго асобных палос, як гэта зроблена на Прывакзальнай плошчы, дзе праект акупіўся за чатыры месяцы, і вуліцы Лабанка. Акрамя таго, на такіх палосах выкарыстоўваецца спецыяльнае пакрыццё, у два разы больш зносастойкае, чым звычайнае. У планах на гэты год — увядзенне падобных палос паблізу станцыі метро Уручча і на вуліцы Кісялёва. Таксама робіцца спробы разгрузіць цэнтр ад асабістых аўтамабіляў шляхам надання прыярытэту руху грамадскаму транспарту, адмены левых паваротаў і стрымання паркоўкі транспартных сродкаў у неналежных месцах. Зараз у сталіцы абсталявана тры тысячы платных паркоўвачных месцаў, да канца гэтага года іх колькасць павінна дайсці да дзесяці тысяч.

Што датычыцца бяспекі дарожнага руху, то колькасць здарэнняў за апошнія пяць гадоў знізілася ў тры разы дзякуючы дзеянню праграмы «Добрая дарога». Па словах **намесніка начальніка УДАІ ГУУС Мінгарвыканкама Андрэя ЗЫРАНАВА,** да 2021 года плануецца знізіць лік загінулых на дарогах сталіцы, што дазволіць наблізіцца да ўзроўню прызнаных еўрапейскіх лідараў у сферы дарожнай бяспекі — Стакгольма, Вены, Берліна.

З тэхнічных навінак, якія будуць апрабаваны ў мікраёне Сухарава ў бліжэйшы час, — «разумны» святлафор, які будзе ў рэжыме рэальнага часу падладжвацца пад інтэнсіўнасць руху, даючы прыярытэт найбольш загружаным напрамкам. «Ляжачыя паліцэйскія» будуць устанаўлівацца пераважна на дваровых тэрыторыях, на дарогах жа рэгуляваць хуткасць руху дапамогуць завужэнні, астраўкі бяспекі, скрыўленыя траекторыі. Гэтая методыка ўжо апрабаваная і паказала сябе з добрага боку.

Галоўны інжынер ГП «Гардарбуд» Ігар АНДРЭЙЧЫК паведаміў, што на 2017 год запланавана праца на 8 аб'ектах — гэта 6 кіламетраў будаўніцтва і 1,5 кіламетра рэканструкцыі. З найбольш буйных праектаў — пачатак будаўніцтва першага гарадскога транспартнага кальца на ўчастку ад вуліцы Лібкнехта да вуліцы Талстога і развязкі на скрыжаванні вуліц Маякоўскага з Аранскай.

Дар'я КАСКО. *kasko@zviazda.by*

■ Падрабязнасці

МУС: у «анархісткі» з Мазыра канфіскавана зброя

Супрацоўнікі 8-га ўпраўлення (па Гомельскай вобласці) ГУБАЗіК МУС праводзілі вобыск у 22-гадовай жыхаркі Мазыра.

Яна трапіла ў поле зроку праваахоўнікаў падчас правядзення следча-аператыўных мерапрыемстваў, разгорнутых пры расследаванні крымінальнай справы па ч.2 арт. 339 Крымінальнага кодэкса (хуліганства). У красавіку 2016 года ў Жлобіне група невядомых закідала білборды сацыяльнай рэкламы лямпамі, запоўненымі фарбай. Пра гэта паведаміў **начальнік упраўлення інфармацыі і грамадскіх сувязяў МУС Беларусі Канстанцін ШАЛЬКЕВІЧ.**

Падчас вобыску міліцыянеры знайшлі электрашокер, два газавыя балончыкі, бронекамізэльку, трэніровачны гумавы нож і два пісталеты. Акрамя таго, маладая мазыранка захоўвала дома чорна-чырвоны сцяг, тры маскі з прорезямі для вачэй, гучнагаварыцель і два дзясяткі брашур, якія прапагандавалі анархізм. Адкуль узяліся гэтыя рэчы, дзяўчына тлумачыць адмовілася. Разам з тым аператыўнікі маюць інфармацыю, што яна з'яўляецца актыўнай удзельніцай руху анархістаў.

Зброя і друкаваная прадукцыя былі накіраваны на экспертызу.

Валяр'ян ШКЛЕННІК. *schklennik@zviazda.by*

Узброеныя і небяспечныя

Раскрытыя дэталі затрымання актывістаў экстрэмісцкай нацыяналістычнай арганізацыі «Белы легіён» у Беларусі. Кадры аператыўнай відэаздымкі былі паказаны ў эфіры цэнтральных тэлеканалаў.

У прыватнасці, былі прадэманстраваны кадры затрымання ўдзельніка «Белага легіёна» Віктара Данілава. У яго рэчах знойдзены сцяг анархістаў, бронекамізэлька, спецпрыналежнасці для камплектацыі аўтаматных магазінаў і баявая зброя.

А яшчэ — прывезеныя з Украіны ўлёткі, адна з іх — памятка для ўдзельнікаў добраахвотных ваенізаваных фармаванняў. У актывіста «Белага легіёна» былі таксама чырвона-чорны сцяг, прывезены з Украіны, плакат батальёна «Азоў», памятка байцу добраахвотнага батальёна і шаўроны «Беларускага згуртавання вайскоўцаў». Прыцягнула ўвагу карціна, на якой паказаны баевікі з закрытымі балаклавамі тварамі, у касках, камуфляжнай форме побач з БТРам на фоне беларускага Дома ўрада. Адметнасць карціны — яна заліта крывёю.

Падчас вулічных акцый 90-х баевікі «Белага легіёна» былі ўдарнай сілай апазіцыі: яны прарывалі кардоны міліцыі, удзельнічалі ў беспарадках разам з украінскімі радыкаламі з УНА-УНСО ў 1996 годзе, закідвалі міліцыю камянямі ў 1999-м. У нулявых арганізацыя абвясціла аб спыненні сваёй дзейнасці, але на самай справе «Белы легіён» толькі залёг на дно. «Увесь гэты час яго байцы займаліся тым, што і раней, — праводзілі трэніроўкі ў лясах. Толькі ў прэсе гэта падавалася як патрыятычныя лагеры, дзе дзяцей вучаць любіць радзіму», — адзначаецца ў сюжэце тэлеканала АНТ.

■ Акцыя

«Змяняй сябе, а не планету»

Пад такім лозунгам 25 сакавіка адбудзецца адна з самых вядомых экалагічных акцый «Гадзіна Зямлі». Пад эгідай Сусветнага фонду дзікай прыроды яна праводзіцца ва ўсім свеце ўжо дзясяты раз.

Упершыню акцыя прайшла ў Аўстраліі 31 сакавіка 2007 года. На наступны год яе падтрымалі 35 краін, больш за 400 гарадоў. Была выключана падсветка многіх вядомых помнікаў па ўсім свеце. Актыўным удзельнікам стала і наша краіна. У 2016 годзе «Гадзіна Зямлі» прайшла ў Мінску, Віцебску, Гродне, Гомелі, Брэсце, Баранавічах, Пінску, Браславе, Чавусах, дзе на адну гадзіну згасла падсветка адміністрацыйных будынкаў, гандлёвых цэнтраў, а таксама прайшлі канцэрты, лекцыі, велапрабег, выступілі тэатры ценяў. У сталіцы на адну гадзіну была выключана падсветка праспектаў Незалежнасці і Пераможцаў, агні Нацыянальнай бібліятэкі, падсветка на будынках гандлёвых цэнтраў, універсітэтаў і кавярняў.

Тэма акцыі — адказнае стаўленне чалавека да прыроды. «Гадзіна Зямлі» з'яўляецца сімвалам беражлівых адносін да яе. Удзельнічаць можа кожны, дастаткова 25 сакавіка на адну гадзіну — у 20.30 — выключыць усе электрычныя прыборы ў доме ці офісе. Такі крок будзе расцэньвацца як голас у барацьбе за ахову навакольнага асяроддзя.

Напрыклад, вось як плануюць правесці акцыю ў трох інтэрнатах БДУ. 24 сакавіка на старт выйдуць актывісты Студэнцкага гарадка і насельнікі інтэрната №5 па вуліцы Кастрычніцкай. У будынку ў 20.00 на гадзіну будуць адключаны ўсе электрапрыборы. На наступны дзень, 25 сакавіка, эстафету падхопяць яшчэ два студэнцкія інтэрнаты. У 20.00 добраахвотна выключаць святло ў жылых памяшканнях, у рабочых кабінетах і нават будзе прыпынена работа ліфтаў у інтэрнаце №1 па вуліцы Свярдлова, а ў 20.30 — у інтэрнаце №4 па вуліцы Чурлёніса. Апроч таго, тут пройдзе шэраг тэматычных мерапрыемстваў, скіраваных на выхаванне культуры энергаспажывання, а таксама прыцягненне ўвагі моладзі да праблем экалогіі, звязаных са змяненнем клімату на планеце.

Сяргей РАСОЛЬКА.
rs@zviazda.by

■ Рынак лекаў

Перспектывы айчыннай фармацэўтыкі

Залежнасць краіны ад імпарту павінна быць зніжана пры захаванні якасці і эфектыўнасці лекавых прэпаратаў

Аб'ём фармацэўтычнага рынку склаў летась амаль 637 млн долараў, што на 4 працэнты менш, чым у 2015-м. Але, хутчэй за ўсё, тэндэнцыяй гэта не стане і рынак адновіцца. Доля айчынных лекаў у коштавым выражэнні наблізілася да 52 працэнтаў, 70 працэнтаў аб'ёму вытворчасці забяспечваюць дзяржаўныя прадпрыемствы. Экспарт летась вырас у параўнанні з папярэднім годам і склаў 115 млн долараў.

Увогуле, у краіне зарэгістравана звыш 4,5 тысячы найменняў лекаў розных вытворцаў, 1,6 тысячы з іх — айчынныя, сярод якіх ёсць супрацьпухлінныя, для лячэння захворванняў нервовай сістэмы, апорна-рухальнага апарату, афтальмалагічных захворванняў і іншыя. «Асноўным кірункам у распрацоўцы лекавых сродкаў у апошняе дзесяцігоддзе было імпартазамяшчэнне, распрацоўка генерычных лекаў (копій арыгінальных), якія не саступаюць па якасці і эфектыўнасці арыгінальным, але больш даступныя па кошце і зніжаюць залежнасць краіны ад імпарту», — кажа **начальнік упраўлення арганізацыі вытворчасці і перспектыўнага развіцця Дэпартамента фармацэўтычнай прамысловасці Міністэрства аховы здароўя Беларусі Таццяна ТУМЕЛЯ.**

У апошнія гады на рынак штогод пастаўляецца не менш за сотню айчынных навінак. У 2015 годзе было наогул 180, летась крыху менш — 116. Ужо сёлета з'явіцца сучасны лекавы сродак супраць гепатыту С айчыннай вытворчасці. Пакуль мы фасуем і пакуем сафасбувір пад гандлёвай назвай «Гепасофт» егіпецкай кампаніі Global Napi Pharmaceuticals. Прэпарат зарэгістраваны і выходзіць на рынак, але ёсць жаданне і магчымасці вырабіць яго па поўным цыкле. У адрозненне ад супрацьвіруснай тэрапіі інтэрферонам і рыбаверынам новыя лекі маюць шэраг пераваг. Яны выпускаюцца ў капсулах і таблетках, добра пераносяцца.

Беларускія лекі таннейшыя за імпартныя аналагі за кошт іншых тэхналогій іх распрацоўкі і вытворчасці, адсутнасці затрат на прасоўванне. Так, на распрацоўку арыгінальнага прэпарату і яго вывядзенне на рынак патрабуецца не менш за дзесяць гадоў і каля 1 млрд долараў. Вынайсці новы прэпарат — значыць даследаваць каля 10 тысяч малекул, толькі адна з якіх стане паспяховай. Нядаўна на рынак выйшаў новы прэпарат для лячэння пласкаклетачнага раку лёгкіх — пеметрэксед. У 2014 годзе адзін флакон арыгінальнага прэпарата каштаваў 2,6 тысячы долараў, а на курс хвораму патрабуецца 5—7 флаконаў. Нашы навукоўцы ўжо знізілі кошт да 1 тысячы долараў дзякуючы зніжэнню сабекошту субстанцыі.

Інстытут біяарганічнай хіміі НАН Беларусі працуе і над таргетнымі прэпаратамі, якія пашкоджваюць клеткі пухліны, але не шкодзяць іншым. Такія лекі больш эфектыўныя і пры гэтым бяспечныя. «Акадэмфарм» выпускае іматыніб, які вырабляўся спачатку з пакупной субстанцыі, а цяпер — стабільна з айчыннай. У рабоце знаходзіцца і таргентны прэпарат для лячэння некаторых вельмі «злых» пухлін печані і ныркі. Падаць дакументы на рэгістрацыю гатовай лекавай формы плануецца ўжо сёлета.

— Для стварэння інавацыйных лекавых сродкаў неабходны кадры з адпаведным вопытам, спецыялізаваныя лабараторыі інстытутаў і належнае фінансаванне, — разважае **старшыня назіральнага савета Саюза медыцынскіх фармацэўтычных і навукова-адукацыйных арганізацый «Медыцына і фармацэўтыка — інавацыйныя праекты» Аляксей СЫЧОЎ.** — У краіне спецыялісты ёсць у навукова-даследчых інстытутах, а сусветная практыка паказвае, што 90 працэнтаў інавацыйных прэпаратаў былі распрацаваныя сіламі фармпрамысловасці. Таму для нас важнае развіццё дзяржаўна-прыватнага партнёрства, калі спецыялісты з тых жа інстытутаў змогуць працаваць у адной камандзе з прадстаўнікамі бізнесу. У свеце даўно распаўсюджана кааперацыя для правядзення навуковых даследаванняў і вырабу лекаў, напрыклад, для лячэння анкалогіі. Патрабуюцца таксама эксперыментальныя лабараторыі для правядзення пачатковых даследаванняў па распрацоўцы новых малекул, і там павінны быць самыя сучасныя тэхналогіі для біямадэлявання, лабараторыі для правядзення даклінічных даследаванняў, базы для клінічных выпрабаванняў. Усе яны павінны мець міжнародную акрэдытацыю і адпавядаць міжнародным стандартам. Пакуль такога ў Беларусі няма.

Святлана БАРЫСЕНКА.
protas@zviazda.by

■ Спажывец

НІЯКІХ ЛЕКАЎ ПРАЗ ІНТЭРНЭТ

А прадавацць у сацыяльных сетках можна толькі асабістыя рэчы

Летась колькасць зарэгістраваных інтэрнэт-крамаў у краіне павялічылася амаль на 23 працэнты — плюс 2,5 тысячы новых аб'ектаў. За апошнія чатыры гады іх стала больш амаль удвая. Не дзіўна, што рэгуляванню электроннага гандлю надаецца ўсё больш увагі. Як абараніць спажыўцоў у новых умовах? Гэтыя пытанні абмяркоўвалі эксперты ў прэс-цэнтры БЕЛТА.

Неабдуманыя здзелкі — ад няведання

За парушэнне заканадаўства летась інтэрнэт-крамам выдадзена 42 прадпісанні, састаўлены 41 пратакол. Парушэнні часцей за ўсё былі звязаны з тым, што на сайтах змяшчалася недакладная ці няпоўная інфармацыя аб тавары.

— Заканадаўствам забаронены анлайн-продаж ювелірных вырабаў, піратэхнікі, лекаў, БАДаў, ветэрынарных сродкаў, зброі, спецыялізаванай прадукцыі для харчавання спартсменаў, алкагольных напояў і тытунёвых вырабаў, — звяртае ўвагу **начальнік упраўлення абароны правоў спажыўцоў і кантролю за рэкламай Міністэрства антыманапольнага рэгулявання і гандлю Ірына БАРЫШНІКАВА.** — Але мы вельмі часта сутыкаемся з тым, што ў сацыяльных сетках прапануюць медпрэпараты, прадукты харчавання, якія быццам валодаюць лячэбнымі ўласцівасцямі.

Гандаль у сацсетках у прынцыпе лічыцца незаконным. Адзінае, што можна прадаваць такім чынам, — асабістыя рэчы, якія былі ва ўжыванні.

Каб не нарвацца ў інтэрнэце на нядобрасумленнага камерсанта, МАРГ раіць правяраць, ці ёсць гэтыя інтэрнэт-крама ці ІП у рэестры. «Трэба мець інфармацыю аб тым, з кім збіраешся заключыць дагавор. Таму вядзенне рэестраў — важны складнік у сферы абароны правоў спажыўцоў. Таксама на сайтах міністэрстваў арганізаваны рубрыкі з карыснай інфармацыяй для грамадзян. Напрыклад, на сайце Дзяржстандарта змяшчаюцца навіны аб прыпыненых і адмененых сертыфікатах адпаведнасці, Мінскводаканал дазваляе праверыць якасць водаправоднай вады па вашым адрасе. Менавіта ад няведання нашы спажыўцы часам робяць неабдуманыя і дарагія здзелкі», — падкрэсліла Ірына Барышнікава.

Новыя змяненні ў законе

У лютым уступілі ў сілу змяненні ў Кодэкс аб культуры аб вяртанні грошай за адмененае культурна-забаўляльнае мерапрыемства. Аплату павінны вяртаць спажыўцу на працягу сямі дзён з моманту запланаванага спектакля ці фестывалю. «Раней арганізатар канцэрта мог вяртаць грошы ў тэрмін, які ён сам устанаўліваў. Гэта даходзіла да паўгода, і нават да года», — заўважае Ірына Барышнікава.

Пэўныя змяненні збіраюцца ўнесці таксама ў Закон «Аб абароне правоў спажыўцоў». Напрыклад, забараніць устанаўліваць розныя цэны ў залежнасці ад формы аплаты тавараў і паслуг: часта бывае, што пры разліку наяўнымі прадаўцы выстаўляюць адну суму, а па картцы — іншую. Спіс абавязковай інфармацыі аб тавары плануюць дапоўніць звесткамі аб краіне яго паходжання (калі яна не супадае з месцам знаходжання вытворцы) і класе энергаэфектыўнасці. Сярод прапаноў — таксама павелічэнне тэрміну гарантыйнага рамонту з 14 да 30 дзён, абавязак гарантыйных майстэрняў па заяўцы прадаўцоў правяраць якасць тавару на працягу трох дзён з моманту яго атрымання, права пастаўшчыкам на спагнанне са спажыўца страт за захоўванне тавару, які быў адрамантаваны ці прайшоў экспертызу, па заканчэнні двух месяцаў з дня пісьмовага папярэджання спажыўца.

Мяркуецца, што новая рэдакцыя закона будзе прынята да канца года.

Арбітры па банкаўскіх спрэчках

Навацыі, дарэчы, чакаюцца і ў сферы абароны правоў спажыўцоў фінансавых паслуг. У краіне з'явяцца фінансавыя арбітры: з іх дапамогай можна будзе вырашаць спрэчкі паміж кліентамі і банкамі без звароту ў суд.

— Так, у нас ёсць такія альтэрнатыўныя спосабы вырашэння канфліктаў, як медыяцыя і трацейскія суды, але, як паказала практыка, яны незапатрабаваныя ў тых выпадках, калі размова ідзе пра адносіны грамадзян і арганізацый. Разгляд справы трацейскім судом з'яўляецца платным, і часта сума, што аспрэчваецца, ніжэйшая за тыя выдаткі, якія нясуць бакі, — тлумачыць **намеснік начальніка ўпраўлення законапраектных работ і экспертызы нарматыўных прававых актаў галоўнага юрыдычнага ўпраўлення Нацбанка Віталь САРОКІН.** — Фінансавыя арбітры будуць мець шэраг пераваг. Па-першае, іх паслугі бясплатныя для грамадзян. Па-другое, рашэнні, якія выносяцца, уступаюць у сілу праз 10 дзён і маюць абавязковы характар. Выдаецца дакумент, які можна прад'явіць судоваму выканаўцу для прымусовага спагнання. Плюс справа будзе разглядацца ў спрошчаным парадку, у больш кароткія тэрміны, патрабуецца мінімальная колькасць дакументаў.

Мяркуецца, што фінансавыя арбітры будуць вырашаць спрэчкі, сума па якіх не перавышае 500 базавых велічынь (каля 5 тысяч долараў), і толькі пасля таго, як грамадзянін звернецца з пісьмовай прэтэнзіяй да банка.

Наталля ЛУБНЕЎСКАЯ.
lubneuskaya@zviazda.by

Центр Промышленной Оценки
• Организация аукционов
• Оценка всех видов имущества

ИЗВЕЩЕНИЕ О ПРОВЕДЕНИИ АУКЦИОНА

Организатор аукциона	ЗАО «Центр промышленной оценки», г. Минск, ул. Мележа, 5/2, пом. 1703
Продавец	ОАО «Оршаагропроммаш», Витебская обл., г. Орша, ул. Ленина, 215

Предмет аукциона

Наименование (назначение), общая площадь, инвентарный номер, адрес расположения	Составные части и принадлежности
Лот №1	
Здание цеха №4 (здание специализированное иного назначения), 4043,2 кв. м, 240/С-40713, г. Орша, ул. Селицкого, 2/1	Здание цеха №4; автомобильные дороги; Наружная канализация; Наружный водопровод; Кабельная линия
Сведения о земельном участке: пл. 0,7965 га, предоставлен продавцу для обслуживания здания цеха №4 на праве постоянного пользования	
Начальная цена с НДС 20% – 404 973 руб. 60 коп. (снижена на 20%)	
Лот №2	
Центральный растворный пункт (здание неустановленного назначения), 202,9 кв. м, 240/С-43224, г. Орша, пер. Заводской 2-й, 23Б	Центральный растворный пункт; Насосная станция ППТ; Сход; Емкости; Наружная канализация; Благоустройство
Сведения о земельном участке: пл. 0,3222 га, предоставлен продавцу для обслуживания здания центрального растворного пункта на праве постоянного пользования	
Начальная цена с НДС 20% – 66 443 руб. 26 коп. (снижена на 20%)	
Лот №3	
Здание склада ГСМ (здание специализир. складов, торг. баз, баз материально-технич. снабжения, хранилищ), 28,3 кв. м, 240/С-43037, г. Орша, ул. Владимира Ленина, 215Б	Склад ГСМ; Благоустройство
Сведения о земельном участке: пл. 0,2492 га, предоставлен продавцу для обслуживания здания склада ГСМ на праве постоянного пользования	
Начальная цена с НДС 20% – 13 400 руб. 00 коп. (снижена на 20%)	
Лот №4	
Очистные сооружения (сооружение специализир. коммунального хозяйства), 240/С-43220, г. Орша, ул. Людвига Селицкого, 2В	
Сведения о земельном участке: пл. 0,1283 га, предоставлен продавцу для обслуживания очистных сооружений на праве постоянного пользования	
Начальная цена с НДС 20% – 20 558 руб. 90 коп. (снижена на 20%)	
Лот №5	
Здание материального склада (здание специализир. складов, торг. баз, баз материально-технич. снабжения, хранилищ), 1406,2 кв. м, 240/С-42936, г. Орша, ул. Владимира Ленина, 215Ж	Здание материального склада; Наружная канализация; Производствен. автомоб. дороги; Кабельная линия (низковольтная)
Сведения о земельном участке: пл. 0,7922 га, предоставлен продавцу для обслуживания здания материального склада на праве постоянного пользования	
Начальная цена с НДС 20% – 177 871 руб. 19 коп. (снижена на 20%)	
Лот №6	
Здание стройгруппы (здание специализир. для обработки древесины и производства изделий из дерева, включая мебель), 574,7 кв. м, 240/С-42940, г. Орша, ул. Владимира Ленина, 215В	Здание стройгруппы; Наружная канализация; Производственные дороги; Кабельная линия (низковольтная); Забор вокруг территории завода
Сведения о земельном участке: пл. 0,3123 га, предоставлен продавцу для обслуживания здания стройгруппы на праве постоянного пользования	
Начальная цена с НДС 20% – 87 870 руб. 94 коп. (снижена на 20%)	
Лот №7	
Склад запчастей (здание специализир. складов, торг. баз, баз материально-технич. снабжения, хранилищ), 1669,9 кв. м, 240/С-42939, г. Орша, ул. Владимира Ленина, 215Д	Склад запчастей; Наружная канализация; Производственные дороги; Кабельная линия (низковольтная); Забор вокруг территории завода
Сведения о земельном участке: пл. 0,3880 га, предоставлен продавцу для обслуживания здания склада зап. частей на праве постоянного пользования	
Начальная цена с НДС 20% – 223 155 руб. 84 коп. (снижена на 20%)	
Лот №8	
Здание склада (здание специализир. складов, торг. баз, баз материально-технич. снабжения, хранилищ), 62,1 кв. м, 240/С-42996, г. Орша, ул. Людвига Селицкого, 2Б	
Сведения о земельном участке: пл. 0,0886 га, предоставлен продавцу для обслуживания склада на праве постоянного пользования	
Начальная цена с НДС 20% – 9 728 руб. 76 коп. (снижена на 20%)	
Лот №9	
Здание столовой (здание специализир. для общественного питания), 1778 кв. м, 240/С-28818, г. Орша, ул. Владимира Ленина, 215А	Здание столовой; Наружная канализация; Наружный водопровод; Кабельная линия низковольтная
Сведения о земельном участке: пл. 0,1256 га, предоставлен продавцу для обслуживания здания столовой на праве постоянного пользования. Ограничения прав на зем. участок: охранная зона сетей и сооружений теплоснабжения пл. 0,0031 га	
Начальная цена с НДС 20 % – 497 415 руб. 23 коп. (снижена на 20%)	

Обременения: частичная аренда. Подробности на сайте организатора аукциона www.cpo.by

Задаток 1% от начальной цены предмета аукциона в белорусских рублях перечисляется на р/с №3012343260010, в Дирекции «ОАО Белинвестбанк» по г. Минску и Минской области, БИК 153001739, УНП 191021390, получатель платежа – ЗАО «Центр промышленной оценки»

Срок подписания договора купли-продажи: 10 (десять) рабочих дней после снятия продавцом в установленном законодательством порядке всех зарегистрированных ограничений (обременений)

Условия оплаты предмета аукциона

Если между продавцом и покупателем (победитель аукциона либо единственный участник аукциона, согласившийся приобрести предмет аукциона по начальной цене, увеличенной на 5%) в течение срока, установленного для подписания договора купли-продажи, не достигнута договоренность по срокам и о порядке оплаты за предмет аукциона, такая оплата должна быть произведена в течение **30 (тридцати) календарных дней** после заключения договора купли-продажи

Порядок проведения аукциона, оформления участия в аукционе, определения лица, выигравшего аукцион, а также возмещения затрат и оплаты вознаграждения за организацию аукциона оговорен в Условиях его проведения, размещенных на сайте организатора торгов www.cpo.by

Предыдущее извещение о проведении аукциона опубликовано в **газете «Звезда» от 25.01.2017**

Организатор аукциона имеет право снять предмет аукциона с торгов в любое время до объявления его проданным без объяснения причин снятия.

Аукцион состоится 05.04.2017 в 11.00 по адресу:
г. Минск, ул. Мележа, д. 5/2, пом. 1703.
Заявления на участие и необходимые документы принимаются по 04.04.2017 до 17.00 по указанному адресу.
Тел.: +375 17 280-36-37; 8029-317-95-42. www.cpo.by.
Email: auction@cpo.by

TV@R

Алесь МУХІН: «Некалькі гадоў вучыўся не хварэць за знатакоў»

Сёння ў эфіры тэлеканала АНТ выходзіць першая гульня вясновай серыі «Што? Дзе? Калі? у Беларусі». Да канца красавіка за званне найлепшай будуць змагацца пяць камандаў знатакоў. Нашы карэспандэнты ў якасці гасцей студыі пабывалі на здымачнай пляцоўцы праекта, у рэжыме рэальнага часу паназіралі за гульнёй, а таксама атрымалі магчымасць задаць некалькі пытанняў спадару вядучаму. Пра адметнасці беларускага інтэлектуальнага тэлеклуба, моду быць разумным і ступені адбору пытанняў для гульні за тым самым знакамітым люстраным сталом мы гутарым з уладальнікам Хрустальнай савы і ганаровага звання «Найлепшы капітан клуба 2001—2005 гадоў» Алесем МУХІНЫМ.

— Распачынаецца ўжо дзявяты сезон інтэлектуальнай гульні «Што? Дзе? Калі? у Беларусі». За час існавання праекта нешта змянілася?

— У кожным сезоне мы стараемся ўводзіць навінкі, якія дапамаглі б, з аднаго боку, камандам адчуваць сваю адказнасць за паказаныя вынікі, а з іншага — і гледачам было б цікава сачыць за нейкімі новымі, больш жорсткімі рэаліямі гульні. За час існавання праекта вельмі моцна вырас узровень камандаў. Калі ў пачатку гуляла 13 камандаў знатакоў, то сёння іх засталося 7. Гэта значыць, што адбываецца досыць жорсткі адбор. Напрыклад, было загадзя аб'яўлена, што дзве найгоршыя каманды па выніках мінулага года пакідаюць клуб. У тым ліку не пашанцавала жаночай зборнай Алены Повышавай, якая была адным з сімвалаў клуба ўсе папярэднія восем сезонаў. Акрамя таго, увялі дадатковыя правілы для 13-га сектара: цяпер знатакі або ўсе разам адказваюць на пытанне датэрмінова, або застаюцца за сталом трое, але яны маюць толькі 20 секундаў на абмеркаванне, або застаецца адзін ігрок (як пры вырашальным раўндзе суперрбліца), і ён думае хвіліну. Ёсць спецыяльныя сектары ад нашых партнёраў з закавырыстымі пытаннямі. У цэлым, імкнёмся, каб наша праграма пры ўсёй сваёй уяўнай ідэнтычнасці ўзорам 70—80—90-х гадоў развівалася і ішла наперад. Так, з'явіліся відэапытанні, і мы думаем над павелічэннем іх колькасці. Маем шмат аўтараў, якія практычна падчас кожнай сваёй паездкі стараюцца знайсці нейкі адметны відэафакт, зняць яго і даслаць нам. Праграма развіваецца.

— «Што? Дзе? Калі?» — гэта не толькі клуб знатакоў, але і пэўная супольнасць тэлегледачоў, якія дасылаюць пытанні. Маеце сталых аўтараў?

— Так, ёсць нават цэлыя пакаленні сем'яў. Напрыклад, пачынала пісаць бабуля, затым прадоўжылі дзеці, а цяпер нам пішуць унукі. Сумесна з Міністэрствам адукацыі вось ужо трэці год ладзім конкурс на лепшае пытанне ад школьніка. Пераможца атрымлівае спецыяльны прыз — паездку ў Нацыянальны лагер «Зубраня». Шмат пытанняў дасылаюць студэнты. Праект ужо некалькі гадоў таму перасягнуў межы Беларусі. Калі, напрыклад, у Маскве, Кіеве, Баку могуць гуляць прадстаўнікі розных краін, то ў нас знатакамі становяцца толькі беларусы. Але пытанні нам дасылаюць гледачы і з-за мяжы. Цікава, што фінал сезона 2016 года ў інтэрнэце набраў каля 40 тысяч праглядаў, што для інтэлектуальнай гульні нямала.

— Усё яшчэ актуальнае сцвярджэнне, што разумным быць крута, модна і не варта спядзявацца толькі на google?

— Менавіта так. Наш праект прызначаны для прапаганды інтэлектуальнага ладу жыцця, таму, магчыма, мая сацыяльная місія па жыцці — не ў тым, каб прадстаўляць Беларусь у маскоўскім клубе «Што? Дзе? Калі?», а ў тым, каб даць магчымасць і жыхарам нашай краіны пабачыць, што нават хлопец з суседняга двара можа гуляць, выйграваць і атрымліваць Хрустальную саву. Варта задаць сабе пытанне: чаму я ці мой сын, дачка так не могуць? Звярніце ўвагу, у нас унутры праграмы многа дыялогаў пра тое, хто дзе вучыцца, працуе, як дапамагае розум у жыцці. Сапраўды, разумным быць модна. Нават класічным інтэр'ерам, падсвечнікамі, афармленнем студыі мы паказваем моладзі, што крута быць інтэлектуалам.

Фота Сяргея НІКАНОВІЧА.

— Прадстаўляючы кожнага знатака, вы кажаце не толькі пра яго від дзейнасці, але і пра тое, адкуль ён прыехаў, хоць цяпер і жыве ў Мінску ці іншым горадзе. Гэта вы робіце, каб ім ганарыліся на малой радзіме?

«Тут без эмоцый, нерваў, драйву, нават істэрыкі, немагчыма. Можа, гэта і ёсць сакрэт папулярнасці тэлепраекта».

— Самі знатакі выбіраюць, як іх прадставіць. Але нават калі яны стала жывуць у Мінску ўжо некалькі гадоў, то часта сябе называюць не мінчанамі, а жыхарамі роднага горада.

— Вам самому карціць сесці за стол і таксама згуляць разам са знатакамі?

— Вельмі хочацца. Мне вельмі падабаецца якасць пытанняў, якія дасылаюць тэлегледачы. Яна ўвесь час расце. І самі знатакі адзначаюць, што гуляць, з аднаго боку, складаней з-за моцных пытанняў, але і цікавей, бо тэлегледачы шукаюць надзвычай цікавыя факты для пытанняў. І мне іх прыемна задаваць.

— Хварэеце больш за знатакоў ці за тэлегледачоў, якія дасылаюць пытанні?

— Гэта вельмі цяжкае маральнае пытанне. Некалькі гадоў я вучыўся не хварэць за знатакоў. З аднаго боку, прысутнічае агульны карпаратыўны дух, мы ўсё ж адна сям'я са знатакамі. Але з іншага, я разумею, што тэлегледачы, якія дасылаюць нам пытанні, таксама прайшлі вялікі творчы шлях. Трэба ж знайсці факт, сфармуляваць пытанне, часам — зняць яго на відэа. Я разумею, што эфект саўдзелу дазваляе абаронцам інтарэсаў гледачоў часам прысуджаць знатакам ачко, нават калі яны не да канца адказалі на пытанне. Таму калі я бачу, што гэта адбываецца, то абараняю тэлегледачоў. Хто, калі не я?

— Маеце любімых ігракоў? Магчыма, нейкія каманды вам асабліва сімпатычныя?

— Няма тых, каго я не люблю. Здаралася, што асобныя знатакі і нават цэлыя каманды не маглі гуляць разам. А калі мы змянялі склад камандаў, то гульцы па-іншаму раскрываліся. У гэтым і ёсць мая функцыя ў перыяд паміж выхадамі серый гульняў. На год цягам 24 тыдняў выходзіць 24 эфіры тэлепраекта, а тыя 28 тыдняў года, што застаюцца, мы спрабуем падабраць ідэальнае спалучэнне ігракоў у камандзе, каб яны цягам гадзіны гульні ўшасцёх дыхалі, як адзін чалавек, а мыслілі, як розныя людзі.

— Вы неяк адзначалі, што ў маскоўскім клубе вельмі моцная канкурэнцыя паміж ігракамі, а ў нас пануе больш сяброўская атмасфера...

— Нельга сказаць, што нашы знатакі «блажэнныя» і зусім не хвалююцца за свой лёс у гульні. Але вельмі многія гледачы ў сваіх допісах рэдакцыі адзначаюць нейкую душэўную блізкасць, што ёсць унутры клуба, пачуццё локця паміж камандамі. Магчыма, таму, што я сам так вучу ўсе свае каманды: мы гуляем не супраць калег па клубе, а супраць тэлегледачоў і вядучага. А тое, як складзецца турнірны лёс пэўнай каманды, не надта залежыць ад ігракоў іншых. Варта проста паказваць найлепшае, на што ты здольны ў гульні. Вось і сёння падчас запісу адной з гульняў каманда знатакоў выйграла з лікам 6:1. Гэта і ёсць дастойны адказ канкурэнтам. Планка гэтай каманды настолькі высока ўзнялася, што яны могуць пасяброўску з вышыні пазіраць на калег.

— Ведаю, што хутка ў Маскве выйдзе раман Яўгена Мядзведзева «Альтанка», прысвечаны гульні «Што? Дзе? Калі?». Як ставіцеся да самой ідэі напісання такой кнігі?

— Калі б Чэхаў жыў сёння, ён адназначна напісаў бы некалькі п'ес пра нашу гульню. Гэта як назіранне за сям'ёй суседзяў, пэўнага кшталту інтэлектуальны «Дом-2». Нават падчас гульні паміж знатакамі бываюць канфлікты. Звярніце ўвагу: тыя каманды, якія сядзяць акуратна, застаюцца спакойнымі, як на ўрачыстым мерапрыемстве, — не паказваюць добрых вынікаў. Тут без эмоцый, нерваў, драйву, нават істэрыкі, немагчыма. Можа, гэта і ёсць сакрэт папулярнасці тэлепраекта. Ён існуе ўжо больш як 40 гадоў у Расіі, а ў Беларусі, напэўна, сёння самы папулярны з тых, што здымаюцца тут. Мы гэта бачым па рэйтынгах, эфірным часе, колькасці партнёраў.

— Як сябе адчуваюць жанчыны ў клубе, і як да іх ставяцца калегі-мужчыны?

— Добрае пытанне. Беларускі тэлеклуб «Што? Дзе? Калі?» унікальны тым, што тут восем гадоў існавала жаночая зборная каманда. Такога не было раней, нават у Расіі ў 1980-я гады каманда Голубевай праіснавала намнога менш. Я б сказаў, што тут пануе гендарная роўнасць. Але паколькі нашы партнёры, абаронцы інтарэсаў камандаў у асноўным мужчыны, то дзяўчатам гуляць лягчэй, да іх ставяцца менш строга. Як адчуваюць сябе самі дзяўчаты? Думаю, што калі б ім было няўтульна, то яны сюды не прыходзілі б. Ім падабаецца, і ў кожнай камандзе нашага клуба ёсць адна ці некалькі дзяўчат-ігракоў. Але ж жыццё такое, што дзяўчаты выходзяць замуж, нараджаюць дзяцей, маюць іншыя інтарэсы і часам самі па сабе адыходзяць ад гульні. Але ёсць і мноства прыкладаў удалага вяртання ў гульню пасля нараджэння дзяцей.

«Я сам так вучу ўсе свае каманды: мы гуляем не супраць калег па клубе, а супраць тэлегледачоў і вядучага».

— Маеце нейкі сакрэт, як сябе заўсёды трымаць у добрай інтэлектуальнай форме, быць гатовым адказаць на любое пытанне?

— Галоўны сакрэт у тым, што ў жыцці павінна заўсёды прысутнічаць няўтольная прага ведаў. Кепскі той знаток, які ў пэўны момант кажа: я ўсё ведаю і больш нічога не буду чытаць. Гэта проста лад жыцця, жаданне ўвесь час здабываць інфармацыю і асэнсоўваць яе. Менавіта асэнсаваныя веды застаюцца з табой надоўга. Падчас абмеркавання іх можна «дастаць» з нейкіх тайнікоў свядомасці.

— Для трэніроўкі адказваеце на пытанні, якія прапануеце ігракам?

— Усе пытанні, што дасылаюць тэлегледачы, праходзяць некалькі стадый адбору. Спачатку мы адсейваем тыя, што не падыходзяць па фармаце. Застаецца, як правіла, адно з дзесяці. Іх правяраем па крыніцах, ці сапраўды гэта так. Я падключаюся толькі ў момант працы над дакладна праверанымі, цікавымі пытаннямі, што на думку рэдакцыі могуць трапіць на мой стол. Так, падчас абмеркавання мы на іх адказваем і спрабуем зразумець, ці ёсць ключ да правільнага адказу. Часам я сам не ведаю адказу на пытанне, але разумею, што знатакі камандным розумам змогуць яго знайсці. Гэтыя пытанні застаюцца ў гульні.

Марына ВЕСЯЛУХА.
vesialuha@zviazda.by

СА «ЗВЯЗДОЙ» — УСЁ Ў ПАРАДКУ

Калі вы падпісаліся на газету «Звязда» на II квартал або I паўгоддзе 2017 года — запаўняйце картку ўдзельніка, выразайце і дасылайце да 7 красавіка 2017 года ў рэдакцыю на адрас: вул. Б. Хмяльніцкага, 10А, 220013, г. Мінск.
Сярод падпісчыкаў 12 красавіка 2017 года будуць разыграны 7 прасаў Tefal і суперпрыз — пыласос Bosch. Вынікі будуць апублікаваны ў газеце «Звязда» да 22 красавіка 2017 года.
Прызы можна будзе атрымаць у рэдакцыі па 30 чэрвеня 2017 года пры падачы квітанцыі аб падпісцы на «Звязду» на II квартал або I паўгоддзе 2017 года і пашпарта. Пасля 30 чэрвеня выдача прызоў спыняецца і прэтэнзіі падпісчыкаў не прымаюцца. Умовы рэкламнай гульні «Са «Звяздой» — усё ў парадку!» чытайце ў нумары 43 газеты «Звязда» ад 3 сакавіка 2017 года.
Тэлефон для даведак (017) 284 44 04.
Тэрмін правядзення гульні — з 04.03.2017 па 30.06.2017 года.

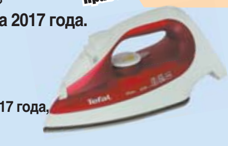

Пасведчанне аб дзяржаўнай рэгістрацыі № 2944 ад 01.03.2017 года, выдадзена Міністэрствам антыманапольнага рэгулявання і гандлю Рэспублікі Беларусь.

Картка ўдзельніка — падпісчыка «Звязды» на II квартал і I паўгоддзе 2017 года

Прозвішча, імя, імя па бацьку ____________________

____

Падпіска аформлена і аплачана ў ____________________
(аддзяленне сувязі)
____________________ на II квартал і I паўгоддзе 2017 года

Хатні адрас і тэлефон (абавязкова) [ ] (індэкс) ____________________

____

____

Удачы ў розыгрышы!

Без смеху якая пацеха

Што: «ПАСЛЯ КІРМАШУ»
Калі і дзе: «Беларусь 3», 27 сакавіка ў 17.45

Музычная камедыя, знятая на «Беларусьфільме» 45 гадоў таму паводле знакамітай п'есы Янкі Купалы «Паўлінка». Уласна, кінагісторыя мала адрозніваецца ад літаратурнай асновы, вядомай кожнаму суайчынніку са школьнай парты.

Галоўных герояў увасобіла «зорная» інтэрнацыянальная акцёрская трупа. Так, роля Паўлінкі дасталася Людміле Сенчынай, Якімам стаў украінскі акцёр Іван Гаўрылюк, шляхціча Быкоўскага сыграў наш «купалавец» Аўгусцін Мілаванаў, станавога прыстава — Станіслаў Чэкан, суседа Пустарэвіча — Міхаіл Пугаўкін... І ўсе яны закружыліся ў жартах, песнях і танцах пад цудоўную музыку Яўгена Глебава — уяўляеце? Словам, калі гэта стужка раней прайшла міма вас, не палянуйцеся, паглядзіце яшчэ адну трактоўку класіка беларускай літаратуры.

Што: «КАМЕДЫЯ ДАЎНО МІНУЛЫХ ДЗЁН»
Калі і дзе: АНТ, 2 красавіка ў 0.15

Прыгодніцкая камедыя, якую сучасная крытыка называе не інакш як «савецкім красоверам» — гэта значыць сюжэтам, у якім задзейнічаны персанажы некалькіх розных фільмаў. У карціне Юрыя Кушнярова сышліся добра вядомыя савецкім кінагледачам Бывалы і Баязлівец, а таксама Астап Бэндэр і Кіса Вараб'янінаў, якія выпадкова даведаліся пра скарб у мільён залатых манет, што схаваны ў невядомым прыморскім гарадку ў доміку, знятым у адной са старых камедый нямога кіно. Каб выйсці на след будучага багацця, героі пачалі пошукі з кінаархіва.

Па праўдзе кажучы, «Камедыю даўно мінулых дзён» лепш успрымаць не як менавіта камедыю, а як асветніцкі праект — даведнік-праваднік па старым кіно. Бо значная частка экраннага часу — фрагменты вядомых і падзабытых чорна-белых стужак «Масфільма» 1920—1930-х гадоў. «Працэс аб трох мільёнах», «Пацалунак Мэры Пікфард», «Падкідыш», «Волга-Волга», «Антон Івановіч сярдуе», «Цырк», «Трактарысты», «Закройшчык з Таржка» і шэраг іншых — успомніце, як гэта было, адгадайце намёкі на фільмы Гайдая і не засмучайцеся, што «Камедыя...» выйшла не надта смешнай.

Што: «ВЯСЕЛЛЕ ПА АБМЕНЕ»
Калі і дзе: «Беларусь 1», 1 красавіка ў 13.10

Супермадэль Соня, як ні дзіўна, больш чым за кар'еру імкнецца збудаваць сям'ю са сваім каханым — вядучым папулярнага кулінарнага шоу. Але той марыць толькі пра святло сафітаў і ўласны рэйтынг, таму прапанову Соні робіць на публіцы, выключна дзеля падвышэння рэйтынгаў.

У адплату дзяўчына вырашае выйсці замуж за звычайнага банкаўскага клерка Сашу, які згодны на такую авантуру — таксама на злосць сваёй каханай. Праблема хіба ў тым, што ўсю глыбіню ўзаемнай непрыязнасці малады людзі адчуваюць, ужо выходзячы з загса пад прыцэлам тэлекамер. А таму трэба неяк суісна-ваць, спрабуючы наладзіць стасункі... ці ўсё ж збудаваць новыя?

Панядзелак, 27 сакавіка

Беларусь 1

6.00, 7.20, 8.15 Добрай раніцы, Беларусь!
7.00, 8.00, 9.00, 12.00, 15.00, 19.00, 0.15 Навіны.
7.05, 8.05 Навіны эканомікі.
7.10, 8.10, 19.40, 23.55 Зона Х.
9.10 Галоўны эфір.
10.20 Клуб рэдактараў.
11.00, 13.00, 16.00 90 секунд.
11.05, 13.10 Серыял «Мінус адзін».***
15.15, 18.40 Навіны рэгіёна.
15.25, 16.30 Серыял «Сваты-5».*
17.40 Беларуская часінка.
19.20 Арэна.
20.00 «Форум» з Дзмітрыем Бачковым.
21.00 Панарама.
21.45 «Справа жыцця». Дак. фільм.
22.15 Серыял «След».***
0.30 Дзень спорту.
0.45 Серыял «Жыць спачатку».***

Беларусь 2

7.00 Тэлераніца.
9.10 Фільм для дзяцей «Стаптаныя туфлікі».*
10.05, 22.30 Тэлебарометр.
10.40 Капейка ў капейку.
11.20 Серыял «Шчаслівыя разам-4».***
13.15 «Каханне анлайн». Рэаліці-шоу.
14.20 Два рублі.
14.40, 21.20, 22.05 «Паненка-сялянка». Рэаліці-шоу.
15.55 «Універ-шэф».
16.30 Фэнтэзі «Цёмны свет».*
18.25 Рэпарцёр.
19.15 Суперлата.
20.10 «Вяселле ўсляпую». Рэаліці-шоу.
22.00 КЕНО.
22.35 «Вярніце мне прыгажосць». Медыцынскае рэаліці.
23.35 «Пін_код». Інтэрактыўны маладзёжны праект.

Беларусь 3

7.00 «Дабраранак».
7.40 «Беларуская кухня». Фаршыраваны шчупак.
8.00, 12.00, 20.20 «Калейдаскоп». Навіны культуры.
8.20 «Майстры і куміры». Народны артыст Беларусі Віктар Манаеў.
9.15 «Час кіно».
9.25, 13.40 «Апошняе вар'яцтва». Драма.***
11.00 «Гітара па крузе».
12.15 «Нацыянальны хіт-парад».
13.05 «Размаўляем па-беларуску». Тэлевіктарына.
13.35 «Час кіно».
15.15, 21.05 «Жывая Ладага». Фільм першы.*
15.55 «Героі. Асабовая справа». Аляксандра Калантай.*
16.35, 21.40 «ТАСС упаўнаважаны заявіць...» Дэтэктыў.*
17.45, 22.50 «Пасля кірмашу». Камедыя.*
18.50 «Пінская шляхта». Спектакль Палескага драматычнага тэатра (г. Пінск).
20.40 «Калыханка».

Беларусь 5

7.50, 23.10 Тэніс. Турнір WTA. Маямі.
9.50 Хакей. Чэмпіянат Беларусі. Фінал. Другі матч. «Юнацтва-Мінск» — «Нёман» (Гродна).
11.45 Хакей. КХЛ. Усходняя канферэнцыя. Фінал. Другі матч. «Металург» (Магнітагорск) — «Ак Барс» (Казань).
13.35 Гандбол. Ліга чэмпіёнаў. 1/8 фіналу. Першы матч. БГК імя Мяшкова — «Фленсбург» (Германія).
15.05 Баскетбол. Адзіная ліга ВТБ. «Цмокі-Мінск» — «Енісей» (Краснаярск).
16.45 Рукапашны бой. Кубак Беларусі.
18.50 Хакей. КХЛ. Заходняя канферэнцыя. Фінал. Трэці матч. «Лакаматыў» (Яраслаўль) — СКА (Санкт-Пецярбург). (У перапынках — PRO спорт. Навіны.)
21.15 Гульні «навырост».
21.45 PRO спорт. Вынікі тыдня.
22.30 Час футбола.

АНТ

6.00, 6.30, 7.00, 7.30, 8.00 (з субцітрамі), **8.30, 9.00** (з субцітрамі), **11.00, 13.00, 16.00, 18.00** (з субцітрамі), **20.30** Нашы навіны.
6.05, 8.05 «Наша раніца».
9.05 Контуры.
10.00 «Жыць здарова!»
11.05, 13.05, 16.15, 18.15 (з субцітрамі), **21.00** Навіны спорту.
11.10 «Модны прыгавор».
12.10 «Сам-насам з усімі».
13.10 «Мужчынскае/Жаночае».
14.15, 16.20 «Час пакажа».
16.55 «Давай пажэнімся!»
18.20 «Кантрольная закупка».
19.00 «Чакай мяне».
20.00 Час.
21.05 «Справа прынцыпу».
22.15 «100 імёнаў Беларусі». «Кірыл Арлоўскі».
23.00 «Вячэрні Ургант».
23.35 «Раманавы».
1.20 Начныя навіны.

СТБ

6.00, 7.30, 10.30, 13.30, 16.30, 19.30, 22.30 «24 гадзіны».
6.10, 17.25 «Міншчына».
6.20, 7.45 «Раніца. Студыя добрага настрою».
7.40, 20.10. 23.00 «СТБ-спорт».
8.30 «Тыдзень».
9.25 «Вялікае снеданне».
10.05 «Усім па катку».
10.45, 23.55 «Знахар. Паляванне без правілаў». Серыял.
12.30, 17.35 «Званая вячэра».
13.50 Дакументальны праект «Гібель тытанаў».
14.50 «Самая карысная праграма».
15.45 «Рамонт па-сумленнаму».
16.50 «Вялікі горад».
18.35 «Самыя шакіруючыя гіпотэзы».
20.00 «Сталічныя падрабязнасці».
20.15 «Ваенная тайна».
23.05 «Тайны Чапман».
1.30 Маст. фільм «Вертыкаль».*

МІР

05.35 Маст. фільм «Гусарская балада».*
7.05 М/ф «Маша і Мядзведзь».0
7.30 Добрай раніцы, свет!***
9.00, 1.10 Маст. фільм «Дарурыя».***
12.30 «Медыцынская праўда».*
13.00, 16.00, 19.00 Навіны (бягучы радок).
13.15 «Няма праблем!»***
14.55 Дак. фільм «Сямейныя драмы».***
16.15 Серыял «Вяртанне Мухтара-2».***
19.20, 4.10 Серыял «Закон і парадак».***
22.15 Маст. фільм «Іншы твар».***
0.10 Серыял «Спрут».***

РТР—Беларусь

7.00 «Раніца Расіі».
10.00 «Карціна свету».
10.55 Надвор'е на тыдзень.
11.00, 14.00, 17.00, 20.00 Весткі.
11.40 Ток-шоу «Што адбываецца».
12.50 «Пакой смеху».
13.35 «Наша справа».
13.50, 16.50, 19.50, 23.00 Навіны — Беларусь.
14.35 «Пра самае галоўнае». Ток-шоу.
15.40 «Прамы эфір».
17.20 Серыял «Скліфасоўскі».
19.15, 20.40 Серыял «Крунутая».
22.00, 23.10 Серыял «Два жыцці».
0.25 «Спецыяльны карэспандэнт».

НТБ—Беларусь

5.55 «Астрапрагноз».
6.00, 7.00, 8.00, 10.00, 13.00, 16.00, 19.00 Сёння.
6.05 «НашСпажыўНагляд».
7.10, 8.05 Серыял «Адвакат».***
9.00 Серыял «Мухтар. Новы след».***
9.45 «За мяжой».
10.25 Серыял «Ляснік».***
12.00 Суд прысяжных.
13.25, 16.30 Агляд. Надзвычайнае здарэнне.
14.05 «Новыя рускія сенсацыі».
15.00 «Ты не паверыш!»
17.00 Серыял «Вуліцы разбітых ліхтароў».***
18.00 «Гаворым і паказваем». Ток-шоу.
19.45 Серыял «Сведкі».***
21.25 Серыял «Выжыць любой цаной».***
23.10 «НЗ.by».
23.30 «Вынікі дня».
0.00 Серыял «Дэманы».***

8 канал

7.00 Раніца на «Восьмым».
11.00 Прыгоды «Раман з каменем».
13.00, 19.25 Серыял «Каралеўства».
14.30 Камедыя «Стэпфардскія жонкі».
15.55, 19.20, 21.00, 23.55 «Надвор'е».
16.00 «Мультпарад». «Маўглі».
17.00 Серыял «Каўчэг».
18.20 Серыял «Лэдзі-дэтэктыў».
20.50 «Вечарніца».
21.05 Драма «Слёзы сонца».
23.10 Серыял «Ведзьмы Усходняга ўзбярэжжа».

ВТБ

6.00 «Турбаміксер».
7.00, 3.25 М/ф «Смяшарыкі».
7.20, 3.45 М/ф «Фіксікі».
7.40, 4.05 М/ф «Маша і Мядзведзь».
8.00, 4.25 «Ералаш».
8.30, 16.50 Серыял «Вароніны».
9.40 Камедыя «Мы — легенды».
11.40 Скетч-шоу «6 кадраў».
12.00, 5.10 Серыял «Я лячу».
13.00 «Паспець за 24 гадзіны».
14.10 «Сэрцы за каханне».
14.50 «Узважаныя людзі».
18.00, 0.00 «Уральскія пельмені».
19.00 Серыял «Маладзёжка-4».
20.10 Серыял «Закрытая школа».
21.20 Серыял «Кухня-5».
21.55 Камедыя «Нянькі».
1.00 Серыял «Бязмоўны сведка».
1.50 Серыял «Месяц».
2.40 «Не можа быць!»

Культура

7.00 «Еўраньюс».
10.00, 15.00, 19.30, 23.30 Навіны культуры.
10.15, 1.40 «Назіральнік».
11.15 «Бібліятэка прыгод».
11.30 «Бліскучы сусвет». Маст. фільм.
13.05 «Два жыцці. Наталля Макарава». Дак. фільм.
13.50, 17.20 Сусветныя скарбы.
14.05 «Лінія жыцця». Уладзімір Сіманаў.
15.10 «Поспех». Маст. фільм.
16.35 «Астравы». Леанід Філатаў.
17.35 90 гадоў з дня нараджэння вялікага музыканта. Мсціслаў Растраповіч. Майстар-клас у Маскоўскай кансерваторыі. Запіс 2002 года.
18.15 «Германія. Замак Разенштайн». Дак. фільм.
18.45 «Заблытаная справа Салтыкова-Шчадрына». Фільм першы.
19.15 «Добрай ночы, малыя!»
19.45 Галоўная роля.
20.05 90 гадоў з дня нараджэння Мсціслава Растраповіча. «Двое ў свеце». Дак. фільм.
21.25 Адкрыццё VIII Міжнароднага фестывалю Мсціслава Растраповіча. Акадэмічны сімфанічны аркестр Санкт-Пецярбургскай філармоніі пад кіраўніцтвам Юрыя Цемірканава.
23.45 Мастсавет.
23.50 «Тым часам».
0.35 Дакументальная камера. «Сыход вялікага старца. Міфы і версіі».
1.15 «Германія. Замак Разенштайн». Дак. фільм.
2.40 Ёган Себасцьян Бах. Італьянскі канцэрт.

Настальгія

6.00, 0.00 «Да і пасля...» з Уладзімірам Малчанавым. Год 1968. 2008 год.***
7.00, 12.45, 13.50, 17.50, 18.50, 20.20, 21.40, 23.45, 3.40, 5.00 Музычная настальгія.*
7.15 Маст. фільм «Дажывём да панядзелка».***
9.00 «Быў час». 2009 год.***
9.55 Маст. фільм «Інспектар ДАІ».***
11.15 «...Да 16 і старэйшым». 1988 год.*
12.00 «Акулы пяра». Аляксандр Новікаў. 1996 год.***
13.00 Праграма «Тэма» з Уладзіславам Лісцьевым: «Прыватная ўласнасць (Прыватызацыя)». 1992 год.***
13.45 «Чалавек і закон. Спецвыпуск». 1994 год.*
14.05 «Галіна Вішнеўская. Вяртанне». 1992 год.*
15.00 Спектакль «Хто баіцца Вірджыніі Вульф?»***
17.30 «Час пік» з У. Лісцьевым. 1994 год.*
18.00 «Марафон-15. Старт». 1993 год.
19.10 «Гэты фантастычны свет». Інсцэніроўка апавядання І. Яфрэмава і Р. Джойнса.*
21.00, 3.00 «Мінулы час».*
22.00 «Народжаны ў СССР».*
23.00 «Тэатральны раман» з Эдвардам Радзінскім.*
1.15 «Кінапанарама». «Ганна Маньяні». 1983 год. 2-я частка. Вядучы Э. Разанаў.***
2.00 Тэлеспектакль «Па старонках «Сатырыкона».*
4.00 «Колба часу».***

EuroSport 1

2.45, 7.00 Веласпорт. Гент — Вевельгем.
3.15, 8.30, 19.00 Веласпорт. «Вуэльта Каталоніі».
4.00, 12.30, 17.30, 21.05, 1.15 Скачкі з трампліна. Кубак свету.
5.00 Кёрлінг. Чэмпіянат свету. Жанчыны. Фінал.
6.00, 13.30 Сноўборд. Кубак свету.
9.30, 12.00, 14.30, 22.00 Снукер. China Open.
14.15, 1.00 Watts.
0.05 Футбол. Чэмпіянат MLS.
0.30 Футбол. «ФІФА».

Кінакамедыя

0.35 Камедыя «Гэта пройдзе, але калі?»***
2.10 Камедыя «Пад маскай жыгала».***
3.50 Камедыя «Нехай жыве Францыя!»***
5.35 Камедыя «Поспехаў, Чак».***
7.20 Камедыя «Мой сябар Дзед Мароз».*
8.50 Камедыя «Защитнег».****
10.40 Камедыя «Няправільныя копы».****
12.15 Камедыя «Як украсці брыльянт».***
14.00, 14.50, 15.40 Скетчкам «Паміж намі».***
14.20, 15.10 «Камедыянты (Шоу)».***
16.00 Меладрама «Стаўка на каханне».*
17.50 Меладрама «Гісторыя кахання, або Навагодні розыгрыш».*
19.30 Камедыя «Эльза і Фрэд».*
21.30 Камедыя «Дробныя махляры».*
23.15 Камедыя «Старыя-разбойнікі».***

ТБ3

6.00 М/ф.
8.25 «Доктар І...»
8.55, 19.10, 3.30 «20 хвілін». Серыял.
10.25 «Судовыя страсці». Дак. серыял.
12.05 «Асцярожна, махляры!»
12.35 «Без падману».
13.30 «Папяровыя кветкі». Меладрама.*
15.20 «Дзікія грошы».
16.10 «Ежа. Выбар ахвяры».
17.15 «Смерць на здымачнай пляцоўцы». Дак. фільм.
18.10 «Тайны следства». Серыял.
21.00, 2.45 «Ежа, я люблю цябе».
22.00 «Рэвізора».
23.25 «Развітанне».
0.10 «Звышнатуральнае». Серыял.
0.55 «Усё ці нічога». Драма.***
4.55 «Часова даступны».

ТБ1000

6.10 Яна яго абажае.***
8.10 Яна.***
10.30 Перш чым я засну.***
12.20 Сэрца дракона.*
14.20 Галгофа.***
16.15 Лофт.****
18.15 Дом каля возера.***
20.10 Тату зноў 17.***
22.10 Дывергент.*
0.50 Станцыя «Фрутвейл».****
2.25 Твары ў натоўпе.***
4.05 Белы бог.****

ТБ1000 Рускае кіно

6.20 Душа шпіёна.***
8.25 Хатабыч.***
10.20 Кур'ер з «Раю».*
12.10 Акадэмія пана Кляксы. 1-я серыя.
13.50 Тэрыторыя.*
16.50 Кахае не кахае.***
18.35 Пераўтварэнне.*
20.20 Ад 180 і вышэй.*
22.15 Анёлы рэвалюцыі.***
0.30 Як выйсці замуж за мільянера. Частка 1.*
2.30 Клушы.***
4.30 Дзень радыё.***

National Geographic

6.00 Чалавек супраць YouTube.*
6.45, 19.55, 5.35 Навуковыя недарэчнасці.*
7.35, 10.35, 14.30 Мегазаводы.*
8.20, 15.15 Міжнародны аэрапорт Дубай.***
9.05, 17.35, 20.40, 3.50 Другая сусветная вайна: пекла пад вадой.***
9.50, 22.15 Уварванне на Зямлю.*
11.25, 16.00, 19.05, 23.45, 2.10 Расследаванні авіякатастроф.*
12.10, 18.20, 21.25, 1.25, 4.40 Антарктыка.*
13.00 Гульні розуму.*
23.00, 0.35 Непакорныя акіяны.****

Discovery

8.00, 14.00 Залатая ліхаманка.***
9.00, 15.30, 21.30, 5.55 Як гэта ўстроена?*
9.30, 15.00, 21.00, 5.30 Як гэта зроблена?*
10.00, 16.00, 23.00, 7.10 Склады.*
10.30, 16.30, 23.30, 7.35 Бітва за нерухомасць.*
11.00 Уцёкі ад пагоні.*
17.00, 22.00, 2.55 Вялікі махінатар.*
18.00 Востраў.***
19.00 Эд Стафард: голае выжыванне.***
20.00 Аляска: сям'я з лесу.***
0.00, 3.50 Выжыць любой цаной.***
1.00, 6.20 Не спрабуйце паўтарыць.***
2.00, 4.40 Маланкавыя катастрофы.***

0 — без узроставых абмежаванняў; * — дзецям да 12 гадоў прагляд фільма дазволены ў суправаджэнні бацькоў або педагога; ** — дзецям да 14 гадоў прагляд фільма дазволены ў суправаджэнні бацькоў або педагога; * — фільм дазволены для паказу гледачам, старэйшым за 16 гадоў; **** — фільм дазволены для паказу гледачам, старэйшым за 18 гадоў; Э18 — эратычны фільм, дазволены для паказу гледачам ад 18 гадоў.**

Аўторак, 28 сакавіка

Беларусь 1

6.00, 7.20, 8.15 Добрай раніцы, Беларусь!
7.00, 8.00, 9.00, 12.00, 15.00, 19.00, 0.30 Навіны.
7.05, 8.05 Навіны эканомікі.
7.10, 8.10, 19.40, 23.55 Зона Х.
9.10, 22.15 Серыял «След».***
10.00, 13.00, 16.00 90 секунд.
11.00 Дзіцячы доктар.
11.35, 12.10, 20.00 Серыял «Практыка».*
13.05 Дзень у вялікім горадзе.
14.00, 16.30 Серыял «Сямейныя меладрамы-6».***
15.15, 18.40 Навіны рэгіёна.
15.25 Серыял «Ветраная жанчына».***
17.35 Беларуская часінка.
19.20, 0.10 Сфера інтарэсаў.
21.00 Панарама.
21.45 «Справа жыцця». Дак. фільм.
0.45 Дзень спорту.
1.00 Серыял «Жыць спачатку».***

Беларусь 2

7.00 Тэлераніца.
9.00, 22.45 Тэлебарометр.
9.05, 18.30 Серыял «Апошні з Магікян».***
10.20, 17.05 «Такая работа». Дэтэктыў.***
11.10, 16.15 Серыял «Не нарадзіся прыгожай».*
12.05, 19.35 «Тата папаў». Рэаліці-шоу.
14.05, 21.35, 22.10 «Паненка-сялянка». Рэаліці-шоу.
15.20, 23.20 «Пін_код». Інтэрактыўны маладзёжны праект.
16.05 Горад.
17.55 «Пра ежу».
22.00 Спортлато 6 з 49, КЕНО.
22.50 «Анлайн». Скетчкам.

Беларусь 3

7.00 «Дабранак».
7.35 «Беларуская кухня». Карась запечаны.
8.00, 12.00, 20.20 «Калейдаскоп». Навіны культуры.
8.20, 18.40 «Зоя». Драма.***
9.10, 13.05 «Іван Фёдараў». Драма.*
11.45, 15.40 М/ф.0
12.15 «Легенды беларускай эстрады». Якаў Навуменка «Раманс пра закаханага».
12.40, 23.55 «Дыя@блог». Пра вечнае.
15.45, 21.05 «Жывая Ладага». Фільм другі.*
16.25, 21.40 «ТАСС упаўнаважаны заявіць...» Дэтэктыў.*
17.40, 23.00 «Чорная павуціна». Дэтэктыў. 1-я серыя.***
19.30 «Ваша лато», «Пяцёрачка».
20.00 «Выйсце ёсць». Аляксандр Анісімаў.
20.40 «Калыханка».

Беларусь 5

8.00 PRO спорт. Вынікі тыдня.
8.40 Тэніс. Турнір WTA. Маямі.
10.45 Хакей. КХЛ. Заходняя канферэнцыя. Фінал. Трэці матч. «Лакаматыў» (Яраслаўль) — СКА (Санкт-Пецярбург).
12.45 Час футбола.
13.30 Баскетбол. Еўраліга. «Рэал» (Іспанія) — «Барселона» (Іспанія).
15.25 Футбол. Кваліфікацыя да ЧС-2018. Швецыя — Беларусь.
17.25 Футбол. Кваліфікацыя да ЧС-2018. Агляд гульнявога дня.
17.55 «Жанчыны і спорт». Кацярына Карстэн.
18.25 Гульні «навырост».
18.55 Футбол. Таварыскі матч. Македонія — Беларусь. (У перапынку — PRO спорт. Навіны.)
21.00 PRO спорт. Навіны.
21.10 Хакей. КХЛ. Усходняя канферэнцыя. Фінал. Трэці матч. «Ак Барс» (Казань) — «Металург» (Магнітагорск).
23.05 Спорт-кадр.
23.35 Гандбол. Ліга чэмпіёнаў. Відэачасопіс.

АНТ

6.00, 6.30, 7.00, 7.30, 8.00 (з субцітрамі), **8.30, 9.00** (з субцітрамі), **11.00, 13.00, 16.00, 18.00** (з субцітрамі), **20.30** Нашы навіны.
6.05, 8.05 «Наша раніца».
9.05 «Жыць здорава!»
10.15 «Смак».
11.05, 13.05, 16.15, 18.15 (з субцітрамі), **21.00** Навіны спорту.
11.10 «Модны прыгавор».
12.10 «Сам-насам з усімі».
13.10 «Мужчынскае/Жаночае».
14.15, 16.20 «Час пакажа».
16.55 «Давай пажэнімся!»
18.20 «Кантрольная закупка».
18.55 «Няхай гавораць».
20.00 Час.
21.05 Серыял «Мата Хары».***
23.00 «Вячэрні Ургант».
23.35 Серыял «Салам Масква».****
0.40 Начныя навіны.

СТБ

6.00, 7.30, 10.30, 13.30, 16.30, 19.30, 22.30 «24 гадзіны».
6.10, 17.25 «Міншчына».
6.20, 7.45 «Раніца. Студыя добрага настрою».
7.40, 20.10. 23.00 «СТБ-спорт».
8.30, 23.25 «Тайны Чапман».
9.25 «Вадзіць па-руску».
9.35, 18.35 «Самыя шакіруючыя гіпотэзы».
10.45, 0.15 «Белыя ваўкі». Серыял.
12.30, 17.35 «Званая вячэра».
13.50 Маст. фільм «Крымінальны талент».*
16.50 «Цэнтральны рэгіён».
20.00 «Сталічныя падрабязнасці».
20.15 «Тэрыторыя памылак».
22.00 «Глядзець усім!».
23.05 «Аўтапанарама».

МІР

6.35 М/ф «Маша і Мядзведзь».0
7.30 Добрай раніцы, свет!***
9.00, 2.00 Маст. фільм «Тры разгневаныя мужчыны».***
12.30 «Медыцынская праўда».*
13.00, 16.00, 19.00 Навіны (бягучы радок).
13.15 «Няма праблем!»***
14.55 Дак. фільм «Сямейныя драмы».***
16.15 Серыял «Вяртанне Мухтара-2».***
19.20, 4.50 Серыял «Закон і парадак».***
22.15 Маст. фільм «Матчын інстынкт».***
0.05 Серыял «Спрут».***

РТР—Беларусь

7.00 «Раніца Расіі».
11.00, 14.00, 17.00, 20.00 Весткі.
11.45 «60 хвілін». Ток-шоу.
13.10 «Ха». Маленькія камедыі.
13.50, 16.50, 19.50, 23.00 Навіны — Беларусь.
14.35 «Пра самае галоўнае». Ток-шоу.
15.40 «Прамы эфір».
17.20 Серыял «Скліфасоўскі».
19.15, 20.40 Серыял «Кранутая».
21.40 «Простыя пытанні» з Ягорам Хрусталёвым.
22.00, 23.10 Серыял «Два жыцці».
0.25 «Вечар з Уладзімірам Салаўёвым».

НТБ—Беларусь

5.55 «Астрапрагноз».
6.00, 7.00, 8.00, 10.00, 13.00, 16.00, 19.00 Сёння.
6.05 «Падвойныя стандарты».
7.10, 8.05 Серыял «Час Волкава».***
9.00 Серыял «Мухтар. Новы след».***
9.45, 23.10 «НЗ.by».
10.25 Серыял «Ляснік».***
12.00 Суд прысяжных.
13.25, 16.30 Агляд. Надзвычайнае здарэнне.
14.05 Серыял «Дарожны патруль».***
17.00 Серыял «Вуліцы разбітых ліхтароў».***
18.00 «Гаворым і паказваем». Ток-шоу.
19.45 Серыял «Сведкі».***
21.25 Серыял «Выжыць любой цаной».***
23.30 «Вынікі дня».
0.00 Серыял «Дэманы».***

8 канал

7.00 Раніца на «Восьмым».
10.30 «Мой любімы гадавальнец».
11.00 Драма «Слёзы сонца».
13.00, 19.30 Серыял «Каралеўства».
14.25 Камедыя «Пашпарт у Парыж».
15.45, 19.25, 21.00, 23.50 «Надвор'е».
15.50 «Мультпарад». «Маўглі».
16.45 Серыял «Каўчэг».
18.10 Серыял «Лэдзі-дэтэктыў».
19.10 «Пра будаўніцтва і нерухомасць».
20.50 «Вечарніца».
21.05 «Даведнік па краінах і кантынентах».
21.15 Дэтэктыў «Вага вады».
23.00 Серыял «Ведзьмы Усходняга ўзбярэжжа».

КАМУ РОГІ ПАДПІЛАВАЦЬ?

Штотыдзень у эфіры тэлеканала «Беларусь 3» тэлевіктарына «Размаўляем па-беларуску». Для таго, каб стаць яе ўдзельнікамі, неабходна зайсці на сайт tvrgomel.by або 3belarus.by і праз банер «Размаўляем па-беларуску» запоўніць заяўку на каманду з трох чалавек. Ну, а праверыць сваё веданне роднай мовы пасля таго, як праграма выйшла ў эфір, можна з дапамогай «Звязды». Ці ведалі вы, што:

Го́рынь (этнаграфія Беларусі) — назва чырвоных бавоўняных нітак для вышывання і ткання. Тэрмін «горынь» бытаваў пераважна на тэрыторыі Брэсцкай і Гродзенскай абласцей.

Грыжа́нка (этнаграфія Беларусі) — страва з бручкі, якую тушаць у вадзе, запраўляюць малаком. *Такая грыжанка раней вядома на Віцебшчыне.*

Ві́ша (абласное) — трава, якая засталася на зіму няскошанай.

Гато́ўка (размоўнае) — наяўныя, назапашаныя грошы. *«Тварыцкі, кажа, бедніца і стогне, а каня адразу купіў. Нейкую, відаць, гатоўку мае»,* — чытаем у Кузьмы Чорнага.

Ко́наўка — металічная пасудзіна з ручкай для піцця вады.

Мяржо́жка — вышыўка на тым месцы, дзе з тканіны выцягнуты ніткі.

Падпілаваць рогі — некага ўціхамірыць, заклікаць да парадку, супакоіць, утаймаваць. *Беларускія адпаведнікі: абламаць рогі, паставіць на месца. Руская: отбить рога, указать своё место.*

Падпускаць лёстачкі — ліслівa хваліць каго-небудзь, дагаджаць каму-небудзь. *Беларусы яшчэ скажуць у такім выпадку: слацца лістам, віляць хвастом. Руская: ходить на задних лапках, шапку ломать.*

Чарговыя выпускі тэлевіктарыны глядзіце ў эфіры «Беларусь 3» раніцай кожную суботу.

Ірына АСТАШКЕВІЧ.
iost@zviazda.by

ВТБ

6.00 «Турбаміксер».
7.00, 3.25 М/ф «Смяшарыкі».
7.20, 3.45 М/ф «Фіксікі».
7.40, 4.05 М/ф «Маша і Мядзведзь».
8.00, 4.25 «Ералаш».
8.30, 16.50 Серыял «Варонiны».
9.40 Фантастыка «Чужыя на раёне».
11.40 Скетч-шоу «6 кадраў».
12.00, 5.10 Серыял «Я лячу».
13.00 «Паспець за 24 гадзіны».
14.00, 21.20 Серыял «Кухня-5».
15.10, 19.00 Серыял «Маладзёжка-4».
16.20 Серыял «Татавы дочкі».
18.00, 0.10 «Уральскія пельмені».
20.10 Серыял «Закрытая школа».
21.55 Камедыя «Уявi сабе».
1.00 Серыял «Бязмоўны сведка».
1.50 Серыял «Месяц».
2.40 «Не можа быць!»

Культура

6.30 «Еўраньюс».
10.00, 15.00, 19.30, 23.30 Навіны культуры.
10.15, 1.55 «Назіральнік».
11.15 «Міраж». Маст. фільм. 1-я серыя.
12.30 «Эрмітаж».
12.55, 23.50 «Ленін у Кастрычніку». Маст. фільм.
15.10 «Так, скіфы — мы». Дак. фільм.
15.50, 18.25 Сусветныя скарбы.
16.05 «Саці. Нясумная класіка...»
16.50 «Парыж Сяргея Дзягілева». Дак. фільм.
17.35 Мсціслаў Растраповіч і Вялікі сімфанічны аркестр Дзяржтэлерадыё СССР. Запіс 1973 і 1974 гадоў.
18.45 «Заблытаная справа Салтыкова-Шчадрына».
19.15 «Добрай ночы, малыя!»
19.45 Галоўная роля.
20.05 Штучны адбор.
20.45 «Правілы жыцця».
21.15 «Гульня ў бісер». «Творы Казьмы Пруткова».
22.00 Ступені цывілізацыі. «Ангкор — зямля багоў». Дак. фільм. 1-я серыя.
22.45 «Больш чым каханне». Ірэн і Святаслаў Фёдаравы.
23.45 Мастсавет.

Настальгія

6.00 «Акулы пяра». Аляксандр Новікаў. 1996 год.***
6.45, 7.50, 11.50, 12.45, 14.20, 15.40, 17.50, 18.50, 20.30, 21.40, 23.45, 1.00 Музычная настальгія.*
7.00 Праграма «Тэма» з Уладзіславам Лісцьевым: «Прыватная ўласнасць (Прыватызацыя)». 1992 год.***
7.45 «Чалавек і закон. Спецвыпуск». 1994 год.*
8.05 «Галіна Вішнеўская. Вяртанне». 1992 год.*
9.00 Спектакль «Хто баіцца Вірджыніі Вульф?»***
11.30 «Час пік» з У. Лісцьевым. 1994 год.*
12.00 «Марафон-15. Старт». 1993 год.
13.10 «Гэты фантастычны свет». Інсцэніроўка апавяданняў І. Яфрэмава і Р. Джойнса.*
15.00, 21.00 «Мінулы час».*
16.00, 22.00 «Народжаныя ў СССР».*
17.00, 23.00 «Тэатральны раман» з Эдвардам Радзінскім.*
18.00 «Быў час» з Аляксандрам Паліткоўскім: «Шалёны будатрад». 2007 год.*
19.10 Маст. фільм «Пчолка».****
0.00 «Да і пасля...» з Уладзімірам Малчанавым. Год 1968. 2-я частка. 2008 год.***
1.15 Маст. фільм «Дажывём да панядзелка».***
3.00 «Быў час». 2009 год.***
3.55 Маст. фільм «Інспектар ДАІ».***
5.15 «...Да 16 і старэйшым». 1988 год.*

EuroSport 1

2.30, 5.00, 8.00, 12.00, 22.00 Снукер. China Open.
4.00 Веласпорт. Гент — Вевельгем.
6.00, 1.30 Футбол. Чэмпіянат MLS.
6.30, 18.15 Футбол. «ФІФА».
7.00, 13.40 Скачкі з трампліна. Кубак свету.
12.30 Фехтаванне. Серыя Гран-пры.
15.00, 21.30 Веласпорт. Тры дні Дэ-Панэ.
18.00 Watts.
18.45, 0.30 Футбол. Таварыскі матч. (U-21) Германія — Партугалія.
21.05 «Найлепшае з коннага спорту».***
0.05 Аўтаспорт. Серыя WTCC.

Кінакамедыя

0.50 Камедыя «Сама па сабе».***
2.40 Фантастыка «Ультраамерыканцы».****
4.20 Скетчкам «Паміж намі».***
5.15 Камедыя «Нявеста з таго свету».***
7.00 Камедыя «Па прыкметах сумяшчальнасці».***
8.40 Меладрама «Анж і Габрыель».***
10.20 Камедыя «Мярзотнік».***
12.10 Меладрама «Даю год».***
14.00, 14.50, 15.40 Скетчкам «Паміж намі».***
14.20, 15.10 «Камедыянты (Шоу)».***
16.00 Камедыя «Навагодняя жонка».***
17.50 Камедыя «Вяселле па абмене».***
19.30 Камедыя «Я не ведаю, як яна робіць гэта».***
21.10 Камедыя «Чужое вяселле».***
22.50 Камедыя «ЗащитнеГ».****

ТБ3

6.00 М/ф.
7.40 «Ёсць адзін сакрэт».
8.05 «Доктар І...»
8.35, 19.10 «20 хвілін». Серыял.
10.10, 3.40 «Судовыя страсці». Дак. серыял.
11.55 «Сляпая».
12.55 «Варажбітка».
14.00, 5.10 «Паралельны свет».
15.00 «Вайна нявест».
15.30 «Здзелка».
15.55 «Натуральны адбор».
16.50, 22.00 «Рэвізора».
18.10 «Тайны следства». Серыял.
21.00 «Ведзьмакі свету».
23.25 «Гісторыі выратавання».
23.55 «Звышнатуральнае». Серыял.
0.40 «Царства нябеснае». Драма.***
2.55 «Амерыканскі жаніх».

ТБ1000

6.10 Дом каля возера.***
8.20 Дывергент.*
11.10 Апошняя Мімзі Сусвету.0
13.20 Тату зноў 17.***
15.30 Белы бог.****
18.00 Твары ў натоўпе.***
20.10 Уладар пярсцёнкаў: Вяртанне Караля.*
23.50 Успаміны пра будучыню.***
2.15 Ілюзіяніст.***
4.10 Іншыя.***

ТБ1000 Рускае кіно

6.20 Анёлы рэвалюцыі.***
8.30 Ад 180 і вышэй.*
10.25 Як выйсці замуж за мільянера. Частка 1.*
12.15 Акадэмія пана Кляксы. 2-я серыя.
14.05 Клушы.***
16.10 Дзень радыё.***
18.10 Сляды апосталаў.*
20.20 Спарта.***
22.20 Хлопец з нашых могілак.*
0.20 Як выйсці замуж за мільянера. Частка 2.*
2.20 Ваўкі і авечкі: бе-е-е-зразважнае пераўтварэнне.
4.05 Як я правёў гэтым летам.***

National Geographic

6.00 Чалавек супраць YouTube.*
6.45, 20.15, 5.35 Навуковыя недарэчнасці.*
7.50, 10.55, 14.45 Мегазаводы.*
8.35, 15.35 Міжнародны аэрапорт Дубай.***
9.20, 17.50 Антарктыка.*
10.10, 22.30 Уварванне на Зямлю.*
11.40, 16.20, 19.25, 23.15, 2.20 Расследаванні авіякатастроф.*
12.25, 18.40, 21.45, 1.35, 4.45 Вядомы Сусвет.*
13.15, 21.00, 0.50, 3.55 Гульні розуму.*

Discovery

8.00, 14.00 Залатая ліхаманка.***
9.00, 15.30, 21.30, 5.55 Як гэта ўстроена?*
9.30, 15.00, 21.00, 5.30 Як гэта зроблена?*
10.00, 16.00, 23.00, 7.10 Склады.*
10.30, 16.30, 23.30, 7.35 Бітва за нерухомасць.*
11.00 У пагоні за класікай.*
17.00, 22.00, 2.55 Вялікі махінатар.*
18.00 Махінатары.*
19.00 Браты Дызель.***
20.00 Хуткія і гучныя.***
0.00, 3.50 Выжыць любой цаной.***
1.00, 6.20 Не спрабуйце паўтарыць.***
2.00, 4.40 Маланкавыя катастрофы.*

■ Тэлесеткі

ТРЭЦІ РАЗ У БІЗНЕС-КЛАС

Неўзабаве пачнецца трэці сезон сацыяльна-адукацыйнага праекта «Мой бізнес». Адбор удзельнікаў днямі абвясціў тэлеканал АНТ.

Да ўдзелу ў праекце запрашаюцца як кампаніі, так і індывідуальныя прадпрымальнікі, а таксама аўтары цікавых, але яшчэ не рэалізаваных бізнес-ідэй у любой сферы дзейнасці. Заяўкі ад кандыдатаў прымаюцца да 10 красавіка праз сайт www.ont.by. Па выніках адбору ў тэлешоу трапяць 60 удзельнікаў, кожны з якіх атрымае шанц зацікавіць паспяховых беларускіх бізнесменаў-ментараў праекта «Мой бізнес», а таксама прыцягнуць увагу патэнцыйных кліентаў.

«У новым сезоне адбудзецца адразу некалькі істотных змен, — прываблiваюць аўтары праграмы. — Пачаць з таго, што кожны ментар возьме пад апеку не 2 перспектыўныя праекты, а адразу 4. Пры гэтым выбіраць будуць не толькі ментары, але і самі ўдзельнікі: калі цікавасць да пэўнай ідэі праявяць адразу некалькі бізнес-настаўнікаў, яе аўтары самі вырашаць, у чыёй камандзе яны жадаюць працаваць. Нарэшце, сёлета значна большы ўплыў на ход праекта будуць аказваць гледачы — яны змогуць выратаваць кандыдатаў на выбыванне, падвоіць прыз для паўфіналістаў і, вядома, вызначыць пераможцу трэцяга сезона!» Пераможца, дарэчы, атрымае не толькі падтрымку вопытных гульцоў рынку, але таксама 20 тысяч рублёў на развіццё сваёй справы.

Вікторыя ЦЕЛЯШУК.

Серада, 29 сакавіка

Беларусь 1

6.00, 7.20, 8.15 Добрай раніцы, Беларусь!
7.00, 8.00, 9.00, 12.00, 15.00, 19.00, 0.30 Навіны.
7.05, 8.05 Навіны эканомікі.
7.10, 8.10, 19.40, 23.55 Зона Х.
9.10, 22.15 Серыял «След».*
10.00, 13.00, 16.00 90 секунд.
11.00 Дзіцячы доктар.
11.35, 12.10, 20.00 Серыял «Практыка».*
13.05 Дзень у вялікім горадзе.
14.00, 16.30 Серыял «Сямейныя меладрамы-6».*
15.15, 18.40 Навіны рэгіёна.
15.25 Серыял «Ветраная жанчына».*
17.35 Беларуская часінка.
19.20, 0.10 Сфера інтарэсаў.
21.00 Панарама.
21.45 «Справа жыцця». Дак. фільм.
0.45 Дзень спорту.
1.00 Серыял «Жыць спачатку».***

Беларусь 2

7.00 Тэлераніца.
9.00, 22.40 Тэлебарометр.
9.05, 18.15 Серыял «Апошні з Магікян».*
10.15, 16.50 «Такая работа». Дэтэктыў.***
11.00, 16.05 Серыял «Не нарадзіся прыгожай».*
11.55, 19.20 «Тата папаў». Рэаліці-шоу.
14.10, 21.30, 22.10 «Паненкасялянка». Рэаліці-шоу.
15.20, 23.15 «Пін_код». Інтэрактыўны маладзёжны праект.
17.40 «Пра ежу».

Беларусь 3

22.00 Спортлато 5 з 36, КЕНО.
22.45 «Анлайн». Скетчкам.
7.00 «Дабранак».
7.40 «Беларуская кухня». Грыбны суп.
8.00, 12.00, 20.20 «Калейдаскоп». Навіны культуры.
8.25, 18.40 «Зоя». Драма.*
9.15, 13.40 «Абранія». Драма.*
11.35 «Наперад у мінулае».
12.15 «Гітара па крузе».
13.15, 23.40 «Дыя@блог». Пра прыгожае.
15.55, 21.05 «Дыверсанты Трэцяга рэйху». «Дыверсант №1». Фільм першы.*
16.35, 21.40 «ТАСС упаўнаважаны заявіць...» Дэтэктыў.*
17.45, 22.50 «Чорная павуціна». Дэтэктыў.***
19.30 «Музеі Беларусі». Веткаўскі музей стараверства і беларускіх традыцый імя Ф.Р. Шклярава.
19.55 «Час кіно». Уладзімір Корш-Саблін.
20.40 «Калыханка».

Беларусь 5

7.50, 23.15 Тэніс. Турнір WTA. Маямі. 1/4 фіналу.
11.55 Футбол. Таварыскі матч. Македонія — Беларусь.
13.40 Хакей. КХЛ. Усходняя канферэнцыя. Фінал. Трэці матч. «Ак Барс» (Казань) — «Металург» (Магнітагорск).
15.30 Гандбол. Чэмпіянат Беларусі. СКА-Мінск — БГК імя Мяшкова.
17.00 Гандбол. Ліга чэмпіёнаў. Відэачасопіс.
17.30 Спорт-кадр.
18.00 Козел пра футбол.
18.20 Слэм-данк.
18.50 Хакей. Чэмпіянат Беларусі. Фінал. Трэці матч. «Нёман» (Гродна) — «Юнацтва-Мінск». (У перапынках — PRO спорт. Навіны.)
21.10 PRO спорт. Навіны.
21.20 Хакей. КХЛ. Заходняя канферэнцыя. Фінал. Чацвёрты матч. «Лакаматыў» (Яраслаўль) — СКА (Санкт-Пецярбург).

АНТ

6.00, 6.30, 7.00, 7.30, 8.00 (з субцітрамі), **8.30, 9.00** (з субцітрамі), **11.00, 13.00, 16.00, 18.00** (з субцітрамі), **20.30** Навіны.
6.05, 8.05 «Наша раніца».
9.05 «Жыць здорава!»
10.15 «Смак».
11.05, 13.05, 16.15, 18.15 (з субцітрамі), **21.00** Навіны спорту.
11.10 «Модны прыгавор».
12.10 «Сам-насам з усімі».
13.10 «Мужчынскае/Жаночае».
14.15, 16.20 «Час пакажа».
16.55 «Давай пажэнімся!»
18.20 «Кантрольная закупка».
18.55 «Няхай гавораць».
20.00 Час.
21.05 Серыял «Мата Хары».*
23.00 «Вячэрні Ургант».
23.35 Серыял «Салам, Масква».**
0.35 Начныя навіны.

СТБ

6.00, 7.30, 10.30, 13.30, 16.30, 19.30, 22.30 «24 гадзіны».
6.10, 17.25 «Міншчына».
6.20, 7.45 «Раніца. Студыя добрага настрою».
7.40, 20.10. 23.00 «СТБ-спорт».
8.30, 23.05 «Тайны Чапман».
9.25 «Вадзіць па-рускy».
9.35, 18.35 «Самыя шакіруючыя гіпотэзы».

МІР

10.45, 23.55 «Белыя ваўкі». Серыял.
12.30, 17.35 «Званая вячэра».
13.50 «Тэрыторыя памылак».
15.35 «Следакі». Серыял.
16.50 «Аўтапанарама».
17.10 «Вадзіць па-рускy».
20.00 «Сталічныя падрабязнасці».
20.15 «Сакрэтныя тэрыторыі».
22.00 «Глядзець усім!».
6.30 М/ф «Маша і Мядзведзь».0
7.30 Добрай раніцы, свет!***
9.00, 2.15 Маст. фільм «Амар, Акбар, Антоні».*
12.30 «Медыцынская праўда».*
13.00, 16.00, 19.00 Навіны (бягучы радок).
13.15 «Няма праблем!»***
14.55 Дак. фільм «Сямейныя драмы».***
16.15 Серыял «Вяртанне Мухтара-2».*
19.20, 5.00 Серыял «Закон і парадак».*
22.15 Маст. фільм «Скрасці Бельмандо».*
0.20 Серыял «Спрут».*

РТР—Беларусь

7.00 «Раніца Расіі».
11.00, 14.00, 17.00, 20.00 Весткі.
11.40 «Простыя пытанні» з Ягорам Хрусталёвым.
12.00 «60 хвілін». Ток-шоу.
13.20 «Ха». Маленькія камеды.
13.50, 16.50, 19.50, 23.00 Навіны — Беларусь.
14.35 «Пра самае галоўнае». Ток-шоу.
15.40 «Прамы эфір».
17.20 Серыял «Скліфасоўскі».
19.15, 20.40 Серыял «Леднікаў».
22.00, 23.10 Серыял «Два жыцці».

НТБ—Беларусь

0.25 «Вечар з Уладзімірам Салаўёвым».
5.55 «Астрапрагноз».
6.00, 7.00, 8.00, 10.00, 13.00, 16.00, 19.00 Сёння.
6.05 Кватэрнае пытанне.
7.10, 8.05 Серыял «Час Волкава».*
9.00 Серыял «Мухтар. Новы след».*
9.45, 23.10 «НЗ.by».
10.25 Серыял «Лясннік».*
12.00 Суд прысяжных.
13.25, 16.30 Агляд. Надзвычайнае здарэнне.
14.05 Серыял «Дарожны патруль».*
17.00 Серыял «Вуліцы разбітых ліхтароў».*
18.00 «Гаворым і паказваем». Ток-шоу.
19.45 Серыял «Свядкі».*
21.25 Серыял «Выжыць любой цаной».*
23.30 «Вынікі дня».
0.00 Серыял «Дэманы».*

8 канал

7.00 Раніца на «Васьмым».
10.30 «Адшукваецца адпачынак».
11.00 Дэтэктыў «Вага вады».
13.00, 19.30 Серыял «Каралеўства».
14.25 Камедыя «Праўда пра кошак і сабак».
15.55, 19.25, 21.00, 23.55 «Надвор'е».
16.00 «Мультпарад». «Маўглі».
16.30 Серыял «Каўчэг».
18.00 Серыял «Лэдзі-дэтэктыў».
19.00 «Мой любімы гадавалец».
20.50 «Вечарніца».
21.05 Драма «Край».
23.10 Серыял «Ведзьмы Усходняга ўзбярэжжа».

ВТВ

6.00 «Турбаміксер».
7.00, 3.25 М/ф «Смяшарыкі».
7.20, 3.45 М/ф «Фіксікі».
7.40, 4.05 М/ф «Маша і Мядзведзь».
8.00, 4.25 «Ералаш».
8.30, 16.50 Серыял «Варонiны».
9.40 Камедыя «Голыя перцы».
11.40 Скетч-шоу «6 кадраў».
12.00, 5.10 Серыял «Я лячу».
13.00 «Паспець за 24 гадзіны».
14.00, 21.20 Серыял «Кухня-5».
15.10, 19.00 Серыял «Маладзёжка-4».
16.20 Серыял «Татавы дочкі».
18.00, 0.00 «Уральскія пельмені».
20.10 Серыял «Закрытая школа».
21.55 Камедыя «Школа выжывання».
1.00 Серыял «Бязмоўны сведка».
1.50 Серыял «Месяц».
2.40 «Не можа быць!»

Культура

6.30 «Еўраньюс».
10.00, 15.00, 19.30, 23.30 Навіны культуры.
10.15, 1.55 «Назіральнік».
11.15 «Міраж». Маст. фільм. 2-я серыя.
12.25 Дакументальная камера. «Сыход вялікага старца. Міфы і версіі».
13.05, 23.50 «Вялікае зарыва». Маст. фільм.
14.45, 18.30 Сусветныя скарбы.
15.10, 22.00 «Ангкор — зямля багоў». Дак. фільм.
15.55 «Сірано дэ Бержэрак». Дак. фільм.
16.05 Штучны адбор.
16.50 «Больш чым каханне». Ірэн і Святаслаў Фёдаравы.
17.35 Мсціслаў Растраповіч і Вашынгтонскі нацыянальны сімфанічны аркестр. Запіс 1990 года.
18.45 «Заблытаная справа Салтыкова-Шчадрына».
19.15 «Добрай ночы, малыя!»
19.45 Галоўная роля.
20.05 «Абсалютны слых».
20.45 «Правілы жыцця».
21.15 Улада факта. «Трыццацігадовая вайна і Вестфальскі мір».
22.45 «Міхаіл Бахцін. Філасофія ўчынку». Дак. фільм.
23.45 Мастсавет.
1.30 С. Рахманінаў. Канцэрт №4 для фартэпіяна з аркестрам.

Настальгія

6.00 «Марафон-15. Старт». 1993 год.
6.50, 8.20, 9.40, 11.45, 12.45, 14.30, 15.40, 17.50, 20.45, 21.40, 23.45, 0.45, 1.50, 5.50 Музычная настальгія.*
7.10 «Гэты фантастычны свет». Інсцэніроўка апавяданняў І. Яфрэмава і Р. Джоўнса.*
9.00, 15.00, 21.00 «Мінулы час».*
10.00, 16.00, 22.00 «Народжаныя ў СССР».*
11.00, 17.00, 23.00 «Тэатральны раман» з Эдвардам Радзінскім.*
12.00 «Быў час» з Аляксандрам Паліткоўскім: «Шалёны будатрад». 2007 год.*
13.10 Маст. фільм «Пчолка».****
18.00 Тэлеспектакль «Вішнёвы сад».***
0.00 «Акулы пяра». Аляксандр Новікаў. 1996 год.***
1.00 Праграма «Тэма» з Уладзіславам Лісцьевым: «Прыватнае ўласнасць (Прыватызацыя)». 1992 год.***
1.45 «Чалавек і закон. Спецвыпуск». 1994 год.*
2.05 «Галіна Вішнеўская. Вяртанне». 1992 год.*
3.00 Спектакль «Хто баіцца Вірджыніі Вульф?»***
5.30 «Час пік» з У. Лісцьевым. 1994 год.*

EuroSport 1

2.00 Футбол. «ФІФА».
2.30, 5.00, 8.00, 12.00, 22.00 Снукер. China Open.
4.00, 7.00, 14.15, 0.30 Веласпорт. Тры дні Дэ-Панэ.
6.00, 13.05 Футбол. Таварыскі матч. (U-21) Германія — Партугалія.
12.30 Аўтаспорт. Серыя WTCC.
18.00, 1.15 Фігурнае катанне. Чэмпіянат свету.
0.00 «ВІП-ложа».

Кінакамедыя

0.40 Камедыя «Мой сябар Дзед Мароз».*
2.10 Прыгоды «Чалавек з Рыа».***
4.10, 14.20, 15.10 «Камедыянты (Шоу)».***
4.45, 14.00, 14.50, 15.40 Скетчкам «Паміж намі».***
5.15 Камедыя «Гэта пройдзе, але калі?» ***
6.55 Камедыя «Як украсці брыльянт».***
8.40 Камедыя «Няправільныя копы».****
10.15 Камедыя «Эльза і Фрэд».*
12.15 Камедыя «Дробныя махляры».*
16.00 Камедыя «Адчыніце, Дзед Мароз».*
17.50 Камедыя «На кручку».***
19.30 Камедыя «Па версіі Барні».***
21.50 Меладрама «Я ніколі не буду тваёй».***
23.40 Меладрама «Анж і Габрыель».***

ТБ3

6.00 М/ф.
7.35 «Ёсць адзін сакрэт».
8.00 «Доктар І...»
8.30, 19.10, 2.55 «20 хвілін». Серыял.
10.10, 4.30 «Судовыя страсці». Дак. серыял.
11.50 «Сляпая».
12.50 «Варажбітка».
13.55 «Паралельны свет».
14.55 «Вайна нявест».
15.25 «Здзелка».
15.55 «Натуральны адбор».
16.50, 22.05 «Рэвізора».
18.10 «Тайны следства». Серыял.
21.05 «Магазіна».
23.10 «Лінія абароны».
23.40 «Звышнатуральнае». Серыял.
0.25 «Дарагі Джон». Драма.***
2.05 «Амерыканскі жаніх».

ТБ1000

6.10 Лекар Адамс.*
8.25 Успаміны пра будучыню.***
10.50 Уладар пярсцёнкаў: Вяртанне Караля.*
14.25 Іншыя.***
16.20 Ілюзіяніст.***
18.20 Апошняя Мімзі Сусвету.0
20.10 Апантанасць.***
22.15 У чаканні вечнасці.***
0.10 Імгла.***
2.30 Перш чым я засну.***
4.05 Яна.***

ТБ1000 Рускае кіно

6.20 Хлопец з нашых могілак.
8.20 Спарта.***
10.20 Як выйсці замуж за мільянера. Частка 2.*
12.20 Падарожжа пана Кляксы. 1-я серыя.
14.10 Ваўкі і авечкі: бе-е-е-зразважнае пераўтварэнне.
15.50 Хто я?***
17.50 Як я правёў гэтым летам.***
20.20 Слон.*
22.10 Усе пайшлі.***
0.30 І не было лепшага брата.***
2.20 Хатабыч.***
4.25 Душа шпіёна.***

National Geographic

6.00 Чалавек супраць YouTube.*
6.45, 20.15, 5.35 Навуковыя недарэчнасці.*
7.55, 10.55, 14.55 Мегазаводы.*
8.40, 15.35 Міжнародны аэрапорт Дубай.***
9.25, 13.15, 17.55 Гульні розуму.*
10.10, 22.30 Зона 51: Сакрэтныя файлы ЦРУ.***
11.45, 16.20, 19.25, 23.15, 2.20 Расследаванні авіякатастроф.*
12.30, 18.40, 21.45, 1.35, 4.45 Вядомы Сусвет.*
21.00, 0.50, 4.00 Золата Юкана.*

Discovery

8.00, 14.00, 18.00 Залатая ліхаманка.***
9.00, 15.30, 21.30, 5.55 Як гэта ўстроена?*
9.30, 15.00, 21.00, 5.30 Як гэта зроблена?*
10.00, 16.00, 23.00, 7.10 Склады.*
10.30, 16.30, 23.30, 7.35 Бітва за нерухомасць.*
11.00 Металаломшчыкі.*
17.00, 22.00, 2.55 Вялікі махінатар.*
19.00 Ратавальнікі-цяжкавагавікі.***
20.00 Тэхнагеніка.*
0.00, 3.50 Выжыць любой цаной.*
1.00, 6.20 Не спрабуйце паўтарыць.***
2.00, 4.40 Маланкавыя катастрофы.*

Усходні гараскоп на

АВЕН. Сваё намаганні варта засяродзіць выключна на рэальных і выканальных мерапрыемствах, пакінуўшы цяжкія і сумнiўныя пытанні для іншага выпадку. У канчатковым выніку, мы ведаем, што, нягледзячы на ўсе намаганні, часам проста не ў стане адказваць за дзеянні іншых, наколькі кожны чалавек, нават у самай згуртаванай камандзе, дзейнічае зыходзячы з уласных меркаванняў. Калі ў канцы тыдня будзеце адчуваць сябе дастаткова актыўным пасля дзелавых будняў, то ў гэтыя дні для вас адкрываецца выдатная магчымасць знайсці новае прымяненне вашым талентам і здольнасцям.

ЦЯЛЕЦ. З'явіцца жаданне штосьці змяніць у сваім жыцці. У дадатак да жадання будзе і магчымасць. Так што лавіце шанц. Тыдзень спрыяльны для пашырэння сферы дзейнасці, кар'ернага росту, новых рамантычных знаёмстваў. Не разлічвайце на чацвер — магчымыя розныя няўвязкі і нестыкоўкі. Пятніца — дзень, калі неабходна будзе аб'ектыўна ацаніць свае сілы і не ўзвальваць на сябе лішні груз. У выхадныя паспрабуйце адпачыць так, як вам таго хочацца, а не толькі вырашаць дамашнія і бытавыя праблемы.

БЛІЗНЯТЫ. Ваша прагматычнасць у дзелавой сферы можа падвергнуцца праверцы на трываласць. Хоць у цэлым гэты перыяд больш чым спрыяльны, не варта рабіць паспешлівыя высновы і прымаць неабдуманыя рашэнні. Лепшае, што можна зрабіць — гэта скарыстацца перавагамі размеркавання абавязкаў і без сумневу прыняць дапамогу з боку аднадумцаў. Блізкія людзі схільныя ўдзяляць у вашых справах, і будуць імкнуцца дапамагаць па максімуме выканаць намечаныя задачы. Не варта забывацца аказваць знакі ўвагі і спагадліва адгукацца на прапанаваную дапамогу.

РАК. Калі вы думаеце, што ваш анёл-ахоўнік пакінуў вас, то гэта не так. Наступны тыдзень настолькі спрыяльны, што вас не будзе пакідаць адчуванне, быццам усё адбываецца з кімсьці іншым, але ніяк не з вамі. Тым ці іншым шляхам з'явіцца ўся неабходная інфармацыя для таго, каб зрабіць найбольш правільны і адумыны выбар. Незалежна ад таго, за якое кола пытанняў вы возьмецеся ў гэты перыяд, зоркі настойліва рэкамендуюць не стаяць на месцы, а карыстаючыся выпадкам, дзейнічаць у сваіх інтарэсах.

ЛЕЎ. Тыдзень пачнецца новым натхняльным настроем на лепшую будучыню і поспех у справах. Варта чакаць момантаў азарэння — незабыўныя імгненні, калі вы нечакана для сябе разумееце сутнасць працэсаў, якія адбываюцца, і знойдзеце рашэнне на, здавалася б, невырашальную праблему. Як прыемны дадатак да паспяховага пачатку тыдня, у яго сярэдзіне можна чакаць вельмі прывабнай прапановы для паляпшэння свайго матэрыяльнага становішча.

ДЗЕВА. У пачатку тыдня непажадана звяртацца да сілавых дзеянняў або ціску на навакольных з мэтай дасягнуць уласных карыслівых інтарэсаў. Аптымальным рашэннем гэтым разам стане палітыка неўмяшання ў сітуацыю, якая адбываецца. У гэтыя дні не бярыцеся ні за што новае, а завяршыце старыя справы. Скарыстайцеся момантам, прааналізуйце атрыманую інфармацыю, складзіце план дзеянняў надалей.

наступны тыдзень

ШАЛІ. Паспрабуйце звярнуць увагу на ўяўную, на першы погляд, не з гэтага свету ідэю. Мабыць, такая інавацыя будзе адносіцца да сферы дзелавых пытанняў, аднак, тыя, чые інтарэсы сканцэнтраваны ў сферы навукі або атрымання веданў, таксама могуць знайсці нейкі нетрадыцыйны шлях у дасягненні сваіх мэт. Канчатковы вывад адзін — прымяненне новага, часам ірацыянальнага, падыходу можа выявіцца не такім ужо выпадковым і неадэкватным спосабам, а вельмі карысным, які дапаможа эканоміць шмат сіл і сродкаў у перспектыве на будучыню.

СКАРПІЁН. Калі ў пачатку тыдня вас па-ранейшаму будзе хваляваць пытанне пра тое, чаму нейкая персона праяўляе да вас празмерную ўвагу, то, хутчэй за ўсё, у хуткім часе вы атрымаеце адказ. Аднак, праўда выявіцца значна менш рамантычнай, чым хацелася б. Многае, што адбываецца ў вашым жыцці, памяняе палярнасць. Як марское дно падчас адліву, так і схаваныя да гэтага дня таямніцы акажуцца на паверхні. Ёсць верагоднасць таго, што нават самыя шчырыя і высакародныя намеры скарпіёнаў будуць выцлумачаны няправільна.

СТРАЛЕЦ. У самым пачатку тыдня атрымаеце канчатковае пацвярджэнне правільнасці абранага курсу. У расстаўленых вамі сетках зойдзе менавіта тая здабыча, на якую разлічвалі. Астатняе за малым, аднак варта памятаць, што вы атрымалі благаславенне нябёсаў не за прыгожыя вочкі, а за сваю прадбачлівасць і паваротлівасць. Не варта спыніцца на паўдарозе і чакаць удалага зыходу таго, што адбываецца. Дзейнічайце — заўтрашні поспех як ніколі залежыць ад вашай актыўнасці.

КАЗЯРОГ. Верагодна, вы не вельмі задаволеныя сваімі здольнасцямі і шкадуеце пра тое, што ў свой час не ўдзялілі прадмету вашай сённяшняй дзейнасці належнай увагі. Магчыма, так і ёсць, але ў вас ніхто пакуль не адбіраў права выкарыстаць у справах усе наяўныя рэсурсы і таленты. Толькі дзякуючы аптымістычнаму падыходу цалкам магчыма перетварыць тое, чым вы займаецеся, у самае што ні на ёсць карыснае і функцыянальнае прадпрыемства. У вашай галаве заўсёды маецца некалькі планаў, так што, калі адзін з іх не спрацаваў, смела пераходзьце да наступнага.

ВАДАЛЕЙ. Варта захапіцца — і вы здольныя нават здзейсніць здзелку па продажы Эйфелевай вежы. Па меншай меры, такое меркаванне складзецца пра вас унутры блізкага кола зносін. Мастацтва перакананння, уласцівае вам, атрымае пацвярджэнне. У першыя дні тыдня выпадзе мноства ўдалых магчымасцяў прымяніць свае здольнасці па прамым прызначэнні. У сярэдзіне тыдня вы першы план выйдуць пытанні, звязаныя з асабістым жыццём.

РЫБЫ. У пачатку тыдня варта заняць пазіцыю, якая гарантуе выкананне планаў, разлічаных на перспектыву. Нельга сказаць, што першыя дні будуць лёгкімі, хутчэй за ўсё, гэты перыяд будзе напоўнены клопатамі і рашэннем рознага роду складаных задач. Аднак адчуванні будуць наўпрост залежаць ад вашага стаўлення да жыцця. Культывуючы пазітыўны жыццесцвярджальны погляд на жыццё, нягледзячы на цяжкасці, якія ўзнікаюць перад вамі, вы без асаблівых праблем будзеце здольныя выбрацца з любых тупіковых сітуацый.

Чацвер, 30 сакавіка

Беларусь 1

6.00, 7.20, 8.15 Добрай раніцы, Беларусь!
7.00, 8.00, 9.00, 12.00, 15.00, 19.00, 0.30 Навіны.
7.05, 8.05 Навіны эканомікі.
7.10, 8.10, 19.40, 23.55 Зона Х.
9.10, 22.15 Серыял «След».*
10.00, 13.00, 16.00 90 секунд.
11.00 Дзіцячы доктар.
11.35, 12.10, 20.00 Серыял «Практыка».*
13.05 Дзень у вялікім горадзе.
14.00, 16.30 Серыял «Сямейныя меладрамы-6».*
15.15, 18.40 Навіны рэгіёна.
15.25 Серыял «Ветраная жанчына».*
17.35 Беларуская часінка.
19.20, 0.10 Сфера інтарэсаў.
21.00 Панарама.
21.45 «Справа жыцця». Дак. фільм.
0.45 Дзень спорту.
1.00 Серыял «Жыць спачатку».*

Беларусь 2

7.00 Тэлераніца.
9.00, 22.45 Тэлебарометр.
9.05, 18.20 Серыял «Апошні з Магікян».*
10.10, 16.05 Серыял «Не нарадзіся прыгожай».*
11.55, 19.25 «Тата папаў». Рэаліці-шоу.
14.10, 21.30, 22.10 «Паненка-сялянка». Рэаліці-шоу.
15.20, 23.20 «Пін_код». Інтэрактыўны маладзёжны праект.
16.55 «Такая работа». Дэтэктыў.*
17.45 «Пра ежу».
22.00 Спортлато 6 з 49, КЕНО.
22.50 «Анлайн». Скетчкам.

Беларусь 3

7.00 «Дабраранак».
7.40 «Беларуская кухня». Халаднік са шчаўя. Аладкі.
8.00, 12.00, 20.20 «Калейдаскоп». Навіны культуры.
8.20, 18.40 «Зоя». Драма.*
9.15 «Час кіно».
9.25, 14.40 «Маленне». Драма.*
10.35 «Святло далёкай зоркі». Памяці музыказнаўца-фалькларыста, заслужанага дзеяча мастацтваў БССР Лідзіі Мухарынскай.
11.05 «Гітара па крузе».
12.15 «Наперад у мінулае».
12.45 «Мазгавы штурм». Навукова-пазнавальны тэлечасопіс.
13.15, 23.40 «Дыя@блог». Пра літаратуру.
13.40 «Майстры і куміры». Рэжысёр, народны артыст Беларусі Барыс Луцэнка.
14.35 «Час кіно».
15.55, 21.05 «Дыверсанты Трэцяга рэйху». «Дыверсант №1». Фільм другі.*
16.35, 21.40 «ТАСС упаўнаважаны заявіць...» Дэтэктыў.*
17.45, 22.45 «Чорная павуціна». Дэтэктыў.*
19.30 «Музеі Беларусі». Музей Марка Шагала ў Віцебску.
19.55 «Тэатр у дэталях». Балет Нацыянальнага акадэмічнага Вялікага тэатра оперы і балета Рэспублікі Беларусь «Баядэрка».
20.40 «Калыханка».

Беларусь 5

8.00, 14.20 Тэніс. Турнір WTA. Маямі. 1/4 фіналу.
10.00 Хакей. Чэмпіянат Беларусі. Фінал. Трэці матч. «Нёман» (Гродна) — «Юнацтва-Мінск».
11.55 Хакей. КХЛ. Заходняя канферэнцыя. Фінал. Чацвёрты матч. «Лакаматыў» (Яраслаўль) — СКА (Санкт-Пецярбург).
13.50 Слэм-данк.
16.25 Козел пра футбол.
16.45 Гандбол. Ліга чэмпіёнаў. 1/8 фіналу. Першы матч. БГК імя Мяшкова — «Фленсбург» (Германія).
18.20 Авертайм.
18.50 Хакей. Чэмпіянат Беларусі. Фінал. Чацвёрты матч. «Нёман» (Гродна) — «Юнацтва-Мінск». (У перапынках — PRO спорт. Навіны.)
21.05 Хакей. КХЛ. Усходняя канферэнцыя. Фінал. Чацвёрты матч. «Ак Барс» (Казань) — «Металург» (Магнітагорск).
22.55 Баскетбол. Еўраліга. «Барселона» (Іспанія) — «Макабі» (Ізраіль). (У перапынку — PRO спорт. Навіны.)

АНТ

6.00, 6.30, 7.00, 7.30, 8.00 (з субцітрамі), **8.30, 9.00** (з субцітрамі), **11.00, 13.00, 16.00, 18.00** (з субцітрамі), **20.30** Нашы навіны.
6.05, 8.05 «Наша раніца».
9.05 «Жыць здорава!»
10.15 «Смак».
11.05, 13.05, 16.15, 18.15 (з субцітрамі), **21.00** Навіны спорту.
11.10 «Модны прыгавор».
12.10 «Сам-насам з усімі».
13.10 «Мужчынскае/Жаночае».
14.15, 16.20 «Час пакажа».
16.55 «Давай пажэнімся!»
18.20 «Кантрольная закупка».
18.55 «Няхай гавораць».
20.00 Час.
21.05 «Трэба разабрацца».
21.30 Серыял «Мата Хары».*
23.25 Серыял «Салам Масква».***
0.25 Начныя навіны.

СТБ

6.00, 7.30, 10.30, 13.30, 16.30, 19.30, 22.30 «24 гадзіны».
6.10, 17.25 «Міншчына».
6.20, 7.45 «Раніца. Студыя добрага настрою».
7.40, 20.10. 23.00 «СТБ-спорт».
8.30, 23.25 «Тайны Чапман».
9.25 «Вадзіць па-руску».
9.35, 18.35 «Самыя шакіруючыя гіпотэзы».
10.45, 0.15 «Белыя ваўкі». Серыял.
12.30, 17.35 «Званая вячэра».
13.50 «Сакрэтныя тэрыторыі».
15.40 «Следакі». Серыял.
16.10 «Скардзіцца дазваляецца».
16.50 «Мінск і мінчане».
20.00 «Сталічныя падрабязнасці».
20.15 «Дзіўная справа».
22.00 «Глядзець усім!».
23.05 «Аўтапанарама».

МІР

6.40, 5.35 М/ф «Маша і Мядзведзь».0
7.30 Добрай раніцы, свет!***
9.00, 0.05 Маст. фільм «Хросны бацька».*
12.30 «Медыцынская праўда».*
13.00, 16.00, 19.00 Навіны (бягучы радок).
13.15 «Няма праблем!»***
14.55 Дак. фільм «Сямейныя драмы».*
16.15 Серыял «Вяртанне Мухтара-2».*
19.20, 3.10 Серыял «Закон і парадак».*
22.10 Маст. фільм «Грошы для дачкі».*

РТР—Беларусь

7.00 «Раніца Расіі».
11.00, 14.00, 17.00, 20.00 Весткі.
11.45 «60 хвілін». Ток-шоу.
13.10 «Ха». Маленькія камедыі.
13.50, 16.50, 19.50, 23.00 Навіны — Беларусь.
14.35 «Пра самае галоўнае». Ток-шоу.
15.40 «Прамы эфір».
17.20 Серыял «Скліфасоўскі».
19.15, 20.40 Серыял «Леднікаў».
21.40 «Простыя пытанні» з Ягорам Хрусталёвым.
22.00, 23.10 Серыял «Два жыцці».
0.30 «Паядынак».

НТБ—Беларусь

5.55 «Астрапрагноз».
6.00, 7.00, 8.00, 10.00, 13.00, 16.00, 19.00 Сёння.
6.05 «Дачны адказ».
7.10, 8.05 Серыял «Час Волкава».*
9.00 Серыял «Мухтар. Новы след».*
9.45, 23.10 «НЗ.by».
10.25 Серыял «Ляснік».*
12.00 Суд прысяжных.
13.25, 16.30 Агляд. Надзвычайнае здарэнне.
14.05 Серыял «Дарожны патруль».*
17.00 Серыял «Вуліцы разбітых ліхтароў».*
18.00 «Гаворым і паказваем». Ток-шоу.
19.45 Серыял «Сведкі».*
21.25 Серыял «Выжыць любой цаной».*
23.30 «Вынікі дня».
0.00 Серыял «Дэманы».*

8 канал

7.00 Раніца на «Восьмым».
10.45 «Пра будаўніцтва і нерухомасць».
11.00 Драма «Неба паўшых».
13.00, 19.30 Серыял «Каралеўства».
14.25 Камедыя «Дзевяць жыццяў».
15.55, 19.25, 21.00, 23.55 «Надвор'е».
16.00 «Мультпарад». «Том і Джэры».
16.20 «Мой любімы гадаванец».
16.50 Серыял «Каўчэг».
18.15 Серыял «Лэдзі-дэтэктыў».
19.15 «Фэшн is my прафэшн».
20.50 «Вечарніца».
21.05 «Даведнік па краінах і кантынентах».
21.15 Трылер «Месяцавы гончшык».
23.30 М/ф для дарослых.

ВТВ

6.00 «Турбаміксер».
7.00, 3.25 М/ф «Смяшарыкі».
7.20, 3.45 М/ф «Фіксікі».
7.40, 4.05 М/ф «Маша і Мядзведзь».
8.00, 4.25 «Ералаш».
8.30, 16.50 Серыял «Варонiны».
9.40 Баявік «Пластык».
12.00, 5.10 Серыял «Я лячу».
13.00 «Паспесць за 24 гадзіны».
14.00, 21.20 Серыял «Кухня-5».
15.10, 19.00 Серыял «Маладзёжка-4».
16.20 Серыял «Татавы дочкі».
18.00 «Уральскія пельмені».
20.10 Серыял «Закрытая школа».
21.55 Камедыя «Праклён маёй маці».
0.00 Еўрапейскі покерны турнір.
0.50 Серыял «Бязмоўны сведка».
1.50 Серыял «Месяц».
2.40 «Не можа быць!»

Культура

6.30 «Еўраньюс».
10.00, 15.00, 19.30, 23.30 Навіны культуры.
10.15, 1.55 «Назіральнік».
11.15 «Міраж». Маст. фільм. 3-я серыя.
12.25 «Расія, любоў мая!» «Беларусы ў Сібіры».
12.55, 23.50 «Сіні сшытак». Маст. фільм.
14.40, 18.30 Сусветныя скарбы.
15.10 «Ангкор — зямля багоў». Дак. фільм.
15.55 «Шарль Перо». Дак. фільм.
16.05 «Абсалютны слых».
16.50 «Міхаіл Бахцін. Філасофія ўчынку». Дак. фільм.
17.35 Мсціслаў Растраповіч, Шарль Азнавур, Тэадор Гушльбаўэр і Страсбургскі філармонічны аркестр. Запіс 1995 года.
18.45 «Заблытаная справа Салтыкова-Шчадрына».
19.15 «Добрай ночы, малыя!»
19.45 Галоўная роля.
20.05 Чорныя дзіркі. Белыя плямы.
20.45 «Правілы жыцця».
21.15 «Культурная рэвалюцыя».
22.00 «Энігма. Клайв Гілінсан».
22.45 «Роберт Опенгеймер. Разбуральнік светаў». Дак. фільм.
23.45 Мастсавет.
1.35 «Pro memoria». «Лютэцыя Дэмарэ».

Настальгія

6.00 «Быў час» з Аляксандрам Паліткоўскім: «Шалёны будатрад». 2007 год.*
6.45, 7.50, 8.30, 9.40, 11.50, 14.45, 15.40, 17.50, 18.50, 20.45, 21.40, 23.45, 0.50, 2.20, 3.40, 5.45 Музычная настальгія.*
7.10 Маст. фільм «Пчолка».****
9.00, 15.00, 21.00, 3.00 «Мінулы час».*
10.00, 16.00, 22.00, 4.00 «Народжаныя ў СССР».*
11.00, 17.00, 5.00 «Тэатральны раман» з Эдвардам Радзінскім.*
12.00 Тэлеспектакль «Вішнёвы сад».***
18.00 «Спяем, сябры!» з Наталляй Казялковай. Тэма: «У. Высоцкі». 2004 год.*
19.20 Маст. фільм «Сыходзячы — сыходзь».***
23.00 Канцэрт гурта «Машина времени». 1990 год.*
0.00 «Марафон-15. Старт». 1993 год.
1.10 «Гэты фантастычны свет». Інсцэніроўка апавяданняў І. Яфрэмава і Р. Джоўнса.*

EuroSport 1

2.30, 5.00, 22.15 Снукер. China Open.
4.00, 7.00, 11.00, 14.15, 0.30 Веласпорт. Тры дні Дэ-Панэ.
6.00, 8.00, 13.00, 18.00, 1.20 Фігурнае катанне. Чэмпіянат свету.
9.30 «ВІП-ложа».
10.00 Футбол. Таварыскі матч (U-21). Германія — Партугалія.
0.00 Ралі. ERC.

Кінакамедыя

1.20 Камедыя «Па прыкметах сумяшчальнасці».**
3.00 Камедыя «Старыя-разбойнікі».***
4.35, 14.20, 15.10 «Камедыянты (Шоу)».***
5.05, 14.00, 14.50, 15.40 Скетчкам «Паміж намі».***
5.25 Камедыя «Сама па сабе».***
7.10 Меладрама «Даю год».***
8.55 Камедыя «Мярзотнік».***
10.45 Камедыя «Я не ведаю, як яна робіць гэта».***
12.25 Камедыя «Чужое вяселле».***
16.00 Прыгоды «Скарбы В.К.»*
17.55 Меладрама «Звычка расставацца».***
19.30 Камедыя «Старая добрая оргія».***
21.20 Камедыя «Модная штучка».*
23.10 Камедыя «Няправільныя копы».****

ТБ3

6.00 М/ф.
7.40 «Ёсць адзін сакрэт».
8.05 «Доктар І...»
8.35, 19.05 «20 хвілін». Серыял.
10.15, 4.00 «Судовыя страсці». Дак. серыял.
12.00 «Сляпая».
13.00 «Варажбітка».
14.05 «Паралельны свет».
15.05 «Вайна нявест».
15.35 «Здзелка».
16.05 «Натуральны адбор».
17.05, 22.15 «Рэвізора».
18.05 «Тайны следства». Серыял.
21.00 «Спатканне з зоркай».
23.15, 5.35 «Алігарх ТБ».
23.45 «Звышнатуральнае». Серыял.
0.30 «Аўстралія». Драма.*
3.10 «Амерыканскі жаніх».

ТБ1000

6.10 Сэрца дракона.*
8.25 У чаканні вечнасці.***
10.30 Імгла.***
13.05 Апантанасць.***
15.25 Яна.***
18.05 Перш чым я засну.***
20.10 Працсячка.***
22.05 Лабірынт Фаўна.***
0.25 Сцежкі.***
2.30 Станцыя «Фрутвейл».****
3.55 Дывергент.*

ТБ1000 Рускае кіно

6.20 Усе пайшлі.***
8.45 Слон.*
10.35 І не было лепшага брата.***
12.25 Падарожжа пана Клякса. 1-я серыя.
14.10 Хатабыч.***
16.10 Душа шпіёна.***
18.20 Кур'ер з «Раю».*
20.20 Мужчына з гарантыяй.***
22.00 Палонны.***
23.40 Маскоўскі жыгала.****
1.35 Жанчыны супраць мужчын.****
3.05 Ад 180 і вышэй.*
4.45 Як выйсці замуж за мільянера. Частка 1.*

National Geographic

6.00 Чалавек супраць YouTube.*
6.45, 20.15, 5.35 Навуковыя недарэчнасці.*
7.50, 10.55, 14.50 Мегазаводы.*
8.40, 15.35 Міжнародны аэрапорт Дубай.***
9.25, 17.55 Золата Юкана.*
10.10, 22.30 Лініі Наска: расшыфравана.*
11.45, 16.25, 19.25, 23.20, 2.25 Расследаванні авіякатастроф.*
12.30, 18.40, 21.45, 1.40, 4.45 Вядомы Сусвет.*
13.15 Гульні розуму.*
21.00, 0.55, 4.00 Аўта-SOS.*

Discovery

8.00, 14.00, 19.00 Залатая ліхаманка.***
9.00, 15.30, 21.30, 5.55 Як гэта ўстроена?*
9.30, 15.00, 21.00, 5.30 Як гэта зроблена?*
10.00, 16.00, 23.00, 7.10 Склады.*
10.30, 16.30, 23.30, 7.35 Бітва за нерухомасць.*
11.00 Бітвы робатаў.*
17.00, 22.00, 2.55 Вялікі махінатар.*
18.00 Забытая інжынерыя.***
20.00 Вялікая нафта Ірака.*
0.00, 3.50 Выжыць любой цаной.*
1.00, 6.20 Не спрабуйце паўтарыць.***
2.00, 4.40 Маланкавыя катастрофы.*

ШАХМАТНЫ КЛУБ

Выпуск №14

Вось якую задачу склаў спецыяльна для нашых чытачоў Мікалай Быкаў з Баранавіцкага раёна ***(гл. дыяграму).***

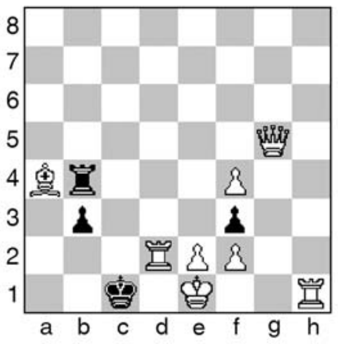

Белыя: Крe1, Фg5, Лd2, Лh1, Сa4, пп. e2, f2, f4 (8).

Чорныя: Крc1, Лb4, пп. b3, f3 (4).

Мат у 2 хады.

Дасылайце рашэнні на адрас рэдакцыі («Звязда», вул. Хмяльніцкага, 10а, 220013, г. Мінск) або на электронны адрас вядучага аддзела: vadim_ne67@mail.ru

* * *

У мінулым выпуску мы расказалі пра поспехі беларускіх шахматных кампазітараў у буйным конкурсе складання задач, які ладзіў сайт «SuperProblem». Прапануем задачу міжнароднага майстра Віктара Волчака (г. Ліда), якая ў гэтым спаборніцтве атрымала максімальную колькасць балаў — 15.

Белыя: Крh8, Сc7, Сh5, Кd3, пп. g2, h2 (6).

Чорныя: Крh4 (1).

Мат у 4 хады.

Не вядуць да мэты спробы: 1.Kf2? Кр:h5 2.Крg7 Крh4 3.Cd8+ Крh5 4.g4х, 2...Крg5 3.g4! Крh4 4.Cd8х, але 1...Крg5!; 1.g4? Крg5 2.Крg7 Крh4 3.Cg3+ Крg5 4.h4х, 3...Крh3 4.Кf4х, але 1...Крh3! Рашае 1.Крg7! Кр:h5 2.Кf2 Крg5 3.g4! Крh4 4.Cd8х, 2...Крh4 3.Cd8+ Крh5 4.g4х, 1...Крg5 2.g4! Крh4 3.Cg3+ Крg5 4.h4х, 3...Крh3 4.Кf4х

Такі ж вынік у задачы майстра Мікалая Бельчыкава (г. Барысаў).

Белыя: Крh2, Лh6, Сa6, Сa7, пп. d2, e2 (6).

Чорныя: Крd5 (1).

Мат у 4 хады.

Рашэнне: 1.Крg2! Крe5 2.Крf3 Крd5 3.e4+ Крe5 4.d4х, 2...Крf5 3.e4+ Крg5 4.Сe3х, 3...Крe5 4.d4х, 1...Крe4 2.Лh5 Крf4 3.e3+ Крe4 4.d3х, 3...Крg4 4.Сe2х

* * *

Партыя, якую прапануем увазе чытачоў, была згуляна летась на турніры ў чэшскіх Пардубіцах і прызнана адной з лепшых за ліпень 2016 года. Вось як беларускі грасмайстар чорнымі перамог саперніка з Эстоніі.

Атамар Ладва — Андрэй Кавалёў. 1.d4 Кf6 2.c4 g6 3.Кc3 Cg7 4.e4 d6 5.Кf3 0-0 6.h3 e5 7.d5 Кh5 8.g3 Кa6 9.Сe3 f5 10.ef gf 11.Кh4 Кf6 12.Лg1 Крh8 13.Cd3 e4 14.Сe2 Кd7 15.Кg2 Кe5 16.Кf4 Кc5 17.Крf1 Кcd3 18.С:d3 ed 19.Cd4 c5 20.dc bc 21.К:d3 c5 22.С:e5 de 23.Кd5 Фd6 24.Фe2 Сe6 25.Лd1 С:d5 26.Кc1 Фh6 27.cd Ф:h3+ 28.Крe1 Лab8 29.Кd3 Фh2 30.Фf1 e4 31.Лh1 ed 32.Л:h2 Лfe8+ 33.Крd2 Л:b2+ 34.Кр:d3 c4+, 0:1.

* * *

Прызёрамі «Алімпійскіх дзён моладзі» ў Гомелі сталі зборныя Мінска, Магілёўскай і Віцебскай абласцей. На турніры па хуткіх шахматах у Смалявічах (110 удзельнікаў) прызавую тройку склалі Яўген Падольчанка, Павел Ламака і Міхаіл Канстанцінаў, а на шостым этапе «Кубка Алешкі» ў Мінску (51 удзельнік) — Уладзіслаў Кавалёў, Віталь Мерыбанаў і Валерый Казакоўскі. На мемарыяле Міхаіла Таля ў латвійскай Юрмале ў бліцы Аляксей Аляксандраў быў пятым са 178 удзельнікаў, у хуткіх шахматах — дзявятым са 132-х, а Аляксей Фёдараў — пятым. На турніры ў Стакгольме (24 удзельнікі) Мікіта Маёраў падзяліў 1—4 месцы, а па дадатковых паказчыках атрымаў «бронзу».

* * *

Рашэнне задачы з мінулага выпуску: 1.Крh3.

Вадзім ЖЫЛКО.

Пятніца, 31 сакавіка

Беларусь 1

6.00, 7.20, 8.15 Добрай раніцы, Беларусь!
7.00, 8.00, 9.00, 12.00, 15.00, 19.00, 1.35 Навіны.
7.05, 8.05 Навіны эканомікі.
7.10, 8.10, 19.20 Зона Х.
9.10 Серыял «След».***
10.00, 13.00, 16.00 90 секунд.
11.00 Дзіцячы доктар.
11.35, 12.10, 20.00 Серыял «Практыка».*
13.05 Дзень у вялікім горадзе.
14.00, 17.35 Серыял «Сямейныя меладрамы-6».***
15.15, 18.40 Навіны рэгіёна.
15.25 Серыял «Ветраная жанчына». Заключныя серыі.***
18.40 Навіны рэгіёна.
21.00 Панарама.
21.45 Жанчыны і спорт.
22.15 Меладрама «Каханне без лішніх слоў».***
1.50 Дзень спорту.

Беларусь 2

7.00 Тэлераніца.
9.00, 23.20 Тэлебарометр.
9.05, 17.00 Серыял «Апошні з Магікян». Заключныя серыі.***
11.25, 16.05 Серыял «Не нарадзіся прыгожай».*
12.20, 19.15 «Тата папаў». Рэаліці-шоу.
14.10 «Паненка-сялянка». Рэаліці-шоу.
15.20 «Пін_код». Інтэрактыўны маладзёжны праект.
21.00, 22.10 «Бітва экстрасэнсаў. 15-ы сезон». Рэаліці-шоу.
22.00 Спортлато 5 з 36, КЕНО.
23.25 Баявік «16 кварталаў».***

Беларусь 3

7.00 «Дабраранак».
7.40 «Беларуская кухня». Вушкі з грыбамі.
8.00, 12.00, 20.20 «Калейдаскоп». Навіны культуры.
8.25, 18.40 «Зоя». Драма, заключная серыя.***
9.15 «Час кіно».
9.25, 14.00 «Колер граната». Драма.*
10.35 «Гітара па крузе».
11.35 «Сіла веры».
12.15 «Навукаманія».
12.40 «Майстры і куміры». Заслужаны артыст Рэспублікі Беларусь Віктар Скарабагатаў.
13.35, 23.45 «Дыя@блог». Пра мову.
15.10 «Спатканне сяброў». Канцэрт з удзелам фальклорнага гурта «Купалінка», ансамбля «Прымакі», ансамбля «Калінка», групы «Спадчына», Дзяржаўнага ансамбля танца Беларусі.
16.00, 21.05 «Дыверсанты Трэцяга рэйху». «Геній зла» і яго цень».*
16.40, 21.45 «ТАСС упаўнаважаны заявіць...» Дэтэктыў, заключная серыя.*
17.45, 22.50 «Чорная павуціна». Дэтэктыў, заключная серыя.***
19.30 «Музеі Беларусі». Магілёўскі абласны мастацкі музей імя П.В. Масленікава.
20.00 «Тэатр у дэталях». Опера Нацыянальнага акадэмічнага Вялікага тэатра оперы і балета Рэспублікі Беларусь «Аіда».
20.40 «Калыханка».

Беларусь 5

8.00 Тэніс. Турнір WTA. Маямі. 1/2 фіналу.
12.05 Хакей. Чэмпіянат Беларусі. Фінал. Чацвёрты матч. «Нёман» (Гродна) — «Юнацтва-Мінск».
13.55 Хакей. КХЛ. Усходняя канферэнцыя. Фінал. Чацвёрты матч. «Ак Барс» (Казань) — «Металург» (Магнітагорск).
15.50 Баскетбол. Еўраліга. «Барселона» (Іспанія) — «Макабі» (Ізраіль).
17.30 Футбол. Таварыскі матч. Македонія — Беларусь.
19.20 Хакей. КХЛ. Заходняя канферэнцыя. Фінал. Пяты матч. СКА (Санкт-Пецярбург) — «Лакаматыў» (Яраслаўль). (У перапынках — PRO спорт. Навіны.)
21.45 Піт-стоп.
22.15 «На шляху да ЧС-2018». Відэачасопіс.
22.40 Баскетбол. Еўраліга. «Панацінаікос» (Грэцыя) — ЦСКА (Расія). (У перапынку — PRO спорт. Навіны.)

АНТ

6.00, 6.30, 7.00, 7.30, 8.00 (з субцітрамі), **8.30, 9.00** (з субцітрамі), **11.00, 13.00, 16.00, 18.00** (з субцітрамі), **20.30** Нашы навіны.
6.05, 8.05 «Наша раніца».
9.05 «Жыць здорава!»
10.15 «Смак».
11.05, 13.05, 16.15, 18.15 (з субцітрамі), **21.00** Навіны спорту.
11.10 «Модны прыгавор».
12.10 «Сам-насам з усімі».
13.10 «Мужчынскае/Жаночае».
14.15 «Час пакажа».
16.20 Камедыя «Салдат Іван Броўкін».
18.20 «Кантрольная закупка».
18.55 «Поле цудаў».
20.00 Час.
21.05 «Голас. Дзеці». Новы сезон.
22.50 «Што? Дзе? Калі?» у Беларусі».
0.00 «Вячэрні Ургант».
1.00 Начныя навіны.

СТБ

6.00, 7.30, 10.30, 13.30, 16.30, 19.30, 22.30 «24 гадзіны».
6.10, 17.25 «Міншчына».
6.20, 7.45 «Раніца. Студыя добрага настрою».
7.40, 20.10. 23.00 «СТБ-спорт».
8.30, 23.05 «Тайны Чапман».
9.25 «Вадзіць па-руску».
9.35, 18.35 «Самыя шакіруючыя гіпотэзы».
10.45, 23.55 «Белыя ваўкі». Серыял.
12.30, 17.35 «Званая вячэра».
13.50 «Дзіўная справа».
15.35 «Следакі». Серыял.
16.50 «Аўтапанарама».
17.10 «Адкрытая размова».
20.00 «Сталічныя падрабязнасці».
20.15 «Хуткі ўдар: сусветная ваенная эліта».
22.00 «Глядзець усім!»
1.35 «Соль». Музычнае шоу.

МІР

6.00, 5.15 М/ф «Маша і Мядзведзь».0
7.30 Добрай раніцы, свет!***
9.00 «Зроблена ў СССР».*
9.30 Маст. фільм «Матчына клятва».*
12.30 «Медыцынская праўда».*
13.00, 16.00, 19.00 Навіны (бягучы радок).
13.15 Дак. фільм «Сямейныя драмы».***
16.15 «Сакрэтныя матэрыялы».***
17.10 Серыял «Вяртанне Мухтара-2».***
19.20 Маст. фільм «Белая ноч, пяшчотная ноч».***
21.15 Маст. фільм «Здзелка».***
23.20 Маст. фільм «Іван ды Мар'я».
1.00 «Трымайся, шоубіз!»*
1.30 «Я — валанцёр».*
2.05 Маст. фільм «Рышэльe. Мантыя і кроў».*
3.45 Маст. фільм «Джэк і бабовае сцябло».*

РТР—Беларусь

7.00 «Раніца Расіі».
11.00, 14.00, 17.00, 20.00 Весткі.
11.40 «Простыя пытанні» з Ягорам Хрусталёвым.
12.00 «60 хвілін». Ток-шоу.
13.20 «Пакой смеху».
13.50, 16.50, 19.50, 23.00 Навіны — Беларусь.
14.35 «Пра самае галоўнае». Ток-шоу.
15.40 «Прамы эфір».
17.20 Серыял «Скліфасоўскі».
19.15, 20.40 Серыял «Леднікаў».
22.00, 23.10 «Петрасяншоу».
0.00 Маст. фільм «Танга матылька».*

НТБ—Беларусь

5.55 «Астрапрагноз».
6.00, 7.00, 8.00, 10.00, 13.00, 16.00, 19.00 Сёння.
6.05 «Ежа без правілаў».
7.10, 8.05 Серыял «Час Волкава».***
9.00 Серыял «Мухтар. Новы след».***
9.45, 23.10 «НЗ.by».
10.25 Серыял «Ляснік».***
12.00 Суд прысяжных.
13.25, 16.30 Агляд. Надзвычайнае здарэнне.
14.05 Серыял «Дарожны патруль».***
17.00 Серыял «Вуліцы разбітых ліхтароў».***
18.00 «Гаворым і паказваем». Ток-шоу.
19.45 Серыял «Выжыць любой цаной».***
23.30 Баявік «Нястрымныя».***

8 канал

7.00 Раніца на «Восьмым».
10.50 Трылер «Месяцавы гоншчык».
13.00, 19.30 Серыял «Каралеўства».
14.25 Камедыя «Ёлкі-палкі».
15.55, 19.25, 21.00, 23.55 «Надвор'е».
16.00 «Мультпарад». «Ну, пачакай».
16.25 «Адшукваецца адпачынак».
16.55 Серыял «Каўчэг».
18.30 Серыял «Лэдзі-дэтэктыў».
20.50 «Вечарніца».
21.05 «Пра будаўніцтва і нерухомасць».
21.20 Камедыя «Іншая жанчына».
23.10 Серыял «Ведзьмы Усходняга ўзбярэжжа».

ВТБ

6.00 «Турбаміксер».
7.00, 3.25 М/ф «Смяшарыкі».
7.20, 3.45 М/ф «Фіксікі».
7.40, 4.05 М/ф «Маша і Мядзведзь».
8.00, 4.25 «Ералаш».
8.30, 16.50 Серыял «Варонiны».
9.40 Прыгоды «Фанфан-цюльпан».
11.40 Скетч-шоу «6 кадраў».
12.00, 5.10 Серыял «Я лячу».
13.00 «Паспець за 24 гадзіны».
14.00 Серыял «Кухня-5».
15.10 Серыял «Маладзёжка-4».
16.20 Серыял «Татавы дочкі».
18.00 «Узважаныя людзі».
20.00, 1.20 «Уральскія пельмені».
21.20 Фантастыка «Пасвячоны».
23.20 Жахі «Джыперс Крыперс-2».
2.40 «Не можа быць!»

Культура

6.30 «Еўраньюс».
10.00, 15.00, 19.30, 23.30 Навіны культуры.
10.20 «Карней Чукоўскі. Агнявы Вы чалавек». Дак. фільм.
11.30 «Энігма. Клайв Гілінсан».
12.10, 15.50, 23.10, 2.40 Сусветныя скарбы.
12.25 «Пісьмы з правінцыі». Юр'еў-Польскі (Уладзімірская вобласць).
12.55, 23.50 «Шостага ліпеня». Маст. фільм.
15.10 «Аб чым маўчаць храмы...» Дак. фільм.
16.05 Чорныя дзіркі. Белыя плямы.
16.50 «Роберт Опенгеймер. Разбуральнік светаў». Дак. фільм.
17.35 Мсціслаў Растраповіч і Берлінскі філарманічны аркестр. Запіс 1990 года.
18.45 «Свет мастацтва Зінаіды Серабраковай». Дак. фільм.
19.45 Смеханастальгія.
20.15, 1.55 «Шукальнікі». «Скарбы каўказскіх лабірынтаў».
21.00 «Карусель». Маст. фільм.
22.10 Успамінаючы Аляксея Пятрэнку. «Лінія жыцця».
23.45 Мастсавет.

Настальгія

6.00 Тэлеспектакль «Вішнёвы сад».***
8.45, 9.40, 11.50, 12.55, 14.45, 15.40, 17.40, 19.10, 20.40, 21.40, 23.45, 0.45, 2.30, 3.40, 5.45 Музычная настальгія.*
9.00, 15.00, 21.00, 3.00 «Мінулы час».*
10.00, 16.00, 4.00 «Народжаныя ў СССР».*
11.00, 5.00 «Тэатральны раман» з Эдвардам Радзінскім.*
12.00 «Спяем, сябры!» з Наталляй Казялковай. Тэма: «У. Высоцкі». 2004 год.*
13.20 Маст. фільм «Сыходзячы — сыходзь».***
17.00 Канцэрт гурта «Машина времени». 1990 год.*
18.00 «Да і пасля...» з Уладзімірам Малчанавым. Год 1967. 1-я частка. 2008 год.***
19.40 Тэлеспектакль «Гадзіннік з зязюляй».***
22.00 «Колба часу».***
23.00 «Песня-82». 2-я частка.*
0.00 «Быў час» з Аляксандрам Паліткоўскім: «Шалёны будатрад». 2007 год.*
1.10 Маст. фільм «Пчолка».****

EuroSport 1

2.30, 5.00, 8.00, 12.00, 14.30, 17.30, 22.15 Снукер. China Open.
4.00, 7.00, 12.30 Веласпорт. Тры дні Дэ-Панэ.
6.00, 18.00, 0.30 Фігурнае катанне. Чэмпіянат свету.
0.00 Ралі. ERC.

Кінакамедыя

0.40 Камедыя «Як украсці брыльянт».***
2.25 Камедыя «ЗащитнеГ».****
4.10, 14.00, 14.50, 15.40 Скетчкам «Паміж намі».***
4.30 Камедыя «Па прыкметах сумяшчальнасці».***
6.05 Камедыя «Дробныя махляры».*
7.50 Камедыя «Эльза і Фрэд».*
9.50 Камедыя «Па версіі Барні».***
12.10 Меладрама «Я ніколі не буду тваёй».***
14.20, 15.10, 16.00 «Камедыянты (Шоу)».***
16.35 Скетчкам «Паміж намі».***
17.00 Камедыя «Набожная Марта».*
19.30 Камедыя «Гульня ў чатыры рукі».***
21.30 Камедыя «Леа і Беа».***

ТБ3

6.00 М/ф.
7.35 «Ёсць адзін сакрэт».
8.00 «Доктар І...»
8.30 «20 хвілін». Серыял. Заключная серыя.
10.15, 3.05 «Судовыя страсці». Дак. серыял.
12.00 «Сляпая».
13.00 «Варажбітка».
14.05 «Паралельны свет».
15.05 «Вайна нявест».
15.35 «Здзелка».
16.10 «Не злуйце дзяўчынак».
17.05 «Рэвізора».
18.05, 2.10 «Бітва рэстаранаў».
19.10, 1.20 «Амерыканскі жаніх».
20.15 «Двое — гэта занадта». Камедыя.***
22.30 «Апакаліпсіс».
23.25 «Пятае вымярэнне». Фантастыка.***
4.35 «Гісторыя хваробы: Дыябет».

ТБ1000

6.10, 18.00 Тату зноў 17.***
8.20 Лабірынт Фаўна.***
10.45 Сцежкі.***
13.05 Працячка.***
15.15 Дывергент.*
20.10 Вялікія вочы.***
22.10 Правілы здыму: метад Хітча.*
0.25 Эфект матылька.***
2.30 Успаміны пра будучыню.***
4.40 Уладар пярсцёнкаў: Вяртанне Караля.*

ТБ1000 Рускае кіно

6.20 Палонны.***
8.10 Мужчына з гарантыяй.***
9.50 Маскоўскі жыгала.****
11.55 Дзесяць негрыцянят.*
14.30 Ад 180 і вышэй.*
16.20 Як выйсці замуж за мільянера. Частка 1.*
18.05 Анёлы рэвалюцыі.***
20.20 Тарас Бульба.***
22.50 Выкрутасы.*
0.50 Платон.***
2.50 Хлопец з нашых могілак.*
4.40 Як выйсці замуж за мільянера. Частка 2.*

National Geographic

6.00 Чалавек супраць YouTube.*
6.45, 20.15, 5.35 Навуковыя недарэчнасці.*
7.50, 10.55, 14.50 Мегазаводы.*
8.40, 15.35 Міжнародны аэрапорт Дубай.***
9.25, 17.55 Аўта-SOS.*
10.10, 22.35 Расійскія сакрэтныя матэрыялы.***
11.45, 16.20, 19.25, 23.20, 2.30 Расследаванні авіякатастроф.*
12.30, 18.40, 21.45, 1.40, 4.50 Вядомы Сусвет.*
13.15 Гульні розуму.*
21.00, 0.55, 4.00 Марс.*

Discovery

8.00, 14.00 Залатая ліхаманка.***
9.00, 15.30, 21.30, 5.55 Як гэта ўстроена?*
9.30, 15.00, 21.00, 5.30 Як гэта зроблена?*
10.00, 16.00, 23.00, 7.10 Склады.*
10.30, 16.30, 23.30, 7.35 Бітва за нерухомасць.*
11.00 Аляска: сям'я з лесу.*
17.00, 22.00, 2.55 Вялікі махінатар.*
18.00 Ідрыс Эльба: баец.***
19.00 Бітвы робатаў.*
20.00 Тэхнагеніка.*
1.00, 6.20 Не спрабуйце паўтарыць.***
2.00, 4.40 Маланкавыя катастрофы.***

Субота, 1 красавіка

Беларусь 1

6.15 Існасць.
6.45, 22.15 Меладрама «Не шкадую, не клічу, не плачу».***
8.35 «120-я: гонар і слава». Дак. фільм.
9.00, 12.00, 15.00 Навіны.
9.10 Дача.
9.50 Серыял «Сваты-5».*
11.00 50 рэцэптаў першага.
12.10 Вялікі сэлфі-тур.
12.45 Здароўе.
13.30, 15.45 Меладрама «Калі ты не са мной».*
15.15 Краіна.
17.45 Дэтэктыў «Палавінкі немагчымага».*
21.00 Панарама.
21.40 Клуб рэдактараў.
1.50 Дзень спорту.

Беларусь 2

7.05 «Анлайн». Скетчкам.
8.00 Фільм для дзяцей «Прынцэса на гарошыне».*
9.00, 22.10 Тэлебарометр.
9.05 Серыял «Шчаслівыя разам-4».***
10.55 Анімацыйны фільм «Артур і вайна двух светаў».*
12.45 «Моду народу».
13.40 «Свет навыварат». Трэвел-шоу.
14.40, 21.20, 22.05 «Паненка-сялянка». Рэаліці-шоу.
15.45 Капейка ў капейку.
16.20 Камедыя «Такія розныя блізняты».*
18.00 Рэпарцёр.
18.50 «Бітва экстрасэнсаў. 15 сезон». Рэаліці-шоу.
20.55 «Сям'я». Рэаліці-шоу.
22.05 Спортлато 6 з 49, КЕНО.
22.15 «Вярніце мне прыгажосць». Медыцынскае рэаліці.
23.25 Баявік «Місія: невыканальная 3».***

Беларусь 3

7.25 «Сіла веры».
7.50, 11.55, 20.05 «Калейдаскоп». Навіны культуры.
8.05, 12.10, 20.20, 0.00 «Гэты дзень».
8.10 «Беларуская кухня». Пернік з макам.
8.40 «Высокі бландзін у чорным чаравіку». Камедыя.*
10.10 «Край».
10.35 «Размаўляем па-беларуску». Тэлевіктарына.
11.00 «Навукаманія».
11.25 «Камертон». Народны артыст Беларусі Анатоль Ярмоленка.
12.15 «Прадаздены смех». Музычная казка.
14.30 Юбілейны канцэрт Іскуі Абалян «Светлыя пачуцця».
16.00 «Апошні дзень». Фрунзік Мкртчан.*
16.35 «Мужчыны». Камедыя.*
17.45 «Час кіно».
17.55 «Жэня, Жэнечка і «Кацюша». Трагікамедыя.*
19.15 «Майстры і куміры». Народны артыст Беларусі, народны артыст СССР Генадзь Аўсяннікаў.
20.25 «Мастацтва Беларусі-1961» (кастрычнік).
20.40 «Калыханка».
21.05 «Падкідыш». Камедыя.
22.15 Сцінг. Канцэрт у Берліне.

Беларусь 5

7.55 Біятлон. Чэмпіянат свету. Гонка праследу. Жанчыны.
8.45 Біятлон. Этап Кубка свету. Кантыялахці. Спрынт. Жанчыны.
10.10 Хакей. КХЛ. Заходняя канферэнцыя. Фінал. Пяты матч. СКА (Санкт-Пецярбург) — «Лакаматыў» (Яраслаўль).
12.05 Баскетбол. Еўраліга. «Панацінаікос» (Грэцыя) — ЦСКА (Расія).
13.45 Тэніс. Турнір WTA. Маямі. 1/2 фіналу.
15.50 Піт-стоп.
16.20 Футбол. Ліга чэмпіёнаў УЕФА. Відэачасопіс.
16.50 Хакей. Чэмпіянат Беларусі. Фінал. Пяты матч. «Юнацтва-Мінск» — «Нёман» (Гродна). (У перапынку — PRO спорт. Навіны.)
19.20 Футбол. Беларусбанк — чэмпіянат Беларусі. 1-ы тур. ФК «Гомель» — БАТЭ (Барысаў). (У перапынку — PRO спорт. Навіны.)
21.25 Хакей. КХЛ. Усходняя канферэнцыя. Фінал. Пяты матч. «Металург» (Магнітагорск) — «Ак Барс» (Казань).
23.20 Тэніс. Турнір WTA. Маямі. Фінал.

АНТ

7.00, 8.05 «Суботняя раніца».
8.00, 9.00 (з субцітрамі), **16.00, 20.30** Нашы навіны.
9.05 М/с «Смяшарыкі. Новыя прыгоды».0
9.20 «Здароўе».
10.30 «Смак».
11.15 «Ідэальны рамонт».
12.15 «Разумніцы і разумнікі».
13.10 Тэлечасопіс «Гумарынка».
13.30, 16.20 «Вакол смеху».
15.10 «25 гадоў пасля СССР». Кыргызстан.
16.15 (з субцітрамі), **21.00** Навіны спорту.
17.40 «Хто хоча стаць мільянерам?»
18.40 «Хвіліна славы». Новы сезон.
21.05 «Сёння ўвечары».
22.35 «Пражэктарпэрысхілтан».
23.10 Фантастыка «Паўстанне планеты Малпаў».*
1.00 Камедыя «Сем нявест яфрэйтара Збруева».*

СТБ

6.00 Маст. фільм «Гарадскі раманс».*
7.40 «Тайны Чапман».
8.35 «Самыя шакіруючыя гіпотэзы».
9.25 «Рамонт па-сумленнаму».
10.05 «Самая карысная праграма».
11.00 «Мінск і мінчане».
11.35 «Далёкія сваякі».
12.05, 1.00 Камедыя «За двума зайцамі».*
13.30, 16.30, 19.30 «24 гадзіны».
13.40 «Адкрытая размова».
13.55 «Усім па катку».
14.30, 16.40 Камедыя «Залатое цяля».*
15.55 «Вялікі горад».
18.25 Канцэрт Міхаіла Задорнава.
20.00 «СТБ-спорт».
20.10 «Засакрэчаныя спісы. Касмічныя тайны».
21.50 «Джокер». Серыял.

МІР

6.00, 4.50 М/ф «Маша і Мядзведзь».0
7.35 «Саюзнікі».*
8.05 М/ф.0
9.00 «Вой, мамачкі!»*
9.30 «Любімыя акцёры 2.0».*
10.00, 16.00 Навіны (бягучы радок).
10.15 «Зроблена ў СССР».*
10.45 Маст. фільм «Дванаццаць крэслаў».*
13.45 «Цяжар абеду».*
14.15, 1.50 Маст. фільм «Чалавек-аркестр».*
16.15 Серыял «Заўсёды гавары заўсёды».***
20.00 Серыял «Спрут».***
3.15 Маст. фільм «Волга-Волга».*

РТР—Беларусь

7.00 Маст. фільм «Тангаматылька».*
8.40 Дэтэктыў «Следства вядуць знатакі».*
11.00, 14.00 Весткі.
11.20 «Жывыя гісторыі».
12.15 «Пяцёра на аднаго».
13.05 «Наша справа».
13.20, 14.15 Маст. фільм «Гаспадыня вялікага горада».*
17.10 «Суботні вечар».
19.00 «Карціна свету».
19.55 Надвор'е на тыдзень.
20.00 Весткі ў суботу.
20.55 «Аншлаг і Кампанія».
22.40 Маст. фільм «Ключы».*

НТБ—Беларусь

6.05 «Астрапрагноз».
6.10, 8.20 Серыял «Агент асобага прызначэння».***
8.00, 10.00, 16.00 Сёння.
8.50 «Урачэбныя тайны плюс».
9.25 «Разумны дом».
10.20 Галоўная дарога.
11.05 «Ежа жывая і мёртвая».
12.00 Кватэрнае пытанне.
13.10 НТБ-бачанне. «Колькі каштуе ваша шчасце».***
14.05 «Бітва шэфаў».
15.00 «Падвойныя стандарты».
16.20 «Аднойчы...»
17.05 «Сакрэт на мільён». Алена Бірукова.***
19.00 «Цэнтральнае тэлебачанне».
20.00 «Ты супер!»
22.15 «Ты не паверыш!»
23.10 «Усе хіты «Гумар FM». Канцэрт.*

8 канал

9.00, 15.55, 18.55, 21.00, 23.55 «Надвор'е».
9.05 М/ф.
9.30 «Даведнік па краінах і кантынентах».
9.40 «Сінематограф». Камедыя «Жаніцьба Бальзамінава».
11.10 Камедыя «Дзяўчаты».
12.50 «Глядзім усёй сям'ёй». М/ф «Прынцэса-лебедзь».
14.25 «Глядзім усёй сям'ёй». Серыял «Аднойчы ў казцы».
16.00 «Адшукваецца адпачынак».
16.30 Серыял «Айцец Браўн».
17.25 Камедыя «Хуткі цягнік».
19.00 Камедыя «Горка».
20.40 «Вечарніца».
20.50 «Фэшн is my прафэшн».
21.05 Камедыя «Самы вялікі сакрэт Зямлі».

ВТБ

6.00 Скетч-шоу «6 кадраў».
7.00 М/ф «Мія і я».
7.30, 2.30 «Ералаш».
8.00 М/ф «Егіптус».
8.30, 3.00 М/ф «Смяшарыкі».
8.50, 3.20 М/ф «Фіксікі».
9.10, 3.40 М/ф «Маша і Мядзведзь».
9.30 М/ф «Аліса ведае, што рабіць».
10.00 Скетч-шоу «Асцярожна: дзеці!»
10.30 Серыял «Татавы дочкі».
11.30 Серыял «Збеглыя сваякі».
13.30, 1.10 «Турбаміксер».
15.00 Камедыя «Тэрмінал».
17.40 Анімацыйны фільм «Мадагаскар-3».
19.30 Фэнтэзі «Беласнежка: помста гномаў».
21.40 «Уральскія пельмені».
23.00 Жахі «Сонцастаянне».
0.40 «Сэрцы за каханне».
4.00 «Лаві момант».
5.00 «Дурні і дарогі».

Культура

6.30 «Еўраньюс».
10.00 Біблейскі сюжэт.
10.35 «Карусель». Маст. фільм.
11.45 «Марына Няёлова. Я заўсёды на сцэне». Дак. фільм.
12.35 «На гэтым тыдні... 100 гадоў таму. Нефрантавыя нататкі».
13.05, 1.00 «Крылаты ўладар мораў». Дак. фільм.
14.00 «Міфы Старажытнай Грэцыі». Дак. серыял.
14.30 Нацыянальная прэмія дзіцячага і юнацкага танца «Вясна свяшчэнная» ў Вялікім тэатры.
15.55 Колер часу. Аловак.
16.05 Да 70-годдзя Міхаіла Мішына. «Лінія жыцця».
17.00 Навіны культуры.
17.30 «Продкі нашых прадкаў». Дак. серыял.
18.10 «Больш чым каханне». Уладзімір Басаў і Валянціна Цітова.
18.50 «Рамантыка раманса».
19.45 «Астравы». Валерый Залатухін.
20.20 «Бумбараш». Маст. фільм.
22.30 «Белая студыя».
23.10 Кіно на ўсе часы. «Біліксі-блюз». Маст. фільм.****
1.55 «Шукальнікі». «Вялікая абхазская сцяна».
2.40 Сусветныя скарбы.

Настальгія

6.00 «Спяем, сябры!» з Натальляй Казялковай. Тэма: «В. Высоцкі». 2004 год.*
6.55, 8.50, 9.40, 11.40, 13.10, 14.40, 15.40, 17.50, 19.00, 2.45, 3.40, 5.45 Музычная настальгія.*
7.20 Маст. фільм «Сыходзячы — сыходзь».***
9.00, 15.00, 3.00 «Мінулы час».*
10.00, 4.00 «Народжаныя ў СССР».*
11.00 Канцэрт гурта «Машина времени». 1990 год.*
12.00, 18.00 «Да і пасля...» з Уладзімірам Малчанавым. Год 1967. 2008 год.***
13.40 Тэлеспектакль «Гадзінік з зязюляй».***
16.00 «Колба часу».***
17.00 «Песня-82». 2-я частка.*
19.15 «КВЗ-87». НДУ — ДДУ.***
21.00 «Быў час». 2009 год.***
21.55 «Пена». Фільм-спектакль Маскоўскага тэатра Сатыры. Пастаноўка В. Плучака.***
0.00 Тэлеспектакль «Вішнёвы сад».***
5.00 «Тэатральны раман» з Эдвардам Радзінскім.*

EuroSport 1

2.30, 5.00, 8.00, 15.00, 22.00 Снукер. China Open.
4.00, 6.00, 18.00, 20.15, 0.30 Фігурнае катанне. Чэмпіянат свету.
12.30 Watts.
13.30, 21.15 Супербайк. Этап чэмпіянату свету.
0.00 Ралі. ERC.

Кінакамедыя

0.40 Камедыя «Мой сябар Дзед Мароз».*
2.10 Меладрама «Стаўка на каханне».*
3.50 Камедыя «Навагодняя жонка».***
5.35 Фантастыка «Ультраамерыканцы».****
7.15 Камедыя «Сама па сабе».***
9.00 Камедыя «Няправільныя копы».****
10.35 Меладрама «Анж і Габрыель».***
12.10 Камедыя «Навіны з планеты Марс».***
14.00 Скетчкам «Паміж намі».***
14.25 Камедыя «Леа і Беа».***
17.35 Камедыя «Я не ведаю, як яна робіць гэта».***
19.15 Камедыя «Старая добрая оргія».***
21.00 Камедыя «Чужое вяселле».***
22.35 Камедыя «Модная штучка».*

ТБ3

6.00 М/ф.
9.50 «Хронікі маскоўскага побыту».
10.40 «Доказ віны».
11.15, 2.15 «Справа суддзі Карэлінай». Серыял.***
14.50 «Рыа-2». Анімацыйны фільм.
16.35 «Апакаліпсіс».
17.35 «Дзікія грошы».
18.30, 5.30 «10 самых».
19.05 «Амерыканскі жаніх».
20.10 «Дом Сонца». Драма.***
22.05 «Якія змяняюць рэальнасць». Фантастыка.*
0.00 «Звышнатуральнае». Серыял.
1.25 «Амерыканскі жаніх».

ТБ1000

8.10 Правілы здыму: метад Хітча.*
10.20 Ева: штучны розум.*
12.05 Вялікія вочы.***
14.05 Уладар пярсцёнкаў: Вяртанне Караля.*
17.45 Успаміны пра будучыню.***
20.10 Сенсацыя.***
22.10 Прывіды былых сябровак.***
0.10 Целаахоўнік.****
2.15 Імгла.***
4.30 У чаканні вечнасці.***

ТБ1000 Рускае кіно

6.20 Стары новы дом.*
8.10 Выкрутасы.*
10.15 Платон.***
12.30 Старое добрае кіно. Рыхзыка без кантракту.*
14.20 Хлопец з нашых могілак.*
16.20 Як выйсці замуж за мільянера. Частка 2.*
18.20 Спарта.***
20.20 Неадэкватныя людзі.***
22.30 Пра што гавораць мужчыны.***
0.30 Самка.***
2.20 Усе пайшлі.***
4.40 Слон.*

National Geographic

6.00, 7.55, 9.25, 11.00, 12.30, 14.00, 15.30, 17.00, 18.55, 20.05, 21.35, 23.05, 0.15, 1.00, 2.30, 3.15, 4.05, 4.50, 5.35 Навуковыя недарэчнасці.*
19.15 Гліняная армія Кітая.***

Discovery

8.00 Бітвы робатаў.*
9.00 Залатая ліхаманка.***
10.00 Ратавальнікі-цяжкавагавікі.***
11.00, 23.00 Траса Калыма.*
12.00 Ратавальнікі Эверэсту.***
13.00, 1.00 Аляска: сям'я з лесу.***
14.00, 22.00 Аляска: апошні рубеж.***
15.00 Паляванне на труфелі.*
16.00 Як пабудаваць... што заўгодна.*
17.00 Тэхнагеніка.*
18.00, 7.10 Махінатары.*
19.00, 0.00 Браты Дызель.***
20.00 Хуткія і гучныя.***
21.00 Адам псуе ўсё.***
2.00 Уцячы ад пагоні.*
4.40 У пагоні за класікай.*

Zамор'е

Пітон — памочнік цырульніка

Цырульня Haar Mode Team у нямецкім Дрэздэне прапанавала наведвальнікам масаж шыі жывым пітонам, паведамляе UPI.

Яе ўладальнік Франк Долен сцвярджае, што даведаўся пра такі метад масажу падчас паездкі па Паўднёвай Афрыцы. Вярнуўшыся ў Германію, ён вырашыў «працаўладкаваць» свайго гадаванца — 13-гадовага каралеўскага пітона па мянушцы Монці. Даўжыня Монці перавышае метр, а вага складае 2,4 кілаграма. Паводле слоў Долена, цела пітона на 90% складаецца з мышцаў, што робіць гэтых паўзуноў ідэальнымі масажыстамі. Кошт 30-хвіліннага сеанса складае 35 еўра.

Усе краіны свету за 10 гадоў

Жыхар Паўночнай Ірландыі Джоні Уорд наведаў 197 краін свету. На падарожжа ў яго пайшло 10 гадоў. Пра гэта 33-гадовы мужчына напісаў на сваёй старонцы ў Facebook.

Апошняй у яго маршруце стала Нарвегія, да якой Уорд даляцеў 14 сакавіка. Як адзначае BBC News, Уорду давялося многае перажыць за гэтыя гады. У прыватнасці, яго двойчы арыштоўвалі ў афрыканскай Ліберыі, а ў Анголе на вачах ірландца застрэлілі чалавека. Уорд пачаў сваё падарожжа ў 2006 годзе. Паводле яго слоў, у кожнай краіне ён праводзіў ад некалькіх дзён да некалькіх тыдняў. У пачатку фінансавае становішча мужчыны было цяжкім, яму нават даводзілася выкладаць англійскую мову ў Паўднёвай Карэі і Тайландзе, каб зарабіць на жыццё. Затым Уорд пачаў весці турыстычны блог і атрымліваць даход ад рэкламы. Ён сцвярджае, што змог зарабіць на гэтым больш за 1,5 мільёна долараў.

Уорд звязаўся з прадстаўнікамі Кнігі рэкордаў Гінеса. Ён хоча, каб яго афіцыйна прызналі самым маладым падарожнікам, які пабываў ва ўсіх краінах свету, а таксама адзіным ірландцам, якому ўдалося гэта зрабіць.

Фермер адсудзіў сабе... цягнік

Сампуран Сінгх, фермер з індыйскага штата Пенджаб, па рашэнні суда атрымаў 20-вагонны пасажырскі цягнік, які належаў кампаніі Indian Railways, паведамляе NDTV.

Прадпрыемства набыло ў фермера зямлю для будаўніцтва чыгункі, аднак не выплаціла яму належных 10 мільёнаў рупій (каля 150 тысяч долараў). Фермер падаў іск яшчэ ў 2015 годзе і выйграў справу, аднак у кампаніі заявілі, што такіх грошай у іх няма. Пасля паўторнага суда Сінгху было прысвоена права карыстання цягніком. Атрымаўшы адпаведны дакумент, фермер і яго адвакат адправіліся на станцыю і ўручылі рашэнне суда машыністу чыгуначнага саставу. Пры гэтым Сінгх дазволіў яму завяршыць рэйс па маршруце, паколькі, па словах фермера, прыпыненне нанесла б нязручнасці тысячам пасажыраў.

Іван КУПАРВАС

■ 9 фактаў пра...

ПІНГ-ПОНГ

Лічыцца, што настольны тэніс з'явіўся ў 80-я гады XIX стагоддзя ў Англіі. Зрэшты, некаторыя даследчыкі запэўніваюць, што падобная гульня была папулярная ў Кітаі яшчэ ў XVII стагоддзі.

1. Англійскія арыстакраты да вынаходніцтва цэлулоіднага шарыка, паспяхова замянялі яго коркам ад шампанскага. А мяч для гульні прыдумаў у 1894 годзе інжынер Джэймс Гібс, і неабходнасць у корках адпала.

2. Назва «пінг-понг» з'явілася не адразу. Адны называлі гульню «віф-ваф», іншыя — «флім-флам». Але ў 1901 годзе амерыканец Джон Джаквес запатэнтаваў назву «пінг-понг». На яго думку, такія гукі выдаваў шарык пры ўдарах адпаведна аб ракетку і стол.

3. Нягледзячы на знешнюю прастату гэтага віду спорту, майстрам малой ракеткі прыходзіцца нялёгка. За гульню яны трацяць калорый больш, чым валейбалісты за матч: пачаткоўцы спальваюць 200—350 калорый за гадзіну, а вопытныя гульцы — да 500. Падчас аднаго матча на настольным тэнісе спартсмен «прабягае» ад 4 да 7 кіламетраў. Між іншым, навукоўцамі даказана, што настольны тэніс — гэта самы лепшы спосаб прафілактыкі інфарктаў і інсультаў сярод усіх відаў спорту.

4. Шарык для настольнага тэніса здольны развіваць хуткасць да 170 км/г, гэта значыць 47 метраў у секунду. Тэмп матча — больш за 100 удараў у хвіліну. У мужчын рэкорд роўны 162 ударам, а ў жанчын — 148. Хуткасць кручэння шарыка пры ўдары майстра складае 50 абаротаў у секунду, адпаведна 3000 абаротаў у хвіліну.

5. Яшчэ ў пачатку мінулага стагоддзя тэнісныя ракеткі абцягвалі пергаментам. Але аднойчы англійскі тэнісіст Гуд зайшоў у аптэку, каб купіць лекі ад галаўнога болю. Фармацэўт паклаў здачу на гумавую пухірыстую падкладку. Гуд вырашыў, што такі матэрыял выдатна падыдзе для наклейвання на ракетку.

6. Першы афіцыйны турнір па настольным тэнісе адбыўся яшчэ ў 1898 годзе ў Лондане.

7. Вынайшлі пінг-понг англічане, а дамінуюць у гэтым спорце ў цяперашні час кітайцы. Тым не менш афіцыйна лепшым у гісторыі пінг-понга гульцом прызнаюць шведа Яна-Уве Вальднера, які атрымаў мянушку «Моцарт настольнага тэніса».

8. Незвычайны рэкорд быў устаноўлены на чэмпіянаце свету 1936 года ў Празе. Польскі спартсмен А. Эрліх і П. Факаш з Румыніі разыгрывалі адно ачко 1 гадзіну і 58 хвілін. За гэты час шарык праляцеў над сеткай больш за 10 000 разоў. Уражвае і іншае дасягненне, усталяванае тэнісістамі з Паўднёвай Афрыкі Пітэрам ван дэр Мервам і Андрэ Ветэрам. Іх матч працягваўся з 30 мая па 4 чэрвеня 1983 года. Агульная працягласць гульні — 143 гадзіны 46 хвілін.

9. Доўгі час Міжнародны алімпійскі камітэт не прызнаваў гэты від спорту. Але з 1988 года майстры пінг-понга атрымалі магчымасць паспаборнічаць і на Алімпійскіх гульнях ■

Нядзеля, 2 красавіка

Беларусь 1

6.40 Меладрама «Не шкадую, не клічу, не плачу».***
8.30 Народная раніца.
9.00, 12.00, 15.00 Навіны.
9.10 «Арсенал».
9.45 Серыял «Сваты-5».*
11.00 «50 рэцэптаў першага».
12.10 Навіны. Цэнтральны рэгіён.
12.35 Каробка перадач.
13.10 Камедыя «Вяселле па абмене».*
15.15 Твой горад.
15.30 Eurovision. Вынікі тыдня.
15.50 Вакол планеты.
16.35 Лёс гігантаў.
17.10 Меладрама «Каханне без лішніх слоў».***
20.35 Навіны надвор'я.
21.00 Галоўны эфір.
22.10 Меладрама «Калі ты не са мной».*

Беларусь 2

7.05, 23.35 «Анлайн». Скетчкам.
8.00 Фільм для дзяцей «Прыгажуня і пачвара».*
9.30, 21.00 Тэлебарометр.
9.35 «Моду народу».
10.30 «Свет навыварат». Трэвел-шоу.
11.35 Камедыя «Такія розныя блізняты».*
13.15 Фантастыка «Цёмныя свет. Раўнавага».*
15.00 «Каханне анлайн». Рэаліці-шоу.
16.10 «Універ-шэф».
16.45 Два рублі.
17.05 Анімацыйны фільм «Артур і вайна двух светаў».*
18.50 Баявік «Місія: невыканальная 3».***
21.30, 22.10 Баявік «16 кварталаў».***
22.05 Спортлато 5 з 36, КЕНО.

Беларусь 3

7.30 «Святыні Беларусі». Храм Усіх Святых.
7.55, 12.05, 20.10 «Калейдаскоп». Навіны культуры.
8.10, 12.20, 16.40, 20.25, 22.30 «Гэты дзень».
8.15 «Беларуская кухня». Буракоўы квас.
8.45 «Прададзены смех». Музычная казка.
10.55 «Падкідыш». Камедыя.
12.25 «Наперад у мінулае».
12.55 «Нацыянальны хіт-парад».
13.45 М/ф.0
13.55 «Час кіно».
14.05 «Жэня, Жэнечка і «Кацюша». Трагікамедыя.*
15.25 «Залаты шлягер-2015». «Усё лепшае для Вас...» Залатыя хіты айчынных і замежных музыкі.
16.45 «Выйсце ёсць». Дзяржаўны сакратар Саюзнай дзяржавы Рыгор Рапота.
17.10 Урачыстае пасяджэнне і святочныя мерапрыемствы да Дня яднання народаў Беларусі і Расіі. Я. Глебаў. Балет Нацыянальнага акадэмічнага Вялікага тэатра оперы і балета Рэспублікі Беларусь «Маленькі прынц».
18.50 «Ваенныя гісторыі любімых артыстаў». Фільм першы.*
19.30 «Апошні дзень». Фрунзік Мкртчан.*
20.30 «Мастацтва Беларусі-1962» (верасень).
20.40 «Калыханка».
21.05 «Высокі бландзін у чорным чаравіку». Камедыя.*

Беларусь 5

8.00 Хакей. Чэмпіянат Беларусі. Фінал. Пяты матч. «Юнацтва-Мінск» — «Нёман» (Гродна).
9.50 Футбол. Беларусбанк — чэмпіянат Беларусі. 1-ы тур. ФК «Гомель» — БАТЭ (Барысаў).
11.40 Хакей. КХЛ. Усходняя канферэнцыя. Фінал. Пяты матч. «Металург» (Магнітагорск) — «Ак Барс» (Казань).
13.35 Аўтаспорт. Формула-Е. Гран-пры Мексікі.
14.50 Баскетбол. Адзіная ліга ВТБ. «Цмокі-Мінск» — «Парма» (Перм). (У перапынку — PRO спорт. Навіны.)
16.50 Хакей. КХЛ. Заходняя канферэнцыя. Фінал. Шосты матч. «Лакаматыў» (Яраслаўль) — СКА (Санкт-Пецярбург). (У перапынку — PRO спорт. Навіны.)
19.20 Футбол. Беларусбанк — чэмпіянат Беларусі. 1-ы тур. «Крумкачы» (Мінск) — ФК «Віцебск».
21.20 Гандбол. Ліга чэмпіёнаў. 1/8 фіналу. Матч у адказ. «Фленсбург» (Германія) — БГК імя Мяшкова (Беларусь). (У перапынку — PRO спорт. Навіны.)
23.10 Фактар сілы.
23.40 Футбол. Ліга чэмпіёнаў УЕФА. Відэачасопіс.

АНТ

7.00, 8.05 «Нядзельная раніца».
8.00, 9.00 (з субцітрамі), **16.00** (з субцітрамі) Нашы навіны.
9.05 «Нядзельная пропаведзь» (з субцітрамі).
9.20 М/с «Смяшарыкі. ПІН-код».
9.40 «Бесталковыя нататкі».
10.00 «Пакуль усе дома».
10.55 «Фазэнда».
11.30 «ЦіліЦелеЦеста».
13.00 «100 імёнаў Беларусі». «Кірыл Арлоўскі».
13.50 «Мата Хары. Шпіёнка, якую прадалі».
15.00 «Ералаш».
15.30, 16.20 Камедыя «Пакроўскія вароты».
16.15 Навіны спорту (з субцітрамі).
18.30 «Найлепш за ўсіх!»
20.00 Контуры.
21.05 Да 80-годдзя Дома акцёра. Юбілейны вечар.
23.05 «Што? Дзе? Калі?» Вясновая серыя гульняў.
0.15 Маст. фільм «Камедыя даўно мінулых дзён».

СТБ

6.05, 7.55, 10.10, 11.40, 15.05, 20.25, 23.35 «Дзень адкрытых сакрэтаў».
7.35 «Скардзіцца дазваляецца».
9.40, 16.50 «Аўтапанарама».
11.00 «Вялікае снеданне».
13.30, 16.30 «24 гадзіны».
13.40, 1.10 Камедыя «Трыццаць тры».*
16.00 «Цэнтральны рэгіён».
17.20 «Ваенная тайна».
19.30 «Тыдзень».
22.05 Маст. фільм «Трэці лішні».***

МІР

6.00 «Мільён пытанняў пра прыроду».
6.10 «Такія дзіўныя».***
6.40, 9.20, 4.45 М/ф «Маша і Мядзведзь».0
7.50 «Культ/Турызм».*
8.20 «Беларусь сёння».*
8.50 «Яшчэ танней».*
9.30 «Любімыя акцёры 2.0».*
10.00, 16.00 Навіны (бягучы радок).
10.15 Маст. фільм «Белая ноч, пяшчотная ноч».***
12.10 «Зорка ў падарунак».*
12.45 Маст. фільм «Дванаццаць крэслаў».*
16.15, 22.00 Серыял «Дачнік».***
21.00 «Разам».
0.15 Серыял «Заўсёды гавары заўсёды».***
3.40 Маст. фільм «Падкідыш».

РТР—Беларусь

7.00 «Пакой смеху».
7.40 Маст. фільм «Ключы».*
11.00, 14.00 Весткі.
11.20 «Сам сабе рэжысёр».
12.15 «Смехапанарама Яўгена Петрасяна».
12.50 «Ранішняя пошта».
13.30 «Пакой смеху».
14.15 Маст. фільм «Бацькі і дзяды».*
16.00 Камедыя «Утаймавальніца тыграў».*
18.00, 22.30 Маст. фільм «Высокая кухня».*
20.00 Весткі тыдня.
21.30 Ток-шоу «Што адбываецца».
23.45 «Нядзельны вечар з Уладзімірам Салаўёвым».

НТБ—Беларусь

6.00 «Астрапрагноз».
6.05, 8.20 Серыял «Агент асобага прызначэння».***
8.00, 10.00, 14.00, 16.00 Сёння.
8.40 «Вуснамі дзіцяці».
9.25 Ядзім дома.
10.20 «Першая перадача».
11.00 «Цуд тэхнікі».
11.55 «Дачны адказ».
13.00 «НашСпажыўНагляд».
14.15 Серыял «Апошні мент».***
16.20 «Следства вялі...»
18.05 «Новыя рускія сенсацыі».
19.00 «Вынікі тыдня».
20.10 Маст. фільм «Ледакол».*
22.15 Баявік «Па следзе звера».***

8 канал

9.00, 15.55, 19.15, 21.00, 23.45 «Надвор'е».
9.05 «Мультпарад».
9.45 «Адшукваецца адпачынак».
10.15 «Мой любімы гадаванец».
10.45 Серыял «Камісар Рэкс».
12.15 Камедыя «Птушачка на праводзе».
14.00 Камедыя «За бортам».
16.00 «Глядзім усёй сям'ёй». Фільм-казка «Залатыя рогі».
17.15 «Глядзім усёй сям'ёй». Серыял «Аднойчы ў казцы».
18.05 «Пра будаўніцтва і нерухомасць».
18.20 Серыял «Пуаро Агаты Крысці».
19.20 Трылер «Аварыя».
20.50 «Вечарніца».
21.05 Трылер «Мост».

ВТБ

6.00 Скетч-шоу «6 кадраў».
7.00 М/ф «Мія і я».
7.30 «Ералаш».
8.00 М/ф «Егіптус».
8.30, 3.00 М/ф «Смяшарыкі».
8.50, 3.20 М/ф «Фіксікі».
9.10, 3.40 М/ф «Маша і Мядзведзь».
9.30 М/ф «Аліса ведае, што рабіць».
10.00 Скетч-шоу «Асцярожна: дзеці!»
10.30 Серыял «Татавы дочкі».
11.30, 0.50 «Турбаміксер».
12.00 «Паспець за 24 гадзіны».
13.00 Серыял «Збеглыя сваякі».
15.10 Баявік «Васабі».
17.10 Анімацыйны фільм «Кунг-фу панда».
19.00 «Уральскія пельмені».
20.30 Фантастыка «Каўбоі супраць прышэльцаў».
23.00 Серыял «Галыгін.ru».
0.00 Еўрапейскі покерны тур. нір.
4.00 «Лаві момант».
5.00 «Дурні і дарогі».

Культура

6.30 «Еўраньюс».
10.00 «Звычайны канцэрт».
10.35 «Варатар». Маст. фільм.
11.50 Легенды кіно. Джэк Леман.
12.15 «Расія, любоў мая!» «Разамоўца па-чулымску».
12.45 «Хто там...»
13.10 «Чарапахі. Маленькія, але значныя». Дак. фільм.
14.00 «Міфы Старажытнай Грэцыі». Дак. серыял.
14.35 «Што рабіць?»
15.25 «Музычная гісторыя». Маст. фільм.
16.50 «Пешшу...» Балтыка казачная.
17.20 «Шукальнікі». «Апошні палёт паветранага гіганта».
18.10 Канцэрт лаўрэата прэміі «Грэмі» Джошуа Бела ў Маскве.
20.05 «Бібліятэка прыгод».
20.20 «Дон Жуан». Маст. фільм.
22.00 Да 80-годдзя рэжысёра. «Блізкае акружэнне Марка Разоўскага».
22.55 «Шэдэўры сусветнага музычнага тэатра». Элен Буша, Эдвін Рэвазаў, Аляксандр Труш, Лэслі Хейман у балеце «Тацціяна».
1.30 «Шэры воўк энд Чырвоная Шапачка». М/ф для дарослых.
1.55 «Шукальнікі». «Загадка «падмаскоўнага Версалю».
2.40 Сусветныя скарбы.

Настальгія

6.00, 12.00 «Да і пасля...» з Уладзімірам Малчанавым. Год 1967. 2008 год.***
7.10, 8.40, 9.40, 11.50, 13.00, 23.05, 1.00, 2.45, 3.40, 5.40 Музычная настальгія.*
7.40 Тэлеспектакль «Гадзіннік з зязюляй».***
9.00, 3.00 «Мінулы час».*
10.00 «Колба часу».***
11.00 «Песня-82». 2-я частка.*
13.15 «КВЗ-87». НДУ — ДДУ.***
15.00 «Быў час». 2009 год.***
15.55 «Пена». Фільм-спектакль Маскоўскага Акадэмічнага тэатра Сатыры. Пастаноўка В. Плучака.***
18.00 Праграма «Весёлыя рабяты». «Пра густы не спрачаюцца». 1982 год.***
19.10 «Праграма А». 1989 год.*
21.00 Маст. фільм «Старэйшы сын».***
23.35 «Час пік» з У. Лісцьевым. 1994 год.*
0.00 «Спяем, сябры!» з Наталляй Казяпковай. Тэма: «В. Высоцкі». 2004 год.*
1.20 Маст. фільм «Сыходзячы — сыходзь».***
4.00 «Народжаныя ў СССР».*

5.00 Канцэрт гурта «Машина времени». 1990 год.*

EuroSport 1

2.30, 5.00, 8.00 Снукер. China Open.
4.00, 6.00 Фігурнае катанне. Чэмпіянат свету.
9.00, 18.45, 0.30 Снукер. China Open. Фінал.
12.00, 18.00, 0.00 Супербайк. Этап чэмпіянату свету.
13.15 Watts.
13.30 Аўтаспорт. Серыя Blancpain.
14.45, 23.00 Веласпорт. «Тур Фландрыі».
20.00 Цяжкая атлетыка. Чэмпіянат Еўропы.

Кінакамедыя

0.25 Камедыя «Як украсці брыльянт».***
2.05 Камедыя «Адчыніце, Дзед Мароз».***
3.55 Камедыя «Мой сябар Дзед Мароз».*

5.25 Прыгоды «Скарбы В.К.».*
7.20 Камедыя «Гэта пройдзе, але калі?».***
8.55 Камедыя «Мярзотнік».***
10.40 Камедыя «Защитнег».****
12.25 Камедыя «Старыя-разбойнікі».***
14.00 Камедыя «Дробныя махляры».*
15.35 Скетчкам «Паміж намі».***
16.00 Камедыя «Гульня ў чатыры рукі».***
18.00 Камедыя «Па версіі Барні».***
20.20 Камедыя «Эльза і Фрэд».*
22.25 Меладрама «Я ніколі не буду тваёй».***

ТБ3

6.00 М/ф.
10.05 «Паненка і кулінар».
10.40, 1.40 «Тайны следства». Серыял.
14.05 «Жонка. Гісторыя кахання».
15.30 «Рэвізорка».
19.20 «Амерыканскі жаніх».
20.25 «Без падману».
21.20 «Салдат Джэйн». Драма.***
23.40 «Асцярожна, махляры!»
0.15 «Звышнатуральнае». Серыял.
4.40 «Куміры. Назад у СССР». Дак. фільм.

ТБ1000

6.10 Апантанасць.***
8.15 Прывіды былых сяброў.***
10.10 Целааховнік.****
12.05 Сенсацыя.***
13.55 У чаканні вечнасці.***
15.45 Імгла.***
18.10 Апантанасць.***
20.10 Начны цягнік да Лісабона.***
22.20 Двайное жыццё Чарлі Сан-Клауда.***
0.15 Як злавіць монстра.****
2.05 Сцежкі.***
4.05 Лабірынт Фаўна.***

ТБ1000 Рускае кіно

6.20 Неадэкватныя людзі.***
8.30 Пра што гавораць мужчыны.***
10.30 Самка.***
12.25 Старое добрае кіно. Асліная шкура.*
14.15 Спарта.***
16.15 Слон.*
18.15 І не было лепшага брата.***
20.20 Сіндром Пятрушкі.***
22.30 Знаходка.****
0.40 Пацалунак скрозь сцяну.***

2.40 Сірата казанская.
4.30 Палонны.***

National Geographic

6.00 Гульні розуму.*
6.50 Навуковыя недарэчнасці.*
8.00 Мегазаводы.*
9.35 Гліняная армія Кітая.***
10.25, 14.10, 17.15 Аўта-SOS.*
18.00, 20.20, 22.40 Прарыў-2.***
23.30 «Без цэнзуры». Па слядах іранскіх шпіёнаў.****
0.15, 2.35, 4.10 Турэмныя цяжкасці.***

Discovery

8.00 Аляска: сям'я з лесу.*
11.00, 20.00, 7.10 Загадкі планеты Зямля.***
12.00, 21.00, 4.40 Бітвы робатаў.*
13.00, 22.00 Найлепшы мадэліст.*
14.00 Зніклае золата.*
15.00 Адам псуе ўсё.***
16.00, 18.00, 23.00 Залатая ліхаманка.***
17.00, 1.00 Вялікая нафта Ірака.*
19.00 Ратавальнікі-цяжкавагавікі.***
0.00 Махінатары.*
2.00 Металаломшчыкі.*

У праграме магчымы змяненні.
Перадрукоўка праграмы забаронена.

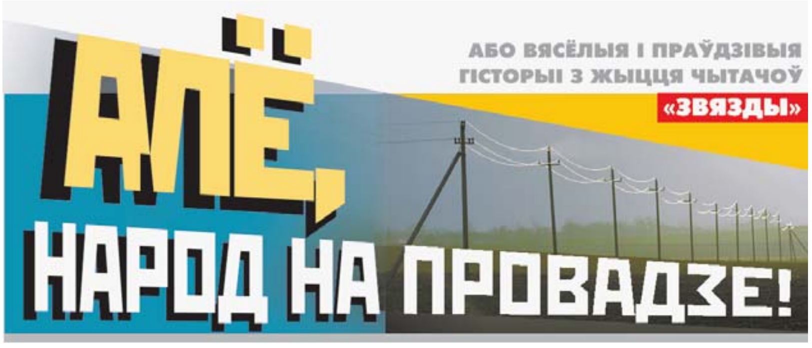

«Гэта — горад...»

...Прачнуцца сярод ночы і адразу сцяміць, што адбываецца (у прыватнасці, што дзе звініць?), можа не кожны. Мне, напрыклад, давялося разоў колькі страсянуць галавой, а ўжо потым зразумець, што звоняць нам, раз-пораз, у дзверы... Але хто? І чаго?

Я ўстаў, спехам накінуў нешта з адзежы, паглядзеў у вочка дзвярэй. За імі, то адступаючы ў бок парэнчаў, то прыпадаючы лбом да налічніка, хістаўся нейкі незнаёмец... Небяспекі ён не ўяўляў (і нават не мог), таму я адчыніў дзверы — мусіць, нават зарэзка, бо мужчына спалохаўся, адхінуўся назад і... грымнуўся вобзем.

Першая думка была: усё, забіўся! Бо, па-першае, ляжаў ён акурат як нябожчык, роўненька ногі выцягнуў... А па-другое, адзеты быў у чорны новенькі гарнітур з бялюткай кашуляй і гальштукам...

Відаць, на грукат ад упаўшага цела на пляцоўку выйшаў сусед.

Следам за ім — на галасы — «падцягнулася» жонка. Якраз яна, уважліва агледзеўшы «нябожчыка», прызнала, што жыве той, здаецца, у гэткай жа кватэры, як наша, толькі на два паверхі вышэй.

Стаміўся, значыць, бядак, не «дапоўз» дадому.

Мы з суседам яго пад рукі — павялі наверх, націснулі кнопку званка.

Адчыніла нам...

Не, гэта была не жанчына, а сапраўдная львіца, гатовая разарваць любога! А тут і ахвяра якраз...

Апошнімі словамі, як той казаў, бэсцячы «нябожчыка», «львіца» ўзялася... лупіць яго па чым папала ды крычаць, што даўно б развялася, калі б ён не карміў, не забяспечваў сям'ю.

Урэшце жанчына, відаць, стамілася, адступіла трохі ўбок. Мы з суседам завалаклі небараку за парог кватэры, якая, мякка кажучы, нас здзівіла. Чым? Вельмі свежым дарагім рамонтам, мэбляй, паркетам... Карацей, усё там сведчыла калі не пра высокую пасаду нашага «нябожчыка», то ўжо пра яго заробкі — дакладна...

Між тым, загадаўшы кінуць здабытчыка, дзе стаялі (гэта значыць, на дыванку ў вітальні), гаспадыня нам нават дзякуй не сказала за тое, што прынеслі... А зрэшты, не вельмі і чакалі, няхай...

Хоць заснуць пасля гэтых прыгод я болей не змог: думаў аб прычынах п'янства (наогул і ў прыватнасці...), аб разводах. Мне чамусьці выразна ўяўлялася, як вось гэтыя двое прачнуцца, як пачнуць высвятляць адносіны (відавочна — у чарговы раз), як потым, крый Бог, разбягуцца, развядуцца...

Балела душа за іхніх малых (калі яны ёсць?), за жывых бацькоў, якія разводы сваіх дзяцей перажываюць, здаецца, больш, чым самі дзеці.

Якое ж было здзіўленне, калі праз нейкі дзень я тых сужэнцаў сустрэў! Яны — памылкі не было: той самы «нябожчык» у новым касцюме ўжо прыгожага сіняга колеру і ягоная «львіца» (прыбраная-прыбраная!) — у абдымку ішлі насустрач, аб нечым міла шчабяталі і весела смяяліся.

Мы размінуліся: яны не пазналі мяне, я, у сваю чаргу, зрабіў выгляд, што не ведаю іх.

І нічога дзіўнага, бо гэта — горад... У ім, нават жывучы праз паверх, можна гадамі не сустракацца. Можна яшчэ — незаўважна з'ехаць. І можна прыбірацца так, што ніхто цябе не пазнае. Альбо зробіць выгляд...

Іван Я.

г. Мінск.

Сакавіцкі падарунак для жонкі

Кожны раз, калі размова заходзіць пра святы і падарункі, я ўспамінаю гэту гісторыю. Класіка жанру, як той казаў: вярнуўся муж з камандзіроўкі...

Зрэшты, у нашым выпадку — ён вярнуўся з курсаў павышэння кваліфікацыі, што, вядома ж, справы не мяняе, а тым больш, калі ведаць, што завяршыцца тыя курсы павінны былі сёмага сакавіка, але — ці не з гэтай прычыны? — «курсантаў» узялі і «распусцілі» раней — шостага ды яшчэ і перад абедам...

Гэта, як той казаў, трэба было адзначыць, таму хлопцы добра пасядзелі ў гасцініцы, потым «пашліфавалі» крыху ў аўтобусе. Факт, што Ігар (назавём чалавека так) быў у гуморы і гневу жонкі зусім не баяўся. Ну, па-першае, таму, што выпіваў зрэдку і дурнымі ўчынкамі тады не славіўся, па-другое, ёй, сваёй Ніначцы, вёз падарунак. Нават два: букет шыкоўных руж і каробку з дарагімі туфлямі. З жонкай некалі акурат такія ў краме мералі, але яна не купіла — грошай пашкадавала. А вось Ігар — ён не такі: ён не скнара, не жмінда. Вырашыў: «Колькі таго жыцця, хай прыбярэцца Ніна, хай парадуецца. У яе ж заўтра свята».

А пакуль яно было ў Ігара. І таму, «шліфуючы», ён... праехаў прыпынак — апынуўся аж за 70 кіламетраў ад дома!..

У родную вёску дабіраўся потым на перакладных і досыць доўга: толькі пад раніцу ціхутка (як яму здавалася) адчыніў дзверы...

Тут патрэбна невялічкае тлумачэнне: жыў наш герой на новай, роўнай, як лінейка, вуліцы, забудаванай абсалютна аднолькавымі дамамі. Прычым блізнятамі яны былі не толькі звонку, але і ўнутры, бо тыпавыя праекты, адна планіроўка, як і мэбля, бо выбару ў той час не было. А такую «дробязь», як адсутнасць альтанкі, якую ўласнаручна паставіў у сваім двары, Ігар проста не заўважыў.

Дык вось. Пераступіўшы парог дома, ён перш-наперш зазірнуў у спальню — узрадаваўся, што жонка спіць, і хуценька пайшоў у кухню. Па дарозе, праўда, наступіў на лапу кату, якога ў іх... не было. Той гучна яўкнуў, аднак Ігар ні на што не зважаў. Ён ужо бачыў, якой радасцю засвецяцца вочы жонкі, калі яна зойдзе ў кухню, калі ўбачыць на стале букет (набраўшы ў слоік вады, ён паставіў ружы). Потым дастаў з каробкі туфлі і размясціў іх побач... Палюбаваўся яшчэ на тварэнне рук і дапоўніў «карціну» касабокай васьмёркай, выкладзенай з фіялетавай цыбулі.

Усё, жонка магла прачынацца: сюрпрыз быў гатовы. Таму Ігар — з пачуццём глыбокага задавальнення — накіраваўся ў спальню, раздзеўся і шмыгануў пад коўдру.

Што было далей?

Ды ўсё зусім не так, як нехта, магчыма, уявіў. Суседка Святлана (а гэта была яна, а не жонка Ніна), нават не «падумала» прачынацца ды падымаць нейкі вэрхал... Зусім нядаўна зваліўшыся з ног (у яе дачушкі рэзаўся новы зуб), яна спала так, што не пачула б гарматы, не тое што нейчай прысутнасці...

Аднак (закон подласці працуе без збояў) праз гадзіну-другую да яе зазірнула... Ніна (у той алей дома скончыўся). З вітальні ціхутка (малое ў хаце) паклікала Святлану. Не пачуўшы адказу (гэта ж вёска), зазірнула ў кухню. Пастаяла там — палюбавалася на падарунак ды па-добраму пазайздросціла: «Ну не муж у Светы, а золата!»... Адліла яшчэ алею сабе ў шклянку... Сабралася дамоў. Ды, праходзячы міма прыадчыненай спальні, кінула вокам на ложак — на аголеныя плечы суседкі, на чупрыну... уласнага мужа.

Сюрпрыз, карацей, удаўся: шок яшчэ той быў! І ў каго з гэтай тройцы большы, яшчэ невядома.

Потым, у святы, па-суседску седзячы за агульным сталом, сужэнцы не раз (і ва ўсіх дэталях) успаміналі Ігараў «падарунак» ды ад душы рагаталі.

А тады, шчыра кажучы, было не да смеху.

Алена НЕСЦЯРОНАК,

г. Докшыцы.

Рубрыку вядзе Валянціна ДОЎНАР.

dounar@zviazda.by

Уважаемые акционеры

ОАО «Світанак»

г. Жодино

4 апреля 2017 года состоится повторное годовое собрание акционеров **Открытого акционерного общества ОАО «Світанак» г. Жодино**,

Место нахождения: г. Жодино, ул. 8 Марта, 1

Собрание пройдет по адресу:

г. Жодино, ул. 8 Марта, 1, актовый зал (4-й этаж)

ПОВЕСТКА ДНЯ СОБРАНИЯ:

1. О финансово-хозяйственной деятельности Общества в 2016 году и основных направлениях деятельности Общества на 2017 год.
2. Отчет о работе наблюдательного совета в 2016 году. Оценка деятельности директора за 2016 год. Отзыв наблюдательного совета о годовом балансе Общества.
3. Избрание членов наблюдательного совета и ревизионной комиссии.
4. О результатах проверки финансово-хозяйственной деятельности Общества за 2016 год.
5. Утверждение годовой бухгалтерской отчетности Общества за 2016 год.
6. Распределение прибыли Общества и выплата дивидендов за 2016 год.
7. Утверждение плана распределения прибыли предприятия на 2017 год и периодичности выплаты дивидендов за 2017 год.
8. Утверждение размера вознаграждений членов наблюдательного совета и ревизионной комиссии.

С материалами, подготовленными к собранию, можно ознакомиться по адресу: г. Жодино, ул. 8 Марта, 1 (библиотека профкома) с 27 марта по 3 апреля 2017 года (время работы с 8.00 до 17.00 в рабочие дни) либо 4 апреля 2017 года по месту проведения собрания.

Регистрация участников собрания **с 14.00 до 14.50** по месту проведения собрания.

Начало работы собрания – 4 апреля 2017 года, 15.00

Список лиц, имеющих право на участив в собрании акционеров, будет составлен на основании реестра владельцев ценных бумаг, сформированного на 23 марта 2017 года.

Для регистрации при себе иметь следующие документы:

акционеру общества (физическое лицо) – паспорт, руководителю юридического лица, являющегося акционером, – документ, подтверждающий его должностное положение, и паспорт, представителю акционера – паспорт и доверенность.

УНН 600038919

ИЗВЕЩЕНИЕ О ПРОВЕДЕНИИ АУКЦИОННЫХ ТОРГОВ ПО ПРОДАЖЕ ИМУЩЕСТВА ОАО «БРЕСТОБУВЬТОРГ»

Предмет торгов		Начальная цена без НДС	Размер задатка
Изолированное помещение (инв. №123/D-12692), пл. 426,0 кв. м, расположенное по адресу: Брестская обл., г. Кобрин, ул. Пушкина, 15, на земельном участке с кадастровым номером 124350100001001398 площадью 0,1194 га		200 000,00 руб.	1560,00 руб.
Условия продажи	без условий		
Организатор торгов	Брестский филиал РУП «Институт недвижимости и оценки»		
Срок заключения договора купли-продажи	В течение 20 рабочих дней с момента подписания протокола о результатах аукциона		
Условия оплаты	В соответствии с заключенным договором купли-продажи		
Номер р/сч для перечисления задатка	3012178938017 в ОАО «БПС-Сбербанк» Региональная дирекция №100 по Брестской области, код 369, г. Брест, ул. Мицкевича,10, УНП 201028245		

Аукцион состоится 28 апреля 2017 г. в 11.00 по адресу: г. Брест, ул. Наганова, 10-325

Сведения о документах, которые необходимо предоставить для участия в аукционных торгах, можно узнать у организатора аукционных торгов по телефонам: 8 (0162) 20-92-13, 21-88-81, 8 (029) 626-72-52

Заявления на участие в аукционе принимаются по адресу: г. Брест, ул. Наганова, 10, 329 в рабочие дни с 9.00 до 17.00

Последний день приема заявлений – 27 апреля 2017 г. до 17.00

РУП «ИНСТИТУТ НЕДВИЖИМОСТИ И ОЦЕНКИ»

извещает о проведении повторного открытого аукциона со снижением цены по продаже гаража в г. Минске, ул. Горовца, 5-89

Лот №1. Гараж, расположенный по адресу: Республика Беларусь, г. Минск, ул. Горовца, д. 5, пом. 89. Площадь – 31,1 кв. м, инв. №500/D-28831. Назначение: помещение транспортного назначения. Начальная цена – 10 044,00 бел. руб. Задаток – 1 000,00 бел. руб.

УСЛОВИЯ

1. Победитель аукциона либо в случае, если аукцион признан несостоявшимся в силу того, что заявление на участие в аукционе подано только одним участником, и он согласен приобрести Объект (Объекты) по начальной цене, увеличенной на 5% (пять процентов) (Претендент на покупку), обязан оплатить полную стоимость приобретенного на аукционе Объекта (Объектов) не позднее 20 (двадцати) рабочих дней с момента подписания протокола аукциона.
2. Победитель аукциона (Претендент на покупку) обязан возместить Организатору аукциона стоимость затрат на организацию и проведение открытого аукциона на основании счета-фактуры в течение 3 (трех) банковских дней с момента подписания протокола о результатах аукциона.
3. Переход права собственности на приобретенный на аукционе Объект недвижимости, обращенный в доход государства, осуществляется в соответствии с законодательством Республики Беларусь.
4. На Претендента на покупку распространяются правила и условия, установленные законодательством Республики Беларусь для Победителя аукциона

Аукцион состоится 11.05.2017 в 11.00 по адресу: г. Минск, ул. Комсомольская, д. 11, 3-й этаж, каб. 4. Шаг аукциона – 5%

Порядок оформления участия в аукционе содержится на сайте Организатора аукциона ino.by.

Задаток перечисляется на р/с 3012154337010 в ОАО «БПС-Сбербанк», 220004, г. Минск, ул. Кальварийская, д. 4а, код 369. Получатель – РУП «Институт недвижимости и оценки», УНП 190055182. Назначение платежа: задаток для участия в аукционе по продаже гаража (Лот №1), проводимом 11 мая 2017 г.

Организация и проведение аукциона осуществляются в соответствии с действующим законодательством Республики Беларусь.

Заявления на участие и необходимые документы принимаются в рабочие дни с 8.30 до 12.00, с 13.30 до 16.00 по адресу: г. Минск, ул. Комсомольская, 11, каб. 6. Окончание приема заявлений и задатков – 06.05.2017 в 11.00.

Все желающие могут предварительно ознакомиться с Объектом аукциона. Контактное лицо для осмотра Объекта аукциона – Григорьев Александр Юрьевич, тел. 8 (044) 795-73-37.

Организатор аукциона вправе снять лот с торгов по письменному указанию подразделения Департамента по гуманитарной деятельности Управления делами Президента Республики Беларусь в любое время до объявления его проданным

☎ Организатор аукциона: 8 (017) 306-00-57, 8 (029) 550-09-52, 8 (029) 356-90-03 • www.ino.by • e-mail: torgi@ino.by

---

Извещение об открытом аукционе по продаже земельных участков в собственность в г. Гродно

(пос. Фабричный, микрорайоны «Зарица-5», «Барановичи-5,6») 26 апреля 2017 года

№ лота	Наименование объекта	Местонахождение объекта	Площадь земельного участка (га)	Кадастровый номер	Стоимость затрат на изготовление документации, руб.	Начальная цена продажи, руб.	Сумма задатка, руб.
1	Земельный участок У-1*	Пос. Фабричный	0,0843	440100000001009776	1 935,82	9 706,1	2 000
2	Земельный участок У-309*	Микрорайон «Зарица-5»	0,0905	440100000003004847	-	11 295,52	2 400
3	Земельный участок У-444*	Микрорайон «Барановичи-5,6»	00990	440100000003005265	-	11 560,46	2 400

*Инженерные коммуникации на участке отсутствуют.

Земельные участки предоставляются в частную собственность для строительства одноквартирного жилого дома.

Организатор аукциона: коммунальное унитарное предприятие по оказанию услуг «Гродненский центр недвижимости».

Условия, предусмотренные в решении о формировании земельного участка для проведения аукциона и предоставлении его победителю аукциона либо единственному участнику несостоявшегося аукциона:

внесение платы за земельные участки; возмещение затрат на организацию и проведение аукциона, в том числе расходов, связанных с изготовлением и предоставлением участникам документации, необходимой для его проведения; обращение за государственной регистрацией прав на земельный участок в РУП «Гродненское агентство по государственной регистрации и земельному кадастру» в двухмесячный срок после утверждения протокола о результатах аукциона либо признания аукциона несостоявшимся; получение победителями аукциона в установленном порядке технической документации и разрешения на строительство жилого дома; занятие земельных участков (осуществление строительно-монтажных работ) осуществить не позднее одного года со дня утверждения в установленном порядке проектной документации на строительство одноквартирного жилого дома, возместить затраты в соответствии с решением Гродненского горисполкома от 08.02.2016 №49 «О некоторых вопросах возмещения затрат на строительство, в том числе проектирование, объектов распределительной инженерной и транспортной инфраструктуры».

Аукцион состоится 26 апреля 2017 года в 12.00 по адресу: г. Гродно, пл. Ленина, 2/1 (актовый зал).

Для участия в аукционе необходимо: внести задаток не позднее **19 апреля 2017 года** в размере, указанном в графе 8, перечисляемый на расчетный счет №3012000041810 в филиале №400 Гродненском областном управлении ОАО «АСБ Беларусбанк», код 752, УНП 590727594 получатель – КУП по оказанию услуг «Гродненский центр недвижимости», задаток вносится в белорусских рублях в сумме согласно настоящему извещению;

представить в КУП по оказанию услуг «Гродненский центр недвижимости» следующие документы;

заявление на участие в аукционе установленной формы;

документ, подтверждающий внесение суммы задатка;

подписанное соглашение о правах и обязанностях сторон в процессе подготовки и проведения аукциона (в двух экземплярах) установленной формы, включающее обязательство по уплате в соответствии с законодательством штрафных санкций и иные требования;

дополнительно представляются:

гражданином – копия документа, содержащего его идентификационные сведения, без нотариального засвидетельствования; представителем гражданина – нотариально удостоверенная доверенность.

При подаче документов на участие в аукционе граждане Республики Беларусь предъявляют паспорт гражданина Республики Беларусь, а представители граждан – документ, удостоверяющий личность.

Прием документов, консультации по вопросам участия в аукционе и ознакомление с имеющейся документацией осуществляются по адресу: г. Гродно, пл. Ленина, 2/1, каб. 57 с 28 марта по 19 апреля 2017 года включительно в рабочие дни с 8.00 до 13.00 и с 14.00 до 17.00.

Торги в отношении каждого земельного участка проводятся при условии наличия двух или более участников. Победителем торгов по каждому предмету аукциона признается участник, предложивший наиболее высокую цену.

Победитель торгов либо единственный участник несостоявшегося аукциона, выразивший согласие на приобретение земельного участка, как единственный подавший заявление на участие в аукционе, в течение 10 рабочих дней со дня утверждения протокола о результатах аукциона либо признания аукциона несостоявшимся обязан;

внести плату за земельный участок; возместить организатору аукциона затраты на организацию и проведение аукциона, в том числе расходы, связанные с изготовлением и предоставлением участникам документации, необходимой для его проведения. Информация о данных затратах, порядке их возмещения доводится до сведения участников аукциона до его начала при заключительной регистрации под роспись; выполнить условия, предусмотренные в решении об изъятии земельного участка для проведения аукциона и предоставлении его в частную собственность победителю аукциона либо единственному участнику несостоявшегося аукциона.

После совершения названных действий, но не позднее 2 рабочих дней, Гродненский горисполком выдает победителю аукциона либо единственному участнику несостоявшегося аукциона выписку из решения об изъятии земельного участка для проведения аукциона и предоставлении его в частную собственность для строительства и обслуживания одноквартирного жилого дома, а также один экземпляр протокола о результатах аукциона либо признания аукциона несостоявшимся.

Оплата стоимости предметов аукциона осуществляется по безналичному расчету за белорусские рубли.

При невыполнении требований об обращении за государственной регистрацией прав на земельный участок в двухмесячный срок после утверждения протокола о результатах аукциона либо признании аукциона продажи несостоявшимся, решение Гродненского горисполкома о предоставлении земельного участка утрачивает силу.

Осмотр земельного участка на местности производится желающими самостоятельно в удобное для них время.

Контактные телефоны: + 375 (152) 72 05 46, 72 05 37, официальный сайт организатора торгов www.grodno.gov.by

ИЗВЕЩЕНИЕ О ПРОВЕДЕНИИ ОТКРЫТОГО АУКЦИОНА

по продаже земельных участков в частную собственность

Организатор: государственное предприятие «Витебский областной центр маркетинга», 210015, г. Витебск, проезд Гоголя, дом 5, тел.(0212) 42-61-62.

Кадастровый номер, площадь, адрес, функциональное назначение земельного участка. Размер начальной цены и задатка
Лот №1. Земельный участок с кадастровым №220850100001002930, площадью 0,1500 га по адресу: Витебская обл., Браславский р-н, г. Браслав, ул. Дзержинского, участок №76 для строительства и обслуживания одноквартирного жилого дома. Ограничения, инженерные коммуникации и сооружения: водоохранная зона рек и водоемов (озеро Святцо), охранная зона особо охраняемых природных территорий (Национальный парк «Браславские озера»). **Нач. цена**: 13 739,54 руб. **Задаток:** 1 374 руб.
Лот №2. Земельный участок с кадастровым №220850100001002929, площадью 0,1500 га по адресу: Витебская обл., Браславский р-н, г. Браслав, ул. Дзержинского, участок №78 для строительства и обслуживания одноквартирного жилого дома. Ограничения, инженерные коммуникации и сооружения: водоохранная зона рек и водоемов (озеро Святцо), охранная зона особо охраняемых природных территорий (Национальный парк «Браславские озера»). **Нач. цена**: 13 739,54 руб. **Задаток:** 1 374 руб.
Дата, время и место проведения аукциона: 27.04.2017 в 12.00 по адресу: г. Браслав, ул. Советская, 119 в Браславском районном исполнительном комитете. **Срок внесения задатка и приема документов:** 24.03.2017 с 8.30 по 26.04.2017 до 17.30 по адресу: г. Витебск, проезд Гоголя, 5 в ККУП «Витебский областной центр маркетинга» в рабочие дни с 8.30 до 17.30. **Реквизиты для внесения задатка:** р/с 3600312000006 ОАО «АСБ Беларусбанк», код 153001795, УНП 3000594330, код платежа 04901, получатель платежа: ГУ МФ РБ по Витебской области (Браславский райисполком)

Аукцион проводится в порядке, установленном постановлением Совета Министров Республики Беларусь от 26.03.2008 №462. Для участия в аукционе приглашаются граждане РБ, консолидированные участники (двое и более граждан). **Для участия в аукционе** граждане РБ подают заявление об участии в аукционе, представляют документ, подтверждающий внесение суммы задатка на р/счет, указанный в извещении, с отметкой банка, заключают с организатором аукциона соглашение о правах, обязанностях и ответственности сторон в процессе подготовки и проведения аукциона. Представляются: гражданином – копия документа, содержащего его идентификационные сведения, без нотариального засвидетельствования; представителем гражданина – нотариально удостоверенная доверенность; консолидированными участниками – оригинал и копия договора о совместном участии в аукционе. При подаче документов на участие в аукционе граждане предъявляют паспорт гражданина РБ, представители граждан, уполномоченные лица (представители) – документ, удостоверяющий личность, и доверенности, выданные в установленном законодательством порядке. **Условия аукциона: победитель аукциона, единственный участник несостоявшегося аукциона обязан:** в течение 10 рабочих дней со дня утверждения протокола о результатах аукциона внести плату за зем. участок и возместить затраты на организацию и проведение аукциона, в т.ч. расходы, связанные с изготовлением и предоставлением участникам аукциона документации, необходимой для его проведения; в течение 2 месяцев со дня утверждения протокола аукциона обратиться за государственной регистрацией прав на зем. участок в Браславское бюро Полоцкого ф-ла РУП «Витебское агентство по государственной регистрации и земельному кадастру»; разработать и утвердить ПСД на строительство объекта в срок, не превышающий 2 года; произвести занятие (освоение) зем. участка не позднее 1 года со дня утверждения проектной документации на строительство жилого дома; до начала строительства снять плодородный слой почвы в местах размещения строений и сооружений и использовать его в соответствии с проектной документацией. Инженерные коммуникации и сооружения на зем. участках отсутствуют. Условия инженерного развития инфраструктуры застраиваемой территории устанавливаются проектной документацией. Назначение зем. участков в соответствии с единой классификацией назначения объектов недвижимого имущества: 1 09 02 – зем. участок для размещения объектов усадебной застройки (строительства и обслуживания жилого дома, обслуживания зарегистрированной организацией по гос. регистрации недвижимого имущества, прав на него и сделок с ним, квартиры в блокированном жилом доме). Аукцион состоится при наличии не менее 2 участников. Победитель аукциона – участник, предложивший наибольшую цену. Всем участникам предоставляется право ознакомления с земельно-кадастровой документацией, а также возможность осмотра на местности зем. участка. Конт. тел.: (0212)42-61-62, (029)510-07-63, e-mail: vcm74@mail.ru; www.marketvit.by

Результаты рекламной игры «Карты. Деньги. И призы.»

Организатор рекламной игры – Общество с ограниченной ответственностью «Смарт Нова».

220035, г. Минск, ул. Тимирязева, 67-139 (пом. 901).

Рекламная игра «Карты. Деньги. И призы.» проводилась на территории Республики Беларусь.

Срок начала рекламной игры – 1 декабря 2016 года, срок окончания – 7 апреля 2017 года.

Свидетельство о государственной регистрации №2892, выданное Министерством антимонопольного регулирования и торговли Республики Беларусь «24» ноября 2016 года. УНП 191720959.

В рекламной игре участвовали 9 713 человек.

Призовой фонд разыгран полностью.

Список победителей рекламной игры по результатам трех розыгрышей опубликован на сайте www.ogilvy.by

Телефон для справок по вопросам проведения рекламной игры 8(029)6208673.

ИЗВЕЩЕНИЕ О ПРОВЕДЕНИИ

ПОВТОРНОГО АУКЦИОНА (ПОНИЖЕНИЕ ЦЕНЫ НА 20%) ПО ПРОДАЖЕ ИМУЩЕСТВА СВИСЛОЧСКОГО ФИЛИАЛА ГРОДНЕНСКОГО ОБЛПОТРЕБОБЩЕСТВА

Предмет торгов, краткая характеристика	**Лот №1**		
	Капитальное строение инв. №413/С-20675 (цех минеральной воды) с двумя пристройками и террасой общей площадью 1547,2 кв. м, кирпичное, 1975 г.п. Составные части и принадлежности: асфальтобетонное покрытие, покрытие из бетонной плитки, бордюр тротуарный, бордюр дорожный, 4 ограждения, 2 ворот, калитка, площадка ТБО (покрытие, ограждение)		
Местонахождение имущества: **Гродненская обл., Свислочский р-н, г. Свислочь, ул. Волковысское шоссе, д. 1Б**			
Информация о земельном участке	Площадь 0,4150 га, кадастровый номер 425250100001002178, назначение – для размещения объектов иного назначения (для обслуживания здания цеха минеральной воды)		
Начальная цена	**409 291 руб. 20 коп. с учетом НДС**	Сумма задатка (5%)	**20 465 руб. 00 коп.**
Сведения о продавце: Свислочский филиал Гродненского облпотребобщества, г. Свислочь, ул. Комсомольская, 6, тел. 8(01513)32495			
Сведения об организаторе торгов и номер счета для перечисления задатка: Гродненское областное учреждение финансовой поддержки предпринимателей, г. Гродно, ул. Мицкевича, 8, тел. 8(0152) 74 49 11, р/с 3015575033025 в Дирекции ОАО «Белинвестбанк» по Гродненской области, г. Гродно, ул. Мицкевича, 3, код 739, УНП 500481906			
Срок заключения договора купли-продажи: в течение 5 рабочих дней с момента подписания протокола о проведении торгов			
Условия оплаты: предоставление рассрочки на 1 год с уплатой первоначального взноса в размере 20%			
Торги состоятся 5 апреля 2017 года в 12.00 по адресу: г. Гродно, ул. Мицкевича, 8			
Срок подачи документов для участия в торгах	**по 30 марта 2017 года включительно до 16.00 по адресу: г. Гродно ул. Мицкевича, 8**		
Условия участия и порядок проведения аукциона на сайте www.fincentr.by, телефоны для справок: 8(0152) 77 23 79, 74 49 11			
Предыдущая публикация: газета «Звязда» от 03.02.2017 года			

ИНФОРМАЦИОННОЕ СООБЩЕНИЕ

о проведении аукциона по продаже гражданам Республики Беларусь в частную собственность земельных участков для строительства и обслуживания одноквартирных жилых домов в дер. Батуринка (участок №2), дер. Скураты, ул. Центральная, дер. Аношки, дер. Прилепская Усяжка (участок №2), дер. Малое Залужье (по генплану №10) Озерицко-Слободского сельсовета Смолевичского района Минской области

1	Форма проведения аукциона	Открытый
2	Дата, время и место проведения аукциона	27 апреля 2017 года, в 11.00, аг. Слобода, ул. Красногвардейская, 27, Озерицко-Слободской сельисполком, зал заседаний
3	Продавец и его адрес	Озерицко-Слободской сельисполком, аг. Слобода, ул. Красногвардейская, 27
4	Земельный участок, его кадастровый номер и адрес	Лот №1 – площадь 0,1000 га №624883001101000231 дер. Батуринка (участок №2) Лот №2 – площадь 0,1500 га №624883009101000206 дер. Скураты, ул. Центральная Лот №3 – площадь 0,1500 га №624883000201000114 дер. Аношки Лот №4 – площадь 0,1098 га №624883008201000112 дер. Прилепская Усяжка (участок №2) Лот №5 – площадь 0,1491 га №624883006601000126 дер. Малое Залужье (по генплану №10)
5	Условия продажи	Без изменения целевого назначения
6	Целевое назначение земельного участка	Для строительства и обслуживания одноквартирного жилого дома (10904 земельный участок для размещения объектов усадебной застройки (строительства и обслуживания жилого дома)
7	Начальная (стартовая) цена продажи	Лот №1 – 30 000 рублей Лот №2 – 20 000 рублей Лот №3 – 30 000 рублей Лот №4 – 12 000 рублей Лот №5 – 10 000 рублей
8	Условия аукциона	А) продажа по цене не ниже начальной Б) участниками аукциона могут быть граждане Республики Беларусь, постоянно проживающие на территории республики В) без права предоставления рассрочки
9	Наличие инженерной инфраструктуры	дер. Батуринка – подъездные пути, электричество, газ дер. Скураты, ул. Центральная – подъездные пути, электричество, газ дер. Аношки – подъездные пути, электричество, газ дер. Прилепская Усяжка – подъездные пути, электричество дер. Малое Залужье – подъездные пути, электричество
10	Ограничения в использовании	лот 1 – водоохранная зона реки Домелька лот 3 – водоохранная зона реки Усяжа
11	Условия оплаты	За безналичный расчет в течение 10 рабочих дней после подписания протокола по результатам проведения аукциона
12	Сумма задатка и реквизиты продавца	10% от начальной (стартовой) цены земельного участка р/с 3641000000614 ОАО «АСБ Беларусбанк», филиал 612, г. Борисов, ЦБУ 621, г. Смолевичи УНП 600046563 МФО 153001810 (с пометкой «задаток за земельный участок»)
13	Порядок предв. ознакомл. в натуре с земельными участками	Среда в 10.00
14	Прием документов	В рабочие дни: понедельник, вторник, среда, четверг, пятница с 8.00 до 13.00 и с 14.00 до 17.00
15	Окончательный срок приема документов	20 апреля 2017 года в 17.00
16	Контактные телефоны	8-01776-44-636, 68-030

Расходы по организации и проведению аукциона: лот 1 – 1709,83 бел. руб., лот 2 – 1412,79 бел. руб., лот 3 – 1686,92 бел. руб., лот 4 – 1494,06 бел. руб., лот 5 – 1527,83 бел. руб. и публикация информационного сообщения подлежат возмещению победителем аукциона.

Примечания: для участия в аукционе в адрес продавца необходимо предоставить:

1. Заявление на участие в аукционе по установленной форме.
2. Документ, подтверждающий внесение суммы задатка (задатков).

Физическим лицам – документ, удостоверяющий личность (паспорт), и копию паспорта покупателя или его доверенного лица, а также доверенность, заверенную нотариально (в случае, если интересы покупателя представляет это лицо).

3. Счет в банке, на который перечисляется сумма возвращаемого задатка.

ОТЧЕТ

Местного фонда содействия устойчивому развитию территорий «Партнерство в действии» (далее – Фонд) об использовании своего имущества в 2016 году

Утвержден Протоколом Правления фонда № 01 от 10.02.2017

Утвержден Протоколом заседания Попечительского совета Фонда № 01 от 10.02.2017

Н/п	Сведения, обязательные для включения в состав отчета	Информация Фонда
1	Информация о количестве учредителей Фонда	Четыре, в том числе 4 физических лица
2	Информация о стоимости имущества Фонда	А) стоимость имущества, переданного учредителями фонда, – 2941 руб.11 коп.; Б) поступления от проводимых в 2016 году мероприятий – 4564 руб. 83 коп.; В) иные не запрещенные законодательством Республики Беларусь поступления – в 2016 г. не поступали; Г) доходы от предпринимательской деятельности у Фонда в 2016 г. отсутствовали
3	Общая сумма расходов, понесеннных Фондом на достижения общественно-полезных целей, указанных в его Уставе	4564 руб. 83 коп.
4	Информация об унитарных предприятиях, хозяйственных обществах, созданных Фондом для осуществления предпринимательской деятельности, в том числе об участии Фонда в таких юридических лицах	В 2016 г. Фонд не создавал унитарных предприятий или хозяйственных обществ, не становился участником в таких юридических лицах

Коммунальное унитарное предприятие «МИНСКИЙ ГОРОДСКОЙ ЦЕНТР НЕДВИЖИМОСТИ» 27 апреля 2017 г. проводит открытый аукцион с условиями № 03-У-17 на право проектирования и строительства капитальных строений (зданий, сооружений)

Вид аукциона: открытый (на повышение начальной цены).

Предмет аукциона: право проектирования и строительства капитальных строений (зданий, сооружений) на предоставляемом земельном участке, на котором находятся объекты, подлежащие сносу.

Аукцион проводится в порядке, установленном постановлением Совета Министров Республики Беларусь от 26.03.2008 № 462.

На торги выставляется право проектирования и строительства капитальных строений (зданий, сооружений) на двух земельных участках в г. Минске, предоставляемых в аренду сроком на 5 лет:

№ предмета аукциона	Месторасположение земельного участка	Площадь земельного участка, га	Целевое назначение земельного участка	Начальная цена предмета аукциона, руб.	Сумма задатка, руб.	Расходы на подготовку документации для проведения аукциона, руб.	Наличие обременений	Ориентировочный размер убытков, причиняемых изъятием земельного участка и сносом расположенных на нем объектов недвижимости, руб.
1	2	3	4	5	6	7	8	9
1	г. Минск, в промузле Колядичи в районе ул. Бабушкина, 29. Участок №1	1,0	Для строительства объекта «Объект производственного назначения в промузле Колядичи в районе ул. Бабушкина, 29. Участок №1»	168 872,95	25 000	11 715,95	Снос трех складских зданий. Демонтаж железобетонного и металлического ограждения	152 464,38
2	г. Минск, в промузле Колядичи в районе ул. Бабушкина, 29. Участок №2	1,2	Для строительства объекта «Объект производственного назначения в промузле Колядичи в районе ул. Бабушкина, 29. Участок №2»	202 647,54	30 000	10 264,16	Снос здания склада. Демонтаж железобетонного и металлического ограждения	71 572,47

Основные требования по проектированию и строительству объекта и условия предоставления земельного участка указаны в земельно-кадастровой и иной документации, подготовленной для проведения аукциона.

Сведения о наличии инженерных коммуникаций на указанных земельных участках и их характеристики содержатся на планово-картографических материалах в составе земельно-кадастровой документации.

Инженерное развитие инфраструктуры застраиваемой территории участков осуществляется в соответствии с техническими условиями на инженерно-техническое обеспечение соответствующего объекта, выданными эксплуатирующими и согласующими организациями (согласно перечню, установленному Минским горисполкомом).

Аукцион состоится **27 апреля 2017 года в 16.00** по адресу: г. Минск, ул. К. Маркса, 39, зал аукционов.

Участниками аукциона могут быть юридические лица или индивидуальные предприниматели. В аукционе допускается участие на стороне покупателя консолидированных участников – двух и более индивидуальных предпринимателей, юридических лиц.

Для участия в аукционе необходимо:

внести задаток не позднее 20 апреля 2017 г. в размере, указанном в графе 6 таблицы, перечисляемый на расчетный счет №3641000000016 в ОАО «АСБ Беларусбанк», код банка – 795, УНП – 100690830, назначение платежа – 04002, получатель – главное финансовое управление Мингорисполкома;

представить в коммунальное унитарное предприятие «Минский городской центр недвижимости» (организатору аукциона) следующие документы:

заявление на участие в аукционе;

документ, подтверждающий внесение суммы задатка, с отметкой банка;

подписанное соглашение о правах и обязанностях сторон в процессе подготовки и проведения аукциона (в двух экземплярах) установленной формы, включающее обязательство по уплате в соответствии с законодательством штрафных санкций и иные требования;

дополнительно представляются:

индивидуальным предпринимателем – копия свидетельства о государственной регистрации индивидуального предпринимателя без нотариального засвидетельствования;

представителем индивидуального предпринимателя – нотариально удостоверенная доверенность;

представителем или уполномоченным должностным лицом юридического лица Республики Беларусь – доверенность, выданная юридическим лицом, или документ, подтверждающий полномочия должностного лица, копии устава и свидетельства о государственной регистрации юридического лица без нотариального засвидетельствования, документ с указанием банковских реквизитов юридического лица;

представителем или уполномоченным должностным лицом иностранного юридического лица – легализованные в установленном порядке копии учредительных документов и выписка из торгового реестра страны происхождения (выписка должна быть произведена в течение года до подачи заявления на участие в аукционе) либо иное эквивалентное доказательство юридического статуса в соответствии с законодательством страны происхождения с засвидетельствованным в установленном порядке переводом на белорусский или русский язык, легализованные в установленном порядке доверенность или документ, подтверждающий полномочия должностного лица, документ о финансовой состоятельности, выданный обслуживающим банком или иной кредитно-финансовой организацией, с засвидетельствованным в установленном порядке переводом на белорусский или русский язык;

консолидированными участниками для участия в аукционе представляются также оригинал и копия договора о совместном участии в аукционе.

При подаче документов на участие в аукционе представители индивидуальных предпринимателей и юридических лиц, уполномоченные должностные лица юридических лиц предъявляют паспорт или иной документ, удостоверяющий личность.

При подаче документов уполномоченное лицо, которое будет представлять на аукционе стороны договора о совместном участии в аукционе и подписывать протокол о результатах аукциона, (его представитель), предъявляет документ, удостоверяющий личность, и доверенности, выданные индивидуальными предпринимателями, юридическими лицами, заключившими договор о совместном участии в аукционе. Представителем уполномоченного лица дополнительно предъявляется доверенность, выданная в установленном законодательством порядке, либо документ, подтверждающий полномочия должностного лица.

Прием документов, консультации по вопросам участия в аукционе и ознакомление с имеющейся документацией осуществляются по адресу:

г. Минск, ул. К. Маркса, 39, каб. №6, с 27 марта 2017 г. по 20 апреля 2017 г. включительно в рабочие дни с 09.00 до 13.00 и с 14.00 до 18.00 (по пятницам – до 16.45).

Торги в отношении земельных участков проводятся при условии наличия двух или более участников. Победителем торгов признается участник, предложивший наиболее высокую цену.

Если заявление на участие в аукционе подано только одним участником, аукцион признается несостоявшимся, и земельный участок предоставляется такому лицу при его согласии с внесением платы за право заключения договора аренды земельного участка в размере начальной цены предмета аукциона, увеличенной на 5 процентов.

Победитель аукциона либо единственный участник несостоявшегося аукциона* в течение 10 рабочих дней со дня проведения аукциона обязан:

- внести плату за право заключения договора аренды земельного участка (часть платы – в случае предоставления Минским горисполкомом рассрочки ее внесения);
- возместить Минскому горисполкому расходы по подготовке документации для проведения аукциона;
- возместить организатору аукциона затраты на организацию и проведение аукциона, в т.ч. расходы, связанные с изготовлением и предоставлением участникам документации, необходимой для его проведения. **Информация о данных затратах, порядке их возмещения доводится до сведения участников аукциона до его начала при заключительной регистрации под роспись и оплачивается по предоставляемому организатором аукциона счету-фактуре;**

* – единственному участнику несостоявшегося аукциона – выполнить условия, предусмотренные в решении об изъятии и предоставлении земельного участка в аренду.

Оплата стоимости за право заключения договора аренды земельного участка осуществляется по безналичному расчету за белорусские рубли. По заявлению победителя аукциона либо единственного участника несостоявшегося аукциона Минский горисполком предоставляет рассрочку внесения платы за право заключения договора аренды земельного участка.

После внесения платы за право заключения договора аренды земельного участка (часть платы – в случае предоставления Минским горисполкомом рассрочки ее внесения) Минский горисполком заключает с победителем аукциона либо единственным участником несостоявшегося аукциона договор на реализацию права проектирования и строительства капитальных строений (зданий, сооружений).

Всем желающим предоставляется возможность ознакомления с землеустроительной и градостроительной документацией по земельным участкам (в том числе с характеристиками расположенных на земельных участках инженерных коммуникаций и сооружений (при их наличии) и условиями инженерного развития инфраструктуры застраиваемой территории). Осмотр земельных участков на местности производится желающими самостоятельно в удобное для них время.

Контактный телефон + 375 (17) 226-16-72, официальный сайт организатора аукциона: www.mgcn.by

Центр Промышленной Оценки
• Организация аукционов
• Оценка всех видов имущества

ИЗВЕЩЕНИЕ О ПРОВЕДЕНИИ АУКЦИОНА

Организатор аукциона	ЗАО «Центр промышленной оценки», г. Минск, ул. Мележа, 5/2, пом. 1703
Продавец	РУП «СМТ №22», Витебская обл., г. Полоцк, ул. Шенягина, д. 54. Тел. + 375 (214) 41-72-95, тел./факс 41-80-30

Предмет аукциона

Транспорт и оборудование, расположенное по адресу: Витебская область, Полоцкий район, Экиманский с/с, 0,3 км к востоку от д. Ксты, в составе:

№ п/п лота	Инв. №	Наименование предмета аукциона, год выпуска	Начальная стоимость, бел. руб. с учетом НДС	Шаг аукциона, бел. руб. с учетом НДС
1	31816	Трансформатор ТДМ-403 У2, 2008 г.в.	324,00	16,20
2	05063	Дистиллятор, 1991 г.в.	300,00	15,00
3	05040	Стенд профилактики 240, 1990 г.в.	4 404,00	220,20
4	01075	Автомобиль МЗКТ-6515 10 (самосвал), рег. номер АВ 7471-2, 2008 г.в.	21 285,60	1 064,28
5	07320	Бункер БН-1,0Л, 2012 г.в.	408,00	20,40
6	47228	Комплект тензометрии BSS-2t с индикатором Ci 6001, 2008 г.в.	192,00	9,60
7	05159	Мусоропровод строительный (19 секций с погрузочной воронкой), 2009 г.в.	756,00	37,80
8	44090	Станок деревообрабатывающий, 1993 г.в.	228,00	11,40
9	44169	Станок для резки а/ц труб, 2004 г.в.	204,00	10,20
10	41036	Станок заточной М-405, 1991 г.в.	444,00	22,20
11	41044	Станок настольно-сверлильный ВШ-029, 1992 г.в.	3 480,00	174,00
12	44093	Станок сверлильный СМ-8ПК, 1995 г.в.	432,00	21,60
13	05086	Станок токарный 16-В20, 1992 г.в.	3 240,00	162,00
14	41041	Станок токарный 1К-62, 1968 г.в.	1 680,00	84,00
15	05070	Станок фрезерный 6Р82, 1987 г.в.	3 960,00	198,00
16	44095	Станок шлифовальный 3К-1334, 1995 г.в.	924,00	46,20
17	00464	Трансформатор сварочный ТДМ-252 У2, 2010 г.в.	372,00	18,60
18	41065	Установка горизонтальная СМЖ-54А, 1993 г.в.	8 040,00	402,00
19	40220	Установка прогрева бетона КТП ОБ 63 У1, 1990 г.в.	1 200,00	60,00
20	07394	Подмости шарнирно-панельные ПШ-000А, 2008 г.в.	784,80	39,24
21	07395	Подмости шарнирно-панельные ПШ-000А, 2008 г.в.	784,80	39,24
22	07396	Подмости шарнирно-панельные ПШ-000А, 2008 г.в.	784,80	39,24
23	41048	Станок правильно-отрезной СМЖ 357К, 1992 г.в.	3 960,00	198,00
24	40034	Печь «Бренеран» АОТ-19, 2006 г.в.	708,00	35,40
25	б/н	Станок вальцовочный, 1992 г.в.	10 680,00	534,00
26	б/н	Машина ИП-1000, 1990 г.в.	8 400,00	420,00
27	01207	Очиститель высокого давления Kranzle 800 TS T, 2005 г.в.	2 160,00	108,00
28	00924	Сверлильная система ДС350, 2007 г.в.	1 452,00	72,60
29	01129	Установка для приготовления и выдачи раствора УПР-3, 2007 г.в.	11 124,00	556,20
30	01130	Установка для приготовления и выдачи раствора УПР-3, 2007 г.в.	11 124,00	556,20
31	01138	Станция прогрева бетона ТСД 3-80/0,38 У3, 2007 г.в.	3 069,00	153,45
32	01139	Станция прогрева бетона ТСД 3-80/0,38 У3, 2007 г.в.	3 069,00	153,45
Оборудование, расположенное по адресу: Витебская область, г. Полоцк, ул. Шенягина, 54Б, в составе:				
33	00506	Теодолит 3Т5КП, 2007 г.в.	1 512,00	75,60
34	00520	Нивелир линейный лазерный Bosh GLL2-50+BM1+LR2, 2010 г.в.	552,00	27,60
35	00517	Нивелир С330 зав. № 554690, 2010 г.в.	156,00	7,80
36	00513	Тахеометр SET530RK3, 2008 г.в.	5 508,00	275,40
37	047	Бороздодел GNF 65 A, 2003 г.в.	948,00	47,40
38	056	Гидравлический домкрат, 2012 г.в.	528,00	26,40
39	057	Гидравлический домкрат, 2012 г.в.	528,00	26,40
40	30004	Нивелир НИ-3, зав. № 2359, 2007 г.в.	420,00	21,00
41	04127	Перфоратор GBH 7-46 DE, 2010 г.в.	684,00	34,20
42	050	Пресс гидравлический ПГР – 300, 2007 г.в.	180,00	9,00
43	04130	Штукатурная станция СШ-6, 2007 г.в.	5 640,00	282,00
44	04131	Штукатурная станция СШ-6, 2007 г.в.	4 920,00	246,00

С подробной информацией по предмету аукциона можно ознакомиться на сайте организатора аукциона www.cpo.by

Порядок ознакомления	Ознакомление заинтересованных лиц с предметом торгов осуществляется в рабочие дни с 9.00 до 16.00, перерыв с 13.00 до 14.00. **Ответственные лица: лоты №№1–4** Абловацкий Петр Владимирович, ведущий механик, контактный телефон +375292121501; **лоты №№5–26** Зызников Виктор Иванович, заведующий базой, контактный телефон +375336774509; **лоты №№27–32** Свердлов Михаил Данилович, ведущий энергетик, контактный телефон +375295163113; **лоты №№33-44** Тукиш Валентина Евгеньевна, завхоз, контактный телефон +375333465090

Задаток 10% от начальной цены предмета аукциона перечисляется на р/с №3012343260010; в Дирекции «ОАО Белинвестбанк» по г. Минску и Минской области (адрес банка: г. Минск, ул. Коллекторная, 11), БИК 153001739, УНП 191021390, получатель платежа – ЗАО «Центр промышленной оценки»

Срок подписания договора купли-продажи: 10 (десять) рабочих дней после проведения аукциона

Срок оплаты: срок оплаты не более **10** (десяти) дней со дня заключения договора купли-продажи

Порядок оформления участия в аукционе и результатов торгов: аукцион проводится в соответствии с Положением о порядке продажи имущества ликвидируемого юридического лица с публичных торгов, утвержденным постановлением Совмина РБ от 8 января 2013 г. №16 «О некоторых вопросах продажи имущества ликвидируемого юридического лица». К участию в торгах допускаются лица, подавшие организатору аукциона в указанный в извещении срок заявление с приложением всех необходимых документов, зарегистрированное в журнале регистрации заявлений на участие в торгах, и заключившие с организатором торгов договор о задатке. С подробной информацией о перечне предоставляемых документов, образцами заявления на участие в аукционе и договора о задатке, а также правилами проведения аукциона можно ознакомиться на сайте организатора аукциона **www.cpo.by**

В случае признания торгов несостоявшимися в связи с тем, что заявление на участие в них было подано только одним участником либо для участия в них явился только один участник, возможна продажа предмета торгов этому участнику, по начальной цене, увеличенной на 5%

Затраты на организацию и проведение торгов возмещаются организатору аукциона участником торгов, с которым заключается договор купли-продажи в течение 5 дней со дня проведения торгов

Организатор аукциона имеет право снять предмет аукциона с торгов в любое время до объявления его проданным без объяснения причин снятия

Дата, место и время проведения аукциона	**28.04.2017** в 13.00 по адресу: РУП «СМТ №22», Витебская обл., г. Полоцк, ул. Шенягина, д. 54, актовый зал
Дата, место и время окончания приема документов	**26.04.2017** до 17.00 по адресу: **г. Минск, ул. Мележа, д. 5/2, пом. 1703, ЗАО «Центр промышленной оценки»**
Контактные телефоны	**+375 17-280-36-37; +375 29-317-95-42. Email: auction@cpo.by**

БЕЛАРУСБАНК

«БЕЛАРУСБАНК» РАСШИРЯЕТ ЛИНЕЙКУ ВКЛАДОВ В БЕЛОРУССКИХ РУБЛЯХ

ОАО «АСБ Беларусбанк» информирует, что с 24 марта 2017 года вводится новый срочный безотзывный банковский вклад в белорусских рублях **«Классик Безотзывный на 1 год» с фиксированной процентной ставкой** – 12% годовых.

Условия:

Срок хранения (в месяцах):	12
Минимальная сумма:	100,00 белорусских рублей
Процентная ставка (% годовых):	12
Пополнение	не предусмотрено
Автоматическое перезаключение (пролонгация) на новый срок:	не предусмотрено
Капитализация:	в конце срока хранения
Открытие на другое лицо:	вклад может открываться на имя другого лица

Подробности по телефону 147, на корпоративном сайте и в отделениях «Беларусбанка»

Сохранность и возврат вкладов гарантируется в порядке, установленном законодательством Республики Беларусь.
Лицензия на осуществление банковской деятельности №1 от 24.05.2013, выданная Национальным банком Республики Беларусь. УНП 100325912.

Процентная ставка по вкладам (депозитам) может быть изменена банком в одностороннем порядке в соответствии с договорами банковских вкладов (депозитов)

ГОДОВОЙ ОТЧЕТ за 2016 год

ОАО «АМКОДОР-СЕМАШ»

Полное наименование эмитента:
Открытое акционерное общество «АМКОДОР-СЕМАШ»
Адрес: **г. Дзержинск, ул. Фоминых, 19, УНН 600005769**
Вид деятельности: **производство прочего подъемного и такелажного оборудования**
Единица измерения: **тыс. рублей**

БУХГАЛТЕРСКИЙ БАЛАНС на 31 декабря 2016 года

АКТИВЫ	на 31.12.2016 г.	на 31.12.2015 г.
1. Внеоборотные активы	9 657	9 651
2. Оборотные активы	4 547	3 334
Баланс	14 204	12 985
СОБСТВЕННЫЙ КАПИТАЛ И ОБЯЗАТЕЛЬСТВА	**на 31.12.2016 г.**	**на 31.12.2015 г.**
3. Капитал и резервы	11 226	11 162
4. Долгосрочные обязательства	-	325
5. Краткосрочные обязательства	2 978	1 498
6. Доходы будущих периодов	-	-
Баланс	14 204	12 985

ОТЧЕТ О ПРИБЫЛЯХ И УБЫТКАХ

НАИМЕНОВАНИЕ ПОКАЗАТЕЛЕЙ	на 31.12.2016 г.	на 31.12.2015 г.
Выручка от реализации продукции, товаров, работ, услуг	6 674	2 656
Себестоимость реализованной продукции, товаров, работ, услуг	5 364	2 560
Валовая прибыль	1 310	96
Управленческие расходы	675	401
Расходы на реализацию	6	7
Прибыль (убыток) от реализации продукции, товаров, работ, услуг	629	(312)
Прочие доходы по текущей деятельности	40	46
Прочие расходы по текущей деятельности	363	153
Прибыль (убыток) от текущей деятельности	306	(419)
Прибыль (убыток) от инвестиционной финансовой и иной деятельности	(190)	(129)
Прибыль (убыток) до налогообложения	116	(548)
Налог на прибыль	52	-
Прочие налоги и сборы, исчисляемые из прибыли	-	-
Чистая прибыль (убыток)	64	(548)

Данные годовой бухгалтерской отчетности подтверждены аудиторским заключением ООО «АСБ Консалт» на основании свидетельства №192482938 от 27.05.2015 г., выданного решением Мингорисполкома.

Генеральный директор Н.В. Псырков
Главный бухгалтер И.Е. Жигалко

ОБЪЯВЛЕНИЕ

о торгах

Наименование (описание) имущества и его стоимость	**Лот №1.** Капитальное строение инв. №240/С-31791, наименование – здание специализированное складов, торговых баз, хранилищ, общей площадью 431,2 кв. м, по адресу: г. Орша, ул. Доминиканская, д. 24/1, количество этажей – один, год постройки – 1977, материал стен – кирпич, металл, начальная стоимость лота 42 359 (сорок две тысячи триста пятьдесят девять) белорусских рублей
Собственник (владелец) имущества	Витебская область. Право собственности: Республика Беларусь, право хозяйственного ведения – КТУП «Прамень», УНП 300051498, юридический адрес: г. Орша, ул. Ленина, д. 54Б
Местонахождение имущества	г. Орша. По всем вопросам, касающимся осмотра имущества, обращаться к директору КТУП «Прамень» – Коренькова Марина Эдуардовна (тел. 80216-21-18-09)
Наличие обременений	Не имеет
Место (адрес), дата и время проведения торгов	Отдел принудительного исполнения управления принудительного исполнения главного управления юстиции Витебского облисполкома г. Витебск, ул. Б. Хмельницкого, 10/1, каб. 2.5 21 апреля 2017 года в 10.00
Справочная информация об организаторе торгов	Отдел принудительного исполнения управления принудительного исполнения главного управления юстиции Витебского облисполкома 210015, г. Витебск, ул. Б. Хмельницкого, 10/1, каб. 2.5 Судебный исполнитель – Колядко Александр Михайлович, тел. (0212) 61 40 09, т. м. 37533-687-91-20, эл. почта opi3@tut.by Начальник отдела – Бураков Игорь Вячеславович, тел. (0212) 61 40 15
Условия и порядок проведения торгов	1. Подать письменную заявку на участие в торгах и дать подписку об отсутствии препятствий для приобретения имущества, предусмотренных законодательством. 2. Внести задаток в размере 10 процентов от стоимости имущества на депозитный счет управления принудительного исполнения главного управления юстиции Витебского облисполкома №3642903001066 филиала №200 – Витебского областного управления ОАО «АСБ Беларусбанк», код 635, УНП 300002505 не позднее 14.00 20 апреля 2017 года. Минимальная величина первого шага торгов – 5% от стоимости лота. В соответствии с пунктом 1 Указа Президента Республики Беларусь от 05.05.2009 №232 «О некоторых вопросах проведения аукционов (конкурсов)» возмещение затрат на организацию и проведение торгов осуществляется участником, выигравшим торги

Открытое акционерное общество «Белсолод» (ул. Полевая, 32, г. Иваново Брестской области) **объявляет о выплате дивидендов за 2016 год** в размере 0,184397 копеек на 1 простую (обыкновенную) акцию. Срок выплаты – до 16.05.2017 г. Порядок выплаты: произвести перечисление дивидендов, приходящихся на долю Республики Беларусь, в республиканский бюджет до 22.04.2017, остальным акционерам – перечислить либо выплатить в кассе общества в срок до 16.05.2017 г. (выплата осуществляется по заявлению акционеров) УНП 200075434

ООО «Фрондера» (организатор аукциона) по поручению Ликвидатора ГУК ДТП «Автокомбинат «Облсельстрой» (продавец) объявляет о продаже следующего имущества:

№ п/п лота	Наименование и краткая характеристика предмета торгов	Начальная стоимость с учетом НДС 20%
1	Грузовой седельный тягач MAZ 5433 A2 320, рег. №АВ 8523-6; инв. №10431	8400,00
2	Грузовой седельный тягач MAZ-543302-220; рег. №ТС 01-81; инв. №15458	6120,00
3	Грузовой самосвал КАМАЗ 5511; рег. №ТМ 8889; инв. №20478	3480,00
4	Грузовой самосвал МАЗ 555102-225; рег. №ТВ2907; инв. №21521	6720,00
5	Грузовой самосвал МАЗ 555102-225; рег. №ТВ 4058; инв. №21539	6720,00
6	Грузовой самосвал МАЗ 555102-225; рег. №ТВ 4057; инв. №21547	6720,00
7	Грузовой самосвал МАЗ 555102-225; рег. №ТВ 4492; инв. №21555	7680,00
8	Грузовой самосвал МАЗ 555102-225; рег. №ТС 0182; инв. №21563	7680,00
9	Грузовой самосвал МАЗ 5516 А5-371; рег. №АВ 1408-6; инв. №20061	14400,00
10	Грузовой самосвал МАЗ 5516 А5-371; рег. №АА8756-6; инв. №20079	14400,00
11	Грузовой самосвал МАЗ 5516 А5-371; рег. №АА8757-6; инв. №20087	14400,00
12	Грузовой самосвал МАЗ 5516 А5-371; рег. №АА8758-6; инв. №20095	14400,00
13	Грузовой самосвал МАЗ-551605-271; рег. №АВ 3317-6; инв. №20052	17160,00
14	Полуприцеп платформа МАЗ 93802 0-040; рег. №ТВ 3824; инв. №15008	2640,00
15	Прицеп самосвал МАЗ 857100-020; рег. №ТВ 2403; инв. №23604	2640,00
16	Прицеп самосвал МАЗ 857100-020; рег. №ТВ 2650; инв. №23612	2640,00
17	Прицеп самосвал МАЗ 857100-020; рег. №ТВ 2651; инв. №23621	2640,00
18	Прицеп самосвал МАЗ 857100-020; рег. №ТВ 2820; инв. №23639	2760,00
19	Полуприцеп платформа-панелевоз ПП1407; рег. №ТВ 2589; инв. №1399	1032,00
20	Прицеп самосвал МАЗ 857100-024; рег. №ТВ 3823; инв. №23655	2040,00
21	Полуприцеп платформа-площадка ПЭ 1209; рег. №А0791; инв. №1461	4200,00
22	Полуприцеп платформа-панелевоз УПП 1212; рег. №ТА 6261; инв. №14590	1920,00
23	Полуприцеп платформа-панелевоз УПП 1212; рег. №ТА 7330; инв. №14664	1320,00
24	Полуприцеп платформа-панелевоз УПП 1212; рег. №ТА 7331; инв. №14672	1560,00
25	Легковой седан ГАЗ 3110; инв. №1425	1680,00
26	Прицеп МАЗ 857100-026 рег. №А0090 а-6; инв. №23647	2760,00
27	Экскаватор-бульдозер ЭО2621-в-2; рег. №7125	3480,00
28	Автопогрузчик вилочный 4014м	1440,00
29	Станок токарный 16х20х1000	1920,00
30	Станок токарный винтор 1А	6720,00
31	Станок обдир. шлиф.	912,00
32	Станок свер. верт.	3600,00
33	Станок Р 105	708,00
34	Станок фт-11 токарно-вино	1920,00
35	станок в/св 271-1181	876,00
36	Станок 2н-125	1320,00
37	Пресс ОР-145	156,00
38	Молот ковочный	4080,00
39	Пресс ОКС 1671	744,00
40	Пресс 10 шор 17575	408,00
41	Станок р114	636,00
42	Копировальный аппарат (МФУ Canon i-sensys); инв. №2824	77,39
43	Принтер Phaser 3150; инв. №2833	86,18
44	Персональный компьютер «Сильверадо» (комплект с принтером)	252,00
45	Персональный компьютер «Сильверадо» (комплект с принтером)	252,00
46	Компьютер персональный Itex	252,00
47	Принтер инв. №2862	51,55
48	Компьютер (комплект с принтером)	276,00
49	Стенд 22205-01	732,00
50	Пульт директорской связи	65,71
51	Сварочный аппарат	103,22
52	Телефонная станция	408,00
53	Электроводонагреватель	672,00
54	Кондиционер	408,00
55	Холодильник м367	92,05
56	Стол бильярдный	924,00
57	Мойка	1200,00

Шаг аукциона – 5 процентов.

Прием заявок начинается с момента выхода объявления, осуществляется по месту нахождения организатора торгов и прекращается за три дня до начала торгов. Задаток вносится до подачи заявления на участие в торгах в размере 10 процентов начальной цены предмета торгов (с НДС) на р/с №3012221557014 в ЗАО «Альфа-Банк», код банка 270, УНП 192789344. получатель – ООО «Фрондера», назначение платежа: задаток за предмет торгов.

При признании торгов несостоявшимися в связи с наличием заявления на участие в них только от одного участника возможна продажа предмета торгов этому участнику по цене, увеличенной на 5 процентов.

К заявлению на участие в торгах прилагаются документы согласно п. 12 Положения «О порядке продажи имущества ликвидируемого юридического лица с публичных торгов», утвержденного Постановлением Совета Министров Республики Беларусь от 08.01.2013 №16. Лица, желающие принять участие в аукционе и выполнившие все требования, допускаются к участию в аукционе посредством выдачи билета участника аукциона, в котором указывается порядковый номер, под которым данное лицо зарегистрировано. Победителем аукциона признается участник, предложивший в ходе торгов наивысшую цену. Договор купли-продажи заключается между продавцом и победителем аукциона (приравненным к нему лицом) в белорусских рублях в течение 5 рабочих дней с момента подписания протокола о результатах аукциона. Оплата приобретенного предмета торгов должна быть проведена в полном объеме с учетом НДС 20% не позднее 5 рабочих дней с даты подписания договора купли-продажи.

Победитель торгов обязан возместить сумму фактических затрат, связанных с организацией и проведением торгов в течение 5 рабочих дней со дня их проведения на основании представленного организатором торгов извещения о возмещении затрат.

Аукцион состоится **27 апреля 2017 года в 11.30** *по адресу:* **г. Могилев, ул. Ровчакова, д. 14** *(по месту нахождения имущества). Ознакомиться с предметом торгов можно по месту его нахождения, предварительно согласовав дату и время с организатором торгов. Тел. +37544 552 42 92*

«Бусел вярнуўся на Звеставанне»

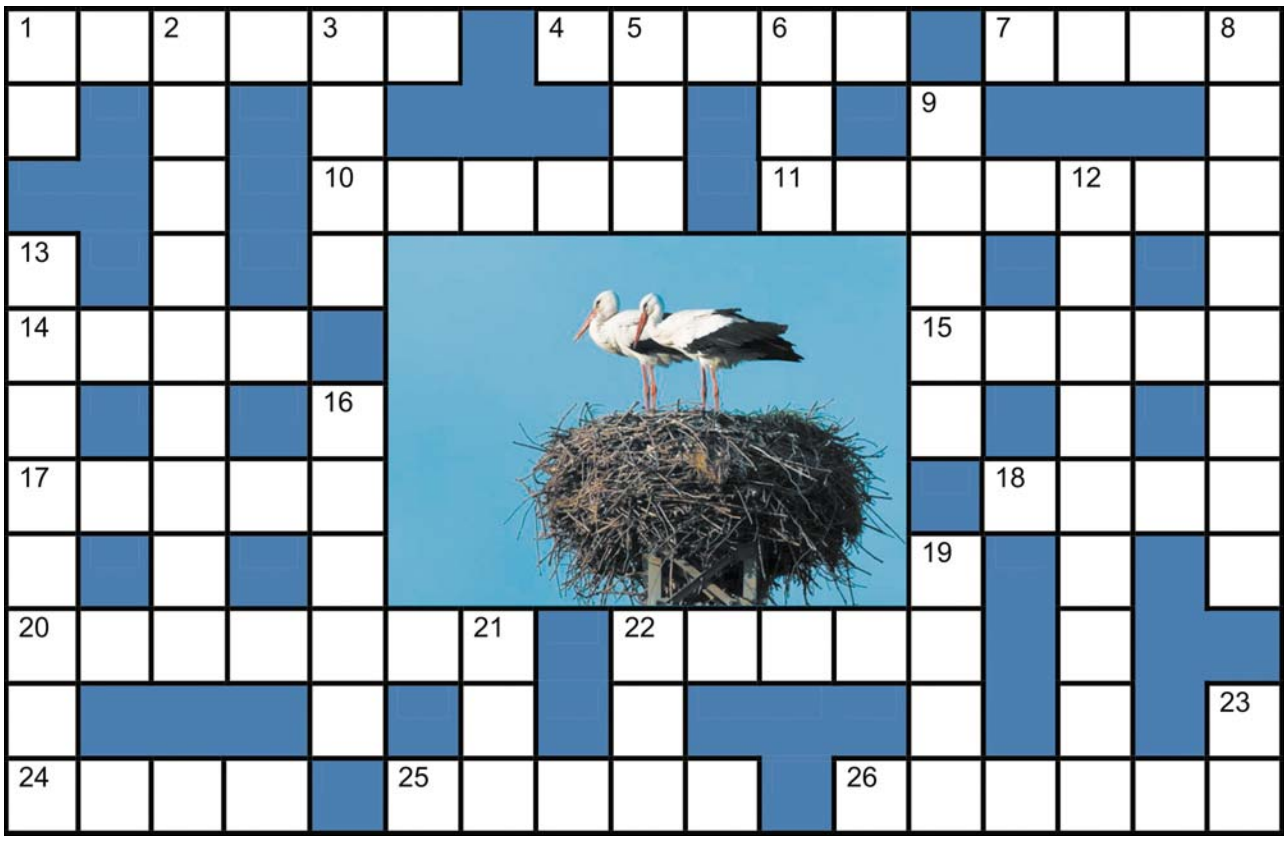

ПА ГАРЫЗАНТАЛІ: 1. Шчасце — вольная ...: дзе захацела, там і села (прык.); Міжнародны дзень шчасця адзначаецца 20 сакавіка. **4.** Добрая ... лепш за багацце (прык.). **7.** ... у паветры — вясна на вуліцы (прык.). **10.** Невялікі літаратурны твор. **11.** «Там гімны ... шле і сонцу, і вясне». З верша А. Салаўя «І сонцу, і вясне». **14.** Адметная адзнака. **15.** «З вярбы пупышкі паляцелі. // Заслала свой абрус ...». З верша А. Астрэйкі «Калгасны сад». **17.** Паслядоўны род продкаў, нашчадкаў, аб'яднаных кроўнымі сувязямі. **18.** «Благаслаўі, Божа, Прачыстая ..., // Вясну загукаці, зіму замыкаці». З вяснянкі. **20.** Зборнік песень. **22.** «Сорак пакутнікаў. Хмурае ранне. //... вярнуўся на Звеставанне». З верша В. Гардзея «Сорак Саракоў»; прысвятак Саракі адзначалі 22 сакавіка. **24.** ... зерне пуды прыносіць (прык.). **25.** Сям'я — ... шчасця (прык.). **26.** Карысны вынік работы (перан.).

ПА ВЕРТЫКАЛІ: 1. Танцавальны крок. **2.** Узлёт, падняцце ўгору. **3.** Шчасце не ..., не закілзаеш (прык.). **5.** «Там падасінавік // Хітры, як ...». З верша А. Вялюгіна «Грыбы»; паводле старажытнаславянскага календара, з 21 сакавіка пачынаецца Год Ліса, які крадзецца. **6.** «Цёмен сам, белы ..., // Пядзі дзве валасы». З верша Я. Купалы «Я мужык-беларус». **8.** Які сакавік, такі і ... (прык.). **9.** Тое, што і земляроб. **12.** Месца, дзе растаў снег і агалілася зямля. **13.** «Першай вылезла на ўзлеску // Яснавокая ..., // За пралескай вельмі хутка // Засінела незабудка». З верша К. Цвіркі «Вясна». **16.** «У вяснушках ... // Сок бярозавы п'е». З верша Я. Пушчы «Вясна». **19.** Старая ліса лычыкам рые, а хвастом ... замятае (прык.). **21.** Нараст на ствале. **22.** Сасновы лес. **23.** Бог Сонца ў старажытным Егіпце.

Склаў Лявон ЦЕЛЕШ, *г. Дзяржынск.*

ПРАВЕРЦЕ, КАЛІ ЛАСКА, АДКАЗЫ:

Па гарызанталі: 1. Птушка. 4. Слава. 7. Грак. 10. Нарыс. 11. Скрыпка. 14. Рыса. 15. Трава. 17. Лінія. 18. Маці. 20. Спеўнік. 22. Бусел. 24. Адно. 25. Апора. 26. Аддача.

Па вертыкалі: 1. Па. 2. Узнясенне. 3. Конь. 5. Ліс. 6. Вус. 8. Красавік. 9. Аратыі. 12. Праталіна. 13. Пралеска. 16. Вясна. 19. След. 21. Кап. 22. Бор. 23. Ра.

СЁННЯ

Сонца

	Усход	Захад	Даўжыня дня
Мінск —	7.02	19.31	12.29
Віцебск —	6.51	19.21	12.30
Магілёў —	6.52	19.21	12.29
Гомель —	6.49	19.17	12.28
Гродна —	7.17	19.46	12.29
Брэст —	7.19	19.46	12.27

Месяц

Маладзік 28 сакавіка. Месяц у сузор'і Вадалея.

Імяніны

Пр. *Сафрона, Яфіма.*
К. *Катарыны, Габрыеля, Марка, Шымана.*

Фота Максіма ШАСТАКОВА.

ЗАЎТРА

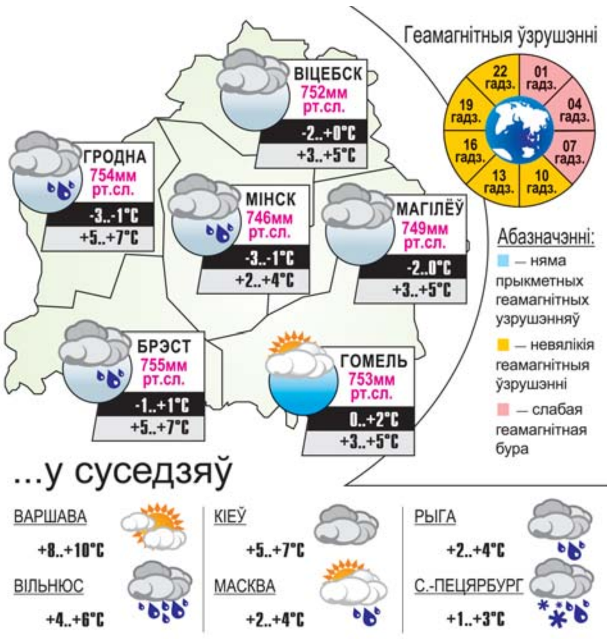

■ Філатэліст

ПТУШКА ГОДА — ЖАЎРУК...

Міністэрства сувязі і інфарматызацыі Рэспублікі Беларусь 22 сакавіка выпусціла ў абарачэнне паштовую марку «Жаўрук-смяцюх» з серыі «Птушка года».

Усяго ў краіне сустракаецца чатыры віды жаўранкаў: палявы, лясны, рагаты (што прылятае сюды на зіму з поўначы) і чубаты (смяцюх). Апошні — птушка аседлая, на поўдзень не адлятае, мае моцную дзюбу, якой здабывае харч з лёду, у моцныя маразы начуе ў снезе. У Еўропе за апошнія 30 гадоў іх колькасць скарацілася на 95%. У Беларусі від уключаны ў нацыянальную Чырвоную кнігу. Марка друкавалася з эмблемамі сусветнай асацыяцыі прыродаахоўных арганізацый па ахове птушак і беларускай грамадскай арганізацыі «Ахова птушак Бацькаўшчыны».

Даты | Падзеі | Людзі

24 САКАВІКА

1707 год — нарадзіўся (Гродзеншчына) Ігнацій Кульчынскі, гісторык, царкоўны дзеяч. У 1727—1735 гадах знаходзіўся ў Рыме, дзе атрымаў званне доктара багаслоўя, займаўся гісторыяй царквы, шмат пісаў і выдаваў багаслоўскія працы. У 1735 годзе вярнуўся на радзіму, дзе стаў архімандрытам гродзенскага Каложскага манастыра. Вывучаў гісторыю Гродна, вёскі Жыровічы, даследаваў Каложскую царкву, склаў яе інвентар. Акрамя вывучэння царквы, ён прымаў дзейныя меры па захаванні яе будынка, які ў той час быў у стане разбурэння. Вывучаў таксама гродзенскі Стары замак. У сваіх працах апісаў крыж Еўфрасінні Полацкай, дзякуючы чаму рэліквія стала вядомая на Захадзе. Памёр у 1747 годзе.

1794 год — пачалося вызваленчае паўстанне ў Рэчы Паспалітай пад кіраўніцтвам Тадэвуша Касцюшкі; паўстанне доўжылася да 16 лістапада 1794 года.

1877 год — нарадзіўся Аляксей Новікаў-Прыбой, рускі пісьменнік. Аўтар «Марскіх апавяданняў», гістарычнай эпапеі «Цусіма», рамана «Салёная купель», аповесцяў «Мора кліча», «Падводнікі» і іншых. Лаўрэат Дзяржаўнай прэміі СССР.

1908 год — нарадзіўся Аляксей Канстанцінавіч Глебаў, скульптар, народны мастак Беларусі. Адзін з арганізатараў Аб'яднання моладзі Асацыяцыі мастакоў рэвалюцыі ў Віцебску ў 1928 годзе. Працаваў у галіне станковай і манументальнай скульптуры. Майстар тэматычнай кампазіцыі, батальнага і анімалістычнага жанраў, партрэта. Яго працы вызначаюцца разнастайнай манерай выканання, заснаванай на дынаміцы, экспрэсіі і мяккай мадэліроўцы, завершанасцю кампазіцыйнага рашэння, упэўненым малюнкам, пластычна выразнымі ракурсамі. У 1930—1940-я гады ўдзельнічаў у афармленні інтэр'ераў Дома ўрада і Дома афіцэраў у Мінску. Аўтар партрэтаў дзеячаў культуры і мастацтва, сучаснікаў. Лаўрэат Дзяржаўнай прэміі Беларусі. Памёр у 1968 годзе.

1944 год — Вярхоўным Саветам БССР быў прыняты Закон «Аб утварэнні саюзна-рэспубліканскага народнага камісарыята замежных спраў Беларускай ССР». Згодна з ім у Канстытуцыю БССР 1937 года быў унесены артыкул 16а, па якім рэспубліка атрымала права ўступаць у непасрэдныя зносіны з замежнымі дзяржавамі, заключаць з імі пагадненні і абменьвацца дыпламатычнымі і консульскімі прадстаўніцтвамі. Канстытуцыя БССР была дапоўнена і іншымі зменамі, якія датычыліся знешнепалітычных паўнамоцтваў вышэйшых органаў дзяржаўнай улады рэспублікі.

Было сказана

Аркадзь КУЛЯШОЎ, народны паэт Беларусі:

«Раны гояцца часам,
а дружбаю — гора».

УСМІХНЕМСЯ

У школе настаўнік працы падмяняе фізрука:

— Так, дзеці, бярыце лыжы, будзем рабіць з іх табурэткі.

У цыганскіх шахматах на чатыры фігуры менш.

Сямейная сварка ўвечары пасля працоўнага дня.

— Ты стала прыходзіць апошнім часам з работы выпіўшы!

— Ты на сябе паглядзі — праз дзень сам п'яны!

— Я з мужыкамі выпіваю!

— А я з кім?!

Тэлепартацыя існуе! Доказана хатнімі катамі, якія з'яўляюцца на кухні пад гук дзвярэй халадзільніка, якія адкрываюцца.

Жаночыя святы:

— 8 Сакавіка,

— дзень нараджэння сяброўкі (таму што яна на 3 гады старэйшая),

— дзень, калі зламаліся вагі,

— антэна не ловіць канал «Спорт».

Малюнак Вікенція ПУЗАНКЕВІЧА.

ЗВЯЗДА БЕЛАРУСКАЯ ГАЗЕТА

ЗАСНАВАЛЬНІКІ: Савет Рэспублікі Нацыянальнага сходу Рэспублікі Беларусь, Палата прадстаўнікоў Нацыянальнага сходу Рэспублікі Беларусь, Савет Міністраў Рэспублікі Беларусь

РЭГІСТРАЦЫЙНАЕ ПАСВЕДЧАННЕ НУМАР 2 АД 17 ЛЮТАГА 2009 ГОДА, ВЫДАДЗЕНАЕ МІНІСТЭРСТВАМ ІНФАРМАЦЫІ РЭСПУБЛІКІ БЕЛАРУСЬ.

Дырэктар — галоўны рэдактар СУХАРУКАЎ Павел Якаўлевіч.

РЭДАКЦЫЙНАЯ КАЛЕГІЯ: Н. ДРЫНДРОЖЫК, Н. КАРПЕНКА (першы намеснік галоўнага рэдактара), А. ЛЯЎКОВІЧ (першы намеснік дырэктара), М. ЛІТВІНАЎ (намеснік галоўнага рэдактара), В. МЯДЗВЕДЗЕВА (намеснік галоўнага рэдактара), А. КЛЯШЧУК, Н. РАСОЛЬКА, С. РАСОЛЬКА, А. СЛАНЕЎСКІ (намеснік галоўнага рэдактара), В. ЦЕЛЯШУК.

Выдавец — Рэдакцыйна-выдавецкая ўстанова «Выдавецкі дом «Звязда».

НАШ АДРАС: 220013 г. Мінск, вул. Б. Хмяльніцкага, 10-а.

ТЭЛЕФОНЫ Ў МІНСКУ: прыёмнай – 287 19 19 (тэл./факс); аддзелаў: пісьмаў — 287 18 64, маркетынгу — 284 44 04, бухгалтэрыі: 287 18 81.

Аўтары апублікаваных матэрыялаў нясуць адказнасць за падбор і дакладнасць фактаў. Іх меркаванні не заўсёды супадаюць з меркаваннем рэдакцыі. Рэдакцыя па сваім меркаванні адбірае і публікуе адрасаваныя ёй пісьмы. Перадрук матэрыялаў, апублікаваных у «Звяздзе», толькі з дазволу рэдакцыі.

http://www.zviazda.by;
e-mail: info@zviazda.by,
(для зваротаў): zvarot@zviazda.by

ПРЫЁМ РЭКЛАМЫ тэл./факс: 287 17 79, e-mail: reklama@zviazda.by

Матэрыялы, пазначаныя гэтым значком, носяць рэкламны характар. Адказнасць за змест рэкламы нясуць рэкламадаўцы.

Газета аддрукавана ў Рэспубліканскім унітарным прадпрыемстве «Выдавецтва «Беларускі Дом друку». ЛП № 02330/106 ад 30.04.2004. 220013, Мінск, пр. Незалежнасці, 79. Выходзіць 5 разоў на тыдзень.

Тыраж 20.008. Індэкс 63850. Зак. № 1104.

М 1 2 3 4 5 6 7 8 9 10 11 12
П 1 2 3 4 5 6 7 8 9 10 11 12

Нумар падпісаны ў 19.30 23 сакавіка 2017 года.