Родная газета на роднай мове

ЗВЯЗДА

Выдаецца з 9 жніўня 1917 г.

31 САКАВІКА 2017 г. ПЯТНІЦА № 61 (28425)

БЕЛАРУСКАЯ ГАЗЕТА

5 пытанняў пра пасылкі

СТАР. 5

Чым забаўляюць гледачоў

СТАР. 9

Праграма тэлебачання на тыдзень

20 КАНАЛАЎ

ЦЫТАТА ДНЯ

Ірына КАСЦЕВІЧ, міністр працы і сацыяльнай абароны:

«Арсенал мер актыўнай палітыкі занятасці ўключае працаўладкаванне на існуючыя вакансіі і новыя працоўныя месцы, навучанне запатрабаваным на рынку працы прафесіям (спецыяльнасцям), перасяленне да новага месца жыхарства і працы, падтрымку самазанятасці шляхам выдзялення субсідый на адкрыццё ўласнай справы, арганізацыю грамадскіх аплатных работ. Прэзідэнт паставіў задачу працаўладкаваць усіх, хто можа і хоча працаваць. Служба занятасці акажа максімальную падтрымку такім людзям. Але і мясцовыя ўлады павінны больш актыўна дзейнічаць».

Курсы замежных валют, устаноўленыя НБ РБ з 31.03.2017 г.

Долар ЗША	1,8720	▼
Еўра	2,0111	▼
Рас. руб.	0,0331	▲
Укр. грыўня	0,0692	▼

ISSN 1990 - 763X

НАДЗЕЙНАЯ АПОРА, НАДЗЕЙНЫЯ СЯБРЫ

Так бачаць адно аднаго Беларусь і Туркменістан

Афіцыйны візіт Прэзідэнта Беларусі Аляксандра Лукашэнкі ў Туркменістан, які працягваецца і сёння, — шосты па ліку. Гурбангулы Бердымухамедаў, кіраўнік Туркменістана, прыязджаў у Беларусь чатыры разы. Ужо гэты факт можа сведчыць аб стратэгічным характары партнёрства паміж дзвюма дзяржавамі, якое падтрымліваецца на самым высокім узроўні.

І хоць краіны далёкія адна ад адной геаграфічна і не маюць агульных межаў, падстаў для плённага супрацоўніцтва дастаткова. У сённяшняй глабальна-палітычнай сітуацыі, якая склалася, вельмі важна мець сяброў і падтрымку не толькі побач, але і ў іншай частцы свету.

Аб гэтым гаварыў Прэзідэнт нашай краіны Аляксандр Лукашэнка на афіцыйных перагаворах з Прэзідэнтам Туркменістана Гурбангулы Бердымухамедавым у фармаце сам-насам: «Вы павінны ведаць, што там, у цэнтры Еўропы, у вас ёсць надзейная апора і надзейныя сябры. Вы можаце разлічваць на Беларусь. Абсалютна ўпэўнены, што так будзе рабіць і кіраўніцтва гэтай цудоўнай зямлі на чале з яго Прэзідэнтам, маім даўнім сябрам».

СТАР. 2

Фота БЕЛТА.

Аляксандр ЛУКАШЭНКА і Гурбангулы БЕРДЫМУХАМЕДАЎ перарэзалі сімвалічную стужку, адкрываючы комплекс будынкаў пасольства Беларусі ў Туркменістане.

АРЭЛІ ДЛЯ БАБУЛІ

Фота Анатоля КЛЕШЧУКА.

Жыхарка вёскі Пераpоў Жыткавіцкага раёна Ганна ХМЕЛЬ і яе ўнучка Настасся ШВЕЦ.

■ Руплівым гаспадарам

БЕЛАРУСКІ САД У ГОД НАВУКІ,

або Дзе шукаць «свае» яблыкі

У беларускіх садаводаў-аматараў і фермераў шмат дасягненняў, але хапае і пытанняў. А дзе ж можна атрымаць адказы на іх, як не ў кіраўніцтва Рэспубліканскага ўнітарнага прадпрыемства «Інстытут пладаводства», што знаходзіцца ў Самахвалавічах.

— Нярэдка ў невялікіх гарадах і мястэчках, а таксама каля дарог прадаюць саджанцы махляры — іншае слова цяжка падабраць. Як з імі можна змагацца, я пацікавіўся ў выконваючага абавязкі дырэктара, кандыдата сельгаснавук, дацэнта Анатоля КРЫВАРОТА.

— Каб не набыць няякасны матэрыял, трэба правяраць наяўнасць у гандляроў суправаджальных дакументаў на тавар: копію пашпарта гадавальніка, пуцявы ліст у кіроўцы, накладные і сартавыя пасведчанні на тавар.

— Анатоль Міхайлавіч, колькі пладоваягаднай прадукцыі цяпер збіраецца ў беларускіх садах і якая ў гэтым доля дзяржаўнага і прыватнага сектара?

— З кожным годам колькасць пладова-ягадной прадукцыі павялічваецца. У 2016 годзе ў гаспадарках усіх формаў уласнасці сабрана 705,4 тысячы тон пладоў і ягад, з якіх 146,2 тысячы

тон — у сельгасарганізацыях і фермерскіх гаспадарках (каля 21%), астатняе — у асабістых падсобных гаспадарках. Дарэчы, у параўнанні з мінулым годам вытворчасць пладовай прадукцыі павялічылася на 41,6 тысячы тон (40%). Гэта адбылося за кошт пачатку гандлёвага пладанашэння ў новых садах. Менавіта гэтая прадукцыя ідзе на захоўванне і ў зімова-веснавы перыяд трапляе ў гандлёвыя пункты.

СТАР. 22

НАДЗЕЙНАЯ АПОРА, НАДЗЕЙНЫЯ СЯБРЫ

(Заканчэнне. Пачатак на 1-й стар.)

А пра тое, што супрацоўніцтва паміж краінамі ўдала развіваецца ў многіх сферах, сведчыць перш за ўсё тавараабарот. За апошнія пяць гадоў ён дасягнуў $300 млн у абароце тавараў і паслуг. «Думаю, у гэтым напрамку рухаючыся, мы яшчэ нямала зробім і ў Беларусі, і на туркменскай зямлі», — упэўнены Аляксандр Лукашэнка.

Туркменістан сёння актыўна развіваецца, робячы асаблівыя поспехі ў сферы эканомікі. Аляксандр Лукашэнка з гонарам адзначыў, што ў гэтым ёсць і ўнёсак беларусаў — будаўніцтва Гарлыкскага горна-абагачальнага камбіната. Рэалізацыя праекта, як адзначыў Прэзідэнт, была няпростай справай, аднак беларускія і туркменскія спецыялісты паспяхова завяршылі будаўніцтва.

У сваю чаргу Гурбангулы Бердымухамедаў адзначыў, што ўзаемадзеянне паміж дзяржавамі развіваецца вельмі актыўна. «Самае галоўнае — яно з году ў год актывізуецца. Мы ўпэўнены, што выйдзем на высокі ўзровень у пытаннях нашага супрацоўніцтва», — сказаў ён.

Адзін з найперспектыўнейшых кірункаў супрацоўніцтва — лагістыка. Беларусь гатова забяспечыць Туркменістан лагістычнымі цэнтрамі для арганізацыі паставак прадукцыі ў Еўропу, заявіў Аляксандр Лукашэнка, адзначыўшы, што такой магчымасцю ўжо скарысталася Кітай. Кіраўнік дзяржавы таксама дадаў, што многія краіны ўбачылі ў Туркменістане своеасаблівы плацдарм, адкуль можна гандляваць з вялікімі рэгіёнамі, пастаўляючы тавары ў тым ліку ў Іран, Пакістан, Індыю і арабскія краіны. «Нам трэба вызначыцца і выбраць калідор, па якім павінны перамяшчацца нашы грузы сюды і асабліва адсюль», — сказаў беларускі лідар.

На сустрэчы з прадстаўнікамі СМІ па выніках перагавораў Прэзідэнт Беларусі абазначыў некаторыя канкрэтныя праекты, на якіх можа засяроддзіца канкрэтнае супрацоўніцтва дзвюх краін. У прыватнасці, Аляксандр Лукашэнка заявіў аб гатоўнасці Беларусі стварыць дызель-поезд для гарачага клімату Туркменістана. Дзве краіны аб'ядноўвае імкненне да развіцця навукі, у Беларусі вітаюць супрацоўніцтва ў гэтым кірунку і спадзяюцца на канкрэтныя распрацоўкі ў сельскай гаспадарцы, энергазберажэнні, ахове здароўя, біятэхналогіях, адзначыў беларускі лідар. Беларусь таксама гатова аказваць падтрымку Туркменістану ў падрыхтоўцы кваліфікаваных кадраў у ССНУ і ўстановах прафтэхадукацыі.

На перагаворах была ўдзелена асаблівая ўвага павышэнню эфектыўнасці гандлёва-эканамічнага супрацоўніцтва. «Мы адназначна выказаліся за тое, што патэнцыял у нас велізарны і той узровень, якога мы дасягнулі сёння, абсалютна не адпавядае гэтаму патэнцыялу, — заявіў Аляксандр Лукашэнка. — Нам трэба ўсяляк нарошчваць узаемныя пастаўкі, аказваць паслугі, у тым ліку і будаўнічыя, каб гэты тавараабарот быў значна вышэйшы».

Па выніках перагавораў Аляксандр Лукашэнка і Гурбангулы Бердымухамедаў прынялі сумесную заяву, у якой адзначылі высокую дынаміку міждзяржаўнага дыялогу і станоўча ацанілі рэалізацыю раней дасягнутых дамоўленасцяў. Лідары краін пацвердзілі гатоўнасць паглыбляць двухбаковыя адносіны ў палітычнай, гандлёва-эканамічнай, навукова-тэхнічнай, культурна-гуманітарнай і іншых галінах.

Было таксама падпісана адзінаццаць дагавораў аб узаемадзеянні краін у розных сферах.

Учора ў Ашхабадзе з удзелам кіраўнікоў дзвюх дзяржаў быў урачыста адкрыты комплекс будынкаў пасольства Беларусі ў Туркменістане. Аляксандр Лукашэнка і Гурбангулы Бердымухамедаў перарэзалі сімвалічную стужку. «Узвядзенне ўласных будынкаў пасольстваў пацвярджае стратэгічны характар нашага партнёрства, сімвалізуе праверанаю часам дружбу беларускага і туркменскага народаў, якой мы вельмі даражым», — падкрэсліў Аляксандр Лукашэнка.

Сімвалічна, што практычна год таму Аляксандр Лукашэнка і Гурбангулы Бердымухамедаў разам прынялі ўдзел ва ўрачыстым адкрыцці комплексу будынкаў пасольства Туркменістана ў Беларусі. На мове дыпламатыі такія мерапрыемствы сведчаць шмат аб чым.

Сёння афіцыйны візіт кіраўніка Беларусі ў Туркменістан працягнецца. Аляксандр Лукашэнка і Гурбангулы Бердымухамедаў наведаюць Гарлыкскі горна-абагачальны камбінат, будаўніцтва якога было нядаўна завершана беларускім бокам. Кіраўнікі дзяржаў ва ўрачыстай абстаноўцы дадуць старт рабоце завода, а затым азнаёмяцца з вытворчасцю.

Паводле БЕЛТА.

КАНФЛІКТУ НЯМА І НЕ БУДЗЕ

Нафтагазавае пытанне паміж Беларуссю і Расіяй будзе вырашана

Аб гэтым заявіў Надзвычайны і Паўнамоцны Пасол Расійскай Федэрацыі ў Рэспубліцы Беларусь Аляксандр СУРЫКАЎ на прэс-канферэнцыі, прымеркаванай да Дня яднання народаў Беларусі і Расіі.

Пасол нагадаў выказванне Прэзідэнта Расійскай Федэрацыі Уладзіміра Пуціна, якое было зроблена ў Кыргызстане, пра тое, што Беларусь і Расія з'яўляюцца брацкімі народамі і любыя спрэчкі паміж імі, у тым ліку нафтагазавыя, будуць урэгуляваны. Падобную заяву нядаўна зрабіў і Прэзідэнт Беларусі Аляксандр Лукашэнка.

— Гэта сігналы, якія дазваляюць спадзявацца, што мы выйдзем з няўзгодненых дзеянняў у галіне газу і нафты і прыйдзем да кансэнсуснага рашэння, якое задаволіць абодва бакі, — адзначыў пасол.

Дарэчы, Аляксандр Сурыкаў адзначыў, што сустрэча Аляксандра Лукашэнкі і Уладзіміра Пуціна адбудзецца 3 красавіка ў Санкт-Пецярбургу. «Сустрэча будзе ў вузкім і шырокім фарматах», — дадаў пасол. Акрамя беларуска-расійскага супрацоўніцтва, бакі абмяркуюць развіццё Еўразійскага эканамічнага саюза.

На пытанне аб тым, чаго чакае Расійская Федэрацыя ад будучай сустрэчы, Аляксандр Сурыкаў адказаў, што Расія разлічвае на нармальны ўзаемавыгадны падыход у рамках Саюзнай дзяржавы.

Уладзіслаў ЛУКАШЭВІЧ. *lukashevich@zviazda.by*

ХРОНІКА АПОШНІХ ПАДЗЕЙ

ЗША заклікалі Косава зняць з разгляду законапраект аб стварэнні арміі

«Мы хацелі б, каб урад зрабіў крок назад і зняў закон са стала», — заявіў намеснік памочніка дзяржсакратара ЗША па справах Еўропы і Еўразіі Хойт Браян Йі. Ён таксама заклікаў Косава працягваць кансультацыі з этнічнымі меншасцямі наконт ідэі стварэння сваіх узброеных сіл і адобрыць пагадненне з Чарнагорыяй аб дэмаркацыі мяжы. Апошняе з'яўляецца «крокам да ЕС, да НАТА», заявіў амерыканскі эмісар.

Ідэя стварэння ў Косава паўнавартаснай арміі шляхам рэфармавання Сіл бяспекі ўпершыню прагучала ў Прышціне ў сувязі з сітуацыяй вакол цягніка Бялград — Косаўска-Мітравіца. Пасля гэтага інцыдэнту парламент непрызнанай рэспублікі ўхваліў ініцыятыву лідара Косава Хашыма Тачы аб стварэнні УС.

Масква таксама асудзіла гэтыя крокі ўлад Косава.

Дачка Трампа Іванка стане яго бясплатным спецсаветнікам

Старэйшая дачка прэзідэнта ЗША Іванка Трамп стане афіцыйным дзяржаўным служачым, але пры гэтым будзе працаваць у Белым доме на бязвыплатнай аснове, паведамляе The New York Times. Раней ужо выказваліся меркаванні, што яна зможа працаваць без афіцыйнага статусу, у тым ліку атрымае доступ да сакрэтнай інфармацыі.

У сваёй заяве Іванка падкрэслівае: «Я чула пра некаторыя асцярогі, звязаныя з маім кансультаваннем прэзідэнта пры выкананні ўсіх правіл этыкі. Я буду выконваць функцыі супрацоўніка на бязвыплатнай аснове ў Белым доме, падпарадкоўваючыся тым жа правілам, што і іншыя федэральныя служачыя». Адвакат дачкі прэзідэнта ЗША Джэймі Гарэлік растлумачыў, што рашэнне аб неабходнасці афіцыйнага статусу «абумоўлена яе (Іванкі) прыхільнасцю да захавання федэральных этычных стандартаў і яе адкрытасцю да праціглеглых пунктаў гледжання».

Шведу па памылцы даставілі ліст для Пуціна

Жыхар шведскага горада Трэлеборг атрымаў па пошце незвычайнае пасланне — ліст, адрасаваны... прэзідэнту Расіі Уладзіміру Пуціну, паведамляе мясцовае выданне Trelleborgs Allehanda.

На канверце адрасаванне было напісана па-шведску «Vladimir Putin, Moskva, Ryssland» і пазначаны адрас, які супадае з афіцыйным адрасам Крамля, — Масква, вуліца Ільінка, дом 23. Адрас адрацяніка на канверце не значыўся. Як менавіта ліст апынуўся ў яго скрыні, швед не разумее. Справа ў тым, што ў Трэлеборгу вуліц з назвамі, падобнымі да «Ільінка» або «Масква», проста няма. Суразмоўнік выдання таксама прызнаўся, што яму прыходзіла думка адкрыць канверт і паглядзець на яго змесціва, але ён вырашыў гэтага не рабіць з павагі да чужой прыватнай перапіскі.

Аб тым, што адбылося, швед паведаміў у мясцовую паштовую службу. Там выказалі здагадку, што памылка магла адбыцца па тэхнічнай прычыне. Справа ў тым, што сартавальная машына часам памыляецца, калі не можа разабраць напісаны ад рукі адрас. У прэс-службе кампаніі таксама выказалі шкадаванне ў сувязі з тым, што Уладзімір Пуцін не атрымаў ліст, які яму прызначаўся, і прапанавалі шведу апусціць канверт у найбліжэйшую паштовую скрыню ў надзеі, што з другой спробы ён усё ж такі будзе дастаўлены правільнаму адрасату.

Парламенцкі дзённік

ПЛАН РАБОТЫ ЎЖО ЁСЦЬ

У Палаце прадстаўнікоў абмеркавалі змест наступнай сесіі

Дзясяткі законапраектаў, візіты ў нашу дзяржаву некалькіх парламенцкіх дэлегацый і, безумоўна, 26-я сесія Парламенцкай асамблеі АБСЕ, якая пройдзе ў нашай сталіцы, — гэта толькі асноўныя планы Палаты прадстаўнікоў на веснавую сесію, якая адкрыецца ўжо ў наступны панядзелак, 3 красавіка.

Уладзімір АНДРЭЙЧАНКА, старшыня Палаты прадстаўнікоў Нацыянальнага сходу, паведаміў, што ўжо распачата распрацоўка пакета бюджэтных дакументаў на 2018 год.

У маі ў Палаце прадстаўнікоў пройдзе семінар па пытаннях бюджэтнага заканадаўства, на якім дэпутаты змогуць падрабязна азнаёміцца з асноўнымі этапамі і асаблівасцямі бюджэтнага працэсу.

Найважнейшая задача міжнароднай павесткі — правядзенне Беларуссю ў ліпені бягучага года 26-й сесіі ПА АБСЕ.

— Прэзідэнт Рэспублікі Беларусь паставіў задачу правесці яе на належным узроўні. Гэта затрабуе ад усіх дзяржаўных органаў — і ў першую чаргу ад Палаты прадстаўнікоў — максімальных намаганняў і адказнасці, — заявіў Уладзімір Андрэйчанка. — Мы таксама рыхтуемся да афіцыйнага візіту беларускай парламенцкай дэлегацыі ў Пакістан. Праграмай, акрамя сустрэч на высокім узроўні, прадугледжана правядзенне першага беларуска-пакістанскага сельскагаспадарчага форуму. У Беларусі ў найбліжэйшыя месяцы мы чакаем кіраўнікоў парламентаў Кітая, Чэхіі, Індыі і Пакістана.

Леанід ЦУПРЫК, старшыня Пастаяннай камісіі Палаты прадстаўнікоў па дзяржаўным будаўніцтве, мясцовым самакіраванні і рэгламенце, расказаў аб праекце парадку дня наступнай сесіі:

— На сёння ў праект уключана 30 пытанняў. З іх: 14 законапраектаў у першым чытанні, 4 — у другім, 9 ратыфікацый міжнародных дагавораў, а таксама два дэкрэты Прэзідэнта Рэспублікі Беларусь.

Надзея ЮШКЕВІЧ. *yushkevich@zviazda.by*

Сяўба

КАЛІ ДЗЕНЬ ГОД КОРМІЦЬ

Сёлета аграрыі разлічваюць на добры ўраджай збожжавых і... кавуноў

У нашай краіне пачалася масавая сяўба яравых, а таксама назіраецца добры стан пасеваў азімых, заявіў учора намеснік міністра сельскай гаспадаркі і харчавання Уладзімір ГРАКУН.

У міністэрстве падлічылі, што цяпер ранніх яравых пасеяна на 20% запланаваных плошчаў. Традыцыйна ўвесну лідзіруе Гомельская вобласць, дзе ўжо засеяна больш за палову плошчаў. Прыступілі да сяўбы і Віцебскі рэгіён, які традыцыйна праводзіць пасяўную пазней за астатніх. «У нас ёсць усё неабходнае, каб дасягнуць такіх сур'ёзных вынікаў: спецыялісты, тэхналогіі і тэхніка, мы поўнасцю забяспечаны насеннем. На палявых работах сёння задзейнічана каля 4 тысяч пасяўных агрэгатаў, 1,8 тысячы збожжавых сеялак, больш за 5 тысяч энерганасычаных трактароў. Гатоўнасць гэтай тэхнікі — звыш 90%», — падкрэсліў Уладзімір Гракун.

Спецыяліст адзначыў, што якасныя азімыя мы маем асабліва ў паўднёвых раёнах, дзе вегетацыя ідзе ўжо ў поўную сілу і праведзены падкормкі мінеральнымі ўгнаеннямі. Пры гэтым ён паведаміў, што гібель азімых збожжавых у Беларусі склала каля 4%. Больш за ўсё пацярпеў рапс — на 7,6%.

Уладзімір Гракун таксама паведаміў, што Беларусь забяспечана насеннем збожжавых на 130%. «Ёсць страхавыя фонды, калі што, мы гатовыя своечасова перасеяць 30% плошчаў. Таксама мы поўнасцю забяспечаны насеннем па астатніх культурах — бульбе, цукровых бураках, лёну, заканчваецца падрыхтоўка насення шматгадовых траў», — адзначыў ён. Паводле слоў намесніка міністра, сёлета плануецца пасеяць кукурузу на плошчы 860 тысяч га, з іх 116 тысяч га будзе пасеяна на зерне. Акрамя таго, плануецца сабраць ураджай збожжа ў аб'ёме не менш як 8,8 млн тон, вырасціць 1,28 млн тон бульбы, 180 тысяч тон ільнотрасты і 4,8 млн тон цукровых буракоў.

Мяркуецца, што не будзе ў вясковай і істотных праблем з фінансаваннем запланаваных мерапрыемстваў. На правядзенне пасяўной сёлета накіравана прыкладна 1,8 млрд рублёў. Гэта будуць сродкі з бюджэту, уласныя сродкі прадпрыемстваў, а таксама крэдытныя рэсурсы. Уладзімір Гракун растлумачыў, што раней меркавалася выдаткаваць на гэта толькі 1,6 млрд рублёў, але суму потым падкарэкціравалі, бо рэсурсы даражэюць. Гэта датычыцца, у прыватнасці, азотных угнаенняў.

Намеснік міністра паведаміў, што на набыццё мінеральных угнаенняў запланавана накіраваць 730 млн рублёў, на сродкі абароны раслін — 259 млн, ГЗМ — 323 млн, рамонт тэхнікі — 181 млн, вапнаванне — 35 млн і на насенне — 183 млн рублёў. Паводле слоў Уладзіміра Гракуна, цалкам закрыць пытанне аб дэфіцыце мінеральных угнаенняў пакуль не ўдаецца. «Пры гэтым гаспадаркі атрымаюць іх больш за леташнія аб'ёмы. Азотных угнаенняў — атрымаюць на 48% больш за ўзровень мінулага года, фосфарных — на 75%. У цэлым 70% патрэбнасці ў мінеральных угнаеннях гаспадаркам будзе забяспечана, астатняе папоўнім за кошт арганічных угнаенняў», — растлумачыў ён.

Пад агародніннын культуры плануецца аддаць больш за 7 тысяч га. Традыцыйна будзем вырошчваць капусту, моркву, буракі, цыбулю і зялёны гарошак.

А яшчэ сёлета сяляне разлічваюць атрымаць добры ўраджай кавуноў. «Летась мы атрымалі нядрэнны ўраджай бахчавых — 808 тон кавуноў. Сёлета плошчы пад гэтымі культурамі застаюцца на ўзроўні мінулага года, але ўраджай мы чакаем трохі вышэйшы. І ўраджай павінны атрымаць якасны, каб цалкам забяспечыць насельніцтва Беларусі і мець экспартны патэнцыял», — падкрэсліў намеснік міністра. Ён нагадаў, што ў 2016 годзе пад бахчавыя было аддадзена 65 га. Уладзімір Гракун адзначыў, што якасць беларускіх кавуноў ацанілі і ў Расіі. Летась беларускі кавун нават у Астрахані атрымаў добрую ацэнку. Цяпер спецыялісты ўпэўнены, што экспарт кавуноў можа дапамагчы атрымаць дадатковую валюту, якую можна будзе накіраваць на набыццё сродкаў аховы раслін, мінеральных угнаенняў і насення.

Сяргей КУРКАЧ. *kurkach@zviazda.by*

ДА ВЕДАМА ЧЛЕНАЎ САВЕТА РЭСПУБЛІКІ НАЦЫЯНАЛЬНАГА СХОДУ РЭСПУБЛІКІ БЕЛАРУСЬ

3 красавіка 2017 г. у 15.00 у зале пасяджэнняў Савета Рэспублікі (вул. Чырвонаармейская, 9) адбудзецца адкрыццё другой сесіі Савета Рэспублікі Нацыянальнага сходу Рэспублікі Беларусь шостага склікання.

ГРОШЫ НА ДОБРУЮ СПРАВУ

У Магілёве сродкі ад збору па Дэкрэце №3 ідуць на будаўніцтва дзіцячага сада.

Пра гэта карэспандэнту «Звязды» паведаміла **намеснік начальніка фінансавага аддзела Магілёўскага гарвыканкама Галіна МАЙСТРОВА.**

— Сёлета будаўніцтва гэтага садка ў Казіміраўцы не было запланавана, не хапала сродкаў, але за кошт гэтых грошай яно вядзецца, — удакладніла яна. — Гэта будзе сучасны дзіцячы сад на 240 месцаў, які вельмі запатрабаваны ў такім вялікім і адносна маладым мікрараёне.

Усяго на 30 сакавіка паступіла 948,6 тысячы рублёў (з пачатку года — 359,1 тысячы) гэтага збору. Усе яны ўкладзены ў дзіцячы садок. І грошы працягваюць паступаць. За сакавік іх было пералічана 6,5 тысячы.

Нэлі ЗІГУЛЯ. *zigulya@zviazda.by*

Гродненский филиал РУП «Институт недвижимости и оценки»

ИЗВЕЩАЕТ О ПРОВЕДЕНИИ ПОВТОРНОГО АУКЦИОНА ПО ПРОДАЖЕ ИМУЩЕСТВА

Наименование	Характеристика
ЛОТ 1	
Наименование объекта, краткая характеристика, адрес расположения	Капитальное строение, инв. № 412/С-23409 (назначение – здание многофункциональное, наименование – здание сепараторного отделения), площадью 242,3 кв. м м п., расположенное по адресу: Мостовский р-н, а.г. Лунно, ул. Гродненская, 8
Земельный участок, на котором расположен объект	Кадастровый номер 424082706601000553, (назначение – для обслуживания производственного участка сепараторного отделения), площадью 0,1386, расположенном по адресу: Мостовский р-н, а.г. Лунно, ул. Гродненская, 8
Начальная цена продажи	18 975,49 р. (восемнадцать тысяч девятьсот семьдесят пять рублей сорок девять копеек)
Сумма задатка	1 897 р. (одна тысяча восемьсот девяносто семь рублей)
Продавец	ОАО «Щучинский маслосырзавод», 231513, г. Щучин, ул. 17 Сентября, 45, 8-01514-270-82
Организатор торгов	Гродненский филиал РУП «Институт недвижимости и оценки», г. Гродно ул. Врублевского, д. 3, каб.209, тел. 41-98-32
Условия аукциона	Аукцион без условий
Условия оплаты	По договоренности сторон
Срок заключения договора купли-продажи	Не позднее 20 рабочих дней с момента подписания протокола аукционных торгов
Номер р/сч для перечисления задатка	301 257 917 0017 в Дирекции ОАО «Белинвестбанк» по Гродненской области, БИК 153001739, УНП 500833225

Аукцион состоится 20 апреля 2017 г. в 11.00 по адресу: г. Гродно, ул. Врублевского, 3-209.

К участию в аукционе допускаются физические лица, юридические лица и индивидуальные предприниматели, подавшие организатору аукциона в названный в извещении срок заявление с приложением необходимых документов и внесшие в установленном порядке на указанный в извещении текущий (расчетный) счет сумму задатка, получившие билеты участников аукциона с указанием даты регистрации заявления и заключившие с организатором аукциона соглашение о правах и обязанностях сторон в процессе подготовки и проведения аукциона.

Для участия в аукционе в указанный в извещении срок в Гродненский филиал РУП «Институт недвижимости и оценки» подается заявление на участие в аукционе со следующими документами:

заверенная банком копия платежного поручения о внесении суммы задатка на текущий (расчетный) счет, указанный в извещении;

юридическим лицом – резидентом Республики Беларусь – копия документа, подтверждающая государственную регистрацию юридического лица;

индивидуальным предпринимателем – документ, подтверждающий государственную регистрацию индивидуального предпринимателя, и его копия, которая заверяется организатором аукциона;

юридическим лицом – нерезидентом Республики Беларусь – легализованные в установленном порядке копии учредительных документов и выписка из торгового реестра страны происхождения (выписка должна быть подготовлена в течение шести месяцев до подачи заявления на участие в аукционе) либо иное эквивалентное доказательство юридического статуса в соответствии с законодательством страны происхождения; документ о финансовой состоятельности, выданный обслуживающим банком или иной кредитно-финансовой организацией, с удостоверенным переводом на белорусский или русский язык.

При подаче документов на участие в аукционе организатору аукциона предъявляются:

представителем юридического лица, индивидуального предпринимателя – доверенность (документ, подтверждающий полномочия должностного лица) и документ, удостоверяющий личность этого представителя;

физическим лицом – документ, удостоверяющий личность физического лица;

представителем физического лица – доверенность и документ, удостоверяющий личность представителя.

Прием заявлений на участие в аукционе со всеми необходимыми документами заканчивается в установленные организатором аукциона день и время, указанные в извещении. Заявления, поступившие после установленного срока, не рассматриваются. Сроком поступления заявления является дата его регистрации в журнале регистрации заявлений на участие в аукционе.

Организатор аукциона имеет право снять предмет аукциона с торгов в любое время, но не позднее чем за 3 календарных дня до назначенной даты проведения аукциона, о чем организатором аукциона извещаются участники аукциона.

В процессе торгов начальная цена повышается аукционистом до тех пор, пока только один участник согласится приобрести предмет торгов. Данный участник объявляется победителем торгов. Если аукцион признан несостоявшимся в силу того, что заявление на участие в нем подано только одним лицом, предмет аукциона продается этому лицу при его согласии по начальной цене, увеличенной на 5 процентов.

Объявление о проведении первого аукциона было размещено в газете «Звязда» от 05.08.2016 г.

Заявления на участие в аукционе принимаются по адресу:
г. Гродно, ул. Врублевского, 3, каб. 209,
с 8.30 до 17.30 (понедельник – четверг) и с 8.30 до 16.30 (пятница)
Последний день приема заявлений – 17 апреля 2017 г. до 15.00

Телефоны для справок: 45-05-38, 41-98-32 – Гродненский филиал РУП «Институт недвижимости и оценки»
http://grodnoino.by/

■ Надвор'е

ВОСЬ ВАМ І ПЛЮС 20 НА ВЫХАДНЫЯ

Сёлета сакавік стаў на 5—7 градусаў цяплейшы

Першыя красавіцкія дні будуць вельмі цёплыя, паведамляе намеснік начальніка службы метэаралагічных прагнозаў Рэспубліканскага цэнтра па гідраметэаралогіі, кантролі радыеактыўнага забруджвання і маніторынгу навакольнага асяроддзя Мінпрыроды Святлана РЫБАКОВА.

Спецыялісты адзначаюць анамальна цёплы першы месяц вясны, калі, паводле папярэдніх звестак, сярэднямесячная тэмпература перавысіла кліматычную норму на 5—7 градусаў. За гэты час ападкаў амаль на ўсёй тэрыторыі Беларусі выпала больш за норму, толькі па ўсходзе краіны месцамі адзначаецца недабор вільгаці. Гэта так, але ў апошні дзень месяца чакаецца пагаршэнне надвор'я.

Сёння пад уплывам атмасферных франтоў амаль паўсюдна пройдзе дождж з мокрым снегам і парывістым ветрам. Максімальная тэмпература паветра ўдзень складзе 3—9 цяпла, а па паўднёвым захадзе краіны будзе дасягаць ад плюс 10 да плюс 16 градусаў. Праўда, пагаршэнне надвор'я будзе нядоўгім, а першыя красавіцкія выхадныя стануць вельмі цёплымі.

У суботу да нас завітаюць малаактыўныя атмасферныя франты, услед за якімі пачне распаўсюджвацца цёплае паветра з боку паўднёвага захаду Еўропы. У асобных раёнах пройдуць кароткачасовыя дажджы. Тэмпература паветра ўначы складзе 1—8 цяпла, толькі па паўночным усходзе пры праясненнях яна можа панізіцца да нуля — мінус 3 градусаў. Удзень будзе 11—18 цяпла, а па паўднёвым захадзе паветра прагрэецца нават да плюс 20 градусаў. Толькі ў крайніх паўночна-ўсходніх раёнах максімальная тэмпература складзе 5—10 цяпла. Вельмі цёпла чакаецца і ў нядзелю. Надвор'ем будзе кіраваць вобласць павышанага атмасфернага ціску, сфарміраваная ў цёплай паветранай масе паўднёвых шырот, толькі ў паўночных раёнах адаб'ецца ўплыў малаактыўнага атмасфернага фронту. Будзе пераважна без ападкаў, толькі ўначы ў паўночна-ўсходніх, а ўдзень у паўночных раёнах краіны пройдуць невялікія кароткачасовыя дажджы. Тэмпература паветра ўначы складзе 3—9 цяпла, а ўдзень прыгрэе ад плюс 14 да плюс 21 градуса.

Паводле папярэдніх прагнозаў айчынных спецыялістаў, у панядзелак тэрыторыя Беларусі апынецца пад уплывам атмасфернага фронту, які змяшчаецца з паўночна-заходніх раёнаў Расіі. Уначы па паўночна-заходняй частцы краіны, а раніцай і ўдзень на большай частцы тэрыторыі пройдуць кароткачасовыя дажджы. Уначы магчымы слабы туман. Тэмпература паветра ў гэты час сутак складзе 3—9 цяпла. Удзень — 10—17 градусаў, а па паўднёвым усходзе — нават да плюс 18—20 градусаў. Сіноптыкі адзначаюць, што ў аўторак і сераду красавіцкая гарачыня крыху спадзе. Да нас завітаюць больш свежыя паветраныя масы, якія паступаюць з паўночна-заходніх раёнаў Расіі. У аўторак без ападкаў, а тэмпература паветра ўначы складзе ад нуля да плюс 7 градусаў, удзень — 7—13 цяпла. У сераду таксама будзе пераважна без ападкаў, толькі ўдзень па поўначы краіны пройдуць кароткачасовыя дажджы. Прагназуецца, што тэмпература паветра ўначы складзе ад нуля да плюс 6 градусаў, а ўдзень будзе 7—14 цяпла.

Сяргей КУРКАЧ. *kurkach@zviazda.by*

■ Факт

МУФЛОН ЗАМЕСТ ДЗІКА?

Доўгі час асноўным паляўнічым відам на Беларусі быў дзік. Але калі з-за афрыканскай свіной чумы дзіка не стала, паток замежных паляўнічых, якіх вабіла Беларусь, рэзка скараціўся. Лясныя гаспадаркі пачалі шукаць новыя шляхі для развіцця такой турыстычнай галіны.

Так, у Капыльскім лясгасе з'явіўся фазанарый. Сёння яго магутнасці дазваляюць штогод утрымліваць да 5 тысяч птушак, і паляванне на фазана, якое вельмі папулярнае ў Еўропе, з мінулага года стала даступным і ў нашай краіне. Усё больш сродкаў укладаецца ў развіццё інфраструктуры. Як паведаміў **начальнік аддзела паляўнічай гаспадаркі Міністэрства лясной гаспадаркі Сяргей ШАСТАКОЎ**, на цяперашні момант у нашай краіне функцыянуе 95 паляўнічых комплексаў, якія абсталяваны ўсім неабходным, ёсць гарачая вада, саўны. Акрамя таго, актыўна будуюцца паляўнічыя вальеры, у тым ліку і прыватныя. Сярод іх ёсць і вельмі буйныя — агароджваецца да дзвюх тысяч гектараў. Там разводзяць дзікіх жывёл. Напрыклад, у адной з гаспадарак утрымліваецца каля 800 аленяў, 300 ланяў і 150 муфлонаў. Між іншым, такія новыя паляўнічыя віды, як лані і муфлоны, з'явіліся ў Беларусі тры гады таму.

Больш за ўсё ў беларускія лясы прыбывае паляўнічых з Расіі, хоць нямала прыязджае і з еўрапейскіх краін. Італьянцам больш падабаецца паляванне на птушак, на якое яны выбіраюцца са сваімі сабакамі. Турысты з Германіі, Францыі, Аўстрыі едуць паляваць на капытных.

«Замежнікам не так цікава здабываць тое, што ёсць у іх. Наша візітная картка — лось, таму што ў многіх краінах паляванне на яго забаронена», — заўважыў Сяргей Шастакоў. Ёсць аматары і на глушца. Акрамя таго, едуць замежнікі і на ваўкоў — гэтых звяроў забаронена адстрэльваць у большасці краін Еўрасаюза, у нас жа іх развялося зашмат.

Алена ДЗЯДЗЮЛЯ. *dziadziula@zviazda.by*

Работнікі Сакратарыята Палаты прадстаўнікоў Нацыянальнага сходу Рэспублікі Беларусь смуткуюць у сувязі са смерцю былога начальніка Упраўлення арганізацыйнай работы Сакратарыята Палаты прадстаўнікоў Нацыянальнага сходу Рэспублікі Беларусь КАСАРЭВІЧА Генадзя Іванавіча і выказваюць глыбокае спачуванне яго родным і блізкім.

■ Ну і ну!

АДШУКВАЕЦЦА НЕРУХОМАСЦЬ,

ці Укралі... дачны дом

Гэты незвычайны выпадак адбыўся ў Рэчыцкім раёне. Тут невядомыя ўкралі аднапавярховы дом агульнай плошчай каля 20 квадратных метраў.

Паводле інфармацыі УУС Гомельскага аблвыканкама, першай трывогу забіла суседка дачніцы па пасёлку каля вёскі Дзяражня — уладальніцы нерухомай маёмасці: якраз з-за яе адсутнасці. Пра знікненне дома яна і паведаміла гаспадыні, якая, як высветлілася, не была на дачы з лістапада мінулага года. Жанчына мусіла звярнуцца ў міліцыю. На месцы праваахоўнікі ўбачылі толькі падмурак дома. Цікава, што на хатнія рэчы зламыснікі не паквапіліся. Слядоў работы будаўнічай тэхнікі выяўлена не было. Як расказаў адзін з суседзяў, яшчэ ў канцы лютага дом стаяў на сваім месцы. Заведзена крымінальная справа, праводзіцца аператыўна-вышуковыя мерапрыемствы.

Сяргей РАСОЛЬКА. *rs@zviazda.by*

УКРАЛА Ў ДЗЯДУЛІ ОРДЭН ЛЕНІНА

Махляры і прайдзісветы зноў крыўдзяць старых. Гэтым разам зламысніца прыкінулася не работнікам сацыяльнай службы, як звычайна, а журналісткай, што піша на гістарычныя тэмы.

82-гадовы жыхар Баранавіч расказваў у міліцыі, што да яго прыйшла жанчына, якая назвала сябе карэспандэнтам адной з брэсцкіх газет. Яна паведаміла, што збірае матэрыялы пра баявыя дзеянні ў перыяд Вялікай Айчыннай вайны. Пенсіянер запрасіў госцю ў кватэру. Там яна і распачала «інтэрв'ю», стала задаваць пытанні і запісваць. Потым папрасіла ветэрана паказаць узнагароды. Асабліва цікавілася ордэнам Леніна. Пасля таго як незнаёмка пайшла, дзядуля заўважыў прапажу ордэна і звярнуўся ў міліцыю. Зламысніцу шукаюць.

Святлана ЯСКЕВІЧ. *yackevich@zviazda.by*

«ТРЭБА БЫЦЬ КРЫШАЧКУ ЮВЕЛІРАМ»

Следчы Аляксандр ПАНАСЕВІЧ пра асаблівасці сваёй прафесіі, падрабязнасці турэмнага жыцця злачынцаў з «марозаўскай» банды і зніклых без вестак, якія знаходзіліся ў... шафе.

— Першая зброя следчага — гэта ветлівасць, другая — ручка, каб аператыўна задакументаваць усе абставіны на месцы злачынства, — адразу ж даводзіць да ведама ***старшы следчы Магілёўскага міжраённага аддзела Следчага камітэта маёр юстыцыі Аляксандр Панасевіч****, і я лаўлю сябе на думцы, што ў гэтым нашы прафесіі аднолькавыя. А яшчэ ва ўменні наладжваць кантакт з чалавекам і ўнікаць у яго псіхалогію. Па сабе ведаю, як гэта бывае цяжка, а таму амаль гадзіну цярпліва чакаю, пакуль мой суразмоўца гутарыць за зачыненымі дзвярыма з падазраваным. Прысутнічаць на допытах староннім людзям, нават калі ты карэспандэнт, нельга. Тайна следства.*

Жыццё па раскладзе

— Адначасова ў рабоце знаходзіцца па 5—6 спраў, сёння, напрыклад, займаюся непасрэдна дзвюма, — дае справаздачу мой суразмоўца, як толькі заканчвае допыт. — Адна з іх датычыцца вынясення прадстаўлення аб прыцягненні да адказнасці падазраванага, у сувязі з чым яго трэба было азнаёміць з правамі, матэрыяламі крымінальнай справы, дапытаць і абраць меру стрымання. Па другой справе неабходна назначыць экспертызы, распланаваць допыты сведак.

Наогул планаваннем Аляксандр Панасевіч займаецца пастаянна. Крымінальныя справы, матэрыялы праверак — работы шмат, і трэба яшчэ ўкласціся ў строга акрэсленыя працэсуальныя тэрміны расследавання.

— Без планавання ніяк, — запэўнівае ён. — Ад гэтага залежыць ход расследавання. Трэба запланаваць удзел у справе і іншых асоб. Напрыклад, для агляду месца злачынства сабраць панятых, забяспечыць прысутнасць законнага прадстаўніка, вызначыцца з канвойным падраздзяленнем, калі размова ідзе пра затрыманне. Пры прызначэнні следчага эксперымента — знайсці статыстаў, дамовіцца з судова-медыцынскім экспертам. Немагчыма сабе дазволіць праводзіць усё гэта, не спланаваўшы. Неабходна вызначыцца з кожным следчым дзеяннем, якое трэба выканаць да накіравання справы ў суд.

Знаходзіць выйсце з заблытаных гісторый Аляксандру падабалася заўсёды, але ўсведамленне, кім хочацца стаць, прыйшло дзесьці гадоў у 19. Калі пасля заканчэння акадэміі МУС 12 гадоў таму пайшоў працаваць следчым, зразумеў, што не памыліўся.

— Работа цяжкая, напружаная. Цягаць мяшкі не трэба, але той груз адказнасці, які кладзецца на плечы, таксама важкі, — кажа ён. — Менавіта следчы прымае рашэнне аб затрыманні чалавека, абмежаванні яго правоў, волі. А гэта не так проста, бо ў кожнага ёсць сем'я, блізкія, родныя, для якіх гэта вельмі балючы момант. Калі толькі пачынаеш працаваць, шмат нюансаў не ведаеш, вопыт назапашваецца з гадамі. Дагэтуль з удзячнасцю ўспамінаю словы свайго старэйшага калегі: «Калі ты зможаш следчым шляхам даказаць віну чалавека, не абразіўшы яго, падмацаваць доказамі так, што ён зразумее — дзецца няма куды, ён цябе будзе паважаць». Гэта правіла стала маім жыццёвым крэда. І прыемна, што ў маім жыцці здараліся такія сітуацыі, калі былыя падследныя пасля адбыцця пакарання прыходзілі і дзякавалі проста за чалавечыя адносіны. Калі нехта спатыкнуўся ў жыцці, гэта яшчэ не падстава зневажаць яго. Усё будуецца на доказнай базе і ўнутраным перакананні следчага. І для гэтага, як той казаў, трэба мець халодную галаву, гарачае сэрца і чыстыя рукі. Для следчага гэты прынцып вельмі важны. Не адзін бязвінны не павінен сядзець у турме.

Аляксандру ПАНАСЕВІЧУ падабаецца займацца заблытанымі гісторыямі.

Спакой нам толькі сніцца

Допыты, планы, крымінальныя справы — гэта яшчэ не ўсё. Праца следчага далёка не кабінетная. Гэта яшчэ і следчыя эксперыменты, і выезды на месца злачынства. І калі ў знакамітым серыяле «Месца сустрэчы змяніць нельга» следча-аператыўнай групай кіруе непасрэдна начальнік аддзела па барацьбе з бандытызмам Глеб Жаглоў, то ў звычайным жыцці гэта абавязкі выконвае менавіта следчы. Гэта ён павінен агледзець месца здарэння, дапытаць сваякоў, прызначыць экспертызы, паставіць задачы перад супрацоўнікамі крымінальнага вышуку на адпрацоўку спецкантынгенту або ўстанаўлення сведак здарэння. Уся інфармацыя акумулюецца ў следчага, і ён вырашае, распачынаць крымінальную справу або не.

Некалькі рухаў — і нябачнае становіцца бачным.

— А бывае, што выехалі на адно злачынства, а потым узнікала неабходнасць ехаць на іншае? — цікаўлюся я.

— Былі сітуацыі, калі ранiцай выязджалі на забойства, потым ехалі на крадзеж, потым на хуліганства і вярталіся толькі бліжэй да раніцы наступнага дня, — прызнаецца Аляксандр. — Таму ў кожнага з сабой заўсёды папка дакументаў — пратаколы агляду, допыту пацярпелага, сведак, назначэння розных экспертыз.

— Ваша праца, безумоўна, сур'ёзная, але магчыма бывалі і кур'ёзныя выпадкі?

— Былі, і не раз. Калі паступае сігнал аб знікненні чалавека, мы найперш выязджаем на месца яго звычайнага знаходжання. Аднойчы жанчына паведаміла, што знікла яе дачка. Прыехалі да яе, а яна п'яная, расказвае, як усё было, просіць знайсці дачку. Мы пачынаем аглядаць кватэру і знаходзім без вестак зніклую... у шафе. Дачка прызнаецца, што баялася пакарання ад маці, таму і схавалася. Або прыходзім да родных злачынца, які ў вышуку. Яны запэўніваюць, што не бачылі яго, а мы знаходзім прапажу пад ложкам. Былі выпадкі, калі людзі хаваліся ад нас на балконе і нават за шафай.

Як я вучылася здымаць адбіткі пальцаў

Каб мне было прасцей унікнуць у прафесію, Аляксандр ставіць перада мной серабрысты чамаданчык.

— На той выпадак, калі ў аператыўнай групе не аказалася эксперта судовых экспертыз, мы гэтую місію бяром на сябе, — тлумачыць ён прызначэнне таямнічага прадмета і раскрывае яго.

Вочы разбягаюцца ад вялікай колькасці разнастайных зразумелых і незразумелых прыстасаванняў. Чаго тут толькі няма — нажніцы, ручкі, алоўкі, рулетка, люстэрка, клей... Тут жа нейкія слоікі з рознакаляровымі парашкамі, вадкасці, іншыя таямнічыя рэчы.

— У некаторых у арсенале бывае нават піла, — уражвае Аляксандр.

— А падсітак навошта, — не стрымліваюся я ад здзіўлення, убачыўшы гэты чайны прадмет.

— Ён прымяняецца для прыгатавання гіпсавага злепка, — тлумачыць следчы. — Цераз яго зручна прасяваць гіпс.

У руках суразмоўцы паяўляецца ліхтарык з ультрафіялетавым, як ён па ходу тлумачыць, святлодыёдам. З яго дапамогай вельмі проста знайсці біялагічныя сляды, калі была спроба ад іх пазбавіцца. Пад уздзеяннем ультрафіялетавага прамення на паверхні хутка вымалёўваюцца плямы крыві, сліны і ўсяго астатняга, што мае біялагічнае паходжанне.

— А зараз будзем вучыцца здымаць адбіткі пальцаў, — усміхаецца Аляксандр і дастае з чамаданчыка дактыласкапічны магнітны парашок. З дапамогай спецыяльнага прыстасавання ён наносіць яго на месца, дзе толькі што спецыяльна пакінуў свой пакуль што нябачны адбітак. І той паступова праяўляецца, як малюнак на негатыве. Следчы фіксуе адбітак з дапамогай скотча і наносіць на паперу. Калі б гаспадар пальчыка быў невядомы, яго было б проста знайсці пры дапамозе дактыласкапічнай экспертызы.

Пра рэзанансныя справы

Летась Аляксандр Панасевіч накіраваў у суд 62 справы. Гэта шмат, калі ўлічыць, што на адну справу прыходзілася менш за тыдзень. Сярод шэраговых крымінальных гісторый заўсёды хапае і такіх, якія надоўга запамінаюцца. Як, напрыклад, з каштоўнымі камянямі. У Магілёве быў «спецыяліст», які вельмі добра іх падрабляў і рэалізоўваў. Без прафесіянала разабрацца, які камень ён устаўляў у золата — фіяніт, брыльянт, або кавалак шкла, было немагчыма. Прыходзілася ехаць у Мінск на гемалагічную экспертызу, каб атрымаць навукова абгрунтаванае меркаванне эксперта.

А гэта прыклад таго, як трэба працаваць на апярэджанне. Аднойчы з надзейных крыніц Аляксандру Панасевічу паступіла інфармацыя аб забойстве двух чалавек. У дзяжурнай часці, куды ён першай справай патэлефанаваў, каб даведацца, ці былі такі сігнал, нават здзівіліся: адкуль ён гэта ўзяў? А калі праверылі адрас, усё пацвердзілася: у кватэры знайшлі два трупы з мноствам нажавых раненняў. Дзякуючы аператыўнай інфармацыі, хутка знайшлі і злачынца. Як потым высветлілася, забойства было спантаннае. Тры раней судзімыя асобы сабраліся разам, выпілі і пасварыліся.

А яшчэ напрацоўкі Панасевіча былі выкарыстаны для ўдасканалення крымінальна-працэсуальнага заканадаўства. Справа датычылася фігурантаў славутай «марозаўскай банды», якая ў пачатку 1990-х трымала ў жаху ўвесь Гомель. Удзельнікі адбывалі пакаранне ў турме, але працягвалі парушаць закон. Карысталіся тым, што мелі аўтарытэт у злачынным свеце і рабілі ў турме ўсё, што хацелі. Не рэагавалі на патрабаванні прадстаўнікоў адміністрацыі, мелі шэраг спагнанняў. У адносінах да іх была распачата крымінальная справа па артыкуле 411 — злоснае непадпарадкаванне законам і патрабаванням адміністрацыі.

— У калоніях падобнае нярэдка здараецца, але па турмах такой практыкі амаль не было, — расказвае Аляксандр. — Для атрымання інфармацыі прыходзілася пісаць лісты ў Акадэмію МУС, цікавіцца меркаваннем прафесарска-выкладчыцкага складу. Пасылаў лісты ў навукова-практычны цэнтр пры Генеральнай пракуратуры, размаўляў з дацэнтам кафедры крымінальнага права БДУ, з людзьмі, якія пісалі каментарыі да Крымінальнага кодэкса. Ускрываліся праблемы, якія на стадыі напісання крымінальных артыкулаў не былі вывучаны. Некаторыя выкладчыкі з кафедры крымінальнага права потым яшчэ цікавіліся судовай практыкай, каб прымяніць гэты досвед пры навучанні студэнтаў. Прайшлі суды, абскарджанні ў касацыйным парадку.

Той самы чамаданчык.

І «марозаўцы» да ўжо існуючых тэрмінаў атрымалі яшчэ па паўтара года дадаткова. Гэта адыграла добрую прафілактычную ролю для іншых асуджаных, якія знаходзіліся ў папраўчых установах.

Нэлі ЗІГУЛЯ.
zigulya@zviazda.by

Гродненский филиал РУП «Институт недвижимости и оценки»

ИЗВЕЩАЕТ О ПРОВЕДЕНИИ ПОВТОРНОГО АУКЦИОНА ПО ПРОДАЖЕ ИМУЩЕСТВА

Наименование	Характеристика
ЛОТ 1	
Наименование объекта, краткая характеристика, адрес расположения	Капитальное строение, инв. №431/С-30199 (назначение – здание специализированное розничной торговли, наименование – кулинария), общей площадью 27,5 кв. м, расположенное по адресу: Кореличский р-н, г.п. Мир, пл. 17 Сентября, 15
Земельный участок, на котором расположен объект	Кадастровый номер 423385790601001187, площадью 0,0061 га (назначение – земельный участок для размещения объектов розничной торговли (кулинария)) по адресу: Кореличский р-н, г.п. Мир, пл. 17 Сентября, 15
Начальная цена продажи	13 991,50 р. (тринадцать тысяч девятьсот девяносто один рубль пятьдесят копеек) с учетом НДС
Сумма задатка	1 399 р. (одна тысяча триста девяносто девять рублей)
Продавец	Кореличский филиал Гроднооблпотребобщества, 231430, г.п. Кореличи, ул. 8 Марта, 28, тел. 8-01596-2-14-84
Организатор торгов	Гродненский филиал РУП «Институт недвижимости и оценки», г. Гродно, ул. Врублевского, д. 3, каб. 209, тел.: 41-98-32, 45-05-38
Условия аукциона	Без условий
Условия оплаты	По договоренности сторон
Срок заключения договора купли-продажи	Не позднее 20 рабочих дней с момента подписания протокола аукционных торгов
Номер р/сч для перечисления задатка	301 257 917 0017 в Дирекции ОАО «Белинвестбанк» по Гродненской области, БИК 153001739, УНП 500833225.

Аукцион состоится 21 апреля 2017 г. в 11.00 по адресу: Гродненская область, г. Гродно, ул. Врублевского, 3-209

К участию в аукционе допускаются физические лица, юридические лица и индивидуальные предприниматели, подавшие организатору аукциона в названный в извещении срок заявление с приложением необходимых документов и внесшие в установленном порядке на указанный в извещении текущий (расчетный) счет сумму задатка, получившие билеты участников аукциона с указанием даты регистрации заявления и заключившие с организатором аукциона соглашение о правах и обязанностях сторон в процессе подготовки и проведения аукциона.

Для участия в аукционе в указанный в извещении срок в Гродненский филиал РУП «Институт недвижимости и оценки» подается заявление на участие в аукционе со следующими документами:

заверенная банком копия платежного поручения о внесении суммы задатка на текущий (расчетный) счет, указанный в извещении;

юридическим лицом – резидентом Республики Беларусь – копия документа, подтверждающая государственную регистрацию юридического лица;

индивидуальным предпринимателем – документ, подтверждающий государственную регистрацию индивидуального предпринимателя, и его копия, которая заверяется организатором аукциона;

юридическим лицом – нерезидентом Республики Беларусь – легализованные в установленном порядке копии учредительных документов и выписка из торгового реестра страны происхождения (выписка должна быть подготовлена в течение шести месяцев до подачи заявления на участие в аукционе) либо иное эквивалентное доказательство юридического статуса в соответствии с законодательством страны происхождения; документ о финансовой состоятельности, выданный обслуживающим банком или иной кредитно-финансовой организацией, с удостоверенным переводом на белорусский или русский язык.

При подаче документов на участие в аукционе организатору аукциона предъявляются:

представителем юридического лица, индивидуального предпринимателя – доверенность (документ, подтверждающий полномочия должностного лица) и документ, удостоверяющий личность этого представителя;

физическим лицом – документ, удостоверяющий личность физического лица;

представителем физического лица – доверенность и документ, удостоверяющий личность представителя.

Прием заявлений на участие в аукционе со всеми необходимыми документами заканчивается в установленные организатором аукциона день и время, указанные в извещении. Заявления, поступившие после установленного срока, не рассматриваются. Сроком поступления заявления является дата его регистрации в журнале регистрации заявлений на участие в аукционе.

Организатор аукциона имеет право снять предмет аукциона с торгов в любое время, но не позднее чем за 3 календарных дня до назначенной даты проведения аукциона, о чем организатором аукциона извещаются участники аукциона.

В процессе торгов начальная цена повышается аукционистом до тех пор, пока только один участник согласится приобрести предмет торгов по названной аукционистом цене. Данный участник объявляется победителем торгов. Если аукцион признан несостоявшимся в силу того, что заявление на участие в нем подано только одним лицом, предмет аукциона продается этому лицу при его согласии по начальной цене, увеличенной на 5 процентов.

Объявление о проведении первого аукциона было размещено в газете «Звязда» от 15.07.2016 г.

Заявления на участие в аукционе принимаются по адресу: г. Гродно, ул. Врублевского, 3, каб. 209, с 8.30 до 17.30 (понедельник – четверг), с 8.30 до 16.30 (пятница)
Последний день приема заявлений – 17 апреля 2017 г. до 15.00

Телефоны для справок: 45-05-38, 41-98-32 – Гродненский филиал РУП «Институт недвижимости и оценки»
http://grodnoino.by/

КАНТАКТ
№ 3 (43)
Спецпраект газеты «Звязда» сумесна з РУП «Белпошта» і РУП «Белсаюздрук»

■ Працоўная дынастыя

ЖАРТ ЯК МЕТАД КІРАВАННЯ

Ветэран Ельскай пошты Рыгор РУЦКІ дае жыццёвыя ўрокі

**— Я заўсёды быў з вусамі.
Мае падначаленыя пыталі адно аднаго:
«Ну як, вус у яго не апусціўся?» —
«Ды не!» — «Тады ўсё добра!»
Байкі, у тым ліку пра сябе, Рыгор Пятровіч Руцкі рассыпае, нібы зерне.
Сёння пенсіянер, але ж шмат гадоў ён быў начальнікам Ельскага раённага вузла паштовай сувязі. Дарэчы, да гэтага, яшчэ з 1984 года, узначальваў аналагічную структуру, якая ўключала ў сябе і тэлефонную сувязь.
Разам з ім працавала і яго жонка Лідзія Гаўрылаўна, а цяпер сын Пётр працягвае сямейную традыцыю — працуе кіроўцам на мясцовай пошце.**

Рашэнне — на каго вучыцца — Рыгор прыняў у 1967 годзе, калі здаваў экзамены пасля школы. У газеце прачытаў аб'яву пра мінскі электратэхнікум сувязі і дакладна зразумеў: гэта яго. Да таго ж сваякі і сябры таксама раілі туды паступаць, ведаючы схільнасці маладога чалавека. Больш таго, яго бацька доўгі час быў электраманцёрам сувязі ў вёсцы Скароднае. Таму прафесія яму дасталася, можна лічыць, у спадчыну.

У 1970 годзе юнак закончыў тэхнікум, пасля чаго адслужыў у арміі. Са сваёй спадарожніцай жыцця Лідай пазнаёміўся ў Мінску, дзе былі думкі застацца жыць. Але ж, калі нарадзіўся старэйшы сын, урачы параілі змяніць клімат і перабрацца бліжэй да прыроды. Прыйшлося думаць пра змену месца жыхарства, бо хлопчык вельмі хварэў. Так маладыя пакінулі сталіцу і пераехалі на радзіму — у саўгас «Камуніст».

— Мы 10 гадоў жылі на вёсцы, — успамінае Рыгор Руцкі. — Да 1984 года. Увесь той час працаваў у ПМК галоўным энергетыкам. А ў 1984 годзе райкам партыі прапанаваў мне заняць пасаду начальніка вузла электрасувязі. Вось так і адпрацаваў я 13 гадоў кіраўніком спачатку агульнага вузла, а потым яшчэ 16 гадоў — на пошце.

Самымі складанымі былі, гаворыць Рыгор Пятровіч, як і для ўсіх у краіне, 80—90-я гады мінулага стагоддзя. З Ельшчыны, калі здарылася Чарнобыльская катастрофа, многія ад'ехалі. Руцкія Чарнобыль перажывалі на сваёй роднай зямлі і ўсёй сям'ёй.

— Нікуды не паехалі, хоць былі прапановы перабрацца бліжэй да сталіцы. Да таго ж у 1987 годзе, занадта рана, памёр бацька. Маці засталася побач у вёсцы — гэта 40 км ад Ельска. Ёй дапамога была патрэбна. Таму мы не пакідалі Ельск і сваю пошту. Цяжка было — не хапала людзей. Тыя ж, хто застаўся, вельмі адказна ставіліся да сваёй справы. Моцных збояў у рабоце не было. Але ж прыходзілася часам дастаўляць пошту амаль выпадковымі людзьмі. Было і так, што дзяліліі адзін незакрыты ўчастак паміж рознымі супрацоўнікамі.

Пад кіраўніцтвам Рыгора Руцкага працавалі 170 чалавек, большасць з якіх — жанчыны. Вядома ж, індывідуальны падыход патрабаваўся да кожнай. Кажа: з адной добра трэба пагаварыць, а іншую і адчытаць.

— Усякага было. Але ж у любым выпадку трэба заставацца справядлівым і сумленным. Здаралася, адна супрацоўніца на іншую нешта нагаворыць. Я ніколі абедзвюх разам не выклікаў у кабінет. Паразмаўляю спачатку з адной, потым — з другой. Бывала, жартамі абыходзілася. Здаралася, што выганяў з работы — бо было за што. Між тым і яны цяпер са мной вітаюцца, крыўду не трымаюць. Я і зараз у курсе спраў пра тое, што робіцца на нашай пошце. Сябры ў сувязі ў мяне засталіся, усе добрыя людзі, сустракаемся, пытаюць пра здароў'е.

Сувязісты павінны быць на парадак вышэй за ўсіх. Я імкнуўся заўсёды трымаць гэтую планку. У 2010 годзе наш вузел сувязі заняў першае месца ў краіне. А ў 2008 годзе мне прысвоілі званне заслужанага сувязіста Рэспублікі Беларусь.

Пытанне гэтае невыпадковае. Здарылася так, што хвароба зваліла Рыгора Пятровіча непасрэдна на працоўным месцы. Цяпер ён папраўляецца і робіць усё, каб заставацца бадзёрым і аптымістычным — нягледзячы ні на што. Былыя калегі атрымалі ад яго ў свой час не толькі бясцэнны вопыт, але і жыццёвую мудрасць.

— Часам на пошту прыходзілі ўладкоўвацца жанчыны, якія раней працавалі ў гандлі, — працягвае ўспаміны Рыгор Руцкі. — Яны ў нас не прыжываліся. Неяк высветлілася, што такая новая паштарка капейкі некаму недадала, людзі тэлефанавалі, скардзіліся.

Выхоўваць і вучыць кадры былому кіраўніку прыходзілася на месцы. Рыгор Пятровіч гаворыць: калі бачыў, што чалавек з перспектывай, пераводзіў з вёскі ў горад і дапамагаў абавязкова.

Калегі Руцкага ўспамінаюць яго як чалавека вясёлага. З дапамогай пачуцця гумару ён вырашаў многія спрэчныя і канфліктныя сітуацыі:

— На пачуцці гумару многа трымалася. У мяне і бацька любіў жартаваць. Жонка нават часам крыўдзіцца і гаворыць, што я занадта шмат жартую. Хаця пошта — сур'ёзная арганізацыя. Сувязісты павінны быць на парадак вышэй за ўсіх. Я імкнуўся заўсёды трымаць гэтую планку. У 2010 годзе наш вузел сувязі заняў першае месца ў краіне. А ў 2008 годзе мне прысвоілі званне заслужанага сувязіста Рэспублікі Беларусь. Дарэчы, прафесійнымі святамі да гэтага часу лічу і 7 мая — Дзень сувязі, і 9 кастрычніка — Сусветны дзень пошты.

Рыгор Пятровіч сваім прыкладам даказвае: жыццё на пенсіі працягваецца.

— Мяне пытаюць: «Куды накіроўваешся?» Кажу: «У мяне ўвесь дзень распісаны». Калі сам сябе не зоймеш, зусім закіснеш. У мяне дача тут, у Ельску — 800 метраў ад кватэры. Штодзень абавязкова хаджу туды пешшу. Кот мяне на дачы заўсёды сустракае. З 15 да 19 гадзін я раблю, што магу, на ўчастку.

Сёння былога начальніка Ельскай пошты Рыгора Пятровіча Руцкага падтрымліваюць і жонка Лідзія Гаўрылаўна, і сыны Пётр і Мікалай, і ўнукі. Іх у ветэрана чацвёра: тры дзяўчынкі і адзін хлопчык. Рыгор Пятровіч марыць, што хто-небудзь абавязкова працягне працоўную дынастыю сувязістаў. Праўда, кажа, прымушаць нікога не будзе, бо за свой выбар кожны павінен адказваць асабіста.

Ірына АСТАШКЕВІЧ.
iost@zviazda.by

■ Выбар кліентаў

Конкурс працягнуты

Прагаласаваць за найлепшую паштовую марку Беларусі можна да 20 красавіка ўключна

Конкурс выклікаў цікавасць у жыхароў не толькі нашай, але і іншых краін. У сувязі з гэтым, а таксама напярэдадні IX Нацыянальнай філатэлістычнай выстаўкі «Белфіла-2017», якая адбудзецца ў рамках форуму «ТІБО-2017», галасаванне вырашылі працягнуць да 20 красавіка ўключна.

Запоўніць анкету для ўдзелу ў апытанні можна на сайце Белпошты (раздзел «Філатэлія») або ў любым аддзяленні паштовай сувязі. Сярод усіх удзельнікаў, якія дашлюць лісты ў вызначаны тэрмін з правільна запоўненай анкетай і назавуць марку-пераможцу, будуць разыграны прызы — наборы філатэлістычнай прадукцыі.

Вынікі конкурсу падвядуць 5 мая 2017 года.

Наталля ЛУБНЕЎСКАЯ. *lubneuskaya@zviazda.by*

■ На заметку

5 ПЫТАННЯЎ ПРА ПАСЫЛКІ

Расказваем пра тое, колькі часу даецца, каб забраць з пошты пасылку, што рабіць, калі тая згубілася, і як падпісаць адпраўленне, каб яно дайшло да сваяка ў Польшчы.

1. Як доўга будзе ісці пасылка?

Тэрміны перасылкі па тэрыторыі Беларусі ўключаюць дзень адпраўкі (Д) плюс колькасць працоўных дзён, неабходных для перасылкі і дастаўкі адрасату. Паміж абласнымі цэнтрамі гэты тэрмін не павінен перавышаць Д+2, паміж астатнімі населенымі пунктамі — Д+3.

Колькі да вас будзе дабірацца пасылка з-за мяжы, залежыць ад часу апрацоўкі і адпраўкі з краіны падачы, адлегласці і перавозчыка.

На сайце Белпошты ў рубрыцы «Сачэнне за паштовымі адпраўленнямі» кожны кліент можа паглядзець, на якім этапе знаходзіцца яго пасылка. Для гэтага неабходна ведаць трынаццацізначны трэкавы нумар паштовага адпраўлення. Звесткі на сайце носяць інфармацыйны характар.

2. Колькі пасылка можа захоўвацца ў аддзяленні ў чаканні свайго атрымальніка?

Пры немагчымасці ўручэння паштовых адпраўленняў карыстальніку яны захоўваюцца ў аб'екце сувязі на працягу 30 дзён. Гэты тэрмін дзейнічае і для ўнутрырэспубліканскіх, і для міжнародных пасылак і вылічваецца з дня, наступнага пасля дня паступлення пасылкі. Праўда, бясплатна захоўваць пасылку будуць толькі першы тыдзень, пасля з адрасата бяруць плату ў адпаведнасці з устаноўленымі тарыфамі — 36 капеек за дзень.

Па заяве адрасата ці адпраўніка тэрмін можа быць працягнуты да 60 дзён. Не паспееце забраць пасылку і за гэтыя два месяцы — яе вернуць адпраўніку.

3. На якой мове падпісваць пасылку, якую адпраўляеш у іншую краіну?

Адрас атрымальніка павінен быць напісаны на мове краіны назначэння або на адной з міжнародных моў — англійскай ці французскай. Назва населенага пункта і краіны пазначаецца вялікімі літарамі. Назва краіны назначэння абавязкова таксама дублюецца на беларускай ці рускай мове.

4. Кошт пасылкі з-за мяжы большы за 22 еўра — які падатак давядзецца заплаціць?

Калі на працягу аднаго месяца да вас паступілі паштовыя адпраўленні, сума якіх перавышае 22 еўра ці агульная вага якіх большая за 10 кілаграмаў, то на такія тавары налічваюцца мытныя плацяжы — пошліна і збор. Мытная пошліна (30 працэнтаў) налічваецца на суму, якая перавышае 22 еўра. А мытны збор — гэта фіксаваная велічыня ў памеры 5 еўра. Для прыкладу, калі ваша пакупка каштавала 52 еўра, то мытныя плацяжы на яе складуць 14 еўра (9 еўра пошліны плюс збор).

Кошт перасылкі не ўваходзіць у суму бяспошліннага ўвозу тавараў, што перамяшчаюцца ў міжнародных паштовых адпраўленнях.

5. Што рабіць, калі пасылка згубілася ў дарозе?

Неабходна з пісьмовай заявай звярнуцца ў найбліжэйшае аддзяленне пошты і прад'явіць работніку дакумент, які сведчыць асобу. У заяве трэба пазначыць даныя прад'яўленага дакумента, від паштовага адпраўлення, яго нумар па квітанцыі, дату і месца прыёму, месца назначэння, пры неабходнасці — аб'яўленую цэннасць пасылкі і вагу, а таксама іншую інфармацыю. Да заявы прыкладаецца квітанцыя ці яе копія.

Звароты ў сувязі са стратай пасылак, парушэннем тэрмінаў дастаўкі прад'яўляюцца на працягу шасці месяцаў з дня, наступнага пасля дня падачы паштовага адпраўлення. Правіламі прадугледжана маёмасная адказнасць аператараў за невыкананне ці неналежнае выкананне абавязкаў па аказанні паслуг, у тым ліку за пашкоджанне ці згубу пасылак.

Разам з тым у Белпошце адзначаюць, што страта пасылкі ў дарозе выключана, паколькі з моманту яе прыёму да моманту ўручэння прадпрыемства кантралюе кожны этап апрацоўкі і перасылкі адпраўлення.

Наталля ЛУБНЕЎСКАЯ.
lubneuskaya@zviazda.by

З нацыянальным каларытам

Белпошта выпусціла для пасылак стыльныя ўпакоўкі з эка-матэрыялу. Набыць іх можна ў любым аддзяленні сувязі, а таксама ў паштовай інтэрнэт-краме shop.belpost.by.

На новыя каробкі нанесены адны з самых распаўсюджаных элементаў нацыянальнага арнаменту — «зорка» (ці «сонца») і «вясенняя зямля», якія сімвалізуюць росквіт і маладосць. Таксама ў элементах дэкору прысутнічае сегмент арнаменту сцяга Беларусі. У яго аснове ляжыць узор «узыходзячае сонца», які азначае дабрабыт і багацце, а цэнтральны ромб, намаляваны на арнаменце, — пажаданне спрыяльнага развіцця падзей, яго называюць ключом да шчасця.

Эка-каробкі прадстаўлены ў пяці самых запатрабаваных памерах: ад маленькага (165x115x50) да вялікага (600x320x230).

белагропромбанк
традиции будущего

ОАО «Белагропромбанк» сообщает, что с 02.05.2017 для договоров срочного банковского вклада (депозита) «Линия роста 3.0 Свыше года» в белорусских рублях, заключенных с 01.04.2016 по 14.02.2017, размер процентной ставки будет составлять на срок хранения 370 дней – 12% годовых, на срок хранения 735 дней – 13% годовых, на срок хранения 1110 дней – 14% годовых.

ПОЗВОНИ В СВОЙ БАНК 136

www.belapb.by

Лицензия на осуществление банковской деятельности №2 13.01.2017
выдана Национальным банком Республики Беларусь. УНП 100693551

Утерянный филиалом Белгосстраха по г. Минску бланк полиса по обязательному страхованию гражданской ответственности владельцев транспортных средств на территории Республики Беларусь серии ВА № 6246896 **считать недействительным.**

УНП 100122726

ОТДЕЛ ПРИНУДИТЕЛЬНОГО ИСПОЛНЕНИЯ ПЕРВОМАЙСКОГО РАЙОНА Г. ВИТЕБСКА РЕАЛИЗУЕТ

путем проведения торгов имущество,
принадлежащее Мокрякову Алексею Яковлевичу, а именно:

Лот №1. «IVEKO Otoyo», 1995 г.в. стоимостью 13 030,40 рубля;

данное имущество находится по адресу: г. Витебск, ул. Терешковой, 9.

Торги по продаже данного имущества назначены на 17 апреля 2017 года в 10.00 по адресу: г. Витебск, ул. Комсомольская, 31, каб. №27.

Лицо, желающее принять участие в торгах, до начала торгов обязано:

1. Подать письменную заявку на участие в торгах и дать подписку об отсутствии препятствий для приобретения имущества, предусмотренных законодательством.

2. Внести залог в размере 10 процентов от стоимости имущества (по каждому лоту) на депозитный счет отдела принудительного исполнения Первомайского района г. Витебска: р/с 3642903000315, УНН 300002505 в ф-л №200 Витебское областное управление ОАО «Беларусбанк», г. Витебск, не позднее 16.03.2017 года.

Минимальная величина первого шага – 5% стоимости каждого лота.

В соответствии с п. 3 ч. 17 Инструкции по исполнительному производству Республики Беларусь возмещение затрат на организацию и проведение торгов осуществляется участником, выигравшим торги.

Интересующую информацию можно получить в отделе принудительного исполнения Первомайского района г. Витебска, каб. №27, либо по тел.: 8 (0212) 64-01-27, 8 (0212) 37-46-38.

белагропромбанк
традиции будущего

ОАО «Белагропромбанк» сообщает, что с 02.05.2017 для договоров срочного безотзывного банковского вклада (депозита) «Стандарт» с переменной процентной ставкой в белорусских рублях, заключенных:

с 03.05.2016 по 14.02.2017 на срок хранения 370 дней размер процентной ставки будет составлять 16% годовых;

с 17.08.2016 по 17.01.2017 на срок хранения 185 дней – 14% годовых;

с 18.01.2017 по 14.02.2017 на срок хранения 185 дней – 12% годовых.

ПОЗВОНИ В СВОЙ БАНК 136

www.belapb.by

Лицензия на осуществление банковской деятельности №2 13.01.2017
выдана Национальным банком Республики Беларусь. УНП 100693551

БУХГАЛТЕРСКИЙ БАЛАНС
на 31 декабря 2016 г.

Организация	Открытое акционерное общество «Экомол»
Учетный номер плательщика	300073213
Вид экономической деятельности	49410
Организационно-правовая форма	1131 220
Орган управления	99900
Единица измерения	тыс. руб.
Адрес	211032, Витебская обл., Оршанский р-н, Борздовский с/с, 15

Активы	Код строки	На 31 декабря 2016 г.	На 31 декабря 2015 г.
1	2	3	4
I. ДОЛГОСРОЧНЫЕ АКТИВЫ			
Основные средства	110	4 535	4 537
Нематериальные активы	120	10	-
Доходные вложения в материальные активы	130	3	20
в том числе: инвестиционная недвижимость	131	-	11
предметы финансовой аренды (лизинга)	132	-	9
прочие доходные вложения в материальные активы	133	3	-
Вложения в долгосрочные активы	140	-	-
Долгосрочные финансовые вложения	150	43 025	42 625
Отложенные налоговые активы	160	-	-
Долгосрочная дебиторская задолженность	170	-	-
Прочие долгосрочные активы	180	-	-
ИТОГО по разделу I	**190**	**47 573**	**47 182**
II. КРАТКОСРОЧНЫЕ АКТИВЫ			
Запасы	210	609	595
в том числе: материалы	211	583	577
животные на выращивании и откорме	212	-	-
незавершенное производство	213	-	-
готовая продукция и товары	214	26	18
товары отгруженные	215	-	-
прочие запасы	216	-	-
Долгосрочные активы, предназначенные для реализации	220	-	-
Расходы будущих периодов	230	3	6
Налог на добавленную стоимость по приобретенным товарам, работам, услугам	240	-	4
Краткосрочная дебиторская задолженность	250	3 365	3 024
Краткосрочные финансовые вложения	260	1	1
Денежные средства и эквиваленты денежных средств	270	22	10
Прочие краткосрочные активы	280	-	-
ИТОГО по разделу II	**290**	**4 000**	**3 640**
БАЛАНС	**300**	**51 573**	**50 822**

Собственный капитал и обязательства	Код строки	На 31 декабря 2016 г.	На 31 декабря 2015 г.
1	2	3	4
III. СОБСТВЕННЫЙ КАПИТАЛ			
Уставный капитал	410	1 741	1 812
Неоплаченная часть уставного капитала	420	-	-
Собственные акции (доли в уставном капитале)	430	-	(72)
Резервный капитал	440	19	19
Добавочный капитал	450	17 510	17 090
Нераспределенная прибыль (непокрытый убыток)	460	31 662	31 654
Чистая прибыль (убыток) отчетного периода	470	-	-
Целевое финансирование	480	-	-
ИТОГО по разделу III	**490**	**50 932**	**50 503**
IV. ДОЛГОСРОЧНЫЕ ОБЯЗАТЕЛЬСТВА			
Долгосрочные кредиты и займы	510	315	-
Долгосрочные обязательства по лизинговым платежам	520	-	-
Отложенные налоговые обязательства	530	-	-
Доходы будущих периодов	540	-	-
Резервы предстоящих платежей	550	-	-
Прочие долгосрочные обязательства	560	-	-
ИТОГО по разделу IV	**590**	**315**	**-**
V. КРАТКОСРОЧНЫЕ ОБЯЗАТЕЛЬСТВА			
Краткосрочные кредиты и займы	610	-	-
Краткосрочная часть долгосрочных обязательств	620	-	-
Краткосрочная кредиторская задолженность	630	326	318
в том числе: поставщикам, подрядчикам, исполнителям	631	129	89
по авансам полученным	632	12	59
по налогам и сборам	633	58	36
по социальному страхованию и обеспечению	634	23	16
по оплате труда	635	90	86
по лизинговым платежам	636	-	19
собственнику имущества (учредителям, участникам)	637	-	-
прочим кредиторам	638	14	13
Обязательства, предназначенные для реализации	640	-	-
Доходы будущих периодов	650	-	1
Резервы предстоящих платежей	660	-	-
Прочие краткосрочные обязательства	670	-	-
ИТОГО по разделу V	**690**	**326**	**319**
БАЛАНС	**700**	**51 573**	**50 822**

ОТЧЕТ о прибылях и убытках за январь – декабрь 2016 г.

Наименование показателей	Код строки	За январь – декабрь 2016 г.	За январь – декабрь 2015 г.
1	2	3	4
Выручка от реализации продукции, товаров, работ, услуг	010	5 510	5 233
Себестоимость реализованной продукции, товаров, работ, услуг	020	(5 348)	(5 205)
Валовая прибыль	030	162	28
Управленческие расходы	040	(791)	(707)
Расходы на реализацию	050	(210)	(200)
Прибыль (убыток) от реализации продукции, товаров, работ, услуг	060	(839)	(879)
Прочие доходы по текущей деятельности	070	161	350
Прочие расходы по текущей деятельности	080	(358)	(510)
Прибыль (убыток) от текущей деятельности	090	(1 036)	(1 039)
Доходы по инвестиционной деятельности	100	1 119	1 253
в том числе: доходы от выбытия основных средств, нематериальных активов и других долгосрочных активов	101	3	154
доходы от участия в уставных капиталах других организаций	102		-
проценты к получению	103	1 091	1 090
прочие доходы по инвестиционной деятельности	104	25	9
Расходы по инвестиционной деятельности	110	(67)	(148)
в том числе: расходы от выбытия основных средств, нематериальных активов и других долгосрочных активов	111	-	(144)
прочие расходы по инвестиционной деятельности	112	(67)	(4)
Доходы по финансовой деятельности	120	1	38
в том числе: курсовые разницы от пересчета активов и обязательств	121	1	38
прочие доходы по финансовой деятельности	122	-	-
Расходы по финансовой деятельности	130	(15)	(98)
в том числе: проценты к уплате	131	(8)	-
курсовые разницы от пересчета активов и обязательств	132	(1)	(80)
прочие расходы по финансовой деятельности	133	(6)	(18)
Прибыль (убыток) от инвестиционной и финансовой деятельности	140	1 038	1 045
Прибыль (убыток) до налогообложения	150	2	6
Налог на прибыль	160	-	-
Изменение отложенных налоговых активов	170	-	-
Изменение отложенных налоговых обязательств	180	-	-
Прочие налоги и сборы, исчисляемые из прибыли (дохода)	190	-	-
Прочие платежи, исчисляемые из прибыли (дохода)	200	(1)	(1)
Чистая прибыль (убыток)	210	1	5
Результат от переоценки долгосрочных активов, не включаемый в чистую прибыль (убыток)	220	427	633
Результат от прочих операций, не включаемый в чистую прибыль (убыток)	230	-	-
Совокупная прибыль (убыток)	240	428	638
Базовая прибыль (убыток) на акцию	250	-	-
Разводненная прибыль (убыток) на акцию	260	-	-

Наименование показателей	Код строки	Уставный капитал	Неоплаченная часть уставного капитала	Собственные акции (доли в уставном капитале)	Резервный капитал	Добавочный капитал	Нераспределенная прибыль (непокрытый убыток)	Чистая прибыль (убыток)	Итого
1	2	3	4	5	6	7	8	9	10
Остаток на 31.12.2014 г.	010	1 812	-	(72)	19	16 516	31 590	-	49 865
Корректировки в связи с изменением учетной политики	020	-	-	-	-	-	-	-	-
Корректировки в связи с исправлением ошибок	030	-	-	-	-	-	-	-	-
Скорректированный остаток на 31.12.2014 г.	040	1 812	-	(72)	19	16 516	31 590	-	49 865
За январь – декабрь 2015 г.									
Увеличение собственного капитала – всего	050	-	-	-	-	633	5	-	638
в том числе: чистая прибыль	051	-	-	-	-	-	5	-	5
переоценка долгосрочных активов	052	-	-	-	-	633	-	-	633
доходы от прочих операций, не включаемые в чистую прибыль (убыток)	053	-	-	-	-	-	-	-	-
выпуск дополнительных акций	054	-	-	-	-	-	-	-	-
увеличение номинальной стоимости акций	055	-	-	-	-	-	-	-	-
вклады собственника имущества (учредителей, участников)	056	-	-	-	-	-	-	-	-
реорганизация	057	-	-	-	-	-	-	-	-
	058	-	-	-	-	-	-	-	-
	059	-	-	-	-	-	-	-	-
Уменьшение собственного капитала – всего	060	-	-	-	-	-	-	-	-
в том числе: убыток	061	-	-	-	-	-	-	-	-
переоценка долгосрочных активов	062	-	-	-	-	-	-	-	-
расходы от прочих операций, не включаемые в чистую прибыль (убыток)	063	-	-	-	-	-	-	-	-
уменьшение номинальной стоимости акций	064	-	-	-	-	-	-	-	-
выкуп акций (долей в уставном капитале)	065	-	-	-	-	-	-	-	-
дивиденды и другие доходы от участия в уставном капитале организации	066	-	-	-	-	-	-	-	-
реорганизация	067	-	-	-	-	-	-	-	-
	068	-	-	-	-	-	-	-	-
	069	-	-	-	-	-	-	-	-
Изменение уставного капитала	070	-	-	-	-	-	-	-	-
Изменение резервного капитала	080	-	-	-	-	-	-	-	-
Изменение добавочного капитала	090	-	-	-	-	(59)	59	-	-
Остаток на 31.12.2015 г.	100	1 812	-	(72)	19	17 090	31 654	-	50 503
Остаток на 31.12.2015 г.	110	1 812	-	(72)	19	17 090	31 654	-	50 503
Корректировки в связи с изменением учетной политики	120	-	-	-	-	-	-	-	-
Корректировки в связи с исправлением ошибок	130	-	-	-	-	-	-	-	-
Скорректированный остаток на 31.12.2015 г.	140	1 812	-	(72)	19	17 090	31 654	-	50 503
За январь – декабрь 2016 г.									
Увеличение собственного капитала – всего	150	-	-	-	-	427	1	-	428
в том числе: чистая прибыль	151	-	-	-	-	-	1	-	1
переоценка долгосрочных активов	152	-	-	-	-	427	-	-	427
доходы от прочих операций, не включаемые в чистую прибыль (убыток)	153	-	-	-	-	-	-	-	-
выпуск дополнительных акций	154	-	-	-	-	-	-	-	-
увеличение номинальной стоимости акций	155	-	-	-	-	-	-	-	-
вклады собственника имущества (учредителей, участников)	156	-	-	-	-	-	-	-	-
реорганизация	157	-	-	-	-	-	-	-	-
	158	-	-	-	-	-	-	-	-
	159	-	-	-	-	-	-	-	-
Уменьшение собственного капитала – всего	160	(71)	-	72	-	-	-	-	1
в том числе: убыток	161	-	-	-	-	-	-	-	-
переоценка долгосрочных активов	162	-	-	-	-	-	-	-	-
расходы от прочих операций, не включаемые в чистую прибыль (убыток)	163	-	-	-	-	-	-	-	-
уменьшение номинальной стоимости акций	164	-	-	-	-	-	-	-	-
выкуп акций (долей в уставном капитале)	165	(71)	-	72	-	-	-	-	1
дивиденды и другие доходы от участия в уставном капитале организации	166	-	-	-	-	-	-	-	-
реорганизация	167	-	-	-	-	-	-	-	-
	168	-	-	-	-	-	-	-	-
	169	-	-	-	-	-	-	-	-
Изменение уставного капитала	170	-	-	-	-	-	-	-	-
Изменение резервного капитала	180	-	-	-	-	-	-	-	-
Изменение добавочного капитала	190	-	-	-	-	(7)	7	-	-
Остаток на 31.12.2016 г.	200	1 741	-	-	19	17 510	31 662	-	50 932

Руководитель **А.А. Бобков**
Главный бухгалтер **С.М. Савельева**
21 марта 2017 г.

Аудиторское мнение

По нашему мнению, бухгалтерская отчетность ОАО «Экомол» достоверно во всех существенных аспектах отражает его финансовое положение, финансовые результаты его деятельности и изменения его финансового положения (движение денежных средств) в соответствии с применимой основой составления и представления бухгалтерской отчетности.

Индивидуальный предприниматель Н.Л. Демидчик
(квалификационный аттестат № 0001525 от 05.11.2007 г.)
Дата подписания аудиторского заключения по бухгалтерской отчетности 6 марта 2017 года.

ИЗВЕЩЕНИЕ О ПОВТОРНОМ ОТКРЫТОМ АУКЦИОНЕ
по продаже имущества частного сервисного унитарного предприятия «ГродноЛизинг» 26 апреля 2017 года

Вид аукциона	Открытый
Предмет аукциона	Капитальное строение с инвентарным номером 400/С-4078 (целевое назначение – здание специализированное для переработки нефти и газа, производства химических веществ, резиновых и пластмассовых изделий, прочих неметаллических минеральных продуктов, наименование – цех по производству полиэтиленовой пленки и пакетов) площадью 1407,7 кв. м. Год постройки – 2003. 2 этажа. Материал стен – кирпич, силикатные блоки. Крыша металлочерепица. Отопление – от собственного котла. Водопровод, канализация – центральные
Начальная цена продажи	**682 000 рублей (с учетом НДС 20%)**
Кадастровый номер земельного участка и вид вещного права	**440100000001009712,** право аренды
Месторасположение земельного участка	**Гродненская область, г. Гродно, ул. Ткацкая, д. 30**
Размер земельного участка	**0,3180 га**
Продавец	Частное сервисное унитарное предприятие «ГродноЛизинг», г. Гродно, пр. 1-ая Трудовая, д. 4, тел./факс 441601
Организатор аукциона	КУП по оказанию услуг «Гродненский центр недвижимости», тел.: 720537, 720546
Дата проведения аукциона	**26 апреля 2017 года**
Время проведения аукциона	**12.00**
Место проведения аукциона	**г. Гродно, пл. Ленина, 2/1, актовый зал**
Место приема заявлений и прилагаемых к нему документов	г. Гродно, пл. Ленина, 2/1, кабинет 57
Дата и время начала приема документов	3 апреля 2017 года, 8.00
Дата и время окончания приема документов	19 апреля 2017 года, 17.00
Сумма задатка	**38 000 рублей**
Шаг аукциона	5%

К участию в торгах допускаются юридические и физические лица, заключившие соглашения с организатором торгов о правах и обязанностях сторон в процессе подготовки и проведения аукциона, внесшие задаток, а также представившие организатору торгов следующие документы:
- копии платежных поручений о внесении **задатка** за подачу заявления на расчетный счет 3012000041810 в филиале №400 ГОУ ОАО «АСБ Беларусбанк», код 752, УНП 590727594, получатель – ГП «Гродненский центр недвижимости», **Юридическое лицо:** доверенность, выданную представителю юридического лица (кроме случаев, когда юридическое лицо представляет его руководитель), одну копию учредительных документов; **Физическое лицо**: паспорт, а в случае участия в аукционе представителя физического лица – паспорт и нотариально заверенную доверенность.

Организатор аукциона имеет право снять предмет аукциона с торгов в любое время, но не позднее чем за 3 календарных дня до назначенной даты проведения аукциона, о чем организатором аукциона извещаются участники аукциона.

В случае если аукцион признан несостоявшимся в силу того, что заявление на участие в нем подано только одним участником или для участия в нем явился только один участник, предмет аукциона продается этому участнику при его согласии по начальной цене продажи, увеличенной на 5 процентов.

Оплата стоимости приобретенного имущества с учетом НДС осуществляется победителем торгов (покупателем) в порядке, предусмотренном в договоре купли-продажи.

Договор купли- продажи между продавцом и победителем торгов (покупателем) подписывается в течение 5 рабочих дней со дня проведения аукциона.

Победитель обязан возместить расходы, связанные с организацией и проведением аукциона, в течение 3 рабочих дней с момента подписания протокола о результатах аукциона.

Адрес сайта: **www.grodno.gov.by**

ОАО «Витебские ковры»
БУХГАЛТЕРСКИЙ БАЛАНС на 1 января 2017 года

УНП 300082076 *(тыс. руб.)*

АКТИВЫ	На конец отчетного периода
I. ДОЛГОСРОЧНЫЕ АКТИВЫ	
Основные средства (110)	**36 647**
Нематериальные активы (120)	**62**
Вложения в долгосрочные активы (140)	**620**
ИТОГО по разделу I (190)	**37 329**
II. КРАТКОСРОЧНЫЕ АКТИВЫ	
Запасы (210), в т.ч.:	**13 238**
незавершенное производство (213)	**3 786**
готовая продукция и товары для реализации (214)	**5 065**
материалы (211)	**4 387**
Расходы будущих периодов (230)	**111**
Налог на добавленную стоимость по приобретенным ценностям (240)	**79**
Краткосрочная дебиторская задолженность (250)	**18 316**
Денежные средства и их эквиваленты (270)	**477**
Прочие краткосрочные активы (280)	**2 965**
ИТОГО по разделу II (290)	**35 186**
БАЛАНС	**72 515**
СОБСТВЕННЫЙ КАПИТАЛ И ОБЯЗАТЕЛЬСТВА	
III. СОБСТВЕННЫЙ КАПИТАЛ	
Уставный капитал (410)	**1 502**
Резервный капитал (440)	**1 350**
Добавочный капитал (450)	**43 855**
ИТОГО по разделу III (490)	**46 707**
IV. ДОЛГОСРОЧНЫЕ ОБЯЗАТЕЛЬСТВА	
Долгосрочные кредиты, займы (510)	**2 763**
Доходы будущих периодов (540)	**97**
ИТОГО по разделу IV (590)	**2 860**
V. КРАТКОСРОЧНЫЕ ОБЯЗАТЕЛЬСТВА	
Краткосрочные кредиты и займы (610)	**6 706**
Краткосрочная кредиторская задолженность (630), в т.ч.:	**16 242**
поставщикам, подрядчикам, исполнителям (631)	**12 425**
по авансам полученным (632)	**276**
по налогам и сборам (633)	**620**
по социальному страхованию и обеспечению (634)	**182**
по оплате труда (635)	**659**
собственнику имущества (учредителям, участникам) (637)	**1 570**
прочим кредиторам (638)	**510**
ИТОГО по разделу V (690)	**22 948**
БАЛАНС (700)	**72 515**

ОТЧЕТ О ПРИБЫЛЯХ И УБЫТКАХ за 2016 год

(тыс. руб.)

Наименование показателя	За отчетный период
I. ДОХОДЫ И РАСХОДЫ ПО ВИДАМ ДЕЯТЕЛЬНОСТИ Выручка от реализации продукции, товаров, работ, услуг (010)	**92 529**
Себестоимость реализованной продукции (020)	**76 865**
Прибыль (убыток) от реализации (060)	**8 622**
Прибыль (убыток) от текущей деятельности (090)	**6 244**
Прибыль (убыток) от инвестиционной, финансовой и иной деятельности (140)	**-188**
Налог на прибыль	**730**
Прочие налоги и сборы, исчисляемые из прибыли (200)	**54**
ЧИСТАЯ ПРИБЫЛЬ (210)	**5 272**

*Пустые строки баланса и отчета о прибылях и убытках удалены.

ИНФОРМАЦИЯ О ДИВИДЕНДАХ И АКЦИОНЕРАХ:

Доля государства в уставном фонде Открытого акционерного общества «Витебские ковры» – 51,13%. Основной вид деятельности – производство ковров и ковровых изделий. Количество акционеров – 3674, в том числе 2 юридических лица и 5 физических лиц – нерезидентов Республики Беларусь.
Начислено на выплату дивидендов в данном отчетном периоде (тыс. рублей) – 1 468,57, фактически выплачено дивидендов в отчетном периоде (тыс. рублей) – 356,25.
Дивиденды, приходящиеся на одну акцию, включая налоги (рублей), – 4,89.
Дивиденды, фактически выплаченные на одну акцию (рублей), – 0,77.
Количество простых акций, находящихся на балансе общества – 0.
Срок выплаты дивидендов, с 4 по 29 декабря 2017 года.
Обеспеченность акции имуществом общества (рублей) – 155,46.
Среднесписочная численность – 1226 человек.
Общее годовое собрание акционеров проведено 30.03.2017 г.
Эмитент руководствуется главой 2-4,9 правил корпоративного поведения.

Генеральный директор **Е.Е. Черепнина**
Главный бухгалтер **А.Н. Шевченко**

БУХГАЛТЕРСКИЙ БАЛАНС
на 1 января 2017 года

Организация	ОАО «ДРОЖЖЕВОЙ КОМБИНАТ»
Учетный номер плательщика	100104781
Вид экономической деятельности	Производство дрожжей
Организационно-правовая форма	Открытое акционерное общество
Орган управления	Концерн «Белгоспищепром»
Единица измерения	тыс. руб.
Адрес	220030, г. Минск, ул. Октябрьская, 14

Активы	Код строки	На 31 декабря 2016 года	На 31 декабря 2015 года
1	2	3	4
I. ДОЛГОСРОЧНЫЕ АКТИВЫ			
Основные средства (01 минус 02)	110	6081	6244
Нематериальные активы (04 минус 05)	120	21	17
Доходные вложения в материальные активы (03 минус 02)	130		
В том числе:			
инвестиционная недвижимость	131		
предметы финансовой аренды (лизинга)	132		
прочие доходные вложения в материальные активы	133		
Вложения в долгосрочные активы (08, 07)	140	321	479
Долгосрочные финансовые вложения (06)	150	1	1
Отложенные налоговые активы (09)	160	42	2
Долгосрочная дебиторская задолженность (60, 62, 76 минус 63)	170		
Прочие долгосрочные активы (97)	180		
ИТОГО по разделу I	**190**	**6466**	**6743**
II. КРАТКОСРОЧНЫЕ АКТИВЫ			
Запасы	210	2385	2341
В том числе:			
материалы (10, 15, 16, 14)	211	2091	1941
животные на выращивании и откорме (11)	212		
незавершенное производство (20, 21, 23, 29)	213		
готовая продукция и товары (43, 44, 41 минус 42)	214	294	400
товары отгруженные (45)	215		
прочие запасы	216		
Долгосрочные активы, предназначенные для реализации (47)	220		
Расходы будущих периодов (97)	230	15	214
Налог на добавленную стоимость по приобретенным товарам, работам, услугам (18)	240		56
Краткосрочная дебиторская задолженность	250	4927	3575
Краткосрочные финансовые вложения (58)	260	15	15
Денежные средства и их эквиваленты (50, 51, 52, 55, 57, 58)	270	284	152
Прочие краткосрочные активы (94)	280	80	80
ИТОГО по разделу II	**290**	**7706**	**6433**
БАЛАНС	**300**	**14172**	**13176**

Собственный капитал и обязательства	Код строки	На 31 декабря 2016 года	На 31 декабря 2015 года
1	2	3	4
III. СОБСТВЕННЫЙ КАПИТАЛ			
Уставный капитал (80)	410	517	517
Неоплаченная часть уставного капитала (75 (75-1) показатель вычитается)	420		
Собственные акции (доли в уставном капитале) (81 показатель вычитается)	430		
Резервный капитал (82)	440	548	124
Добавочный капитал (83)	450	5159	5159
Нераспределенная прибыль (непокрытый убыток) (84)	460	1989	1766
Чистая прибыль (убыток) отчетного периода (99)	470		
Целевое финансирование (86)	480		
ИТОГО по разделу III	**490**	**8213**	**7566**
IV. ДОЛГОСРОЧНЫЕ ОБЯЗАТЕЛЬСТВА			
Долгосрочные кредиты и займы (67)	510	454	895
Долгосрочные обязательства по лизинговым платежам (76)	520	1	1
Отложенные налоговые обязательства (65)	530		
Доходы будущих периодов (98)	540	217	
Резервы предстоящих платежей (96)	550		
Прочие долгосрочные обязательства	560	364	540
ИТОГО по разделу IV	**590**	**1036**	**1436**
V. КРАТКОСРОЧНЫЕ ОБЯЗАТЕЛЬСТВА			
Краткосрочные кредиты и займы (66)	610	180	180
Краткосрочная часть долгосрочных обязательств	620	641	700
Краткосрочная кредиторская задолженность	630	3938	3283
В том числе:			
поставщикам, подрядчикам, исполнителям (60)	631	1797	1377
по авансам полученным (62)	632	67	19
по налогам и сборам (68)	633	125	81
по социальному страхованию и обеспечению (69)	634	19	30
по оплате труда (70)	635	145	166
по лизинговым платежам (76)	636		3
собственнику имущества (учредителям, участникам) (75, 70)	637	314	150
прочим кредиторам (71, 73, 66, 67)	638	1471	1457
Обязательства, предназначенные для реализации (76/7)	640		
Доходы будущих периодов (98)	650	164	11
Резервы предстоящих платежей (96)	660		
Прочие краткосрочные обязательства	670		
ИТОГО по разделу V	**690**	**4923**	**4174**
БАЛАНС	**700**	**14172**	**13176**

ОТЧЕТ О ПРИБЫЛЯХ И УБЫТКАХ
на 1 января 2017 года

Наименование показателей	Код строки	За январь – декабрь 2016 года	За январь – декабрь 2015 года
1	2	3	4
Выручка от реализации продукции, товаров, работ, услуг	010	15019	14281
Себестоимость реализованной продукции, товаров, работ, услуг	020	9878	9312
Валовая прибыль (010 – 020)	030	5141	4969
Управленческие расходы	040	1329	1271
Расходы на реализацию	050	1003	834
Прибыль (убыток) от реализации продукции, товаров, работ, услуг (030 – 040 – 050)	060	2809	2864
Прочие доходы по текущей деятельности	070	1080	869
Прочие расходы по текущей деятельности	080	1909	2080
Прибыль (убыток) от текущей деятельности (± 060 + 070 – 080)	090	1980	1653
Доходы по инвестиционной деятельности	100	11	8
В том числе:			
доходы от выбытия основных средств, нематериальных активов и других долгосрочных активов	101		8
доходы от участия в уставном капитале других организаций	102		
проценты к получению	103	11	
прочие доходы по инвестиционной деятельности	104		
Расходы по инвестиционной деятельности	110		13
В том числе:			
расходы от выбытия основных средств, нематериальных активов и других долгосрочных активов	111		3
прочие расходы по инвестиционной деятельности	112		10
Доходы по финансовой деятельности	120	615	429
В том числе:			
курсовые разницы от пересчета активов и обязательств	121	614	404
прочие доходы по финансовой деятельности	122	1	25
Расходы по финансовой деятельности	130	1243	1573
В том числе:			
проценты к уплате	131	247	258
курсовые разницы от пересчета активов и обязательств	132	970	1287
прочие расходы по финансовой деятельности	133	26	28
Прибыль (убыток) от инвестиционной, финансовой и иной деятельности (100 – 110 + 120 – 130)	140	-617	-1149
Прибыль (убыток) до налогообложения (± 090 ± 140)	150	1363	504
Налог на прибыль (Д99К68)	160	399	298
Изменение отложенных налоговых активов (09)	170	41	
Изменение отложенных налоговых обязательств (65)	180		
Прочие налоги и сборы, исчисляемые из прибыли (дохода) (Д99К68)	190		
Прочие платежи, исчисляемые из прибыли (дохода)	200	51	46
Чистая прибыль (убыток) (± 160 – 170 ± 180 ± 190 – 200-205-206)	210	954	160
Результат от переоценки долгосрочных активов, не включаемый в чистую прибыль (убыток)	220		
Результат от прочих операций, не включаемый в чистую прибыль (убыток)	230		
Совокупная прибыль (убыток) (± 210 ± 220 ± 230)	240	954	160
Базовая прибыль (убыток) на акцию	250		
Разводненная прибыль (убыток) на акцию	260		

Руководитель И.П. Забаштанский
Главный бухгалтер О.В. Ладнева
2 марта 2017 г.

Проверка финансово экономической деятельности предприятия проведена УП «Консультационный центр Налоговая и аудиторская практика». По заключению от 13.03.2017г., б/н. бухгалтерская отчетность достоверно во всех существенных аспектах отражает финансовое положение ОАО «Дрожжевой комбинат» на 31 декабря 2016., а также финансовые результаты деятельности и изменения финансового положения ОАО «Дрожжевой комбинат» за год, закончившийся на указанную дату, в соответствии с требованиями законодательства Республики Беларусь

ГОДОВОЙ ОТЧЕТ ОАО «АВТОТОРГСЕРВИС» за 2016 год

Название: Открытое акционерное общество «АВТОТОРГСЕРВИС», адрес: г. Минск, ул. Кольцова, 48. **Ф.И.О. руководителя** — Журок Геннадий Владимирович, **Ф.И.О. главного бухгалтера** — Соловьева Валентина Михайловна. **Основные виды деятельности:** техническое обслуживание и ремонт автомобилей

БАЛАНС на 31 декабря 2016 г.

Активы			Пассивы		
Наименование статьи	№ стр.	тыс. руб.	Наименование статьи	№ стр.	тыс. руб.
Долгосрочные активы			**Собственный капитал**		
Основные средства	110	669	Уставный капитал	410	47
Нематериальные активы	120	-	Резервный капитал	440	92
			Добавочный капитал	450	526
Вложения в долгосрочные активы	140	-	Нераспределенная прибыль (непокрытый убыток)	460	200
Итого по разделу I	190	669	**Итого по разделу III**	490	865
Краткосрочные активы			**Долгосрочные обязательства**		
Запасы	210	177	Краткосрочные кредиты и займы	610	-
Материалы	211	149	Краткосрочная кредиторская задолженность	630	248
Готовая продукция и товары	214	28	В том числе: - поставщикам, подрядчикам, исполнителям	631	71
Товары отгруженные	215	-	- по авансам, полученным	632	5
			- по налогам и сборам	633	98
Расходы будущих периодов	230	4	- по социальному страхованию и обеспечению	634	17
Налог на добавленную стоимость по приобретенным товарам, работам, услугам	240	-	- по оплате труда	635	45
Краткосрочная дебиторская задолженность	250	163	- собственнику имущества (учредителям, участникам)	637	12
Денежные средства и эквиваленты денежных средств	270	136	- прочим кредиторам	638	-
			- доходы будущих периодов	650	36
Итого по разделу II	290	480	**Итого по разделу V**	**690**	**284**
Баланс	300	**1 149**	**Баланс**	**700**	**1 149**

Отчет о прибылях и убытках за январь – декабрь 2016 г.

Наименование статьи	№ стр.	тыс. руб.	Наименование статьи	№ стр.	тыс. руб.
I. Доходы и расходы по видам деятельности			**Доходы по инвестиционной деятельности**	100	10
Выручка от реализации продукции, товаров, работ, услуг	010	2 230	Расходы по инвестиционной деятельности	110	-
			Доходы по финансовой деятельности	120	-
			Расходы по финансовой деятельности	130	-
			Прибыль (убыток) от инвестиционной, финансовой деятельности	140	10
Себестоимость реализованной продукции, товаров, работ, услуг	020	(1 601)	Прибыль (убыток) до налогообложения	150	33
Валовая прибыль	030	629	Налог на прибыль	160	(10)
			Прочие платежи, исчисляемые из прибыли (дохода)	200	(3)
			Чистая прибыль (убыток)	210	20
Управленческие расходы	040	(350)	**Количество прибыльных организаций**	211	1
Расходы на реализацию	050	(224)	Сумма прибыли	212	20
Прибыль (убыток) от реализации продукции товаров, работ, услуг	060	55	Результат от переоценки долгосрочных активов, не включаемый в чистую прибыль (убыток)	220	-
Прочие доходы по текущей деятельности	070	4	Совокупная прибыль (убыток)	240	20
Прочие расходы по текущей деятельности	080	(36)	Базовая прибыль (убыток) на акцию (руб.)	250	-
Прибыль (убыток) от текущей деятельности	090	23	Разводненная прибыль (убыток) на акцию	260	-

Согласно аудиторскому заключению ООО «ВегаАудитСервис» бухгалтерская отчетность достоверно во всех существенных аспектах отражает финансовое положение ОАО «АВТОТОРГСЕРВИС» на 31 декабря 2016 года. УНП – 190196735.

Директор **Г.В. Журок**
Главный бухгалтер **В.М. Соловьева**

«Мне нельга нараджаць хлопчыкаў...»

Пранізлівая споведзь маці дваіх дзяцей-інвалідаў, якая не апусціла рукі

Нішто, здавалася б, не прадвяшчала трагедыі. У Алены і яе мужа Віталя па дзве вышэйшыя адукацыі. Абое працавалі на кіруючых пасадах. Адным словам, маладыя, прыгожыя, адукаваныя, з добрай работай... Але тое, чаго больш за ўсё чакаюць у сям'і, — нараджэнне дзяцей — замест адчування бязмежнага шчасця прынесла спачатку слёзы і роспач, думкі пра нейкі злы лёс і прымусіла вельмі шмат разважаць пра свет, Бога і чалавечае жыццё...

Алена КІРЫЕНКА з пяцімесячнай Ксенечкай.

«ЗДАВАЛАСЯ, ШТО ВАКОЛ АДНЫ РУІНЫ»

— Першае наша дзіця было запланаваным, доўгачаканым, — успамінае Алена. — І ўсё ў нас нібыта было добра, але ў два гады я пачала заўважаць, што сыночак хутка стамляецца, часта падае, яму цяжка падымацца па лесвіцы. Медыкі спачатку паставілі дыягназ «гіперактыўнасць». Але калі дзіцяці споўнілася 5 гадоў, мы здалі звычайны біяхімічны аналіз крыві, і аказалася, што некаторыя паказчыкі моцна адрозніваюцца ад нормы. Сына адразу ж паклалі ў бальніцу. Падазравалі гепатыт, але літаральна праз некалькі дзён выставілі той дыягназ, з якім мы цяпер і жывём: міяпатыя. Памятаю, як адзін з дактароў пакруціў галавой: лепш бы ў вашага сына перастала працаваць печань. Зрабілі б перасадку, і ён жыў бы далей...

Міяпатыя невылечная. Гэта нервова-мышачнае захворванне, пры якім адбываецца атрафія мышцаў. Медыкі кажуць, што такія дзеці ў сярэднім жывуць да 18—20 гадоў і звычайна паміраюць з-за таго, што атрафія пачынаецца ў сардэчнай мышцы... Ім нельга прастуджвацца, пнеўманія — гэта фактычна смяротны прысуд, бо мышцы і лёгкія не вытрымліваюць адхарквання — гэта занадта вялікая нагрузка для іх...

— Гэта захворванне ўзнікае з-за прыроджанай генетычнай анамаліі. І перадалася гэтая анамалія сыну ад мяне, — з горыччу кажа Алена. — На жаль, калі пачула гэты дыягназ, я была ўжо цяжарная другім дзіцем. Мяне спыталі: вы ведаеце пол будучага дзіцяці? «Так, — адказала я, — у мяне будзе хлопчык». І мне сказалі: «Будзьце гатовыя да таго, што другі хлопчык будзе з тым жа дыягназам». Аказваецца, жанчынам з такой генетычнай мутацыяй, як у мяне, нельга нараджаць хлопчыкаў. Дзяўчынак можна, яны з'яўляюцца толькі носьбітамі мутацыі, а вось хлопчыкі нараджаюцца хворымі.

Але ў мяне ўжо было 26 тыдняў цяжарнасці — усе тэрміны для яе перапынення прайшлі. Калі нарадзіўся Стасік, мы на пяты дзень здалі аналіз і даведаліся, што ён таксама хворы...

У той момант мне падалося, што разбурана ўсё маё жыццё. Гэта было так жудасна! Памятаю першую ноч: я не заснула ні на хвіліну, а калі ўбачыла, што ўзыходзіць сонца, не магла зразумець, як яно можа ўзысці нібыта нічога не здарылася, бо вакол, як мне здавалася, адны руіны... Так скончылася наша жыццё звычайнай сям'і.

...Што было далей, здагадаецца не кожны. Алена кажа, што стала жыць думкай, якая ператварылася ў ідэю фікс: нарадзіць трэцяе, здаровае дзіця. Чатыры гады гэтая мэта падтрымлівала яе сілы, давала сэнс жыццю. Нарэшце сям'я рашылася... «Я разумела, што гэта рулетка. Што, калі зноў будзе хлопчык? Было вельмі страшна! Мяне адгаворвалі ўсе дактары. На 13-м тыдні я даведалася, што ў мяне дзяўчынка»...

САБРАЦЬ ШТОСЬЦІ СА СВАЁЙ НЕБАГАТАЙ ПЕНСІІ, АДДАЦЬ І РАДАВАЦЦА ГЭТАМУ...

— Калі такое адбылося з нашай сям'ёй, я кінулася ў царкву, — расказвае Алена. —Хацелася разабрацца, у чым сэнс гэтага няшчасця. Мы з мужам абвянчаліся... Размовы са святарамі далі вопыт, як выйсці з цяжкага душэўнага стану. Я па іх рэкамендацыях прачытала горы царкоўнай літаратуры — і знайшла там адказы на ўсе свае пытанні. Знайшла супакаенне.

...Якое стаўленне да маці з двума дзецьмі-інвалідамі? Шкадаванне, непрыязнасць, нават непавага... І я гэта адчувала... Можа, рэзкага негатыву з боку людзей і не было, але я бачыла, што на мяне азіраюцца, шэпчуцца.

Але аднойчы я пачула пра закон веласіпедыста: калі таму цяжка, значыць, ён едзе ў гару. І стала дастасоўваць гэты закон да ўсіх сфер жыцця. Калі чалавеку цяжка, значыць ён вучыцца, развіваецца, расце духоўна... Я перастала сябе шкадаваць, нават адчула прыліў сіл! І я паспрабую даць сваім дзецям самае лепшае, усё, што ў маіх сілах.

— А ведаеце, што мяне «выцягвае» і чаму я добра стаўлюся да людзей незалежна ад таго, як яны ставяцца да мяне і маіх дзяцей? — усміхаецца Алена. — Я сама была такая ж. Не разумела многіх рэчаў. Памятаю, апошні ліст перад сыходам у дэкрэтны водпуск, на які мне давялося адказаць, быў такім: «просім растлумачыць, ці арганізавана на вашым прадпрыемстве безбар'ернае асяроддзе». Памятаю сваё абурэнне: я начальнік юрыдычна-кадравага аддзела, якое дачыненне я маю да безбар'ернага асяроддзя і інвалідаў на калясцы? А неўзабаве мне быў небам дадзены адказ. Ведаеце, я ўсё жыццё буду ўспамінаць гэтае сваё пытанне...

У сям'і Алены і Віталя пабывала шмат валанцёраў.

— І ва ўсіх іх пыталася: чаму вы мне дапамагаеце? Чаму прыходзіце? — расказвае Алена. — Памятаю, задала гэтае пытанне жонцы вельмі багатага чалавека. А яна мне адказала: «Я хачу да вас яшчэ свайго малодшага сына прывесці. Мае дзеці не ведаюць рэальнага жыцця. Самы час, каб яны зразумелі: у гэтым жыцці ёсць не толькі бацькавы грошы...»

У іншай жанчыны былі праблемы з выхаваннем сына. Яна таксама хацела паказаць яму жыццё. Прыязджалі і адзінокія жанчыны... У кожнага чалавека меўся свой рэзон. Наогул, па-мойму, людзі дзеляцца на два лагеры: адны хаваюцца ад любога негатыву, а другія не баяцца мець з ім справу.

Ведаеце, што яшчэ мяне ўразіла і ўзрушыла? Нашай сям'і штогод патрэбны вялікія сумы грошай на лекі. Дык вось, неяк патэлефанавала нам адна бабуля і прапанавала сваю дапамогу. Я адмовілася, сказала, што грошы мы сабралі і я не вазьму ад яе ні капейкі. І тут яна стала мяне ўгаворваць. «Я вас выбрала, я павінна вам дапамагчы»... Высветлілася, што ў яе нейкая даўняя хвароба. І яна здзяйсняе добрыя ўчынкі, можа быць, у надзеі, што і ёй адплаціцца.

Мы з ёй усё-ткі сустрэліся. І аказаліся ў нас такія цудоўныя перасячэнні, і ў лёсе, і ў іншым... Яна перадала нашай сям'і падарункі і ўгадала абсалютна ўсё, што падабаецца маім дзецям. Зялёныя яблыкі, якія любіць Мікіта, гранаты, якія любіць Стасік, два слоікі мёду, «Рафаэла»... І яшчэ канверт, а ў ім 200 долараў. Я проста ахнула. Вось уявіце, сабраць са сваёй небагатай пенсіі гэтыя грошы, аддаць і яшчэ радавацца гэтаму... І такіх людзей вельмі шмат.

АДНО ПЫТАННЕ: ЯК ДАБІРАЦЦА Ў ШКОЛУ?

Калі старэйшаму сыну Алены споўнілася сем гадоў, ён пайшоў у школу. «Школа размешчана практычна ў нашым двары: раніцай, выглядваючы з акна, я бачу, як дзеці бягуць на ўрокі, пасля абеду ідуць дахаты... — кажа Алена. — Але хадзіць туды наша дзіця не можа: яму патрэбен будынак з безбар'ерным асяроддзем, дзе ёсць ліфт. Найбліжэйшая такая

Чатырохгадовы Стасік і дзесяцігадовы Мікіта.

школа — 111-я, размешчана ў Лошыцы (мікраён у Мінску, за 15 км ад дома Алены). Так нам давялося адвозіць дзіця ў школу раніцай і забіраць яго дадому пасля ўрокаў.

Альтэрнатывай магло стаць надомнае навучанне. Але сям'я вельмі хацела, каб сын вучыўся разам з іншымі дзецьмі. І каб да канца заставаўся ў тым калектыве, у які прыйшоў калісьці 1 верасня. «Справа ў тым, што ў 1 класе маё дзіця практычна нічым не адрознівалася ад іншых дзяцей, — кажа Алена. — Дзякуючы гарманальнай тэрапіі Мікіта бегаў, скакаў, і да яго дзеці ставіліся як да роўнага. Цяпер ідзе прагрэсіраванне хваробы. Напрыклад, майму сыну ўжо цяжка ўставаць з-за парты... Але дзеці памятаюць Мікіту, калі ён выглядаў такім жа, як і ўсе астатнія, у яго ёсць сябры, дзеці ставяцца да яго не як да інваліда. Ён у класе свой...»

На той момант калі Мікіта пайшоў у 1 клас, Віталь працаваў дырэктарам дзяржпрадпрыемства. Але мужчыну давялося кінуць работу, каб адвозіць сына ў школу.

— Да таго ж наша дзіця мае патрэбу ў штодзённых распрацоўках кантрактур (тугарухомасць суставаў. — **Аўт.**), — гэта праца з суставамі па гадзіне раніцай і ўвечары, — тлумачыць Алена. — Калі мы не будзем гэтага рабіць, хутка наступіць агульны параліч. Дзіця пакутуе, калі не аказваць яму своечасовую дапамогу. Кінуць усё і проста назіраць, што з ім будзе далей, — маўляў, усё роўна дапамагчы нельга — мы не можам. Такім дзіцем трэба штодня займацца, і гэта цяпер ляжыць на маім мужу.

Цяпер сям'я Алены і Віталя Кірыенкаў жыве на дзіцячую пенсію і дапамогу Алены па доглядзе за дзіцем. Выйсцем для іх стаў бы школьны аўтобус. «Муж зноў пайшоў бы працаваць, — кажа Алена. — Да таго ж гэта было б вялікай дапамогай для ўсіх сем'яў нашага раёна, у якіх ёсць дзеці-інваліды. Малыя, якія цяпер знаходзяцца на надомным навучанні, атрымаюць рэальную магчымасць выйсці з ізаляцыі. Ды і ўзровень ведаў у школе даецца зусім іншы. Плюс зносіны, сябры — жыццё дзіцяці з інваліднасцю можа цалкам памяняцца! Яно пачне жыць, а не будзе абмежаваным квадратнымі метрамі свайго пакоя!»...

Рана ці позна Мікіта сядзе ў інвалідную каляску. «Мы ўжо пачалі пошукі добрай электракаляскі, — у Алены няма ілюзій. — Разумееце, мы жывём дзеля сваіх дзяцей, яны — сэнс нашага жыцця!»

Нядаўна сям'і дапамаглі з каляскай зусім незнаёмыя людзі, аплаціўшы яе кошт. Застаецца адно вялікае пытанне — як дабірацца ў школу? У маі 2016 года Алена звярнулася ў адміністрацыю навучальнай установы з заявай: «Прашу арганізаваць падвоз майго дзіцяці да школы». У адказ пачула, што ў школы няма транспартнага сродку. «Дык давайце разам думаць, што рабіць», — лічыць Алена.

Мікіта вельмі добра вучыцца.

Адміністрацыя Ленінскага раёна Мінска звярнулася з просьбай аб аказанні дапамогі ў сталічныя арганізацыі, аднак не знайшла водгуку.

Але Алена не збіраецца ставіць на гэтым кропку. «Што, калі сабрацца ўсім нам, былым дзецям, якія мелі бесклапотнае і паўнавартаснае дзяцінства, а цяпер ужо выраслі, і паспрабаваць дапамагчы дзецям з менш шчаслівым лёсам»? — жанчына не апусціла рук і збіраецца арганізаваць збор сродкаў, каб дапамагчы купіць школьны аўтобус для дзяцей-інвалідаў. Марная гэта думка ці не, Алена Кірыенка яшчэ не ведае, але яна ўпэўнена, што зробіць усё, каб аўтобус у школы быў.

Святлана БУСЬКО. *busko@zviazda.by*

ИЗВЕЩЕНИЕ

о проведении повторного аукциона

Государственное предприятие «Минский областной центр инвестиций и приватизации» *(организатор аукциона)* по поручению **ОАО «Борисовское предприятие музыкальных инструментов»** *(продавец)* проводит открытый аукцион по продаже:

Лот №1: Склад готовой продукции, общ. пл. 717,0 кв. м, инв. №610/С-53933, расположен на земельном участке с кадастровым номером 620850100008001104 площадью 0,0878 га *(предоставлен на праве аренды)* по адресу: Минская область, Борисовский район, г. Борисов, ул. 30 лет ВЛКСМ, 36/11;

Начальная цена с НДС – 70 143,36 бел. руб. (Начальная цена снижена на 30%.) Задаток 10% от начальной цены – 7 014,33 бел. руб.

Лот №2: Здание РМЦ, общ. пл. 1161,2 кв. м , инв. №610/С-53918, имущество согласно перечню *(с перечнем можно ознакомиться у организатора торгов),* расположенное на земельном участке с кадастровым номером 620850100008001097 площадью 0,2003 га *(предоставлен на праве аренды)* по адресу: Минская область, Борисовский район, г. Борисов, ул. 30 лет ВЛКСМ, 36/18;

Начальная цена с НДС (20%) – **106 519,59** бел. руб. *(в денежных единицах 2000 г. – 1 065 195 900 бел. руб.)*. **(Начальная цена снижена на 50%.)** Задаток 10% от начальной цены – **10 651,95** бел. руб.;

Лот №3: Пристройка к корпусу №1 *(изготовление футора)*, общ. пл. 1535,4 кв. м, инв. №610/С-53920, имущество согласно перечню *(с перечнем можно ознакомиться у организатора торгов),* расположена на земельном участке с кадастровым номером 620850100008001098 площадью 0,1064 га *(предоставлен на праве аренды)* по адресу: Минская область, Борисовский район, г. Борисов, ул. 30 лет ВЛКСМ, 36/23;

Начальная цена с НДС – **86 598,97** бел. руб. *(в денежных единицах 2000 г. – 865 989 700 бел. руб.)*. **(Начальная цена снижена на 50%.)** Задаток 10% от начальной цены – **8 659,89** бел. руб.;

Лот №4: Участок обработки чугунных рам, общ. пл. 507,5 кв. м, инв. №610/С-53931, имущество согласно перечню *(с перечнем можно ознакомиться у организатора торгов),* расположен на земельном участке с кадастровым номером 620850100008001096 площадью 0,1429 га *(предоставлен на праве аренды)* по адресу: Минская область, Борисовский район, г. Борисов, ул. 30 лет ВЛКСМ, 36/22;

Начальная цена с НДС – **23 740,33** бел. руб. *(в денежных единицах 2000 г. – 237 403 300 бел. руб.)*. **(Начальная цена снижена на 50%.)** Задаток 10% от начальной цены – **2 374,03** бел. руб.;

Лот №5: Электроцех, цех раскроя фанеры, компрессорная общ. пл. 639,2 кв. м, инв. №610/С-53929, имущество согласно перечню *(с перечнем можно ознакомиться у организатора торгов),* расположен на земельном участке с кадастровым номером 620850100008001095 площадью 0,1457 га *(предоставлен на праве аренды)* по адресу: Минская область, Борисовский район, г. Борисов, ул. 30 лет ВЛКСМ, 36/17;

Начальная цена с НДС – **75 581,73** бел. руб. *(в денежных единицах 2000 г. – 755 817 300 бел. руб.)*. **(Начальная цена снижена на 50%.)** Задаток 10% от начальной цены – **7 558,17** бел. руб.

Задатки в размере 10% от начальной цены предмета аукциона, перечисляются на р/с №3012108260016 в ЦБУ №701 ОАО «БПС-Сбербанк», БИК 153001369, г. Минск, УНП 690324015, государственное предприятие «Минский областной центр инвестиций и приватизации».

Порядок проведения аукциона регламентирован Положением о порядке продажи имущества ликвидируемого юридического лица с публичных торгов, утвержденным постановлением Совета Министров Республики Беларусь от 08.01.2013 №16. Договор купли-продажи должен быть подписан в течение 10 (десяти) рабочих дней после проведения аукциона. Оплата за объект производится в течение 30 (тридцати) календарных дней после подписания договора купли-продажи, если иное не предусмотрено договором купли-продажи. Затраты на организацию и проведение аукциона возмещает победитель торгов (покупатель). Аукцион состоится **18.04.2017 в 12.00** по адресу: г. Минск, ул. Чкалова, 5, каб. 324. Заявления на участие и необходимые документы принимаются по **17.04.2017 до 16.00** по указанному адресу. Предыдущие извещения опубликованы в газете «Звязда» от 04.05.2017.

Тел.: (8017) 207-71-34, (8029) 102-21-17.

■ Ёсць нагода

Людзей насмяшыць

Як і чым забаўляюць гледачоў беларускія тэлеканалы?

...Нядаўна інтэрнэт абляцела віруснае відэа: амерыканскі дацэнт Роберт Келі, даючы па скайпе з дома актуальны каментарый для ВВС, імгненна стаў папулярным дзякуючы... сваім дзецям, якія ўбеглі ў пакой падчас прамога эфіру і зрабілі сур'ёзны сюжэт вельмі смешным.

Напярэдадні сусветнага Дня смеху «Звязда» таксама вырашыла не вынаходзіць веласіпед і пагаварыць пра тэлевізійны гумар айчыннай вытворчасці. Тым больш што дзеля гэтага неабавязкова лавіць «ляпы» і кур'ёзныя выпадкі ў эфіры — беларускае тэлебачанне падарыла сваім гледачам цэлы шэраг забаўляльных, парадыйных і нават сатырычных праектаў.

ДОЎГАЖЫХАР І ЯГО «ДЗЕЦІ»

Самая доўгайграючая гумарыстычная праграма — безумоўна, тэлевізійная версія гульняў Клуба вясёлых і знаходлівых. Першая гульня была паказана на Беларускім тэлебачанні ажно ў 1964 (!) годзе, калі сустрэліся прадстаўнікі Белдзяржуніверсітэта і сталічнага медыцынскага інстытута. Праўда, праз нейкі час КВЗ «закрылі» па ўсім Савецкім Саюзе спецыяльнай пастановай ЦК КПСС, і на тэлеэкраны гульня вярнулася зусім не хутка. Прынамсі, у Беларусі гэта адбылося ў 1997 годзе, калі беларускія КВЗшнікі трывала прапісаліся на Першым канале Белтэлерадыёкампаніі, а нязменным вядучым Беларускага КВЗ і пазнейшай Еўралігі КВЗ стаў Андрэй Мукавозчык.

Зрэшты, пасля шэрагу ўнутраных і вонкавых пертурбацый беларускі КВЗ неаднаразова мяняў і кіраўніцтва, і вядучага, і «прапіску». З 2009 года гульні вясёлых і знаходлівых (Еўралігу КВЗ) паказвала Сталічнае тэлебачанне, а пачынаючы з 2015-га спаборніцтвы афіцыйнай тэлевізійнай Міжнароднай лігі МС КВЗ праводзіць беларускі тэлевядучы Антон Мартыненка. Дарэчы, у бягучым сезоне нашу краіну прадстаўляюць тры каманды — зборная Мінскага дзяржаўнага лінгвістычнага ўніверсітэта, «Дукаліс» (ВДТУ, Віцебск) і «Спадар Баршчэўскі» (Мінск).

На хвалі папулярнасці Клуба вясёлых і знаходлівых многія ягоныя ўдзельнікі нават пасля завяршэння «кар'еры» вяртаюцца ў тэлеэфір у іншых амплуа — як сцэнарысты, рэдактары альбо вядучыя новых праграм. Не стаў выключэннем і беларускі КВЗ, з крэатыўнай лабараторыі якога выйшла мноства праектаў. Напрыклад, у 2000 годзе сталічны 8 канал заманіў да сябе лідараў каманды «ЧП» Дзмітрыя Танковіча і Яўгена Смарыгіна з перадачай **«Доктар Х»** — смешнымі дыялогамі «доктара» з «пацыентамі», а ў 2003-м Дзмітрый Танковіч вядзе на БТ гумарыстычную перадачу **«Барахты з Бухты»**.

У 2007 годзе на Першым нацыянальным канале БТРК з'явілася **«Вось дык шоу!»** — музычна-забаўляльная праграма ў фармаце клубнай вечарынкі з удзелам маладых беларускіх КВЗшнікаў і артыстаў эстрады. Апошнія стойка вытрымлівалі пародыі на сваю творчасць і жарты накшталт: *«Для таго каб быць беларускім артыстам, трэба ўсяго толькі 17 тысяч рублёў: за дзве набываецца дыск-балванка, 15 ідуць на таксі на дыскатэку ў Серабранцы; дыск з песняй забываецца ў машыне».* У другім сезоне «Вось дык шоу!» стала фактычна філіялам КВЗ, дзе пад наглядам журы дзве каманды жартавалі на зададзеную тэму — але на гэтым гісторыя праграмы і скончылася.

Аднак галоўным і самым паспяховым парасткам КВЗ стаў праект Comedy Club — запазычаны з амерыканскай культуры размоўны клубны жанр, пабудаваны на імправізацыі і маналогу аднаго коміка. У беларускіх рэаліях праект, клапатліва падтрыманы маскоўскім «старэйшым братам», атрымаў назву **Comedy Club Minsk Style** і ў 2006 годзе з жартамі на мяжы фолу ўварваўся ў вячэрні эфір тэлеканала АНТ. Праз год з'явіўся яшчэ адзін вынік працы айчынных «камедыянтаў» — аналаг расійскага камедыйнага серыяла «Наша Belarussia», які пратрымаўся ў вячэрнім прайм-тайм некалькі гадоў запар. Зрэшты, дзе яны цяпер, колішнія рэзідэнты мінскага Comedy Club — Слава Камісаранка, Дзмітрый Няўзораў, Павел Крывец, Максім Т-34, Мікалай Камка ды многія іншыя? Адны працягнулі ўдасканальваць акцёрскае майстэрства ў прафесійных тэатрах, другія перакваліфікаваліся ў сцэнарысты і прадзюсары шматлікіх гумарыстычных шоу ды фільмаў, і абсалютная большасць з большым ці меншым поспехам працуюць на шырокім прасторы расійскіх тэлеканалаў. На слыху ў суайчыннікаў хіба што імёны Вадзіма Галыгіна, які давёў да дасканаласці свае шматлікія таленты артыста размоўнага жанру, акцёра, тэлевядучага, сцэнарыста, прадзюсара і нават спевака, ды Івана Вабішчэвіча, які пад сцэнічным імем Дзядзя Ваня паспяхова працягвае кар'еру тэлевядучага і спевака.

БЫЛОЕ І ГУМАР

Кажуць, усё новае — добра забытае старое. Таму, хоць пра большасць гумарыстычных тэлепраграм айчыннай вытворчасці выпадае гаварыць у мінулым часе, нельга не згадаць найбольш яркія з іх.

Яшчэ на пачатку 90-х рэжысёр Ігар Краўцоў сабраў каманду добрых знаёмых са студэнцкіх тэатраў, разам з якімі стварыў перадачу **«Банка коміксаў»** — зборнік гэгаў для гледачоў 16+ (гэг — камічны эпізод, пабудаваны на відавочнай бязглуздзіцы, накшталт насіць ваду ў рэшаце). Цыкл забаўных гісторый, які беларускае тэлебачанне ўпершыню прадставіла ў 1993 годзе, пражыў у эфіры амаль 10 гадоў, а пасля з поспехам дэманстраваўся ў іншых краінах СНД. Крыху пазней з «Банкі коміксаў» выпаў **«Прэм'ер-парад»** — асобная штотыднёвая гумарыстычная перадача, гэткая экранізацыя анекдотаў з удзелам трох «прэм'ераў» — акцёраў Уладзіміра Байрачнага, Ігара Трацццяка і Дзмітрыя Афанасенкі.

Уменне не толькі пажартаваць з навакольных, але і пасмяяцца з сябе самога — вось што дае плюсік у карму тэлевядучага і дабаўляе прывабнасці праграме. Прынамсі, менавіта гэты рэцэпт зрабіў у свой час праграму **«Усё нармальна, мама!»** (1996—2004 гг.) без перабольшання ўсенародна любімай. Бесшабашнасць і хуліганісты настрой юнай Ларысы Грыбалёвай, памножаныя на смелыя эксперыменты рэжысёра Уладзіміра Максімкава і прадзюсарскі нюх Ягора Хрусталёва, зрабілі са звычайнага хіт-парада сапраўдную музычную камедыю. Як успамінаюць стваральнікі перадачы, па арыгінальнасці ў «мамы» канкурэнтаў не было: «Што мы толькі не рабілі: здымалі дагары нагамі, прывязвалі Ларысу да чагосьці, спрабавалі здымаць пад вадой, прыдумлялі смешныя рубрыкі накшталт «Шчас спяю», дзеля здымак у якой збіраліся натоўпы людзей...» На гонар творчай групе ніхто з удзельнікаў не перагрэўся ў промнях славы, і як толькі адчулі, што праграма страчвае былы кураж і актуальнасць, з ёй развіталіся. Дарэчы, пазнейшая спроба спалучыць музычны хіт-парад з гумарам — **«Ранішняя пошта на АНТ»** (2005) — поспех свайго папярэдніка паўтарыць не здолела.

У 2003 годзе тэлеканал АНТ зрабіў беспрэцэдэнтны захад — уласнымі сіламі зняў фантастычна-гумарыстычны тэлесерыял **«Гатэль «Выкананне жаданняў»**. Рэжысёры Ірына Васільева і Сяргей Арланаў, а таксама акцёры Алег Акуліч, Эвеліна Сакура, Алег Корчыкаў ды іншыя пастараліся на славу, і 12-серыйная гісторыя пра сям'ю Адамовічаў, якая ператварыла старую карчму ў сучасную гасцініцу, дзе разам з пастаяльцамі мірна ўжываецца самы сапраўдны прывід, выклікала ў гледачоў пераважна прыемныя эмоцыі і станоўчыя водгукі.

А вось сіткам вытворчасці тэлеканала СТБ **«Тэарэтыкі»**, зняты ў 2009 годзе, атрымаў гучную вядомасць з іншым знакам. Гледачы адзінадушна прызналі 4-серыйную беларускую камедыю палажэнняў з жыцця маладых фізікаў-ядзершчыкаў дрэннай копіяй амерыканскай «Тэорыі вялікага выбуху», стваральнікі атрымалі з'едлівы адкрыты ліст ад амерыканскага прадзюсара, і літаральна праз некалькі месяцаў скандальны праект быў прыкрыты.

У 2009—2010 гг. АНТ прадставіў гледачам забаўляльны праект **«Рэкламная паўза»**, вядучым якога стаў спачатку Яўген Булка, а потым дуэт вядомых гульцоў КВЗ Яўгена Смарыгіна і Дзмітрыя Танковіча. Акрамя штотыднёвага прагляду смешных і незвычайных рэкламных ролікаў з усяго свету, праект прапаноўваў гасцям адмысловыя заданні — адгадаць канцоўку роліка па першых кадрах, прачытаць «з выражэннем» кур'ёзныя рэкламныя аб'явы, адрозніць праўду ад выдумкі ў блоку навін. Часам было сапраўды смешна, дзенідзе трапна, месцамі няёмка.

Таксама ў 2010 годзе на тэлеканале «ЛАД» пачалося **«Халі-Галі»** — як запэўнівалі яго стваральнікі, «першае беларускае скетч-шоу з высокай шчыльнасцю гумару», або папросту 200-серыйны цыкл кароткіх гумарыстычных сцэнак з удзелам беларускіх акцёраў пад бадзёрую запеўку ад гурта «Лепрыконсы».

Па слядах расійскай іранічнай інфармацыйна-забаўляльнай перадачы «Пражэктарпэрысхілтан» беларускія тэлевізійнікі ў 2011 годзе зрабілі ўласныя студыйныя пасядзелкі ў выглядзе «некулінарнага ток-шоу **«Кухня»**. Мо штосьці набліталі з рэцэптам, але перадача ў складзе вядучых Люцыі Лушчык, Яўгена Булкі, гумарыстаў Яўгена Крыжаноўскага і Мікалая Камкі пратрымалася ў эфіры ўсяго адзін сезон (на АНТ).

ГЕРОІ НАШЫХ ДЗЁН

За апошнія 5 гадоў шчыльнасць гумарыстычных тэлепраектаў на гадзіну вяшчання прынцыпова не знізілася, хоць падыходы ў многім памяняліся. Калі раней аўдыторыя больш глядзела на іншых, то сёння ўсё часцей стараецца паказаць сябе. Мабыць, гэтым абумоўленая папулярнасць праграмы **«Фактар смеху»** на АНТ (2011—2012), удзельнікі якой — ад падлеткаў да пенсіянераў! — спаборнічалі ў розных гумарыстычных жанрах: пародыі, песні, маналога, клаунадзе і г. д.

Падобную скіраванасць меў і ўкраінскі праект **«Рассмяшы коміка»**, які ў 2014 годзе часова атрымаў беларускую «прапіску» і выйшаў на АНТ. Галоўнай задачай яго ўдзельнікаў было рассмяшыць або хоць бы выклікаць усмешку ў прафесійных гумарыстаў, а галоўным прызам — 50 мільёнаў рублёў. Яшчэ адным вынікам супрацоўніцтва АНТ з украінскім тэлебачаннем стала забаўляльная праграма **«Вячэрні Мінск»** (адаптаваны пад беларускія рэаліі аналаг папулярнага шоу «Вячэрні Кіеў») з вядучымі Люцыяй Лушчык і Андрэем Бондам, якія ў тэлесезоне 2013—2014 усяляк кпілі з айчынных «зорак» эстрады, разыгрывалі артыстаў, спартсменаў, тэлевядучых і нават палітыкаў, правяралі пачуццё гумару гараджан у правакацыйных вулічных апытаннях і наогул бесперапынна весялілі гасцей і гледачоў.

У 2015 годзе маладзёжны тэлеканал «Беларусь 2», інтэгруючыся з інтэрнэт-рэальнасцю, прадставіў гледачам гумарыстычную праграму **«Кіпень»**, вядучы якой Канстанцін Каверын дзе па-добраму, а дзе і даволі з'едліва каментаваў забаўныя відэа з сусветнага павуціння, а таксама аўтарскія ролікі, дасланыя гледачамі. Праект пражыў у эфіры два сезоны, а сёлета — дарэчы, ужо зусім хутка, 3 красавіка — яму на змену прыйдзе гумарыстычны відэаблог «Кіслы comment». «Гэта серыя міжпраграмных ролікаў, у якіх вядучы «Двойкі» Паша Кіслы будзе каментаваць сюжэты нашых гледачоў, знятыя на мабільныя тэлефоны», — расказалі ў тэлекампаніі. Даслаць свае сюжэты кожны ахвотны зможа на афіцыйнай старонцы тэлепраграмы «Пін_код» у сацыяльнай сетцы «УКантакце», а ўжо каму з аўтараў дастануцца кампліменты, а каму — крытычныя заўвагі, пакажа час.

Акрамя таго, з мінулага года і па цяперашні час на АНТ выходзіць **тэлечасопіс «Гумарынка»** — своеасаблівы беларускі адказ «Ералашу», прыдуманы і рэалізаваны мастацкім кіраўніком тэатра «Хрыстафор» Яўгенам Крыжаноўскім, які адкрыў дзіцячую тэатральную студыю «Гумарынка» і заснаваў аднайменны фестываль дзіцячага гумару, які неўзабаве адбудзецца ўжо другі раз.

...Безумоўна, гэта далёка не поўны спіс тэлепраграм, якія нас забаўлялі і будуць смяшыць надалей. Галоўнае, каб нагоды для весялосці не пераваліся.

Вікторыя ЦЕЛЯШУК.
tselyashuk@zviazda.by

Фота з архіваў тэлеканалаў

■

■ Сядзі і глядзі

Кожнаму па прызначэнні

Што: **«ВУСАТЫ НЯНЬ»**
Калі і дзе: **МІР, 5 красавіка ў 9.25**

Учарашні школьнік, а цяперашні вісус і патэнцыйны прызыўнік Кеша ўпарта не хоча сталець і браць на сябе ўсе клопаты і абавязкі дарослага чалавека, а таму надоўга не затрымліваецца ні на адной працы, затое добра знаёмы з участковым. Ну, што з такім рабіць? Хіба што... адправіць у дзіцячы садок, памочнікам выхавальніка? Так бы мовіць, у парадку эксперыменту. Хто б мог уявіць, што менавіта гэта рашэнне стане самым правільным і «маленькія бармалейчыкі» такі зробяць з гультая і хулігана Кешы Чацвяргова добрага, адказнага і дарослага Інакенція Пятровіча, які здолеў не толькі знайсці сябе справу, якая падабаецца, але і заразіць уласным імпэтам сяброў.

Цікавы факт: выхад першай поўнаметражнай работы рэжысёра Уладзіміра Граматыкава супаў з прыняццем у 1977 годзе новай, так званай брэжнеўскай, Канстытуцыі СССР, якая прадугледжвала ўзмацненне «народнага кантролю» ў многіх сферах жыцця. У фільме ж лёс абібока Кешы абмяркоўваўся якраз на пасяджэнні грамадскага Камітэта народнага кантролю.

Што: **«ВАРАТАР»**
Калі і дзе: **«Беларусь 3», 8 красавіка ў 16.00 і 21.05**

Чорна-белы фільм 1936 года, зняты паводле рамана Льва Касіля, расказвае пра лёс тыпова «простага савецкага хлопца» Антона Кандзідава. Малады волжскі грузчык, заняты на сельгасработах — дапамагае перавозіць па рацэ ўраджай кавуноў, — адметны рэдкай лоўкасцю і спрытам. Аднойчы нехта заўважае, што з такім прыроджаным талентам хлопец мог бы стаць футбольным варатаром, — і той загараецца марай трапіць у вялікі спорт. На гэтым шляху Антона, безумоўна, чакаюць не толькі поспехі і перамогі, але і горкія расчараванні — аднак, паколькі фільм зняты ў жанры камедыі, аптымістычная і жыццесцвярджальная канцоўка тут сама сабой зразумелая.

Што цікава, у свой час у гэтай стужцы — у сцэнах футбольных матчаў — зняліся гульцы кіеўскага клуба «Дынама» практычна ў поўным складзе.

Што: **«МЯСНІК, КУХАР І МЕЧАНОСЕЦ»**
Калі і дзе: **АНТ, 9 красавіка ў 0.00**

Мяснік Шао Саньлян заказаны ў прыгажуню-куртызанку Мэй Нян і марыць завараваць яе сэрца, але тая адмаўляе яму ў прыхільнасці. Засмучаны герой нават вырашаецца звесці рахункі з жыццём, але тут у яго рукі выпадкова трапляе казачны двусечны клінок, што пабываў таксама ў руках адзінокага кухара, які марыў адпомсціць за сваю сям'ю, і сына вялікага воіна, які імкнуўся перасягнуць бацьку... Вам страшна? А між тым гэты фільм сумеснай вытворчасці кінематаграфістаў Кітая, Ганконга і ЗША — не толькі баявік, але і камедыя. Пафас гісторыі разбаўляюць анімацыйныя элементы, традыцыйныя азіяцкі сімвалізм і тэатралізацыя перамяшаны з гумарам і сатырай, а рытуальныя танцы — з кітайскім рэпам... Для ўспрымання ўвесь гэты кактэйль даволі складаны, але, чаго не адняць, зачаравальна прыгожы і прыцягальны ■

Панядзелак, 3 красавіка

Беларусь 1

6.00, 7.20, 8.15 Добрай раніцы, Беларусь!
7.00, 8.00, 9.00, 12.00, 15.00, 19.00, 0.00 Навіны.
7.05, 8.05 Навіны эканомікі.
7.10, 8.10, 19.40, 23.40 Зона Х.
9.10 Галоўны эфір.
10.20 Клуб рэдактараў.
11.00, 13.00, 16.00 90 секунд.
11.05, 13.10 Меладрама «Палавінкі немагчымага».*
15.15, 18.40 Навіны рэгіёна.
15.25, 16.30 Серыял «Сваты-5».*
17.35 Беларуская часінка.
19.20 Арэна.
20.00 «Форум» з Дзмітрыем Бачковым.
21.00 Панарама.
21.45 «Справа жыцця». Дак. фільм.
22.00 Серыял «След».***
0.15 Дзень спорту.
0.30 Серыял «Жыць спачатку».***

Беларусь 2

7.00 Тэлераніца.
9.10 Фільм для дзяцей «Прынцэса на гарошыне».
10.05, 18.40, 22.30 Тэлебарометр.
10.40 Капейка ў капейку.
11.15 Кіслы comment.
11.20 Серыял «Шчаслівыя разам-4».***
13.10 «Каханне анлайн». Рэаліці-шоу.
14.20 Рэпарцёр.
15.05 «Паненка-сялянка». Рэаліці-шоу.
16.15 «Універ-шэф».
16.50 Фантастыка «Цёмны свет. Раўнавага».*
19.15 Суперлато.
20.10 «Сям'я». Рэаліці-шоу.
21.20, 22.05 «Паненка-сялянка». Рэаліці-шоу.
22.00 КЕНО.
22.35 «Вярніце мне прыгажосць». Медыцынскае рэаліці.
23.45 «Пін_код». Інтэрактыўны маладзёжны праект.

Беларусь 3

7.00 «Дабрананак».
7.35 «Беларуская кухня». Бульбяная каўбаса з падліўкай.
8.00, 12.00, 20.00 «Калейдаскоп». Навіны культуры.
8.15, 12.15, 20.25, 23.35 «Гэты дзень».
8.20 «Майстры і куміры». Народны артыст Беларусі, народны артыст СССР Генадзь Аўсяннікаў.
9.15, 12.55 «Дзівакі». Камедыя.*
10.35 «Навукаманія».
11.00 «Гітара па крузе».
12.20, 20.30 «Мастацтва Беларусі — 1963» (ліпень).
12.30 «Наперад у мінулае».
14.15 «Выйсце ёсць». Вадзім Дзявятоўскі.
14.40 «Песні мінулага стагоддзя». Канцэрт памяці Уладзіміра Мулявіна.
15.35, 21.05 «Дыверсанты Трэцяга рэйха». «Незавершаны скачок».*
16.10, 21.40 «Супрацьстаянне». Серыял. 1-я серыя.***
17.15, 22.50 «Цень самурая». Дэтэктыў. 1-я серыя.*
18.10 «Ваенныя гісторыі любімых артыстаў». Фільм першы.*
18.50 «Тэатр у дэталях». Спектакль Нацыянальнага акадэмічнага тэатра імя Янкі Купалы «Выкраданне Еўропы».
19.15 «Спаткание сяброў». Канцэрт з удзелам фальклорнага гурта «Купалінка», ансамбля «Прымакі», ансамбля «Калінка», групы «Спадчына», Дзяржаўнага ансамбля танца Беларусі.
20.40 «Калыханка».

Беларусь 5

8.00 Аўтаспорт. Формула-Е. Гран-пры Мексікі.
9.10 Гандбол. Ліга чэмпіёнаў. 1/8 фіналу. Матч у адказ. «Фленсбург» (Германія) — БГК імя Мяшкова (Беларусь).
10.40 Футбол. Беларусбанк — чэмпіянат Беларусі. 1-ы тур. «Крумкачы» Мінск) — ФК «Віцебск».
12.25 Хакей. КХЛ. Заходняя канферэнцыя. Фінал. Шосты матч. «Лакаматыў» (Яраслаўль) — СКА (Санкт-Пецярбург).
14.20 Фактар сілы.
14.50 Баскетбол. Адзіная ліга ВТБ. «Цмокі-Мінск» — «Парма» (Перм).
16.30 Тэніс. Турнір WTA. Маямі. Фінал.
18.35 Час футбола.
19.20 Хакей. Чэмпіянат Беларусі. Фінал. Шосты матч. «Нёман» (Гродна) — «Юнацтва-Мінск». (У перапынках — PRO спорт. Навіны.)
21.35 Цяжкая атлетыка. Чэмпіянат Еўропы. Жанчыны. 58 кг.
23.10 PRO спорт. Вынікі тыдня.

АНТ

6.00, 6.30, 7.00, 7.30, 8.00 (з субцітрамі), **8.30, 9.00** (з субцітрамі), **11.00, 13.00, 16.00, 18.00** (з субцітрамі), **20.30** Навіны.
6.05, 8.05 «Наша раніца».
9.05 Контуры.
10.00 «Жыць здорава!»
11.05, 13.05, 16.15, 18.15 (з субцітрамі), **21.00** Навіны спорту.
11.10 «Модны прыгавор».
12.10 «Сам-насам з усімі».
13.10 «Мужчынскае/Жаночае».
14.15, 16.20 «Час пакажа».
16.55 «Давай пажэнімся!»
18.20 «Кантрольная закупка».
19.00 «Чакай мяне».
20.00 Час.
21.05 «Справа прынцыпу».
22.15 «Усё складзецца».
22.55 «Вячэрні Ургант».
23.30 «Раманавы».
1.20 Начныя навіны.

СТБ

6.00, 7.30, 10.30, 13.30, 16.30, 19.30, 22.30 «24 гадзіны».
6.10, 17.25 «Міншчына».
6.20, 7.45 «Раніца. Студыя добрага настрою».
7.40, 20.10, 23.00 «СТБ-спорт».
8.30 «Тыдзень».
9.25 «Вялікае снеданне».
10.05 «Усім па катку».
10.45, 0.00 «Белыя ваўкі». Серыял.
12.30, 17.35 «Званая вячэра».
13.50 «Самая карысная праграма».
14.45 «Рамонт па-сумленнаму».
15.25 Канцэрт Міхаіла Задорнава.
16.50 «Вялікі горад».
18.35 «Самыя шакіруючыя гіпотэзы».
20.00 «Сталічныя падрабязнасці».
20.15 «Ваенная тайна».
23.05 «Тайны Чапман».
1.35 «Соль». Музычнае шоу.

МІР

6.00 М/ф «Маша і Мядзведзь».0
7.30 Добрай раніцы, свет!
9.00 Серыял «Дачаснік», 1—2-я серыі.***
12.30 «Любімыя акцёры». Любоў Палішчук.
13.00, 16.00, 19.00 Навіны (бягучы радок).
13.15 «Няма праблем!»***
14.55 Дак. фільм «Сямейныя драмы».***
16.15 Серыял «Вяртанне Мухтара».***
19.20, 4.20 Серыял «Закон і парадак».***
22.10 Маст. фільм «Здзелка».***
0.15 Серыял «Спрут».***
2.10 Серыял «Гарачы лёд».***

РТР—Беларусь

7.00 «Раніца Расіі».
10.00 «Карціна свету».
10.55 Надвор'е на тыдзень.
11.00, 14.00, 17.00, 20.00 Весткі.
11.40 Ток-шоу «Што адбываецца».
12.50 «Пакой смеху».
13.35 «Наша справа».
13.50, 16.50, 19.50, 23.00 Навіны — Беларусь.
14.35 «Пра самае галоўнае». Ток-шоу.
15.40 «Прамы эфір».
17.20 Серыял «Скліфасоўскі».
19.15, 20.40 Серыял «Леднікаў».
22.00, 23.10 Серыял «Пасведчанне аб нараджэнні».
0.05 «Спецыяльны карэспандэнт».

НТБ—Беларусь

5.55 «Астрапрагноз».
6.00, 7.00, 8.00, 10.00, 13.00, 16.00, 19.00 Сёння.
6.05 «НашСпажыўНагляд».
7.10, 8.05 Серыял «Час Волкава».***
8.55 Серыял «Мухтар. Новы след».***
9.45 «За мяжой».
10.20 Серыял «Ляснік».***
12.00 Суд прысяжных.
13.25, 16.30 Агляд. Надзвычайнае здарэнне.
14.05 «Новыя рускія сенсацыі».
15.00 «Ты не паверыш!»
17.00, 19.45 Серыял «Вуліцы разбітых ліхтароў».***
18.00 «Гаворым і паказваем». Ток-шоу.
21.25 Серыял «Кансультант».***
23.10 «НЗ.by».
23.30 «Вынікі дня».
0.00 «Пазнякоў».
0.10 Серыял «Дэманы».***

8 канал

7.00 Раніца на «Восьмым».
11.00 Маст. фільм «Жамчужына Ніла».***
12.50, 19.25 Серыял «Каралеўства».
14.15 Фантастыка «Людзі ў чорным».***
15.45, 19.20, 21.00, 23.55 «Надвор'е».
15.50 Мультпарад. «Апошні з магікан».
17.00 Серыял «Каўчэг».
18.20 Серыял «Лэдзі-дэтэктыў».
20.50 «Вечарніца».
21.05 Трылер «Вялікі ўраўняльнік».***
23.10 Серыял «Ведзьмы Усходняга ўзбярэжжа».

ВТБ

6.00 «Турбаміксер».
7.00, 3.25 М/ф «Смяшарыкі».
7.20, 3.45 М/ф «Фіксікі».
7.40, 4.05 М/ф «Маша і Мядзведзь».
8.00, 4.25 «Ералаш».
8.30, 16.50 Серыял «Варонiны».
9.40 Камедыя «Нянькі».
11.40 Скетч-шоу «6 кадраў».
12.00, 5.10 Серыял «Я лячу».
13.00 «Паспець за 24 гадзіны».
14.10 «Сэрцы за каханне».
14.50 «Узважаныя людзі».
18.00, 23.20 «Уральскія пельмені».
19.00 Серыял «Маладзёжка-4».
20.10 Серыял «Кухня-5».
21.20 Меладрама «Каханне і іншыя непрыемнасці».
0.00 Серыял «Закрытая школа».
1.00 Серыял «Бязмоўны сведка».
1.50 Серыял «Месяц».
2.40 «Не можа быць!»

Культура

7.00 «Еўраньюс».
10.00, 15.00, 19.30, 0.10 Навіны культуры.
10.15, 1.40 «Назіральнік».
11.15 «Бібліятэка прыгод».
11.30 «Дон Жуан». Маст. фільм.
13.10 «Лінія жыцця». Валянціна Цялічкіна.
14.00, 22.25, 2.40 Сусветныя скарбы.
14.15 «Юрый Нагібін. Бераг трамвая». Дак. фільм.
15.10 «80 гадоў Марку Разоўскаму. «Кафедра». Тэлеспектакль. Запіс 1982 года.
17.25 «Тысяча крокаў Марка Разоўскага». Дак. фільм.
18.05 А. Вівальдзі. «Поры года». Ільгя Грынгольц, Аляксей Уткін і Дзяржаўны акадэмічны камерны аркестр Расіі.
18.45 «Італьянскае шчасце». Дак. фільм.
19.15 «Добрай ночы, малыя!»
19.45 Галоўная роля.
20.05 «Саці. Нясумная класіка...»
20.45 «Развод па-італьянску». Маст. фільм.
22.40 Прыступкі цывілізацыі. «Медычы. Хросныя бацькі Рэнесансу». Дак. серыял. 1-я серыя.
23.40 Да 85-годдзя з дня нараджэння Андрэя Таркоўскага. «Асколкі люстэрка». Фільм 1-ы.
0.25 Мастсавет.
0.35 «Кінескоп». «Італьянскі дзённік».
1.15 Д. Шастаковіч. Канцэрт №2 для фартэпіяна з аркестрам.

Настальгія

6.00, 0.00 «Да і пасля...» з Уладзімірам Малчанавым. Год 1967. 2008 год.***
7.00, 17.05, 18.55, 21.40, 23.00, 1.10, 2.40, 3.40, 5.45 Музычная настальгія.*
7.15 «КВЗ-87». НДУ — ДДУ.***
9.00 «Быў час». 2009 год.***
9.55 «Пена». Фільм-спектакль Маскоўскага тэатра Сатыры. Пастаноўка В. Плучака.***
12.00 Праграма «Вясёлыя рабяты». «Пра госці не спрачаюцца». 1982 год.***
13.10 «Праграма А». 1989 год.*
15.00 Маст. фільм «Старэйшы сын».***
17.35 «Час пік» з У. Ліцьевым. 1994 год.*
18.00 The Best of «СевАлогія» з Севам Наўгародцавым. 2006 год.****
19.05 Дак. фільм «Нефармалы кідаюць выклік».****
19.40 Маст. фільм «Арыэль».****
21.00, 3.00 «Мінулы час».*
22.00 «Народжаныя ў СССР».*
1.40 Тэлеспектакль «Гадзіннік з зязюляй».***
4.00 «Колба часу».***
5.00 «Песня-82». 2-я частка.*

EuroSport 1

2.00, 6.30, 1.00 Супербайк. Этап чэмпіянату свету.
2.30, 5.00, 11.30, 15.00 Веласпорт. «Тур Фландрыі».
4.00, 13.00 Фігурнае катанне. Чэмпіянат свету.
7.30, 18.15, 20.15 Цяжкая атлетыка. Чэмпіянат Еўропы.
9.30 Ралі. ERC.
10.00 Снукер. China Open. Фінал.
12.55 Зімовыя віды спорту. «У пагоні за гісторыяй».
16.30 Веласпорт. «Тур краіны баскаў».
23.00 Конны спорт. Кубак свету.
0.05 Футбол. Чэмпіянат MLS.
0.30 Футбол. «ФІФА».

Кінакамедыя

0.15 «Анж і Габрыель». Камедыя.***
1.55 «Леа і Беа». 1-я серыя. Камедыя.***
5.10 «Модная штучка». Камедыя.*
7.00 «Чужое вяселле». Камедыя.***
8.40 «Я не ведаю, як яна робіць гэта». Камедыя.***
10.20 «Старая добрая оргія». Камедыя.***
12.10 «ЗащитнеГ». Камедыя.****
14.00, 14.50, 15.40 «Паміж намі». Скетчкам.***
14.20, 15.10 «Камедыянты (шоу)».***
16.00 «Тата напракат». Камедыя.*
17.50 «Стаўка на каханне». Меладрама.*
19.30 «Турэцкая для пачаткоўцаў». Камедыя.***
21.25 «Сардэчна запрашаем у джунглі». Прыгоды.*
23.10 «Эльза і Фрэд». Камедыя.*

ТБ3

6.00 М/ф.
8.05 «Доктар І...»
8.35 «20 хвілін». Серыял. Заключная серыя.
10.15 «Судовыя страсці». Дак. серыял.
11.55 «Асцярожна, махляры!»
12.25 «Без падману».
13.15 «Дом Сонца». Драма.***
15.00 «Дзікія грошы».
15.50 «Спатканне з зоркай».
17.00 «Балерына Вялікага. Помста сцэны». Дак. фільм.
18.10 «Тайны следства». Серыял.
19.10, 3.30 «Вузел лёсу». Серыял.
21.05, 2.50 «Ежа, я люблю цябе».
21.55 «Рэвізора».
23.20 «Развітанне».
0.05 «Звышнатуральнае». Серыял.
0.50 «Двое — гэта занадта». Камедыя.***
5.05 «Часова даступны».

ТБ1000

6.10, 18.15 Працячка.***
8.05 Двайное жыццё Чарлі Сан-Клаўда.***
9.55 Як злавіць монстра.****
11.45 Начны цягнік да Лісабона.***
13.50 Лабірынт Фаўна.***
16.10 Сцежкі.***
20.10 Крануты прафесар.*
22.10 Джо.***
0.25 Адна сустрэча.***
2.10 Ева: штучны розум.*
4.05 Правілы здыму: метад Хітча.*

ТБ1000 Рускае кіно

6.20 Знаходка.****
8.25 Сіндром Пятрушкі.***
10.35 Пацалунак скрозь сцяну.***
12.35 Старое добрае кіно. На залатым ганку сядзелі.*
14.20 Сірата казанская.
16.15 Палонны.***
18.10 Маскоўскі жыгала.****
20.20 Пах верасу.***
22.15 30 спатканняў.***
0.10 Яраслаў. Тысячу гадоў таму.***
2.15 Тарас Бульба.***
4.30 Выкрутасы.*

National Geographic

6.00, 13.10 Гульні розуму.*
6.50 Навуковыя недарэчнасці.*
7.35, 10.45, 14.40 Мегазаводы.*
8.25, 15.30 Міжнародны аэрапорт Дубай.***
9.10, 12.20, 18.40, 21.50, 1.50, 5.10 Марс.*
10.00 Паранармальнае.***
11.35, 16.15, 19.30, 23.25, 2.35 Расследаванні авіякатастроф.*
17.50, 21.00, 0.55, 4.15 Гісторыя Бога з Морганам Фрыменам.***
20.15 Чалавек супраць YouTube.*
22.40 Прарыў 2.***

Discovery

8.00, 14.00 Залатая ліхаманка.***
9.00, 15.30, 21.30, 5.55 Як гэта ўстроена?*
9.30, 15.00, 21.00, 5.30 Як гэта зроблена?*
10.00, 16.00, 23.00, 7.10 Склады.*
10.30, 16.30, 23.30, 7.35 Бітва за нерухомасць.*
11.00 Выжыць разам.***
17.00, 22.00, 2.55 Вялікі махінатар.*
18.00 Траса Калыма.*
19.00 Ратавальнікі Эверэста.***
20.00 Аляска: сям'я з лесу.***
0.00, 3.50 Выжыць любой цаной.*
1.00, 6.20 Не спрабуйце паўтарыць.***
2.00, 4.40 Маланкавыя катастрофы.***

0 — без узроставых абмежаванняў; * — дзецям да 12 гадоў прагляд фільма дазволены ў суправаджэнні бацькоў або педагога; ** — дзецям да 14 гадоў прагляд фільма дазволены ў суправаджэнні бацькоў або педагога; * — фільм дазволены для паказу гледачам, старэйшым за 16 гадоў; **** — фільм дазволены для паказу гледачам, старэйшым за 18 гадоў; Э18 — эратычны фільм, дазволены для паказу гледачам ад 18 гадоў.**

Аўторак, 4 красавіка

Беларусь 1

6.00, 7.20, 8.15 Добрай раніцы, Беларусь!
7.00, 8.00, 9.00, 12.00, 15.00, 19.00, 0.20 Навіны.
7.05, 8.05 Навіны эканомікі.
7.10, 8.10, 19.40, 23.45 Зона Х.
9.10, 22.00 Серыял «След».*
10.00, 13.00, 16.00 90 секунд.
11.00 Дзіцячы доктар.
11.35, 12.10, 20.00 Серыял «Практыка».*
13.05 Дзень у вялікім горадзе.
14.00, 16.30 Серыял «Сямейныя меладрамы-6».*
15.15, 18.40 Навіны рэгіёна.
15.25 Серыял «Жанчына ў бядзе-3». 1-я серыя.*
17.35 Беларуская часінка.
19.20, 0.00 Сфера інтарэсаў.
21.00 Панарама.
21.45 «Справа жыцця». Дак. фільм.
0.35 Дзень спорту.
0.50 Серыял «Жыць спачатку».*

Беларусь 2

7.00 Тэлераніца.
9.00, 22.45 Тэлебарометр.
9.05, 18.00 Серыял «Каханне і іншыя недарэчнасці...» 1—2 серыі.*
11.10, 17.00 Серыял «Анжаліка». 1—2-я серыі.*
12.15, 19.50 «Тата папаў». Сямейнае рэаліці-шоу.
14.05, 21.35, 22.10 «Паненка-сялянка». Рэаліці-шоу.
15.20, 23.45 «Пін_код». Інтэрактыўны маладзёжны праект.
16.05, 22.50 Трылер «Тут нехта ёсць...» 1-я серыя.*
22.00 Спортлато 6 з 49, КЕНО.
0.30 «Анлайн». Скетчкам.

Беларусь 3

7.00 «Дабранранак».
7.35 «Беларуская кухня». Бабенікі.
8.00, 12.00, 20.00 «Калейдаскоп». Навіны культуры.
8.15, 12.15, 23.35 «Гэты дзень».
8.20, 18.40 «Галіна». Драма. 1-я серыя.*
9.15, 12.45 «Настальгія». Драма.*
11.15, 15.15 «Чыста англійскія забойствы». Дэтэктыў. «Да самай смерці». 1-я серыя.*
12.20 «Легенды беларускай эстрады». «Музыка зорак». Тамара Раеўская.
14.50 «Выйсце ёсць». Расціслаў Крымер.
16.05, 21.05 «Дыверсанты Трэцяга рэйха». «Жывыя тарпеды».*
16.45, 21.45 «Супрацьстаянне». Серыял.*
17.40, 22.40 «Цень самурая». Дэтэктыў.*
19.30 «Ваша лато», «Пяцёрачка».
20.15 «Старыя казкі».
20.40 «Калыханка».

Беларусь 5

8.00, 22.00 Тэніс. Турнір WTA. Чарльстон.
12.05 Хакей. КХЛ. Усходняя канферэнцыя. Шосты матч. «Ак Барс» (Казань) — «Металург» (Магнітагорск).
14.00 Час футбола.
14.45 PRO спорт. Вынікі тыдня.
15.30 Хакей. Чэмпіянат Беларусі. Фінал. Шосты матч. «Нёман» (Гродна) — «Юнацтва-Мінск».
17.30 Гандбол. Ліга чэмпіёнаў. Відэачасопіс.
18.00 Спорт-кадр.
18.30 Цяжкая атлетыка. Чэмпіянат Еўропы. Жанчыны. 63 кг.
19.30 Хакей. КХЛ. Заходняя канферэнцыя. Фінал. Сёмы матч. СКА (Санкт-Пецярбург) — «Лакаматыў» (Яраслаўль). (У перапынках — PRO спорт. Навіны.)

АНТ

6.00, 6.30, 7.00, 7.30, 8.00 (з субцітрамі), **8.30, 9.00** (з субцітрамі), **11.00, 13.00, 16.00, 18.00** (з субцітрамі), **20.30** Навіны.
6.05, 8.05 «Наша раніца».
9.05 «Жыць здорава!»
10.15 «Смак».
11.05, 13.05, 16.15, 18.15 (з субцітрамі), **21.00** Навіны спорту.
11.10 «Модны прыгавор».
12.10 «Сам-насам з усімі».
13.10 «Мужчынскае/Жаночае».
14.15, 16.20 «Час пакажа».
16.55 «Давай пажэнімся!»
18.20 «Кантрольная закупка».
18.55 «Няхай гавораць».
20.00 Час.
21.05 Серыял «Мата Хары».*
23.00 «Вячэрні Ургант».
23.35 Серыял «Салам, Масква».**
0.35 Начныя навіны.

СТБ

6.00, 7.30, 10.30, 13.30, 16.30, 19.30, 22.30 «24 гадзіны».
6.10, 17.25 «Міншчына».
6.20, 7.45 «Раніца. Студыя добрага настрою».
7.40, 20.10, 23.00 «СТБ-спорт».
8.30, 23.25 «Тайны Чапман».
9.30, 18.35 «Самыя шакіруючыя гіпотэзы».
10.45, 0.15 «Белыя ваўкі». Серыял.
12.30, 17.35 «Званая вячэра».
13.50 Маст. фільм «Туз у рукаве».*

15.45 «Вадзіць па-руску».
16.00 «Следакі».
16.50 «Цэнтральны рэгіён».
20.00 «Сталічныя падрабязнасці».
20.15 «Тэрыторыя памылак».
22.00 «Глядзець усім!»
23.05 «Аўтапанарама».

МІР

6.50 М/ф «Маша і Мядзведзь».0
7.30 Добрай раніцы, свет!
9.00 Серыял «Дачаснік».*
12.30 «Любімыя акцёры». Алег Даль.
13.00, 16.00, 19.00 Навіны (бягучы радок).
13.15 «Няма праблем!»***
14.55 Дак. фільм «Сямейныя драмы».***
16.15 Серыял «Вяртанне Мухтара».*
19.20, 4.05 Серыял «Закон і парадак».*
22.10 Маст. фільм «Арфа для каханай».*
23.55 Серыял «Спрут».*
1.55 Серыял «Гарачы лёд».*

РТР—Беларусь

7.00 «Раніца Расіі».
11.00, 14.00, 17.00, 20.00 Весткі.
11.45 «60 хвілін». Ток-шоу.
13.10 «Пакой смеху».
13.50, 16.50, 19.50, 23.00 Навіны — Беларусь.
14.35 «Пра самае галоўнае». Ток-шоу.
15.40 «Прамы эфір».
17.20 Серыял «Скліфасоўскі».
19.15, 20.40 Серыял «Леднікаў».
21.40 «Простыя пытанні» з Ягорам Хрусталёвым.
22.00, 23.10 Серыял «Пасведчанне аб нараджэнні».
0.05 «Вечар з Уладзімірам Салаўёвым».

НТБ—Беларусь

5.55 «Астрапрагноз».
6.00, 7.00, 8.00, 10.00, 13.00, 16.00, 19.00 Сёння.
6.05 «Двайныя стандарты».
7.10, 8.05 Серыял «Час Волкава».*
8.55 Серыял «Мухтар. Новы след».*
9.45, 23.10 «НЗ.by».
10.20 Серыял «Ляснік».*
12.00 Суд прысяжных.
13.25, 16.30 Агляд. Надзвычайнае здарэнне.
14.05 Серыял «Дарожны патруль».*
17.00, 19.45 Серыял «Вуліцы разбітых ліхтароў».*
18.00 «Гаворым і паказваем». Ток-шоу.
21.25 Серыял «Кансультант».*
23.30 «Вынікі дня».
0.00 Серыял «Дэманы».*

8 канал

7.00 Раніца на «Восьмым».
10.30 «Мой любімы гадаванец».
11.00 Трылер «Страказа».*
12.50, 19.20 Серыял «Караляеўства».
14.20 Фантастыка «Людзі ў чорным-2».*
15.45, 19.15, 21.00, 23.50 «Надвор'е».
15.50 Мультпарад. «Апошні з магікан».
17.00 Серыял «Каўчэг».
18.20 Серыял «Лэдзі-дэтэктыў».
20.50 «Вечарніца».
21.05 «Даведнік па краінах і кантынентах».
21.15 Маст. фільм «У сэрцы мора».*
23.10 Серыял «Ведьмы Усходняга ўзбярэжжа».

ВТБ

6.00 «Турбаміксер».
6.30, 16.20 Серыял «Татавы дочкі».
7.00, 3.25 М/ф «Смяшарыкі».
7.20, 3.45 М/ф «Фіксікі».
7.40, 4.05 М/ф «Маша і Мядзведзь».
8.00, 4.25 «Ералаш».
8.30, 16.50 Серыял «Варонины».
9.40 Камедыя «Уяві сабе».
11.40 Скетч-шоу «6 кадраў».
12.00, 5.10 Серыял «Я ляччу».
13.00 «Паспець за 24 гадзіны».
14.00, 20.10 Серыял «Кухня-5».
15.10, 19.00 Серыял «Маладзёжка-4».
18.00, 23.20 «Уральскія пельмені».
20.10 Серыял «Кухня-5».
21.20 Мюзікл «Прагулка па сонечным святле».
0.00 Серыял «Закрытая школа».
1.00 Серыял «Бязмоўны сведка».
1.50 Серыял «Месяц».
2.40 «Не можа быць!»

Культура

6.30 «Еўраньюс».
10.00, 15.00, 19.30, 0.10 Навіны культуры.
10.15, 1.55 «Назіральнік».
11.15 «Развод па-італьянску». Маст. фільм.
13.00 Сусветныя скарбы.
13.15, 22.40 «Медычы. Хросныя бацькі Рэнесансу». Дак. серыял.
14.15 «Свет і гармонія Леаніда Пастэрнака». Дак. фільм.
15.10, 0.30 «Следства вядуць знаткі». Тэлефільм.
16.40 «Сацi. Нясумная класіка...»
17.25 Рэпартажы з будучыні. «Разумныя дамы». Дак. фільм.
18.05 Арыі з опер Дж. Вердзі, Дж. Пучыні. Марыя Гулегіна, аркестр і хор Маскоўскага акадэмічнага музычнага тэатра імя К.С. Станіслаўскага і У.І. Неміровіча-Данчанкі.
19.05 «Роберт Фолкан Скот». Дак. фільм.
19.15 «Добрай ночы, малыя!»
19.45 Галоўная роля.
20.05 Штучны адбор.
20.45 «Дзень савы». Маст. фільм.
22.30 «Антоніа Сальеры». Дак. фільм.
23.40 «Асколкі люстэрка».
0.25 Мастсавет.

Настальгія

6.00 Праграма «Вясёлыя рабяты». «Пра густы не спрачаюцца». 1982 год.***
7.10 «Праграма А». 1989 год.*
9.00 Маст. фільм «Старэйшы сын».***
11.05, 12.55, 15.40, 17.05, 18.55, 20.35, 21.40, 23.00, 1.00 Музычная настальгія.*
11.35 «Час пік» з У. Лісцьевым. 1994 год.*
12.00 The Best of «СевАлогія» з Севам Наўгародцавым. 2006 год.****
13.05 Дак. фільм «Нефармалы кідаюць выклік».****
13.40 Маст. фільм «Арыэль».****
15.00, 21.00 «Мінулы час».*
16.00, 22.00 «Народжаны ў СССР».*
18.00 «Быў час» з Аляксандрам Паліткоўскім: «Вясновы заклік». 2007 год.*
19.30 Маст. фільм «Падкідыш».***
0.00 «Да і пасля...» з Уладзімірам Малчанавым. Год 1967. 1-я частка. 2008 год.***
1.15 «КВЗ-87». НДУ — ДДУ.***
3.00 «Быў час». 2009 год.***
3.55 «Пена». Фільм-спектакль Маскоўскага тэатра Сатыры. Пастаноўка В. Плучака.***

EuroSport 1

2.00, 12.00 Watts.
2.30, 7.30, 13.05, 18.15, 20.15 Цяжкая атлетыка. Чэмпіянат Еўропы.
4.00, 10.35, 15.30 Веласпорт. «Тур краіны баскаў».
5.00 Фігурнае катанне. Чэмпіянат свету.
7.00 Аўтаспорт. Серыя WTCC.
9.30 Фехтаванне. Серыя Гран-пры.
13.00 Зімовыя віды спорту. «У пагоні за гісторыяй».
15.05 Супербайк. Этап чэмпіянату свету.
23.00 «Найлепшае з коннага спорту».
23.35 Формула Е.
0.30 Аўтаспорт. Серыя Blancpain.
1.05 Ралі ERC.
1.30 Конны спорт. Кубак свету.

Кінакамедыя

1.10 «Дробныя махляры». Камедыя.*
2.55 «Як украсці брыльянт». Камедыя.***
4.40 «Я ніколі не буду тваёй». Меладрама.***
6.30 «Па версіі Барні». Камедыя.***
8.50 «Леа і Беа». Камедыя.***
12.00 «Гульня ў чатыры рукі». Камедыя.***
14.00, 14.50, 15.40 «Паміж намі». Скетчкам.***
14.20, 15.10 «Камедыянты (шоу)».***
16.00 «Тата напракат». Камедыя.*
17.50 «Навагодняя жонка». Камедыя.***
19.30 «Самы лепшы дзень». Камедыя.***
21.25 «Адной левай». Камедыя.*
22.55 «Я не ведаю, як яна робіць гэта». Камедыя.***

ТБ3

6.00 М/ф.
7.35 «Ёсць адзін сакрэт».
8.00 «Доктар І...»
8.30, 19.00, 3.00 «Вузел лёсу». Серыял.
10.10, 4.30 «Судовыя страсці». Дак. серыял.
11.50 «Сляпая».
12.50 «Варажбітка».
13.55 «Паралельны свет».
14.50 «Вайна нявест».
15.20 «Здзелка».
15.45 «Натуральны адбор».
16.40, 21.50 «Рэвізора».
18.00 «Тайны следства». Серыял.
20.50 «Ведзьмакі свету».
23.10 «Гісторыі выратавання».
23.40 «Звышнатуральнае». Серыял.
0.25 «Пятае вымярэнне». Фантастыка.***
2.15 «Амерыканскі жаніх».

ТБ1000

6.10, 18.10 Вялікія вочы.***
8.15 Джо.***
10.30 Адна сустрэча.***
12.10 Кранутыя прафесар.*
14.05 Правілы здыму: метад Хітча.*
16.20 Ева: штучны розум.*
20.10 Кранутыя прафесар-2. Сям'я Клампаў.***
22.20 Дарагі Джон.***
0.30 Прыстрэль іх.****
2.10 Целаахоўнік.****
4.20 Прывіды былых сяброўак.***

ТБ1000 Рускае кіно

6.20 30 спатканняў.***
8.15 Пах верасу.***
10.20 Яраслаў. Тысячу гадоў таму.***
12.25 Дзень Н. Адной левай.*
14.15 Дзень Н. Курьер з «Раю».*
16.20 Дзень Н. Мужчына з гарантыяй.***
18.15 Дзень Н. Гараскоп на ўдачу.*
20.20 Дзень Н. Кухня ў Парыжы.*
22.30 Дзень Н. Найлепшы дзень.***
0.40 Дзень Н. Клетка.***
2.45 Неадэкватныя людзі.***
4.35 Пра што гавораць мужчыны.***

National Geographic

6.00, 13.15, 17.50, 21.00, 0.50, 3.55 Гульні розуму.*
6.50, 5.35 Навуковыя недарэчнасці.*
7.35, 10.50, 14.45 Мегазаводы.*
8.25, 15.35 Міжнародны аэрапорт Дубай.***
9.10 Гісторыя Бога з Морганам Фрыменам.***
10.05 Паранармальнае.***
11.40, 16.20, 19.25, 23.20, 2.25 Расследаванні авіякатастроф.*
12.25, 18.40, 21.45, 1.35, 4.45 Марс.*
20.15 Чалавек супраць YouTube.*
22.35 Прарыў 2.***

Discovery

8.00, 14.00 Залатая ліхаманка.***
9.00, 15.30, 21.30, 5.55 Як гэта ўстроена?*
9.30, 15.00, 21.00, 5.30 Як гэта зроблена?*
10.00, 16.00, 23.00, 7.10 Склады.*
10.30, 16.30, 23.30, 7.35 Бітва за нерухомасць.*
11.00 Мяцежны гараж.***
17.00, 22.00, 2.55 Вялікі махінатар.*
18.00 Махінатары.*
19.00 Браты Дызель.***
20.00 Хуткія і гучныя.***
0.00, 3.50 Выжыць любой цаной.*
1.00, 6.20 Не спрабуйце паўтарыць.***
2.00, 4.40 Маланкавыя катастрофы.***

Лепш лі́таваць, чым лямантаваць

Штотыдзень у эфіры тэлеканала «Беларусь 3» гульня «Размаўляем па-беларуску». Для таго каб стаць яе ўдзельнікамі, неабходна зайсці на сайт tvrgomel.by або 3belarus.by і праз банер «Размаўляем па-беларуску» запоўніць заяўку на каманду з трох чалавек. Ну, а праверыць сваё веданне роднай мовы пасля таго, як праграма выйшла ў эфір, можна з дапамогай «Звязды». Ці ведалі вы, што:

Ляманта́ваць — моцна і працяжна крычаць, плакаць.

Вíго́нь (шматзначнае) — жывёліна сямейства лам з тонкай і мяккай шэрсцю. Слова паходзіць з французскай мовы.

Ляпіс — парашок, які выкарыстоўваецца ў медыцыне для прыпякання. Паходзіць слова ад лацінскага lapis — камень.

Бро́вар — пабудова, дзе варылі піва, гналі гарэлку. На Беларусі бровар — той самы вінакурны завод, вядомы з XVI стагоддзя.

Нястá́ча — адсутнасць чаго-небудзь у неабходнай колькасці. «Грудзі распірала ад нястачы паветра», — чытаем у Васіля Быкава.

Лі́таваць — берагчы каго-небудзь, шкадаваць. Пры ўжыванні правільна ставім націск, таму што ёсць яшчэ ўстарэлае слова літаВаць — што значыць паяць.

На пазногаць — 1) вельмі мала, трошачкі, ледзь-ледзь; 2) ніколі, зусім (не даваць, не рабіць, не даравать). Беларускія сінонімы: на макава зерне, на волас. Рускія адпаведнікі: нічагошенькі, на ломаный грош.

Далёка пайсці — дабіцца поспеху, дасягнуць многага. Беларусы яшчэ скажуць: пайсці ў гору, прабіць дарогу. Рускія: выбиться в люди, выйти на орбиту.

Чарговыя выпускі тэлевіктарыны глядзіце ў эфіры «Беларусь 3» раніцай кожную суботу.

Ірына АСТАШКЕВІЧ.
astashkevich@zviazda.by

■ Тэлесеткі

СА СЦЭНЫ — НА ЭКРАН

У Міжнародны дзень тэатра ў эфіры сацыякультурнага тэлеканала «Беларусь 3» гледачы ўбачылі спектакль «Пінская шляхта» Палескага драматычнага тэатра, літаральна на пачатку сакавіка запісаны прадзюсарскім цэнтрам Белтэлерадыёкампаніі.

Як расказалі «Звяздзе» ў прэс-службе холдынга, гэта быў не адзінкавы тэатральны паход, а пачатак вялікага праекта «Легенды беларускай сцэны», у межах якога будуць прадстаўленыя запісы найлепшых тэатральных пастановак — як з фонду БТРК, так і сучасных спектакляў.

Так, ужо 2 красавіка тэатральную эстафету падхопіць тэлеверсія балета «Маленькі прынц» (яго запіс адбудзецца сёння ў Нацыянальным акадэмічным Вялікім тэатры оперы і балета), а 9 красавіка будзе паказаны архіўны запіс 1989 года — спектакль у дзвюх дзеях «Мілы чалавек» паводле п'есы Кандрата Крапівы. Надалей жа, абяцаюць тэлевізіёнікі, сустрэчы з «Легендамі беларускай сцэны» будуць адбывацца кожную нядзелю.

Вікторыя ЦЕЛЯШУК.
tselyashuk@zviazda.by

■

Серада, 5 красавіка

Беларусь 1

6.00, 7.20, 8.15 Добрай раніцы, Беларусь!
7.00, 8.00, 9.00, 12.00, 15.00, 19.00, 0.15 Навіны.
7.05, 8.05 Навіны эканомікі.
7.10, 8.10, 19.40, 23.40 Зона Х.
9.10, 22.00 Серыял «След».***
10.00, 13.00, 16.00 90 секунд.
11.00 Дзіцячы доктар.
11.35, 12.10, 20.00 Серыял «Практыка».*
13.05 Дзень у вялікім горадзе.
14.00, 16.30 Серыял «Сямейныя меладрамы-6».***
15.15, 18.40 Навіны рэгіёна.
15.25 Серыял «Жанчына ў бядзе-3».***
17.35 Беларуская часінка.
18.40 Навіны рэгіёна.
19.20, 0.00 Сфера інтарэсаў.
21.00 Панарама.
21.45 «Справа жыцця». Дак. фільм.
0.35 Дзень спорту.
0.45 Серыял «Жыць спачатку».***

Беларусь 2

7.00 Тэлераніца.
9.00, 22.40 Тэлебарометр.
9.05, 18.00 Серыял «Каханне і іншыя недарэчнасці...»***
11.15, 17.00 Серыял «Анжаліка».***
12.20, 19.55 «Тата папаў». Сямейнае рэаліці-шоу.
14.00, 21.30, 22.05 «Паненкасялянка». Рэаліці-шоу.
15.20, 23.45 «Пін_код». Інтэрактыўны маладзёжны праект.
16.05, 22.50 Трылер «Тут нехта ёсць...»***
22.00 Спортлато 5 з 36, КЕНО.
0.25 «Анлайн». Скетчкам.

Беларусь 3

7.00 «Дабрананак».
7.35 «Беларуская кухня». Аўсяны кісель і мачанка.
8.00, 12.00, 20.00 «Калейдаскоп». Навіны культуры.
8.20, 12.15, 15.05, 20.20, 23.35 «Гэты дзень».
8.25, 18.40 «Галіна». Драма.***
9.15, 12.55 «Кахаць цябе». Меладрама.*
11.00, 15.10 «Чыста англійскія забойствы». Дэтэктыў. «Да самай смерці». 2-я серыя.***
12.20 «Святло далёкай зоркі». Памяці кампазітара, заслужанага дзеяча мастацтваў БССР Ісака Любана.
12.45 «Час кіно».
14.40 «Выйсце ёсць». Заслужаны дзеяч мастацтваў Рэспублікі Беларусь Уладзімір Уродніч.
16.10, 21.05 «Дыверсанты Трэцяга рэйха». «Чорны князь».*
16.50, 21.40 «Супрацьстаянне». Серыял.***
17.50, 22.40 «Цень самурая». Дэтэктыў.*
19.35 «Музеі Беларусі». Музей Беларускага Палесся.
20.25 «Мастацтва Беларусі — 1964» (чэрвень).
20.40 «Калыханка».

Беларусь 5

8.00 Тэніс. Турнір WTA. Чарльстон.
10.00 Цяжкая атлетыка. Чэмпіянат Еўропы. Жанчыны. 63 кг.
11.35 Хакей. КХЛ. Заходняя канферэнцыя. Фінал. Сёмы матч. СКА (Санкт-Пецярбург) — «Лакаматыў» (Яраслаўль).
13.35 Спорт-кадр.
14.05 Гандбол. Ліга чэмпіёнаў. Відзачасопіс.
14.35 Футбол. Беларусбанк — чэмпіянат Беларусі. 1-ы тур. ФК «Гомель» — БАТЭ (Барысаў).
16.30 Козел пра футбол.
16.50 Слэм-данк.
17.20, 23.35 Футбол. Кубак Беларусі. 1/2 фіналу. Першы матч. (У перапынку — PRO спорт. Навіны.)
19.20 Хакей. Чэмпіянат Беларусі. Фінал. Сёмы матч. «Юнацтва-Мінск» — «Нёман» (Гродна). (У перапынках — PRO спорт. Навіны.)
21.30 Цяжкая атлетыка. Чэмпіянат Еўропы. Мужчыны. 77 кг. Жанчыны. 69 кг.

АНТ

6.00, 6.30, 7.00, 7.30, 8.00 (з субцітрамі), **8.30, 9.00** (з субцітрамі), **11.00, 13.00, 16.00, 18.00** (з субцітрамі), **20.30** Навіны.
6.05, 8.05 «Наша раніца».
9.05 «Жыць здарова!»
10.15 «Смак».
11.05, 13.05, 16.15, 18.15 (з субцітрамі), **21.00** Навіны спорту.
11.10 «Модны прыгавор».
12.10 «Сам-насам з усімі».
13.10 «Мужчынскае/Жаночае».
14.15, 16.20 «Час пакажа».
16.55 «Давай пажэнімся!»
18.20 «Кантрольная закупка».
18.55 «Няхай гавораць».
20.00 Час.
21.05 Серыял «Мата Хары».***
22.55 «Вячэрні Ургант».
23.30 Серыял «Салам, Масква».****
0.30 Начныя навіны.

СТБ

6.00, 7.30, 10.30, 13.30, 16.30, 19.30, 22.30 «24 гадзіны».
6.10, 17.25 «Міншчына».
6.20, 7.45 «Раніца. Студыя добрага настрою».
7.40, 20.10, 23.00 «СТБ-спорт».
8.30, 23.05 «Тайны Чапман».
9.30, 18.35 «Самыя шакіруючыя гіпотэзы».
10.45, 0.00 «Белыя ваўкі». Серыял.
12.30, 17.35 «Званая вячэра».
13.50 «Тэрыторыя памылак».
15.30 «Следакі».
16.50 «Аўтапанарама».
17.10 «Вадзіць па-руску».
20.00 «Сталічныя падрабязнасці».
20.15 «Сакрэтныя тэрыторыі».
22.00 «Глядзець усім!»

МІР

6.30 М/ф «Маша і Мядзведзь».0
7.30 Добрай раніцы, свет!
9.00 «Зроблена ў СССР»
9.25 Маст. фільм «Вусатыя нянь».*
10.55 Маст. фільм «Арфа для каханай».*
12.30 «Любімыя акцёры». Надзея Румянцава.
13.00, 16.00, 19.00 Навіны (бягучы радок).
13.15 «Няма праблем!»***
14.55 Дак. фільм «Сямейныя драмы».***
16.15 Серыял «Вяртанне Мухтара».***
19.20, 4.15 Серыял «Закон і парадак».***
22.10 Маст. фільм «Ледзяны запал».***
0.15 Серыял «Спрут».***
2.05 Серыял «Гарачы лёд».***

РТР—Беларусь

7.00 «Раніца Расіі».
11.00, 14.00, 17.00, 20.00 Весткі.
11.40 «Простыя пытанні» з Ягорам Хрусталёвым.
12.00 «60 хвілін». Ток-шоу.
13.20 «Пакой смеху».
13.50, 16.50, 19.50, 23.00 Навіны — Беларусь.
14.35 «Пра самае галоўнае». Ток-шоу.
15.40 «Прамы эфір».
17.20 Серыял «Скліфасоўскі».
19.15, 20.40 Серыял «Леднікаў».
22.00, 23.10 Серыял «Паведчанне аб нараджэнні».
0.05 «Вечар з Уладзімірам Салаўёвым».

НТБ—Беларусь

5.55 «Астрапрагноз».
6.00, 7.00, 8.00, 10.00, 13.00, 16.00, 19.00 Сёння.
6.05 «Кватэрнае пытанне».
7.10, 8.05 Серыял «Час Волкава».***
8.55 Серыял «Мухтар. Новы след».***
9.45, 23.10 «НЗ.by».
10.20 Серыял «Ляснік».***
12.00 Суд прысяжных.
13.25, 16.30 Агляд. Надзвычайнае здарэнне.
14.05 Серыял «Дарожны патруль».***
17.00, 19.45 Серыял «Вуліцы разбітых ліхтароў».***
18.00 «Гаворым і паказваем». Ток-шоу.
21.25 Серыял «Консультант».***
23.30 «Вынікі дня».
0.00 Серыял «Дэманы».***

8 канал

7.00 Раніца на «Восьмым».
10.30 «Адшукваецца адпачынак».
11.00 Маст. фільм «У сэрцы мора».***
13.00, 19.20 Серыял «Каралеўства».
14.25 Трылер «Аварыя».***
15.55, 19.15, 21.00, 23.55 «Надвор'е».
16.00 Мультпарад. «Апошні з магікан».
16.30 Серыял «Каўчэг».
17.45 Серыял «Лэдзі-дэтэктыў».
18.45 «Мой любімы гадаванец».
20.50 «Вечарніца».
21.05 Драма «Экіпаж».***
23.10 Серыял «Ведзьмы Усходняга Ўзбярэжжа».

ВТБ

6.00 «Турбаміксер».
6.30, 16.20 Серыял «Татавы дочкі».
7.00, 3.25 М/ф «Смяшарыкі».
7.20, 3.45 М/ф «Фіксікі».
7.40, 4.05 М/ф «Маша і Мядзведзь».
8.00, 4.25 «Ералаш».
8.30, 16.50 Серыял «Варонiны».
9.40 Камедыя «Школа выжывання».
11.40 Скетч-шоу «6 кадраў».
12.00, 5.10 Серыял «Я лячу».
13.00 «Паспець за 24 гадзіны».
14.00, 20.10 Серыял «Кухня-5».
15.10, 19.00 Серыял «Маладзёжка-4».
18.00, 23.30 «Уральскія пельмені».
20.10 Серыял «Кухня-5».
21.20 Меладрама «Адзін дзень».

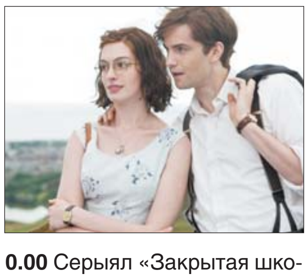

0.00 Серыял «Закрытая школа».
1.00 Серыял «Бязмоўны сведка».
1.50 Серыял «Месяц».
2.40 «Не можа быць!»

Культура

6.30 «Еўраньюс».
10.00, 15.00, 19.30, 0.10 Навіны культуры.
10.15, 1.55 «Назіральнік».
11.15 «Дзень савы». Маст. фільм.
13.00, 19.00 Сусветныя скарбы.
13.15, 22.40 «Медычы. Хросныя бацькі Рэнесансу». Дак. серыял.
14.15 «Больш чым каханне». Аляксандр Герцэн і Наталля Захар'іна.
15.10, 0.30 «Следства вядуць знатакі». Тэлефільм.
16.35 «Фрэнсіс Бэкан». Дак. фільм.
16.40 Штучны адбор.
17.25 Рэпартажы з будучыні. «Разумнае адзенне». Дак. фільм.
18.05 Канцэрт Чэчыліі Бартолі.
19.15 «Добрай ночы, малыя!»
19.45 Галоўная роля.
20.05 «Абсалютны слых».
20.45 «Сямейны партрэт у інтэр'еры». Маст. фільм.***
23.40 «Асколкі люстэрка».
0.25 Мастсавет.

Настальгія

6.00 The Best of «СевАлогія» з Севам Наўгародцавым. 2006 год.****
6.55, 9.40, 11.00, 12.55, 14.35, 15.40, 17.05, 19.05, 20.45, 21.40, 23.00, 1.00, 2.40, 3.40, 5.05 Музычная настальгія.*
7.05 Дак. фільм «Нефармалы кідаюць выклік».****
7.40 Маст. фільм «Арыэль».****
9.00, 15.00, 21.00 «Мінулы час».*
10.00, 16.00, 22.00 «Народжаныя ў СССР».*
12.00 «Быў час» з Аляксандрам Паліткоўскім: «Вясновы заклік». 2007 год.*
13.30 Маст. фільм «Падкідыш».***
18.00 «Спяем, сябры!» з Наталляй Казялковай. 2005 год.***
19.20 Маст. фільм «Д'Артаньян і тры мушкецёры». 1-я серыя: «Атос, Партос, Араміс і Д'Артаньян».***
0.00 Праграма «Вясёлыя рабяты». «Пра густы не спрачаюцца». 1982 год.***
1.10 «Праграма А». 1989 год.*
3.00 Маст. фільм «Старэйшы сын».***
5.35 «Час пік» з У. Лісоцьевым. 1994 год.*

EuroSport 1

2.30, 5.00, 7.30, 13.00, 18.15, 20.15 Цяжкая атлетыка. Чэмпіянат Еўропы.
3.00, 6.30, 11.00, 15.35, 23.00 Веласпорт. «Тур краіны баскаў».
9.30 Ралі ERC.
10.00 Формула Е.
12.00 Аўтаспорт. Серыя WTCC.
12.30 Супербайк. Этап чэмпіянату свету.
15.00 Watts.
15.30 Зімовыя віды спорту. «У пагоні за гісторыяй».
0.05 Веласпорт. Еўрапейскі тур.

Кінакамедыя

0.30 «Чужое вяселле». Камедыя.***
2.05 «Нягоднік». Камедыя.***
3.50, 14.20, 15.10 «Камедыянты (шоу)».***
4.55 «ЗащитнеГ». Камедыя.****
6.45 «Модная штучка». Камедыя.*

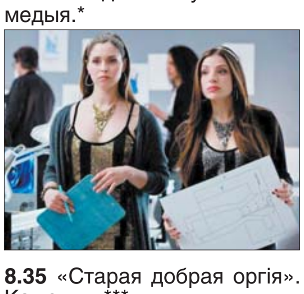

8.35 «Старая добрая оргія». Камедыя.***
10.20 «Турэцкая для пачаткоўцаў». Камедыя.***
12.15 «Сардэчна запрашаем у джунглі». Прыгоды.*
14.00, 14.50, 15.40 «Паміж намі». Скетчкам.***
16.00 «Спатканне». Камедыя.***
17.40 «Адчыніце, Дзед Мароз». Камедыя.*
19.30 «Змешаныя пачуцці». Камедыя.***
21.05 «Аперацыя «Тушонка». Камедыя.***
23.05 «Па версіі Барні». Камедыя.***

ТБ3

6.00 М/ф.
7.35 «Ёсць адзін сакрэт».
8.00 «Доктар І...»
8.30, 19.10, 3.00 «Вузел лёсу». Серыял.
10.10, 4.30 «Судовыя страсці». Дак. серыял.
11.50 «Сляпая».
12.50 «Варажбітка».
13.55 «Паралельны свет».
14.55 «Вайна нявест».
15.25 «Здзелка».
15.55 «Натуральны адбор».
16.50, 22.00 «Рэвізора».
18.10 «Тайны следства». Серыял.
21.00 «Магазіна».
23.05 «Лінія абароны».
23.35 «Звышнатуральнае». Серыял.
0.20 «Якія змяняюць рэальнасць». Фантастыка.*
2.05 «Амерыканскі жаніх».

ТБ1000

6.10, 18.15 Сенсацыя.***
8.10 Дарагі Джон.***
10.20 Прыстрэль іх.****
12.10 Крануты прафесар-2. Сям'я Клампаў.***
14.15 Прывіды былых сябровак.***
16.15 Целаахоўнік.****
20.10 Патрыёт.***
23.20 Далёка-далёка.*
2.10 Як зладзіць монстра.****
4.10 Двайное жыццё Чарлі Сан-Клаўда.***

ТБ1000 Рускае кіно

6.20 Найлепшы дзень.***
8.25 Кухня ў Парыжы.*
10.30 Клетка.***
12.35 Старое добрае кіно. Апавесць непагашанага месяца.0
14.20 Неадэкватныя людзі.***
16.30 Пра што гавораць мужчыны.***
18.30 Самка.***
20.20 Галасы вялікай краіны.
22.30 Перамір'е.***
0.30 Купрын. Упоцемку.***
2.45 Сіндром Пятрушкі.***
4.35 Знаходка.****

National Geographic

6.00, 9.20, 13.15 Гульні розуму.*
6.50, 5.35 Навуковыя недарэчнасці.*
7.45, 10.50, 14.45 Мегазаводы.*
8.35, 15.35 Міжнародны аэрапорт Дубай.***
10.05 Паранармальнае.***
11.40, 16.20, 19.25, 23.20, 2.25 Расследаванні авіякатастроф.*
12.25, 18.40, 21.45, 1.35, 4.45 Марс.*
17.55, 21.00, 0.50, 3.55 Золата Юкана.*
20.15 Чалавек супраць YouTube.*
22.30 Прарыў 2.**

Discovery

8.00, 14.00, 18.00 Залатая ліхаманка.***
9.00, 15.30, 21.30, 5.55 Як гэта ўстроена?*
9.30, 15.00, 21.00, 5.30 Як гэта зроблена?*
10.00, 16.00, 23.00, 7.10 Склады.*
10.30, 16.30, 23.30, 7.35 Бітва за нерухомасць.*
17.00, 22.00, 2.55 Вялікі махінатар.*
19.00 Ратавальнікі-цяжкавагівікі.***
20.00 Тэхнагеніка.*
0.00, 3.50 Выжыць любой цаной.*
1.00, 6.20 Не спрабуйце паўтарыць.***
2.00, 4.40 Маланкавыя катастрофы.***

Усходні гараскоп на

АВЕН. Паступова ўзрастае ваш аўтарытэт, наваколныя будуць чакаць своечасовых і мудрых саветаў. Паспрабуйце не ўзвальваць на свае плечы чужыя праблемы. У сераду вас можа чакаць вострая барацьба з канкурэнтамі. Вытрымаўшы гэтыя выпрабаванні, зможаце даказаць сабе і начальству, што маеце поўнае права на самастойныя рашэнні. Пажадана не рызыкаваць без важкіх прычын, бо шанц на поспех практычна роўны нулю. Паспрабуйце не планаваць у выхадныя далёкіх паездак, правядзіце час дома, адпачніце.

ЦЯЛЕЦ. Будзеце поўныя сіл і энергіі, так што самы час ажыццяўляць задуманае. Арыгінальных ідэй у вас хоць адбаўляй, а вось часу на іх рэалізацыю практычна няма, так што не адмаўляйцеся ад дапамогі сяброў і сваякоў, калі падобныя прапановы паступаць. Многія праблемы знікнуць, а справы пойдуць больш паспяхова, калі не будзеце такімі прынцыповымі і крытычнымі. Працы будзе шмат, але хай вас гэта не палохае. У пачатку тыдня з асцярожнасцю пастаўцеся да прывабнай прапановы ад малазнаёмага чалавека. У пятніцу можа адбыцца падзея, якая вас парадуе. А вось у суботу асцерагайцеся падманаў і ашуканства.

БЛІЗНЯТЫ. З'явіцца магчымасць атрымаць дадатковы прыбытак, палепшыць адносіны з калегамі, завесці новыя цікавыя знаёмствы. Не пагарджайце варта прыслухацца да інтуіцыі: яна можа падказаць правільны выхад з цяжкага становішча. У сераду пачуццё стомленасці, хутчэй за ўсё, пройдзе, і ваша ўспрыманне наваколнага свету зменіцца да лепшага. У пятніцу вашы дзелавыя якасці ацэняць па заслугах. У вас ёсць магчымасць адчуць сітуацыю, зрабіць правільныя дзеянні, выбраць патрэбны кірунак.

РАК. Вам спадарожнічае поспех, але могуць быць нязначныя цяжкасці. Асцярожна абыходзьце перашкоды, і не шукайце новых. Вам дапамогуць інтуіцыя і пачуццё меры. Вучыцеся распазнаваць людзей і сітуацыю з першага погляду. Ваша добрасумленнае стаўленне да працы пачынае прыносіць адчувальныя вынікі. А яны напрамую будуць залежаць ад укладзеных сіл. Адносіны са сваякамі стануць больш гарманічнымі. У чацвер неабходная дапамога сяброў вам забяспечана. Пятніца дазволіць праявіць актыўнасць, усё будзе атрымлівацца, вы праявіце арганізатарскія здольнасці.

ЛЕЎ. Ад правільна абранай стратэгіі і эфектыўнасці вашых дзеянняў залежыць паспяховасць тыдня. Усё будзе атрымлівацца. Зможаце справіцца з усімі справамі, нават з такімі, да якіх ніяк не даходзілі рукі. Паспрабуйце дзейнічаць па загадзе пачуццяў, але не забывайце і пра розум, і ўсё атрымаецца. Вельмі ўдала пройдуць сустрэчы і перагаворы, пошук новай працы ці жылля. Суботу прысвяціце адпачынку і забавам.

ДЗЕВА. На гэтым тыдні вас могуць запрасіць удзельнічаць у перспектыўным праекце, толькі лепш доўга не раскачвацца, бо можаце страціць добразычлівасць спадарыні Фартуны. Распачніце першыя крокі ўжо ў панядзелак. У аўторак і сераду лепш не планаваць сур'ёзных мерапрыемстваў, затое ў другой палове тыдня практычна ўсе справы будуць атрымлівацца з лёгкасцю. У суботу давядзецца выдаткаваць нямала часу на хатнія справы. Нядзеля будзе схільная да адзіноты.

наступны тыдзень

ШАЛІ. Вашы планы істотна зменяцца, важнымі стануць адносіны з начальнікам або з падначаленымі. Новыя знаёмствы могуць перарасці ў моцнае і надзейнае сяброўства. У панядзелак, магчыма, давядзецца ахвяраваць сваімі планамі і амбіцыямі на карысць калегі або сябра. У пятніцу зможаце канчаткова пазбавіцца ілюзіям і выправіць памылкі. У суботу смела пазбаўляйцеся ад усяго, што перашкаджае вашаму развіццю і руху наперад.

СКАРПІЁН. Тыдзень для вас спрыяльны і прыбытковы практычна ва ўсіх адносінах. Вам многае ўдасца, асабліва калі будзеце працаваць не ў адзіночку, а супольна з іншымі — так і лягчэй і выгадней. Праўда, для гэтага давядзецца час ад часу прыкусваць язык, каб не распужаць партнёраў сваімі не ў меру крытычнымі заўвагамі. Можаце думаць пра навакольных што хочаце, але не аказвайце ціску і пазбягайце ў размовах павучальных інтанацый. Гэта дапаможа захаваць як добрыя адносіны з навакольнымі, так і вашы нервовыя клеткі.

СТРАЛЕЦ. Лепш паступіць мудра і спакойна пагрузіцца ў працу, чым абурацца, бо канфлікты ўсё роўна ні да чаго добрага не прывядуць. Магчыма інтэнсіўнае супрацоўніцтва ў новай для вас сферы. Паспрабуйце не прапусціць творчых і працоўных магчымасцяў. Можаце атрымаць каштоўную і своечасовую інфармацыю. Праявіце свае арганізатарскія здольнасці. Першая палова тыдня дазволіць справіцца з многімі назапашанымі праблемамі. У выхадныя выбірайцеся ў госці ці на сямейны шпацыр.

КАЗЯРОГ. Надыходзіць даволі ўдалы ў эмацыйным плане тыдзень. Найбольш імаверны яго мінус — магчымая паломка нейкай тэхнікі, хутчэй за ўсё бытавой, але нават гэта не выведзе вас з раўнавагі. У панядзелак сцеражыцеся чужых парад, не выключана, што іх будуць даваць скрыты нядоброзычліўцы. У аўторак будзеце як ніколі лёгкія на пад'ём, але лепш большую частку часу прысвяціць завяршэнню неадкладных спраў. У выхадныя станеце прыемным суразмоўнікам, так што больш гутарыце ў самых розных кампаніях.

ВАДАЛЕЙ. На гэтым тыдні на першы план выйдзе праца. З ніадкуль паўстане мноства важных спраў і нечаканых заданняў, ад вас спатрэбіцца шмат намаганняў, каб справіцца з імі, пры гэтым начальства можа так і не ацаніць вашага імпэту. У чацвер здольнасць адэкватна рэагаваць можа значна знізіцца, таму будзьце ўважлівыя. Не прымайце ўсё на веру. У пятніцу вам павінны лёгка ўдавацца справы, звязаныя з праяўленнем асабістай ініцыятывы і прадпрымальнасці. У суботу практычна любая сфера дзейнасці будзе пад сілу.

РЫБЫ. Не варта ісці супраць грамадскай думкі, бо даказаць большасці, што вы маеце рацыю, будзе вельмі складана. Лягчэй пагадзіцца на варыянт, які не вельмі вас задавальняе. На працы пажадана засяроджацца на сваіх абавязках. У сераду, як відаць, трэба будзе энергічна вырашаць важныя пытанні, уладжваць праблемы. У пятніцу можаце зарэкамендаваць сябе бліскучым імправізатарам. Мэтанакіраванасць дазволіць дасягнуць значна большых вынікаў, чым вы меркавалі.

Чацвер, 6 красавіка

Беларусь 1

6.00, 7.20, 8.15 Добрай раніцы, Беларусь!
7.00, 8.00, 9.00, 12.00, 15.00, 19.00, 0.15 Навіны.
7.05, 8.05 Навіны эканомікі.
7.10, 8.10, 19.40, 23.40 Зона Х.
9.10, 22.00 Серыял «След».*
10.00, 13.00, 16.00 90 секунд.
11.00 Дзіцячы доктар.
11.35, 12.10, 20.00 Серыял «Практыка».*
13.05 Дзень у вялікім горадзе.
14.00, 16.30 Серыял «Сямейныя меладрамы-6».*
15.15, 18.40 Навіны рэгіёна.
15.25 Серыял «Жанчына ў бядзе-3».*
17.35 Беларуская часінка.
19.20, 0.00 Сфера інтарэсаў.
21.00 Панарама.
21.45 «Справа жыцця». Дак. фільм.
0.35 Дзень спорту.
0.45 Серыял «Жыць спачатку». Заключная серыя.*

Беларусь 2

7.00 Тэлераніца.
9.00, 22.45 Тэлебарометр.
9.05, 18.00 Серыял «Каханне і іншыя недарэчнасці...»*
11.10, 17.00 Серыял «Анжаліка».*
12.15, 19.50 «Тата папаў». Сямейнае рэаліці-шоу.
14.05, 21.35, 22.10 «Паненкасялянка». Рэаліці-шоу.
15.20, 23.45 «Пін_код». Інтэрактыўны маладзёжны праект.
16.05, 22.50 Трылер «Тут нехта ёсць...»*
22.05 Спортлато 6 з 49, КЕНО.

Беларусь 3

7.00 «Дабраранак».
7.35 «Беларуская кухня». Бігас. Халодны суп.
8.00, 12.00, 20.00 «Калейдаскоп». Навіны культуры.
8.20, 12.15, 15.00, 20.20, 23.45 «Гэты дзень».
8.25, 18.40 «Галіна». Драма.*
9.15 «Час кіно».
9.25, 13.25 «Каралі для маёй каханай». Кінапрытча.*
10.35 «Камертон». Стваральнік музычнага фолк-праекта «Ягорава гара» Ігар Архіпаў.
11.00, 15.05 «Чыста англійскія забойствы». Дэтэктыў. «Смерць на сцэне». 1-я серыя.*
12.20 «Святло далёкай зоркі». Памяці опернага спевака, народнага артыста СССР Аркадзя Саўчанкі.
12.45, 20.25 «Мастацтва Беларусі — 1964» (верасень).
12.55 «Легенды беларускай эстрады». Спадчына Ігара Лучанка.
14.35 «Выйсце ёсць». Іван Пінігін.
16.05, 21.05 «Падводная вайна. Л-24». Дак. фільм.*
16.45, 21.40 «Супрацьстаянне». Серыял.*
17.50, 22.50 «Цень самурая». Дэтэктыў.*
19.40 «Музеі Беларусі». Гісторыка-інфармацыйны цэнтр Белпошты.
20.40 «Калыханка».

Беларусь 5

8.00, 9.50 Футбол. Кубак Беларусі. 1/2 фіналу. Першы матч.
11.45 Хакей. Чэмпіянат Беларусі. Фінал. Сёмы матч. «Юнацтва-Мінск» — «Нёман» (Гродна).
13.40 Цяжкая атлетыка. Чэмпіянат Еўропы. Мужчыны. 77 кг. Жанчыны. 69 кг.
15.50 Слэм-данк.
16.20 Козел пра футбол.
16.40 Гандбол. Ліга чэмпіёнаў. 1/8 фінала. Матч у адказ. «Фленсбург» (Германія) — БГК імя Мяшкова (Беларусь).
18.15 Хакей. КХЛ. Усходняя канферэнцыя. Фінал. Сёмы матч. «Металург» (Магнітагорск) — «Ак Барс» (Казань).
20.30 Авертайм.
21.00 Цяжкая атлетыка. Чэмпіянат Еўропы. Мужчыны. 85 кг.
22.30 PRO спорт. Навіны.
22.40 Тэніс. Турнір WTA. Чарльстон.

АНТ

6.00, 6.30, 7.00, 7.30, 8.00 (з субцітрамі), **8.30, 9.00** (з субцітрамі), **11.00, 13.00, 16.00, 18.00** (з субцітрамі), **20.30** Навіны.
6.05, 8.05 «Наша раніца».
9.05 «Жыць здорава!»
10.15 «Смак».
11.05, 13.05, 16.15, 18.15 (з субцітрамі), **21.00** Навіны спорту.
11.10 «Модны прыгавор».
12.10 «Сам-насам з усімі».
13.10 «Мужчынскае/Жаночае».
14.15, 16.20 «Час пакажа».
16.55 «Давай пажэнімся!»
18.20 «Кантрольная закупка».
18.55 «Няхай гавораць».
20.00 Час.
21.05 Серыял «Мата Хары».*
22.50 «Вячэрні Ургант».
23.25 Серыял «Салам, Масква».**
0.25 Начныя навіны.

СТБ

6.00, 7.30, 10.30, 13.30, 16.30, 19.30, 22.30 «24 гадзіны».
6.10, 17.25 «Міншчына».
6.20, 7.45 «Раніца. Студыя добрага настрою».
7.40, 20.10, 23.00 «СТБ-спорт».
8.30, 23.25 «Тайны Чапман».
9.30, 18.35 «Самыя шакіруючыя гіпотэзы».
10.45, 0.15 «Белыя ваўкі-2». Серыял.
12.30, 17.35 «Званая вячэра».
13.50 «Сакрэтныя тэрыторыі».
15.40 «Следакі». Серыял.
16.10 «Скардзіцца дазваляецца».
16.50 «Мінск і мінчане».
20.00 «Сталічныя падрабязнасці».
20.15 «Дзіўная справа».
22.00 «Глядзець усім!»
23.05 «Аўтапанарама».

МІР

6.40 М/ф «Маша і Мядзведзь».0
7.30 Добрай раніцы, свет!
9.00 Маст. фільм «У матросаў няма пытанняў».*
10.30 Маст. фільм «Ледзяны запал».*
12.30 «Любімыя акцёры». Ніна Усатава.
13.00, 16.00, 19.00 Навіны (бягучы радок).
13.15 «Няма праблем!»***
14.55 Дак. фільм «Сямейныя драмы».***
16.15 Серыял «Вяртанне Мухтара».*
19.20, 4.45 Серыял «Закон і парадак».*
22.10 Маст. фільм «О, шчаслівчык!»*
0.00 Маст. фільм «Абдула».*
2.35 Серыял «Гарачы лёд».*

РТР—Беларусь

7.00 «Раніца Расіі».
11.00, 14.00, 17.00, 20.00 Весткі.
11.45 «60 хвілін». Ток-шоу.
13.10 «Пакой смеху».
13.50, 16.50, 19.50, 23.00 Навіны — Беларусь.
14.35 «Пра самае галоўнае». Ток-шоу.
15.40 «Прамы эфір».
17.20 Серыял «Скліфасоўскі».
19.15, 20.40 Серыял «Леднікаў».
21.40 «Простыя пытанні» з Ягорам Хрусталёвым.
22.00, 23.10 Серыял «Паведчанне аб нараджэнні».
0.05 «Паядынак».

НТБ—Беларусь

5.55 «Астрапрагноз».
6.00, 7.00, 8.00, 10.00, 13.00, 16.00, 19.00 Сёння.
6.05 «Дачны адказ».
7.10, 8.05 Серыял «Час Волкава».*
8.55 Серыял «Мухтар. Новы след».*
9.45, 23.10 «НЗ.by».
10.20 Серыял «Ляснік».*
12.00 Суд прысяжных.
13.25, 16.30 Агляд. Надзвычайнае здарэнне.
14.05 Серыял «Дарожны патруль».*
17.00, 19.45 Серыял «Вуліцы разбітых ліхтароў».*
18.00 «Гаворым і паказваем». Ток-шоу.
21.25 Серыял «Кансультант».*
23.30 «Вынікі дня».
0.00 Серыял «Дэманы».*

8 канал

7.00 Раніца на «Васьмым».
10.45 Драма «Экіпаж».*
13.00, 19.25 Серыял «Каралеўства».
14.25 Камедыя «Хуткі».*
15.55, 19.20, 21.00, 23.55 «Надвор'е».
16.00 Мультпарад.
16.15 «Мой любімы гадаванец».
16.45 Серыял «Каўчэг».
18.15 Серыял «Лэдзі-дэтэктыў».
19.10 «Фэшн is my прафэшн».
20.50 «Вечарніца».
21.05 «Даведнік па краінах і кантынентах».
21.15 Баявік «Шаравая маланка».*
23.30 М/ф для дарослых.

ВТБ

6.00 «Турбаміксер».
6.30, 16.20 Серыял «Таты дочкі».
7.00, 3.25 М/ф «Смяшарыкі».
7.20, 3.45 М/ф «Фіксікі».
7.40, 4.05 М/ф «Маша і Мядзведзь».
8.00, 4.25 «Ералаш».
8.30, 16.50 Серыял «Варонины».
9.40 Камедыя «Праклён маёй маці».
11.40 Скетч-шоу «6 кадраў».
12.00, 5.10 Серыял «Я лячу».
13.00 «Паспецць за 24 гадзіны».
14.00, 20.10 Серыял «Кухня-5».
15.10, 19.00 Серыял «Маладзёжка-4».
18.00, 23.10 «Уральскія пельмені».
21.20 Меладрама «Паміж небам і зямлёй».
0.00 Еўрапейскі покерны турнір.
0.50 Серыял «Бязмоўны сведка».
1.50 Серыял «Месяц».
2.40 «Не можа быць!»

Культура

6.30 «Еўраньюс».
10.00, 15.00, 19.30, 0.10 Навіны культуры.
10.15, 1.55 «Назіральнік».
11.15 «Сямейны партрэт у інтэр'еры». Маст. фільм.***
13.15, 22.40 «Медычы. Хросныя бацькі Рэнесансу». Дак. серыял.
14.15 «Чароўная насмешніца. Цэцылія Мансурава». Дак. фільм.
15.10, 0.30 «Следства вядуць знатакі». Тэлефільм.
16.40 «Абсалютны слых».
17.25 Рэпартажы з будучыні. «Хома Кібарг». Дак. фільм.
18.05 Нацыянальны сімфанічны аркестр італьянскай тэлерадыёкампаніі RAI і Марка Анджыус.
19.15 «Добрай ночы, малыя!»
19.45 Галоўная роля.
20.05 Чорныя дзіркі. Белыя плямы.
20.45 «Баль». Маст. фільм.
23.40 «Асколкі люстэрка».
0.25 Мастсавет.

Настальгія

6.00 «Бый час» з Аляксандрам Паліткогскім: «Вясновы заклік». 2007 год.*
6.55, 8.35, 9.40, 11.00, 13.05, 14.45, 15.40, 17.05, 19.05, 20.45, 21.40, 23.00, 1.00, 3.40, 5.00 Музычная настальгія.*
7.30 Маст. фільм «Падкідыш».***
9.00, 15.00, 21.00, 3.00 «Мінулы час».*
10.00, 16.00, 22.00, 4.00 «Народжаныя ў СССР».*
12.00 «Спяем, сябры!» з Наталляй Казялковай. 2005 год.***
13.20 Маст. фільм «Д'Артаньян і тры мушкецёры». 1-я серыя: «Атос, Партос, Араміс і Д'Артаньян».***
18.00 «Яловая субмарына». «АукцЫон». Як чуецца, так і пішацца».***
19.25 Маст. фільм «Д'Артаньян і тры мушкецёры». 2-я серыя: «Падвескі каралевы».***
0.00 The Best of «СевАлогія» з Севам Наўгародцавым. 2006 год.****
1.05 Дак. фільм «Нефармалы кідаюць выклік».****
1.40 Маст. фільм «Арыэль».****

EuroSport 1

1.30, 4.00, 6.30, 11.00, 15.35, 23.00, 1.30 Веласпорт. «Тур краіны баскаў».
2.30, 5.00, 7.30, 13.00, 18.15, 20.15 Цяжкая атлетыка. Чэмпіянат Еўропы.
9.35 Watts.
10.00 Веласпорт. Еўрапейскі тур.
12.00 Формула Е.
15.00 Аўтаспорт. Серыя WTCC.
0.10 Фігурнае катанне. Чэмпіянат свету.

Кінакамедыя

1.25 «Я ніколі не буду тваёй». Меладрама.***
3.15 «Эльза і Фрэд». Камедыя.*
5.15 «Няправільныя копы». Камедыя.****
6.50 «Дробныя махляры». Камедыя.*
8.35 «Гульня ў чатыры рукі». Камедыя.***
10.35 «Самы лепшы дзень». Камедыя.***
12.30 «Адной левай». Камедыя.*

14.00, 14.50, 15.40 «Паміж намі». Скетчкам.***
14.20, 15.10 «Камедыянты (шоу)».***
16.00 «Нерэальнае каханне». Меладрама.***
17.35 «Скарбы О.К.» Прыгоды.*
19.30 «Мастацтва кахаць». Меладрама.***
21.00 «Няма сексу — няма грошай». Камедыя.***
22.45 «Старая добрая оргія». Камедыя.***

ТБ3

6.00 М/ф.
7.40 «Ёсць адзін сакрэт».
8.05 «Доктар І...»
8.30, 19.00 «Вузел лёсу». Серыял.
10.15, 3.40 «Судовыя страсці». Дак. серыял.
12.00 «Сляпая».
13.00 «Варажбітка».
14.05, 5.10 «Паралельны свет».
15.05 «Вайна нявест».

15.35 «Здзелка».
16.10 «Натуральны адбор».
17.05, 22.10 «Рэвізора».
18.05 «Тайны следства». Серыял.
20.55 «Спатканне з зоркай».
23.35 «Алігарх ТБ».
0.05 «Звышнатуральнае». Серыял.
0.50 «Салдат Джэйн». Драма.***
2.50 «Амерыканскі жаніх».

ТБ1000

6.10, 18.00 Начны цягнік да Лісабона.***
8.20 Далёка-далёка.*
11.05 Патрыёт.***
14.15 Двайное жыццё Чарлі Сан-Клауда.***
16.10 Як злавіць монстра.****
20.10 Закаханы Шэкспір.0
22.30 Паляўнічыя на тролляў.***
0.30 Зорная карта.****
2.30 Адна сустрэча.***
4.05 Джо.***

ТБ1000 Рускае кіно

6.20 Перамір'е.***
8.25 Галасы вялікай краіны.
10.30 Купрын. Упоцемку.***
12.35 Старое добрае кіно. Што ў Сенькі было.0
14.10 Сіндром Пятрушкі.***
16.10 Знаходка.****
18.20 Пацалунак скрозь сцяну.***
20.20 Закахаць і абясшкодзіць.*
22.35 Індыга.***
0.35 Купрын. Упоцемку.***
2.45 Пах верасу.***
4.35 30 спатканняў.***

National Geographic

6.00, 13.20 Гульні розуму.*
6.45, 5.35 Навуковыя недарэчнасці.*
7.50, 10.55, 14.50 Мегазаводы.*
8.40, 15.40 Міжнародны аэрапорт Дубай.***
9.25 Золата Юкана.*
10.10 Паранармальнае.***
11.45, 16.25, 19.30, 23.20, 2.30 Расследаванні авіякатастроф.*
12.30, 18.45, 21.45, 1.40, 4.45 Марс.*
18.00, 21.00, 0.55, 4.00 Аўта-SOS.*
20.15 Чалавек супраць YouTube.*
22.35 Прарыў 2.***

Discovery

8.00, 14.00 19.00 Залатая ліхаманка.***
9.00, 15.30, 21.30, 5.55 Як гэта ўстроена?*
9.30, 15.00, 21.00, 5.30 Як гэта зроблена?*
10.00, 16.00, 23.00, 7.10 Склады.*
10.30, 16.30, 23.30, 7.35 Бітва за нерухомасць.*
11.00 Пяцёрка найлепшых.*
17.00, 22.00, 2.55 Вялікі махінатар.*
18.00 Як пабудаваць... што заўгодна.*
20.00 Вялікая нафта Ірака.*
0.00, 3.50 Выжыць любой цаной.*
1.00, 6.20 Не спрабуйце паўтарыць.***
2.00, 4.40 Маланкавыя катастрофы.***

ШАШКІ

Выпуск №34

№60 Emanoel Libonati — В. Варушыла.

Белыя простыя шашкі: a1, a3, b4, c1, c3, f2, f4, g1, g3, h2, h4 (11).

Чорныя простыя шашкі: a5, b6, b8, d6, d8, e5, e7, f6, f8, h6, h8 (11).

Партыя гулялася ў інтэрнэт-турніры па бразільскай версіі шашак-64. Ацэнім становішча. На дошцы па 11 шашак з кожнага боку, аднак становішча белых, відаць, безнадзейнае. У белых разрыў па флангах, звязак левага фланга. Нельга хадзіць 1. cd2?, вырашае камбінацыя 1... fg5, 2...de5+. Спроба вырвацца 1. cd4? таксама абвяргаецца камбінацыяй, пакажыце яе.

Для самастойнага рашэння прапануюцца праблемы, дасланыя па электроннай пошце вопытным шашачным кампазітарам шматразовым чэмпіёнам Украіны па шашачнай кампазіцыі Іванам ІВАЦКА (Вінніца).

У Мінску адбылося першынство Беларусі па шашках-64 сярод хлопчыкаў і дзяўчатак да 8 гадоў.

Удзельнікі гулялі па швейцарскай сістэме ў 9 тураў. У дзяўчатак сярод 18 удзельніц першай стала Інга Барашка (Гомель), яна перамагла ва ўсіх паядынках. На другім месцы Аляксандра Марудка (Гродна) — 14 ачкоў, бронзавая ўзнагарода ў Таццяны Петрусёвай (Мінск) — 13 ачкоў. У хлопчыкаў сярод 41 удзельніка наймацнейшым стаў Міхаіл Спосаб (Мінск), у яго 14 ачкоў з 18 магчымых. Другім фінішаваў Мікалай Жукоўскі — 13 ачкоў (Мінск), медаль за 3-е месца атрымаў Ягор Жукоўскі (Барысаў) — 13 ачкоў.

№60

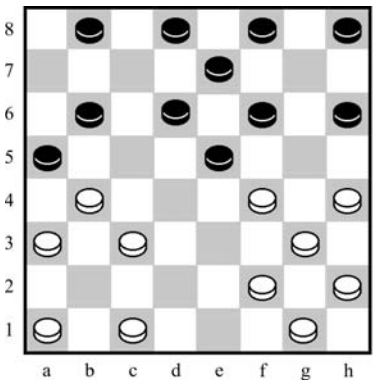

№61

Белыя простыя шашкі: c1, d2, g1, h2, h4, h6 (6)

Чорныя простыя шашкі: b4, d4, d6, e5, f8, h8 (6)

№62

Белыя простыя шашкі: a7, c7, d6, f4, g3 (5)

Чорныя простыя шашкі: b4, d2, e3, e5, h4, h6 (6)

У абедзвюх пазіцыях белыя пачынаюць і выйграюць.

Прозвішчы чытачоў, якія дашлюць правільныя адказы, будуць апублікаваныя.

Анонс: 6 красавіка пачынаецца чэмпіянат Беларусі па шашках-100 (Вышэйшая ліга) сярод мужчын і жанчын. Спаборніцтвы адбудуцца ў Рэспубліканскім цэнтры алімпійскай падрыхтоўкі па шахматах і шашках (г. Мінск, вул. К. Маркса, 10).

Праверце свае рашэнні: Выпуск №33 ад 17.03.17.

№58 d4, (a1) f6, g1 +

№59 dc5, c7, g5, f6, g1+

Правільныя адказы даслалі П. Аніканаў (Шчучын), А. Шурпін (Клімавічы), І. Ананіч (Гродна), В. Таўкачоў (Клімавіцкі р-н), У. Бандарык (Мінскі р-н), А. Ліцьвінаў, П. і В. Шульгі (Мінск).

Пішыце па адрасе: 220013, г. Мінск, вул. Б. Хмяльніцкага, 10А, газета «Звязда»

e-mail: info@zviazda.by або vorush@yandex.ru

Віталь ВАРУШЫЛА, майстар спорту.

Пятніца, 7 красавіка

Беларусь 1

6.00, 7.20, 8.15 Добрай раніцы, Беларусь!
7.00, 8.00, 9.00, 12.00, 15.00, 19.00, 1.35 Навіны.
7.05, 8.05 Навіны эканомікі.
7.10, 8.10, 19.20 Зона Х.
8.50 Слова мітрапаліта Паўла на свята Благавешчанне Прасвятой Багародзіцы.
9.10 Серыял «След».***
10.00, 13.00, 16.00 90 секунд.
11.00 Дзіцячы доктар.
11.35, 12.10, 20.00 Серыял «Практыка».*
13.05 Дзень у вялікім горадзе.
14.00, 17.35 Серыял «Сямейныя меладрамы-6».***
15.15, 18.40 Навіны рэгіёна.
15.25 Серыял «Жанчына ў бядзе-3». Заключная серыя.***
16.30 Серыял «Жанчына ў бядзе-4». 1-я серыя.***
21.00 Панарама.
21.45 Жанчыны і спорт.
22.15 Меладрама «Позняя кветкі».*
1.50 Дзень спорту.

Беларусь 2

7.00 Тэлераніца.
9.00, 23.45 Тэлебарометр.
9.05, 18.00 Серыял «Каханне і іншыя недарэчнасці...»***
11.10, 17.00 Серыял «Анжаліка».***
12.10, 19.50 «Тата папаў». Сямейнае рэаліці-шоу.
14.05 «Паненка-сялянка». Рэаліці-шоу.
15.20 «Пін_код». Інтэрактыўны маладзёжны праект.
16.05 Трылер «Тут нехта ёсць...»***
21.30, 22.10 «Бітва экстрасэнсаў. 15-ы сезон».
22.05 Спортлато 5 з 36, КЕНО.
23.45 Камедыя «Больш чым секс».***

Беларусь 3

7.00 «Дабранакак».
7.35 «Беларуская кухня». Гарбуз з чарніцамі і просам.
8.00, 12.00, 20.00 «Калейдаскоп». Навіны культуры.
8.15, 12.15, 20.20, 23.55 «Гэты дзень».
8.20, 18.40 «Галіна». Драма.***
9.15, 13.05 «Блакітныя горы, або Непраўдападобная гісторыя». Камедыя.*
10.45 «Сіла веры».
11.10, 15.05 «Чыста англійскія забойствы». Дэтэктыў. «Смерць на сцэне». 2-я серыя.***
12.20 «Размовы пра духоўнае». Дабравешчанне Прасвятой Багародзіцы.
12.30 «Святло далёкай зоркі». Памяці харавога дырыжора, народнага артыста Беларусі Аляксея Кагадзеева.
12.55 «Час кіно».
14.40 «Выйсце ёсць». Ларыса Грыбалёва.
15.55, 21.05 «Жалезны востраў». Дак. фільм.*
16.35, 21.40 «Супрацьстаянне». Серыял, заключныя серыі.***
19.40 «Музеі Беларусі». Аршанскі музей гісторыі і культуры горада. Аршанскі этнаграфічны музей «Млын».
20.25 «Мастацтва Беларусі — 1964» (снежань).
20.40 «Калыханка».

Беларусь 5

7.55 Тэніс. Турнір WTA. Чарльстон.
9.25 Цяжкая атлетыка. Чэмпіянат Еўропы. Мужчыны. 85 кг.
11.00 Тэніс. Кубак Дэвіса. Беларусь — Аўстрыя. Матч адзіночнага разраду.
17.25 «На шляху да ЧС-2018». Відэачасопіс.
17.55 Авертайм.
18.25 Піт-стоп.
18.55 Хакей. Еўравыклік. Латвія — Беларусь. (У перапынках — PRO спорт. Навіны.)
21.00 Гандбол. SEHA-Газпрам ліга. Фінал чатырох. Першы паўфінал. «Веспрэм» (Венгрыя) — БГК імя Мяшкова (Беларусь). (У перапынку — PRO спорт. Навіны.)
22.40 Цяжкая атлетыка. Чэмпіянат Еўропы. Мужчыны. 94 кг.
23.55 Гандбол. SEHA-Газпрам ліга. Фінал чатырох. Другі паўфінал. «Вардар» (Македонія) — «Заграб» (Харватыя).

АНТ

6.00, 6.30, 7.00, 7.30, 8.00 (з субцітрамі), **8.30, 9.00** (з субцітрамі), **11.00, 13.00, 16.00, 18.00** (з субцітрамі), **20.30** Нашы навіны.
6.05, 8.05 «Наша раніца».
9.05 «Жыць здорава!»
10.15 «Смак».
11.05, 13.05, 16.15, 18.15 (з субцітрамі), **21.00** Навіны спорту.
11.10 «Модны прыгавор».
12.10 «Сам-насам з усімі».
13.10 «Мужчынскае/Жаночае».
14.15 «Час пакажа».
16.20 Камедыя «Белыя Росы».*
18.20 «Кантрольная закупка».
18.55 «Поле цудаў».
20.00 Час.
21.05 «Голас. Дзеці». Новы сезон.
22.50 «Што? Дзе? Калі?» у Беларусі».
0.00 «Вячэрні Ургант».
0.40 Начныя навіны.

СТБ

6.00, 7.30, 10.30, 13.30, 16.30, 19.30, 22.30 «24 гадзіны».
6.10, 17.25 «Міншчына».
6.20, 7.45 «Раніца. Студыя добрага настрою».
7.40, 20.10, 23.00 «СТБ-спорт».
8.30, 23.05 «Тайны Чапман».
9.30, 18.35 «Самыя шакіруючыя гіпотэзы».
10.45, 23.55 «Белыя ваўкі-2». Серыял.
12.30, 17.35 «Званая вячэра».
13.50 «Дзіўная справа».
15.35 «Следакі».
16.50 «Аўтапанарама».

17.10 «Адкрытая размова».
20.00 «Сталічныя падрабязнасці».
20.15 «Назад у будучыню».
22.00 «Глядзець усім!»
1.35 «Засакрэчаныя спісы. Касмічныя тайны».

МІР

6.25, 4.40 М/ф «Маша і Мядзведзь».0
7.30 Добрай раніцы, свет!
9.00 Маст. фільм «Дзве нядзелі».*
10.40 Маст. фільм «О, шчасліўчык!»***
12.30 «Любімыя акцёры». Сямён Стругачоў.
13.00, 16.00, 19.00 Навіны (бягучы радок).
13.15 Дак. фільм «Сямейныя драмы».***
16.15 «Сакрэтныя матэрыялы».***
17.10 Серыял «Вяртанне Мухтара».***
19.20 Серыял «Вір чужых жаданняў», 1—4 серыі.***
23.00 Маст. фільм «Вялікае касмічнае падарожжа».*
0.00 «Трымайся, шоубіз!»*
0.35 «Я — валанцёр».*
1.05 Маст. фільм «Мільянер з трушчоб».***
3.15 Маст. фільм «Вясёлая моладзь».*

РТР—Беларусь

7.00 «Раніца Расіі».
11.00, 14.00, 17.00, 20.00 Весткі.
11.40 «Простыя пытанні» з Ягорам Хрусталёвым.
12.00 «60 хвілін». Ток-шоу.
13.20 «Пакой смеху».
13.50, 16.50, 19.50, 23.00 Навіны — Беларусь.
14.35 «Пра самае галоўнае». Ток-шоу.
15.40 «Прамы эфір».
17.20 Серыял «Скліфасоўскі».
19.15, 20.40 Серыял «Леднікаў».
22.00, 23.10 «Аншлаг і Кампанія».

0.30 Маст. фільм «Трэцяя спроба».*

НТБ—Беларусь

5.55 «Астрапрагноз».
6.00, 7.00, 8.00, 10.00, 13.00, 16.00, 19.00 Сёння.
6.05 «Ежа без правіл».
7.10, 8.05 Серыял «Час Волкава».***
8.55 Серыял «Мухтар. Новы след».***
9.45, 23.10 «НЗ.by».
10.20 Серыял «Ляснік».***
12.00 Суд прысяжных.
13.25, 16.30 Агляд. Надзвычайнае здарэнне.
14.05 Серыял «Дарожны патруль».***
17.00, 19.45 Серыял «Вуліцы разбітых ліхтароў».***
18.00 «Гаворым і паказваем». Ток-шоу.
21.25 Серыял «Консультант».***
23.30 Камедыя «Нашых б'юць».***

8 канал

7.00 Раніца на «Васьмым».
10.15 Дак. фільм «Дабравешчанне Найсвяцейшай Багародзіцы».
10.40 «Прыпавесць пра сейбіта».
10.45 Баявік «Шаравая маланка».***
13.00, 19.25 Серыял «Каралеўства».
14.25 Камедыя «Жаніцьба Бальзамінава».***
15.55, 19.20, 21.00, 23.55 «Надвор'е».
16.00 Мультпарад. «Апошні з магікан».
16.30 «Адшукваецца адпачынак».
17.00 Серыял «Каўчэг».
18.25 Серыял «Лэдзі-дэтэктыў».
20.50 «Вечарніца».
21.05 Баявік «Місія невыканальная».***
23.10 Серыял «Ведьмы Усходняга ўзбярэжжа».

ВТБ

6.00 «Турбаміксер».
6.30, 16.20 Серыял «Татавы дочкі».
7.00, 3.25 М/ф «Смяшарыкі».
7.20, 3.45 М/ф «Фіксікі».
7.40, 4.05 М/ф «Маша і Мядзведзь».
8.00, 4.25 «Ералаш».
8.30, 16.50 Серыял «Варонíны».
9.40 Фантастыка «Пасвячоны».
11.40 Скетч-шоу «6 кадраў».
12.00, 5.10 Серыял «Я лячу».
13.00 «Паспець за 24 гадзіны».
14.00 Серыял «Кухня-5».
15.10 Серыял «Маладзёжка-4».
18.00 «Узважаныя людзі».
20.00, 1.20 «Уральскія пельмені».
21.10 Трылер «Чырвоныя агні».
23.30 Жахі «Піранні».
2.40 «Не можа быць!»

Культура

6.30 «Еўраньюс».
10.00, 15.00, 19.30, 23.40 Навіны культуры.
10.20 «Лета Гасподняе». Благавешчанне Прасвятой Багародзіцы.
10.50 «Хор Жарава». Дак. фільм.
11.15 «Баль». Маст. фільм.
13.10 «Джакама Пучыні». Дак. фільм.
13.15 «Медычы. Хросныя бацькі Рэнесансу». Дак. серыял.
14.15 «Кінескоп». «Італьянскі дзённік».
15.10 «Следства вядуць знатакі». Тэлефільм.
16.50 «Царская ложа».
17.30 Рэпартажы з будучыні. «Цуды на дарогах». Дак. фільм.
18.10 Клаўдзія Абада, Крысціна Шофер і Люцэрнскі фестывальны аркестр.
19.00 Геніі і ліхадзеі. Бруна Пантэкорва.
19.45 Смеханастальгія.
20.15, 1.55 «Шукальнікі». «Галава невядомага».
21.00 «Мы з вамі недзе сустракаліся». Маст. фільм.
22.35 «Ёнас Каўфман «Мая Італія». Песні і мелодыі з кінафільмаў».
23.55 Мастсавет.
0.00 «Канфарміст». Маст. фільм.***
1.50 «Ціха Брагe». Дак. фільм.
2.40 Сусветныя скарбы.

Настальгія

6.00 «Спяем, сябры!» з Наталляй Казлковай. 2005 год.***
7.05, 8.45, 9.40, 11.00, 13.05, 14.45, 15.40, 17.05, 19.05, 21.40, 23.40, 0.50, 2.35, 3.40, 5.00 Музычная настальгія.*
7.20 Маст. фільм «Д'Артаньян і тры мушкецёры». 1-я серыя: «Атос, Партос, Араміс і Д'Артаньян».***
9.00, 15.00, 21.00, 3.00 «Мінулы час».*
10.00, 16.00, 4.00 «Народжаныя ў СССР».*
12.00 «Яловая субмарына». «АукцЫон». Як чуецца, так і пішацца».***
13.25 Маст. фільм «Д'Артаньян і тры мушкецёры». 2-я серыя: «Падвескі каралевы».***
18.00 «Да і пасля...» з Уладзімірам Малчанавым. Год 1978. 1-я частка. 2008 год.***
19.05 Тэлефільм «А.П. Чэхаў. Сцэнкі». Экранізацыя апавяданняў А. Чэхава ў пастаноўцы Г. Таўстаногава.***
19.50 Маст. фільм «Д'Артаньян і тры мушкецёры». 3-я серыя: «Прыгоды працягваюцца».***
22.00 «Колба часу».***
23.00 «Песня-82». 3-я частка.*
0.00 «Быў час» з Аляксандрам Паліткоўскім: «Вясновы заклік». 2007 год.*
1.30 Маст. фільм «Падкідыш».***

EuroSport 1

2.30, 5.00, 7.30, 13.00, 18.15, 20.15 Цяжкая атлетыка. Чэмпіянат Еўропы.
4.00, 6.30, 11.00, 15.35, 23.00, 1.30 Веласпорт. «Тур краіны баскаў».
9.30, 12.30, 1.00 Аўтаспорт. Серыя WTCC.
10.00, 12.00, 15.00 Ралі ERC.
10.30 Watts.
0.00 Формула Е.

Камедыя

0.30 «Я не ведаю, як яна робіць гэта». Камедыя.***
2.05 «Турэцкая для пачаткоўцаў». Камедыя.***
4.00 «Няправільныя копы». Камедыя.****
5.35 «Сардэчна запрашаем у джунглі». Прыгоды.*
7.15 «Чужое вяселле». Камедыя.***

8.50 «Дробныя махляры». Камедыя.*
10.30 «Змешаныя пачуцці». Камедыя.***
12.05 «Аперацыя «Тушонка». Камедыя.***
14.00, 14.50, 15.35 «Паміж намі». Скетчкам.***
14.20, 15.10 «Камедыянты (шоу)».***
16.00 «Адной левай». Камедыя.*
17.35 «Неадэкватныя людзі». Камедыя.***
19.30 «Утаймаванне свавольнага». Камедыя.***
21.25 «100 мільёнаў еўра». Камедыя.***
23.10 «Гульня ў чатыры рукі». Камедыя.***

ТБ3

6.00 М/ф.
7.40 «Ёсць адзін сакрэт».
8.05 «Доктар І...»
8.35 «Вузел лёсу». Серыял.
10.15, 3.10 «Судовыя страсці». Дак. серыял.
12.00 «Сляпая».
13.00 «Варажбітка».
14.05 «Паралельны свет».
15.05 «Вайна нявест».
15.40 «Здзелка».
16.15 «Рыжыя».
16.45 «Рэвізора».
18.05, 2.20 «Бітва рэстаранаў».
19.10, 1.30 «Амерыканскі жахі».
20.15 «Мы купілі заапарк». Камедыя.*
22.30 «Апакаліпсіс».
23.25 «Шоугёлз». Драма.****
4.40 «Гісторыя хваробы: Алкагалізм».

ТБ1000

6.10, 16.15 Кранутыя прафесар.*
8.05 Паляўнічыя на тролляў.***
10.05 Закаханы Шэкспір.0
12.25 Адна сустрэча.***
14.05 Джо.***
18.05 Кранутыя прафесар-2. Сям'я Клампаў.***
20.10 Робін Гуд: мужчыны ў трыко.*
22.10 Галодныя гульні. Сойка-перасмешніца. Частка 1-я.*
0.30 Гіпнатызёр.****
2.45 Прыстрэль іх.****
4.15 Дарагі Джон.***

ТБ1000 Рускае кіно

6.20 Індыга.***
8.15 Найлепшы дзень.***
10.20 Купрын. Упоцемку.***
12.35 Старое добрае кіно. Утаймавальнікі веласіпедаў.*
14.15 Пах верасу.***
16.15 30 спатканняў.***
18.05 Яраслаў. Тысячу гадоў таму.***
20.20 Іван Царэвіч і Шэры Воўк.*
22.10 Мой хлопец — анёл.***
0.10 Слухач.*
2.20 Найлепшы дзень.***
4.20 Клетка.***

National Geographic

6.00, 13.55 Гульні розуму.*
6.50 Навуковыя недарэчнасці.*
7.40, 10.45, 14.40 Мегазаводы.*
8.25, 15.30 Міжнародны аэрапорт Дубай.***
9.15 Аўта-SOS.*
10.00 Паранармальнае.***
11.35, 16.15, 23.25, 3.25 Расследаванні авіякатастроф.*
12.20, 17.50, 21.00, 0.55, 4.20 Марс.*
20.15 Чалавек супраць YouTube.*

Discovery

8.00, 11.00, 14.00 Залатая ліхаманка.***
9.00, 15.30, 21.30, 5.55 Як гэта ўстроена?*
9.30, 15.00, 21.00, 5.30 Як гэта зроблена?*
10.00, 16.00, 23.00, 7.10 Склады.*
10.30, 16.30, 23.30, 7.35 Бітва за нерухомасць.*
17.00, 22.00, 2.55 Вялікі махінатар.*
18.00 Зніклае золата.*
19.00 Бітвы робатаў.*

20.00 Тэхнагеніка.*
0.00, 3.50 Выжыць любой цаной.*
1.00, 6.20 Не спрабуйце паўтарыць.***
2.00, 4.40 Маланкавыя катастрофы.***

Субота, 8 красавіка

Беларусь 1

6.50 Існасць.
7.15 Меладрама «Адзінокія сэрцы».*
9.00, 12.00, 15.00 Навіны.
9.10 Дача.
9.50 Серыял «Сваты-5».*
11.00 50 рэцэптаў першага.
12.10 Вялікі сэлфі-тур.
12.45 Здароўе.
13.30, 15.45 Меладрама «Каханне Надзеі».*
15.15 Краіна.
17.45, 22.15 Меладрама «Залатая клетка».***
21.00 Панарама.
21.40 Клуб рэдактараў.
1.35 Дзень спорту.

Беларусь 2

7.05 Дэтэктыў «Такая работа».***
7.45 Серыял «Рыжыя».***
8.35 Фільм для дзяцей «Гензэль і Грэтэль».*
9.35, 22.05 Тэлебарометр.
9.40 Серыял «Шчаслівыя разам-4».***
10.35 «Моду народу».
11.30 «Анлайн». Скетчкам.
12.00 Анімацыйны фільм «Ранг».*
13.55 «Свет навыварат». Пазнавальнае трэвел-шоу.
14.45 «Паненка-сялянка». Рэаліці-шоу.
15.50 Капейка ў капейку.
16.25 Камедыя «Будзь маім хлопцам на пяць хвілін».***
18.00 Рэпарцёр.
18.50 «Бітва экстрасэнсаў. 15-ы сезон».
20.50 «Сям'я». Рэаліці-шоу.
22.00 Спортлато 6 з 49, КЕНО.
22.10 «Вярніце мне прыгажосць». Медыцынскае рэаліці.
23.15 Баявік «Місія: невыканальная. Пратакол фантом».***

Беларусь 3

7.25 «Сіла веры».
7.50, 11.00, 20.00 «Калейдаскоп». Навіны культуры.
8.05, 11.15, 20.25, 0.00 «Гэты дзень».
8.10 «Беларуская кухня». Грачанікі.
8.40 «Час кіно».
8.45 «Вяртанне высокага бландзіна». Камедыя.*
10.05 «Размаўляем па-беларуску». Тэлевіктарына.
10.30 «Навукаманія».
11.20 «Старыя казкі».
11.45 «Рыжы, сумленны, закаханы». Казка.
14.10 «Камертон». Народны артыст Беларусі Анатоль Ярмоленка.
14.40 «Чароўны свет аперэты». Канцэрт з удзелам сімфанічнага аркестра Беларускага дзяржаўнага акадэмічнага музычнага тэатра.
16.00, 21.05 «Варатар». Камедыя.0
17.10 «Апошні дзень». Кацярына Фурцава.*
17.50 «Час кіно».
18.00 «У небе «начныя ведзьмы». Драма.*
19.15 «Майстры і куміры». Заслужаны артыст Рэспублікі Беларусь Іван Мацкевіч.
20.30 «Мастацтва Беларусі — 1965» (люты).
20.40 «Калыханка».
22.20 AC/DC. Канцэрт групы ў Донінгтане.

Беларусь 5

7.05 Біятлон. Этап Кубка свету. Эстэрсунд. Індывідуальная гонка. Жанчыны.
8.35, 16.55 Хакей. Еўравыклік. Латвія — Беларусь.
10.30 Гандбол. SEHA-Газпрам ліга. Фінал чатырох. Першы паўфінал. «Веспрэм» (Венгрыя) — БГК імя Мяшкова (Беларусь).
12.00 Цяжкая атлетыка. Чэмпіянат Еўропы. Мужчыны. 105 кг.
13.15 Тэніс. Кубак Дэвіса. Беларусь — Аўстрыя. Матч парнага разраду.
16.25 Футбол. Ліга чэмпіёнаў УЕФА. Відэачасопіс.
19.05 Цяжкая атлетыка. Чэмпіянат Еўропы. Мужчыны. 105 кг.
20.15 Хакей. КХЛ. Фінал. Першы матч.
22.10 Тэніс. Турнір WTA. Чарльстон. 1/2 фіналу.

АНТ

7.00, 8.05 «Субботняя раніца».
8.00, 9.00 (з субцітрамі), **16.00, 20.30** Нашы навіны.
9.05 М/с «Смяшарыкі. Новыя прыгоды».0
9.20 «Здароўе».
10.30 «Смак».
11.15 «Ідэальны рамонт».
12.15 «Разумніцы і разумнікі».
13.10 Тэлечасопіс «Гумарынка».
13.20 «Удача ў дадатак!» з «Еўраопт».
14.25 «Вакол смеху».
16.15 (з субцітрамі), **21.00** Навіны спорту.
16.20 «Тэорыя змовы».
17.25 «Ералаш».
17.40 «Хто хоча стаць мільянерам?»
18.40 «Хвіліна славы». Новы сезон.
21.05 «Сёння ўвечары».
22.35 «Пражэктарпэрысхілтан».
23.10 ДиДюЛя. «Музыка без слоў».
0.55 Камедыя «Нянь».****

СТБ

6.00 Маст. фільм «Там, дзе канчаецца тратуар».*
7.30 «Анфас».
7.45 «Тайны Чапман».
8.30 «Самыя шакіруючыя гіпотэзы».
9.25 «Рамонт па-сумленнаму».
10.05 «Самая карысная праграма».
11.00 «Мінск і мінчане».
11.35 «Усім па катку».
11.45 «Назад у будучыню».
13.30, 16.30, 19.30 «24 гадзіны».
13.40 «Адкрытая размова».
13.55, 1.10 Драма «Каліна чырвоная».*
15.55 «Вялікі горад».
16.40 Канцэрт Міхаіла Задорнава.
17.15 Дэтэктыў «Дзесяць негрыцянят».*
20.00 «СТБ-спорт».
20.10 «Засакрэчаныя спісы. Самыя гіблыя месцы на планеце».
21.50 «Джокер». Серыял.

МІР

6.00, 7.25, 8.20, 4.50 М/ф «Маша і Мядзведзь».0
6.25 Маст. фільм «Вялікае касмічнае падарожжа».*
7.50 «Саюзнікі».*
9.00 «Вой, мамачкі!».*
9.30 «Любімыя акцёры 2.0».*
10.00, 16.00 Навіны (бягучы радок).
10.15 «Зроблена ў СССР».*
10.45 Маст. фільм «Табар ідзе ў неба».*
12.35 «Любімыя акцёры». Барыслаў Брандукоў.*
13.10 «Цяжар абеду».
13.35 Маст. фільм «Мільянер з трушчоб».***
16.15 Серыял «Заўсёды гавары заўсёды».***
23.00 Серыял «Спрут».***

РТР—Беларусь

7.00 «Пакой смеху».
7.40 Серыял «Сышчык Самавараў».***
11.00, 14.00 Весткі.
11.20 «Жывыя гісторыі».
12.15 «Пяцёра на аднаго».
13.05 «Наша справа».
13.20, 14.15 Маст. фільм «Гордзіеў вузел».*
17.10 «Суботні вечар».
19.00 «Карціна свету».
19.55 Надвор'е на тыдзень.
20.00 Весткі ў суботу.
20.55 «Гумар! Гумар! Гумар!!!»
22.40 Маст. фільм «Даруй».*

НТБ—Беларусь

6.05 «Астрапрагноз».
6.10, 8.20 Серыял «Агент асобага прызначэння».***
8.00, 10.00, 16.00 Сёння.
8.50 «Урачэбныя тайны плюс».
9.25 «Разумны дом».
10.20 «НЗ.by».
10.40 Галоўная дарога.
11.20 «Ежа жывая і мёртвая».
12.20 Кватэрнае пытанне.
13.20 «Удача ў прыдачу!»
14.20 «Бітва шэфаў».
15.05 «Двайныя стандарты».
16.20 «Аднойчы...»
17.05 «Сакрэт на мільён». Міхаіл Грушэўскі.
19.00 «Цэнтральнае тэлебачанне».
20.00 «Ты супер!»
22.10 «Ты не паверыш!»
23.05 Баявік «Заложніца-2».

8 канал

9.00, 15.55, 18.35, 21.10, 23.45 «Надвор'е».
9.05, 23.30 М/ф.
9.30 «Даведнік па краінах і кантынентах».
9.40, 11.25 «Сінематограф». Драма «Знесеныя ветрам».***
13.35 «Глядзім усёй сям'ёй». М/ф «Спірыт душа прэрый».
14.50 «Глядзім усёй сям'ёй». Серыял «Аднойчы ў казцы».
16.00 «Адшукваецца адпачынак».
16.30 Баявік «Місія невыканальная-2».***
18.40 Баявік «Місія пачынаецца».***
20.50 «Вечарніца».
21.00 «Фэшн is my прафэшн».
21.15 Баявік «Пратакол фантом».***

ВТБ

6.00 Скетч-шоу «6 кадраў».
7.00 М/ф «Мія і я».
7.30, 2.30 «Ералаш».
8.00 М/ф «Егіптус».
8.30, 3.00 М/ф «Смяшарыкі».
8.50, 3.20 М/ф «Фіксікі».
9.10, 3.40 М/ф «Маша і Мядзведзь».
9.30 М/ф «Аліса ведае, што рабіць».
10.00 Скетч-шоу «Асцярожна: дзеці!»
10.30 Серыял «Татавы дочкі».
11.30 Серыял «Беглыя сваякі».
13.30, 1.30 «Турбаміксер».
15.30 Фэнтэзі «Беласнежка: помста гномаў».
17.30 Анімацыйны фільм «Кунг-фу панда».
19.20 Баявік «Рэд».
21.30 «Уральскія пельмені».
23.00 Жахі «Джыперс крыперс-2».
1.30 «Сэрцы за каханне».
4.00 «Лаві момант».
5.00 «Дурні і дарогі».

Культура

6.30 «Еўраньюс».
10.00 Біблейскі сюжэт.
10.35 «Дзяўчына з характарам». Маст. фільм.
12.00 Пернікавы домік. «Гарадскія ўзоры».
12.30 «На гэтым тыдні... 100 гадоў таму. Нефрантавыя нататкі».
13.00, 1.55 «Такія важныя насякомыя». Дак. фільм.
13.55 «Міфы Старажытнай Грэцыі». Дак. серыял.
14.20 «Мы з вамі недзе сустракаліся». Маст. фільм.
15.55 «Ёнас Каўфман «Мая Італія». Песні і мелодыі з кінафільмаў».
17.00 Навіны культуры.
17.30 «Свет Піранэзі». Дак. фільм.
18.05 «Рамантыка рамансa».
19.00 «Рамэа і Джульета». Маст. фільм.
21.15 «Amarcord. Я памятаю... Таніна Гуэра». Дак. фільм.
22.10 Да 85-годдзя з дня нараджэння Андрэя Таркоўскага. Кіно на ўсе часы. «Ахвярапрынашэнне». Маст. фільм.
0.40 Музыка італьянскага кіно «Салодкае жыццё». Рэнэ Флемінг, Джошуа Бэл і Нью-Ёркскі сімфанічны аркестр.
2.50 «Джота дзі Бандоне». Дак. фільм.

Настальгія

6.00 «Яловая субмарына». «АукцЫон». Як чуецца, так і пішацца».***
7.10, 8.35, 9.40, 11.00, 13.05, 15.40, 17.40, 19.05, 20.05, 23.25, 1.00, 2.45, 3.40, 5.00 Музычная настальгія.*
7.25 Маст. фільм «Д'Артаньян і тры мушкецёры». 2-я серыя: «Падвескі каралевы».***
9.00, 15.00, 3.00 «Мінулы час».*
10.00, 4.00 «Народжаныя ў СССР».*
12.00, 18.00 «Да і пасля...» з Уладзімірам Малчанавым. Год 1978. 2008 год.***
13.05 Тэлефільм «А.П. Чэхаў. Сцэнкі». Экранізацыя апавяданняў А. Чэхава ў пастаноўцы Г. Таўстаногава.***
13.50 Маст. фільм «Д'Артаньян і тры мушкецёры». 3-я серыя: «Прыгоды працягваюцца».***
16.00 «Колба часу».***
17.00 «Песня-82». 3-я частка.*
19.10 Фільм-спектакль «Абрабаванне апоўначы». Фільм-аперэта па п'есе Міраслава Мітрыча. 1978 год.***
20.35 «Час пік» з Сяргеем Шатуновым.*
21.00 «Быў час». 2009 год.***
22.00 Маст. фільм «Дванаццатая ноч».***
0.00 «Спяем, сябры!» з Наталляй Казялковай. 2005 год.***
1.20 Маст. фільм «Д'Артаньян і тры мушкецёры». 1-я серыя: «Атос, Партос, Араміс і Д'Артаньян».***

EuroSport 1

2.30, 5.00, 7.30, 12.00, 14.00, 18.15, 20.15 Цяжкая атлетыка. Чэмпіянат Еўропы.
4.00, 6.30, 10.30, 15.35, 23.00, 1.45 Веласпорт. «Тур краіны баскаў».
9.30 Watts.
11.30 Аўтаспорт. Серыя WTCC.
0.00 Конны спорт. Global Champions Tour.

Камедыя

1.05 «Спатканне». Камедыя.***
2.40 «Леа і Беа». Камедыя.***
5.50, 15.40 «Паміж намі». Скетчкам.***
6.30 «Нягоднік». Камедыя.***
8.15 «Я ніколі не буду тваёй». Меладрама.***
10.00 «Дробныя махляры». Камедыя.***
11.40 «Па версіі Барні». Камедыя.***
14.00 «Няма сексу — няма грошай». Камедыя.***
16.00 «Эльза і Фрэд». Камедыя.***
19.55 «Мастацтва кахаць». Меладрама.***

21.30 «Адной левай». Камедыя.***
23.00 «Самы лепшы дзень». Камедыя.***

ТБ3

6.00 М/ф.
10.00 «Хронікі маскоўскага побыту».
10.50 «Доказ віны».
11.25, 2.05 «Пісьмо надзеі». Серыял.***
15.00 «Ад Вінта». Анімацыйны фільм.
16.35 «Апакаліпсіс».
17.35, 5.20 «Дзікія грошы».
18.30 «10 самых».
19.05, 1.15 «Амерыканскі жах».
20.10 «Кампенсацыя». Маст. фільм.***

21.55 «Пекла». Фантастыка.***
23.50 «Звышнатуральнае». Серыял.

ТБ1000

6.10 Крануты прафесар-2. Сям'я Клампаў.***
8.15 Легенды начных вартавых.0
10.05 Галодныя гульні. Сойкапересмешніца. Частка 1-я.*
12.25 Робін Гуд: мужчыны ў трыко.*
14.30 Дарагі Джон.***
16.35 Прыстрэль іх.****
18.25 Адна сустрэча.***
20.10 Іспанская-англійская.***
22.35 Гульня ў імітацыю.***
0.50 Хутчэй за кулю.****
2.40 Далёка-далёка.*
5.00 Патрыёт.***

ТБ1000 Рускае кіно

6.20 Іван Царэвіч і Шэры Воўк.*
8.10 Мой хлопец — анёл.***
10.15 Слухач.*
12.10 Старое добрае кіно. Марыяна.0
13.45 Заўтра раніцай.*
15.45 Закахаць і абясшкодзіць.*
18.10 Кухня ў Парыжы.*
20.20 Іван Царэвіч і Шэры Воўк-2.*
22.00 Пра што яшчэ гавораць мужчыны.***
0.00 Пасылка з Марса.*
2.20 Перамір'е.***
4.20 Галасы вялікай краіны.

National Geographic

6.00 Гульні розуму.*
6.25, 5.35 Навуковыя недарэчнасці.*
8.10 Вядомы Сусвет.*
9.45 Камета стагоддзя.
10.30 Місія: Плутон.*
11.15 Лавец камет.*
12.00 Зямля з космасу.***
13.30 Касмічнае падарожжа «Хабла».*
14.15, 16.30, 18.45, 20.15, 2.20, 4.45 Космас: прастора і час.*
18.00, 21.00 Пачатак.*
21.50, 23.20, 0.50, 1.35 Навука будучыні.*

Discovery

8.00 Бітвы робатаў.*
9.00 Залатая ліхаманка.***
10.00 Ратавальнікі-цяжкавагавікі.***
11.00, 23.00 Кола: гульня на выжыванне.***
12.00 Ратавальнікі Эверэста.***
13.00, 1.00 Аляска: сям'я з лесу.***
14.00, 22.00 Аляска: апошні рубеж.*
15.00 Паляванне на труфелі.*
16.00 Як пабудаваць... што заўгодна.*
17.00 Тэхнагеніка.*
18.00, 7.10 Махінатары.*
19.00, 0.00 Браты Дызель.*
20.00 Хуткія і гучныя.*
21.00 Адам псуе ўсё.*
2.00 Выжыць разам.***
4.40 Мяцежны гараж.*

Кінадата

БАМБАРБІЯ? КІРГУДУ!

ФІЛЬМУ «КАЎКАЗСКАЯ ПАЛОННАЯ» — 50 ГАДОЎ

У наступны панядзелак, 3 красавіка 2017 года, споўніцца 50 гадоў з дня прэм'еры кінастужкі «Каўказскай палонная, альбо Новыя прыгоды Шурыка». У кінатэатрах Савецкага Саюза паўстагоддзя таму камедыю Леаніда Гайдая ўбачылі больш як 76 мільёнаў гледачоў, а да нашага часу яна трывала ўвайшла ў «залаты фонд» савецкага кінематографа і набыла статус культавай.

Большасць гледачоў ведае, што «Каўказскую палонную» насамрэч здымалі ў крымскіх ландшафтах — хіба некалькі эпізодаў былі зняты ў Сочы. Многія таксама ў курсе, што паводле пададзенай на «Масфільм» сцэнарнай заяўкі карціна мусіла складацца з дзвюх частак: першая расказвала пра выкраданне «спартсменкі, камсамолкі і проста прыгажуні» Ніны, а ў другой навуковая экспедыцыя шукала снежнага чалавека, за якога выдавала сябе крымінальная тройка Трус-Балбес-Бывалы. Аднак камісія зацвердзіла толькі першую частку. Што да славутай тройцы, то яе ў фільме магло наогул не быць, бо адразу два акцёры, Юрый Нікулін і Яўген Маргуноў, першапачаткова адмовіліся ад удзелу ў здымках, і сцэнарый даваліся перарабляць.

На ролю студэнткі Ніны актрысу выбіралі вельмі доўга. У ліку прэтэндэнтак значыліся Анастасія і Марыяна Вярцінскія, Вікторыя Фёдарава, Наталля Фацеева, Наталля Кусцінская, Ларыса Галубкіна — усяго каля 500 кандыдатур! А зацвердзілі ў выніку маладую цыркавую гімнастку Наталлю Варлей, якую рэжысёр абраў за смеласць (на пробах, калі спатрэбілася выйсці ў купальніку, Варлей не раздумвала ні секунды: «гэта ж фактычна мая рабочая форма») і здольнасць выканаць складаныя трукі, якімі быў насычаны фільм, без дублёркі. Зрэшты, голасу актрысы гледачы ў карціне не пачулі: гаварыла за яе Надзея Румянцава, а спявала Аіда Вядзішчава.

Яшчэ адзін цікавы факт датычыцца ганарараў здымачнай групы. Самую вялікую суму атрымаў Леанід Гайдай: 4140 рублёў за здымкі і яшчэ 2000 за сцэнарый, другім «багачеем» стаў Шурык — Аляксандр Дзям'яненка, якому было выпісана 5220 рублёў за 74 здымачныя дні, а на трэцім месцы апынуўся Юрый Нікулін з сумай у 4238 рублёў. Для параўнання: аўтамабіль «Волга» на той час каштаваў 5100 рублёў, так што сучасных акцёраў наўрад ці зацікавілі б падобныя ганарары... Зрэшты, дакладна мы гэта сцвярджаць не можам: заробкі аўтараў і акцёраў рымейка «Каўказскай палоннай», які выйшаў на экраны ў 2014 годзе ў якасці «рэверанса» савецкай камедыі, не агучваліся.

5 цытат з фільма:

- Будзе праклятыя той дзень, калі я сеў за абаранак гэтага пыласоса!
- А ты не блытай сваю асабістую воўну з дзяржаўнай!
- Птушачку шкада...
- — Гэта як яго? Валюнтарызм! — У маім доме папрашу не выражацца.
- А я п'ю? Што тут піць?!

Не прыйшлі на вяселле? У суд!

Жыхар Азербайджана, які нядаўна ўступіў у шлюб, падаў у суд на гасцей, якія не прыйшлі на яго вяселле, паведамляе выданне Cebhe.info.

Мужчына падаў іск на суму 1,5 тысячы манатаў (каля 1650 рублёў) супраць 15 чалавек, бо з-за іх адсутнасці на ўрачыстасцях яму давялося самому аплачваць разлічаныя на іх месцы і стравы ў рэстаране (па мясцовай традыцыі запрошаныя самі ўносяць грошы для аплаты рахунка). Пры гэтым ісцец сцвярджаў, што заўсёды хадзіў на ўсе вяселлі і ўносіў неабходную суму, нават нягледзячы на тое, што для гэтага яму часам прыходзілася іх пазычаць. Суд у становішча наваспечанага галавы сямейства, аднак, не ўвайшоў і адмовіў у разглядзе справы, матывавўшы тым, што вяселле ўяўляе сабой традыцыю, якая не рэгулюецца законам.

Пяць дзён у пустыні з-за памылкі ў картах

Студэнтка з Тэхаса Эмбер Катана Ванхек расказала, як з-за памылкі ў картах Google 119 гадзін не магла знайсці выхад з пустыні. Тое, што адбылося дзяўчына апісала ў Facebook.

Амерыканка на аўтамабілі ехала па картах Google ад паўднёвага краю Вялікага Каньёна ў бок вадаспадаў Хавасу. Сэрвіс параіў ёй звярнуць з шашы на грунтавую дарогу і ехаць каля 64 кіламетраў да наступнай шашы. На шляху да пункта прызначэння праграма рэкамендавала павярнуць на дарогу, якой не было відаць. Аднак дзяўчына працягнула рухацца па маршруце, які паказваўся на Google Maps. Яна ўперлася ў агароджу і не знайшла дарогі, да якой яе вёў сэрвіс. Тым часам на двары пачало цямнець, а GPS-сігнал знік. Ванхек у паніцы пачала шукаць сігнал, выехала на дарогу, але ўбачыла, што скончыўся бензін.

Застаўшыся ў пустыні, яна выклала камянямі словы SOS і HELP памерам у дзевяць метраў. Дзяўчына таксама паспрабавала прыцягнуць увагу з дапамогай вогнішча, аднак яно занадта хутка згарала. Калі план не спрацаваў, Эмбер адправілася шукаць месца, дзе лавіла б сотавая сувязь. Яна прайшла пешшу больш за 17 кіламетраў і толькі потым змагла патэлефанаваць у экстранныя службы. У выніку яе падабралі ратавальнікі на верталёце. У бальніцы ў Ванхек дыягнаставалі моцнае абязводжванне і сонечныя апёкі.

Псіхолаг дзяўчынку не кінуў

Чатырохгадовая дзяўчынка засталася адна дома, патэлефанавала на нумар экстранных служб і размаўляла з псіхолагам, пакуль не вярнулася яе маці.

Выпадак адбыўся ў горадзе Бове. Дзяўчынка засумавала і патэлефанавала па нумары, які французы запамінаюць з дзяцінства: яна набрала 17 і звязалася з экстраннымі службамі. Псіхолаг, які адказаў на званок, заставаўся з ёй на сувязі 45 хвілін, каб пераканацца, што дзяўчынка ў бяспецы. Як ён расказаў пазней, «дзяўчынка была вельмі гаваркая і задавала шмат пытанняў». У гэты ж час яго калега шукаў бацькоў малой. У выніку высветлілася, што мама дзіцяці адправілася па пакупкі. У ходзе размовы дзяўчынка так спадабаўся суразмоўнік, што яна запрасіла яго на свой дзень нараджэння і паабяцала падарыць цацку.

Іван КУПАРВАС. *hvir@zviazda.by*

■

Нядзеля, 9 красавіка

Беларусь 1

6.35, 22.10 Меладрама «Адзінокія сэрцы».*
8.20 Слова мітрапаліта Паўла на свята Уваходу Гасподняга ў Іерусалім (Вербная нядзеля).
8.30 Народная раніца.
9.00, 12.00, 15.00 Навіны.
9.10 «Арсенал».
9.45 Серыял «Сваты-5».*
11.05 «50 рэцэптаў першага».
12.10 Навіны. Цэнтральны рэгіён.
12.35 Каробка перадач.
13.10 Меладрама «Страхавы выпадак».***
15.15 Твой горад.
15.30 Eurovision. Вынікі тыдня.
15.50 Вакол планеты.
16.35 Лёс гігантаў.
17.10 Меладрама «Позні кветкі».*
20.35 Навіны надвор'я.
21.00 Галоўны эфір.

Беларусь 2

7.05 Дэтэктыў «Такая работа».***
7.45 Серыял «Рыжыя».***
8.30, 18.05, 23.00 Тэлебарометр.
8.35 «Свет навыварат». Трэвел-шоу.
9.25 «Калі мы дома». Скетчкам. 1—2-я серыі.***
10.25 «Ікона стылю». Фэшншоу.
11.25 Камедыя «Будзь маім хлопцам на пяць хвілін».***
13.00 Камедыя «Эні».*
15.00 «Каханне анлайн». Рэаліці-шоу.
16.05 «Універ-шэф».
16.40 Два рублі.
17.00 «Паненка-сялянка». Рэаліці-шоу.
18.40 Баявік «Місія: невыканальная. Пратакол фантом».***
20.55, 22.05 Камедыя «Больш чым секс».***
22.00 Спортлато 5 з 36, КЕНО.
23.05 «Анлайн». Скетчкам.

Беларусь 3

7.25 «Музеі Беларусі». Аршанская гарадская мастацкая галерэя Віктара Грамыкі. Музей драўлянай скульптуры разьбяра Сямёна Шаўрова.
7.50, 12.00, 20.00 «Калейдаскоп». Навіны культуры.
8.10, 12.25, 20.20, 23.25 «Гэты дзень».
8.15 «Беларуская кухня». Вяргенікі.
8.40 «Рыжы, сумленны, закаханы». Казка.
11.10 М/ф.0
12.30 «Размовы пра духоўнае». Уваход Гасподні ў Іерусалім.
12.40 «Наперад у мінулае».
13.05 «Нацыянальны хіт-парад».
13.55 «Ваенныя гісторыі любімых артыстаў». Фільм другі.
14.35 «Час кіно».
14.45 «У небе «Начныя ведзьмы». Драма.*
16.00 «Мілы чалавек». Тэлеспектакль паводле камедыі Кандрата Крапівы.
17.50 «Славянскі базар у Віцебску-2011». «Сябры» збіраюць сяброў».
19.25 «Апошні дзень». Кацярына Фурцава.*
20.25 «Мастацтва Беларусі — 1965» (чэрвень).
20.40 «Калыханка».
21.05 «Час кіно».
21.10 «Вяртанне высокага бландзіна». Камедыя.*
22.30 «Гітара па крузе».

Беларусь 5

7.05 Біятлон. Этап Кубка свету. Эстэрсунд. Індывідуальная гонка. Мужчыны.
9.10 Хакей. Еўравыклік. Латвія — Беларусь.
11.00 Тэніс. Кубак Дэвіса. Беларусь — Аўстрыя. Матч адзіночнага разраду.
15.50 Футбол. Ліга чэмпіёнаў УЕФА. Відэачасопіс.
16.20 Футбол. Беларусбанк — чэмпіянат Беларусі. Другі тур. «Шахцёр» (Салігорск) — ФК «Гомель». (У перапынку — PRO спорт. Навіны.)
18.20 Гандбол. SEHA-Газпрам ліга. Фінал чатырох. Матч за 3-е месца. (У перапынку — PRO спорт. Навіны.)
20.20 Хакей для ўсіх.
20.50 Гандбол. SEHA-Газпрам ліга. Фінал чатырох. Фінал. (У перапынку — PRO спорт. Навіны.)
22.50 Тэніс. Турнір WTA. Чарльстон. Фінал.

АНТ

7.00, 8.05 «Нядзельная раніца».
8.00, 9.00 (з субцітрамі), **16.00** (з субцітрамі) Нашы навіны.
9.05 «Нядзельная прапаведзь» (з субцітрамі).
9.20 М/с «Смяшарыкі. ПІНкод».
9.40 «Бесталковыя нататкі».
10.00 «Пакуль усе дома».
10.55 «Фазэнда».
11.30 «ЦіліТэлеЦеста».
13.00 Камедыя «Гараж».*
15.00 «Нагіеў — гэта мая работа».
16.15 Навіны спорту (з субцітрамі).
16.20 Канцэрт «Пра што спяваюць мужчыны».
17.30 «Аффтар жжот».
18.30 «Найлепш за ўсіх!»
20.00 Контуры.
21.05 Маст. фільм «Іншая зямля».***
22.50 «Што? Дзе? Калі?» Вясновая серыя гульняў.
0.00 Камедыя «Мяснік, кухар і мечаносец».***

СТБ

6.05, 8.00, 10.10, 11.50, 15.15, 20.25, 23.40 «Дзень сенсацыйных матэрыялаў».
7.40 «Скардзіцца дазваляецца».
9.40, 16.50 «Аўтапанарама».
11.00 «Вялікае снеданне».
11.40 «Вадзіць па-руску».
13.30, 16.30 «24 гадзіны».
13.40, 1.10 Маст. фільм «Адзінокая жанчына жадае пазнаёміцца».***
16.00 «Цэнтральны рэгіён».
17.20 «Ваенная тайна».
19.30 «Тыдзень».
22.05 Драма «Звычайны злачынец».***

МІР

6.00 «Мільён пытанняў пра прыроду».
6.10 «Такія дзіўныя».***
6.40, 7.25, 9.20, 5.55 М/ф «Маша і Мядзведзь».0
6.55 «Нітка да ніткі».*
7.50 «Культ/Турызм».*
8.20 «Беларусь сёння».*
8.50 «Яшчэ танней».*
9.30 «Любімыя акцёры 2.0».*
10.00, 16.00 Навіны (бягучы радок).
10.15 Серыял «Вір чужых жаданняў», 1—4-я серыі.***
13.45 Маст. фільм «Прывітанне і бывай».*
15.30 «Любімыя акцёры». Наталля Гундарава.*
16.15, 22.00 Серыял «Адлюстраванне».***
21.00 «Разам».
23.25 Серыял «Заўсёды гавары заўсёды».***

РТР—Беларусь

7.00 «Пакой смеху».
7.35 Маст. фільм «Даруй».*
11.00, 14.00 Весткі.
11.20 «Сам сабе рэжысёр».
12.15 «Смехапанарама Яўгена Петрасяна».
12.50 «Ранішняя пошта».
13.30 «Пакой смеху».
14.15 «Сямейны альбом».
15.00 «Смяяцца дазваляецца».
16.30 Маст. фільм «Печыва з прадказаннем».*
20.00 Весткі тыдня.
21.30 Ток-шоу «Што адбываецца».

22.30 Маст. фільм «Алена Прыгожая».*
0.05 «Нядзельны вечар з Уладзімірам Салаўёвым».

НТБ—Беларусь

5.55 «Астрапрагноз».
6.00, 8.20 Серыял «Агент асобага прызначэння».***
8.00, 10.00, 16.00 Сёння.
8.40 «Вуснамі дзіцяці».
9.25 Ядзім дома.
10.20 «Першая перадача».
11.00 «Цуд тэхнікі».
12.00 «Дачны адказ».
13.10 «НашСпажыўНагляд».
14.15 Серыял «Апошні мент».***
16.20 «Следства вялі...»
18.05 «Новыя рускія сенсацыі».
19.00 «Вынікі тыдня».
20.10 Маст. фільм «Малады».***
21.55 Дэтэктыў «Мсцівец».***

8 канал

9.00, 15.55, 19.15, 21.05, 23.45 «Надвор'е».
9.05 Мультпарад.
9.15 Дак. фільм «Вербная нядзеля».
9.45 «Адшукваецца адпачынак».
10.15 «Мой любімы гадаванец».
10.45 Серыял «Камісар Рэкс».
12.20 Трылер «Філадэльфійскі эксперымент».***
14.00 Маст. фільм «Палёт Фенікса».***
16.00 «Глядзім усёй сям'ёй». Фільм-казка «Дзяўчынка і лісяня».*
17.30 «Глядзім усёй сям'ёй». Серыял «Аднойчы ў казцы».
18.20 Серыял «Пуаро Агаты Крысці».
19.20 Драма «Харысты».***
20.55 «Вечарніца».
21.10 Трылер «Адвакат д'ябла».***

ВТБ

6.00 Скетч-шоу «6 кадраў».
7.00 М/ф «Мія і я».
7.30 «Ералаш».
8.00 М/ф «Егіптус».
8.30, 3.00 М/ф «Смяшарыкі».
8.50, 3.20 М/ф «Фіксікі».
9.10, 3.40 М/ф «Маша і Мядзведзь».
9.30 М/ф «Аліса ведае, што рабіць».
10.00 Скетч-шоу «Асцярожна: дзеці!»
10.30 Серыял «Татавы дочкі».
11.30, 0.50 «Турбаміксер».
12.00 «Паспець за 24 гадзіны».
13.00 Серыял «Беглыя сваякі».
15.00 Фантастыка «Каўбоі супраць прышэльцаў».
17.30 Анімацыйны фільм «Кунг-фу панда-2».
19.20 «Уральскія пельмені».
21.00 Баявік «Рэд-2».
23.10 Серыял «Галыгін.ru».
0.00 Еўрапейскі покерны турнір.
4.00 «Лаві момант».
5.00 «Дурні і дарогі».

Культура

6.30 «Еўраньюс».
10.00 «Звычайны канцэрт».
10.35 «Рамэа і Джульета». Маст. фільм.
12.45 «Легенды сусветнага кіно». Франка Дзефірэлі.
13.15, 1.55 Краіна птушак. «Паляўнічыя на паляўнічых». Дак. фільм.
13.55 «Міфы Старажытнай Грэцыі». Дак. серыял.
14.25 «Што рабіць?»
15.15 «Больш чым каханне». Леў Копелеў і Раіса Арлова.
15.55 Музыка італьянскага кіно «Салодкае жыццё». Рэнэ Флемінг, Джошуа Бэл і Нью-Ёркскі сімфанічны аркестр.
17.10 «Пешшу...» Балтыка прыгонная.
17.40 Хрустальны баль «Хрустальнай Турандот» у гонар 95-годдзя тэатра ім. Яўг. Вахтангава.
19.00 «8 1/2». Маст. фільм.
21.10 «Больш чым каханне». Федэрыка Феліні і Джульета Мазіна.
21.55 «Шэдэўры сусветнага музычнага тэатра». «Аіда». Опера тэатра «Ла Скала». Пастаноўка Петэра Штайна. Дырыжор Зубін Мета.****
0.35 Оперныя тэатры свету. «Ла Скала».
1.30 «Мена». «У свеце баек». М/ф для дарослых.
2.40 Сусветныя скарбы.

Настальгія

6.00, 12.00 «Да і пасля...» з Уладзімірам Малчанавым. Год 1978. 2008 год.***
6.55, 9.40, 11.40, 13.05, 14.05, 17.25,18.40, 19.55, 23.15, 1.10, 3.40, 5.00 Музычная настальгія.*
7.05 Тэлефільм «А.П. Чэхаў. Сцэнкі». Экранізацыя апавяданняў А. Чэхава ў пастаноўцы Г. Таўстаногава.***
7.50 Маст. фільм «Д'Артаньян і тры мушкецёры». 3-я серыя: «Прыгоды працягваюцца».***
9.00, 3.00 «Мінулы час».*
10.00 «Колба часу».***
11.00 «Песня-82». 3-я частка.*
13.10 Фільм-спектакль «Абрабаванне апоўначы». Фільм-аперэта па п'есе Мірaслава Мітрыча. 1978 год.***
14.35 «Час пік» з Сяргеем Шатуновым.*
15.00 «Быў час». 2009 год.***
16.00 Маст. фільм «Дванаццатая ноч».***
18.00 «Акулы пяра». Гурт «Русский размер» і прафесар Лебядзінскі.***
19.00 «Усё будзе так, як мы хочам!» VI Ленінградскі рокфестываль. 1989 год.***
20.25 «Ранішняя пошта». «Маска». 1989 год.*
21.00 Маст. фільм «Шафёр на адзін рэйс».***
23.30 «Гэта было нядаўна, гэта было даўно...» Яўген Веснік.*
0.00 «Яловая субмарына». «АукцЫон». Як чуецца, так і пішацца».***
1.25 Маст. фільм «Д'Артаньян і тры мушкецёры». 2-я серыя: «Падвескі каралевы».***
4.00 «Народжаныя ў СССР».*

EuroSport 1

2.30, 5.00, 7.30 Цяжкая атлетыка. Чэмпіянат Еўропы.
4.00, 6.30 Веласпорт. «Тур краіны баскаў».
9.30 Лёгкая атлетыка. Марафон.
12.00, 20.30 Веласпорт. Парыж — Рубэ.
18.00, 19.30 Аўтаспорт. Серыя WTCC.
22.00 Футбол. Чэмпіянат MLS.

Камедыя

0.55 «Тата напракат». Камедыя.*
4.35 «Нерэальнае каханне». Меладрама.***

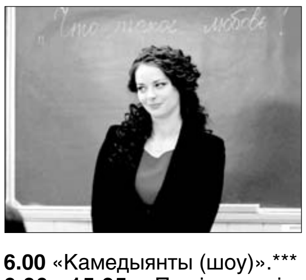

6.00 «Камедыянты (шоу)».***
6.30, 15.35 «Паміж намі». Скетчкам.***
6.55 «ЗащитнеГ». Камедыя.****
8.45 «Модная штучка». Камедыя.*
10.35 «Чужое вяселле». Камедыя.***
12.10 «Старая добрая оргія». Камедыя.***
14.00 «100 мільёнаў еўра». Камедыя.***
16.00 «Утаймаванне свавольнага». Камедыя.***
17.55 «Змешаныя пачуцці». Камедыя.***
19.30 «Сардэчна запрашаем у джунглі». Прыгоды.*
21.15 «Аперацыя «Тушонка». Камедыя.***
23.15 «Я не ведаю, як яна робіць гэта». Камедыя.***

ТБ3

6.00 М/ф.
10.00 «Паненка і кулінар».
10.35, 1.40 «Тайны следства». Серыял.
14.00 «Жонка. Гісторыя кахання».
15.25, 17.45 «Рэвізора».
19.10 «Амерыканскі жаніх».
20.15 «Без падману».
21.05 «Уцёкі з Шаушэнка». Драма.***
23.40 «Асцярожна, махляры!»
0.15 «Звышнатуральнае». Серыял.
4.40 «Жыццё на пантах». Дак. фільм.

ТБ1000

8.10 Гульня ў імітацыю.***
10.25 Хутчэй кулі.****
12.20 Легенды начных вартавых.0
14.15 Далёка-далёка.*
16.55 Патрыёт.***
20.10 Няпрошаныя госці.***
22.25 Зімовая спячка.*
2.10 Зорная карта.****
4.20 Паляўнічыя на тролляў.***

ТБ1000 Рускае кіно

6.20 Іван Царэвіч і Шэры Воўк-2.*
7.55 Пра што яшчэ гавораць мужчыны.***
9.55 Пасадка з Марса.*
12.15 Старое добрае кіно. Сіняя Птушка.0
14.15 Кухня ў Парыжы.*
16.25 Галасы вялікай краіны.
18.25 Кур'ер з «Раю».*
20.20 Іван Царэвіч і Шэры Воўк-3.*
22.00 Географ глобус прапіў.***
0.25 Уцячы, дагнаць, закахацца.*
2.20 Закахаць і абясшкодзіць.*
4.30 Індыга.***

National Geographic

6.00 Гульні розуму.*
6.50, 5.35 Навуковыя недарэчнасці.*
7.40, 10.00 Вядомы Сусвет.*
11.00, 13.20, 19.40 Пачатак.*
11.50 Ад калыскі да магілы.*
14.05 У пошуках Атлантыды.
14.55 Выратаванне найстаражытнай піраміды Егіпта.*
15.40 Гібель вікінгаў.*
16.25 Тайны старажытнасці.*
17.15 Утоеная грабніца Чынгісхана.*
18.10 Кітайская мега-грабніца.*
20.25, 4.50 Трагедыя «Чэленджара».*
21.10, 22.45, 0.15, 2.35, 4.05 Расследаванні авіякатастроф.*
23.30 «Без цэнзуры».****

Discovery

8.00, 16.00, 18.00, 23.00 Залатая ліхаманка.*
11.00, 20.00, 7.10 Загадкі планеты Зямля.***
12.00, 21.00 Бітвы робатаў.***
13.00, 22.00 Найлепшы мадэліст.***
14.00 Зніклае золата.***
15.00 Адам псуе ўсё.*
17.00, 1.00 Вялікая нафта Ірака.*
19.00 Ратавальнікі-цяжкавагавікі.*
0.00 Махінатары.***
2.00 Бітва за нерухомасць.*
4.40 Пяцёрка найлепшых.***

У прагараме магчымы змяненні.
Перадрукоўка праграмы забаронена.

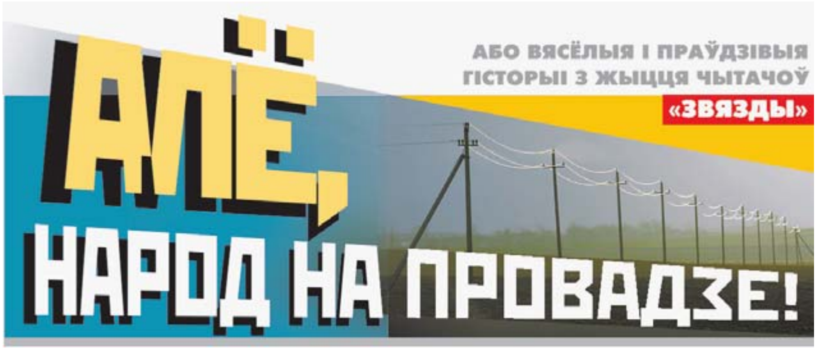

Дурныя жарты пахвалы не варты

Першы дзень красавіка называюць па-рознаму: дзень гумару, дзень дурня, смеху, лгуна... У любым выпадку гэта — свята, прычым любімае, у многіх краінах. І наша тут не выключэнне. Мае бацькі і дзяды, наколькі помню, першага красавіка лічылі за правіла не проста некага падмануць, але і, што называецца, развесці, разыграць.

Іх, дарэчы, разыгрывалі таксама. У прыватнасці, мой дзядзька Нарцыз Лаўрыновіч расказваў, як некалі «пажартавалі» з ягонага бацькі (а майго, значыць, дзеда). Той быў майстрам-будаўніком, у канцы 50-х гадоў у вёсцы Спонды ўзводзіў цялятнік.

Дык вось, у той дзень брыгада неяк дужа запрацавалася: толькі пад вечар мужчыны ўспомнілі, што празвалі свята, што забыліся пажартаваць, некага падмануць...

Гэта стала першай нагодай, каб выпіць па чарцы. Тут жа знайшлася другая: перазімавалі, на двары (а дакладней, на календары) — вясна...

Што яны пілі і чым закусвалі, не так важна. Важна, што адзін з маладых будаўнікоў-падсобнікаў забедаваў, што яму ўжо трэба дамоў, бо жонка, калі ён запозніцца, можа прыбегчы сюды, на будоўлю, і такое ўчыніць, — мала не падасца...

— А ты б паказаў ёй, хто ў доме гаспадар, — параіў падсобніку адзін з майстроў. — Жонку ж трэба любіць як душу і трэсці як грушу.

— Не абавязкова, — прызнаў мой дзед. — Можна проста адно аднаму даваріць. Вось як мы з Яняй: я магу тут хоць да ранку сядзець, — яна не прыбяжыць.

— А давай паглядзім, — загарэлася вока ў падсобніка, які, відаць, з «дапамогай» гарэлкі, прыдумаў, **што** сёння можна зрабіць, каб Яня такі прыбегла.

Для гэтага ён ускочыў на каня, паімчаў да яе дадому і там з сумнай мінай паведаміў, што на будоўлі звалілася бервяно і ўсё... Яе муж... загінуў.

Яня, як і варта было чакаць, заламала рукі, загаласіла, але ж пры гэтым розум не страціла. Падумала, што калі ўжо здарылася тое непапраўнае, то цела мужа (не адзін жа ён на аб'екце) зараз прывязуць, а ёй тым часам трэба думаць пра пахаванне, пра тое, як сабраць на яго раскіданую па свеце сям'ю ды радню.

...У гэты час у Жукойненскім клубе ішла генеральная рэпетыцыя Купалавай «Паўлінкі». Нарцыз вось-вось павінен быў выйсці на сцэну ў ролі Янкі, але...

Але з вёскі прыехаў ганец з запіскай: маці паведамляла пра смерць бацькі і прасіла адправіць тэлеграмы старэйшай сястры Аліцыі, што вучылася ў Вільні ў інстытуце, і брату Леанарду, які адбываў вайсковую службу на Кольскім паўвостраве.

Першую тэлеграму ў Нарцыза прынялі, другую — не, бо яе трэба было завераць.

А пакуль, не хаваючы слёз, хлопец ляцеў дадому.

Адчыніў там хату і як не здурнеў ад шчасця: бацька — жывы і здаровы сядзеў за сталом! Маці растлумачыла, што іх... разыгралі — у гонар дня смеху.

Далей бацька расказваў, што ён, відома ж, згледзеў, як той падсобнік конна некуды падаўся. Брыгада яшчэ ўголас пасмяялася, што, маўляў, дадому, каб жонку не ўгнявіць. Аж хутка той прыехаў назад. Сказаў, што зараз — як піць даць! — з'явіцца і Яня...

Дзед зразумеў, што гэта не проста так: загнаў падсобніка ў кут, прымусіў ва ўсім прызнацца і ўжо сам на кані панёсся дадому, каб супакоіць жонку.

Шкада, што дачку не маглі: Аліцыя, атрымаўшы тэлеграму, пазычыла грошай, наняла таксі. І машына везла яе, аж пакуль пад коламі была дарога. Далей гэтае дзяўчо па цёмначы, па лесе і бязлюддзі дзесяць кіламетраў адмахала пехам.

Святло ў сваёй хаце ўбачыла здалёку, але ж гэтым разам не адчула ніякай радасці: наадварот — сэрца яе заходзілася ад гора. А таму Аліцыя, сабраўшы ў кулак апошнія сілы, адчыніла дзверы, пераступіла парог і...

Калі карацей, то ўсё было нібы ў казцы! Але ж колькі забрала здароўя і сіл, колькі ўрэшце грошай!

Вось такі быў «розыгрыш». І расказаць пра яго, мусіць, трэба было, каб магчыма, спыніць падобных жартаўнікоў, каб нагадаць ім, што смех наводзіць на грэх, што ён жа можа плачам адгукнуцца...

Бытуюць такія прымаўкі. І, вядома ж, не без падстаў.

Іаланта Валуевіч,
в. Хацежына, Мінскі раён.

Вынаходнік

...Дзень той пачынаўся добра. Мы з сябрам Толікам са сваёй вёскі Крушнікі выбраліся ў дарогу — у Петрыкаў, на другі бок Прыпяці, за 25 вёрстаў.

Пакуль дайшлі да пераправы, пакуль на пароме з дзедам Міхедам пераплылі цераз рэчку, сонца стала брацца пад поўдзень. А яшчэ ж і дамоў...

Мы спяшаліся, таму першае, што зрабілі ў горадзе, — адшукалі кнігарню, купілі падручнікі: я сабе — для сёмага класа, мой сябра — для пятага. Кнігі нам перавязалі шпагатам, і мы, з гэтай ношай, па брукаванцы, падаліся ў сталоўку.

Па дарозе, праўда, не ўтрымаліся — купілі марозіва. Са смакам з'елі, але ж грошай пасля гэтага амаль не засталося: у сталовай узялі толькі па порцыі нейкага супчыку ды па дзве тонкія лустачкі хлеба.

На першую — як дарослыя — і я, і Толік намазалі па добрым слоі бясплатнай гарчыцы, што стаяла на сталіках (еш не хачу...). Адкусілі і дружна зайшліся ад кашлю: не, гэту намазку нездарма называюць гарчыцай!

Мажны дзяцюк, што сядзеў паблізу, уплятаючы капусту, заядаючы яе катлетамі (на сталe іх цэлая талерка была!) і запіваючы півам, з нас ад душы пасмяяўся. А потым, падобна, пашкадаваў: на адну з папярак, што стаяла ў шкляначцы замест сурвэтак, палажыў дзве катлеткі і працягнуў нам. Мы нават смаку не разабралі...

На гэтым «абед» быў скончаны. Мы з Толем пайшлі да выхаду, а там, на двары (патрэба ўзнікла, і не маленькая...) — да скасабочанай прыбіральні на дзве кабінкі. Я заняў бліжэйшую і дзверы стаў трымаць рукой, бо ніякай зашчапкі там не было. А вось што зрабіў мой сябар, — дайшло хіба потым.

А тады праз шчыліну ў дошках я згледзеў, што ў бок гэтага ж маленькага «доміка» кіруе ўжо знаёмы дзяцюк: набліжаецца, у дзвярах маёй кабінкі, пэўна ж, бачыць пальцы, а таму з сілай цягне на сябе дзверы суседняя, разам з якімі з голым азадкам у двор вылятае Толік.

На хаду яшчэ ён неяк дзіўна глядзіць у мой бок, быццам хоча заплакаць, але не паспявае: спехам падцягвае свае картовыя порткі і, трымаючы іх у руках, рушыць да вязанак з кнігамі.

Потым аказалася, што ён паленаваўся трымаць свае дзверы рукой. Таму са штонікаў выцягнуў дзяжку, адзін канец яе накінуў на шыю, а другі зачапіў за цвік, што тырчаў у дзвярах...

Факт, што па дарозе дамоў мы з ім збольшага маўчалі. Сябар, відаць, перажываў, што паказаў сябе ў горадзе не найлепшым «бокам», а я — успамінаў тую «карціну» ды ціха рагатаў, думаў, што з Толіка павінен вырасці нядрэнны вынаходнік.

Анатоль Кашэвіч,
в. Краснабярэжжа, Лельчыцкі раён.

З кута ў кут і... шчасце тут?

Было гэта ў тыя часы, калі расфарміроўвалі МТС.

Размова, ну вядома ж, не пра мабільнага аператара, бо ў той час нават электрычнасці не было, адзін тэлефон на ўвесь калгас...

А расфарміроўвалі машынна-трактарныя станцыі, прычым — на бяду ўсім трактарыстам, механікам, слесарам. Яны ж там рабочымі былі, атрымлівалі зарплату. Апроч таго, калі раз'язджаліся ў камандзіроўкі па калгасах, то старшыні, разумеючы, як шмат залежыць ад механізатараў, стараліся пасяліць іх на кватэры да найлепшых гаспадынь, выпісвалі мяса з малаком ды нават мёд...

А тут — на табе: уся тэхніка перадаецца ў гаспадаркі. Выходзіць, што і механізатары будуць працаваць за палачкі?

Не многія згадзіліся — рванулі, хто куды мог. Вербаваліся на Далёкі Усход, у Сібір, у Карэлію. Я гэта ведаю, бо мой брат, які з 16-ці гадоў працаваў у МТС, у 18 — падаўся на лесанарыхтоўкі, к чорту на рогі, як той казаў.

Але ж гэта было потым, а тады...

У нашу вёску, значыць, прыслалі трактарыста Шурку. Хлопец як быццам нішто сабе: працавіты, гаваркі. Сказаў, што сірата. Старшыня, можа, нават з дальнім «прыцэлам», яго ў добрую сям'ю пасяліў. І хаціна там была спраўная, і гаспадарка (сваё малачко, сала, яйкі)... Нават садок быў, што на той час — вялікая рэдкасць, бо за кожнае дрэўца трэба было падатак плаціць.

Адным словам, Шурка ў гэтай сям'і плаваць стаў, як сыр у смятане!

Бо да ўсяго ў сталых ды ціхмяных гаспадароў была дачушка-паскрэбак, дзеўка такая ж спакойная і старанная, але ж не сказаць, каб прыгожая.

А зрэшты, як тую прыгажосць і разглядзець было, калі яна даяркай працавала? Вечна хадзіла ў ватоўцы ды гумовіках, уручную кароў даіла, вёдры цягала, а яшчэ ж і дома не пасядзіш, бо клопату шмат, а Надзя ў бацькоў адна — трое братоў з вайны не вярнуліся.

Шурка, кватарант, як быццам не супраць быў у прымах застацца, але ж спачатку адпрасіўся ў старшыні да радні пад'ехаць — рэчы забраць.

Гэта, як быццам, добры знак? Але ж дрэнна іншае: Шурка (людзі ўбачылі) паехаў... не адзін, а з Валькай-стрэлачніцай — дзеўкай прыгожай, падатлівай... Гуляў з ёй кожны, хто хацеў. Шурка, выходзіць, таксама?..

Чутка пра гэта, ну напэўна ж, дайшла да Надзі, да яе бацькоў.

Што яны там думалі, я не ведаю — малая была.

Але ж помню, што «парачка» вярталася назад якраз у нядзелю: з горкі ў нас відаць было, хто на станцыю ідзе, хто адтуль...

Факт, што «разведка» ўбачыла, як Шурка з Валяй ледзь не пад ручку ішлі — аж да развілкі. А там — разлучыліся: хлопец пайшоў так да Надзі пайшоў.

Праз нейкі час яны ціха распісаліся і зажылі — гэтак жа ціха і дружна, душа ў душу. Вёска надзівіцца не магла! І толькі потым, праз многія гады, дазналася пра «сакрэт» іх шчасця.

Аказалася, што мясцовыя падлеткі ў тую нядзелю, калі Шурка з Валяй вярталіся ў вёску, у Надзіных сенцах зрабілі... «засаду». Гэта значыць Шурка на парог — дзверы за ім на зашчэпку. І «ў цёмную», увасьмёх, давай перакідваць яго з рук на рукі, з кута ў кут. Пры гэтым ніхто нічога не выкрыкваў, не казаў, бронь божа, не біў... Проста моўчкі далі чалавеку зразумець, што хоць братоў у Надзі няма, але ж гэта не значыць, што заступіцца за дзеўку няма каму!

...Даўняя гісторыя, але ж павучальная, як і прымаўка: глядзі, каб ты пяты кут не шукаў, бо гэта ж не заўсёды бывае на шчасце?

Любоў Чыгрынава,
г. Мінск.

Рубрыку вядзе Валянціна ДОЎНАР.
dounar@zviazda.by

■ Неасабісты суб'ектыў

ПРАТЭРМІНАВАНАЯ ЗАПАЗЫЧАНАСЦЬ

Ці патрэбны чалавечы фактар у выкананні літары закона

На вясковай вуліцы ў гэты час — да пачатку агародна-дачнага сезона, ды яшчэ і ў «немагазінны» дзень — сустрэць чалавека вялікая рэдкасць. Празрыстая бадзёрая цішыня звініць на сонечных промнях. Толькі шпакі са свістам носяцца з дрэва на дрэва, абжываючы свае дамкі і выганяючы з іх няпрошаных гасцей — вераб'ёў, якія ўзнімаюць з гэтай нагоды пакрыўджаны істэрычны вэрхал...

А тут на табе — дзве машыны — адна з «будкай», другая з люлькай-пад'ёмнікам, чалавек пяць незнаёмых дзецюкоў у іх прыехалі. Спыніліся каля Андрэевай хаты, пачалі засяроджана корпацца з нейкім рыштункам. Тут і сам Андрэй на машыне прымчаў, размахваюць, нешта вырашаюць... Карацей, у лакальным маштабе нашай «Мурлындзіі» (як пяшчотна завуць вёску зімой, ранней вясной і позняй восенню — калі няма дачнікаў — яе нешматлікія пастаянныя жыхары) — сапраўдная падзея.

Аказалася, дзецюкі на машынах — электрыкі, прыехалі праводзіць Андрэю ў хату электрычнасць, якую за месяц да таго абрэзалі за няўплату. Адзіны спосаб так кардынальна пакараць неплацельшчыка ў вёсцы — гэта не шчоўкнуць нейкім выключальнікам, а літаральна абрэзаць провад, што ідзе ад слупа на вуліцы да застрэшка хаты. Што, уласна кажучы, і зрабілі. А цяпер вось, калі справа ўладжана, грошы заплачаны, прыехалі тыя ж людзі рабіць усё з дакладнасцю наадварот — правады чапляць.

Не, вы не падумайце, Андрэй — не п'яніца і не лайдак. З тым, як ён з сям'ёй апынуўся ў нашай вёсцы і як пасля з'ехаў, — увогуле асобная гісторыя. Яму гадоў пад пяцьдзясят, калі не больш, а жонка маладзенькая і дачушка зусім малая. З імі жыве яшчэ яго сын-падлетак ад першага шлюбу. Андрэй забраў яго ў першай жонкі пры разводзе, пакінуўшы ёй сталічную кватэру. У новай «палавінкі» пасяліцца не было дзе, вось яны, рафінаваныя гараджане, з немаўлём на руках апынуліся ў драўлянай не вельмі дагледжанай хаце, якую пасля смерці дзядзькі-бабыля яго далёкія сваякі паспяшаліся прадаць. Вёска глядзела на гэтых навасёлаў са скептычнай цікаўнасцю: ці надоўга іх хопіць? Высветлілася: не надоўга, на паўтара года. Зімой у хаце холадна, колькі ні палі ў той печы, вада і ўсе выгоды на двары, малому ў школу тры кіламетры хадзіць і ў класе там два чалавекі, бацьку на працу ездзіць штодня ў Мінск на машыне накладна, а тут яшчэ і краму зачынілі, аўталаўка два разы на тыдзень прыязджае... Карацей, вельмі хутка гэта сям'я стала «як усе нармальныя людзі» — перасялілася назад у горад, а хату пакінулі пад дачу.

За электрычнасць, з'ехаўшы ўвосень, яны заплаціць проста забыліся (з кім не бывае?). Служба энергазбыту пачакала колькі належыць — і правады абрэзала. Гаспадар, прыехаўшы, як пацяплела, праведаць сядзібу, проста стаў перад фактам: святла няма. Пачаў тэлефанаваць і даведаўся, што трапіў у ганебныя спісы неплацельшчыкаў. Тут табе і штраф, і пеня, і лішнія клопаты: давялося ў будны дзень імчаць у вёску з працы аднекуль з-пад Асіповічаў, бо гэта абрэзаць правады могуць і без гаспадара, а калі цягнуць наноў — хто ж без яго возьмецца? А калі дадаць яшчэ, па сутнасці, бессэнсоўную работу брыгады электрыкаў, якія ехалі з райцэнтра за дваццаць восем кіламетраў спачатку рэзаць, пасля вешаць тое, што адрэзалі, — увогуле нешта вельмі падобнае на тэатр абсурду атрымліваецца...

Зразумела, плаціць трэба. Зразумела, меры да злосных неплацельшчыкаў трэба прымаць самыя жорсткія. Зразумела, усё зроблена паводле закона. Але ёсць адно маленькае «але», у законе не прапісанае, — чалавечы фактар. Чаму б тым, хто кантралюе плацяжы на ўзроўні раёна, элементарна не нагадаць гаспадару аб няўплаце? Дапусцім, калі гаспадар — дачнік, яго дакладных кантактаў можна не знайсці (дапушчэнне, трэба сказаць, не вельмі пераканаўчае ў XXI стагоддзі). Але ж можна патэлефанаваць на мясцовае аддзяленне сувязі (паштальёны ў вёсцы, як правіла, усё пра ўсіх ведаюць), якое ўпаўнаважана плацяжы прымаць, і спытацца: а што там у вас за грамадзянін N, які ўжо каторы месяц не плаціць? Можа, здарылася што: захварэў ці памёр, не дай бог? Ці проста забыўся (з кім не бывае?). І толькі пераканаўшыся ў тым, што чалавек плаціць не хоча і не збіраецца, прымаць катэгарычныя меры (чытай: траціць дзяржаўныя грошы, бо выезд той жа брыгады электрыкаў са спецабсталяваннем на немалую адлегласць каштуе, я думаю, не капейкі).

Я сама летась у падобнай дурной сітуацыі апынулася. Забылася, што трэба штомесяц уносіць абаненцкую плату за мамін вясковы тэлефон, якім паўгода ніхто не карыстаецца. Цана пытання была — семдзесят тысяч старых рублёў, але справа ў сакавіку ўжо дайшла да суда аб пазбаўленні нумара. Прычым суд, я так разумею, меркаваўся быць завочным, без адказчыка, бо шукаць бесталковую гаспадыню, якая тых семдзесят тысяч завінавацілася, ніхто нават не спрабаваў. Пакуль справу ўладжвала, тэлефон ужо паспелі адключыць назусім і беззваротна, таму, калі непаразуменне было выпраўлена, спецыяльна з райцэнтра прыязджалі два майстры нумар падключаць. (Пра маральныя выдаткі гаспадароў і пра матэрыяльныя дзяржавы ад гэтага непаразумення прамаўчу, каб не паўтарацца).

Прычым робіцца падобнае, варта зазначыць, менавіта ў вёсках і мястэчках, дзе людзі, як ні парадаксальна, адно пра аднаго ўсё ведаюць. У безаблічным вялізным горадзе на чалавечыя стасункі спадзявання няма — працуе аўтаматыка: пра тое, што час заплаціць за тэлефон, табе паведаміць металічны голас, пра запазычанасць па кватэрплаце напішуць у СМС...

А там, куды падобныя даброты цывілізацыі яшчэ не дайшлі, усяго толькі і трэба — зняць тэлефонную трубку і пацікавіцца: што там за сітуацыя ў грамадзяніна N, ці здаровы, ці, можа, памёр, не дай бог. Але ж «зняць трубку і пацікавіцца» ні ў адным нарматыўна-прававым акце не напісана, а значыць, і рабіць гэта зусім не абавязкова — можна адразу выпісваць штраф, рахунак, павестку ў суд.

Ці варта здзіўляцца, што з выкананнем таго ж дэкрэта №3 на месцах такіх агароджаў нагарадзілі? Чалавечы фактар, спадарства, чалавечы фактар...

Алена ЛЯЎКОВІЧ. *alena@zviazda.by*

БУХГАЛТЕРСКИЙ БАЛАНС
на 31 декабря 2016 г.

Организация	ОАО «БЕЛВТОРЧЕРМЕТ»
Учетный номер плательщика	100071565
Вид экономической деятельности	переработка отходов и лома черных металлов
Организационно-правовая форма	Открытое акционерное общество
Орган управления	ОАО «БМЗ – управляющая компания холдинга «БМК»
Единица измерения	тыс. руб. (BYN)
Адрес	Минский район, аг. Гатово, АБК с проходной, к. 83

Активы	Код строки	На 31 декабря 2016 г.	На 31 декабря 2015 г.
1	2	3	4
I. ДОЛГОСРОЧНЫЕ АКТИВЫ			
Основные средства	110	59 403	57 957
Нематериальные активы	120	11	10
Доходные вложения в материальные активы	**130**	**-**	**-**
В том числе:			
инвестиционная недвижимость	131	-	-
предметы финансовой аренды (лизинга)	132	-	-
прочие доходные вложения в материальные активы	133	-	-
Вложения в долгосрочные активы	140	290	24
Долгосрочные финансовые вложения	150	34 081	34 100
Отложенные налоговые активы	160	14	1
Долгосрочная дебиторская задолженность	170	-	-
в том числе аккредитивы	171	-	-
Прочие долгосрочные активы	180	65	43
ИТОГО по разделу I	**190**	**93 864**	**92 135**
II. КРАТКОСРОЧНЫЕ АКТИВЫ			
Запасы	**210**	**8 258**	**9 529**
В том числе:			
материалы	211	8 029	9 096
животные на выращивании и откорме	212	-	-
незавершенное производство	213	13	12
готовая продукция и товары	214	216	421
товары отгруженные	215	-	-
прочие запасы	216	-	-
Долгосрочные активы, предназначенные для реализации	220	-	-
Расходы будущих периодов	230	156	189
Налог на добавленную стоимость по приобретенным товарам, работам, услугам	240	216	202
Краткосрочная дебиторская задолженность	250	35 254	30 618
в том числе аккредитивы	251	-	-
Краткосрочные финансовые вложения	260	-	-
Денежные средства и эквиваленты денежных средств	270	181	140
Прочие краткосрочные активы	280	-	-
ИТОГО по разделу II	**290**	**44 065**	**40 678**
БАЛАНС	**300**	**137 929**	**132 813**

Собственный капитал и обязательства	Код строки	На 31 декабря 2016 г.	На 31 декабря 2015 г.
1	2	3	4
III. СОБСТВЕННЫЙ КАПИТАЛ			
Уставный капитал	410	69 524	69 524
Неоплаченная часть уставного капитала	420	-	-
Собственные акции (доли в уставном капитале)	430	-	-
Резервный капитал	440	104	96
Добавочный капитал	450	23 456	18 976
Нераспределенная прибыль (непокрытый убыток)	460	21 223	18 387
Чистая прибыль(убыток) отчетного года	470	-	-
Целевое финансирование	480	-	-
ИТОГО по разделу III	**490**	**114 307**	**106 983**
IV. ДОЛГОСРОЧНЫЕ ОБЯЗАТЕЛЬСТВА			
Долгосрочные кредиты и займы	510	2 218	3 487
Долгосрочные обязательства по лизинговым платежам	520	959	-
Отложенные налоговые обязательства	530	-	-
Доходы будущих периодов	540	5	6
Резервы предстоящих платежей	550	-	-
Прочие долгосрочные обязательства	560	-	-
ИТОГО по разделу IV	**590**	**3 182**	**3 493**
V. КРАТКОСРОЧНЫЕ ОБЯЗАТЕЛЬСТВА			
Краткосрочные кредиты и займы	610	1 886	214
Краткосрочная часть долгосрочных обязательств	620	-	2 267
Краткосрочная кредиторская задолженность	**630**	**18 048**	**19 350**
В том числе:			
поставщикам, подрядчикам, исполнителям	631	15 588	16 421
по авансам полученным	632	5	7
по налогам и сборам	633	451	367
по социальному страхованию и обеспечению	634	91	109
по оплате труда	635	272	292
по лизинговым платежам	636	336	1 153
собственнику имущества (учредителям, участникам)	637	-	-
прочим кредиторам	638	1 305	1 001
Обязательства, предназначенные для реализации	640	-	-
Доходы будущих периодов	650	236	236
Резервы предстоящих платежей	660	270	270
Прочие краткосрочные обязательства	670	-	-
ИТОГО по разделу V	**690**	**20 440**	**22 337**
БАЛАНС	**700**	**137 929**	**132 813**

ОТЧЕТ О ПРИБЫЛЯХ И УБЫТКАХ
за январь – декабрь 2016 г.

Наименование показателей	Код строки	За январь – декабрь 2016 г.	За январь – декабрь 2015 г.
1	2	3	4
Выручка от реализации продукции, товаров, работ, услуг	010	70 177	71 508
Себестоимость реализованной продукции, товаров, работ, услуг	020	(60 618)	(63 330)
Валовая прибыль	**030**	**9 559**	**8 178**
Управленческие расходы	040	(2 564)	(2 599)
Расходы на реализацию	050	(182)	(195)
Прибыль (убыток) от реализации продукции, товаров, работ, услуг	**060**	**6 813**	**5 384**
Прочие доходы по текущей деятельности	070	1 047	1 009
Прочие расходы по текущей деятельности	080	(3 589)	(3 388)
Прибыль (убыток) от текущей деятельности	**090**	**4 271**	**3 005**
Доходы по инвестиционной деятельности	**100**	**88**	**497**
В том числе:			
доходы от выбытия основных средств, нематериальных активов и других долгосрочных активов	101	27	108
доходы от участия в уставном капитале других организаций	102	-	-
проценты к получению	103	49	179
прочие доходы по инвестиционной деятельности	104	12	210
Расходы по инвестиционной деятельности	**110**	**(19)**	**(392)**
В том числе:			
расходы от выбытия основных средств, нематериальных активов и других долгосрочных активов	111	(6)	(214)
прочие расходы по инвестиционной деятельности	112	(13)	(178)

Наименование показателей	Код строки	За январь – декабрь 2016 г.	За январь – декабрь 2015 г.
1	2	3	4
Доходы по финансовой деятельности	**120**	**198**	**505**
В том числе:			
курсовые разницы от пересчета активов и обязательств	121	198	505
прочие доходы по финансовой деятельности	122	-	-
Расходы по финансовой деятельности	**130**	**(399)**	**(561)**
В том числе:			
проценты к уплате	131	(31)	(14)
курсовые разницы от пересчета активов и обязательств	132	(221)	(490)
прочие расходы по финансовой деятельности	133	(147)	(57)
Прибыль (убыток) от инвестиционной, финансовой деятельности	**140**	**(132)**	**49**

Наименование показателей	Код строки	За январь – декабрь 2016 г.	За январь – декабрь 2015 г.
1	2	3	4
Прибыль (убыток) до налогообложения	**150**	**4 139**	**3 054**
Налог на прибыль	160	(1 094)	(649)
Изменение отложенных налоговых активов	170	13	-
Изменение отложенных налоговых обязательств	180	-	-
Прочие налоги и сборы, исчисляемые из прибыли (дохода)	190	-	-
Прочие платежи, исчисляемые из прибыли (дохода)	200	(1)	(2)
Чистая прибыль (убыток)	**210**	**3 057**	**2 403**
Количество прибыльных организаций	211	1	1
Сумма прибыли	212	3 057	2 403
Количество убыточных организаций	213	-	-
Сумма убытка	214	-	-
Результат от переоценки долгосрочных активов, не включаемый в чистую прибыль (убыток)	220	4 573	7 177
Результат от прочих операций, не включаемый в чистую прибыль (убыток)	230	-	-
Совокупная прибыль (убыток)	**240**	**7 630**	**9 580**
Базовая прибыль (убыток) на акцию, рублей	250	6	5
Разводненная прибыль (убыток) на акцию, рублей	260	-	-

№ п\п	Наименование показателей	Ед. изм.	Количество
1	Доля государства в уставном фонде эмитента	%	0
2	Количество акционеров	лиц	1
3	в том числе юридических лиц	лиц	1, из них нерезидентов Республики Беларусь – 0
4	в том числе физических лиц	лиц	0, из них нерезидентов Республики Беларусь – 0

№ п\п	Наименование показателя	Ед. изм.	За отчетный период	За аналогичный период прошлого года
1	Начислено на выплату дивидендов в отчетном периоде	тыс. руб.	**0**	**0**
2	Фактически выплаченные дивиденды в данном отчетном периоде	тыс. руб.	**0**	**0**
3	Дивиденды, приходящиеся на 1 простую акцию (включая налоги)	руб.	**0**	**0**
4	(на общем годовом собрании акционеров от 26 февраля 2016 года было принято решение не начислять и не выплачивать дивиденды за 2015 год)			
5	Обеспеченность акции имуществом общества	руб.	230,17	215,4
6	Акции, поступившие на баланс общества	шт.	0	0
7	Количество акций, находящихся на балансе общества	шт.	0	0
8	Среднесписочная численность работающих	человек	728	784

Основные виды продукции, по которым получено 20% и более выручки от реализации товаров, продукции, работ и услуг	Переработка лома и отходов черных металлов (38321)
Дата утверждения акционером годового отчета, баланса, отчета о прибылях и убытках за отчетный 2016 год	30 марта 2017 года
Сведения о применении открытым акционерным обществом Свода правил корпоративного поведения	принят к сведению
Адрес официального сайта открытого акционерного общества в глобальной компьютерной сети Интернет	http://www.bvm.by

Руководитель Аношко А.Д.
Главный бухгалтер Попова Н.Н.
1 марта 2017 г.

ФБК
PKF Accountants & business advisers

Беларусь | 220090 | Минск | тракт Логойский, 22А, пом. 201, 13 этаж
Тел./факс +375 (17) 262 5223
E-mail: fbk@fbk.by | www.fbk.by
Исх. №05-01/26-1 от «17» марта 2017 г.

АУДИТОРСКОЕ ЗАКЛЮЧЕНИЕ
**по бухгалтерской отчетности
Открытого акционерного общества «Белвторчермет»
за период с 1 января 2016 года по 31 декабря 2016 года**

Генеральному директору **А.Д. Аношко**

Реквизиты аудируемого лица

Открытое акционерное общество «Белвторчермет» (ОАО «Белвторчермет»);
юридический адрес: Республика Беларусь, 223017, Минский р-н, агрогородок Гатово, административно-бытовой корпус с проходной, к. 83;
почтовый адрес: 220005, Республика Беларусь, г. Минск, ул. Платонова, 20Б-7;
сведения о государственной регистрации: зарегистрировано решением Минского облисполкома от 10.01.2012 в Едином государственном регистре юридических лиц и индивидуальных предпринимателей за № 100071565;
УНП 100071565.

Реквизиты аудиторской организации

Общество с ограниченной ответственностью «ФБК-Бел» (ООО «ФБК-Бел»);
Республика Беларусь, 220090, г. Минск, Логойский тракт, 22А, пом. 201;
сведения о государственной регистрации: зарегистрировано Минским горисполкомом 6 февраля 2009 года в Едином государственном регистре юридических лиц и индивидуальных предпринимателей за № 690398039;
УНП 690398039.

Мы провели аудит прилагаемой бухгалтерской отчетности ОАО "Белвторчермет", состоящей из бухгалтерского баланса на 31 декабря 2016 года, отчета о прибылях и убытках, отчета об изменении собственного капитала, отчета о движении денежных средств за год, закончившийся на указанную дату, а также примечаний к бухгалтерской отчетности.

**ОБЯЗАННОСТИ РУКОВОДСТВА АУДИРУЕМОГО ЛИЦА
ПО ПОДГОТОВКЕ БУХГАЛТЕРСКОЙ ОТЧЕТНОСТИ**

Руководство ОАО "Белвторчермет" несет ответственность за составление и представление бухгалтерской отчетности в соответствии с требованиями законодательства Республики Беларусь и организацию системы внутреннего контроля, необходимой для составления бухгалтерской отчетности, не содержащей существенных искажений, допущенных вследствие недобросовестных действий или ошибок.

ОБЯЗАННОСТИ АУДИТОРСКОЙ ОРГАНИЗАЦИИ

Мы несем ответственность за выраженное нами аудиторское мнение о достоверности бухгалтерской отчетности, основанное на результатах проведенного аудита.

Мы провели аудит в соответствии с требованиями Закона Республики Беларусь от 12 июля 2013 года «Об аудиторской деятельности» и национальных правил аудиторской деятельности, которые обязывают нас соблюдать нормы профессиональной этики, планировать и проводить аудит таким образом, чтобы обеспечить достаточную уверенность относительно наличия либо отсутствия существенных искажений в представленной бухгалтерской отчетности.

В ходе аудита нами были выполнены аудиторские процедуры, направленные на получение аудиторских доказательств, подтверждающих значения показателей бухгалтерской отчетности ОАО "Белвторчермет", а также другую раскрытую в ней информацию. Выбор аудиторских процедур осуществлялся на основании профессионального суждения с учетом оценки риска существенного искажения бухгалтерской отчетности в результате ошибок или недобросовестных действий. При оценке риска существенного искажения бухгалтерской отчетности нами рассматривалась система внутреннего контроля ОАО "Белвторчермет", необходимая для составления бухгалтерской отчетности, не содержащей существенных искажений, с целью планирования аудиторских процедур, соответствующих обстоятельствам аудита, но не с целью выражения мнения относительно эффективности функционирования этой системы.

Аудит также включал оценку применяемой учетной политики, обоснованности учетных оценок и общего содержания бухгалтерской отчетности ОАО "Белвторчермет".

Мы полагаем, что в ходе аудита нами были получены достаточные и надлежащие аудиторские доказательства, которые могут являться основанием для выражения аудиторского мнения.

АУДИТОРСКОЕ МНЕНИЕ

По нашему мнению, бухгалтерская отчетность ОАО "Белвторчермет" достоверно во всех существенных аспектах отражает финансовое положение ОАО "Белвторчермет" на 31 декабря 2016 г., а также финансовые результаты деятельности и изменения финансового положения ОАО "Белвторчермет" за год, закончившийся на указанную дату, в соответствии с требованиями законодательства Республики Беларусь.

ПРОЧИЕ ВОПРОСЫ

Аудит бухгалтерской отчетности ОАО "Белвторчермет" за предшествующий отчетному период с 1 января по 31 декабря 2015 г. включительно был проведен другим аудитором, ООО «Белросаудит», аудиторское заключение которого датировано 23 февраля 2016 г. и содержит аудиторское мнение без оговорок по такой бухгалтерской отчетности.

Директор ООО «ФБК-Бел» А.Г. Ренейский

Аудитор, возглавлявший аудит Е.В. Радченко

17 марта 2017 г.

**Годовой отчет эмитента ценных бумаг
ОАО «РАПС»**
223014, Минский р-н, аг. Крупица, ул. Садовая, 20
Бухгалтерский баланс на 31декабря 2016 г.

УНП 600068480 *тыс. руб.*

№п/п	Наименование показателя	Код строки	На начало года	На конец года
	АКТИВ			
1	Долгосрочные активы	190	24754	25240
2	Краткосрочные активы	290	6880	7209
	БАЛАНС	300	31634	32449
	ПАССИВ			
3	Собственный капитал	490	16235	17917
4	Долгосрочные обязательства	590	3045	1991
5	Краткосрочные обязательства	690	12354	12541
6	БАЛАНС	700	31634	32449

ОТЧЕТ О ПРИБЫЛЯХ И УБЫТКАХ за 2016 г. *тыс. руб.*

№п/п	Наименование показателя	Код строки	За отчетный год	За прошлый год
1	Выручка от реализации продукции без налогов	010	12779	13641
2	Себестоимость реализованной продукции, работ и услуг	020	10006	11511
3	Управленческие расходы	040	629	744
4	Расходы на реализацию	050	63	49
5	Прибыль (убыток) от реализации	060	2081	1337
6	Прочие доходы по текущей деятельности	070	497	1224
7	Прочие расходы по текущей деятельности	080	475	1252
8	Прибыль (убыток) от текущей деятельности	090	2103	1309
9	Прибыль (убыток) от инвестиционной и финансовой деятельности	140	-159	-2232
10	Прибыль (убыток) до налогообложения	150	1944	-923
11	Налоги и сборы из прибыли с учетом отложенных налоговых активов и обязательств	160-200	440	1
12	Прибыль (убыток) к распределению	210	1504	-924

Финансовые показатели подтверждены аудиторской проверкой (положительное аудиторское заключение).

Дивиденды на **привилегированные** акции за 2016 г. выплачиваются с 1 апреля 2017 г. по 1 июля 2017 г.

Порядок выплаты дивидендов:
- работающим и неработающим акционерам – по ведомостям в кассе Общества;
- по заявлениям акционеров – почтовым переводом или перечислением на лицевой счет в ОАО «АСБ Беларусбанк».

Директор Ломако М.С.
Гл. бухгалтер Чалей Н.П.

Аудиторское заключение о бухгалтерской отчетности открытого акционерного общества «Рапс» за период с 01.01.2016 г. по 31.12.2016 г.

Аудиторское мнение с оговоркой

По моему мнению, за исключением возможного влияния на бухгалтерскую отчетность обстоятельств, изложенных в разделе «Основания для выражения аудиторского мнения с оговоркой», бухгалтерская отчетность ОАО «Рапс» достоверно во всех существенных аспектах отражает финансовое положение ОАО «Рапс» на 31.12.2016 г., а также финансовые результаты деятельности и изменения финансового положения ОАО «Рапс» за год, закончившийся на указанную дату, в соответствии с требованиями законодательства Республики Беларусь.

Пояснительный раздел, привлекающий внимание к аспекту

Не изменяя мнения о достоверности бухгалтерской отчетности, обращаю внимание на неудовлетворительное финансовое положение ОАО «Рапс».

Коэффициенты платежеспособности на конец 2016 года ниже нормативных: коэффициент текущей ликвидности составляет 0,57, коэффициент обеспеченности собственными оборотными средствами имеет отрицательное значение.

Информация о финансовом положении ОАО «Рапс» раскрыта мной в письменном отчете по результатам проведенного аудита на страницах 25-26. С учетом вышеизложенного обстоятельства рекомендую ОАО «Рапс» в 2017 году принять меры по оздоровлению финансового положения.

Индивидуальный предприниматель Н.Л. Демидчик
Аудитор (квалификационный аттестат № 0001525 от 05.11.2007 г.)
Дата подписания аудиторского заключения: 10 марта 2017 г.

ОАО «БЕЛЮВЕЛИРТОРГ»
г. Минск, ул. Смоленская, 33, УНП 100129348

Бухгалтерский баланс за 2016 год *(тыс. руб.)*

Актив	Код строки	На 31.12.2016	На 31.12.2015
1	2	3	4
I. ДОЛГОСРОЧНЫЕ АКТИВЫ			
ИТОГО по разделу I	**190**	**17 788**	**16 951**
II. КРАТКОСРОЧНЫЕ АКТИВЫ			
ИТОГО по разделу II	**290**	**49 909**	**37 538**
БАЛАНС (190 + 290)	**300**	**67 697**	**54 489**
Пассив	**Код строки**	**На 31.12.2016**	**На 31.12.2015**
1	2	3	4
III. СОБСТВЕННЫЙ КАПИТАЛ			
ИТОГО по разделу III	**490**	**20 781**	**17 856**
IV. ДОЛГОСРОЧНЫЕ ОБЯЗАТЕЛЬСТВА			
ИТОГО по разделу IV	**590**	**734**	**798**
V. КРАТКОСРОЧНЫЕ ОБЯЗАТЕЛЬСТВА			
ИТОГО по разделу V	**690**	**46 182**	**35 835**
БАЛАНС (490 + 590 + 690)	**700**	**67 697**	**54 489**

**ОТЧЕТ О ПРИБЫЛЯХ И УБЫТКАХ
за январь – декабрь 2016года**

Наименование показателей	Код строки	За январь – декабрь 2016 года	За январь – декабрь 2015 года
1	2	3	4
Выручка от реализации товаров, продукции, работ, услуг	**010**	**44 067**	**35 941**
ПРИБЫЛЬ (УБЫТОК) от реализации товаров, продукции, работ, услуг (030 – 040 – 050)	**060**	**5 496**	**802**
Прибыль (убыток) от текущей деятельности (±060+070-080)	**090**	**5 144**	**544**
ПРИБЫЛЬ (УБЫТОК) от инвестиционной, финансовой и иной деятельности (100 – 110 + 120 – 130 ± 140)	**140**	**(1418)**	**(52)**
ПРИБЫЛЬ (УБЫТОК) до налогообложения (±090 ±150)	**150**	**3 726**	**492**
ЧИСТАЯ ПРИБЫЛЬ (УБЫТОК) (200 – 250 – 260 – 270)	**210**	**2 996**	**354**

Пункты 4–9 «Информация об открытом акционерном обществе и его деятельности»
Количество акционеров ОАО «Белювелирторг» – 2, в том числе юридических лиц – 1

Наименование показателей	Ед. изм.	За отчетный период	За аналогичный период прошлого года
Количество акционеров – всего, в том числе юридических лиц	**лиц**	**2./1.**	**2./1.**
Республиканская собственность – доля в уставном фонде	**%**	**31,61**	**31,61**
Комунальная собственность – доля в уставном фонде	**%**	**37,33**	**37,33**
Начислено на выплату дивидендов в данном отчетном периоде	**тыс. руб.**	**483**	**71**
Дивиденды, приходящиеся на одну акцию (включая налоги)	**руб.**	**0,14**	**0,02**
Обеспеченность акции имуществом общества	**руб.**	**5,88**	**5,06**
Количество простых акций, находящихся на балансе общества, – всего	**штук**	**0**	**0**
Просроченная дебиторская задолженность	**млн руб.**	**0**	**6**
Просроченная кредиторская задолженность	**млн руб.**	**0**	**0**

Среднесписочная численность работающих (человек) – 465.
Основной вид деятельности – розничная торговля ювелирными изделиями.

Директор **А.С. Мишуто**
Зам. главного бухгалтера **Н.В. Комар**

Итоговая часть аудиторского заключения

Отчетность ОАО «Белювелирторг» достоверно во всех существенных аспектах отражает финансовое положение аудируемого лица на 31.12.2016, а также финансовые результаты деятельности и изменения финансового положения аудируемого лица за 2016 год, закончившийся на указанную дату, в соответствии с требованиями законодательства Республики Беларусь.

Аудиторское общество с ограниченной ответственностью «АудитИнком» Св. гос. рег. №505 от 26.04.2001 г.

Данные годовой бухгалтерской отчетности Унитарного предприятия «Страховой Брокер РБЛ»

БУХГАЛТЕРСКИЙ БАЛАНС
на 1 января 2017 года

Организация	Унитарное предприятие «Страховой Брокер РБЛ»
Учетный номер плательщика	806000669
Вид экономической деятельности	Страховое посредничество
Организационно-правовая форма	Унитарное предприятие
Орган управления	Юридическое лицо без ведомственной подчиненности
Единица измерения	тыс. руб.
Адрес	220033, г. Минск, пр-т Партизанский, д. 19А, пом. 29, каб. 16

Активы	Код строки	На 31 декабря 2016 года	На 31 декабря 2015 года
1	2	3	4
I. ДОЛГОСРОЧНЫЕ АКТИВЫ			
Основные средства	110	1	1
Нематериальные активы	120	-	-
Доходные вложения в материальные активы	130	-	-
в том числе: инвестиционная недвижимость	131	-	-
предметы финансовой аренды (лизинга)	132	-	-
прочие доходные вложения в материальные активы	133	-	-
Вложения в долгосрочные активы	140	3	3
Долгосрочные финансовые вложения	150	95	-
Отложенные налоговые активы	160	-	-
Долгосрочная дебиторская задолженность	170	-	-
Прочие долгосрочные активы	180	-	-
ИТОГО по разделу I	**190**	**99**	**4**
II. КРАТКОСРОЧНЫЕ АКТИВЫ			
Запасы	210	-	-
в том числе: материалы	211	-	-
животные на выращивании и откорме	212	-	-
незавершенное производство	213	-	-
готовая продукция и товары	214	-	-
товары отгруженные	215	-	-
прочие запасы	216	-	-
Долгосрочные активы, предназначенные для реализации	220	-	-
Расходы будущих периодов	230	-	-
Налог на добавленную стоимость по приобретенным товарам, работам, услугам	240	-	-
Краткосрочная дебиторская задолженность	250	59	45
Краткосрочные финансовые вложения	260	-	100
Денежные средства и их эквиваленты	270	506	59
Прочие краткосрочные активы	280	-	-
ИТОГО по разделу II	**290**	**565**	**204**
БАЛАНС	**300**	**664**	**208**
Собственный капитал и обязательства	**Код строки**	**На 31 декабря 2016 года**	**На 31 декабря 2015 года**
1	**2**	**3**	**4**
III. СОБСТВЕННЫЙ КАПИТАЛ			
Уставный капитал	410	75	75
Неоплаченная часть уставного капитала	420	-	-
Собственные акции (доли в уставном капитале)	430	-	-
Резервный капитал	440	-	-
Добавочный капитал	450	-	-
Нераспределенная прибыль (непокрытый убыток)	460	576	115
Чистая прибыль (убыток) отчетного периода	470	-	-
Целевое финансирование	480	-	-
ИТОГО по разделу III	**490**	**651**	**190**
IV. ДОЛГОСРОЧНЫЕ ОБЯЗАТЕЛЬСТВА			
Долгосрочные кредиты и займы	510	-	-
Долгосрочные обязательства по лизинговым платежам	520	-	-
Отложенные налоговые обязательства	530	-	-
Доходы будущих периодов	540	-	-
Резервы предстоящих платежей	550	-	-
Прочие долгосрочные обязательства	560	-	-
ИТОГО по разделу IV	**590**	**-**	**-**
V. КРАТКОСРОЧНЫЕ ОБЯЗАТЕЛЬСТВА			
Краткосрочные кредиты и займы	610	-	-
Краткосрочная часть долгосрочных обязательств	620	-	-
Краткосрочная кредиторская задолженность	630	13	18
в том числе: поставщикам, подрядчикам, исполнителям	631	-	1
по авансам полученным	632	-	-
по налогам и сборам	633	8	12
по социальному страхованию и обеспечению	634	2	2
по оплате труда	635	3	3
по лизинговым платежам	636	-	-
собственнику имущества (учредителям, участникам)	637	-	-
прочим кредиторам	638	-	-
Обязательства, предназначенные для реализации	640	-	-
Доходы будущих периодов	650	-	-
Резервы предстоящих платежей	660	-	-
Прочие краткосрочные обязательства	670	-	-
ИТОГО по разделу V	**690**	**13**	**18**
БАЛАНС	**700**	**664**	**208**

ОТЧЕТ О ПРИБЫЛЯХ И УБЫТКАХ за январь – декабрь 2016 года

Наименование показателей	Код строки	За январь – декабрь 2016 года	За январь – декабрь 2015 года
1	2	3	4
Выручка от реализации продукции, товаров, работ, услуг	010	634	181
Себестоимость реализованной продукции, товаров, работ, услуг	020	(118)	-
Валовая прибыль	030	516	181
Управленческие расходы	040	-	(56)
Расходы на реализацию	050	-	-
Прибыль (убыток) от реализации продукции, товаров, работ, услуг	060	516	125
Прочие доходы по текущей деятельности	070	-	-
Прочие расходы по текущей деятельности	080	-	-
Прибыль (убыток) от текущей деятельности	090	516	125
Доходы по инвестиционной деятельности	100	46	15
В том числе: доходы от выбытия основных средств, нематериальных активов и других долгосрочных активов	101	-	-
доходы от участия в уставном капитале других организаций	102	-	-
проценты к получению	103	46	15
прочие доходы по инвестиционной деятельности	104	-	-
Расходы по инвестиционной деятельности	110	-	-
в том числе: расходы от выбытия основных средств, нематериальных активов и других долгосрочных активов	111	-	-
прочие расходы по инвестиционной деятельности	112	-	-
Доходы по финансовой деятельности	120	-	-
в том числе: курсовые разницы от пересчета активов и обязательств	121	-	-
прочие доходы по финансовой деятельности	122		-
Расходы по финансовой деятельности	130	-	-
в том числе: проценты к уплате	131	-	-
курсовые разницы от пересчета активов и обязательств	132	-	-
прочие расходы по финансовой деятельности	133	-	-
Прибыль (убыток) от инвестиционной и финансовой деятельности	140	46	15
Прибыль (убыток) до налогообложения	150	562	140
Налог на прибыль	160	(101)	(25)
Изменение отложенных налоговых активов	170	-	-
Изменение отложенных налоговых обязательств	180	-	-
Прочие налоги и сборы, исчисляемые из прибыли (дохода)	190	-	-
Прочие платежи, исчисляемые из прибыли (дохода)	200	-	-
Чистая прибыль (убыток)	210	461	115
Результат от переоценки долгосрочных активов, не включаемый в чистую прибыль (убыток)	220	-	-
Результат от прочих операций, не включаемый в чистую прибыль (убыток)	230	-	-
Совокупная прибыль (убыток)	240	461	115
Базовая прибыль (убыток) на акцию	250	-	-
Разводненная прибыль (убыток) на акцию	260	-	-

Руководитель **П.И. Жаркевич**

Главный бухгалтер **Л.В. Коледа**

24 января 2017 г.

Аудиторское заключение по бухгалтерской (финансовой) отчетности Унитарного предприятия «Страховой брокер РБЛ» за 2016 год

Директору
Жаркевичу П.И.
г. Минск

№21 от «27» февраля 2017 г.

Аудируемое лицо:

Унитарное предприятие «Страховой Брокер РБЛ».

Справка о согласовании наименования юридического лица Министерства финансов Республики Беларусь, 19 апреля 2015 года;

местонахождение предприятия: 220033, Республика Беларусь, г. Минск, проспект Партизанский, д.19А, помещение 29, кабинет 16;

сведения о государственной регистрации: зарегистрировано решением Министерства финансов РБ от 26 мая 2015 г., выдано свидетельство о государственной регистрации №0000049, в Едином государственном регистре юридических лиц и индивидуальных предпринимателей зарегистрировано за №806000669;

УНП: 806000669.

Аудиторская организация:

ООО «Белросаудит»;

юридический адрес: 220030, г. Минск, ул. Комсомольская, 11/7;

тел./факс: (+375 17) 203-20-36; 203-17-02;

расчетный счет: №3012014110004 в ОАО «Технобанк», г. Минск, код 182;

сведения о государственной регистрации: зарегистрировано в ЕГР за №600506719 решением Мингорисполкома от 28.04.2000 г. №465;

УНП: 600506719.

Мы провели аудит прилагаемой бухгалтерской (финансовой) отчетности **Унитарного предприятия «Страховой брокер РБЛ»**, состоящей из бухгалтерского баланса на 31 декабря 2016 г., отчета о прибылях и убытках, отчета об изменении собственного капитала, отчета о движении денежных средств за год, закончившийся на указанную дату, а также примечаний к бухгалтерской (финансовой) отчетности.

Руководство **Унитарного предприятия «Страховой брокер РБЛ»** несет ответственность за составление и представление бухгалтерской (финансовой) отчетности в соответствии с применимой основой составления и представления отчетности и организацию системы внутреннего контроля, необходимой для составления бухгалтерской (финансовой) отчетности, не содержащей существенных искажений, допущенных вследствие недобросовестных действий или ошибок.

Мы несем ответственность за выраженное нами аудиторское мнение о достоверности бухгалтерской (финансовой) отчетности, основанное на результатах проведенного аудита.

Мы провели аудит в соответствии с требованиями Закона Республики Беларусь от 12 июля 2013 года «Об аудиторской деятельности» и национальных правил аудиторской деятельности, которые обязывают нас соблюдать нормы профессиональной этики, планировать и проводить аудит таким образом, чтобы обеспечить достаточную уверенность относительно наличия либо отсутствия существенных искажений в представленной бухгалтерской (финансовой) отчетности.

В ходе аудита нами были выполнены аудиторские процедуры, направленные на получение аудиторских доказательств, подтверждающих значения показателей бухгалтерской (финансовой) отчетности **Унитарного предприятия «Страховой брокер РБЛ»**, а также другую раскрытую в ней информацию.

Выбор аудиторских процедур осуществлялся на основании профессионального суждения с учетом оценки риска существенного искажения бухгалтерской (финансовой) отчетности в результате ошибок или недобросовестных действий. При оценке риска существенного искажения бухгалтерской (финансовой) отчетности нами рассматривалась система внутреннего контроля **Унитарного предприятия «Страховой брокер РБЛ»**, необходимая для составления бухгалтерской (финансовой) отчетности, не содержащей существенных искажений, с целью планирования аудиторских процедур, соответствующих обстоятельствам аудита, но не с целью выражения мнения относительно эффективности функционирования этой системы.

Аудит также включал оценку применяемой учетной политики, обоснованности учетных оценок и общего содержания бухгалтерской (финансовой) отчетности **Унитарного предприятия «Страховой брокер РБЛ»**.

Мы полагаем, что в ходе аудита нами были получены достаточные и надлежащие аудиторские доказательства, которые могут являться основанием для выражения аудиторского мнения.

Аудиторское мнение

По нашему мнению, отчетность **Унитарного предприятия «Страховой брокер РБЛ»** достоверно во всех существенных аспектах отражает его финансовое положение, финансовые результаты его деятельности и изменения его финансового положения (движение денежных средств) в соответствии с применимой основой составления и представления бухгалтерской (финансовой) отчетности.

Генеральный директор **А.Н. Прокопьева**

Аудитор **Т.М. Мицкевич**

Дата подписания аудиторского заключения по бухгалтерской (финансовой) отчетности)
27 февраля 2017 г.

Дата получения аудиторского заключения по бухгалтерской (финансовой) отчетности
27 февраля 2017 г.

С годовой индивидуальной отчетностью УП «Страховой Брокер РБЛ» в полном объеме можно ознакомиться здесь: http://rbl.reso.by/fin_info/.
Унитарное предприятие «Страховой Брокер РБЛ», УНП 806000669, 220033, г. Минск, пр-т Партизанский, 19А, пом. 29, каб. 16, тел./факс 8-017-299-07-81

Новопольский сельский исполнительный комитет Пуховичского района Минской области проводит ОТКРЫТЫЙ АУКЦИОН ПО ПРОДАЖЕ ЗЕМЕЛЬНОГО УЧАСТКА для строительства и обслуживания одноквартирного жилого дома гражданам Республики Беларусь, расположенного на территории сельсовета

№ лота	Адрес земельного участка, кадастровый номер	Площадь земельного участка (га)	Наличие инженерных сетей	Расходы по подготовке документации (рублей)	Начальная цена (рублей)	Задаток
1	д. Культура, ул. Усходняя, У-1, 624484004601000052	0,1349	Сети отсутствуют	1281,83 + стоимость объявления	5000,00	1000,00

Задаток перечисляется на р/с №3600625110003 в ОАО «АСБ Беларусбанк», расположенного по адресу: 222810, г. Марьина Горка, ул. Ленинская, 27, БИК 153001795, УНН 600177772, ОКПО 04429639, код платежа 04901, Новопольский сельисполком.
Порядок проведения аукциона оговорен в Положении о его проведении.
Аукцион состоится 3 мая 2017 года в 15.00 по адресу: аг. Новополье, ул. Центральная, 21 (здание исполкома), Пуховичского района Минской области.
Заявления на участие и необходимые документы принимаются по 26 апреля 2017 года до 17.00 по вышеуказанному адресу.
Телефоны для справок (8-017-13) 3-03-16, 3-03-35; сайт Пуховичского райисполкома**:www.pukhovichi/minsk-region.by**

УНП 690324015

Унитарное предприятие
Национального олимпийского комитета Республики Беларусь
«Спортивно-оздоровительный комплекс

«ОЛИМПИЙСКИЙ»

проводит аукцион №118 по продаже права заключения договора аренды изолированного нежилого помещения сроком на три года

	Предмет аукциона (право заключения договора аренды), цель использования помещения	Площадь, м²	Начальная цена продажи
	г. Минск, пр-т Независимости, 49, пом. 3		
1	Изолированное нежилое помещение №30 на 3-м этаже (под офис)	22,1	83,98

Аукцион состоится 2 мая 2017 года в 10.00 по адресу: г. Минск, ул. Сурганова, 2а, конференц-зал. Документы на участие принимаются по 28 апреля 2017 года до 15.00 включительно по адресу: 220012, г. Минск, ул. Сурганова, 2а, пом. 2, к. 40.
Документы, поданные после указанного времени, не рассматриваются. Телефоны для справок: (017) 290-49-06, 290-47-18, 290-49-11.
Интернет: www.dvs.by.
Организатор аукциона (продавец) – УП «СОК «ОЛИМПИЙСКИЙ», г. Минск, ул. Сурганова, 2а, пом. 2, к. 40.
Для участия в аукционе участник перечисляет задаток в размере 10 процентов от начальной цены заявленного лота на **расчетный счет 3012208250015, ОАО «Белагропромбанк», 220036, г. Минск, пр-т Жукова, 3, МФО 153001964, УНП 101 508 270, УП «СОК «ОЛИМПИЙСКИЙ».** Перечень и порядок подачи документов для участия в аукционе определены Положением о порядке проведения аукционов по продаже права заключения договоров аренды зданий, сооружений и помещений, находящихся в республиканской собственности, утвержденным постановлением Совета Министров Республики Беларусь от 08.08.2009 г. №1049.
Оплата за право заключения договора аренды осуществляется победителем аукциона разовым платежом на расчетный счет организатора аукциона в течение 3 рабочих дней со дня его проведения.
Победитель аукциона в течение 3 рабочих дней со дня его проведения обязан возместить УП «СОК «ОЛИМПИЙСКИЙ» затраты на организацию и проведение аукциона, в том числе расходы, связанные с изготовлением и предоставлением участникам документации, необходимой для его проведения. Информация о затратах, порядке и сроках их возмещения доводится до сведения участников перед началом аукциона. Победитель аукциона (лицо, приравненное к победителю аукциона) приобретает право заключения договора аренды после оплаты стоимости предмета аукциона и возмещения затрат на организацию и проведение аукциона. Оплата публикации гарантируется УП «СОК «ОЛИМПИЙСКИЙ» (ОАО «Белагропромбанк», 220036, г. Минск, пр-т Жукова, 3, МФО 153001964, расчетный счет 3012208250015)

ГОДОВОЙ ОТЧЕТ ЭМИТЕНТА

Полное наименование: *открытое акционерное общество «УНИВЕРСАМ РИГА»*

Адрес: *г. Минск, ул. Сурганова, 50, тел./факс 331–80–15*

Ф.И.О. директора: *Кодеба Михаил Гаврилович*

Ф.И.О. гл. бухгалтера: *Черкас Ирина Александровна*

Основной вид деятельности: *услуги по сдаче в аренду (внаем) собственного или арендуемого недвижимого имущества*

Единица измерения: *тыс. руб.*

УНП 100299678

БУХГАЛТЕРСКИЙ БАЛАНС

Наименование	Код строки	На 31 декабря 2016 года	На 31 декабря 2015 года
I. ДОЛГОСРОЧНЫЕ АКТИВЫ			
Основные средства	110	13490	6505
Вложения в долгосрочные активы	140	15	12
Долгосрочные финансовые вложения	150	5823	1976
ИТОГО по разделу I	**190**	**19328**	**8493**
II. КРАТКОСРОЧНЫЕ АКТИВЫ			
Запасы (материалы)	210	8	17
Расходы будущих периодов	230	6	—
Краткосрочная дебиторская задолженность	250	4949	168
Денежные средства и их эквиваленты	270	10	6
ИТОГО по разделу II	**290**	**4973**	**191**
БАЛАНС	**300**	**24301**	**8684**
III. СОБСТВЕННЫЙ КАПИТАЛ			
Уставный капитал	410	656	656
Резервный капитал	440	29	29
Добавочный капитал	450	13467	6345
Нераспределенная прибыль	460	1908	1553
ИТОГО по разделу III	**490**	**16060**	**8583**
V. КРАТКОСРОЧНЫЕ ОБЯЗАТЕЛЬСТВА			
Краткосрочные кредиты и займы	610	60	—
Краткосрочная кредиторская задолженность, в том числе:	630	159	101
по поставщикам	631	10	9
по авансам полученным	632	58	15
по налогам и сборам	633	50	46
по социальному страхованию и обеспечению	634	3	4
по оплате труда	635	11	11
собственнику имущества	637	27	16
обязательства, предназначенные для реализации	640	8022	—
ИТОГО по разделу V	**690**	**8241**	**101**
БАЛАНС	**700**	**24301**	**8684**

*Коды строк баланса с нулевыми показателями **не печатаются.**

Продолжение

ОТЧЕТ О ПРИБЫЛЯХ И УБЫТКАХ ЗА 2016 ГОД

Наименование	Код строки	Январь – декабрь 2016 г.	Январь – декабрь 2015 г.
Выручка от реализации товаров, продукции, работ, услуг	010	2016	1667
Валовая прибыль (010–020)	030	2016	1667
Расходы на реализацию	050	(767)	(688)
Прибыль (убыток) от реализации продукции, товаров, работ, услуг (030–040–050)	060	1249	979
Прочие доходы по текущей деятельности	070	1	—
Прочие расходы по текущей деятельности	080	(24)	(28)
Прибыль (убыток) от текущей деятельности (±060+070–080)	090	1226	951
Доходы по инвестиционной деятельности	100	—	1
Прибыль (убыток) от инвестиционной и финансовой деятельности (100–110+120–130)	140	113	1
Прибыль (убыток) до налогообложения (±090±140)	150	1339	952
Налог на прибыль	160	(245)	(175)
Чистая прибыль (убыток) (±150–160±170±180–190–200)	210	1094	777
Совокупная прибыль (убыток) (210±220±230)	240	1094	777

*Коды строк с нулевыми показателями **не печатаются.**

Данные отчетности подтверждены:

аудиторская организация – индивидуальный предприниматель МИШИНА Татьяна Александровна, УНП 191173265

К сведению акционеров ОАО «УНИВЕРСАМ РИГА»:

ВЫПЛАТА ДИВИДЕНДОВ ПО ИТОГАМ РАБОТЫ ЗА 2-е ПОЛУГОДИЕ 2016 ГОДА будет производиться **7, 10 и 11 апреля 2017 года** с 11.00 до 17.00 по адресу: 220040, г. Минск, ул. Сурганова, 50, 2-й этаж, бухгалтерия

В извещении о проведении аукциона, опубликованном в газете «Звязда» 47 (28411) за 11.03.2017, стр. 4, информацию в графе «размер ежемесячной арендной платы за сдачу в аренду Объекта» заменить на «0,12 базовых арендных величин за 1 кв. м. Ежемесячная арендная плата уплачивается предварительно

белагропромбанк
традиции будущего

ТАБЛИЦА ПРОЦЕНТНЫХ СТАВОК ПО СРОЧНОМУ БАНКОВСКОМУ ВКЛАДУ (ДЕПОЗИТУ) «СИСТЕМА СБЕРЕЖЕНИЙ ЛИНИЯ РОСТА 2.0» **с 2 мая 2017 года**

% годовых

Сумма депозита, ед. валюты	Сроки			
	до 6 месяцев 90–180 дней	**от 6 месяцев до 1 года** 181–370 дней	**от 1 года до 2 лет** 371–740 дней	**от 2 до 5 лет** 741–2000 дней
Для договоров срочного банковского вклада (депозита) «Система сбережений Линия роста 2.0» в белорусских рублях, заключенных до 01.04.2016 года*				
1 – 1 000	14,0	14,0	14,0	14,0
1 001 – 5 000	14,0	14,0	14,0	14,0
5 001 и более	14,0	14,0	14,0	14,0
Для договоров срочного банковского вклада (депозита) «Система сбережений Линия роста 2.0» в белорусских рублях**				
1 – 1 000	0,5	0,5	0,5	0,5
1 001 – 5 000	0,5	0,5	0,5	0,5
5 001 и более	0,5	0,5	0,5	0,5
Для договоров срочного банковского вклада (депозита) «Система сбережений Линия роста 2.0» в долларах США и евро, заключенных до 25.11.2015*				
1 – 500	3,3	3,5	4,1	4,5
501 – 5 000	3,4	3,9	4,3	4,5
5 001 и более	3,5	4,0	4,5	4,5
Для договоров срочного банковского вклада (депозита) «Система сбережений Линия роста 2.0» в долларах США и евро, заключенных с 25.11.2015 до 01.04.2016*				
1 – 500	3,3	3,5	3,8	4,0
501 – 5 000	3,4	3,6	3,9	4,0
5 001 и более	3,5	3,7	4,0	4,0
Для договоров срочного банковского вклада (депозита) «Система сбережений Линия роста 2.0 в российских рублях, заключенных до 01.04.2016*				
1 – 15 000	8,4	8,8	12,0	13,0
15 001 – 150 000	8,5	8,9	12,5	13,0
150 001 и более	8,6	9,0	13,0	13,0
Для договоров срочного банковского вклада (депозита) «Система сбережений Линия роста 2.0» в долларах США, евро и российских рублях**				
1 – 15 000	0,1	0,1	0,1	0,1
15 001 – 150 000	0,1	0,1	0,1	0,1
150 001 и более	0,1	0,1	0,1	0,1

Настоящие ставки применяются:
* для договоров срочного банковского вклада (депозита) «Система сбережений Линия роста 2.0», за исключением случаев автоматического увеличения срока их хранения в соответствии с пунктом 3.7 Условий договора срочного банковского вклада (депозита) Система сбережений Линия роста 2.0» (далее – Условия)
** для договоров срочного банковского вклада (депозита) «Система сбережений Линия роста 2.0» в случаях автоматического увеличения срока их хранения в соответствии с пунктом 3.7 Условий.

ПОЗВОНИ В СВОЙ БАНК 136

Время работы Контакт-Центра Банка: 8.00 - 20.00 - рабочие дни; 8.00 - 18.00 - выходные и праздничные дни. Звонок со стационарного телефона, с мобильного телефона (life:), velcom, МТС) - по тарифам операторов связи. Консультации оказываются бесплатно.

www.belapb.by

Лицензия на осуществление банковской деятельности №2 13.01.2017 выдана Национальным банком Республики Беларусь. УНП 100693551

ТАБЛИЦА ПРОЦЕНТНЫХ СТАВОК ПО СРОЧНОМУ БАНКОВСКОМУ ВКЛАДУ (ДЕПОЗИТУ) ОАО «БЕЛАГРОПРОМБАНК» **с 2 мая 2017 года**

Вклады (депозиты) с плавающими процентными ставками

% годовых

Сумма депозита, ед. валюты	Срок, дни						
	100	200	300	500	1 000	2 000	3 000
Белорусские рубли *							
1 – 100	14,0	14,0	14,0	14,0	14,0	14,0	14,0
101 – 1 000	14,0	14,0	14,0	14,0	14,0	14,0	14,0
1 001 и более	14,0	14,0	14,0	14,0	14,0	14,0	14,0
Доллары США, евро *							
1 – 500	4,00	4,00	4,00	4,00	4,50	4,50	4,50
501 – 5 000	4,00	4,00	4,00	4,00	4,50	4,50	4,50
5 001 и более	4,00	4,00	4,00	4,00	4,50	4,50	4,50
Российские рубли *							
1 – 15 000	6,30	6,60	6,90	7,10	7,60	7,90	8,20
15 001 – 150 000	6,40	6,70	6,95	7,20	7,70	7,95	8,30
150 001 и более	6,50	6,80	7,00	7,50	7,80	8,00	8,50
Белорусские рубли **							
1 – 100	0,50	0,50	0,50	0,50	0,50	0,50	0,50
101 – 1 000	0,50	0,50	0,50	0,50	0,50	0,50	0,50
1 001 и более	0,50	0,50	0,50	0,50	0,50	0,50	0,50
Доллары США, евро, российские рубли **							
1 – 500	0,10	0,10	0,10	0,10	0,10	0,10	0,10
501 – 5 000	0,10	0,10	0,10	0,10	0,10	0,10	0,10
5 001 и более	0,10	0,10	0,10	0,10	0,10	0,10	0,10

Настоящие ставки применяются:
* для договоров срочного банковского вклада (депозита) с переменными процентными ставками, заключенных до 01.09.2013, за исключением случаев автоматического увеличения срока их хранения в соответствии с пунктом 3.6 Условий срочного банковского вклада (депозита) ОАО «Белагропромбанк» (с переменной процентной ставкой), утвержденных решением Кредитного комитета ОАО «Белагропромбанк» от 16.02.2006, протокол №21 (далее – Условия);
** для договоров срочного банковского вклада (депозита) с переменными процентными ставками, заключенных до 01.09.2013, в случаях автоматического увеличения с 01.04.2016 срока их хранения в соответствии с пунктом 3.6 Условий.

ПОЗВОНИ В СВОЙ БАНК 136
время работы Контакт-Центра Банка
8.00 - 20.00 - рабочие дни
8.00 - 18.00 - выходные и праздничные дни
Звонок со стационарного телефона, с мобильного телефона (life:), velcom, МТС) - по тарифам операторов связи.
Консультации оказываются бесплатно.

белагропромбанк
традиции будущего

Лицензия на осуществление банковской деятельности №2 13.01.2017 выдана Национальным банком Республики Беларусь. УНП 100693551

белагропромбанк
традиции будущего

ОАО «Белагропромбанк» сообщает, что с 02.05.2017 для договоров срочного банковского вклада (депозита) «Линия роста 3.0 До года» в белорусских рублях, заключенных с 01.04.2016 по 14.02.2017 размер процентной ставки будет составлять на срок хранения 185 дней – 9,0% годовых, на срок хранения 280 дней – 10,0% годовых.

ПОЗВОНИ В СВОЙ БАНК 136

www.belapb.by

Лицензия на осуществление банковской деятельности №2 13.01.2017 выдана Национальным банком Республики Беларусь. УНП 100693551

белагропромбанк
традиции будущего

ОАО «Белагропромбанк» сообщает, что с 02.05.2017 для договоров срочного банковского вклада (депозита) «25 лет вместе» в белорусских рублях, заключенных с 01.06.2016 по 14.02.2017 размер процентной ставки будет составлять 12% годовых.

ПОЗВОНИ В СВОЙ БАНК 136

www.belapb.by

Лицензия на осуществление банковской деятельности №2 13.01.2017 выдана Национальным банком Республики Беларусь. УНП 100693551

ДОПОЛНИТЕЛЬНОЕ ИЗВЕЩЕНИЕ О ПРОВЕДЕНИИ АУКЦИОНА

РУП «БЕЛСПЕЦКОНТРАКТ»

13 апреля 2017 года на 4-м открытом аукционе проводит
3-й от 23 марта 2017 г. повторный открытый аукцион
по продаже имущества республиканской собственности

Номера лотов	Наименование техники	Местонахождение объекта	Начальная цена продажи (бел. руб.)	Сумма задатка (бел. руб.)
19	Автошасси МАЗ-543М ш. ТМ2ТР2120290 дв. 9001К00596 1990 г. *4 кат. 29 271 км*	г. Старые Дороги, в/ч 48668	9 000	900

Аукцион состоится по адресу: г. Минск, ул. Казинца, д. 2, 6-й этаж, **13 апреля 2017 г. в 11.00.**

К участию в аукционе допускаются юридические лица, индивидуальные предприниматели и физические лица, оплатившие задаток, гарантийный депозит и подавшие заявление на участие в аукционе, соглашение, учредительские и другие необходимые документы до **17.00 10 апреля 2017 года**.

Заключительная регистрация участников аукциона будет производиться **13 апреля 2017 г. с 9.00 до 9.45.**

Победитель аукциона обязан:

1. Заключить договор купли-продажи не позднее 3 банковских дней с момента проведения аукциона.

2. Произвести оплату стоимости движимого имущества разовым платежом в течение **5** банковских дней для резидентов Республики Беларусь и **10** банковских дней для нерезидентов Республики Беларусь со дня подписания договора купли-продажи.

Задаток, указанный в таблице, а также гарантийный депозит в размере 300,00 белорусских рублей и денежные средства за выигранное имущество перечисляются на расчетный счет РУП «Белспецконтракт»: белорусские рубли – р/с 3012244970018 в ОАО «Белинвестбанк», г. Минск, пр. Машерова, 29, код 153001739, российские рубли – р/с 3012107883087 в Центре банковских услуг №701, ОАО «БПС-Сбербанк», г. Минск, ул. Чкалова, 18/1, код 369, УНН 101099370, ОКПО 37401662 Корреспондент-Сбербанк России г. Москва № корсчета 30111810100000000090 Реквизиты банка: БИК 044525225, ИНН 7707083893 к/с в ОПЕРУ Московского ГТУ Банка России №30101810400000000225, УНП 101099370, БИК 153001369. **Без НДС**. **Справки по тел. (017) 398 07 81, факс (017) 398 07 81. Наш адрес в Интернете: www.bsk.by, auk@bsk.by.**

Ранее опубликованные извещения в газете «Звязда» №33 от 17 февраля 2017 г.

ОТКРЫТОЕ АКЦИОНЕРНОЕ ОБЩЕСТВО

«БЕЛБУД»

Адрес: г.Минск, ул. Восточная, д. 133, офис 1. УНП 100794022
Тел./факс 8 017 237 29 50
Основной вид деятельности: сдача внаем собственного недвижимого имущества

БУХГАЛТЕРСКИЙ БАЛАНС
на 31.12.2016

тыс. руб.

№ строки	АКТИВ	На начало года	На конец года
190	Долгосрочные активы	3 177	5 821
210	Запасы и затраты	5 636	94
220	Долгосрочные активы, предназначенные для реализации	1 695	327
230	Расходы будущих периодов	60	1
240	Налог на добавленную стоимость, по приобретенным товарам, работам, услугам	176	106
250	Краткосрочная дебиторская задолженность	349	174
260	Краткосрочные финансовые вложения		10
270	Денежные средства	17	73
280	Прочие краткосрочные активы		
290	Итого оборотные активы	7 933	785
300	**БАЛАНС**	**11 110**	**6 606**

№ строки	ПАССИВ	На начало года	На конец года
410	Уставный фонд	7	7
420	Неоплаченная часть уставного капитала		
430	Собственные акции		
440	Резервный капитал	653	869
450	Добавочный капитал	2 170	2 117
460	Нераспределенная прибыль	5 735	3 011
470	Чистая прибыль отчетного периода		
480	Целевое финансирование		
490	Итого собственный капитал	8 565	6 004
510	Долгосрочные кредиты и займы		
520	Прочие долгосрочные обязательства		
540	Доходы будущих периодов		
590	Долгосрочные обязательства		
610	Краткосрочные кредиты и займы		
620	Краткосрочная часть долгосрочных обязательств		
630	- краткосрочная кредиторская задолженность	1 079	396
650	Доходы будущих периодов		
670	Прочие краткосрочные обязательства	1 466	206
690	Итого краткосрочные обязательства	2 545	602
700	**БАЛАНС**	**11 110**	**6 606**

ОТЧЕТ О ПРИБЫЛЯХ И УБЫТКАХ ЗА 2016 ГОД

Наименование показателя	Код строки	За отчетный период, тыс. руб.
Выручка от реализации товаров, продукции, работ, услуг (за минусом НДС, акцизов и иных аналогичных обязательных платежей)	010	981
Себестоимость реализованной товаров, продукции, работ, услуг и расходы на реализацию	020	(972)
Валовая прибыль	030	9
Управленческие расходы	040	(508)
Расходы на реализацию	050	(14)
Прибыль от реализации	060	(513)
Прочие доходы по текущей деятельности	070	266
Прочие расходы по текущей деятельности	080	(424)
Прибыль от текущей деятельности	090	(671)
Прибыль (убыток) от инвестиционной, финансовой и иной деятельности	140	(1 891)
Прибыль до налогообложения	150	(2 562)
Налог на прибыль	160	-
Прочие налоги и сборы, производимые из прибыли	190	-
Чистая прибыль (убыток)	210	(2 562)
Результат от переоценки долгосрочных активов	220	
Совокупная прибыль	240	(2 562)
Базовая прибыль на акцию, рублей	250	-

Количество акционеров – всего 32, в том числе юридических лиц – 20, физических лиц – 12.

Информация о дивидендах и акциях:

Наименование показателя	Единица измерения	За отчетный период	За аналогичный период прошлого года
Начислено на выплату дивидендов в данном отчетном периоде	тысяч рублей	-	7
Дивиденды, приходящиеся на одну акцию (включая налоги)	рублей	-	0,40
Обеспеченность акции имуществом Общества	тысяч рублей	0,252	0,359
Количество простых акций, находящиеся на балансе Общества	штук	-	-

И.о. генерального директора В.В. Чулкин
Главный бухгалтер М.М. Тимошко

ГОДОВОЙ ОТЧЕТ ЭМИТЕНТА ЦЕННЫХ БУМАГ

Открытое акционерное общество

«Институт «Минскгражданпроект»

г. Минск, ул. Коллекторная, 20а, тел. +37517 2009135, УНП 600013280

БУХГАЛТЕРСКИЙ БАЛАНС на 31 декабря 2016 года

тысяч рублей

Активы	Код строки	На 31 декабря 2016 года	На 31 декабря 2015 года
1	2	3	4
I. ДОЛГОСРОЧНЫЕ АКТИВЫ			
Основные средства	110	1 124	1 241
Нематериальные активы	120	25	42
Вложения в долгосрочные активы	140	2	1
Долгосрочные финансовые вложения	150		1
ИТОГО по разделу I	**190**	**1 151**	**1 285**
II. КРАТКОСРОЧНЫЕ АКТИВЫ			
Запасы	210	1 441	1 728
Расходы будущих периодов	230	92	28
Налог на добавленную стоимость	240	6	6
Краткосрочная дебиторская задолженность	250	1 800	2 239
Денежные средства и их эквиваленты	270	181	109
ИТОГО по разделу II	**290**	**3 520**	**4 110**
БАЛАНС	**300**	**4 671**	**5 395**
III. СОБСТВЕННЫЙ КАПИТАЛ			
Уставный капитал	410	40	40
Резервный капитал	440	300	299
Добавочный капитал	450	1 963	1 963
Нераспределенная прибыль (непокрытый убыток)	460	720	754
ИТОГО по разделу III	**490**	**3 023**	**3 056**
V. КРАТКОСРОЧНЫЕ ОБЯЗАТЕЛЬСТВА			
Краткосрочные кредиты и займы	610	241	162
Краткосрочная кредиторская задолженность	630	1 407	2 177
ИТОГО по разделу V	**690**	**1 648**	**2 339**
БАЛАНС	**700**	**4 671**	**5 395**

ОТЧЕТ о прибылях и убытках

тысяч рублей

Наименование показателей	Код строки	За январь – декабрь 2016 года	За январь – декабрь 2015 года
1	2	3	4
Выручка от реализации продукции, товаров, работ, услуг	010	6 761	8 131
Себестоимость реализованной продукции, товаров, работ, услуг	020	(6 253)	(7 487)
Прибыль (убыток) от реализации продукции, товаров, работ, услуг (030 – 040 – 050)	060	508	644
Прочие доходы по текущей деятельности	070	737	22
Прочие расходы по текущей деятельности	080	(1 098)	(393)
Прибыль (убыток) от текущей деятельности (± 060 + 070 – 080)	090	147	273
Доходы по инвестиционной деятельности	100	42	56
Расходы по инвестиционной деятельности	110	(7)	(11)
Доходы по финансовой деятельности	120	22	34
Расходы по финансовой деятельности	130	(93)	(141)
Прибыль (убыток) от инвестиционной, финансовой и иной деятельности	140	(36)	(62)
Прибыль (убыток) до налогообложения	150	111	211
Налог на прибыль	160	(88)	(83)
Прочие налоги и сборы, исчисляемые из прибыли (дохода)	200	(2)	(6)
Чистая прибыль (убыток) (± 160 – 170 ± 180 ± 190 – 200)	210	21	122
Совокупная прибыль (убыток)	240	21	122

Данные отчетности подтверждены ООО "Аудиторский центр "Эрудит"

5-6. Информация о дивидендах и акциях

Показатель	Единица измерения	С начала года	За аналогичный период прошлого года
Количество акционеров, всего	лиц	372	369
в том числе: юридических лиц	лиц	2	2
в том числе: физических лиц	лиц	370	367
Начислено на выплату дивидендов	рублей	1 062,00	6 102,00
Дивиденды, приходящиеся на одну акцию (включая налоги)	рублей	0,03	0,15
Дивиденды, фактически выплаченные на одну акцию (включая налоги)	рублей	0,03	0,50
Обеспеченность акции имуществом общества	рублей	117,78	136,04

Директор О.М. Быковский
Главный бухгалтер Ж.В. Арнаутова
22 марта 2017 года

ОБЪЯВЛЕНИЕ о торгах

Наименование (описание) имущества и его стоимость	Лот №1. Капитальное строение с инвентарным номером 200/С-32970 (транспортная проходная), расположенное по адресу: г. Витебск, пр-т Фрунзе, 83, площадью 35,5 кв. м, стоимостью 2 300 руб.
Собственник (владелец) имущества	ОАО «Завод ВИЗАС» (УНП300000436)
Местонахождение имущества	г. Витебск, пр-т Фрунзе, 83. По всем вопросам, касающимся осмотра имущества, обращаться к Карпенко Руслану Михайловичу, тел. (8033 6778956 МТС)
Наличие обременений	Не имеет
Место (адрес), дата и время проведения торгов	Отдел принудительного исполнения управления принудительного исполнения главного управления юстиции Витебского облисполкома, г. Витебск, ул. Б.Хмельницкого, 10/1 17 апреля 2017 года в 09.30
Справочная информация об организаторе торгов	Отдел принудительного исполнения управления принудительного исполнения главного управления юстиции Витебского облисполкома. 210015, г. Витебск, ул. Б. Хмельницкого, д. 10/1, каб. 2.3. Судебный исполнитель – Ланцунцевич Сергей Александрович, тел.: (0212) 614006, (033) 6879142. Начальник отдела – Бураков Игорь Вячеславович, тел.: (0212) 614015, (033) 6878807
Условия и порядок проведения торгов	1. Подать письменную заявку на участие в торгах и дать подписку об отсутствии препятствий для приобретения имущества, предусмотренных законодательством. 2. Внести задаток в размере 10 процентов от стоимости имущества на депозитный счет управления принудительного исполнения главного управления юстиции Витебского облисполкома № 3642903001037 филиала №200 – Витебского областного управления ОАО «АСБ Беларусбанк», код 635, УНП 300002505, не позднее 17.00 16 апреля 2017 года. Минимальная величина первого шага торгов – 5% стоимости лота. В соответствии с пунктом 1 Указа Президента Республики Беларусь от 05.05.2009 №232 «О некоторых вопросах проведения аукционов (конкурсов)» возмещение затрат на организацию и проведение торгов осуществляется участником, выигравшим торги

РУП «ИНСТИТУТ НЕДВИЖИМОСТИ И ОЦЕНКИ»

извещает об открытом аукционе по продаже машино-места, г. Минск, ул. В. Хоружей, 48А-71

Наименование	Начальная цена продажи, бел. руб.	Задаток, бел. руб.
Лот №1. Изолированное помещение с инв. №500/D-708047561. Наименование: машино-место №71. Г.п. – 2012. Этаж – подвал. Общая площадь – 13,8 кв. м. Ограждающие конструкции – разметка. Материал покрытия – бетон	13 068,00	1 300,00

Шаг аукциона – 5%

УСЛОВИЯ

1. Победитель аукциона либо в случае, если аукцион признан несостоявшимся в силу того, что заявление на участие в аукционе подано только одним участником, и он согласен приобрести Объект по начальной цене, увеличенной на 5% (пять процентов) (Претендент на покупку), обязан оплатить полную стоимость приобретенного на аукционе Объекта не позднее 20 (двадцати) рабочих дней с момента подписания протокола аукциона.
2. Победитель аукциона (Претендент на покупку) обязан возместить Организатору аукциона стоимость затрат на организацию и проведение открытого аукциона на основании счета-фактуры в течение 3 (трех) банковских дней с момента подписания протокола о результатах аукциона.
3. Переход права собственности на приобретенный на аукционе Объект недвижимости, имущество должника осуществляется в соответствии с законодательством Республики Беларусь.
4. На Претендента на покупку распространяются правила и условия, установленные законодательством Республики Беларусь для Победителя аукциона

Аукцион состоится 12.05.2017 г. в 11.00 по адресу: Республика Беларусь, г. Минск, ул. Комсомольская, 11, каб. 4.

Порядок оформления участия в аукционе содержится на сайте Организатора аукциона ino.by.
Задаток перечисляется на р/с 3012154337010 в ОАО «БПС-Сбербанк», 220004, г. Минск, ул. Кальварийская, д. 4а, код 369.
Получатель – РУП «Институт недвижимости и оценки», УНП 190055182. Назначение платежа: задаток для участия в аукционе по продаже имущества (М. место №71) (Лот №1), проводимом 12.05.2017 (Партизанский МРО).
Организация и проведение аукциона, а также оформление и регистрация сделки осуществляются в соответствии с действующим законодательством Республики Беларусь.
Заявления на участие и необходимые документы принимаются в г. Минске, ул. Комсомольская, 11, каб. 6, в рабочие дни с 8.30 до 12.00, с 13.30 до 16.00. Окончание приема заявлений – 10.05.2017 в 11.00.
Все желающие могут предварительно ознакомиться с Объектом аукциона. Контактное лицо для осмотра Объекта: Магомедов Тагир Абдулобегович, тел. 8 (017) 289-69-51 с 10.00 по 17.00 (пн. – пт.).

Контакты организатора аукциона: 8 (017) 306-00-57, 8 (029) 550 09 52, 8 (029) 550 09 59, 8 (029) 356-90-03 • www.ino.by • torgi@ino.by

ОАО «Белхим»

Учетный номер плательщика 100122846
Вид экономической деятельности: оптовая торговля
Организационно-правовая форма: акционерное общество с государственной долей
Единица измерения: *тыс. руб.*
Адрес: 220048, г. Минск, ул. Короля, 34

Активы	Код строки	На 31 декабря 2016 г.	На 31 декабря 2015 г.
1	2	3	4
I. ДОЛГОСРОЧНЫЕ АКТИВЫ			
Основные средства	110	3 461	3 407
Нематериальные активы	120	8	-
Доходные вложения в материальные активы	130	-	-
в том числе:			
инвестиционная недвижимость	131	-	-
предметы финансовой аренды (лизинга)	132	-	-
прочие доходные вложения в материальные активы	133	-	-
Вложения в долгосрочные активы	140	138	56
Долгосрочные финансовые вложения	150	1 072	1 072
Отложенные налоговые активы	160	-	-
Долгосрочная дебиторская задолженность	170	-	-
Прочие долгосрочные активы	180	-	-
ИТОГО по разделу I	**190**	**4 679**	**4 535**
II. КРАТКОСРОЧНЫЕ АКТИВЫ			
Запасы	210	7 781	9 856
в том числе:			
материалы	211	847	755
животные на выращивании и откорме	212	-	-
незавершенное производство	213	-	-
готовая продукция и товары	214	6 934	9 101
товары отгруженные	215	-	-
прочие запасы	216	-	-
Долгосрочные активы, предназначенные для реализации	220	-	-
Расходы будущих периодов	230	103	32
Налог на добавленную стоимость по приобретенным товарам, работам, услугам	240	647	1 174
Краткосрочная дебиторская задолженность	250	12 262	9 224
Краткосрочные финансовые вложения	260	-	-
Денежные средства и эквиваленты денежных средств	270	909	395
Прочие краткосрочные активы	280	-	-
ИТОГО по разделу II	**290**	**21 702**	**20 681**
БАЛАНС	**300**	**26 381**	**25 216**

Собственный капитал и обязательства	Код строки	На 31 декабря 2016 г.	На 31 декабря 2015 г.
1	2	3	4
III. СОБСТВЕННЫЙ КАПИТАЛ			
Уставный капитал	410	1 945	1 945
Неоплаченная часть уставного капитала	420	-	-
Собственные акции (доли в уставном капитале)	430	-	-
Резервный капитал	440	64	51
Добавочный капитал	450	1 319	1 329
Нераспределенная прибыль (непокрытый убыток)	460	5 927	5 800
Чистая прибыль (убыток) отчетного периода	470	-	-
Целевое финансирование	480	-	-
ИТОГО по разделу III	**490**	**9 255**	**9 125**
IV. ДОЛГОСРОЧНЫЕ ОБЯЗАТЕЛЬСТВА			
Долгосрочные кредиты и займы	510	-	-
Долгосрочные обязательства по лизинговым платежам	520	232	-
Отложенные налоговые обязательства	530	-	-
Доходы будущих периодов	540	-	-
Резервы предстоящих платежей	550	-	-
Прочие долгосрочные обязательства	560	-	-
ИТОГО по разделу IV	**590**	**232**	**-**
V. КРАТКОСРОЧНЫЕ ОБЯЗАТЕЛЬСТВА			
Краткосрочные кредиты и займы	610	13 625	12 049
Краткосрочная часть долгосрочных обязательств	620	-	-
Краткосрочная кредиторская задолженность	630	3 269	4 042
в том числе:			
поставщикам, подрядчикам, исполнителям	631	1 544	2 214
по авансам полученным	632	248	299
по налогам и сборам	633	1 090	844
по социальному страхованию и обеспечению	634	-	7
по оплате труда	635	104	109
по лизинговым платежам	636	42	316
собственнику имущества (учредителям, участникам)	637	18	14
прочим кредиторам	638	223	239
Обязательства, предназначенные для реализации	640	-	-
Доходы будущих периодов	650	-	-
Резервы предстоящих платежей	660	-	-
Прочие краткосрочные обязательства	670	-	-
ИТОГО по разделу V	**690**	**16 894**	**16 091**
БАЛАНС	**700**	**26 381**	**25 216**

ОТЧЕТ О ПРИБЫЛЯХ И УБЫТКАХ за январь – декабрь 2016 года

Наименование показателей	Код строки	За январь – декабрь 2016 г.	За январь – декабрь 2015 г.
1	2	3	4
Выручка от реализации продукции, товаров, работ, услуг	010	95 964	82 149
Себестоимость реализованной продукции, товаров, работ, услуг	020	(83 624)	(70 241)
Валовая прибыль	030	12 340	11 908
Управленческие расходы	040	(1 776)	(1 710)
Расходы на реализацию	050	(4 339)	(4 372)
Прибыль (убыток) от реализации продукции, товаров, работ, услуг	060	6 225	5 826
Прочие доходы по текущей деятельности	070	6 106	7 580
Прочие расходы по текущей деятельности	080	(6 585)	(8 303)
Прибыль (убыток) от текущей деятельности	090	5 746	5 103
Доходы по инвестиционной деятельности	100	68	110
в том числе:			
доходы от выбытия основных средств, нематериальных активов и других долгосрочных активов	101	8	2
доходы от участия в уставных капиталах других организаций	102	-	-
проценты к получению	103	60	108
прочие доходы по инвестиционной деятельности	104	-	-
Расходы по инвестиционной деятельности	110	(18)	-
в том числе:			
расходы от выбытия основных средств, нематериальных активов и других долгосрочных активов	111	(18)	-
прочие расходы по инвестиционной деятельности	112	-	-
Доходы по финансовой деятельности	120	3 273	6 670
в том числе:			
курсовые разницы от пересчета активов и обязательств	121	3 273	6 665
прочие доходы по финансовой деятельности	122	-	5
Расходы по финансовой деятельности	130	(8 507)	(11 355)
в том числе:			
проценты к уплате	131	(3 616)	(2 692)
курсовые разницы от пересчета активов и обязательств	132	(4 863)	(8 662)
прочие расходы по финансовой деятельности	133	(28)	(1)
Прибыль (убыток) от инвестиционной и финансовой деятельности	140	(5 184)	(4 575)
Прибыль (убыток) до налогообложения	150	562	528
Налог на прибыль	160	(207)	(218)
Изменение отложенных налоговых активов	170	-	-
Изменение отложенных налоговых обязательств	180	-	-
Прочие налоги и сборы, исчисляемые из прибыли (дохода)	190	-	-
Прочие платежи, исчисляемые из прибыли (дохода)	200	(57)	(54)
Чистая прибыль (убыток)	210	298	256
Результат от переоценки долгосрочных активов, не включаемый в чистую прибыль (убыток)	220	-	-
Результат от прочих операций, не включаемый в чистую прибыль (убыток)	230	-	(355)
Совокупная прибыль (убыток)	240	298	(99)
Базовая прибыль (убыток) на акцию	250	-	-
Разводненная прибыль (убыток) на акцию	260	-	-

Дата проведения годового общего собрания акционеров, на котором утверждался годовой бухгалтерский баланс за отчетный год: 30 марта 2017 года

Аудиторское заключение по бухгалтерской (финансовой) отчетности за период с 01.01.2016 по 31.12 2015

Аудиторская организация: Общество с ограниченной ответственностью «АкмиАудит», УНП 600506719.
Аудиторское мнение
По нашему мнению: отчетность ОАО «Белхим» достоверно во всех существенных аспектах отражает финансовое положение на 31.12.2016 года, а также финансовые результаты деятельности и изменения финансового положения ОАО «Белхим» за год, закончившийся на указанную дату, в соответствии с требованиями законодательства Республики Беларусь

ИЗВЕЩЕНИЕ О ПРОВЕДЕНИИ ПОВТОРНЫХ АУКЦИОННЫХ ТОРГОВ ПО ПРОДАЖЕ ИМУЩЕСТВА ОАО «БЕЛСОЛОД»

Предмет торгов	Начальная цена без НДС, BYN	Размер задатка, BYN
Капитальное строение (инв. № 132/С-98) – здание одноквартирного жилого дома, общ. пл. по СНБ 266,3 $м^2$, расположенное на земельном участке пл. 0,1627 га с кадастровым номером 123050100001000335, расположенное по адресу: Брестская обл., г. Иваново, ул. Строителей, 12	66 998,05	1 560,00

Организатор торгов	РУП «Институт недвижимости и оценки» Брестский филиал
Срок заключения договора купли-продажи	В течение 20 рабочих дней с момента подписания протокола о результатах аукциона
Условия оплаты	В соответствии с заключенным договором купли-продажи
Номер р/сч для перечисления задатка	3012178938017 в ОАО «БПС-Сбербанк». Региональная дирекция №100 по Брестской области, код 369, г. Брест, ул. Мицкевича,10, УНП 201028245

Аукцион состоится 12 апреля 2017 г. в 11.00 по адресу: г. Брест, ул. Наганова, 10-325
Брестский филиал РУП «Институт недвижимости и оценки».
Сведения о документах, которые необходимо представить для участия в аукционных торгах, и иную информацию можно узнать у организатора аукционных торгов по телефонам: 8 (0162) 20-92-13, 21-88-81, (029) 626-72-52.
Заявления на участие в аукционе принимаются по адресу: г. Брест, ул. Наганова, 10, каб. 329, в рабочие дни с 9.00 до 17.00.
Последний день приема заявлений – 11 апреля 2017 г. до 17.00.
Другие сведения, необходимые участникам аукционных торгов, можно узнать по телефонам: 8 (0162) 20-92-13, 21-88-81, (029) 626-72-52

БЕЛАРУСКІ САД У ГОД НАВУКІ...

(Заканчэнне. Пачатак на 1-й стар.)

— Калі мы прыходзім у буйныя гіпермаркеты «Еўраопт», «Прастор», «Гіпа» і іншыя, то беларускіх яблыкаў там практычна не сустрэнеш. Чаму?

— Я з гэтым не пагаджуся. У сезон масавага паступлення пладовай прадукцыі на гандлёвых паліцах беларускія яблыкі прадстаўлены даволі шырока, а вось у веснавы перыяд іх становіцца менш.

Наяўнасць айчынных яблыкаў у гіпермаркетах — складанае пытанне ўзаемаадносін гандлю і вытворцаў. Для паставак неабходна выкананне шэрагу ўмоў: дастаткова вялікія партыі пладоў, іх рэгулярнае паступленне ў пэўны тэрмін і ў патрэбнай тары, што нашыя прадпрыемствы не заўсёды ў стане выканаць. Зноў жа — высокая канкурэнцыя сярод вытворцаў. А яшчэ вельмі крыўдна, калі прадукцыя з кардонных скрыняў ці латкоў, на фасоўку якой пайшлі пэўныя затраты працы і часу, з вышыні высыпаецца ў агульны кантэйнер, дзе потым корпаюцца пакупнікі. Пагадзіцеся, што ў такіх абставінах захаваць гандлёвы выгляд прадукцыі вельмі цяжка. Адсюль ужо ідуць рэкламацыі, вяртанне яблыкаў і негатыўныя адносіны да беларускай прадукцыі.

А больш дробныя сеткі без праблем забяспечваюцца прадукцыяй па дагаворах з сельгасарганізацыямі або фермерамі. Ды і мы самі такім чынам пастаўляем сваю прадукцыю ў крамы горада Мінска.

— Наша Случчына напярэдадні Першай сусветнай вайны вывозіла на экспарт садавіны на 25 тысяч залатых рублёў (2,5 млн долараў). У Пецярбургу бэры слуцкія каштавалі ў два разы даражэй за найлепшыя сарты крымскіх груш. Чаму мы страцілі свае пазіцыі?

— І сёння не толькі ў Санкт-Пецярбургу, але і ў цэлым па Расіі ведаюць нашы яблыкі. Праведзеная намі работа дазволіла ўключыць 30 беларускіх сартоў у Дзяржрэестр селекцыйных дасягненняў Расіі, што дало магчымасць айчынным гадавальнікам прадаваць свае саджанцы за мяжу. Ёсць цікавасць і да закладання там новых садоў з нашымі сартамі.

Беларускія яблыкі экспартуюцца нашай усходняй суседцы ў дастаткова вялікіх аб'ёмах. Па афіцыйнай статыстыцы пастаўкі яблыкаў у Расійскую Федэрацыю з'яўляюцца самымі высокімі з прадукцыі раслінаводства: у 2015 годзе экспарт склаў 119 мільёнаў долараў, а ў 2016-м — 40 мільёнаў долараў. Галоўнае, каб пастаўшчыкі беларускіх яблыкаў трымалі марку і не зніжалі іх якасці.

— На паліцах нашых крам ляжаць яблыкі і грушы замежных сартоў. Ці сведчыць гэта пра тое, што яны лепшыя за айчынныя? Уладзімір Копань, вядомы селекцыянер з Украіны, лічыць, што адставанне айчынных селекцыянераў звязана з тым, што пасля сумна вядомай сесіі УАСГНІЛ 1948 года, дзе генетычная навука была асуджана як «прадажная дзеўка імперыялізма», навукоўцы не мелі доступу да алігенных донараў — генетычных носьбітаў канкрэтных гаспадарча-біялагічных прыкмет. І вось гэту «селекцыйную дзірку» шырынёй у некалькі дзесяцігоддзяў запоўнілі амерыканскія і заходнееўрапейскія сарты. Ці згодны Вы з гэтым?

— Толькі часткова. Генетыка была забаронена на афіцыйным узроўні. Але кожны селекцыянер працаваў на сабраным ім за доўгі час матэрыяле са сфарміраваных калекцый. Гэты генафонд выкарыстоўваўся згодна з яго мэтамі, а ў зацверджаных навуковых праграмах выкарыстаныя селекцыйныя метады можна было не згадваць. А пра тое, што навукоўцы-селекцыянеры — гэта адданыя сваёй справе людзі, сведчыць цікавы гістарычны факт. Аляксей Яфімавіч Сюбараў у гады Вялікай Айчыннай вайны застаўся ў Лошыцы і працягваў даглядаць свае калекцыі. Фашысцкія акупанты выкарыстоўвалі Лошыцкую сядзібу для размяшчэння свайго штаба і кватаравання і, каб пазбегнуць нечаканага нападу партызан і для лепшага абстрэлу, хацелі высекчы ўсе дрэвы навокал. Толькі дзякуючы намаганням Аляксея Яфімавіча, які пераканаў немцаў, што агароднiна, якая вырошчвалася для іх харчавання, будзе лепш расці пад кронамі дрэў, пладовы сад удалося выратаваць. Але савецкая ўлада не ацаніла намаганняў навукоўца: за «сувязь з акупантамі» ён быў рэпрэсіраваны. Рэабілітацыя прыйшла праз доўгія гады. Вось такія зігзагі гісторыі...

— Многія сарты пладовых раслін айчыннай селекцыі шырока вядомы за межамі Беларусі, яны «даехалі» нават да Сахаліна і Паўднёвай Афрыкі. Якія з іх цяпер запатрабаваны на ўнутраным і знешнім рынках?

— Насамрэч геаграфія нашых навуковых дасягненняў проста здзіўляе: інстытутам заключаны дагаворы аб супрацоўніцтве з 85 установамі па пладаводстве з 23 краін, у рамках якіх мы вывучаем паводзіны нашых сартоў у глебава-кліматычных умовах іншых краін.

Сёння мы ўжо маем права сказаць аб тым, што ў беларускага пладаводства ёсць свой твар. І ў першую чаргу яго пазнаюць па сартах яблыні «Беларускі салодкі», «Алеся», «Вясяліна», «Сябрына», «Імант», па грушах «Духмяная», «Забава», «Проста Марыя», па новых сартах вішні, чарэшні, слівы, алычы.

— У беларускім садаводстве ідзе тэндэнцыя да акліматызацыі паўднёвых культур да нашых умоў. Ужо нікога не здзівіш вінаградам, абрыкосамі і грэцкімі арэхамі. Якія яшчэ пладовыя і ягадныя культуры могуць быць перспектыўнымі для нашых умоў?

— Наша задача — максімальна пашырыць пародны склад сада і перайсці ад монакультуры яблыні да полікультурных пасадак. Сёння мы думаем аб вырошчванні персіка, фундука, па ягадных культурах — бружмелі, актынідыі, бузіны, іргі.

— Пачалася вясна — бадай, самая гарачая пара ў садаводаў. Прачнуліся шкоднікі, у першую чаргу кветаеды. Што трэба зрабіць садаводам, каб абараніць свой будучы ўраджай?

— Прамысловае садаводства немагчымае без сродкаў абароны сада. Каб атрымаць таварны ўраджай добрага выгляду, неабходна правесці да 6—8 апрацовак ад хвароб і шкоднікаў. У краінах прамысловага пладаводства, дзе вытворцы часта не ўжываюць сваю прадукцыю, колькасць апрацовак даходзіць да 40. Уявіце, што мы потым спажываем!

Але нават і пры асцярожных адносінах неабходна выкарыстоўваць хоць бы мінімальную колькасць прэпаратаў, каб абараніцца ад кветаеда, пладажэркі і паршы. Інакш можна згубіць увесь ураджай. Ёсць альтэрнатыва — экалагічнае вырошчванне пладоў і ягад без хіміі, але з выкарыстаннем біялагічных сродкаў абароны. Мы і нашы калегі з іншых навуковых устаноў вывучылі шэраг біялагічных сродкаў, якія можна выкарыстаць пры вырошчванні пладовых раслін (Фруцін, Экасад)...

У Самахвалавічы можна прыязджаць не толькі па чаранкі і саджанцы з адкрытай і закрытай каранёвай сістэмай, свежыя плады і ягады. У 2017 годзе Інстытут пладаводства праводзіць цыкл навукова-практычных мерапрыемстваў, прысвечаных Году навукі, якія будуць цікавымі як для садаводаў-аматараў, пчаляроў, так і для навукоўцаў. З праграмай мерапрыемстваў можна пазнаёміцца на афіцыйным сайце інстытута (www.belsad.by).

Гутарыў Аляксандр ВАШЧАНКА.

Выконваючы абавязкі дырэктара РУП «Інстытут пладаводства» кандыдат сельгаснавук, дацэнт Анатоль КРЫВАРОТ са сваімі гадаванцамі.

Тэхналогія вырошчвання яблыні ў суперщчыльных пасадках (27 тыс. шт. на 1 га, сорт «Прэзідэнт»).

НА ПОЛІ ТАНКІ ГРУКАТАЛІ...

На палігоне пад Барысавам на гэтым тыдні было горача ў літаральным сэнсе. Спасцігаць мудрасць ваеннай падрыхтоўкі не ў аўдыторыях, а на сапраўднай баявой тэхніцы прыехалі выхаванцы Мінскага суворАўскага ваеннага вучылішча.

— Мы праводзім заняткі па агнявой падрыхтоўцы на дырэктрысе з узбраення танка Т-72Б, а на вайсковым стрэльбішчы — са стралковай зброі, — кажа **палкоўнік Максім ЦЯРЭНЦЬЕЎ, начальнік аддзялення баявой падрыхтоўкі 120-й гвардзейскай механізаванай брыгады.** — Быў запланаваны цыкл поўнай падрыхтоўкі экіпажа танка Т-72Б, пачынаючы ад тактыка-тэхнічных характарыстык і заканчваючы практычнымі нарматывамі. Суворaўцы могуць спусціцца ў браніраваную машыну і папрактыкавацца ў стральбе з танкавага кулямёта. Мы, у сваю чаргу, зацікаўлены, каб да нас прыходзілі хлопцы, якія не па волі выпадку трапілі ў войска, а таму, што ў іх ёсць мэта стаць афіцэрамі. І мы мусім ім паказаць, што ж іх чакае наперадзе.

Не менш цікавая праграма чакала тых, хто знаходзіўся на стрэльбішчы. Яны мусілі адчуць на сабе поўны цыкл заняткаў салдата-мотастралка. Гэта стральба з аўтамата і з кулямёта Калашнікава, а таксама кіданне вучэбна-імітацыйных гранат. А яшчэ — пастарацца выканаць нарматыў па падрыхтоўцы да бою.

На кожным вучэбным месцы знаходзіўся афіцэр-інструктар. Адметна, што пераважна гэта былі колішнія выпускнікі Мінскага суворАўскага вучылішча, якія зведалі ўсе акалічнасці навучальнага працэсу непасрэдна на сабе.

...Палігон доўгі час скаланаўся ад гукаў стрэлаў. Раптам у адным з танкаў адчыніўся люк, і адтуль вылез падлетак у суворАўскай форме. Ашалелы ці то ад радасці, ці то ад усведамлення сапраўднай страляніны, ці то ад гуку, ён стаяў з радаснай усмешкай на твары недзе з паўхвіліны і толькі пасля схамянуўся: трэба перадаць шлемафон наступнаму навучэнцу...

Антон Руды ў вучылішчы ўжо на 3 курсе. Гэта аналаг 9 класа звычайнай агульнаадукацыйнай школы. Пасля заканчэння вучылішча хлопчык марыць пайсці ў Ваенную акадэмію. Але на якую менавіта спецыяльнасць, пакуль не выбраў.

— Нам растлумачылі, як правільна загружаць боеприпасы ў танк. Вось раней я гэтага рабіць не ўмеў. Усё паказалі вельмі падрабязна, мы разгледзелі кожную дэталь. І далі пастраляць з танкавага кулямёта. Усё-такі гэта ў мяне было ўпершыню. І адчуванне неверагоднае. Расказвалі, што звонку ад танка ад стрэлаў вельмі шумна, а ўнутры машыны амаль нічога не чуваць. Але аказалася, што гукі ўнутр усё ж далятаюць. Страшна толькі першы раз, а далей ужо прывыкаеш. Калі залез унутр танка, то адразу адчуў адказнасць, якая кладзецца на салдата...

Умовы надвор'я для стрэльбаў на палігоне былі не самыя добрыя. Раніцай яго ахутаў моцны туман, які пасля здаваў пазіцыі вельмі неахвотна. Але суворАўцаў гэта не палохае: ваеннаслужачы мусіць прывыкаць да любога надвор'я.

— Для таго, каб замацаваць тэарэтычныя навыкі, атрыманыя ў аўдыторыях, мы вырашылі правесці сумесна з камандаваннем сіл Паўночна-Заходняга аператыўнага камандавання такія заняткі, — кажа **першы намеснік начальніка Мінскага суворАўскага вучылішча палкоўнік Алег ЖУРАЎЛЁЎ.** — І — пазнаёміць суворАўцаў з нялёгкімі буднямі танкістаў. Гэта іх не адштурхне ад зробленага раней выбару — кожны хлопчык, які да нас прыйшоў, жадае стаць абаронцам Радзімы.

Валяр'ян ШКЛЕННІК. *schklennik@zviazda.by*

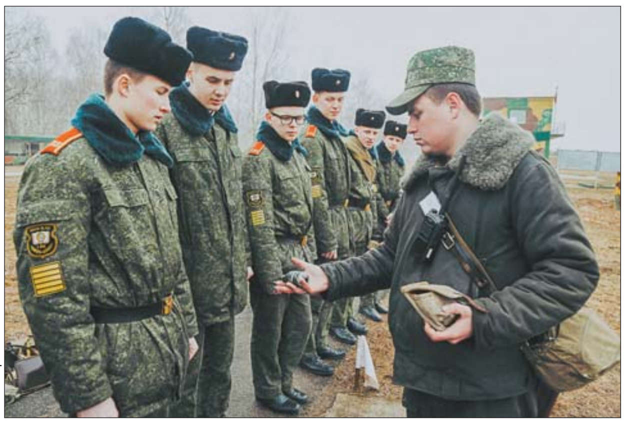

Фота Сяргея НІКАНОВІЧА.

Организация	**ОАО «ЗАВОДСКОЙ РАЙПИЩЕТОРГ»**
Учетный номер плательщика	**100103703**
Вид экономической деятельности	розничная торговля
Организационно-правовая форма	частная
Орган управления	
Единица измерения	тыс. руб.
Адрес	г. Минск, ул. Варвашени, 50

БУХГАЛТЕРСКИЙ БАЛАНС

На 31 декабря 2016 года

Активы	Код строки	На 31 декабря 2016 года	На 31 декабря 2015 года
1	2	3	4
I. ДОЛГОСРОЧНЫЕ АКТИВЫ			
Основные средства	110	4 768	5 146
Нематериальные активы	120	1	1
Доходные вложения в материальные активы	130	98	101
в том числе: инвестиционная недвижимость	131	98	101
предметы финансовой аренды (лизинга)	132	-	-
прочие доходные вложения в материальные активы	133	-	-
Вложения в долгосрочные активы	140	34	-
Долгосрочные финансовые вложения	150	-	-
Отложенные налоговые активы	160	-	-
Долгосрочная дебиторская задолженность	170	-	-
Прочие долгосрочные активы	180	-	-
ИТОГО по разделу I	**190**	**4 901**	**5 248**
II. КРАТКОСРОЧНЫЕ АКТИВЫ			
Запасы	210	2 191	2 015
в том числе: материалы	211	202	178
животные на выращивании и откорме	212	-	-
незавершенное производство	213	-	-
готовая продукция и товары	214	1 989	1 837
товары отгруженные	215	-	-
прочие запасы	216	-	-
Долгосрочные активы, предназначенные для реализации	220	-	-
Расходы будущих периодов	230	14	21
Налог на добавленную стоимость по приобретенным товарам, работам, услугам	240	1	-
Краткосрочная дебиторская задолженность	250	230	107
Краткосрочные финансовые вложения	260	-	-
Денежные средства и их эквиваленты	270	801	469
Прочие краткосрочные активы	280	-	-
ИТОГО по разделу II	**290**	**3 237**	**2 612**
БАЛАНС	**300**	**8 138**	**7 860**

Собственный капитал и обязательства	Код строки	На 31 декабря 2016 года	На 31 декабря 2015 года
1	2	3	4
III. СОБСТВЕННЫЙ КАПИТАЛ			
Уставный капитал	410	551	551
Неоплаченная часть уставного капитала	420	-	-
Собственные акции (доли в уставном капитале)	430	-	-
Резервный капитал	440	6	6
Добавочный капитал	450	3 576	3 683
Нераспределенная прибыль (непокрытый убыток)	460	662	453
Чистая прибыль (убыток) отчетного периода	470	-	-
Целевое финансирование	480	-	-
ИТОГО по разделу III	**490**	**4 795**	**4 693**
IV. ДОЛГОСРОЧНЫЕ ОБЯЗАТЕЛЬСТВА			
Долгосрочные кредиты и займы	510	-	-
Долгосрочные обязательства по лизинговым платежам	520	-	-
Отложенные налоговые обязательства	530	7	1
Доходы будущих периодов	540	-	-
Резервы предстоящих платежей	550	-	-
Прочие долгосрочные обязательства	560	-	-
ИТОГО по разделу IV	**590**	**7**	**1**
V. КРАТКОСРОЧНЫЕ ОБЯЗАТЕЛЬСТВА			
Краткосрочные кредиты и займы	610	-	-
Краткосрочная часть долгосрочных обязательств	620	-	-
Краткосрочная кредиторская задолженность	630	3 336	3 166
в том числе: поставщикам, подрядчикам, исполнителям	631	3 008	2 828
по авансам полученным	632	-	1
по налогам и сборам	633	103	71
по социальному страхованию и обеспечению	634	43	62
по оплате труда	635	177	199
по лизинговым платежам	636	-	-
собственнику имущества (учредителям, участникам)	637	3	2
прочим кредиторам	638	2	3
Обязательства, предназначенные для реализации	640	-	-
Доходы будущих периодов	650	-	-
Резервы предстоящих платежей	660	-	-
Прочие краткосрочные обязательства	670	-	
ИТОГО по разделу V	**690**	**3 336**	**3 166**
БАЛАНС	**700**	**8 138**	**7 860**

ОТЧЕТ О ПРИБЫЛЯХ И УБЫТКАХ

за январь - декабрь 2016 года

Наименование показателей	Код строки	За январь – декабрь 2016 года	За январь – декабрь 2015 года
1	2	3	4
Выручка от реализации продукции, товаров, работ, услуг	010	41 809	43 686
Себестоимость реализованной продукции, товаров, работ, услуг	020	(33 116)	(34 512)
Валовая прибыль	030	8 693	9 174
Управленческие расходы	040	(1 406)	(1 485)
Расходы на реализацию	050	(6 958)	(7 374)
Прибыль (убыток) от реализации продукции, товаров, работ, услуг	060	329	315
Прочие доходы по текущей деятельности	070	384	420
Прочие расходы по текущей деятельности	080	(528)	(619)
Прибыль (убыток) от текущей деятельности	090	185	116
Доходы по инвестиционной деятельности	100	182	106
В том числе: доходы от выбытия основных средств, нематериальных активов и других долгосрочных активов	101	3	1
доходы от участия в уставном капитале других организаций	102	-	-
проценты к получению	103	83	62
прочие доходы по инвестиционной деятельности	104	96	43
Расходы по инвестиционной деятельности	110	(56)	(19)
в том числе: расходы от выбытия основных средств, нематериальных активов и других долгосрочных активов	111	(12)	(2)
прочие расходы по инвестиционной деятельности	112	(44)	(17)
Доходы по финансовой деятельности	120	-	4
в том числе: курсовые разницы от пересчета активов и обязательств	121	-	4
прочие доходы по финансовой деятельности	122	-	-
Расходы по финансовой деятельности	130	-	(6)
в том числе: проценты к уплате	131	-	-
курсовые разницы от пересчета активов и обязательств	132	-	(6)
прочие расходы по финансовой деятельности	133	-	-

Наименование показателей	Код строки	За январь – декабрь 2016 года	За январь – декабрь 2015 года
1	2	3	4
Прибыль (убыток) от инвестиционной и финансовой деятельности	140	126	85
Прибыль (убыток) до налогообложения	150	311	201
Налог на прибыль	160	(117)	(91)
Изменение отложенных налоговых активов	170	-	-
Изменение отложенных налоговых обязательств	180	(6)	(1)
Прочие налоги и сборы, исчисляемые из прибыли (дохода)	190	-	-
Прочие платежи, исчисляемые из прибыли (дохода)	200	(2)	(2)
Чистая прибыль (убыток)	210	186	107
Результат от переоценки долгосрочных активов, не включаемый в чистую прибыль (убыток)	220	-	-
Результат от прочих операций, не включаемый в чистую прибыль (убыток)	230	-	-
Совокупная прибыль (убыток)	240	186	107
Базовая прибыль (убыток) на акцию	250	-	-
Разводненная прибыль (убыток) на акцию	260	-	-

Руководитель **А.С. Вайтехович**

Главный бухгалтер **Г.Н. Сивец**

Выплата дивидендов за 2016 год будет производиться в следующем порядке:

- работающим акционерам – по отдельным ведомостям с перечислением на карт-счета;

- неработающим акционерам – в кассе Общества, расположенной по адресу: г. Минск, ул. Варвашени, 50, почтовым переводом по месту жительства или путем перечисления на счет в банке.

Информация о дивидендах и акциях за 2016 год

Начислено на выплату дивидендов: 0 тыс. руб.

Фактически выплаченные дивиденды: 0 тыс. руб.

Дивиденды, приходящиеся на одну простую (обыкновенную) акцию (включая налоги): 0,085 руб.

Дивиденды, фактически выплаченные на одну простую (обыкновенную) акцию (включая налоги): 0 руб.

Дата (даты) принятия решений о выплате дивидендов: 29.03.2017.

Срок (сроки) выплаты дивидендов: с 17.04.2017 г. по 31.05.2017 г.

Обеспеченность акции имуществом общества: 6,20 руб.

Количество акций, находящихся на балансе общества, – нет.

Доля государства в уставном фонде эмитента: 91,6128%.

Количество акционеров – всего – 897, в том числе: юридических лиц – 1.

Среднесписочная численность работающих – 516 человек.

Дата проведения годового общего собрания акционеров за отчетный 2016 год: 29 марта 2017 г.

Эмитент применяет следующие правила корпоративного поведения: Регламент работы Общества с реестром владельцев ценных бумаг, положение об аффилированных лицах и другие локальные правовые акты Общества.

Основные виды продукции или виды деятельности, по которым получено двадцать и более процентов выручки: розничная торговля.

Адрес официального сайта ОАО «Заводской райпищеторг» в глобальной компьютерной сети Интернет: zrpt.by.

АУДИТОРСКОЕ ЗАКЛЮЧЕНИЕ

Индивидуального предпринимателя Кишко Анны Францевны от 15.03.2017 по бухгалтерской отчетности ОАО «Заводской райпищеторг» за 2016 год:

«По моему мнению, бухгалтерская (финансовая) отчетность ОАО «Заводской райпищеторг» на 31 декабря 2016 года достоверно во всех существенных аспектах отражает его финансовое положение, а также финансовые результаты деятельности и изменения его финансового положения (движение денежных средств) за год в соответствии с требованиями законодательства»

Уважаемые акционеры! УНП 100008115

ОАО «МАПИД»

сообщает, что выплата дивидендов будет осуществляться в период с 10 апреля 2017 года по 30 июня 2017 года.

Установленный размер дивидендов на одну акцию за II полугодие 2016 года составляет – 0,168 рубля.

Общим собранием акционеров ОАО «МАПИД» установлен следующий порядок выплаты дивидендов:

- работникам Общества, юридическим лицам – путем перечисления на расчетные счета;

- физическим лицам, не работникам Общества – путем перечисления через депозитарий «Лидеринвест» с последующей выплатой; по заявлению акционера – почтовым переводом;

- физическим лицам, не работникам Общества, имеющим право на стандартные вычеты по подоходному налогу, – по заявлению акционера путем перечисления на электронные карточки.

Депозитарий ЗАО «Лидеринвест» располагается по адресу: г. Минск, ул. Я. Мавра, д. 41, оф. 512.

При себе иметь документ, удостоверяющий личность.

Администрация

ПРОЕКТНАЯ ДЕКЛАРАЦИЯ

Государственное производственное объединение «Минскстрой»
220050, г. Минск, ул. К. Маркса,13А

режим работы: с 8.30 до 17.45, перерыв 13.00 – 14.00,
тел.: 327-52-36, 226-03-01.

Зарегистрировано решением Мингорисполкома от 18 января 2007 г. №140 в Едином государственном регистре юридических лиц и индивидуальных предпринимателей №100071325.

Сведения о жилых домах, в строительстве которых, выполняя функции заказчика, принимал участие застройщик в течение 3 лет, предшествующих опубликованию настоящей декларации, с указанием фактических сроков строительства:

- пр-т Газеты «Правда», д. 3 – 24 мес., ул. Панченко, д. 10 – 11 мес., ул. Панченко, д. 10А – 12 мес., ул. Матусевича, д. 56 – 23 мес., ул. Щорса, д. 1 – 41 мес., ул. Налибокская, д. 34 – 20 мес., ул. Одинцова, д. 54 – 13 мес., ул. Г. Ширмы, д. 7 – 18 мес., пр-т Газеты «Правда», д. 1 – 15 мес., ул. Одинцова, д. 56 – 13 мес., ул. Горецкого, д. 36 – 13 мес., ул. Академика Высоцкого, д. 3 – 9,8 мес.

Объединение осуществляет строительство объекта «Группа жилых домов и надземная гараж-стоянка в микрорайоне №7 пос. «Восточный». Вторая очередь строительства. Многоквартирный жилой дом №5а по генплану».

Свидетельство (удостоверение) №500/1109-7220 о государственной регистрации создания земельного участка и возникновения права пользования на него от 6 октября 2014 года.

Земельный участок площадью 0,1007 га.

Проектом предусмотрено строительство односекционного 19-этажного 132-квартирного жилого дома в конструкциях серии М111-90 с техническим подпольем и теплым чердаком.

Начало строительства жилого дома – февраль 2016 года.

Предполагаемый срок ввода в эксплуатацию в соответствии с ПОС – октябрь 2017 года.

Проектно-сметная документация прошла в установленном порядке государственную экспертизу (заключение от 19.05.2014 №274-15/14, дополнение к заключению от 11.11.2016 №765-15/16).

Договор строительного подряда от 25.02.2016 №201с-02-16, генподрядчик – ОАО «МАПИД».

Договоры создания объекта долевого строительства будут заключаться с гражданами, не нуждающимися в улучшении жилищных условий, но желающими их улучшить на строительство квартир:

однокомнатные – №№2, 4, 6, 8, 17, 38, 43 47, 50, 52, 54, 57, 59, 61, 71, 73, 75, 78, 80, 82, 85, 87, 89, 92, 94, 96, 99, 101, 103, 106, 108, 110, 113, 115, 117, 120, 122, 127, 129;

двухкомнатные – №№1, 42, 44, 46, 49, 51, 56, 58, 60, 63, 70, 72, 74, 77, 79, 81, 84, 86, 88, 91, 93, 95, 98, 100, 102, 105, 107, 109, 112, 114, 116, 119, 121, 126, 128, 130;

трехкомнатные – №№55, 62, 76, 83, 90, 97, 104, 111, 118, 125, 132.

Предметом договора будет являться строительство жилого помещения.

Стоимость строительства 1 кв. метра общей площади жилых помещений с выполнением внутренних отделочных работ в текущих ценах составляет:

1 800 руб. – для 1-комнатных квартир, расположенных на 1-м этаже, при условии оплаты согласно графику платежей;

1 750 руб. – для 2-комнатной квартиры, расположенной на 1-м этаже, при условии оплаты согласно графику платежей;

1 900 руб. – для 1-комнатных квартир, расположенных на 2, 3, 6-9, 11-19-м этажах при условии оплаты согласно графику платежей;

1 800 руб. – для 2- и 3-комнатных квартир, расположенных на 7-19-м этажах при условии оплаты согласно графику платежей.

Первоначальный взнос при условии оплаты согласно графику платежей составляет 30% от стоимости квартиры, оплата должна быть произведена дольщиком в течение 20 (двадцати) календарных дней со дня регистрации в Мингорисполкоме договора создания объекта долевого строительства.

В состав общего имущества в многоквартирном жилом доме, которое подлежит передаче в долевую собственность, входят: межквартирные лестничные клетки, лестницы, лифты, лифтовые и иные шахты, коридоры, крыша, технические этажи и подвал, другие места общественного пользования, несущие, ограждающие ненесущие конструкции, механическое, электрическое, сантехническое и иное оборудование, находящееся за пределами или внутри жилых и нежилых помещений.

Заявления о долевом строительстве жилых помещений будут приниматься (регистрироваться) через 5 календарных дней, а договоры создания объекта долевого строительства будут заключаться через 7 календарных дней после опубликования настоящей декларации в кабинете 105 по адресу: г. Минск, ул. К. Маркса, 13А, непосредственно с гражданами, подавшими заявления, либо с их представителями, действующими на основании доверенности, оформленной в установленном законодательством порядке.

Заместитель
генерального директора С.Ф. Рута

ИЗВЕЩЕНИЕ О ПОВТОРНОМ ОТКРЫТОМ АУКЦИОНЕ
по продаже земельного участка в собственность в г. Гродно 26 апреля 2017 года

№ лота	Наименование объекта	Местонахождение объекта	Площадь земельного участка (га)	Кадастровый номер	Стоимость затрат на изготовление документации, руб.	Начальная цена продажи, руб.	Сумма задатка, руб.
1	Земельный участок У-3*	ул. Кстинская, в районе домовладения №14	0,0703	440100000001009488	2 660,99	17 790,74	2 000

*Инженерные коммуникации на участке отсутствуют.

Земельные участки предоставляются в частную собственность для строительства одноквартирного жилого дома.

Организатор аукциона: коммунальное унитарное предприятие по оказанию услуг «Гродненский центр недвижимости».

Условия, предусмотренные в решении о формировании земельного участка для проведения аукциона и предоставлении его победителю аукциона либо единственному участнику несостоявшегося аукциона:

внесение платы за земельные участки; возмещение затрат на организацию и проведение аукциона, в том числе расходов, связанных с изготовлением и предоставлением участникам документации, необходимой для его проведения; обращение за государственной регистрацией прав на земельный участок в РУП «Гродненское агентство по государственной регистрации и земельному кадастру» в двухмесячный срок после утверждения протокола о результатах аукциона либо признания аукциона несостоявшимся; получение победителями аукциона в установленном порядке технической документации и разрешения на строительство жилого дома; занятие земельных участков (осуществление строительно-монтажных работ) осуществить не позднее одного года со дня утверждения в установленном порядке проектной документации на строительство одноквартирного жилого дома, возместить затраты в соответствии с решением Гродненского горисполкома от 08.02.2016 №49 «О некоторых вопросах возмещения затрат на строительство, в том числе проектирование, объектов распределительной инженерной и транспортной инфраструктуры».

Аукцион состоится 26 апреля 2017 года в 12.00 по адресу: г. Гродно, пл. Ленина, 2/1 (актовый зал).

Для участия в аукционе необходимо: внести задаток не позднее **19 апреля 2017 года** в размере, указанном в графе 8, перечисляемый на расчетный счет №3012000041810 в филиале №400 в Гродненском областном управлении ОАО АСБ «Беларусбанк», код 752, УНП 590727594, получатель – КУП по оказанию услуг «Гродненский центр недвижимости», задаток вносится в белорусских рублях в сумме согласно настоящему извещению;

представить в КУП по оказанию услуг «Гродненский центр недвижимости» следующие документы:

заявление на участие в аукционе установленной формы;

документ, подтверждающий внесение суммы задатка;

подписанное соглашение о правах и обязанностях сторон в процессе подготовки и проведения аукциона (в двух экземплярах) установленной формы, включающее обязательство по уплате в соответствии с законодательством штрафных санкций и иные требования;

дополнительно представляются:

гражданином – копия документа, содержащего его идентификационные сведения, без нотариального засвидетельствования; представителем гражданина – нотариально удостоверенная доверенность.

При подаче документов на участие в аукционе граждане Республики Беларусь предъявляют паспорт гражданина Республики Беларусь, а представители граждан – документ, удостоверяющий личность.

Прием документов, консультации по вопросам участия в аукционе и ознакомление с имеющейся документацией осуществляются по адресу: г. Гродно, пл. Ленина, 2/1, каб. 57 с 3 апреля по 19 апреля 2017 года включительно в рабочие дни с 08.00 до 13.00 и с 14.00 до 17.00.

Торги в отношении каждого земельного участка проводятся при условии наличия двух или более участников. Победителем торгов по каждому предмету аукциона признается участник, предложивший наиболее высокую цену.

Победитель торгов либо единственный участник несостоявшегося аукциона, выразивший согласие на приобретение земельного участка, как единственный подавший заявление на участие в аукционе в течение 10 рабочих дней со дня утверждения протокола о результатах аукциона либо признания аукциона несостоявшимся обязан; внести плату за земельный участок; возместить организатору аукциона затраты на организацию и проведение аукциона, в том числе расходы, связанные с изготовлением и предоставлением участникам документации, необходимой для его проведения. Информация о данных затратах, порядке их возмещения доводится до сведения участников аукциона до его начала при заключительной регистрации под роспись; выполнить условия, предусмотренные в решении об изъятии земельного участка для проведения аукциона и предоставлении его в частную собственность победителю аукциона либо единственному участнику несостоявшегося аукциона.

После совершения названных действий, но не позднее 2 рабочих дней Гродненский горисполком выдает победителю аукциона либо единственному участнику несостоявшегося аукциона выписку из решения об изъятии земельного участка для проведения аукциона и предоставлении его в частную собственность для строительства и обслуживания одноквартирного жилого дома, а также один экземпляр протокола о результатах аукциона либо признания аукциона несостоявшимся.

Оплата стоимости предметов аукциона осуществляется по безналичному расчету за белорусские рубли.

При невыполнении требований об обращении за государственной регистрацией прав на земельный участок в двухмесячный срок после утверждения протокола о результатах аукциона либо признании аукциона продажи несостоявшимся, решение Гродненского горисполкома о предоставлении земельного участка утрачивает силу.

Осмотр земельного участка на местности производится желающими самостоятельно в удобное для них время.

Контактные телефоны: + 375 (152) 72 05 46, 72 05 37,
официальный сайт организатора торгов www.grodno.gov.by

Джынсы вынайшаў не Леві Страус

Класічная гісторыя вынаходніцтва джынсаў гучыць прыкладна так: Леві Страус, які прыехаў у Сан-Францыска ў 1850-х, падчас каліфарнійскай залатой ліхаманкі, прыдумаў для стараценяў трывалыя штаны з кішэнямі, пашытыя з брызенту, афарбаванага ў колер індыга. На самай справе гэтая гісторыя — міф чыстай вады.

У 1845 годзе ва ўзросце 16 гадоў Лёб Страус, ураджэнец Баварыі, з маці і дзвюма сёстрамі сышоў на амерыканскую зямлю ў Нью-Ёрку, дзе сям'ю сустракалі два старэйшыя браты. Лёб неўзабаве змяніў імя на Леві і актыўна ўключыўся ў сямейны бізнес братоў — гандаль мануфактурай. З пачаткам каліфарнійскай залатой ліхаманкі Леві вырашыў падацца ў Сан-Францыска, дзе ў 1853 годзе заснаваў кампанію Levi Strauss (праз 10 гадоў перайменаваную ў Levi Strauss&Co). Ён не збіраўся мыць золата, затое добра разумеў, што стараценям спатрэбяцца тканіна для адзення, намётаў, фургонаў. Да 1870-х ён ужо быў вядомым чалавекам у Сан-Францыска.

Тут у гульню ўступае яшчэ адзін чалавек — Якаб Дэвіс. Ён нарадзіўся ў Рызе ў 1831 годзе, а пераехаў у Амерыку ў 1854-м. Лёс кідаў Дэвіса па розных гарадах ЗША і Канады, пакуль ён, нарэшце, не асеў у мястэчку Рына, штат Невада, дзе адкрыў невялікую швейную майстэрню, асноўнай прадукцыяй якой стала брызентавае пакрыццё для фургонаў і намётаў. У 1870 годзе

адна з кліентак паскардзілася Дэвісу, што на яе мужа «штаноў не напасешся» — хутка зношваюцца, і прапанавала яму 3 долары за выраб асабліва трывалых рабочых штаноў з парусіны. Паклікі трывалася агаворвалася асобна, Дэвіс вырашыў узмацніць вуглы кішэняў меднымі заклёпкамі, якімі звычайна замацоўваецца конская вупраж. Рашэнне аказалася ўдалым. Зносаўстойлівасць канструкцыі была настолькі вялікая, што да Дэвіса павалілі кліенты: за наступныя 18 месяцаў ён прадаў больш за 200 «пракляпаных» штаноў (спачатку з парусіны, потым з больш мяккай французскай тканіны, на рулонах якой было напісана Serge de Nimes, палаташукальнікі называлі яе «дэнім»). Дэвіс вырашыў запатэнтаваць канструкцыю, а таксама прыцягнуць інвестара для заснавання свайго бізнесу. І тады, у 1872 годзе, ён напісаў свайму пастаяннаму пастаўшчыку тканін Леві Страусу.

Атрымаўшы ліст Дэвіса, дзе вынаходнік апісваў «кляпаную» канструкцыю, а таксама поспех прадукцыі, Леві Страус зараізіўся яго энтузіязмам. Асабліва яго ўразіла цана штаноў, якія Дэвіс прадаваў па 3 долары за пару — для рабочага адзення яна была незвычайна вялікая, што сведчыла аб наяўнасці высокага попыту. У лісце ў адказ Леві Страус запрасіў Дэвіса ўзначаліць вытворчасць штаноў з заклёпкамі, зрабіўшы яго сваім кампаньёнам. 20 мая 1873 года кампаньёны атрымалі патэнт пад нумарам 139121 на «Удасканаленне мацавання кішэняў». Так нарадзіліся джынсы — назва пайшла ад тканіны, якая нагадвае дэнім, але менш шчыльнай.

■ Калейдаскоп

«Тытанік» знікне праз 20 гадоў

Легендарны параход «Тытанік», які патануў у 1912 годзе, так і застаецца на дне акіяна: спачатку не было вядома дакладнае месца крушэння, а затым аказалася, што стан абломкаў імклівa пагаршаецца. У нашы дні навукоўцы даюць «Тытаніку» не больш за 20 гадоў.

Пабудаваны ў 1912 годзе брытанскі трансатлантычны параход «Тытанік» з'яўляўся самым вялікім суднам у свеце. У ноч з 14 на 15 красавіка 1912 года падчас першага рэйса ён пацярпеў крушэнне ў паўночнай Атлантыцы, сутыкнуўшыся з айсбергам. Сваякамі загінуўшых пасажыраў адразу ж была прапанавана ідэя пад'ёму «Тытаніка», аднак у 1912 годзе неабходных для гэтага тэхналогій не існавала. Акрамя таго, дакладна не было вядома месца катастрофы. Адкрылі яго толькі ў 1985 годзе. Часткі парахода ляжалі на глыбіні 3750 метраў. Акрамя двух асноўных фрагментаў лайнера, па дне на плошчы 4,8х8 км былі раскіданы дзясяткі тысяч больш дробных абломкаў.

Са дна былі паднятыя тысячы артэфактаў, але дастаць буйныя часткі лайнера аказалася немагчыма. Ужо ў 1991 годзе, вывучаючы паднятыя з дна фрагменты, навукоўцы выявілі, што яны пакрытыя налётам, створаным прадуктамі жыццядзейнасці мікраарганізмаў, і шматслаёвай іржой, таўшчыня якой пастаянна расце. На корпусе і каля яго пражываюць 24 віды беспазваночных жывёл і 4 віды рыб, з іх 12 відаў беспазваночных актыўна ядуць металічныя і драўляныя канструкцыі. Але галоўным ворагам стала бактэрыя невядомага раней віду, якая атрымала імя ў гонар патанулага лайнера: Halomonas titanicae. У выніку сукупнага ўплыву ўсіх гэтых фактараў і з'яў легендарны лайнер знікне наогул недзе праз 20 з невялікім гадоў.

СЁННЯ

Сонца	Усход	Захад	Даўжыня дня
Мінск —	6.45	19.44	12.59
Віцебск —	6.33	19.35	13.02
Магілёў —	6.35	19.34	12.59
Гомель —	6.33	19.29	12.56
Гродна —	7.00	19.59	12.59
Брэст —	7.02	19.58	12.56

Месяц

Маладзік 28 сакавіка. Месяц у сузор'і Блізнят.

Імяніны

Пр. Кірылы, Трафіма. К. Альбіны, Карнеліі, Веньяміна.

Фота Марыны БЕГУНКОВАЙ.

ЗАЎТРА

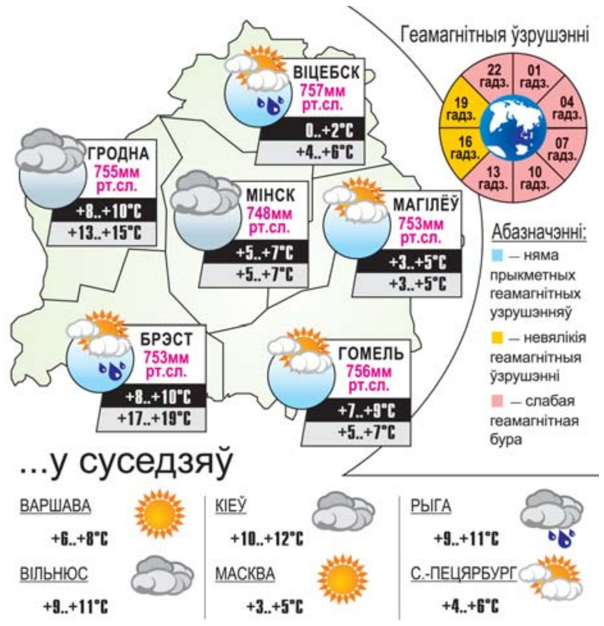

УСМІХНЕМСЯ

Трыбуна стадыёна — адзінае месца, дзе бедныя могуць мацюкацца і глядзець на мільянераў пагардліва.

— Доктар, мне нешта вельмі дрэнна, асабліва па панядзелках.

— Значыць так, прыйдзецца пасадзіць вас на дыету. Так: панядзелак — яблыкі, аўторак — рыба, серада — толькі мінеральная вада.

— А мінералку можна на панядзелак перакінуць?

Бываюць моманты, калі я хачу замуж...

Тады я надзяваю халат, тапкі, бігудзі і іду варыць боршч...

Праз гадзіну мяне адпускае.

— Што пісаць у камерцыйнай прапанове?

— Пішы «бабкі наперад»!

Думала, працюючы люстэрка, што я самая гаспадарлівая...

Зусім не! Я самая прыгожая!

Малюнак Аляксандра КАРШАКЕВІЧА.

Даты | Падзеі | Людзі

31 САКАВІКА

1872 год — нарадзіўся Сяргей Паўлавіч Дзягілеў, рускі тэатральны і мастацкі дзеяч. У 1898 годзе — адзін з заснавальнікаў аб'яднання «Свет мастацтва», у 1899—1904 гадах (сумесна з А. Бенуа) — аднайменнага часопіса. З 1907 года — арганізатар штогадовых выступленняў рускіх артыстаў — «Рускія сезоны» за мяжой, сімфанічных канцэртаў. У 1909 г. адбыўся першы опернa-балетны сезон, які стаў трыумфам рускага тэатральнага мастацтва і аказаў вялізны ўплыў на наступнае развіццё сусветнай харэаграфіі. У 1911 годзе стварыў пастаянную трупу «Рускі балет Дзягілева», якая пачала выступленні ў 1913 годзе і існавала да 1929 года.

1872 год — нарадзілася Аляксандра Міхайлаўна Калантай (1872—1952), рэвалюцыянерка, савецкі палітычны дзеяч, дыпламат, публіцыст. Першая ў свеце жанчына-пасол.

1889 год — у Парыжы адбылося ўрачыстае адкрыццё Эйфелевай вежы. У гэты дзень канструктар Густаў Эйфель узняў на вяршыні вежы французскі сцяг. Сёння Эйфелева вежа — самая вядомая архітэктурная славутасць Парыжа. Яна вядомая ва ўсім свеце як сімвал Францыі. Сам жа канструктар называў яе проста — 300-метровай вежай. Эйфелева вежа першапачаткова задумвалася як часовае збудаванне. Яе мэтай было служыць уваходнай аркай парыжскай Сусветнай выстаўкі 1889 года. Пазней вежу планавалі знесці. Але ўвесь час адкладвалі. А пазней, ужо ў XX стагоддзі, ад запланаванага зносу збудаванне выратавалі шматлікія радыёантэны, якія былі ўстаноўлены на самым версе. Так эпоха радыё данесла да нас гэтую славутасць.

1912 год — 105 гадоў таму нарадзіўся Канстанцін Станіслававіч Шадурскі, расійскі і беларускі вучоны ў галіне фармакалогіі, доктар медыцынскіх навук, прафесар. Аўтар навуковых работ па даследаванні і ўкараненні новых лекавых сродкаў для лячэння глаўкомы, гіпертанічнай хваробы і інш. Даследаваў пытанні прамысловай і сельскагаспадарчай таксікалогіі. Лаўрэат Дзяржаўнай прэміі СССР (1975). Памёр у 1983 годзе.

1940 год — на ўзбраенне Чырвонай Арміі быў прыняты легендарны Т-34 — найлепшы сярэдні танк Другой сусветнай вайны.

Было сказана

Якуб КОЛАС, народны паэт Беларусі:
«Важна адно — быць жывому, жыць і змагацца».

ЗВЯЗДА БЕЛАРУСКАЯ ГАЗЕТА

ЗАСНАВАЛЬНІКІ: Савет Рэспублікі Нацыянальнага сходу Рэспублікі Беларусь, Палата прадстаўнікоў Нацыянальнага сходу Рэспублікі Беларусь, Савет Міністраў Рэспублікі Беларусь

РЭГІСТРАЦЫЙНАЕ ПАСВЕДЧАННЕ НУМАР 2 АД 17 ЛЮТАГА 2009 ГОДА, ВЫДАДЗЕНАЕ МІНІСТЭРСТВАМ ІНФАРМАЦЫІ РЭСПУБЛІКІ БЕЛАРУСЬ.

Дырэктар — галоўны рэдактар СУХАРУКАЎ Павел Якаўлевіч.

РЭДАКЦЫЙНАЯ КАЛЕГІЯ: Н. ДРЫНДРОЖЫК, Н. КАРПЕНКА (першы намеснік галоўнага рэдактара), А. ЛЯЎКОВІЧ (першы намеснік дырэктара), М. ЛІТВІНАЎ (намеснік галоўнага рэдактара), В. МЯДЗВЕДЗЕВА (намеснік галоўнага рэдактара), А. КЛЯШЧУК, Н. РАСОЛЬКА, С. РАСОЛЬКА, А. СЛАНЕЎСКІ (намеснік галоўнага рэдактара), В. ЦЕЛЯШУК.

Выдавец — Рэдакцыйна-выдавецкая ўстанова «Выдавецкі дом «Звязда».

НАШ АДРАС: 220013 г. Мінск, вул. Б. Хмяльніцкага, 10-а.

ТЭЛЕФОНЫ Ў МІНСКУ: прыёмнай – 287 19 19 (тэл./факс); аддзелаў: пісьмаў — 287 18 64, маркетынгу — 284 44 04, бухгалтэрыі: 287 18 81.

Аўтары апублікаваных матэрыялаў нясуць адказнасць за падбор і дакладнасць фактаў. Іх меркаванні не заўсёды супадаюць з меркаваннем рэдакцыі. Рэдакцыя па сваім меркаванні адбірае і публікуе адрасаваныя ёй пісьмы. Перадрук матэрыялаў, апублікаваных у «Звяздзе», толькі з дазволу рэдакцыі.

http://www.zviazda.by;
e-mail: info@zviazda.by,
(для зваротаў): zvarot@zviazda.by

ПРЫЁМ РЭКЛАМЫ тэл./факс: 287 17 79, e-mail: reklama@zviazda.by

Матэрыялы, пазначаныя гэтым значком, носяць рэкламны характар. Адказнасць за змест рэкламы нясуць рэкламадаўцы.

Газета аддрукавана ў Рэспубліканскім унітарным прадпрыемстве «Выдавецтва «Беларускі Дом друку». ЛП № 02330/106 ад 30.04.2004. 220013, Мінск, пр. Незалежнасці, 79. Выходзіць 5 разоў на тыдзень.

Тыраж 20.008. Індэкс 63850. Зак. № 1133.

Нумар падпісаны ў 19.30 30 сакавіка 2017 года.

М 1 2 3 4 5 6 7 8 9 10 11 12
П 1 2 3 4 5 6 7 8 9 10 11 12