Родная газета на роднай мове
ЗВЯЗДА
Выдаецца з 9 жніўня 1917 г.
7 КРАСАВІКА 2017 г. ПЯТНІЦА № 66 (28430)
БЕЛАРУСКАЯ ГАЗЕТА

Індывідуальны дом – паэтапна
СТАР. 3

Як на Лідчыне вясну гукаюць
СТАР. 5

Праграма тэлебачання на тыдзень
20 КАНАЛАЎ

«Шпакоўня» для соні

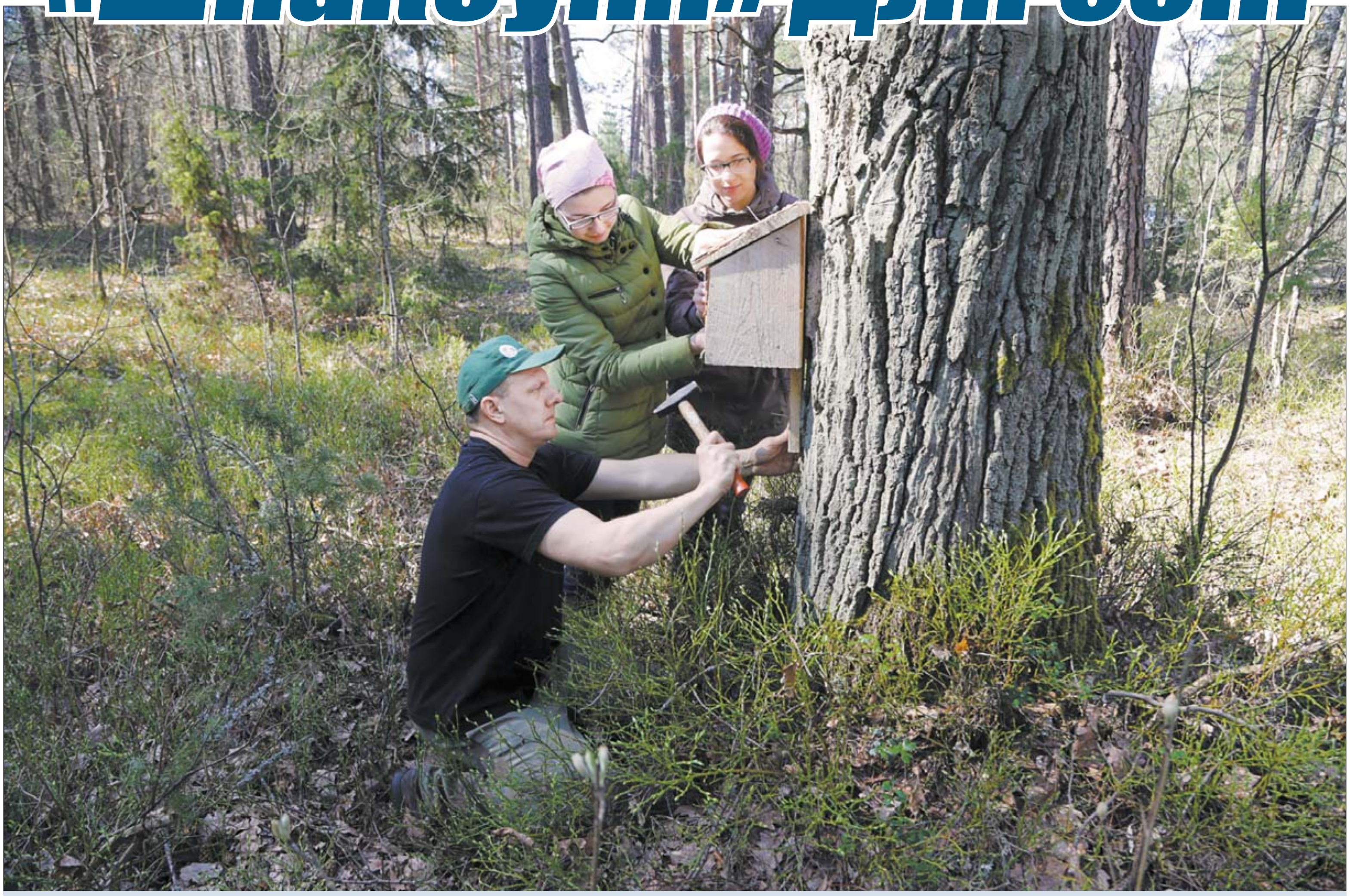

Фота Анатоля КЛЕШЧУКА.

Актывісты і валанцёры Брэсцкага аддзялення рэспубліканскай грамадскай арганізацыі «Ахова птушак Бацькаўшчыны» клапоцяцца не толькі пра птушак, але і пра жывёл. На мінулым ахоўна-адукацыйным летніку ў падтрымку заказніка «Палеская даліна ракі Буг», якія знаходзіцца ў Маларыцкім і Брэсцкім раёнах, аматары прыроды ахвотна майстравалі хаткі для чырванакніжных жывёл — соні-палчка і арэшнікавай соні. На гэтым здымку вядомы арнітолаг Сямён ЛЕВЫ разам з маладымі валанцёркамі развешвае адзін з такіх домікаў.

ЦЫТАТА ДНЯ

Андрэй КАБЯКОЎ, прэм'ер-міністр:

«Да канца 2017 года ў цэлым па рэспубліцы павінна быць забяспечана сярэдняя зарплата адна тысяча рублёў. У кожнага прадпрыемства ёсць свае арыенціры ў залежнасці ад галіновай прыналежнасці, але ўвогуле такія перспектывы прагладаюцца. Наша задача — рэалізаваць гэта на практыцы. Але рост зарплаты павінен быць прывязаны да прадукцыйнасці працы, раздачы незаробленых грошай не будзе».

Курсы замежных валют, устаноўленыя НБ РБ з 07.04.2017 г.

Долар ЗША	1,8882	▲
Еўра	2,0118	▲
Рас. руб.	0,0334	▼
Укр. грыўня	0,0698	▲

ISSN 1990 - 763X

■ Тэхналогіі будучыні

АД КЛАПАНАЎ СЭРЦА ДА ЭЛЕКТРАМАБІЛЯЎ

Якія распрацоўкі беларускіх навукоўцаў укараняюцца ў прамысловасці?

Сёлета ў краіне пачалася рэалізацыя праграмы развіцця машынабудаўнічага комплексу, разлічаная на перыяд да 2020 года. Дакумент прадугледжвае стварэнне інавацыйнай прадукцыі новага тэхналагічнага ўзроўню і прагрэсіўных тэхналогій, што немагчыма без дапамогі навукоўцаў. Першыя вынікі ў шырокай аўдыторыі ўжо на слыху: нядаўна быў выпрабаваны беларускі электробус, вядзецца работа над стварэннем айчыннага электрамабіля. Чым яшчэ могуць пахваліцца айчынныя машынабудаўнікі, расказалі прадстаўнікі Міністэрства прамысловасці, Дзяржаўнага камітэта па навуцы і тэхналогіях, Нацыянальнай акадэміі навук.

— У гэтую праграму ўваходзіць адразу некалькі знакавых праектаў, — паведаміў **начальнік галоўнага ўпраўлення інавацыйнай і інвестыцыйнай дзейнасці Мінпрама Валерый ФІШМАН.** — Гэта, напрыклад, арганізацыя вытворчасці сартавога пракату на ААТ «БМЗ», асваенне выпуску малалітражных дызельных рухавікоў на Мінскім маторным заводзе і стварэнне высокадакладнага і высокатрывалага чыгуннага ліцця на базе філіяла гэтага ж прадпрыемства ў Стоўбцах, а таксама выраб штучных механічных клапанаў сэрца новага пакалення з палепшанымі характарыстыкамі на заводзе «Электронмаш». На слыху праект па арганізацыі зборкі легкавых аўтамабіляў на ЗАТ «БелДжы» — 1 ліпеня першая чарга завода будзе запушчана.

СТАР. 2

■ Па звароце ў рэдакцыю

«ДАПАМАЖЫЦЕ ВЯРНУЦЬ ДАЧКУ»

Бацька хоча адсудзіць дзіця ў былой сужыцелькі

«Яна татава дачка. Я памятаю яе першы крок, мы разумеем адно аднаго з паўслова», — з цеплынёй расказвае Ілія І.* пра сваю 11-гадовую дачку. Шанц убачыцца з ёй выпадае мужчыну вельмі рэдка. Ілію і маленькую Марыну раздзяляе 250 кіламетраў. І маці дзяўчынкі, якая, па словах бацькі, катэгарычна супраць іх сустрэч. Трэці год бацька судзіцца за тое, каб дачцэ дазволілі жыць разам з ім. Але рашэнні суда пакуль не на карысць мужчыны.

Выхаванне — на бацькавых плячах

Гісторыя грузіна Іліі І. падобна да закручанага сюжэта бразільскага серыяла. Толькі дзеянні адбываюцца ў рэальным жыцці і ў беларускіх умовах. (Тут трэба сказаць, што некалькі гадоў таму Ілія І. звяртаўся па дапамогу ў «Звязду». Якая праблема прывяла яго да нас, можаце прачытаць у намары за 24 жніўня 2011 года. Тады сітуацыю ўдалося вырашыць на карысць мужчыны.) Гэта цяпер у Іліі і Людмілы, яго былой сужыцелькі, напружаныя адносіны, а тады, калі яны толькі пазнаёміліся, мужчына закахаўся без памяці. «Яна была мая спраўджаная мара, найлепшая жанчына ў свеце!» — успамінае ён.

Людміла М., амаль на 20 гадоў маладзейшая за яго, дагэтуль ужо была замужам і мела дачку ад першага шлюбу. Праўда, калі той споўнілася 10, перадала дзяўчынку ў сям'ю да сястры ў іншы горад. Побач з другой дачкой, якую нарадзіла ад Іліі таксама доўга не затрымалася. Марыне было тры, калі мама кінула яе. Выхаванне лягло на бацькавы плечы.

Пра тое, што маленькую Марыну даглядаў тата, чытаем і ў актах абследавання, складзеных дзіцячым садком. «У асноўным бацька займаецца выхаваннем і ўтрыманнем непаўналетняй дачкі, паколькі маці з сям'ёй не пражывае і знаходзіцца ў іншым горадзе», — адзначае камісія ў дакументах.

Праз тры гады, у 2013-м, Людміла вярнулася. Забрала дачку да сябе, спрабавала пазбавіць І. бацькоўскіх правоў. Чаму суд стаў на яе бок, для мужчыны незразумела. Так, у Людмілы заробак большы: на пасадзе агародніцы яна атрымлівала 950 рублёў у месяц (Ілія працаваў слесарам за 450 рублёў). Але што да жыллёвых умоў... У сталіцы жанчына жыла ў прыбудове да дома без вокнаў і асобнага санвузла, у Лугавой Слабадзе — у інтэрнаце, у чужым пакоі, які на той момант пуставаў.

— Да школы было 25 кіламетраў, дачка адна ездзіла! — абураецца мужчына. — Аднойчы ў яе па дарозе адабралі кашалёк з грашыма!

А галоўнае, заўважае Ілія, сама Марына казала ў судзе, што хацела б жыць з ім. Псіхолага-педагагічнае даследаванне таксама заключыла: пры выбары пражывання з адным з бацькоў дзяўчынка аддае перавагу тату. Праўда, найлепшы варыянт для яе не гэты. «Хацелася б большага. Хацелася б, каб усе жылі разам, але яны не мірацца», — запісаны адказ Марыны ў дакументах.

СТАР. 4

** Паколькі справа ўсё яшчэ знаходзіцца ў судзе, мы не можам указваць сапраўдныя прозвішчы герояў артыкула.*

БЯСПЕКА І ЭКАНОМІКА

Гэтыя складальнікі — аснова для сённяшняга супрацоўніцтва постсавецкіх краін

Тэрарызм, абарона, беларуска-расійскае супрацоўніцтва, развіццё Саюзнай дзяржавы і рэфармаванне СНД — па ўсіх гэтых тэмах выказаў сваё меркаванне Прэзідэнт Беларусі Аляксандр Лукашэнка падчас інтэрв'ю тэлеканалу «Мір».

Гэты тыдзень пачаўся з трагедыі ў метро Санкт-Пецярбурга... Тэрарызм усё часцей напамінае пра сябе і, на жаль, усё бліжэй да нашых меж. Краіны постсавецкай прасторы, нават наша дзяржава, ужо не могуць адчуваць сябе цалкам у бяспецы ў гэтым плане. Натуральна, што першае пытанне Прэзідэнту было прысвечана менавіта нядаўнім падзеям.

— Безумоўна, мы рыхтаваліся, — прызнаўся Аляксандр Лукашэнка, кажучы пра перагаворы з расійскім калегам, запланаваныя на панядзелак, трэцяга красавіка. — Вы ведаеце, што былі многія супярэчнасці, праблемы ў адносінах Беларусі і Расіі па пэўных пытаннях, і гэта напружвала і мяне, і Прэзідэнта Пуціна... Усё гэта было непрыемна, тым больш паміж нашымі дзяржавамі. І мы рыхтаваліся да гэтай сустрэчы. І вось мы ідзём на гэтую сустрэчу — і якраз паралельна ў гэты ж момант адбываецца тэрарыстычны акт. І ўсе вось гэтыя праблемы, якімі мы жылі, можа быць, некалькі месяцаў да нашай сустрэчы (мы былі поўныя рашучасці, паспрачаўшыся недзе, разрубіць гэты гордзіеў вузел), — усе яны адышлі на задні план. Мы зразумелі ісціннную каштоўнасць у гэтым жыцці. Ну што такое спрэчкі па нафце, па газе і іншае, калі нечакана ў цябе пад носам адбываецца тэрарыстычны акт і гінуць людзі, якіх мы павінны абараніць? Пытанні бяспекі — яны і былі запланаваны як асноўныя, пытанні абароны — яны таксама былі як асноўныя запланаваны да перагавораў з Пуціным, — яны выйшлі на першы план. Усё астатняе, жыцейскае, адышло на задні план, і мы тым не менш прысвяцілі час урэгуляванню гэтых пытанняў. Мы звярнулі ўвагу перш за ўсё на гэта. Вось гэта ўрок быў нам у тую хвіліну, і гэта павінна паслужыць урокам усім.

«Мір» знаёміць сваіх гледачоў з сучасным жыццём і гісторыяй краін постсавецкай прасторы, тэлерадыёкампанія была створана 25 гадоў таму для асвятлення палітычнага, эканамічнага і гуманітарнага супрацоўніцтва краін Садружнасці Незалежных Дзяржаў. Таму не дзіўна, што значная частка пытанняў падчас інтэрв'ю была прысвечана інтэграцыйнаму складальніку.

Прэзідэнт заявіў, што пляцоўку СНД губляць нельга, але ўдзел у арганізацыі павінен быць цікавы ўсім дзяржавам.

— Мы падпісалі дагавор аб зоне свабоднага гандлю, пайшлі на больш сур'ёзнае супрацоўніцтва. Зараз мы павінны падпісаць дагавор аб свабодным перамяшчэнні паслуг, скажам так. Гэта значыць тое, што мы ўжо зрабілі збольшага ў ЕўрАзЭС, а болей у Саюзнай дзяржаве. Вопыт інтэграцый рознага ўзроўню спатрэбіўся. Трэба, каб была зацікаўленасць у гэтых дзяржаў, якія ўваходзяць у СНД, — перакананы Прэзідэнт.

Кіраўнік Беларусі звярнуў увагу, што кожная краіна, калі ўдзельнічае ў якіх-небудзь інтэграцыйных аб'яднаннях, шукае для сябе карысць. Аднак да гэтага дзяржавы павінны падыходзіць асцярожна.

— Выгада не павінна быць за кошт тваіго суседа. Табе выгадна дзесьці, яму таксама дзесьці выгадна, недзе ты саступаеш, дзесьці ён. Але выгада — гэта абавязкова. Калі гэта нявыгадна, як бы гэта меркантыльна ні гучала, каму патрэбны нейкі саюз і нейкія крокі ў гэтым кірунку? — падкрэсліў ён. — Расія сваю выгаду шукае, беларусы і казахі сваю... Але мы знайшлі тыя пытанні, дзе гэта будзе выгадна. Гэта перш за ўсё эканоміка. Эканоміка звязвае так, што потым нікуды не пойдзеш. Гэта ў рамках СНД.

Надзея ЮШКЕВІЧ.
yushkevich@zviazda.by

• У ТЭМУ

Радзік БАТЫРШЫН, старшыня міждзяржаўнай тэлерадыёкампаніі «Мір»:

— Апошні раз мы сустракаліся з Аляксандрам Рыгоравічам у рамках інтэрв'ю тэлеканалу «Мір» — гэта было пяць гадоў таму. Сёння мы не змаглі абысці галоўную гарачую тэму гэтага тыдня — тэму тэракта ў Санкт-Пецярбургу. Перш за ўсё Прэзідэнт сказаў пра тое, што ў той момант, калі ім павідамілі пра гэтую трагедыю, усе супярэчнасці, якія здаваліся складанымі, адышлі на другі план. Стала ясна, што галоўнае — гэта бяспека нашых дзяржаў, нашых грамадзян. Таму вось гэты эмацыянальны складальнік, што ўсё-такі важнейшага за жыццё людзей нічога не бывае, — бадай, гэта стала лейтматывам нашай размовы з Прэзідэнтам.

АД КЛАПАНАЎ СЭРЦА ДА ЭЛЕКТРАМАБІЛЯЎ

(Заканчэнне. Пачатак на 1-й стар.)

На «Амкадоры» ствараюць сучасны комплекс гідраўлічнай апаратуры, ужо завершана распрацоўка лінейкі гусенічна-колавых экскаватараў (такіх ніколі не выпускаліся ў Беларусі) і машын лесапрамысловага комплексу. На ўжо згаданым маторным заводзе асвойваюць вытворчасць рухавікоў стандартаў Еўра-5 і Еўра-6.

— У межах дзяржаўных навукова-тэхнічных праграм мы займаемся стварэннем новай тэхнікі сумесна з айчыннымі прадпрыемствамі, забяспечваем праектаванне, віртуальныя і натурныя выпрабаванні, — адзначыў **генеральны дырэктар Аб'яднанага інстытута машынабудавання НАН Сяргей ПАДДУБКА.** — Сярод апошніх праектаў адзначыў бы завершаную распрацоўку электрамоста новага пакалення для кар'ерных самазвалаў БелАЗ, запушчаны праект электрамабіля на базе аўтамабіляў «БелДжы».

Наперадзе рэалізацыя праекта гібрыднага аўтобуса (які выкарыстоўвае як рухавік унутранага згарання, так і электрарухавік. — **Аўт.**). Таксама мы распрацавалі электрычны модуль, які дазваляе пераўтварыць звычайны грузавік у гібрыдны практычна без унясення змяненняў у канструкцыю. Яшчэ адзін знакавы праект — сумесная з НВЦ па матэрыялазнаўстве распрацоўка беларускага накапляльніка электраэнергіі (так званага суперкандэнсатара) на базе графенападобных матэрыялаў. Гэта вельмі перспектыўны кірунак, бо ўсё ідзе да таго, што электрычны прывад хутка стане асноўным у машынабудаванні.

Адна з апошніх распрацовак, з якімі ўжо хутка змогуць пазнаёміцца жыхары беларускіх гарадоў, — камунальная машына для дваровых тэрыторый, Інстытут машынабудавання перамог у тэндары на яе распрацоўку. Яна ўяўляе з сябе рухомы каркас з розным навясным абсталяваннем: для ўборкі смецця, прыбірання снегу, паліву раслін і іншага. Аналагаў у СНД праект не мае. Плануецца, што да канца года будзе гатовы доследны экзэмпляр, пасля чаго машына паступіць у серыйную вытворчасць. У перспектыве разглядаецца магчымасць пераводу яе на электрычную цягу.

Паводле слоў **начальніка аддзела дзяржаўных і навукова-тэхнічных праграм асноўных сектараў эканомікі ўпраўлення навукова-тэхнічных праграм Дзяржаўнага камітэта па навуцы і тэхналогіях Андрэя СКУРАТОВІЧА,** да 2020 года запланавана распрацоўка кар'ерных самазвалаў грузапад'ёмнасцю 450 тон з прымяненнем электрамеханічнай трансмісіі, асобных дэталяў і вузлоў для грузавых аўтамабіляў, а таксама рэалізацыя іншых праектаў. Спецыяліст падкрэслівае, што ўся гэта прадукцыя мае вялікі экспартны патэнцыял і разлічана, у першую чаргу, на расійскі рынак.

Яраслаў ЛЫСКАВЕЦ.
lyskavets@zviazda.by

ЗВАРОТНАЯ СУВЯЗЬ

Аблвыканкамы і Мінгарвыканкам 8 красавіка правядуць чарговыя прамыя тэлефонныя лініі. З 9:00 да 12.00 на званкі будуць адказваць:

Брэсцкі аблвыканкам — намеснік старшыні ВЯЛІЧКА Алег Іванавіч (80162213121);

Віцебскі аблвыканкам — намеснік старшыні МАЦКЕВІЧ Алег Сяргеевіч (80212222222);

Гомельскі аблвыканкам — намеснік старшыні КАНЮШКА Андрэй Васілевіч (80232751237);

Гродзенскі аблвыканкам — першы намеснік старшыні ЖУК Іван Алейзавіч (80152735644);

Магілёўскі аблвыканкам — намеснік старшыні ХАРЫТОНЧЫК Дзмітрый Іванавіч (80222501869);

Мінскі аблвыканкам — намеснік старшыні ПЛАЎСКІ Алег Альфрэдавіч (80175004160);

Мінскі гарвыканкам — першы намеснік старшыні РЫМАШЭЎСКІ Фёдар Віктаравіч (80172224444).

■ Блізкая ўлада

КАБ ПЫТАННІ ВЫРАШАЛІСЯ АПЕРАТЫЎНА

Новыя падыходы ў рабоце са зваротамі грамадзян і юрыдычных асоб абмяркоўваліся на пасяджэнні калегіі Адміністрацыі Прэзідэнта.

Фота БЕЛТА.

У пасяджэнні прынялі ўдзел службовыя асобы Адміністрацыі Прэзідэнта, КДК, Генпракуратуры, зацікаўленых міністэрстваў і ведамстваў, а таксама, што немалаважна, прадстаўнікі мясцовых органаў улады рознага ўзроўню, якія непасрэдна адказваюць за работу са зваротамі грамадзян. Удзельнікі пасяджэння разгледзелі сітуацыю як у цэлым па краіне, так і на прыкладзе асобных міністэрстваў і рэгіёнаў.

Адзначалася, што ў Беларусі выбудавана сістэма работы са зваротамі: ёсць неабходная прававая база, праводзяцца асабістыя прыёмы грамадзян і прамыя тэлефонныя лініі. «Але разам з тым у кожным раёне, горадзе магчымыя і іншыя формы і метады», — упэўнена **кіраўнік Адміністрацыі Прэзідэнта Наталля КАЧАНАВА.** Яна прапанавала мясцовым уладам перыядычна сустракацца з людзьмі па месцы іх жыхарства, запрашаць іх да дыялогу аб хвалюючых праблемах, узяўшы за аснову вопыт дэпутатаў. І гэта толькі адзін з варыянтаў, а наогул, на яе думку, прымальныя любыя формы работы, якія дазволяць аператыўна здымаць пытанні.

Наталля Качанава прывяла прыклад са сваёй практыкі. Будучы старшынёй Наваполацкага гарвыканкама, яна адказвала на тэлефанаванні, якія паступалі непасрэдна ёй ужо пасля заканчэння працоўнага дня. Нумар тэлефона быў у адкрытым доступе, і дзякуючы гэтаму ўдавалася працаваць на апярэджанне.

Працу на апярэджанне ўдзельнікі калегіі абмеркавалі асобна, паведамляе БЕЛТА. Бо сам па сабе зварот — гэта ўжо сведчанне незадаволенасці або неразумення дзеянняў улад. Таму на месцах неабходна больш актыўна і шырока тлумачыць, колькі сродкаў у раённым, гарадскім бюджэце, куды пойдуць гэтыя грошы і чаму. Практыка паказвае, што ў такіх выпадках у людзей узнікае менш пытанняў, чаму рамантуюць дарогу на суседняй, а не на іх вуліцы. Тое ж і з перспектывамі стварэння новых працоўных месцаў, развіццём аховы здароўя, адукацыі, ЖКГ.

Адміністрацыя Прэзідэнта ўдзяляе асаблівую ўвагу ўсім зваротам, нягледзячы на тое, што кожны дзень іх паступае ад 100 да 200, а часам даходзіць і да 400. Кожны з іх тут разглядаюць як магчымасць вызначыць болевыя кропкі кіраўніцкай сістэмы і выправіць сітуацыю. У Адміністрацыю пішуць практычна пра ўсё — нават пра цвіль на сценах, дрэнную якасць вады і разбітыя дарогі. Тут правялі аналіз зваротаў і прыйшлі да высновы, што такія негатыўныя з'явы, як цяганіна, фармалізм, неаднаразовы перанос тэрмінаў, адсутнасць належнага кантролю за выкананнем, усё яшчэ маюць месца. Асаблівую занепакоенасць выклікае неабгрунтаваная перасылка зваротаў у органы, на якія грамадзяне і скардзяцца, альбо туды, дзе скарга ўжо паспела пабываць. Найбольшая колькасць парушэнняў фіксуецца на мясцовым узроўні, дзе, па сутнасці, павінны вырашацца практычна ўсе бытавыя праблемы. Неабходна ўмацоўваць таксама міжведамаснае ўзаемадзеянне.

Падчас калегіі ў Адміністрацыі быў сфарміраваны пакет прапаноў, накіраваны на ліквідацыю наяўных недахопаў. Напрыклад, прапануецца вывучыць мэтазгоднасць стварэння ў Беларусі адзінай рэспубліканскай аўтаматызаванай сістэмы ўліку і апрацоўкі зваротаў. Прапановы будуць дапрацаваны і затым накіраваны ўсім зацікаўленым у якасці кіраўніцтва да дзеяння. Чакаецца, што гэта дазволіць палепшыць якасць работы са зваротамі грамадзян, у найважнейшым кірунку дзяржаўнай палітыкі, якому Прэзідэнт удзяляе асаблівую ўвагу.

ХРОНІКА АПОШНІХ ПАДЗЕЙ

Выбуховае прыстасаванне абясшкоджана ў жылым доме ў Санкт-Пецярбургу

Пра гэта паведаміў кіраўнік адміністрацыі Неўскага раёна горада Канстанцін Сяроў. «Выбуховая прылада знойдзена, яна абясшкоджана», — сказаў ён. Па словах кіраўніка раёна, у кватэры, дзе выяўлена выбуховае прыстасаванне, знаходзіліся не гаспадары кватэры. Як стала вядома, на сёмым паверсе здавалася аднапакаёвая кватэра. На час правядзення праверкі былі эвакуіраваны жыхары кватэр у двух пад'ездах.

Кароль Тайланда падпісаў новую канстытуцыю краіны

Урачыстая цырымонія падпісання транслiравалася па ўсёй краіне. Гэта важны крок да правядзення ўсеагульных выбараў у краіне. Раней віцэ-прэм'ер Вісану Кхрыа-Нгам паведаміў, што ўсеагульныя парламенцкія выбары пройдуць у Тайландзе ў лютым 2018 года, упершыню з дня ваеннага перавароту 2014-га. Тады была прынята часовая канстытуцыя.

Еўрапейцы звязваюць поспех правых партый з бяздзейнасцю ўлад

Такія вынікі апытання, што было праведзена адной з найбуйнейшых міжнародных даследчых кампаній TNS Global, якая займаецца апытаннямі грамадскай думкі. У ім узялі ўдзел 3055 рэспандэнтаў з Германіі, Вялікабрытаніі і Францыі. Амаль палова немцаў (43%) лічаць, што асноўнай прычынай росту папулярнасці правых партый у Еўропе з'яўляецца нявыкананы абяцанні ўлад. Такой жа пазіцыі прытрымліваецца 33% брытанцаў і 45% французаў.

Урад Украіны вырашыў спыніць найбуйнейшыя цеплаэлектрастанцыі

У прыватнасці, гэта Трыпальская, Зміеўская, Прыдняпроўская і Крыварожская ЦЭС, напісаў выканаўчы дырэктар «Укрэнерга» Усевалад Кавальчук у Фэйсбуку. Асноўнай прычынай закрыцця ЦЭС чыноўнікі назвалі завяршэнне ацяпляльнага сезона і неабходнасць эканоміі антрацыта.

■ Бяспека

ЛІКВІДАВАЦЬ НЯБАЧНАГА ВОРАГА

Амаль за тры гады пры фінансавай падтрымцы Еўрапейскага саюза Беларусь пазбавілася каля 3,4 мільёна проціпяхотных мін ПФМ-1

Адзін націск — і міна ліквідавана.

Унікальны мабільны завод іспанскай кампаніі, дзе было знішчана каля 3,4 мільёна проціпяхотных мін.

Так выглядалі знішчаныя боепрыпасы...

Фота Надзеі БУЖАН.

Апошнія найбольш небяспечныя касетныя боепрыпасы з вадкім выбуховым рэчывам, якія засталіся нам у спадчыну ад Савецкага Саюза, былі знішчаны на вайсковай інжынернай базе, што каля Рэчыцы, у прысутнасці міжнароднай грамадскасці, прадстаўнікоў Узброеных Сіл Беларусі, Міністэрства замежных спраў і журналістаў.

Без воблакаў пылу і нават бязгучна. І ўсё дзякуючы ўнікальнаму мабільнаму заводу з камерай халоднай дэтанацыі (знішчэння пры дапамозе зарадаў у таўстасценнай бранякамеры). Тэхналогію, распрацаваную спецыяльна для ліквідацыі боепрыпасаў з вадкім выбуховым рэчывам, якая дазваляе бяспечна для навакольнага асяроддзя ўтылізаваць хімічныя кампаненты і адходы, прапанавала іспанская кампанія Expal. Праект падтрымаў Еўрапейскі саюз, вылучыўшы каля чатырох мільёнаў еўра.

— Еўрапейскі саюз вельмі зацікаўлены ў знішчэнні і забароне выкарыстання проціпяхотных мін, таму для нас гэты праект быў вельмі важным, — зазначыла **кіраўнік прадстаўніцтва Еўрапейскага саюза ў Беларусі Андрэа ВІКТАРЫН.** — Мы падтрымліваем тое, што Беларусь далучылася да Атаўскай канвенцыі, згодна з якой забараняецца прымяняць, назапашваць, вырабляць і перадаваць проціпяхотныя міны і прадугледжваецца іх знішчэнне. У гэтай сферы мы пакуль не плануем новых праектаў, будзем працягваць супрацоўніцтва па іншых кірунках.

Дарэчы, на аб'екце па знішчэнні проціпяхотных мін быў задзейнічаны беларускі персанал. Работа ў тры змены зрабіла працэс ліквідацыі боепрыпасаў амаль бесперапынным.

Як падкрэсліў **кіраўнік праекта кампаніі Expal Ганзалес КУЭСТА,** міны былі знішчаны без адзінага інцыдэнту. «Выконваліся самыя строгія прынцыпы і правілы тэхнікі бяспекі на вытворчасці, — заўважыў Ганзалес Куэста. — Мы вельмі скрупулёзна прытрымліваліся і рэгламентаў у галіне аховы навакольнага асяроддзя, якія прыняты і выкарыстоўваюцца ў Рэспубліцы Беларусь. Менавіта на экалогію пайшла найбольшая частка інвестыцый, вылучаных на гэты праект».

Каардынатар праекта, начальнік інжынерных войскаў — начальнік упраўлення інжынерных войскаў Генеральнага штаба Узброеных Сіл палкоўнік Андрэй КУРАКОЎ расказаў, што персанал, задзейнічаны ў знішчэнні проціпяхотных мін, набыў дадатковую прафесію, якая будзе запатрабаваная не толькі ў ваеннай сферы. Акрамя таго, начальнік інжынерных войскаў падкрэсліў, што дадзены тып боепрыпасаў, тэрмін захоўвання якіх складае не больш як 10 гадоў, не адпавядаў патрабаванням бяспекі, таму мог пагражаць жыццю і здароўю беларусаў.

Вераніка КАНЮТА.
kanyuta@zviazda.by
Рэчыцкі раён

■ Надвор'е

ЦЯПЛО ВЕРНЕЦЦА

У суботу — дажджы і нават мокры снег

Напрыканцы тыдня надвор'е паказала свой веснавы няўстойлівы характар. У пятніцу атмасферны фронт перамесціцца на ўсход краіны, пасля чаго на тэрыторыю Беларусь будуць паступаць паветраныя масы з Заходняй Еўропы, паведамляе намеснік начальніка службы метэаралагічных прагнозаў Рэспубліканскага цэнтра па гідраметэаралогіі, кантролі радыеактыўнага забруджвання і маніторынгу навакольнага асяроддзя Мінпрыроды Святлана РЫБАКОВА.

У суботу і нядзелю будзе халаднавата. Тэмпература паветра ўначы складзе ад мінус 4 градусаў да 3 цяпла, удзень — ад плюс 6 да плюс 12 градусаў. Па паўднёвым захадзе чакаецца крыху цяплей, калі ўначы будзе 4—5 цяпла, а ўдзень — да плюс 15 градусаў.

Паводле доўгатэрміновых прагнозаў айчынных спецыялістаў, ужо ў панядзелак чакаецца цёплае, пераважна без ападкаў надвор'е. Уначы і раніцай магчымы слабы туман. Тэмпература паветра ўначы складзе ад мінус 1 да плюс 6 градусаў. Удзень — 10—17 цяпла, а па паўднёвым захадзе — нават да плюс 21 градуса. І ў аўторак уначы вялікая частка краіны застанецца ў вобласці павышанага атмасфернага ціску, але ўдзень надвор'ем будзе кіраваць атмасферны фронт, які рухаецца з паўночнага захаду на паўднёвы ўсход. Таму ўначы ў крайніх паўночна-заходніх раёнах, а ўдзень на большай частцы тэрыторыі краіны чакаюцца кароткачасовыя дажджы, днём па паўднёвым усходзе магчымы навальніцы. Тэмпература паветра ўначы будзе 2—9 цяпла, удзень — ад плюс 8 да плюс 15 градусаў. Толькі па паўднёвым усходзе максімальная тэмпература складзе да 20 цяпла.

Сяргей КУРКАЧ. *kurkach@zviazda.by*

Аднаго выратавалі, а колькі згарэла?

У Баранавічах ратавальнікі паехалі па выкліку тушыць сухую траву. Як толькі прыступілі да работы, адзін з пажарных заўважыў нешта жывое каля самага агню. Там варушыўся вожык. Спалоханую жывёлінку аднеслі далей ад вогненнага пекла і выпусцілі. Гэта кранальная інфармацыя за дзень абляцела ўвесь інтэрнэт.

Супрацоўнік Брэсцкага абласнога ўпраўлення МНС Сяргей МАШНОЎ сказаў, што згаданы выпадак далёка не адзінкавы. Нядаўна гэтак жа ратавалі зайца. Але часцей бывае наадварот: байцы пажарна-ратавальнага разліку патушаць ачаг узгарання сухой расліннасці, тады становяцца відаць трупы птушак і дробных жывёлін, якія не паспелі ўцячы ад агню. Пры добрым ветры полымя распаўсюджваецца імгненна і не пакідае насельнікам навакольнага асяроддзя шанцаў на жыццё. А людзі кожную вясну працягваюць паліць траву і плаціць даніну ўласнай неабачлівасці, здараецца, жыццём, нярэдка знішчанымі пабудовамі і мноствам загубленых прадстаўнікоў фаўны.

Святлана ЯСКЕВІЧ. *yackenich@zviazda.by*

■ Погляд з Беларусі

УЗІРАЮЧЫСЯ Ў КІТАЙСКІ ВОПЫТ

Выдавецкі дом «Звязда» прапанаваў чытачу даследаванне беларускага палітолага Віктара Герменчука «Кітай. Крылы дракона».

Здаецца, што часам даследчыкі кітайскіх здабыткаў у эканоміцы, сацыяльным уладкаванні краіны паўтараюць адно аднаго. І калі прачытаеш з дзясятак кніг, манаграфій пра Паднябесную, яе ўчора і сёння, то ловіш сябе на думцы, што ўсё выкладзенае табе добра знаёмае. Інакшай у выпадку адкрыцця работы кандыдата гістарычных навук Віктара Герменчука, які многія гады аддаў працы ў Акадэміі кіравання пры Прэзідэнце Рэспублікі Беларусь, — «Кітай. Крылы дракона».

Вучоны пастараўся лаканічна і пераканаўча раскрыць тэму падыходаў заходняй палітычнай навукі да ацэнкі падзей у Кітаі. Сапраўды, пра Кітай шмат пішуць і шмат разважаюць стагоддзямі. А ці заўсёды ацэнкі заходніх — еўрапейскіх ці амерыканскіх — спецыялістаў з'яўляліся ці з'яўляюцца справядлівымі? Аўтар дасведчана зазірае ў сутнасць таго, што адбываецца ў Паднябеснай. Імкнецца, выкладаўшы розныя погляды, даць свой уласны адказ на пытанні, звязаныя з «кітайскім цудам». Адметна, што В. Гермянчук, пакінуўшы ўбаку агульнае захапленне, пранікае ў сутнасць, паказвае пры гэтым добрае веданне кітайскай гісторыі, кітайскіх традыцый. З цікавасцю чытаюцца раздзелы пра барацьбу з карупцыяй, фарміраванне эліты дзяржаўных служачых, суіснаванне бедных і багатых і шмат што яшчэ.

Нагадаем, што кніга вучонага-палітолага В. Герменчука — працяг беларускай кітаязнаўчай бібліятэкі, якая спакваля ствараецца намаганнямі Міністэрства інфармацыі краіны і Выдавецкага дома «Звязда». Крыху раней пабачыў свет зборнік успамінаў беларускіх паслоў у Кітаі. Найлепшыя творы кітайскай мастацкай літаратуры ў перакладзе на беларускую мову былі аб'яднаны ў анталогіі «Стагоддзе на знаёмства». Займела розгалас і кніга «Кітай вачыма беларусаў».

Мікола БЕРЛЕЖ

■ Жыллё

УЗВЕСЦІ ЎЛАСНЫ ДОМ... ПАЭТАПНА

У краіне назіраецца ўстойлівая тэндэнцыя павышэння цікавасці насельніцтва да пражывання ў індывідуальных жылых дамах, заявіў учора намеснік міністра архітэктуры і будаўніцтва Дзмітрый СЕМЯНКЕВІЧ на адкрыцці міжнароднай спецыялізаванай выстаўкі «Драўлянае і каркаснае домабудаванне. Баня-2017».

Прадстаўнік Мінбудархітэктуры лічыць гэты напрамак сапраўды перспектыўным, бо такое жыллё валодае пэўнымі перавагамі ў параўнанні з шматпавярховай жылой забудовай. «Галоўная з іх сёння — магчымасць будаваць жыллё з максімальным улікам уласных патрабаванняў да колькасці памяшканняў, плошчы і планіроўкі», — адзначыў намеснік міністра. Паводле яго слоў, не менш важна і тое, што цяпер ёсць магчымасць узводзіць дом чэргамі, павялічваючы яго плошчу паступова пры з'яўленні фінансавых сродкаў і змене патрабаванняў да ўмоў пражывання. «І, безумоўна, спрыяльная экалагічная абстаноўка, бо, як правіла, індывідуальны жылы дом будуецца за горадам», — кажа Дзмітрый Семянкевіч.

Таксама ён адзначыў, што эксперты галіны прагназуюць павелічэнне аб'ёмаў індывідуальнага жыллёва-га будаўніцтва за кошт павышэння індустрыялізацыі самога працэсу — праз перавод індывідуальнай вытворчасці ў механізаваны паточны працэс вырабу ў заводскіх умовах канструкцый, узбуйненых элементаў і блокаў дома з наступнай яго зборкай на будпляцоўцы. Абавязковы этап — распрацоўка розных тыпаў і архітэктурна-планіровачных рашэнняў індывідуальных жылых дамоў заводскага вырабу.

«Перадавыя тэхналогіі індустрыяльнага домабудавання, максімальная заводская гатоўнасць і мінімальна неабходны механізаваны мантаж на будаўнічай пляцоўцы дазваляюць паменшыць выдаткі будучых уласнікаў, расход матэрыялаў, а таксама павысіць якасць будаўніцтва, скараціць яго тэрміны і знізіць кошт дома», — падкрэсліў Дзмітрый Семянкевіч.

Сяргей КУРКАЧ.
kurkach@zviazda.by

ВЫБУХ БЫЎ ЧУВАЦЬ ЗА 20 КМ

На Гомельшчыне пры правядзенні земляных работ па добраўпарадкаванні горада Веткі знойдзена 500-кілаграмовая авіябомба часоў Вялікай Айчыннай вайны.

Побач з месцам жудаснай знаходкі на вуліцы Камсамольскай знаходзяцца прыватныя дамы і рэдакцыя раённай газеты «Голас Веткаўшчыны», якая перадала здымкі. Спецыялісты сапёрна-піратэхнічнай групы ваеннай часці 5525 вызначылі, што нямецкая авіябомба SD-500 знаходзіцца ва ўзведзеным стане. Было прынята тэрміновае рашэнне вывезці яе ў бяспечную зону, бо недалёка яшчэ і газаправад высокага ціску, які забяспечвае газам жылыя дамы, дзіцячыя і медыцынскія ўстановы горада і раёна. Аўтакранам бомбу пагрузілі ў спецыяльны транспарт, прызначаны для перавозкі выбуханебяспечных прадметаў. Знішчэнне адбылося на падрыўной пляцоўцы ў зоне адчужэння Веткаўскага раёна. Выбух быў чуваць на адлегласці ў 20 км ад месца знішчэння боепрыпаса.

Ірына АСТАШКЕВІЧ.
iost@zviazda.by

Фота слова Яўгена Пясецкага

Каб ад хаты сваёй
Цень нягоды адвесці —
Выхадзі грамадой,
Сустракай Дабравесце!

Каб ачулася поле
З новай песняй вясновай —
Адпускайце на волю
Птушак, думкі і словы.

Хай не стане самоты
На блакітнай планеце.
Прагнуць цішы і згоды
Яе Божыя дзеці.

Хай ва ўсіх справы ладзяцца,
Хай вяснуюць пралескі
І для кожнага спраўдзяцца
Добрыя весткі.

«ДАПАМАЖЫЦЕ ВЯРНУЦЬ ДАЧКУ»

«Мама яе не абдымае»

Што прымушае бацьку так хвалявацца за дачку? Здавалася б, няма нічога дрэннага ў тым, што дзяўчынка жыве з мамай. Але Ілія Абрамавіч з сумам канстатуе: тая зусім не ўдзяляе дзіцяці часу і не займаецца выхаваннем.

— Я пытаюся ў дачкі: «Мама цябе абдымае, цалуе?» Не. Са шкадаваннем заўважаю, што для яе сям'ёй становіцца школа. Калі Марына ў мяне была, казала, што па сяброўцы сумуе. Але не па маці. Дачка пакутуе з ёй.

Апошні раз мужчына бачыўся з малой у канцы студзеня. Людміла ў якасці выключэння дазволіла забраць дачку на зімовыя канікулы. Іх і яшчэ некалькі тыдняў маленькая Марына правяла з татам у Светлагорску. А потым Людміла заявіла ў міліцыю, што дзяўчынку выкралі, і са скандалам вярнула Марыну дадому.

Адзіная сувязь з дачкой, якая ў мужчыны цяпер засталася, — рэдкія тэлефонныя размовы. Калі ўдасца дазваніцца: тэлефон часта адключаны. Пра сваю маленькую Марыну Ілія Абрамавіч гатовы расказваць гадзінамі. І крыўдуе на прадузятае стаўленне суда да яго. Так, не ідэальны. Кватэры ва ўласнасці не мае (цяпер здымае «двушку» ў Светлагорску), запазычанасць па аліментах — каля 2000 рублёў — не пагасіў. («Выплаціў бы хутчэй, але няма калі працаваць з гэтымі судамі: па пяць пасяджэнняў на месяц».) Але ж ён у адзіночку некалькі гадоў выхоўваў малую, блізкі з ёй, чаму гэта не ўлічваюць?

— Мая дачка страціла тры гады дзяцінства (пакуль ідуць суды. — **Аўт.**). За што мы пакараны — не разумеем. Пры гэтым кожны, хто нас разлучыў, клапоціцца паводле службовага абавязку аб дабрабыце дзяцей. Але я буду змагацца за сваю дачку.

«Ён ніколі не працаваў»

Каб праясніць сітуацыю, мы вырашылі пагаварыць з Людмілай М. І пачулі зусім іншую версію падзей...

— Уся вёска была ў шоку, калі І. 30 снежня забраў дачку! — расказвае жанчына. — Яна ў школьным лагеры была, не хацела ехаць і эсэмэскі мне слала: «Мама, дапамажы». А я ў той час на рабоце знаходзілася. Пасля па тэлефоне супакойвала Марыну: «Дачушка, не бойся, пабудзеш на канікулах у таты, а потым прыедзеш дадому». Але ён прывёз яе толькі 27 студзеня. Нічога на Новы год не падарыў, трымаў яе там у чатырох сценах. Дзіця амаль месяц вучобы ў школе прапусціла! Цяпер баіцца на вуліцу выходзіць.

Марына з мамай жывуць у адным з аграгарадкоў Лагойскага раёна. У арэнднай кватэры (Людміла цяпер займаецца яе прыватызацыяй) яшчэ ідзе рамонт, але пакой дзяўчынкі цалкам гатовы.

Па словах Людмілы, былы сужыцель распачаў супраць яе сапраўднае цкаванне: піша скаргі на яе брата, старэйшую дачку. Фінансава ніяк не дапамагае. «Уладкуецца на работу, месяц папрацуе і ўсё. Мне апошні раз аліменты прыйшлі — 1 рубель 47 капеек. Нават на каляровую паперу не хапіла».

Людміла сцвярджае, што ніколі не кідала сваю дачку. Так, з'язджала ў Мінск на работу, але гэта былі вымушаныя меры: у аграгарадку заробак маленькі, а Ілія ніколі не працаваў.

— Мы ў галечы жылі. Старэйшая дачка тады на цырульніка ў Мінску вучылася, нават на дарогу ёй грошай не было, — успамінае жанчына. — Але я кожныя выхадныя дадому прыязджала, прадукты прывозіла.

Жанчына ўпэўнена: Марына сказала ў судзе, што хоча жыць з татам толькі таму, што той яе прымусіў. «Абяцаў дачцэ, як прыедзе да яго, і хінкалі зрабіць, і прысмакамі частаваць, а карміў брыдкім супам. Гэта я словы Марыны прыводжу. У І. толькі адзін аргумент — любоў. Але ён не можа забяспечыць ёй нармальныя ўмовы».

— Раней на ўсе канікулы Марыну да бацькі адпускала, — кажа Людміла. — Першы раз ён прывёз яе своечасова, а на другі сказаў, што не аддасць. Я ў міліцыю звярталася, каб дачку дадому дапамаглі вярнуць. Там папярэдзілі: наступны раз ніхто разбірацца не будзе — забяруць дзіця ў прытулак. Я не магла гэтага дапусціць... Я не забараняю Іліі бачыцца з дачкой. Але дзіця само ўжо яго баіцца.

Наталля ЛУБНЕЎСКАЯ.
lubneuskaya@zviazda.by
Лагойскі раён.

(Заканчэнне. Пачатак на 1-й стар.)

Паказанні разыходзяцца...

У школе, дзе вучыцца Марына, расказваюць, што дзяўчынка прыйшла да іх мінулай восенню, у канцы першай чвэрці. Па папярэднім месцы вучобы сям'я стаяла ў сацыяльна небяспечным становішчы праз канфліктныя адносіны бацькоў. Сумнявацца ў кампетэнцыі Людмілы як маці ў школе не бачаць прычын. Шмат працуе, дома ахайна, дзяўчынка акуратна адзетая і добра вучыцца. «І па вёсцы чутак няма, што ў яе ўсё дрэнна». А вось Ілія І. неаднойчы пагражаў педагогам і ўчыняў скандалы. «Тое, што мы назіралі, тату з добрага боку не характарызуе», — заключыла педагог-псіхолаг школы.

У Светлагорскім раённым аддзеле адукацыі, спорту і турызму сітуацыю апісваюць інакш:

— Ілія звярнуўся да нас пад Новы год. Паведаміў, што з дачкой прыехаў і папрасіў арганізаваць яе навучальны працэс. Па правілах у гэтай сітуацыі патрэбны дазвол мамы. Я тэлефанавала ёй: адчула, што тая катэгарычна супраць, каб дачка тут у школу хадзіла.

У дачыненні да Іліі Абрамавіча нічога дрэннага сказаць не магу. Мы выходзілі на месца яго пражывання. Ён стварыў усе неабходныя ўмовы для дзіцяці. Заўсёды былі прадукты, чыстая пасцельная бялізна. Не сказаць, што дзяўчынка была запалоханая. Мы спецыяльна высвятлялі гэта, каб пераканацца, што яе не забралі сілай. Паміж бацькам і дзіцем адносіны даверальныя, добразычлівыя. Мы разумелі, што ён хвалюецца за дачку. Клопат бацькі быў бачны.

Меркаванне

Алег БАКУЛІН, кіраўнік грамадскага аб'яднання «Абарона правоў бацькоў і дзяцей»:

— У адпаведнасці з артыкулам 74 Кодэкса аб шлюбе і сям'і пры адсутнасці згоды паміж бацькамі спрэчка аб тым, з кім будзе пражываць дзіця, вырашаецца судом, сыходзячы з інтарэсаў дзіцяці і з улікам яго жадання. Суд улічвае, хто з бацькоў праяўляе большы клопат і ўвагу, узрост дзіцяці і прыхільнасць да кожнага з бацькоў, асабістыя якасці таты і мамы, магчымасць стварэння належных матэрыяльна-бытавых умоў і маральна-псіхалагічнай атмасферы, забеспячэнне належнага ўзроўню выхавання. Улічваць пажаданне дзіцяці, якое дасягнула 10 гадоў, абавязкова, за выключэннем выпадкаў, калі гэта супярэчыць яго інтарэсам.

Аналагічнае тлумачэнне дае і Пастанова Пленума Вярхоўнага суда №11 ад 30.09.2004 года. Апроч іншага, там указана, што перавага ў матэрыяльна-бытавым становішчы аднаго з бацькоў сама па сабе не з'яўляецца безумоўнай падставай для перадачы яму дзіцяці на выхаванне.

Але, сыходзячы з маёй практычнай дзейнасці за 26 гадоў грамадскай работы, у гэтай галіне маецца істотны перакос. Пры прыняцці рашэнняў суды толькі фармальна ўлічваюць патрабаванні заканадаўства. Суды ці то не хочуць, ці то не могуць разабрацца ў сямейных сітуацыях і першапачаткова лічаць, што толькі маці можа даць сыну ці дачцэ ўсё, а бацька — не. У выніку спрэчкі аб дзецях цягнуцца часам гадамі, пры гэтым церпяць менавіта тыя, чые правы павінны абараняцца.

■ Не ігнаруйце!

КУДЫ ПАДЗЕЦЬ НЕГАТЫЎ

Тэма сёлетняга Сусветнага дня здароўя — «Дапамога людзям, якія пакутуюць ад дэпрэсіі».

Дэпрэсія выйшла на першае месца ў свеце сярод прычын няяўкі на работу, на другое — сярод захворванняў, якія прыводзяць да страты працаздольнасці. Паводле прагнозаў, да 2020 года дэпрэсія выйдзе на першае месца ў свеце сярод усіх захворванняў!

— Часцей ад дэпрэсіі пакутуюць беспрацоўныя і тыя, хто працуе ў галіне па доглядзе за пажылымі і хворымі, а таксама нянькі, якія даглядаюць малых, далей — работнікі грамадскага харчавання, на трэцім месцы — урачы, а менш за ўсё — вучоныя, архітэктары і інжынеры, — расказвае **ўрач-псіхатэрапеўт Мінскага гарадскога клінічнага псіхіятрычнага дыспансера Ганна ГАЛУБІЧ.** — Уплываюць і генетыка, асаблівасці біяхімічных працэсаў, псіхалагічныя асаблівасці, сацыяльнае акружэнне. Паводле адной з тэорый, у чалавека развіваюцца адмоўныя думкі на трох узроўнях: негатыўнае бачанне сябе, навакольнага свету і будучыні. Калі чалавек не можа папярэдзіць нейкія негатыўныя знешнія падзеі, у яго развіваюцца пасіўнасць, пачуццё адчаю і безнадзейнасці.

Святлана БАРЫСЕНКА. *protas@zviazda.by*

Центр Промышленной Оценки

- Организация аукционов
- Оценка всех видов имущества

ИЗВЕЩЕНИЕ О ПРОВЕДЕНИИ ПОВТОРНОГО АУКЦИОНА	
Организатор аукциона	ЗАО «Центр промышленной оценки», г. Минск, ул. Мележа, 5/2, пом. 1703
Продавец	Мядельское райпо, Минская область, г. Мядель, ул. 1 Мая, д. 2
Предмет аукциона	
Лот №1 – одноэтажное бревенчатое облицованное кирпичом здание аптеки (составные части и принадлежности: пристройка, сарай, уборная, колодец), инв. номер 633/С-6758, общ. пл. 125,7 кв. м. Адрес: **Минская обл., Мядельский р-н, Будславский с/с, д. Будслав**. Сведения о земельном участке: пл. 0,0836 (га), предоставлен на праве постоянного пользования для размещения объектов здравоохранения и предоставления социальных услуг с установленными ограничениями – водоохранная зона водных объектов вне прибрежных полос – реки Сервечь, пл. 0,0836 га. **Начальная цена с НДС 20% – 4 000 руб. 00 коп. (снижена на 65%)**	
Лот №2 – магазин (составные части и принадлежности: две пристройки, склад), инв. номер 633/С-10862, общ. пл. 61,2 кв. м. Адрес: **Минская обл., Мядельский р-н, г. Мядель, ул. Новая, д. 4а**. Сведения о земельном участке: предоставлен Продавцу, пл. 0,0579 (га), на праве постоянного пользования для размещения объектов розничной торговли с установленными ограничениями – водоохранная зона озера Мястро, пл. 0,0579 га. **Начальная цена с НДС 20% – 3 000 руб. 00 коп. (снижена на 60%)**	
Лот №3 – кафе «Над озером» (составные части и принадлежности: две беседки, покрытие из бетонной плитки), инв. номер 633/С-11803, общ. пл. 234,3 кв. м. Адрес: **Минская обл., Мядельский р-н, Нарочский с/с, д. Черевки, пер. Центральная, д. 67.** Сведения о земельном участке: предоставлен на праве постоянного пользования для обслуживания здания кафе пл. 0,1300 га с установленными ограничениями – водоохранная зона водных объектов вне прибрежных полос – озера Нарочь (пл. 0,100 га). **Начальная цена с НДС 20% – 21 000 руб. 00 коп. (снижена на 80%)**	
Лот №4 – здание магазина «Хозтовары», инв. номер 633/С-13214, общ. пл. 165,7 кв.м. Адрес: **Минская обл., Мядельский р-н, Княгининский с/с, аг. Княгинин, ул. Полевая, 10А.** Сведения о земельном участке: пл. 0,0545 га, предоставлен на праве аренды (срок действия по 08.01.2113) для обслуживания зданий и сооружений магазина «Хозтовары». **Начальная цена с НДС 20% – 5 500 руб. 00 коп. (снижена на 45%)**	
Лот №5 – артскважина, инв. номер 633/С-11169. Адрес: **Минская обл., Мядельский р-н, кп Нарочь, ул. Песчаная, д. 21.** Сведения о земельном участке: пл. 0,2783 га, предоставлен для обслуживания зданий и сооружений на праве постоянного пользования с установленными ограничениями – водоохранная зона озера Нарочь. **Начальная цена с НДС 20% – 23 180 руб. 00 коп. (снижена на 5%)**	
Задаток 10% от начальной цены предмета аукциона перечисляется на р/с 3012343260010; в Дирекции ОАО «Белинвестбанк» по г. Минску и Минской области (адрес банка: г. Минск, ул. Коллекторная, 11), БИК 153001739, УНП 191021390, получатель платежа – ЗАО «Центр промышленной оценки»	
Срок подписания договора купли-продажи:	**15** рабочих дней после проведения аукциона
Порядок проведения аукциона, оформления участия в аукционе, определения лица, выигравшего аукцион, условия оплаты предмета аукциона, а также возмещения затрат и оплаты вознаграждения за организацию аукциона оговорен в Условиях его проведения, размещенных на сайте организатора торгов www.cpo.by	
Предыдущее извещение о проведении аукциона опубликовано в газете **«Рэспубліка» от 22.02.2017**	
Аукцион состоится 27.04.2017 в 14.00 по адресу: г. Минск, ул. Мележа, д. 5/2, офис 1703. Заявления на участие и необходимые **документы принимаются по 26.04.2017 до 17.00** по указанному адресу. **Тел.: +375 17-280-36-37; +375 29-317-95-42. E-mail: auction@cpo.by**	

Извещение о проведении 20 апреля 2017 года повторных торгов с условиями по продаже имущества, принадлежащего ОАО «МАЗ» – управляющая компания холдинга «БЕЛАВТОМАЗ»

Сведения о предмете торгов (продаваемом имуществе)

№	Наименование	Инв. номер	Местонахождение	Начальная цена без НДС, бел. руб.	Размер задатка, бел. руб.
1	Зуборезный п/автомат 5С280П, год выпуска – 1980	4220623	г. Минск, ул. Социалистическая, 2	5 600,00	560,00
2	Станок универсальный заточной мод. 3Е642Е, год выпуска – 1991	4250051		2 640,00	264,00
3	Теплогенератор в комплекте с КГУ-0,29 (Ж) мод. ТГ-0,29, год выпуска – 2008	4101080		7 373,17	737,00
4	Теплогенератор в комплекте с КГУ-0,29 (Ж) мод. ТГ-0,29, год выпуска – 2008	4101081		7 373,17	737,00

Продавец имущества – ОАО «МАЗ» – управляющая компания холдинга «БЕЛАВТОМАЗ», ул. Социалистическая, 2, 220021, г. Минск.
Организатор торгов – государственное предприятие «МГЦН», ул. К. Маркса, 39, к.10, 220030, г. Минск.
Условие торгов: победитель торгов (покупатель) оплачивает вознаграждение за организацию и проведение торгов, включающее затраты на организацию и проведение результативного аукциона, в размере 1 процента от цены продажи предмета торгов, указанной в протоколе о результатах торгов, в течение 3 рабочих дней со дня проведения торгов.
Торги проводятся в соответствии со ст.ст. 417, 418 Гражданского кодекса Республики Беларусь и порядком проведения аукциона по продаже имущества, принадлежащего ОАО «МАЗ» – управляющая компания холдинга «БЕЛАВТОМАЗ», утвержденным организатором торгов.
К участию в торгах допускаются юридические и физические лица, внесшие задаток и заключившие соглашение с организатором торгов о правах и обязанностях сторон в процессе подготовки и проведения аукциона по соответствующему предмету торгов, а также представившие организатору торгов следующие документы:
заявление на участие в аукционе (по форме, установленной организатором торгов); заявление об ознакомлении с документами, продаваемым имуществом, порядком проведения аукциона (по форме, установленной организатором торгов); копию свидетельства о регистрации (для юридических лиц и индивидуальных предпринимателей); копию устава (для юридических лиц); копию платежного документа о внесении задатка; документы, подтверждающие полномочия представителя юридического (физического) лица; а также, при необходимости, иные документы в соответствии с порядком проведения аукциона.
Задаток (задатки) перечисляется на расчетный счет государственного предприятия «МГЦН» №3012104971019 в региональной дирекции №700 по г. Минску и Минской области ОАО «БПС-Сбербанк», г. Минск, код 153001369, УНП 190398583 в срок, установленный для приема документов на участие в аукционе.
Торги проходят в форме открытого аукциона с условиями на повышение начальной цены. Торги проводит аукционист, определенный организатором торгов. В процессе торгов начальная цена повышается аукционистом до тех пор, пока только один участник согласится приобрести предмет торгов. Данный участник объявляется победителем торгов, а наивысшая цена (цена продажи) фиксируется в протоколе о результатах торгов и не включает НДС. В ходе торгов участники могут предлагать свою цену за продаваемое имущество в соответствии с порядком проведения аукциона.
В случае если торги признаны несостоявшимися в силу того, что заявление на участие в них подано только одним участником или для участия в них явился только один участник, предмет торгов продается этому участнику (покупателю) при его согласии по начальной цене, увеличенной на пять процентов.
Оплата стоимости приобретенного имущества с учетом НДС осуществляется победителем торгов (покупателем) в порядке, предусмотренном в договоре купли-продажи.
Договор купли-продажи между продавцом и победителем торгов (покупателем) подписывается в течение 15 рабочих дней со дня проведения аукциона.
Торги проводятся 20 апреля 2017 года в 12.00 по адресу: г. Минск, ул. К. Маркса, 39, зал аукционов. Прием документов, а также консультации по вопросам участия в торгах осуществляются с 10.04.2017 по 18.04.2017 включительно в рабочие дни с 09.00 до 13.00 и с 14.00 до 17.00 (по пятницам – до 16.45) по адресу: г. Минск, ул. К. Маркса, 39, каб. 6.

Телефоны для справок:
(017)327-48-36 (государственное предприятие «МГЦН»);
(017)217-96-37 (ОАО «МАЗ» – управляющая компания холдинга «БЕЛАВТОМАЗ»).

Вясна-красна, што ты нам прынясла? Буйнага жыта — на лета, ядрану грэчку — на восень

Звязда. Наперад у мінулае. Беларусь 3. Сумесны праект «Звязды» і «Беларусь 3»

У розных рэгіёнах нашай краіны абрад Гукання вясны праводзіўся ў розны час. Недзе пачыналі клікаць птушак і чакаць абуджэння зямлі і надыходу веснавой цеплыні ўжо з самага пачатку сакавіка, а недзе — толькі на другі дзень Вялікадня ці перад святам Юр'я. Натуральна, гэта звязана з рознымі кліматычнымі ўмовамі, а таксама з мясцовымі традыцыямі. Вось і каманда праекта «Наперад у мінулае» разам з нашым карэспандэнтам ужо амаль два месяцы вандруе па краіне, каб як мага больш даведацца пра адметнасці абраду Гукання вясны ў розных рэгіёнах, запісаць як мага больш веснавых песень. Яшчэ ў канцы лютага мы паспелі пабываць у Тонежы, што ў Лельчыцкім раёне, дзе занатавалі адметнасці абраду «Чырачка», крыху пазней завіталі ў Дукору, што на Міншчыне, а таксама адсвяткавалі Стрэчанне ў Капаткевічах Петрыкаўскага раёна. Нашы вандроўкі працягваюцца і ў красавіку. Гледачоў тэлеканала «Беларусь 3» яшчэ чакае знаёмства з адметнасцямі абрадаў, якія ладзяцца на Маладзечаншчыне, Лідчыне і... у сталіцы. Сёння ж мы, як заўсёды, зазірнём у закулісе здымачнага працэсу.

Грамада з Ходараўцаў кіруецца на гару, каб загукаць вясну.

ГУКНЕМ «ГУ-У-У-!»

Навукоўцы адзначаюць, што сама назва свята Гукання вясны звязана не столькі з характарам ці сімволікай рытуальных дзеянняў ці ўжывання важных, ключавых атрыбутаў, колькі з асаблівасцямі паэтыкі сакральна-магічных песень-заклічак (загуканняў). Многія песні заканчваліся працяглым «Гу-у-у!», з дапамогай якога выканаўцы пасылалі ў наваколле моцны энергетычны пасыл, які, меркавалася, павінен абудзіць зямлю і наваколле.

Свята ў фальклорным тэатры «Матуліна хата».

Лічыцца таксама, што веснавыя песні адносяцца да тыпу так званых першасных — самых старажытных для беларусаў. Яны наўпрост звязаныя з міфамі і рытуаламі, адлюстроўваюць светаўспрыманне нашых продкаў. Таму і не дзіўна, што такіх песень не так шмат у нашага народа, яны распаўсюджаныя фактычна па ўсёй тэрыторыі краіны. Аднак адметнымі, рэгіянальнымі з'яўляюцца песні другасныя, ужо ўтвораныя, ці, так бы мовіць, надбудаваныя над першаснымі. Няварта здзіўляцца, калі адну і тую ж веснавую песню-заклічку ў крыху адрозных варыянтах вы пачуеце ў некалькіх раёнах краіны.

Дарэчы, мы пераканаліся ў тым, што вельмі падобнымі з'яўляюцца і рытуалы, абрады, якія праводзяцца ў розных раёнах падчас свята. І гэта не дзіўна, бо ўсе беларусы, як у старажытныя часы, так і сёння, увесну жывуць адзіным клопатам пра будучы ўраджай, яго ахову ад непагадзі і шкоднікаў.

Зазвычай свята пачыналася апоўдні. Моладзь збіралася гуртам і ішла за ваколіцу, на ўзвышша, спяваць. Высокае месца выбіралі таму, што яно першае вызвалялася з-пад снегу, а таксама лічылася бліжэйшым да сонца, цеплыні і лепш бачным для птушак, якіх імкнуліся завабіць прыляцець з выраю і прынесці вясну.

Хлопцы раскладвалі вогнішча, на якім палілі старыя рэчы. Традыцыйна вясну гукалі толькі дзяўчаты, хлопцы да свята далучаліся познім вечарам, калі пачыналі разам вадзіць карагоды. Старэйшыя загадзя рабілі арэлі, на якіх моладзь гушкалася парамі, імкнучыся разгайдацца як мага вышэй, каб паказаць сваю сілу, уменне, спрыт. Існавала прыкмета, што чым вышэй разгайдаеш арэлі, тым вышэйшыя вырастуць лён і збажына сёлета. Дзеці таксама павінны былі пагушкацца на арэлях хоць бы адзін раз, каб быць здаровымі і моцнымі ўвесь год.

КЛІЧАМ ВЯСНУ Ў СТАЛІЦУ

Складана ўявіць, што ў Мінску можна патрапіць у сапраўдную вясковую хату. Дакладней, амаль сапраўдную. Тут, у фальклорным тэатры «Матуліна хата», што працуе пры тэрытарыяльным цэнтры сацыяльнага абслугоўвання насельніцтва Маскоўскага раёна сталіцы, усё як у вёсцы. Вышываныя фіранкі і абрусы, ікона на покуці, мноства аўтэнтычных музычных інструментаў. Ды і самі ўдзельнікі тэатра — сапраўдныя вяскоўцы ў строях. Дакладней, яны некалі былі вяскоўцамі, але, пераехаўшы з розных прычын у сталіцу, не забываюцца на карані.

Магчыма, справа ў неверагоднай энергічнасці і энтузіязме, з якім працуе кіраўнік «Матулінай хаты», вядомы даследчык фальклору Мікола Котаў. На творчым рахунку Міколы Конанавіча — распрацоўкі сцэнарыяў правядзення абрадаў, песні, танцы. Таму і Гуканне вясны, якое нам паказаў калектыў (а гледачы тэлеканала «Беларусь 3» пабачаць ужо ў нядзелю, 9 сакавіка), уразіла незвычайным аўтарскім падыходам, спалучэннем харэаграфічных, спеўных, музычных элементаў.

У замовах, якія прагучалі падчас абраду, чуецца мудрасць народа, жаданне выконваць запаветы продкаў. А ў песнях, сольных і гуртавых — матывы сапраўднай высакароднай вясковасці, імкненне захаваць яе нават у вялікім горадзе.

Зарадзі Божа жыта
ды на новае лета...
Дзе карагод ходзіць,
там жыта родзіць,
А дзе не бывае, то там палягае...

У ГОСЦІ ДА СВЕНТАРЖЭЦКІХ

А вось у вёсках Лебедзева і Маліноўшчына, што на Маладзечаншчыне, Гуканне вясны ладзяць па-свойму. Тут не так даўно аднавілі старажытны абыходны веснавы абрад, амаль як на Вялікдзень. Святкаванне пачынаецца з таго, што ўдзельнікі абраду, сабраўшыся разам каля адной з хат, абыходзяць усю вёску, па чарзе завітваючы ў двары да аднавяскоўцаў. Ім жадаюць здароўя, моцы на ўвесь год і добрага ўраджаю, а гаспадары ў сваю чаргу частуюць музыкаў і спевакоў, дзетак цукеркамі, яблыкамі, пірагамі. Падчас самога свята спяваюць песні, гуляюць у гульні, спальваюць пудзіла зімы і клічуць Вясну. Яе ўвасабляе прыгожая дзяўчына, прыбраная ў адметны строй.

Цікава, што свята ў Маліноўшчыне ладзіцца не на ўзвышшы, а ў іншым знакавым месцы — старажытным парку, які некалі належаў роду Свентаржэцкіх. Гэтыя землі ў пачатку XVIII стагоддзя Клеменс Свентаржэцкі набыў у Радзівілаў. У 1826 годзе тут быў закладзены вялікі сядзібны парк. Дапамагаў Свентаржэцкаму яго ўладкоўваць італьянскі архітэктар, але і самі прадстаўнікі роду заўсёды цікавіліся батанікай і аграноміяй, прывозілі саджанцы розных дрэў з-за мяжы. Некалі парк займаў плошчу ў дзесяць гектараў, але да нашага часу захавалася толькі невялікая яго частка. Ды і яна сёння ўражвае незвычайнасцю планіроўкі, разнастайнасцю дрэваў, што тут растуць.

Пра Свентаржэцкіх у Маліноўшчыне і суседнім Лебедзеве расказваюць ахвотна. Да нашага часу захавалася і ўнікальная па архітэктуры капліца-ўсыпальніца XIX стагоддзя, дзе пахаваныя многія прадстаўнікі гэтага роду. Яе пабудаваў невядомы італьянец, які пасля вайны 1812 года застаўся жыць у вёсцы. Ёсць тут і мемарыяльная скульптура, устаноўленая ў гонар Міхала Свентаржэцкага. Менавіта пры ім гэтыя землі дасягнулі найбольшага росквіту.

Лічыцца, што веснавыя песні адносяцца да тыпу так званых першасных — самых старажытных для беларусаў. Яны наўпрост звязаныя з міфамі і рытуаламі, адлюстроўваюць светаўспрыманне нашых продкаў.

Дарэчы, з гэтымі мясцінамі звязана і імя выдатнага паэта, збіральніка народных песень Тамаша Зана. У вёсцы Аборак Тамаш Зан, якому на той час было ўжо 50, пазнаёміўся з маладзенькай Брыгітай Свентаржэцкай, сястрой Міхала. Брыгіта зачытвалася рамантычнай літаратурай і захаплялася творчасцю Адама Міцкевіча.

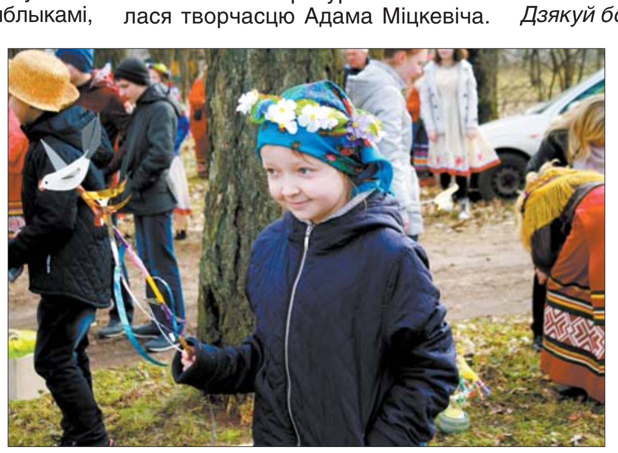

Неўзабаве яны пакахалі адно аднаго. Маці дзяўчыны была спачатку супраць няроўнага шлюбу, але пасля пагадзілася. Вяселле зладзілі нешматлюднае, акрамя блізкіх сваякоў нявесты, з боку Тамаша Зана былі яго сябры Марыля Верашчака (яе доўгія гады кахаў Адам Міцкевіч) з мужам Ваўжынцам Путкамерам і браты Верашчакі Юзаф і Міхал. У гэтым шлюбе нарадзіліся тры сыны, але шчасце было нядоўгім: праз 11 гадоў пасля вяселля Тамаш Зан памёр...

ПТУШКІ, ЛЯЦІЦЕ Ў ХОДАРАЎЦЫ

Абрад у вёсцы Ходараўцы на Лідчыне пачынаецца з таго, што маладыя людзі збіраюцца каля адной з хат. У іх руках — саламяныя птушкі, якія сімвалізуюць вясну і прыход цеплыні. Моладзь просіць сталых жыхароў вёскі дазволу загукаць вясну. Пасля іх благаславення ўдзельнікі свята на конях і пешкі кіруюцца на гару. Па дарозе яны вітаюць усіх, каго сустракаюць, развешваюць на дрэвы папяровых птушачак — каб і сапраўдныя хутчэй прыляцелі з выраю.

Ідучы дарогай, спяваюць такую песню:

Свяці-свяці, сонейка, каб нам было цёпленька,
Пад хатаю седзячы, лусту хлеба дзержачы.
Ай люлі-люлі, люленькі-люлі.
Яечкі качаючы, песенькі спяваючы,
Ай люлі-люлі, люленькі-люлі...

Гуканне вясны, што адбываецца заўсёды на гары, традыцыйна пачынаецца з рытуальнай часткі. Тут гучаць у асноўным песні-замовы, падзякі за цеплыню, пажаданні добрага ўраджаю. Напрыклад, вось такая:

Дзякуй богу, што вясна прыйшла.
Я млада каля жыта пайшла.
Расці жыта караністае,
Каранiстае, ядранiстае.
Каб у трубы пакруцілася,
Каб я малада нажалася.
І снапочкаў нанасілася.
Дзякуй богу, што вясна прыйшла.

Пазней тут водзяць карагоды, гуляюць у гульні, «гушкаюць» папяровых птушак у посцілцы і, што адметна, ладзяць агульнае частаванне. Усіх удзельнікаў свята частуюць яйкамі, цыбуляй і — а гэта самае смачнае — салам, смажаным на вогнішчы, з хлебам.

Таму зараз, столькі разоў загукаўшы вясну, наша каманда разам з жыхарамі Ходараўцаў можа смела заспяваць:

Ох ты вясна, ох ты красна,
што ты нам прынясла?
Я прынясла, прынясла ды карысці,
радасці.
Буйнага жыта — на лета,
ядрану грэчку — на восень.

Марына ВЕСЯЛУХА.
vesialuha@zviazda.by

Усё не так, як здаецца

Што: «ІЛЮЗІЯ ПАЛЯВАННЯ»
Калі і дзе: «Беларусь 3», 10—13 красавіка

Чатырохсерыйны фільм Ігара Чацверыкова, зняты на «Беларусьфільме» 7 гадоў таму, акунае сучасных масквічоў у беларускую глыбінку, а гледача — у дэтэктыў з элементамі меладрамы і нават трылера.

Масквічка Вольга Падольская прыязджае ў беларускае Парэчча для сустрэчы з бацькам, які адпачывае тут, але выяўляецца, што той знік. Тым часам паляўнічыя знаходзяць у лесе знявечаны труп мясцовага браканьера, і міліцыя не можа адназначна сказаць, вінаваты ў гэтай смерці звер або чалавек.

Саму Вольгу пераследуюць бандыты, патрабуючы ў яе нейкі прадмет, аб якім тая і ўяўлення не мае. Дзяўчыне на дапамогу прыходзіць лейтэнант міліцыі Качура, але справа яшчэ больш заблытваецца — у лесе знаходзяць цела з дакументамі прафесара Падольскага, аднак Вольга ўпарта сцвярджае, што гэта не яе бацька, і поўная рашучасці дакапацца да праўды...

Што: «ЧАЛАВЕК У ФУТАРАЛЕ, ЧАЛАВЕК У ПАЛІТО І ЧАЛАВЕК У ФРАКУ»
Калі і дзе: СТБ, 14 красавіка ў 1.35 і 16 красавіка ў 11.40

Мажны спадар Белікаў — оперны спявак, толькі што з Масквы, а туды амаль толькі што з Італіі, прыязджае ў ціхі гарадок выкладаць спевы ў школе. А тут робіцца дзіўныя справы. На вакзале гандлюе марожаным... Антон Паўлавіч Чэхаў, які паміж справамі чытае томік Чэхава. Старшакласніца Кулькова настолькі ўлюбёная ў музыку, што нібыта зацікаўлена ад гэтага пачуцця. Дырэктрыса школы штодня праводзіць нарады на адну і тую ж тэму, а штовечар едзе дамоў на «хуткай», якую выклікае з прычыны... уласнай смерці.

Вы абураны, у што ператварылі кіношнікі жыццяпіс «бацькі рускага педантызму» спадара Белікава — знакамітага «Чалавека ў футарале»? Не варта спяшацца з высновамі. Дэбютная камедыя Эліны Суні — не зусім экранізацыя Чэхава, а хутчэй імправізацыя на тэму творчасці класіка рускай літаратуры.

Што: «ЖОРСТКІЯ ГУЛЬНІ»
Калі і дзе: TV1000, 15 красавіка ў 20.10 і 16 красавіка ў 15.45

У эпісталярнага рамана Шадэрло дэ Лакло «Небяспечныя сувязі» ажно 7 экранізацый — дзве французскія, тры галівудскія, карэйская і кітайска-карэйская. Гэтым разам гледзіце версію 1999 года ад рэжысёра Роджэра Крамбла — з перанясеннем дзеяння ў наш час, у асяроддзе студэнтаў амерыканскага каледжа.

Себасцьян Вальмонт і яго стрыечная сястра Кэтрын Мёртэй — прадстаўнікі «залатой моладзі», у якіх хапае грошай, магчымасцяў і цынізму, каб забаўляць сябе за кошт іншых людзей: Себасцьян калекцыянуе разбітыя дзявочыя сэрцы, апісваючы свае пахаджэнні ў дзённіку, Кэтрын захапляецца інтрыгамі, аднак у каледжы захоўвае рэпутацыю «правільнай дзяўчыны». Іх чарговай ахвярай робіцца дачка дырэктара каледжа Анет, чыя цнатлівасць робіцца прадметам закладу. Аднак жорсткія намеры бумерангам вяртаюцца...

Панядзелак, 10 красавіка

Беларусь 1

6.00, 7.20, 8.15 Добрай раніцы, Беларусь!
7.00, 8.00, 9.00, 12.00, 15.00, 19.00, 23.45 Навіны.
7.05, 8.05 Навіны эканомікі.
7.10, 8.10, 19.40, 23.25 Зона Х.
9.10 Галоўны эфір.
10.20 Клуб рэдактараў.
11.00, 13.00, 16.00 90 секунд.
11.05, 13.05 Меладрама «Каханне Надзеі». 1—4-я серыі.*
15.15, 18.40 Навіны рэгіёна.
15.25, 16.25 Серыял «Сваты-5».*
17.35 Беларуская часінка.
19.20 Арэна.
20.00 «Форум» з Дзмітрыем Бачковым.
21.00 Панарама.
21.45 Серыял «След».***
0.00 Дзень спорту.
0.15 Серыял «Снайперы. Каханне пад прыцэлам». 1-я серыя.***

Беларусь 2

7.00 Тэлераніца.
9.00, 18.40, 22.30 Тэлебарометр.
9.35 Капейка ў капейку.
10.10 Кіслы comment.
10.20 Камедыя «Эні».*
12.20 «Каханне анлайн». Рэаліці-шоу.
13.25 Рэпарцёр.
14.10 Серыял «Шчаслівыя разам-4».***
15.10 «Калі мы дома». Скетчкам.***
16.10 «Універ-шэф».
16.45 Анімацыйны фільм «Ранга».*
19.15 Суперлато.
20.10 «Сям'я». Рэаліці-шоу.
21.20, 22.05 «Паненка-сялянка». Рэаліці-шоу.
22.00 КЕНО.
22.30 «Вярніце мне прыгажосць». Медыцынскае рэаліці.
23.35 Трылер «Тут нехта ёсць...».***

Беларусь 3

7.00 «Дабраранак».
7.35 «Беларуская кухня». Хаўладнік.
8.00, 12.00, 20.00 «Калейдаскоп». Навіны культуры.
8.20, 12.15, 16.05, 20.25, 23.55 «Гэты дзень».
8.25 «Майстры і куміры». Заслужаны артыст Рэспублікі Беларусь Іван Мацкевіч.
9.15, 13.00 «Выклікаем агонь на сябе». Драма. 1-я серыя.*
10.50 «Навукаманія».
11.15 М/ф.0
12.20, 20.30 «Мастацтва Беларусі — 1965» (верасень).
12.30 «Наперад у мінулае».
14.35 «Выйсце ёсць». Аляксандр Патліс.
15.00 М/ф.0
15.10 Канцэрт Лаймы Вайкуле на фестывалі «Славянскі базар-2008».
16.10, 21.05 «Пётр Вялікі». Паход праз 4 акіяны». Дак. фільм.*
17.00, 21.50 «Меса сустрэчы змяніць нельга». Драма. 1-я серыя.*
18.10, 23.00 «Ілюзія палявання». Серыял. 1-я серыя.***
19.05 «Ваенныя гісторыі любімых артыстаў». Фільм другі.*
19.45 «Тэатр у дэталях». Балет Нацыянальнага акадэмічнага Вялікага тэатра оперы і балета Беларусі «Анюта».
20.40 «Калыханка».

Беларусь 5

8.00 Тэніс. Кубак Дэвіса. Беларусь — Аўстрыя.
12.05 Хакей для ўсіх.
12.30 Футбол. Беларусбанк — чэмпіянат Беларусі. Другі тур. «Шахцёр» (Салігорск) — ФК «Гомель».
14.20 Гандбол. SEHA — Газпрам ліга. Фінал чатырох. 1/2 фіналу. «Вардар» (Македонія) — «Заграб» (Харватыя).
15.50 Гандбол. SEHA — Газпрам ліга. Фінал чатырох. 1/2 фіналу. «Веспрэм» (Венгрыя) — БГК імя Мяшкова (Беларусь).
17.20 Футбол. Беларусбанк — чэмпіянат Беларусі. ФК «Слуцк» — «Тарпеда-БелАЗ» (Жодзіна). (У перапынку — PRO спорт. Навіны.)
19.20 Баскетбол. Адзіная Ліга ВТБ. ЦСКА (Масква) — «Цмокі-Мінск». (У перапынку — PRO спорт. Навіны.)
21.10 Хакей. КХЛ. Фінал. Другі матч. «Металург» (Магнітагорск) — СКА (Санкт-Пецярбург).
23.10 PRO спорт. Вынікі тыдня.
23.50 Час футбола.

АНТ

6.00, 6.30, 7.00, 7.30, 8.00 (з субцітрамі), **8.30, 9.00** (з субцітрамі), **11.00, 13.00, 16.00, 18.00** (з субцітрамі), **20.30** Нашы навіны.
6.05, 8.05 «Наша раніца».
9.05 Контуры.
10.00 «Жыць здарова!»
11.05, 13.05, 16.15, 18.15 (з субцітрамі), **21.00** Навіны спорту.
11.10 «Модны прыгавор».
12.10 «Сам-насам з усімі».
13.10 «Мужчынскае/Жаночае».
14.15, 16.20 «Час пакажа».
16.55 «Давай пажэнімся!»
18.20 «Кантрольная закупка».
19.00 «Чакай мяне».
20.00 Час.
21.05 «Справа прынцыпу».
22.15 «Усё складзецца».
22.55 «Раманавы».
0.50 Начныя навіны.

СТБ

6.00, 7.30, 10.30, 13.30, 16.30, 19.30, 22.30 «24 гадзіны».
6.10, 17.25 «Мінішчына».
6.20, 7.45 «Раніца. Студыя добрага настрою».
7.40, 20.10, 23.00 «СТБ-спорт».
8.30 «Тыдзень».
9.25 «Вялікае снеданне».
10.05 «Усім па катку».
10.45, 0.00 «Белыя ваўкі-2». Серыял.
12.30, 17.35 «Званая вячэра».
13.50 «Самая карысная праграма».
14.45 «Рамонт па-сумленнаму».
15.20 Канцэрт Міхаіла Задорнава.
16.50 «Вялікі горад».
18.35 «Самыя шакіруючыя гіпотэзы».
20.00 «Сталічныя падрабязнасці».
20.15 «Ваенная тайна».
23.05 «Тайны Чапман».
1.35 «Соль». Музычнае шоу.

МІР

6.00 М/ф «Маша і Мядзведзь».0
7.30 Добрай раніцы, свет!***
9.00 «Зроблена ў СССР».*
9.25 Серыял «Адлюстраванне», 1—3-я серыі.***
12.30 «Любімыя акцёры», Леанід Канеўскі.*
13.00, 16.00, 19.00 Навіны (бягучы радок).
13.15 «Няма праблем!».***
14.55 Дак. фільм «Сямейныя драмы».***
16.15 Серыял «Вяртанне Мухтара».***
19.20, 4.20 Серыял «Закон і парадак», 1—3-я серыі.***
22.10 Маст. фільм «Сястрычка».***
0.00 Серыял «Спрут».***
2.10 Серыял «Гарачы лёд».***

РТР—Беларусь

7.00 «Раніца Расіі».
10.00 «Карціна свету».
10.55 Надвор'е на тыдзень.
11.00, 14.00, 17.00, 20.00 Весткі.
11.40 Ток-шоу «Што адбываецца».
12.50 «Пакой смеху».
13.35 «Наша справа».
13.50, 16.50, 19.50, 23.00 Навіны — Беларусь.
14.35 «Пра самае галоўнае». Ток-шоу.
15.40 «Прамы эфір».
17.20 Серыял «Скліфасоўскі».
19.15, 20.40 Серыял «Асабовая справа».
22.00, 23.10 Серыял «Таргсін».
0.00 «Спецыяльны карэспандэнт».

НТБ—Беларусь

5.55 «Астрапрагноз».
6.00, 7.00, 8.00, 10.00, 13.00, 16.00, 19.00 Сёння.
6.05 «НашСпажыўНагляд».
7.10, 8.05 Серыял «Час Волкава».***
8.55 Серыял «Мухтар. Новы след».***
9.45 «За мяжой».
10.20 Серыял «Ляснік».***
12.00 Суд прысяжных.
13.25, 16.30 Агляд. Надзвычайнае здарэнне.
14.05 «Новыя рускія сенсацыі».
15.00 «Ты не паверыш!»
17.00, 19.45 Серыял «Вуліцы разбітых ліхтароў».***
18.00 «Гаворым і паказваем». Ток-шоу.
21.25 Серыял «Мёртвы на 99%».***
23.10 «НЗ.by».
23.30 «Вынікі дня».
0.00 «Пазнякоў».
0.10 Серыял «Шэф».***

8 канал

7.00 Раніца на «Восьмым».
10.30 Дак. фільм «Увасхрэсенне».
11.00 Фантастыка «Робат».
12.55 Серыял «Каралеўства».
14.20 Драма «Харысты».
15.55, 19.15, 21.00, 23.55 «Надвор'е».
16.00 «Сябры Дзядулі Марка».
17.00 Серыял «Каўчэг».
18.30 Серыял «Агент Картэр».
19.20 Серыял «Каралеўства».
20.50 «Вечарніца».
21.05 Драма «Утаймаванне агню».

ВТБ

6.00 «Турбаміксер».
6.30, 3.25 М/ф «Смяшарыкі».
6.50, 3.45 М/ф «Фіксікі».
7.10, 4.05 М/ф «Маша і Мядзведзь».
7.30, 4.25 «Ералаш».
8.30, 16.50 Серыял «Варонины».
9.30 Меладрама «Паміж небам і зямлёй».
11.20 Скетч-шоу «6 кадраў».
12.00, 5.10 Серыял «Я лячу».
13.00 «Паспець за 24 гадзіны».
14.10 «Сэрцы за каханне».
14.50 «Узважаныя людзі».
18.00, 23.20 «Уральскія пельмені».
19.00 Серыял «Маладзёжка-4».
20.10 Серыял «Кухня-5».
21.20 Камедыя «Дзяўчына майго найлепшага сябра».
0.00 Серыял «Закрытая школа».
1.00 Серыял «Бязмоўны сведка».
1.50 Серыял «Месяц».
2.40 «Не можа быць!»

Культура

7.00 «Еўраньюс».
10.00, 15.00, 19.30, 23.40 Навіны культуры.
10.15, 1.40 «Назіральнік».
11.15, 0.00 «Бібліся». Серыял. Часткі 1—2-я.***
12.50 «Лінія жыцця». Зураб Сатклава.
13.45 «Гайдн. Сем слоў Збавіцеля на крыжы».
14.45 Казкі з гліны і дрэва. Багародская цацка.
15.10 «Дзяўчына з характарам». Маст. фільм.
16.30 «Свет Піранезі». Дак. фільм.
17.00 Сусветныя скарбы.
17.15 «Сігурд Шміт. Даверная асоба гісторыі». Дак. серыял. Фільм 1-ы.
17.45 «Вялікае славаслоўе». Маскоўскі дзяржаўны акадэмічны камерны хор пад кіраўніцтвам Уладзіміра Мініна.
18.30 «Аркестр будучыні». Праект Юрыя Башмета.
19.15 «Добрай ночы, малыя!»
19.45 Галоўная роля.
20.05 «Саці. Нясумная класіка...»
20.45 «Правілы жыцця».
21.15 «Тым часам».
22.00 Прыступкі цывілізацыі. «У пошуках Жазэфіны». Дак. фільм. 1-я серыя.
22.55 80 гадоў з дня нараджэння Бэлы Ахмадулінай. «Больш, чым каханне».
23.55 Мастсавет.
1.30 «Герард Меркатар». Дак. фільм.
2.40 Э. Грыг. Сюіта для аркестра з музыкі да драмы Г. Ібсена «Пер Гюнт».

Настальгія

6.00, 0.00 «Да і пасля...» з Уладзімірам Малчанавым. Год 1978. 2008 год.***
7.00, 8.05, 11.25, 12.40, 13.55, 17.15, 18.55, 21.40, 23.00, 1.00, 3.40, 5.40 Музычная настальгія.*
7.10 Фільм-спектакль «Абрабаванне апоўначы». 1978 год.***
8.35 «Час пік» з Сяргеем Шатуновым.*
9.30 «Быў час». 2009 год.***
10.00 Маст. фільм «Дванаццатая ноч».***
12.00 «Акулы пяра». Гурт «Русский размер» і прафесар Лебядзінскі.***
13.00 «Усё будзе так, як мы хочам!» VI Ленінградскі рок-фестываль. 1989 год.***
14.25 «Раніішняя пошта». «Масква». 1989 год.*
15.00 Маст. фільм «Шафёр на адзін рэйс».***
17.25 «Гэта было нядаўна, гэта было даўно...» Яўген Веснік.*
18.00 The Best of «СевАлогія» з Севам Наўгародцавым. 2006 год.****
19.05 Дак. фільм «Хто за сцяной?»***
19.30 Фільм-канцэрт «Дыскжакей».***
21.00, 3.00 «Мінулы час».*
22.00 «Народжаны ў СССР».*
1.05 Тэлефільм «А.П. Чэхаў. Сцэнкі». Экранізацыя апавяданняў А. Чэхава ў пастаноўцы Г. Таўстаногава.***
1.50 Маст. фільм «Д'Артаньян і тры мушкецёры». 3-я серыя: «Прыгоды працягваюцца».***
4.00 «Колба часу».***
5.00 «Песня-82». 3-я частка.*

EuroSport 1

1.00, 6.00, 12.30, 17.00, 0.45 Веласпорт. Парыж — Рубэ.
2.30, 7.35, 14.30 Лёгкая атлетыка. Марафон. Парыж.
4.00, 16.00, 19.00 Лёгкая атлетыка. Чэмпіянат Еўропы.
9.30, 2.30 Аўтаспорт. Серыя WTCC.
11.00, 0.00 Футбол. Чэмпіянат MLS.
21.00 Тэніс. Дабрачынны матч з удзелам Роджэра Федэрэра.
23.30 Зімовыя віды спорту. «У пагоні за гісторыяй».
0.35 Watts.

Кінакамедыя

0.50 Камедыя «Леа і Беа».***
4.00 Камедыя «Па версіі Барні».***
6.15, 14.20, 15.10 «Камедыянты (Шоу)».***
6.50, 14.00, 14.50, 15.40 Скетчкам «Паміж намі».***
7.15 Камедыя «Адной левай».*
8.45 Мюзікл «Самы лепшы дзень».***
10.40 Меладрама «Мастацтва кахаць».***
12.15 Камедыя «Няма сексу — няма грошай».***
16.00 Меладрама «Майскі дождж».*
17.35 Камедыя «Тата напракат».*
19.30 Камедыя «Успаміны».***
21.10 Камедыя «Дублёр».***
22.45 Камедыя «Турэцкая для пачаткоўцаў».***

ТБ3

6.00 М/ф.
8.25 «Доктар I...»
8.55, 19.10, 3.30 «Вузел лёсу». Серыял.
10.30 «Судовыя страсці». Дак. серыял.
12.10 «Асцярожна, махляры!»
12.40 «Без падману».
13.30 «Кампенсацыя». Маст. фільм.***
15.10 «Дзікія грошы».
16.00 «Спатканне з зоркай».
17.10 «Энергетычныя вампіры». Дак. фільм.
18.10 «Тайны следства». Серыял.
21.00, 2.45 «Ежа, я люблю цябе».
21.55 «Рэвізора».
23.15 «Развітанне».
0.00 «Звышнатуральнае». Серыял.
0.45 «Мы купілі заапарк». Маст. фільм.*
5.05 «Часова даступны».

ТБ1000

6.10 Ева: штучны розум.*
7.55 Зімовая спячка.*
11.40 Нязваныя госці.***
13.55 Паляўнічыя на тролляў.***
16.00 Закаханы Шэкспір.0
18.20 Легенды начных вартавых.0
20.10 Кіт.***
22.25 Іствікскія ведзьмы.***
0.15 Настаўнік на замену.***
2.05 Гіпнатызёр.****
4.05 Галодныя гульні: сойка-перасмешніца.*

ТБ1000 Рускае кіно

6.20 Географ глобус прапіў.***
8.45 Іван Царэвіч і Шэры Воўк-3.*
10.25 Уцячы, дагнаць, закахацца.*
12.15 Міа, мой Міа.*
14.15 Закахаць і абясшкодзіць.*
16.40 Індыга.***
18.35 Мужчына з гарантыяй.***
20.20 Апошні забой.***
22.20 Навагодні рэйс. Серыя 1.*
0.25 Арлеан.***
2.40 Іван Царэвіч і Шэры Воўк.*
4.30 Мой хлопец — анёл.***

National Geographic

6.00, 13.50 Гульні розуму.*
6.20, 5.10 Навуковыя недарэчнасці.*
7.30, 10.35, 14.35 Мегазаводы.*
8.15, 15.25 Шаша праз пекла.*
9.00 Марс.*
9.50, 13.00, 16.55 Пачатак.*
11.25, 16.10, 19.25, 23.30, 2.45 Расследаванні авіякатастроф.*
12.10, 17.40, 21.00, 1.00, 4.15 Гісторыя Бога з Морганам Фрыменам.*
20.15 Чалавек супраць YouTube.*
22.40 Прарыў-2.***

Discovery

8.00, 14.00 Залатая ліхаманка.***
9.00, 15.30, 21.30, 5.55 Як гэта ўстроена?***
9.30, 15.00, 21.00, 5.30 Як гэта зроблена?***
10.00, 16.00, 23.00, 7.10 Склады.
10.30, 16.30, 23.30, 7.35 Бітва за нерухомасць.
11.00 Рачныя монстры.*
17.00, 22.00, 2.55 Вялікі махінатар.*
18.00 Кола: гульня на выжыванне.***
19.00 Ратавальнікі Эверэста.*
20.00 Аляска: сям'я з лесу.*
0.00, 3.50 Выжыць любой цаной.*
1.00, 6.20 Не спрабуйце паўтарыць.*
2.00, 4.40 Маланкавыя катастрофы.*

0 — без узроставых абмежаванняў; * — дзецям да 12 гадоў прагляд фільма дазволены ў суправаджэнні бацькоў або педагога; ** — дзецям да 14 гадоў прагляд фільма дазволены ў суправаджэнні бацькоў або педагога; * — фільм дазволены для паказу гледачам, старэйшым за 16 гадоў; **** — фільм дазволены для паказу гледачам, старэйшым за 18 гадоў; Э18 — эратычны фільм, дазволены для паказу гледачам ад 18 гадоў.**

Аўторак, 11 красавіка

Беларусь 1

6.00, 7.20, 8.15 Добрай раніцы, Беларусь!
7.00, 8.00, 9.00, 12.00, 15.00, 19.00, 0.00 Навіны.
7.05, 8.05 Навіны эканомікі.
7.10, 8.10, 19.40, 23.25 Зона Х.
9.10, 21.45 Серыял «След».*
10.00, 13.00, 16.00 90 секунд.
11.00 Дзіцячы доктар.
11.35, 12.10, 20.00 Серыял «Практыка».*
13.05 Дзень у вялікім горадзе.
14.00, 16.30 Серыял «Сямейныя меладрамы-6».*
15.15, 18.40 Навіны рэгіёна.
15.25 Серыял «Жанчына ў бядзе-4».*
17.35 Беларуская часінка.
19.20, 23.45 Сфера інтарэсаў.
21.00 Панарама.
0.20 Дзень спорту.
0.30 Серыял «Снайперы. Каханне пад прыцэлам».*

Беларусь 2

7.00 Тэлераніца.
9.00, 21.25 Тэлебарометр.
9.05, 18.00 Серыял «Каханне і іншыя недарэчнасці...»*
11.10, 17.00 Серыял «Анжаліка».*
12.15, 19.55 «Тата папаў». Сямейнае рэаліці-шоу.
13.50 «Паненка-сялянка». Рэаліці-шоу.
15.20, 23.45 «Пін_код». Інтэрактыўны маладзёжны праект.
16.05 Трылер «Тут нехта ёсць...»*
21.30 Спартлато 6 з 49, КЕНО.
21.40 Футбол. Ліга чэмпіёнаў УЕФА. 1/4 фіналу. Першы матч. «Барусія» (Дортмунд, Германія) — «Манака» (Францыя).

Беларусь 3

7.00 «Дабраранак».
7.40 «Беларуская кухня». Бабулькі.
8.00, 12.00, 20.00 «Калейдаскоп». Навіны культуры.
8.20, 12.15, 15.05, 23.45 «Гэты дзень».
8.25, 18.40 «Галіна». Драма.*
9.20, 13.00 «Выклікаем агонь на сябе». Драма.*
10.35 «Камертон». Галоўны дырыжор Сімфанічнага аркестра Брэсцкага акадэмічнага тэатра драмы і музыкі Аляксандр Сасноўскі.
11.00, 15.10 «Чыста англійскія забойствы». Дэтэктыў. «Напісана крывёю». 1-я серыя.*
11.45 М/ф.0
12.20 «Мастацтва Беларусі — 1966».
12.30 «Легенды беларускай эстрады». «Апошні крык песняра». Уладзімір Мулявін.
14.10 «Выйсце ёсць». Павел Харланчук-Южакоў.
14.35 «Тэатр у дэталях». Спектакль Нацыянальнага акадэмічнага тэатра імя Янкі Купалы «Людзі на балоце».
15.55, 21.05 «Гонка, якой не было». Дак. фільм.*
16.30, 21.35 «Месца сустрэчы змяніць нельга». Драма.*
17.45, 22.50 «Ілюзія палявання». Серыял.*
19.30 «Ваша лато», «Пяцёрачка».
20.15 «Старыя казкі».
20.40 «Калыханка».

Беларусь 5

8.00 Футбол. Беларусбанк — чэмпіянат Беларусі. ФК «Слуцк» — «Тарпеда-БелАЗ» (Жодзіна).
9.50 Баскетбол. Адзіная Ліга ВТБ. ЦСКА (Масква) — «Цмокі-Мінск».
11.30 Хакей. КХЛ. Фінал. Другі матч. «Металург» (Магнітагорск) — СКА (Санкт-Пецярбург).
13.35 Час футбола.
14.20 PRO спорт. Вынікі тыдня.
15.05, 19.05 Хакей. Еўравыклік. Латвія — Беларусь.
17.00 Тэніс. Турнір WTA. Чарльстан. Фінал.
21.00 Футбол. Ліга чэмпіёнаў УЕФА. Відэачасопіс.
21.30 Футбол. Ліга чэмпіёнаў УЕФА. 1/4 фіналу. Першы матч. «Ювентус» (Італія) — «Барселона» (Іспанія). (У перапынку — PRO спорт. Навіны.)
23.40 Спорт-кадр.

АНТ

6.00, 6.30, 7.00, 7.30, 8.00 (з субцітрамі), **8.30, 9.00** (з субцітрамі), **11.00, 13.00, 16.00, 18.00** (з субцітрамі), **20.30** Нашы навіны.
6.05, 8.05 «Наша раніца».
9.05 «Жыць здарова!»
10.15 «Смак».
11.05, 13.05, 16.15, 18.15 (з субцітрамі), **21.00** Навіны спорту.
11.10 «Модны прыгавор».
12.10 «Сам-насам з усімі».
13.10 «Мужчынскае/Жаночае».
14.15, 16.20 «Час пакажа».
16.55 «Давай пажэнімся!»
18.20 «Кантрольная закупка».
18.55 «Няхай гавораць».
20.00 Час.
21.05 Серыял «Налёт».*
23.00 «Вячэрні Ургант».
23.35 Серыял «Салам Масква».***
0.35 Начныя навіны.

СТБ

6.00, 7.30, 10.30, 13.30, 16.30, 19.30, 22.30 «24 гадзіны».
6.10, 17.25 «Міншчына».
6.20, 7.45 «Раніца. Студыя добрага настрою».
7.40, 20.10, 23.00 «СТБ-спорт».
8.30, 23.25 «Тайны Чапман».
9.30, 18.35 «Самыя шакіруючыя гіпотэзы».
10.45, 0.15 «Белыя ваўкі-2». Серыял.
12.30, 17.35 «Званая вячэра».
13.50 Маст. фільм «Наш чалавек у Гаване».*
15.45 «Вадзіць па-руску».
16.00 «Следакі».
16.50 «Цэнтральны рэгіён».
20.00 «Сталічныя падрабязнасці».
20.15 «Тэрыторыя памылак».
22.00 «Глядзець усім!»
23.05 «Аўтапанарама».
1.50 Маст. фільм «Маленне».*

МІР

6.45 М/ф «Маша і Мядзведзь».0
7.30 Добрай раніцы, свет!***
9.00 «Зроблена ў СССР».*
9.25 Серыял «Адлюстраванне».*
12.30 «Любімыя акцёры», Аляксей Булдакоў.*
13.00, 16.00, 19.00 Навіны (бягучы радок).
13.15 «Няма праблем!»***
14.55 Дак. фільм «Сямейныя драмы».***
16.15 Серыял «Вяртанне Мухтара».*
19.20, 4.20 Серыял «Закон і парадак».*
22.10 Маст. фільм «Альпіністы».***
0.00 Серыял «Спрут».*
2.10 Серыял «Гарачы лёд».*

РТР—Беларусь

7.00 «Раніца Расіі».
11.00, 14.00, 17.00, 20.00 Весткі.
11.45 «60 хвілін». Ток-шоу.
13.10 «Пакой смеху».
13.50, 16.50, 19.50, 23.00 Навіны — Беларусь.
14.35 «Пра самае галоўнае». Ток-шоу.
15.40 «Прамы эфір».
17.20 Серыял «Скліфасоўскі».
19.15, 20.40 Серыял «Асабовая справа».
21.40 «Простыя пытанні» з Ягорам Хрусталёвым.
22.00, 23.10 Серыял «Таргсін».
0.00 «Вечар з Уладзімірам Салаўёвым».

НТБ—Беларусь

5.55 «Астрапрагноз».
6.00, 7.00, 8.00, 10.00, 13.00, 16.00, 19.00 Сёння.
6.05 «Двайныя стандарты».
7.10, 8.05 Серыял «Час Волкава».*
8.55 Серыял «Мухтар. Новы след».*
9.45, 23.10 «НЗ.by».
10.20 Серыял «Ляснік».*
12.00 Суд прысяжных.
13.25, 16.30 Агляд. Надзвычайнае здарэнне.
14.05 Серыял «Дарожны патруль».*
17.00, 19.45 Серыял «Вуліцы разбітых ліхтароў».*
18.00 «Гаворым і паказваем». Ток-шоу.
21.25 Серыял «Мёртвы на 99%».*
23.30 «Вынікі дня».
0.00 Серыял «Шэф».*

8 канал

7.00 Раніца на «Восьмым».
10.30 «Мой любімы гадаванец».
11.00 Меладрама «Піяніна».
13.00, 19.20 Серыял «Каралеўства».
14.25 Серыял «Прыгоды маладога Індзіяны Джонс».
15.55, 19.15, 21.00, 23.55 «Надвор'е».
16.00 «Сябры Дзядулі Марка».
17.00 Серыял «Каўчэг».
18.30 Серыял «Агент Картэр».
20.50 «Вечарніца».
21.05 «Даведнік па краінах і кантынентах».
21.15 Драма «Галоўны канструктар».
23.10 Серыял «Ведзьмы Усходняга ўзбярэжжа».

ПЯКЕЛЬНЫ ВЯПРУК СТВАРЫЎ ТЛУМ

Штотыдзень у эфіры тэлеканала «Беларусь 3» тэлевіктарына «Размаўляем па-беларуску». Для таго, каб стаць яе ўдзельнікамі, неабходна зайсці на сайт tvrgomel.by або 3belarus.by і праз банер «Размаўляем па-беларуску» запоўніць заяўку на каманду з трох чалавек. Ну, а праверыць сваё веданне роднай мовы пасля таго, як праграма выйшла ў эфір, можна з дапамогай «Звязды». Ці ведалі вы, што:

Тлум — шум, гоман, сумятня.

Парка́н — агароджа з бярвёнаў, штыкецін.

Вяпру́к — самец свінні.

Мітка́ль — простая тонкая бавоўняная тканіна. У слова персідскія карані.

Чапу́рны (разм.) — прыбраны, прыхарошаны.

Пяке́льны (разм.) — жорсткі, бесчалавечны.

Хоць шаром пакаці — нічога няма, зусім пуста. Беларускія адпаведнікі: ні хаты ні лапаты, ні вала ні каня. Рускі: ни кола ни двора.

Паказаць пяткі — уцякаць, ратавацца ўцёкамі. Беларусы яшчэ скажуць: навастрыць лыжы, даць драла. Рускія: дать драпака, задать стрекоча.

Чарговыя выпускі тэлевіктарыны глядзіце ў эфіры «Беларусь 3» раніцай кожную суботу.

Ірына АСТАШКЕВІЧ.
iost@zviazda.by

ВТБ

6.00 «Турбаміксер».
6.30, 3.25 М/ф «Смяшарыкі».
6.50, 3.45 М/ф «Фіксікі».
7.10, 4.05 М/ф «Маша і Мядзведзь».
7.30, 4.25 «Ералаш».
8.30, 16.50 Серыял «Варонiны».
9.30 Мюзікл «Прагулка па сонечным святле».
11.25 Скетч-шоу «6 кадраў».
12.00, 5.10 Серыял «Я лячу».
13.00 «Паспець за 24 гадзіны».
14.00, 20.10 Серыял «Кухня-5».
15.10, 19.00 Серыял «Маладзёжка-4».
16.20 Серыял «Татавы дочкі».
18.00, 23.00 «Уральскія пельмені».
21.20 Камедыя «Няўдачлівыя».
0.00 Серыял «Закрытая школа».
1.00 Серыял «Бязмоўны сведка».
1.50 Серыял «Месяц».
2.40 «Не можа быць!»

Культура

6.30 «Еўраньюс».
10.00, 15.00, 19.30, 23.40 Навіны культуры.
10.15, 1.55 «Назіральнік».
11.15, 0.00 «Біблія». Серыял.***
12.50, 20.45 «Правілы жыцця».
13.15 «Пятае вымярэнне».
13.45 «Пергалезі. Маці засмучаная стаяла».
14.40 Сусветныя скарбы.
15.10 «Старцы і руская літаратура. Мікалай Гогаль». Дак. фільм.
15.40, 22.00 «У пошуках Жазэфіны». Дак. фільм.
16.35 «Больш, чым каханне». Бэла Ахмадуліна і Барыс Месэрэр.
17.15 «Сігурд Шміт. Даверамая асоба гісторыі». Дак. серыял.
17.45 Творы С. Рахманінава і Г. Свірыдава. Маскоўскі дзяржаўны акадэмічны камерны хор пад кіраўніцтвам Уладзіміра Мініна.
18.30 «Аркестр будучыні». Праект Юрыя Башмета.
19.15 «Добрай ночы, малыя!»
19.45 Галоўная роля.
20.05 Штучны адбор.
21.15 «Гульня ў бісер». «Джэром К. Джэром. «Трое ў адной лодцы...»
22.55 «Найшчаслівейшы. Халед Аль-Асаад». Дак. фільм.
23.55 Мастсавет.
1.35 С. Рахманінаў. Канцэрт №2 для фартэпіяна з аркестрам.

Настальгія

6.00 «Акулы пяра». Гурт «Русский размер» і прафесар Лебядзінскі.***
6.40, 07.55, 11.15, 12.55, 15.40, 17.00, 20.50, 21.40, 23.00, 1.00, 2.05, 5.25 Музычная настальгія.*
7.00 «Усё будзе так, як мы хочам!» VI Ленінградскі рок-фестываль. 1989 год.***
8.25 «Ранішняя пошта». «Масква». 1989 год.*
9.00 Маст. фільм «Шафёр на адзін рэйс».***
11.25 «Гэта было нядаўна, гэта было даўно...» Яўген Веснік.*
12.00 The Best of «СевАлогія» з Севам Наўгародцавым. 2006 год.****
13.05 Дак. фільм «Хто за сцяной?»***
13.30 Фільм-канцэрт «Дыскжакей».***
15.00, 21.00 «Мінулы час».*
16.00, 22.00 «Народжаны ў СССР».*
18.00 «Яловая субмарына». Жанна Агузарава. 2005 год.***
18.45 Маст. фільм «Госця з будучыні». 1—2-я серыі.*
23.35 Дак. фільм «Навіны дня. Хроніка нашых дзён».*
0.00 «Да і пасля...» з Уладзімірам Малчанавым. Год 1978. 2-я частка. 2008 год.***
1.10 Фільм-спектакль «Абрабаванне апоўначы». 1978 год.***
2.35 «Час пік» з Сяргеем Шатуновым.*
3.00 «Быў час». 2009 год.***
4.00 Маст. фільм «Дванаццатая ноч».***

EuroSport 1

3.15 Аўтаспорт. Серыя WTCC.
4.00, 8.00, 11.30, 14.35, 23.00, 2.30 Веласпорт. Парыж — Рубэ.
6.00, 17.30 Цяжкая атлетыка. Чэмпіянат Еўропы.
9.00, 2.00 Футбол. Чэмпіянат MLS.
9.30, 14.00, 1.30 Зімовыя віды спорту. «У пагоні за гісторыяй».
10.00 Лёгкая атлетыка. Марафон. Парыж.
12.30, 19.00, 0.35 Снукер. «Мастэрс». Фінал.
15.30, 22.00 Веласпорт. Кубак Францыі.
18.30 «Найлепшае з коннага спорту».
21.05 Watts. Топ-10.
21.30 Футбол. «ФІФА».
0.00 Аўтаспорт. Серыя WTCC.

Кінакамедыя

0.40 Прыгоды «Сардэчна запрашаем у джунглі».*
2.25 Камедыя «Старая добрая оргія».***
4.05, 14.20, 15.10 «Камедыянты (Шоу)».***
4.35, 14.00, 14.50, 15.40 Скетчкам «Паміж намі».***
4.55 Камедыя «Модная штучка».*
6.45 Камедыя «Аперацыя «Тушонка».***
8.45 Камедыя «Змешаныя пачуцці».***
10.20 Камедыя «Утаймаванне свабоднага».***
12.15 Камедыя «100 мільёнаў еўра».***
16.00 Камедыя «Адной левай».*
17.35 Камедыя «Тата напракат».*
19.30 Фэнтэзі «Паляванне на монстра».*
21.30 Камедыя «Бясстрашная гіена-2».*
23.10 Мюзікл «Самы лепшы дзень».***

ТБ3

6.00 М/ф.
7.55 «Ёсць адзін сакрэт».
8.20 «Доктар І...»
8.50, 19.00, 3.00 «Вузел лёсу». Серыял.
10.30, 4.30 «Судовыя страсці». Дак. серыял.
12.10 «Сляпая».
13.10 «Варажбітка».
14.15 «Паралельны свет».
15.10 «Вайна нявест».
15.40 «Здзелка».
16.10 «Натуральны адбор».
17.05 «Шчыра».
18.00 «Тайны следства». Серыял.
20.50 «Ведзьмакі свету».
21.45 «Рэвізора».
22.50 «Гісторыі выратавання».
23.20 «Звышнатуральнае». Серыял.
0.05 «Шоўгёлз». Драма.****
2.10 «Амерыканскі жаніх».

ТБ1000

6.10, 17.50 Робін Гуд: мужчыны ў трыко.*
8.25 Іствікскія ведзьмы.***
11.05 Настаўнік на замену.***
13.10 Кіт.***
15.15 Галодныя гульні: сойкапераcмешніца. Частка І.*
20.10 Назад у будучыню І.*
22.25 Марыя — каралева Шатландыі.***
0.40 Гарадскія легенды.****
2.30 Хутчэй за кулю.****
4.10 Гульня ў імітацыю.***

ТБ1000 Рускае кіно

6.20, 22.10 Навагодні рэйс.*
8.30 Апошні забой.***
10.25 Стары новы дом.*
12.25 Атэль «У загінулага альпініста».*
14.20 Іван Царэвіч і Шэры Воўк.*
16.10 Мой хлопец — анёл.***
18.15 Слухач.*
20.20 Джунглі.*
0.20 Мама дарагая!***
2.10 Іван Царэвіч і Шэры Воўк-2.*
3.25 Дэманы.****
4.35 Пра што яшчэ гавораць мужчыны.***

National Geographic

6.00, 13.15, 17.50, 21.00, 0.55, 4.10 Гульні розуму.*
6.50 Навуковыя недарэчнасці.*
7.35, 10.50, 14.45 Мегазаводы.*
8.25, 15.30 Шаша праз пекла.*
9.10, 12.20, 18.35, 21.45, 1.40, 5.05 Гісторыя Бога з Морганам Фрыменам.***
10.00 Паранармальнае.***
11.35, 16.15, 19.25, 23.20, 2.35 Расследаванні авіякатастроф.*
20.15 Чалавек супраць YouTube.*
22.35 Прарыў-2.***

Discovery

8.00, 14.00 Залатая ліхаманка.***
9.00, 15.30, 21.30, 5.55 Як гэта ўстроена?*
9.30, 15.00, 21.00, 5.30 Як гэта зроблена?*
10.00, 16.00, 23.00, 7.10 Склады.*
10.30, 16.30, 23.30, 7.35 Бітва за нерухомасць.*
11.00 Мяцежны гараж.***
12.00, 19.00 Браты Дызель.***
17.00 Вялікі махінатар.*
18.00, 22.00, 2.55 Махінатары.*
20.00 Хуткія і гучныя.***
0.00, 3.50 Выжыць любой цаной.*
1.00, 6.20 Не спрабуйце паўтарыць.***
2.00, 4.40 Маланкавыя катастрофы.***

■ Тэлесеткі

«НАКАЎТ-РАЎНД» ВЫЙГРАЎ ТРЭНЕР ПА ТЭНІСЕ

На «Беларусь 5» хутка з'явіцца новы каментатар

Днямі фінішаваў рэаліці-праект «Накаўт-раўнд», які праводзіў спартыўны тэлеканал «Беларусь 5» у пошуку новых вядучых. Па суме галасоў гледачоў і прафесійнага журы пераможцам конкурсу стаў Сяргей Комса — удзельнік зборнай Беларусі па пapplication рыбнай лоўлі і ўладальнік звання КМС па тэнісе, які ўжо некалькі гадоў вучыць настольнаму тэнісу дзяцей у Салігорску.

Нагадаем, рэаліці-шоу стартавала ў канцы мінулага года. З больш як 100 дасланых заявак пасля вочнага кастынгу перад камерай у праект трапілі 16 удзельнікаў, якія на вачах у гледачоў і запрошаных экспертаў адстойвалі сваё права называцца роўнымі сярод лепшых спартыўных каментатараў краіны. Да фіналу ж дайшлі ўсяго чацвёра: Раман Юралевіч, Фёдар Прошкін, Ягор Калеснік і Сяргей Комса, якім давялося адказаць на шэраг няпростых пытанняў, пазнаць беларускіх спартсменаў па паўсядзённых фота і, зразумела, каментаваць яркія спартыўныя падзеі сучаснасці. Сваіх фаварытаў падтрымлівалі галасамі гледачы — на афіцыйнай старонцы тэлеканала «УКантакце», а таксама тэлевізійныя і спартыўныя эксперты. У выніку лідарам абодвух галасаванняў стаў менавіта Сяргей Комса, які атрымаў магчымасць увайсці ў склад каманды прафесіяналаў «Беларусь 5».

Вікторыя ЦЕЛЯШУК.
tselyashuk@zviazda.by

■

Серада, 12 красавіка

Беларусь 1

6.00, 7.20, 8.15 Добрай раніцы, Беларусь!
7.00, 8.00, 9.00, 15.00, 19.00, 0.20 Навіны.
7.05, 8.05 Навіны эканомікі.
7.10, 8.10, 19.40, 23.45 Зона Х.
9.10 — *Тэхнічная прафілактыка на тэлеканале.*
15.15, 18.40 Навіны рэгіёна.
15.25 Серыял «Жанчына ў бядзе-4».***
16.00 90 секунд.
16.30 Серыял «Сямейныя меладрамы-6».***
17.35 Беларуская часінка.
19.20, 0.00 Сфера інтарэсаў.
20.00 Серыял «Практыка».*
21.00 Панарама.
21.45 Спецыяльны рэпартаж АТН.
22.05 Серыял «След».***
0.35 Дзень спорту.
0.50 Серыял «Снайперы. Каханне пад прыцэлам».***

Беларусь 2

7.00 Тэлераніца.
9.00, 21.25 Тэлебарометр.
9.05 — *Тэхнічная прафілактыка на тэлеканале.*
15.00 Два рублі.
15.20, 0.15 «Пін_код». Інтэрактыўны маладзёжны праект.
16.05 Трылер «Тут нехта ёсць...»***
17.00 Серыял «Анжаліка».***
18.00 Серыял «Каханне і іншыя недарэчнасці...»***
19.55 «Тата папаў». Сямейнае рэаліці-шоу.
21.30 Спортлато 5 з 36, КЕНО.
21.40 Футбол. Ліга чэмпіёнаў УЕФА. 1/4 фіналу. Першы матч. «Атлетыка» (Іспанія) — «Лестэр» (Англія).
23.45 Футбол. Ліга чэмпіёнаў УЕФА. 1/4 фіналу. Першыя матчы. Агляд.

Беларусь 3

7.00 «Дабраранак».
7.35 «Беларуская кухня». Полійка.
8.00, 15.00, 20.15 «Калейдаскоп». Навіны культуры.
8.20, 15.15, 20.35, 23.45 «Гэты дзень».
8.25, 19.00 «Галіна». Драма.***
9.00 — *Тэхнічная прафілактыка на тэлеканале.*
15.20 «Чыста англійскія забойствы». Дэтэктыў. «Напісана крывёю». 2-я серыя.***
16.20, 21.05 «Юрый Гагарын. Першы з першых». Дак. фільм.*
16.55, 21.35 «Меса сустрэчы змяніць нельга». Драма.*
18.05, 22.50 «Ілюзія паляванья». Серыял.***
19.50 «Музеі Беларусі». Музей касманаўтыкі і авіяцыі. Музей авіяцыйнай тэхнікі.
20.40 «Калыханка».

Беларусь 5

8.00 — *Тэхнічная прафілактыка на тэлеканале.*
15.00 Спорт-кадр.
15.30 Футбол. Ліга чэмпіёнаў УЕФА. 1/4 фіналу. Першы матч. «Барусія» (Дортмунд, Германія) — «Манака» (Францыя).
17.15 Футбол. Ліга чэмпіёнаў УЕФА. 1/4 фіналу. Першы матч. «Ювентус» (Італія) — «Барселона» (Іспанія).
19.05 Козел пра футбол.
19.20 Хакей. КХЛ. Фінал. Трэці матч. СКА (Санкт-Пецярбург) — «Металург» (Магнітагорск). (У перапынках — PRO спорт. Навіны.)
21.40 Футбол. Ліга чэмпіёнаў УЕФА. 1/4 фіналу. Першы матч. «Баварыя» (Германія) — «Рэал» (Мадрыд, Іспанія). (У перапынку — PRO спорт. Навіны.)
23.50 Слэм-данк.

АНТ

6.00, 6.30, 7.00, 7.30, 8.00 (з субцітрамі), **8.30, 9.00** (з субцітрамі), **16.00, 18.00** (з субцітрамі), **20.30** Нашы навіны.
6.05, 8.05 «Наша раніца».
Тэхнічная прафілактыка з 9.05 да 15.00.
15.00, 16.20 «Час пакажа».
16.15, 18.15 (з субцітрамі), **21.00** Навіны спорту.
16.55 «Давай пажэнімся!»
18.20 «Кантрольная закупка».
18.55 «Няхай гавораць».
20.00 Час.
21.05 Серыял «Налёт».***
23.00 «Вячэрні Ургант».
23.35 Серыял «Салам Масква».****
0.35 Начныя навіны.

СТБ

6.00, 7.30, 16.30, 19.30, 22.30 «24 гадзіны».
6.10, 17.25 «Меншчына».
6.20, 7.45 «Раніца. Студыя добрага настрою».
7.40, 20.10, 23.00 «СТБ-спорт».
8.30, 17.10 «Вадзіць па-рускы».
9.00 — *Прафілактыка.*
15.00, 17.35 «Званая вячэра».
16.00 «Следакі». Серыял.
16.50 «Аўтапанарама».
18.35 «Самыя шакіруючыя гіпотэзы».
20.00 «Сталічныя падрабязнасці».
20.15 «Сакрэтныя тэрыторыі».
22.00 «Глядзець усім!»
23.05 «Тайны Чапман».
23.55 «Тэрыторыя памылак».
1.30 Маст. фільм «Спрыт... і як яго набыць».***

МІР

6.45 М/ф «Маша і Мядзведзь».0
7.30 Добрай раніцы, свет!***
9.00 Маст. фільм «Усё вырашае імгненне».*
10.50 Маст. фільм «Сястрычка».***
12.30 «Любімыя акцёры», Леанід Філатаў.*
13.00, 16.00, 19.00 Навіны (бягучы радок).
13.15 «Няма праблем!»***
14.55 Дак. фільм «Сямейныя драмы».***
16.15 Серыял «Вяртанне Мухтара».***
19.20, 4.30 Серыял «Закон і парадак».***
22.10 Маст. фільм «Папалушка.ру».*

0.10 Серыял «Спрут».***
2.20 Серыял «Гарачы лёд».***

РТР—Беларусь

7.00 «Раніца Расіі».
9.00 — *Прафілактыка.*
15.00 «Простыя пытанні» з Ягорам Хрусталёвым.
15.20 «Пакой смеху».
15.40 «Прамы эфір».
16.50, 19.50, 23.00 Навіны — Беларусь.
17.00, 20.00 Весткі.
17.20 Серыял «Скліфасоўскі».
19.15, 20.40 Серыял «Асабовая справа».
22.00, 23.10 Серыял «Таргсін».
0.00 «Вечар з Уладзімірам Салаўёвым».

НТБ—Беларусь

5.55 «Астрапрагноз».
6.00, 7.00, 8.00, 16.00, 19.00 Сёння.
6.05 «Кватэрнае пытанне».
7.10, 8.05 Серыял «Час Волкава».***
9.00 — *Прафілактыка на канале.*
15.00 Серыял «Дарожны патруль».***
16.30 НЗ. Расследаванне.
17.00, 19.45 Серыял «Вуліцы разбітых ліхтароў».***
18.00 «Гаворым і паказваем».
Ток-шоу.
21.25 Серыял «Мёртвы на 99%».***
23.10 «НЗ.by».
23.30 «Вынікі дня».
0.00 Серыял «Шэф».***

8 канал

7.00 Раніца на «Восьмым».
10.30 «Адшукваецца адпачынак».
11.00 Драма «Галоўны канструктар».
13.00, 19.20 Серыял «Каралеўства».
14.25 Серыял «Прыгоды маладога Індзіяны Джонс».
15.55, 19.15, 21.00, 23.55 «Надвор'е».
16.00 «Сябры Дзядулі Марка».
16.30 Серыял «Каўчэг».
18.00 Серыял «Агент Картэр».
18.45 «Мой любімы гадаванец».
20.50 «Вечарніца».
21.05 Драма «Гагарын. Першы ў космасе».
23.00 Дак. фільм «Першы атрад. Выпрабавана на сабе».

ВТВ

6.00 «Турбаміксер».
6.30, 3.25 М/ф «Смяшарыкі».
6.50, 3.45 М/ф «Фіксікі».
7.10, 4.05 М/ф «Маша і Мядзведзь».
7.30, 4.25 «Ералаш».
8.30, 16.50 Серыял «Вароніны».
9.30 Меладрама «Адзін дзень».
11.40 Скетч-шоу «6 кадраў».
12.00, 5.10 Серыял «Я лячу».
13.00 «Пасцеьць за 24 гадзіны».
14.00, 20.10 Серыял «Кухня-5».
15.10, 19.00 Серыял «Маладзёжка-4».
16.20 Серыял «Татавы дочкі».
18.00, 23.10 «Уральскія пельмені».
21.20 Камедыя «Кактус».
0.00 Серыял «Закрытая школа».
1.00 Серыял «Бязмоўны сведка».
1.50 Серыял «Месяц».
2.40 «Не можа быць!»

Культура

6.30 «Еўраньюс».
10.00, 15.00, 19.30, 23.40 Навіны культуры.
10.15 «Назіральнік».
11.15, 0.00 «Біблія». Серыял.***
12.50 «Правілы жыцця».
13.20 «Пешшу...» Балтыка прыгонная.
13.45 «Дні хірурга Мішкіна». Маст. фільм. 1-я серыя.
15.10 «Старцы і руская літаратура. Фёдар Дастаеўскі». Дак. фільм.
15.40 «У пошуках Жазэфіны». Дак. фільм. 2-я серыя.
16.35 «Найшчаслівейшы. Халед Аль-Асаад». Дак. фільм.
17.15 «Сігурд Шміт. Даверадная асоба гісторыі». Дак. серыял.
17.45 Уладзімір Федасееў, БСА імя П. І. Чайкоўскага і Дзяржаўная акадэмічная пеўчая капэла Санкт-Пецярбурга імя М. І. Глінкі.
18.30 «Аркестр будучыні». Праект Юрыя Башмета.
19.15 «Добрай ночы, малыя!»
19.45 Галоўная роля.
20.05 «Абсалютны слых».
21.15 Улада факта. «Зямная касманаўтыка».
22.00 «Рробязважкасць». Дак. фільм.
22.40 Сусветныя скарбы.
22.55 «Леанід Успенскі. Гісторыя пераўтварэння і любові». Дак. фільм.
23.55 Мастсавет.
1.35 Аляксандр Вусцін. Sine Nomine для аркестра. Уладзімір Юроўскі і Дзяржаўны акадэмічны сімфанічны аркестр Расіі імя Я. Ф. Святланава.

Настальгія

6.00 The Best of «СевАлогія» з Севам Наўгародцавым. 2006 год.****
6.55, 9.40, 11.00, 14.50, 15.40, 17.00, 19.05, 20.50, 21.40, 23.00, 0.40, 1.55, 3.40, 5.15 Музычная настальгія.*
7.05 Дак. фільм «Хто за сцяной?»***
7.30 Фільм-канцэрт «Дыскжакей».***
9.00, 15.00, 21.00 «Мінулы час».*
10.00, 16.00, 22.00 «Народжаныя ў СССР».*
12.00 «Яловая субмарына». Жанна Агузарава. 2005 год.***
12.45, 19.20 Маст. фільм «Госця з будучыні».*
17.35 Дак. фільм «Навіны дня. Хроніка нашых дзён».*
18.00 «Быў час» з Аляксандрам Палітковскім: «Хачу быць касманаўтам». 2006 год.***
20.25 «Час пік» з У. Лісцьевым. 1994 год.*
0.00 «Акулы пяра». Гурт «Русский размер» і прафесар Лебядзінскі.***
1.00 «Усё будзе так, як мы хочам!» VI Ленінградскі рок-фестываль. 1989 год.***
2.25 «Ранішняя пошта». «Масква». 1989 год.*
3.00 Маст. фільм «Шафёр на адзін рэйс».***
5.25 «Гэта было нядаўна, гэта было даўно...» Яўген Веснік.*

EuroSport 1

4.00, 12.30 Снукер. «Мастэрс». Фінал.
5.30, 9.30 Аўтаспорт. Серыя WTCC.
7.00, 10.00 Веласпорт. Кубак Францыі.
8.00 Футбол. «ФІФА».
8.30 Футбол. Чэмпіянат MLS.
9.00 Watts. Топ-10.
10.00 Веласпорт. Парыж — Рубэ.
11.30 Веласпорт. Кубак Францыі.
14.00, 1.30 Веласпорт (трэк). Чэмпіянат свету.
16.30, 22.30, 2.30 Веласпорт. Пра тур. Флэш Брабансон.
18.45, 0.35 Снукер. Welsh Open. Фінал.
0.00 Зімовыя віды спорту. «У пагоні за гісторыяй».

Кінакамедыя

1.05 Камедыя «Адной левай».*
2.35 Камедыя «Гульня ў чатыры рукі».***
4.35, 14.20, 15.10 «Камедыянты (Шоу)».***
5.10 Камедыя «Няма сексу — няма грошай».***
6.55 Камедыя «Па версіі Барні».***
9.15 Меладрама «Мастацтва кахаць».***
10.45 Камедыя «Успаміны».***
12.25 Камедыя «Дублёр».***
14.00, 14.50, 15.40, 17.30 Скетчкам «Паміж намі».***
16.00 Камедыя «Падарунак з характарам».*
17.55 Камедыя «Спатканне».***
19.30 Камедыя «Пятніца».***
21.05 Камедыя «Кахаю тваю жонку».***
22.50 Камедыя «Змешаныя пачуцці».***

ТБ3

6.00 М/ф.
8.05 «Ёсць адзін сакрэт».
8.30 «Доктар І...»
9.00, 19.10, 3.00 «Вузел лёсу». Серыял.
10.35, 4.30 «Судовыя справы». Дак. серыял.
12.15 «Сляпая».
13.15 «Варажбітка».
14.20 «Паралельны свет».
15.15 «Вайна нявест».
15.45 «Здзелка».
16.15 «Натуральны адбор».
17.15 «Шчыра».
18.10 «Тайны следства». Серыял.
21.00 «Магазіна».
22.00 «Рэвізора».
23.00 «Лінія абароны».
23.35 «Звышнатуральнае». Серыял.
0.20 «Пекла». Фантастыка.***
2.10 «Амерыканскі жаніх».

ТБ1000

6.10 Марыя — каралева Шатландыі.***
8.20 Хутчэй за кулю.****
10.10 Планета 51.*
11.50 Пазаземная рэха.*
13.35 Госця.*
15.50 Блізкія кантакты трэцяй ступені.0
18.15 Іншапланетнае ўварванне: бітва за Лос-Анджэлес.***
20.20 Жонка астранаўта.****
22.25 Нешта. 1982.***
0.30 Нешта. 2011.****
2.30 Зімовая спячка.*
5.45 Нязваныя госці.***

ТБ1000 Рускае кіно

6.20 Навагодні рэйс. Серыя 2.*
8.25 Джунглі.*
10.20 Мама дарагая!***
12.20 Масква — Касіяпея.
14.10 Іван Царэвіч і Шэры Воўк-2.*
15.50 Пра што яшчэ гавораць мужчыны.***
17.55 Пасылка з Марса.*
20.20 Поп.***
22.45 Іваноў.***
2.20 Іван Царэвіч і Шэры Воўк-3.*
4.05 Геаграф глобус прапіў.***

National Geographic

6.00, 9.20, 13.15 Гульні розуму.*
6.55, 20.15 Навуковыя недарэчнасці.*
7.50, 10.55, 14.50 Мегазаводы.*
8.35, 15.35 Шаша праз пекла.*
10.05 Паранармальнае.***
11.40, 16.20, 19.25, 23.20, 2.40 Расследаванні авіякатастроф.*
12.25, 18.35, 21.40, 1.40, 5.05 Гісторыя Бога з Морганам Фрыменам.*
17.50, 21.00, 0.55, 4.15 Золата Юкана.*
22.35 Прарыў-2.***

Discovery

8.00, 14.00, 18.00 Залатая ліхаманка.***
9.00, 15.30, 21.30, 5.55 Як гэта ўстроена?*
9.30, 15.00, 21.00, 5.30 Як гэта зроблена?*
10.00, 16.00, 23.00, 7.10 Склады.*
10.30, 16.30, 23.30 Бітва за нерухомасць.*
11.00 Скарбашукальнікі Амерыкі.*
17.00, 22.00, 2.55 Махінатары.*
19.00 Ратавальнікі-цяжкавагавікі.***
20.00 Тэхнагеніка.*
0.00, 3.50 Выжыць любой цаной.*
1.00, 6.20 Не спрабуйце паўтарыць.***
2.00, 4.40 Маланкавыя катастрофы.***
7.35 Бітвы за кантэйнеры.*

Усходні гараскоп на

АВЕН. Вам можа спатрэбіцца дапамога сваякоў, не саромейцеся папрасіць яе. Гэты тыдзень будзе вельмі спрыяльным перыядам для вырашэння набалелых пытанняў і запушчаных праблем. Цяпер не час цалкам аддавацца пачуццям. У іх парыве вы можаце здзейсніць небудзь непапраўнае, паабяцаць штонебудзь. Праявіце разважлівасць, якая дапаможа прыняць важнае рашэнне ў асабістым жыцці. Вашы базавыя каштоўнасці могуць змяніцца, вы станеце мудрэйшыя і ўраўнаважаныя.

ЦЯЛЕЦ. У першай палове тыдня давядзецца спраўляцца з праблемай, якая пад сілу толькі вам, што прыкра, бо будзе цяжка знайсці памочнікаў. У панядзелак і аўторак пажадана займацца звыклымі, ужо адладжанымі справамі. Непрыемнасцяў у чацвер можна чакаць ад выпадковых знаёмых і ад вашай нястрыманасці ў словах. І ўсё гэта можа скончыцца не вельмі натхняльным абмеркаваннем з афіцыйнымі асобамі. Будзьце больш асцярожныя з тым, што не павінна трапляцца на вочы наваколным, усё тайнае можа выплысць вонкі з разбуральнымі для вашага асабістага жыцця альбо кар'еры наступствамі. Выхадныя дні схіляюць да хатніх заняткаў, сямейнага адпачынку, сустрэч з сябрамі.

БЛІЗНЯТЫ. Пачынаючы з аўторка, сканцэнтруйцеся на ўласных жаданнях. Зразумелі, чаго хочаце ў гэты момант больш за ўсё? Пачынайце працаваць у адпаведным кірунку. Поспех магчымы ва ўсім, да чаго падыдзеце з азартам і натхненнем. Галоўнае — нічога не баяцца. У сераду не турбуйцеся, калі не ўсё адразу будзе атрымлівацца, гэта толькі часовыя цяжкасці. Не адступайце перад імі, і вашы праблемы вырашацца адна за адной. Дбайная прадуманасць дзеянняў плюс некаторая доля авантурызму могуць прывесці да поспеху і прыбытку.

РАК. Можаце занадта захапіцца ўспамінамі. Не варта паддавацца настальгіі і дазваляць мінуламу станавіцца тормазам руху наперад. Ад далёкіх паездак і камандзіровак у сярэдзіне тыдня лепш адмовіцца, бо яны не апраўдаюць ні вашых, ні чыіх яшчэ чаканняў. Магчымасць прасунуцца па службе можа з'явіцца і без паездак, калі вы пісьменна падбераце ключы да сэрца начальства. Не саромейцеся выкарыстоўваць сваю прывабнасць, яна сыграе не апошнюю ролю ў дасягненні поспеху. У сярэдзіне тыдня верагодная нечаканая праверка, будзьце да яе гатовы, вас не павінны заспець знянацку.

ЛЕЎ. Захавайцеся актыўны настрой. Таму на працягу тыдня вас чакае поспех у справах. Не так даўно вы прынялі важнае рашэнне, і яно ўжо аказвае больш уплыў на ваша дзелавое жыццё. Панядзелак парадуе вас удалым сумоўем або пахвалой начальства. У аўторак адмоўцеся ад дробных і неабавязковых спраў. У чацвер няма сэнсу займацца планаваннем, дзейнічайце ў залежнасці ад акалічнасцяў, якія склаліся. У пятніцу і суботу варта ўтаймаваць свой упартасць, каб не праваказаваць канфлікты ў сям'і.

ДЗЕВА. Добры час для вырашэння пытанняў, якія выклікалі пэўныя цяжкасці. Спрыяльны час для новых знаёмстваў. Падзеі, якія адбудуцца ў найбліжэйшыя дні на рабоце, адцягнуць вас ад сумных думак і падораць зарад аптымізму. Падумайце пра павышэнне прафесійнага ўзроўню. Можаце апынуцца ў сітуацыі, калі давядзецца выражаць: задаволіць свае патрэбы ці прыслухацца да таго, што хоча ваша другая палова. У выхадныя прыміце запрашэнне старых сяброў, вы добра праведзяце час.

наступны тыдзень

ШАЛІ. На гэтым тыдні эгацэнтрызм — не ваш стыль. Вы, зразумела, захапляльныя і вартыя ўсялякіх пахвал, але не займайцеся выключна самалюбаваннем. У справах назіраецца застой, і цяпер вы нічога не можаце зрабіць, каб неяк змяніць сітуацыю. Вам застаецца толькі працаваць над сабой і выношваць планы для іх далейшай рэалізацыі. Паглядзіце, раптам каму-небудзь з вашага асяроддзя патрэбны дапамога і падтрымка. Не зацягвайце з вырашэннем праблем у сераду, любая дробязь, адкладзеная на заўтра, абернецца непад'ёмным грузам у будучыні.

СКАРПІЁН. Вы будзеце як ніколі ўпэўненыя ў сваіх сілах і праваце. І жыццё сапраўды ўсё паверне на вашу карысць, нават магчымыя часовыя цяжкасці. Трэба будзе папрацаваць, але гэта прынясе адпаведны вынік. Ваш поспех ужо блізкі, але не забывайцеся і пра тое, што часам куды больш карысна скарыстацца дапамогай з боку. Пачынайце новыя цікавыя справы і творчыя праекты. Перад вамі могуць адкрыцца выдатныя перспектывы ў плане пастаяннай работы і крыніц дадатковага заробку. У выхадныя вас парадуюць дзеці і каханы чалавек.

СТРАЛЕЦ. На гэтым тыдні вам спатрэбіцца ўважлівасць і разважлівасць. У панядзелак упэўненасць у сваіх сілах дазволіць дасягнуць жаданага. Новы кірунак у кар'еры можа аказацца вельмі перспектыўным. Прафесійныя справы могуць пайсці ўгару, начальства відавочна задаволена вамі. У сераду важна кантраляваць свае эмоцыі. У чацвер будзьце сабраныя і акуратныя, паспрабуйце не спазніцца. Прыслухайцеся да праблем і патрэб дзяцей, у вашых сілах ім дапамагчы.

КАЗЯРОГ. Не варта пераацэньваць сілы і магчымасці. Беражыце сваю дзелавую і грамадскую рэпутацыю: перш чым згаджацца з прывабнымі прапановамі, варта ўсё прадумаць і пралічыць. У сераду паспрабуйце не брацца за важныя справы без стараннай падрыхтоўкі. У чацвер будуць своечасовыя дробныя пакупкі. У пятніцу таемныя ворагі і зайздроснікі могуць актывізавацца. У суботу давядзецца шмат часу і сіл выдаткаваць на рашэнне, здавалася б, нязначных пытанняў, звязаных з хатняй гаспадаркай.

ВАДАЛЕЙ. Прыслухайцеся да сябе, і вы знойдзеце правільнае рашэнне пытання, якое датычыцца асабістага жыцця. Аўторак парадуе добрымі навінамі. Калі ў пятніцу паступіць цікавая прапанова, не адмаўляйцеся, бо ад гэтага, магчыма, будзе залежаць ваша кар'ера ў найбліжэйшай будучыні. Гэта спрыяльны момант для любых пачынанняў, асабліва калі яны датычацца працы. Вашы ідэі і погляды на жыццё будуць цікавыя сябрам і калегам. Так што больш расказвайце і размаўляйце шчыра.

РЫБЫ. Вам спатрэбіцца кемлівасць, уменне хутка і лёгка прымаць рашэнні. Новыя ідэі цяпер лепш не развіваць, начальства перагружана зусім іншымі клопатамі і праблемамі. Калі вы самі кіруеце калектывам, не забывайцеся хваліць падначаленых за добрую работу. Гэта добры час для зносін, правядзення перамоў, устанаўлення кантактаў. Дзелавыя сустрэчы прынясуць поспех, бо вы зможаце зрабіць добрае ўражанне на навакольных. На асабістае жыццё, відавочна, не хапае часу.

Чацвер, 13 красавіка

Беларусь 1

6.00, 7.20, 8.15 Добрай раніцы, Беларусь!
7.00, 8.00, 9.00, 12.00, 15.00, 19.00, 0.00 Навіны.
7.05, 8.05 Навіны эканомікі.
7.10, 8.10, 19.40, 23.25 Зона Х.
9.10, 21.45 Серыял «След».***
10.00, 13.00, 16.00 90 секунд.
11.00 Дзіцячы доктар.
11.35, 12.10, 20.00 Серыял «Практыка».*
13.05 Дзень у вялікім горадзе.
14.00, 16.35 Серыял «Сямейныя меладрамы-6».***
15.15, 18.40 Навіны рэгіёна.
15.25 Серыял «Жанчына ў бядзе-4». Заключная серыя.***
17.35 Беларуская часінка.
19.20, 23.45 Сфера інтарэсаў.
21.00 Панарама.
0.20 Дзень спорту.
0.30 Серыял «Снайперы. Каханне пад прыцэлам».***

Беларусь 2

7.00 Тэлераніца.
9.00, 22.40 Тэлебарометр.
9.05, 17.55 Серыял «Каханне і іншыя недарэчнасці...»***
11.10, 17.00 Серыял «Анжаліка».***
12.10, 19.50 «Тата папаў». Сямейнае рэаліці-шоу.
14.05, 21.35, 22.10 «Паненкасялянка». Рэаліці-шоу.
15.20, 23.40 «Пін_код». Інтэрактыўны маладзёжны праект.
16.05, 22.45 Трылер «Тут нехта ёсць...»***

22.05 Спортлато 6 з 49, КЕНО.
0.25 «Анлайн». Скетчкам.

Беларусь 3

7.00 «Дабранаранак».
7.35 «Беларуская кухня». Бабка з ігрушамі, зёлкавая гарбата.
8.00, 12.00, 20.00 «Калейдаскоп». Навіны культуры.
8.20, 12.15, 14.45, 20.20, 23.50 «Гэты дзень».
8.25, 18.40 «Галіна». Драма.***
9.15, 13.00 «Выклікаем агонь на сябе». Драма.*
10.40, 14.50 «Чыста англійскія забойствы». Дэтэктыў. «Смерць пад чужым імем». 1-я серыя.***
11.45 М/ф.0
12.20, 20.25 «Мастацтва Беларусі — 1966» (верасень).
12.30 «Легенды беларускай эстрады». «Чараўніцы свету».
14.20 «Выйсце ёсць». Ганна Хітрык.
15.55, 21.05 «12 красавіка 1961 года. 24 гадзіны». Дак. фільм. 1-я серыя.*
16.35, 21.35 «Месца сустрэчы змяніць нельга». Драма.*
17.50, 23.00 «Ілюзія палявання». Серыял.***
19.40 «Музеі Беларусі». Нацыянальны гісторыка-культурны музей-запаведнік «Нясвіж». 1-я частка.
20.40 «Калыханка».

Беларусь 5

8.00 Футбол. Ліга чэмпіёнаў УЕФА. 1/4 фіналу. Першы матч. «Баварыя» (Германія) — «Рэал» (Мадрыд, Іспанія).
9.55 Футбол. Ліга чэмпіёнаў УЕФА. 1/4 фіналу. Першы матч. «Атлетыка» (Іспанія) — «Лестэр» (Англія).
11.55 Футбол. Ліга чэмпіёнаў УЕФА. 1/4 фіналу. Першыя матчы. Агляд.
12.25 Хакей. КХЛ. Фінал. Трэці матч. СКА (Санкт-Пецярбург) — «Металург» (Магнітагорск).
14.25 Слэм-данк.
14.55 Козел пра футбол.
15.15 Цяжкая атлетыка. Чэмпіянат Еўропы.
18.20 Тэніс. Кубак Федэрацыі. Беларусь — Нідэрланды.
21.20 Авертайм.
21.50 Футбол. Ліга Еўропы УЕФА. 1/4 фіналу. Першы матч. «Андэрлехт» (Бельгія) — «Манчэстэр Юнайтэд» (Англія). (У перапынку — PRO спорт. Навіны.)
23.55 Футбол. Ліга Еўропы УЕФА. 1/4 фіналу. Першыя матчы. Агляд.

АНТ

6.00, 6.30, 7.00, 7.30, 8.00 (з субцітрамі), **8.30, 9.00** (з субцітрамі), **11.00, 13.00, 16.00, 18.00** (з субцітрамі), **20.30** Нашы навіны.
6.05, 8.05 «Наша раніца».
9.05 «Жыць здарова!»
10.15 «Смак».
11.05, 13.05, 16.15, 18.15 (з субцітрамі), **21.00** Навіны спорту.
11.10 «Модны прыгавор».
12.10 «Сам-насам з усімі».
13.10 «Мужчынскае/Жаночае».
14.15, 16.20 «Час пакажа».
16.55 «Давай пажэнімся!»
18.20 «Кантрольная закупка».
18.55 «Няхай гавораць».
20.00 Час.
21.05 Серыял «Налёт».***
22.50 «ВячэрніУргант».
23.25 Серыял «Салам Масква».****
0.25 Начныя навіны.

СТБ

6.00, 7.30, 10.30, 13.30, 16.30, 19.30, 22.30 «24 гадзіны».
6.10, 17.25 «Мiншчына».
6.20, 7.45 «Раніца. Студыя добрага настрою».
7.40, 20.10, 23.00 «СТБ-спорт».
8.30, 23.25 «Тайны Чапман».
9.30, 18.35 «Самыя шакіруючыя гіпотэзы».
10.45, 0.15 «Белыя ваўкі-2». Серыял.
12.30, 17.35 «Званая вячэра».
13.50 «Сакрэтныя тэрыторыі».
15.40 «Следакі». Серыял.
16.10 «Скардзіцца дазваляецца».
16.50 «Мінск і мінчане».
20.00 «Сталічныя падрабязнасці».
20.15 «Дзіўная справа».
22.00 «Глядзець усім!»
23.05 «Аўтапанарама».

МІР

6.50 М/ф «Маша і Мядзведзь».0
7.30 Добрай раніцы, свет!***
9.00, 0.20 Маст. фільм «Куды знік Фаменка?»*
10.25 Маст. фільм «Папялушка.ру».*
12.30 «Любімыя акцёры», Георгій Юнгвальд-Хількевіч.*
13.00, 16.00, 19.00 Навіны (бягучы радок).
13.15 «Няма праблем!»***
14.55 Дак. фільм «Сямейныя драмы».***
16.15 Серыял «Вяртанне Мухтара».***
19.20, 4.00 Серыял «Закон і парадак».***
22.10 Маст. фільм «Псіхапатка».***
1.45 Серыял «Гарачы лёд».***

РТР—Беларусь

7.00 «Раніца Расіі».
11.00, 14.00, 17.00, 20.00 Весткі.
11.45 «60 хвілін». Ток-шоу.
13.10 «Пакой смеху».
13.50, 16.50, 19.50, 23.00 Навіны — Беларусь.
14.35 «Пра самае галоўнае». Ток-шоу.
15.40 «Прамы эфір».
17.20 Серыял «Скліфасоўскі».
19.15, 20.40 Серыял «Асабовая справа».
21.40 «Простыя пытанні» з Ягорам Хрусталёвым.
22.00, 23.10 Серыял «Таргсін».
0.00 «Паядынак».

НТБ—Беларусь

5.55 «Астрапрагноз».
6.00, 7.00, 8.00, 10.00, 13.00, 16.00, 19.00 Сёння.
6.05 «Дачны адказ».
7.10, 8.05 Серыял «Час Волкава».***

8.55 Серыял «Мухтар. Новы след».***
9.45, 23.10 «НЗ.by».
10.20 Серыял «Ляснік».***
12.00 Суд прысяжных.
13.25, 16.30 Агляд. Надзвычайнае здарэнне.
14.05 Серыял «Дарожны патруль».***
17.00, 19.45 Серыял «Вуліцы разбітых ліхтароў».***
18.00 «Гаворым і паказваем». Ток-шоу.
21.25 Серыял «Мёртвы на 99%».***
23.30 «Вынікі дня».
0.00 Серыял «Шэф».***

8 канал

7.00 Раніца на «Восьмым».
11.00 Драма «Гагарын. Першы ў космасе».
13.00, 19.25 Серыял «Каралеўства».
14.25 Серыял «Прыгоды маладога Індзіяны Джонс».
15.55, 19.20, 21.00, 23.55 «Надвор'е».
16.00 «Сябры Дзядулі Марка».
16.30 «Мой любімы гадавенец».
17.00 Серыял «Каўчэг».
18.25 Серыял «Агент Картэр».
19.10 «Фэшн is my прафэшн».
20.50 «Вечарніца».
21.05 «Даведнік па краінах і кантынентах».
21.15 Баявік «Брыльянты назаўсёды».
23.20 М/ф для дарослых.

ВТБ

6.00 «Турбаміксер».
6.30, 3.25 М/ф «Смяшарыкі».
6.50, 3.45 М/ф «Фіксікі».
7.10, 4.05 М/ф «Маша і Мядзведзь».
7.30, 4.25 «Ералаш».
8.30, 16.50 Серыял «Варонiны».
9.30 Меладрама «Каханне і іншыя непрыемнасці».
11.25 Скетч-шоу «6 кадраў».
12.00, 5.10 Серыял «Я лячу».
13.00 «Паспець за 24 гадзіны».
14.00, 20.10 Серыял «Кухня-5».
15.10, 19.00 Серыял «Маладзёжка-4».
16.20 Серыял «Татавы дочкі».
18.00, 23.20 «Уральскія пельмені».
21.20 Камедыя «Больш, чым сябар».
0.00 Еўрапейскі покерны тур.
0.50 Серыял «Бязмоўны сведка».
1.50 Серыял «Месяц».
2.40 «Не може быць!»

Культура

6.30 «Еўраньюс».
10.00, 15.00, 19.30, 23.40 Навіны культуры.
10.15, 1.55 «Назіральнік».
11.15, 0.00 «Біблія». Серыял.***
12.50, 20.45 «Правілы жыцця».
13.20 «Расія, любоў мая!» «Званы Тутаева».
13.45 «Дні хірурга Мішкіна». Маст. фільм.
15.10 «Старцы і руская літаратура. Аляксандр Пушкін». Дак. фільм.
15.40 «Пробязважкасць». Дак. фільм.
16.20, 22.40 Сусветныя скарбы.
16.35 «Леанід Успенскі. Гісторыя перлатварэння і любові». Дак. фільм.
17.15 «Сігурд Шміт. Даверанная асоба гісторыі». Дак. серыял. Фільм 4-ы.
17.45 Уладзімір Співакоў, Нацыянальны філарманічны аркестр Расіі і Акадэмічны Вялікі хор «Майстры харавога спеву».
18.20 Колер часу. Іван Мартас.
18.30 «Аркестр будучыні». Праект Юрыя Башмета.
19.15 «Добрай ночы, малыя!»
19.45 Галоўная роля.
20.05 Чорныя дзіркі. Белыя плямы.
20.45 «Правілы жыцця».
21.15 «Культурная рэвалюцыя».
22.00 «Энігма. Даніэль Барэнбойм».
22.55 «Чырвоны Вялікдзень». Дак. фільм.
23.55 Мастсавет.
1.35 Аркестравыя мініяцюры XX стагоддзя. ДСА «Новая Расія».

Настальгія

6.00 «Яловая субмарына». Жанна Агузарава. 2005 год.***
6.45, 13.20, 18.45 Маст. фільм «Госця з будучыні».*
8.50, 9.40, 11.00, 13.05, 14.50, 15.40, 17.00, 20.50, 21.40, 23.00, 0.55, 3.40, 5.00 Музычная настальгія.*
9.00, 15.00, 21.00, 3.00 «Мінулы час».*
10.00, 16.00, 22.00, 4.00 «Народжаныя ў СССР».*
11.35 Дак. фільм «Навіны дня. Хроніка нашых дзён».*
12.00 «Быў час» з Аляксандрам Паліткоўскім: «Хачу быць касманаўтам». 2006 год.***
14.25 «Час пік» з У. Лісцьевым. 1994 год.*
18.00 «Сняем, сябры!» з Наталляй Казлякоўскай: Тэма: «Юрый Візбар». 2005 год.*
0.00 The Best of «СевАлогія» з Севам Наўгародцавым. 2006 год.****
1.05 Дак. фільм «Хто за сцяной?»***
1.30 Фільм-канцэрт «Дыскжакей».***

EuroSport 1

4.00 Снукер. Welsh Open. Фінал.
5.30, 11.00 Футбол. «ФІФА».
6.00, 11.30, 18.00 Футбол. Чэмпіянат MLS.
6.30, 12.00, 18.30 Watts. Топ-10.
7.00, 17.00, 0.00 Аўтаспорт. Серыя WTCC.
7.30, 23.00 Веласпорт. Кубак Францыі.
9.30 Веласпорт. Пра тур. Флэш Брабансон.
12.30, 19.00, 0.35 Снукер. UK Championship. Фінал.
14.00, 1.30 Веласпорт (трэк). Чэмпіянат свету.
17.30 Зімовыя віды спорту. «У пагоні за гісторыяй».
21.00 Алімпійскія гульні.
22.00 Валейбол.

Кінакамедыя

0.25 Камедыя «Аперацыя «Тушонка».***
2.20 Прыгоды «Сардэчна запрашаем у джунглі».*
4.00, 14.20, 15.10 «Камедыянты (Шоу)».***
4.40 Камедыя «Турэцкая для пачаткоўцаў».***
6.35 Камедыя «100 мільёнаў еўра».***
8.20 Камедыя «Утаймаванне свавольнага».***
10.15 Фэнтэзі «Паляванне на монстра».*
12.20 Камедыя «Бясстрашная гіена-2».*
14.00, 14.50, 15.40 Скетчкам «Паміж намі».***
16.25 Камедыя «Пятніца».***
18.00 Камедыя «Нерэальнае каханне».***
19.30 Камедыя «Джэк і Джыл: каханне на чамаданах».*
21.00 Камедыя «Кур'ер».***
22.45 Меладрама «Мастацтва кахаць».***

ТБ3

6.00 М/ф.
7.50 «Ёсць адзін сакрэт».
8.15 «Доктар І...»
8.45, 19.00 «Вузел лёсу». Серыял.
10.20, 3.40 «Судовыя страсці». Дак. серыял.
12.00 «Сляпая».
13.00 «Варажбітка».
14.05, 5.10 «Паралельны свет».
15.05 «Вайна нявест».
15.35 «Здзелка».
16.10 «Натуральны адбор».
17.05 «Шчыра».
18.00 «Тайныя знакі. Прадказальнікі. Ванга».
20.50 «Спатканне з зоркай».
22.00 «Рэвізора».
23.20 «Алігарх ТБ».
23.50 «Звышнатуральнае». Серыял.
0.35 «Уцёкі з Шоўшэнка». Драма.***
2.50 «Амерыканскі жаніх».

ТБ1000

8.10 Нешта. 1982.***
10.15 Нешта. 2011.****
12.10 Жонка астранаўта.****
14.15 Зімовая спячка.*
17.50 Нязваныя госці.***
20.10 Шукальнік вады.***
22.15 Трэцяя персона.***
0.50 Перш чым я засну.***
2.30 Цёмная даліна.****
4.25 Настаўнік на замену.***

ТБ1000 Рускае кіно

6.20 Іваноў.***
9.40 Поп.***
12.20 Падлеткі ў сусвеце.0
14.10 Іван Царэвіч і Шэры Воўк-3.*
16.00 Геаграф глобус прапіў.***
18.25 Уцячы, дагнаць, закахацца.*
20.20 Атамны Іван.***
22.20 Няўлоўныя. Апошні герой.***
0.05 Скарбы О.К.***
2.20 Апошні забой.***
4.20 Навагодні рэйс. Серыя 1.*

National Geographic

6.00, 13.25 Гульні розуму.*
6.50, 20.15 Навуковыя недарэчнасці.*
8.00, 11.00, 14.55 Мегазаводы.*
8.50, 15.40 Шаша праз пекла.*
9.30 Золата Юкана.*
10.15 Паранармальнае.***
11.50, 16.25, 19.30, 23.25, 2.40 Расследаванні авіякатастроф.*
12.35, 21.45, 1.45, 5.05 Гісторыя Бога з Морганам Фрыменам.***
18.00, 21.00, 1.00, 4.15 Аўта-SOS.*
18.45 Навука будучыні.*
22.35 Асабліва строгі рэжым.***

Discovery

8.00, 14.00, 19.00 Залатая ліхаманка.***
9.00, 15.30, 21.30, 5.55 Як гэта ўстроена?*
9.30, 15.00, 21.00, 5.30 Як гэта зроблена?*
10.00, 16.00, 23.00, 7.10 Склады.*
10.30, 16.30, 23.30, 7.35 Бітвы за кантэйнеры.*
11.00 Загадкі планеты Зямля.***
17.00, 22.00, 2.55 Махінатары.*
18.00 Як пабудаваць... што заўгодна.*
20.00 Вялікая нафта Ірака.*
0.00, 3.50 Выжыць любой цаной.*
1.00, 6.20 Не спрабуйце паўтарыць.***
2.00, 4.40 Маланкавыя катастрофы.***

ШАХМАТНЫ КЛУБ

Выпуск №15

Як вядома, ракіроўка — адзін з найцікавейшых шахматных хадоў, асабліва для пачаткоўцаў. У шахматных кампазіцыях яна таксама сустракаецца. Прычым дзейнічае, жартам кажучы, прынцып «прэзумпцыі ракіраванасці»: калі нельга даказаць, што белыя ці чорныя згодна з правіламі гульні не маюць права на ракіроўку альбо ўжо страцілі яго, то ракіроўка ў задачы ці эцюдзе дазваляецца апрыёры.

У кампазіцыі беларускага майстра Віктара Волчака, якая ў свой час падзяліла 1—2 прызавыя месцы ў конкурсе часопіса «Шахматная паэзія», белыя і чорныя робяць ракіроўку ў працэсе рашэння двойчы — у кароткі і доўгі бок. Вось як гэта адбываецца.

Белыя: Кре1, Ла1, Лh1, Сb4, Се4, Ке3, Кg4, пп. с6, d5, d6, f2, g6 (12).

Чорныя: Кре8, Ла8, Лh8, пп. а7, b5, b6, b7, е6, f4, f6, h6 (11).

Мат у 5 хадоў.

1. de! (з пагрозай 2. е7 і 3. d7х або 3. К:f6х) 0-0-0 2. Л:а7 Кpb8 3. с7+ Кр:а7 4. 0-0 і 5.Ла1х, 1...0-0 2. К:h6+ Кpg7 3. Кhf5+ Кр:g6 4.0-0-0 і 5. Лdg1х.

* * *

Сёлета споўнілася б 80 гадоў беларускаму шахматнаму кампазітару Льву Тамкову (1937—1997). Леў Мікалаевіч нарадзіўся ў Маскоўскай вобласці, але большую частку жыцця правёў у Гомелі, дзе працаваў архітэктарам, дасягнуў пасады кіраўніка ўпраўлення архітэктуры і горадабудаўніцтва аблвыканкама. Заслужаны архітэктар БССР. Як шахматны складальнік апублікаваў каля 250 задач і эцюдаў, з якіх 40 адзначаны на конкурсах. Неаднойчы быў прызёрам чэмпіянатаў Беларусі па кампазіцыі. Вось адна з яго задач-мініяцюр *(гл. дыяграму)*.

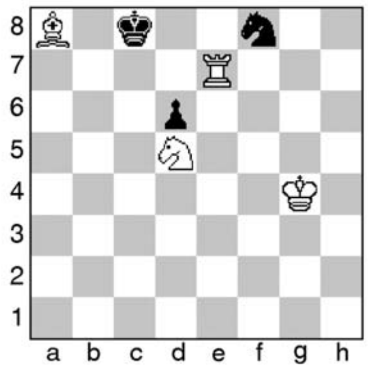

Белыя: Крg4, Ле7, Са8, Кd5 (4).
Чорныя: Крс8, Кf8, п. d6 (3).
Мат у 3 хады.

Дасылайце рашэнні на адрас рэдакцыі («Звязда», вул. Б. Хмяльніцкага, 10а, 220013, г. Мінск) або на электронны адрас вядучага аддзела: vadim_ne67@mail.ru

* * *

У партыі, што прапануем увазе чытачоў, беларускі гросмайстар, які гуляў белымі, перамог саперніка на сёлетнім турніры «Аэрафлот» у Маскве.

Уладзіслаў Кавалёў — Аляксей Сарана. 1.е4 е5 2.Кf3 Кс6 3.Сb5 а6 4.Са4 Кf6 5.0-0 Се7 6.d3 d6 7.с3 0-0 8.Кbd2 Ле8 9.Ле1 Сf8 10.Кf1 h6 11.Кg3 b5 12.Сс2 g6 13.а4 Сb7 14.b4 Сg7 15.аb аb 16.Л:а8 Ф:а8 17.Сb3 Фd8 18.Сd2 Кb8 19.Фс1 h5 20.Сh6 Кh7 21.Фе3 Кd7 22.Ла1 с5 23.h3 Сf6 24.Кf1 Фb6 25.Фd2 Ла8 26.Л:а8+ С:а8 27.Фа2, 1:0.

* * *

У Мінску каманды 22 ВНУ прынялі ўдзел у шахматнай Універсіядзе; прызёрамі сталі Беларускі нацыянальны тэхнічны ўніверсітэт, Беларускі дзяржаўны ўніверсітэт і Беларускі дзяржаўны ўніверсітэт інфарматыкі і радыёэлектронікі. На турніры па хуткіх шахматах у Магілёве (58 удзельнікаў) прызавую тройку склалі Аляксей Фёдараў, Герман Качаткоў і Сяргей Каспараў. У Будапешце (146 удзельнікаў) Кірыл Ступак, Уладзіслаў Кавалёў, Андрэй Кавалёў і Сяргей Азараў занялі адпаведна 2-е, 4-е, 19-е і 31-е месцы. Чэмпіёнамі Беларусі сярод юнакоў і дзяўчат сталі: да 12 гадоў — Міхаіл Спіжарны і Варвара Палякова, да 14 гадоў — Мацвей Папунідзі і Арына Кузіч, да 16 гадоў — Арсеній Котаў і Вольга Бадзька.

* * *

Рашэнне задачы з мінулага выпуску: 1. Фа5.

Вадзім ЖЫЛКО.

Пятніца, 14 красавіка

Беларусь 1

6.00, 7.20, 8.15 Добрай раніцы, Беларусь!
7.00, 8.00, 9.00, 12.00, 15.00, 19.00, 1.40 Навіны.
7.05, 8.05 Навіны эканомікі.
7.10, 8.10, 19.20 Зона Х.
9.10 Серыял «След».***
10.00, 13.00, 16.00 90 секунд.
11.00 Дзіцячы доктар.
11.35, 12.10, 20.00 Серыял «Практыка».*
13.05 Дзень у вялікім горадзе.
14.00, 17.35 Серыял «Сямейныя меладрамы-6».***
15.15, 18.40 Навіны рэгіёна.
15.25, 16.30 Серыял «Сямейны ачаг». 1-я серыя.***
21.00 Панарама.
21.45 Жанчыны і спорт.
22.15 Меладрама «Тэорыя неверагоднасці».*
1.55 Дзень спорту.

Беларусь 2

7.00 Тэлераніца.
9.00, 23.45 Тэлебарометр.
9.05, 17.55 Серыял «Каханне і іншыя недарэчнасці...»***
11.10, 17.00 Серыял «Анжаліка».***
12.10, 19.50 «Тата папаў». Сямейнае рэаліці-шоу.
14.05 «Паненка-сялянка». Рэаліці-шоу.
15.20 «Пін_код». Інтэрактыўны маладзёжны праект.
16.05 Трылер «Тут нехта ёсць...»***
21.35, 22.10 «Бітва экстрасэнсаў. 15-ы сезон».
22.05 Спортлато 5 з 36, КЕНО.
23.50 Драма «Заваёўнікі хваляў».***

Беларусь 3

7.00 «Дабраранак».
7.40 «Беларуская кухня». Грыбны квас.
8.00, 12.00, 20.00 «Калейдаскоп». Навіны культуры.
8.20, 12.15, 16.05, 20.25, 0.10 «Гэты дзень».
8.25, 18.40 «Галіна». Драма.***
9.20, 13.00 «Выклікаем агонь на сябе». Драма, заключная серыя.*
10.25 М/ф.0
10.50 «Сіла веры».
11.15, 16.05 «Чыста англійскія забойствы». Дэтэктыў. «Смерць пад чужым імем». 2-я серыя.***
12.20, 20.30 «Мастацтва Беларусі — 1966» (снежань).
12.30 «Легенды беларускай эстрады». «Сцэна, я табе верная... Наталля Гайда».
14.05 «Выйсце ёсць». Валерый Галаўко.
14.30 «Двое на востраве слёз». Меладрама.***
16.45, 21.05 «12 красавіка 1961 года. 24 гадзіны». Дак. фільм. 2-я серыя.*
17.20, 21.35 «Месца сустрэчы змяніць нельга». Драма.*
18.40 «Ілюзія палявання». Серыял.***
19.40 «Музеі Беларусі». Нацыянальны гісторыка-культурны музей-запаведнік «Нясвіж». 2-я частка.
20.40 «Калыханка».
23.10 Трансляцыя Хрэснага ходу з Рымскага Калізея з удзелам Папы Рымскага Францыска.

Беларусь 5

8.00 Футбол. Ліга Еўропы УЕФА. 1/4 фіналу. Першы матч. «Андэрлехт» (Бельгія) — «Манчэстэр Юнайтэд» (Англія).
9.55 Футбол. Ліга Еўропы УЕФА. 1/4 фіналу. Першы матч. «Сельта» (Іспанія) — «Генк» (Бельгія).
11.50 Футбол. Ліга Еўропы УЕФА. 1/4 фіналу. Першы матч. «Аякс» (Нідэрланды) — «Шальке-04» (Германія).
13.45 Футбол. Ліга Еўропы УЕФА. 1/4 фіналу. Першы матч. «Ліён» (Францыя) — «Бешыкташ» (Турцыя).
15.45 Футбол. Ліга Еўропы УЕФА. 1/4 фіналу. Першыя матчы. Агляд.
16.15 Авертайм.
16.45 Гандбол. SEHA — Газпрам ліга. Фінал чатырох.
18.35 Піт-стоп.
19.05 Хакей. Еўравыклік. Беларусь — Германія. (У перапынках — PRO спорт. Навіны.)
21.25 Хакей. КХЛ. Фінал. Чацвёрты матч. СКА (Санкт-Пецярбург) — «Металург» (Магнітагорск).
23.25 Змешаныя адзінаборствы. Адкрыты кубак Беларусі.

АНТ

6.00, 6.30, 7.00, 7.30, 8.00 (з субцітрамі), **8.30, 9.00** (з субцітрамі), **11.00, 13.00, 16.00, 18.00** (з субцітрамі), **20.30** Нашы навіны.
6.05, 8.05 «Наша раніца».
9.05 «Жыць здарова!»
10.15 «Смак».
11.05, 13.05, 16.15, 18.15 (з субцітрамі), **21.00** Навіны спорту.
11.10 «Модны прыгавор».
12.10 «Сам-насам з усімі».
13.10 «Мужчынскае/Жаночае».
14.15 «Час пакажа».
16.20 Маст. фільм «Каўбойшы і анёлы».*
18.20 «Кантрольная закупка».
18.55 «Поле цудаў».
20.00 Час.
21.05 «Голас. Дзеці». Новы сезон.
22.50 «Што? Дзе? Калі?» у Беларусі».
0.00 «Вячэрні Ургант».
0.40 Начныя навіны.

СТБ

6.00, 7.30, 10.30, 13.30, 16.30, 19.30, 22.30 «24 гадзіны».
6.10, 17.25 «Міншчына».
6.20, 7.45 «Раніца. Студыя добрага настрою».
7.40, 20.10, 23.00 «СТБ-спорт».
8.30, 23.05 «Тайны Чапман».
9.30, 18.35 «Самыя шакіруючыя гіпотэзы».
10.45, 0.00 «Белыя ваўкі-2». Серыял. Заключныя серыі.
12.30, 17.35 «Званая вячэра».
13.50 «Дзіўная справа».
15.35 «Следакі».
16.50 «Аўтапанарама».
17.10 «Адкрытая размова».
20.00 «Сталічныя падрабязнасці».
20.15 «Марскі бой: апошні рубеж».
21.55 «Глядзець усім!»
1.35 Маст. фільм «Чалавек у футарале, чалавек у паліто і чалавек у фраку».*

МІР

6.25, 4.55 М/ф «Маша і Мядзведзь».0
7.30 Добрай раніцы, свет!***
9.00 Маст. фільм «Дзеці Дон-Кіхота».*

10.30, 1.40 Маст. фільм «Псіхапатка».***
12.30 «Любімыя акцёры», Яўген Сцяблоў.*
13.00, 16.00, 19.00 Навіны (бягучы радок).
13.15 Дак. фільм «Сямейныя драмы».***
16.15 «Сакрэтныя матэрыялы».***
17.10 Серыял «Вяртанне Мухтара».***
19.20 Серыял «Салямі», 1—4-я серыі.***
23.05 Маст. фільм «Садко».
0.35 «Трымайся, шоубіз!»***
1.05 «Я — валанцёр».*
3.45 Маст. фільм «Падкідыш».

РТР—Беларусь

7.00 «Раніца Расіі».
11.00, 14.00, 17.00, 20.00 Весткі.
11.40 «Простыя пытанні» з Ягорам Хрусталёвым.
12.00 «60 хвілін». Ток-шоу.
13.20 «Пакой смеху».
13.50, 16.50, 19.50, 23.00 Навіны — Беларусь.
14.35 «Пра самае галоўнае». Ток-шоу.
15.40 «Прамы эфір».
17.20 Серыял «Скліфасоўскі».
19.15, 20.40 Серыял «Асабовая справа».
22.00, 23.10 «Гумарына».
0.10 Маст. фільм «Будучыня здзейсненая».*

НТБ—Беларусь

5.55 «Астрапрагноз».
6.00, 7.00, 8.00, 10.00, 13.00, 16.00, 19.00 Сёння.
6.05 «Ежа без правілаў».
7.10, 8.05 Серыял «Час Волкава».***
8.55 Серыял «Мухтар. Новы след».***
9.45, 23.10 «НЗ.by».
10.20 Серыял «Ляснік».***
12.00 Суд прысяжных.
13.25, 16.30 Агляд. Надзвычайнае здарэнне.
14.05 Серыял «Дарожны патруль».***
17.00, 19.45 Серыял «Вуліцы разбітых ліхтароў».***
18.00 «Гаворым і паказваем». Ток-шоу.
21.25 Серыял «Мёртвы на 99%».***
23.30 Серыял «Шэф».***
0.20 «Дэмбелі. Гісторыі салдацкага жыцця». Яўген Дзятлаў.

8 канал

7.00 Раніца на «Восьмым».
10.50 Баявік «Брыльянты назаўсёды».
13.00, 19.20 Серыял «Каралеўства».
14.25 Серыял «Прыгоды маладога Індзіяны Джонс».
15.55, 19.15, 21.00, 23.55 «Надвор'е».
16.00 «Сябры Дзядулі Марка».
16.30 «Адшукваецца адпачынак».
17.00 Серыял «Каўчэг».
18.25 Рэзерв.
18.35 Серыял «Агент Картэр».
20.50 «Вечарніца».
21.05 Трылер «Візіт».
23.00 Серыял «Ведзьмы Усходняга ўзбярэжжа».

ВТБ

6.00 «Турбаміксер».
6.30, 3.25 М/ф «Смяшарыкі».
7.00, 3.45 М/ф «Фіксікі».
7.30, 4.05 М/ф «Маша і Мядзведзь».
8.00, 4.25 «Ералаш».
9.00 Трылер «Чырвоныя агні».

11.10 Скетч-шоу «6 кадраў».
12.00, 5.10 Серыял «Я лячу».
13.00 «Паспецьза 24 гадзіны».
14.00 Серыял «Кухня-5».
15.10 Серыял «Маладзёжка-4».
16.20 Серыял «Татавы дочкі».
16.50, 20.00, 1.40 «Уральскія пельмені».
18.00 «Узважаныя людзі».
21.10 Фантастыка «Галодныя гульні».
0.00 Жахі «Бугімэн-3».
2.40 «Не можа быць!»

Культура

6.30 «Еўраньюс».
10.00, 15.00, 19.30, 23.40 Навіны культуры.
10.20 «Адроджаны шэдэўр. З гісторыі Канстанцінаўскага палаца». Дак. фільм.
11.15, 0.00 «Біблія». Серыял.***
12.50 «На гэтым тыдні... 100 гадоў таму. Нефрантавыя нататкі».
13.20 «Пісьмы з правінцыі». Армавір.
13.45 «Дні хірурга Мішкіна». Маст. фільм.
15.10 «Старцы і руская літаратура. Леў Талстой». Дак. фільм.
15.45 «Мікалай Пятроў. Партытура шчасця». Дак. фільм.
16.25 «Прынц і жабрак». Маст. фільм.
17.50 Сусветныя скарбы.
18.10 «Энігма. Даніэль Барэнбойм».
18.50 І. Стравінскі. «Вясна свяшчэнная».
19.45 80 гадоў Анатолію Лысенку. «Лінія жыцця».
20.40 «Назіральнік». Спецвыпуск.
20.55 М. С. Вайнберг. «Пасажырка». Спектакль Маскоўскага тэатра «Новая опера» імя Я. У. Колабава. 2017 год.
23.55 Мастсавет.
1.30 Іграе Фрэдэрык Кемпф.
1.55 «Адроджаны шэдэўр. З гісторыі Канстанцінаўскага палаца». Дак. фільм.
2.50 «П'ер Сімон Лаплас». Дак. фільм.

Настальгія

6.00 «Быў час» з Аляксандрам Паліткоўскім: «Хачу быць касманаўтам». 2006 год.***
7.05, 08.50, 9.40, 11.00, 14.50, 15.40, 17.00, 19.05, 20.50, 21.40, 2.50, 3.40, 5.00 Музычная настальгія.*
7.20, 12.45, 0.45 Маст. фільм «Госця з будучыні».*
8.25 «Час пік» з У. Лісцьевым. 1994 год.*
9.00, 15.00, 21.00, 3.00 «Мінулы час».*
10.00, 16.00, 4.00 «Народжаныя ў СССР».*
12.00 «Спяем, сябры!» з Наталляй Казялковай: Тэма: «Юрый Візбар». 2005 год.*
18.00 «Да і пасля...» з Уладзімірам Малчанавым. Год 1970. 1-я частка. 2009 год.***
19.15 Маст. фільм «Калі дрэвы былі вялікімі».***
22.00 «Колба часу».***
23.05 Дак. фільм «Старыя майстры».*
0.00 «Яловая субмарына». Жанна Агузарава. 2005 год.***
5.35 Дак. фільм «Навіны дня. Хроніка нашых дзён».*

EuroSport 1

2.30, 5.30 Аўтаспорт. Серыя WTCC.
3.00, 10.00, 17.15 Watts. Топ-10.
3.30 Футбол. Чэмпіянат MLS.
4.00, 17.30 Снукер. UK Championship. Фінал.
6.00 Веласпорт. Пра тур. Флэш Брабансон.
7.30, 10.30, 14.00, 21.00, 1.30 Веласпорт (трэк). Чэмпіянат свету.
9.30 Футбол. «ФІФА».
12.00, 19.00, 23.35 Снукер. Чэмпіянат свету-2016. Фінал.
22.30 Watts.

Кінакамедыя

0.15 Камедыя «Старая добрая оргія».***
2.05 Мюзікл «Самы лепшы дзень».***
4.00 Камедыя «Я ніколі не буду тваёй».***
5.50 Камедыя «Адной левай».*
7.20 Камедыя «Успаміны».***
9.00 Камедыя «Дублёр».***
10.35 Камедыя «Пятніца».***
12.15 Камедыя «Кахаю тваю жонку».***
14.00, 14.50, 15.40 Скетчкам «Паміж намі».***
14.20, 15.10 «Камедыянты (Шоу)».***
16.00 Камедыя «Неадэкватныя людзі».***
17.55 Камедыя «Калачы».***
19.30 Камедыя «Оскар».*
21.00 Камедыя «Імя».***
23.00 Камедыя «Утаймаванне свавольніка».***

ТБ3

6.00 М/ф.
7.55 «Ёсць адзін сакрэт».
8.20 «Доктар І...»
8.50 «Вузел лёсу». Серыял.
10.30, 3.05 «Судовыя справы». Дак. серыял.
12.10 «Сляпая».
13.10 «Варажбітка».
14.15 «Паралельны свет».
15.10 «Вайна нявест».
15.40 «Здзелка».
16.15 «Рыжыя».
17.10 «Людзі пятніцы».
18.10, 2.15 «Бітва салонаў».
19.15, 1.25 «Амерыканскі жаніх».
20.15 «Будзь круцейшым». Камедыя.***
22.30 «Апакаліпсіс».
23.20 «Ван Хельсінг». Фэнтэзі.***
4.35 «Не нарадзіся прыгожай».

ТБ1000

6.10 Трэцяя персона.***
8.50 Перш чым я засну.***
10.55 Шукальнік вады.***
13.10 Цёмная даліна.****
15.30 Настаўнік на замену.***
17.35 Салодкі лістапад.*
20.10 Штосьці новенькае.***
22.10 Зазянне.***
1.00 Забі мяне пяшчотна.****
2.50 Гарадскія легенды.****
4.30 Кіт.***

ТБ1000 Рускае кіно

6.20 Няўлоўныя. Апошні герой.***
8.05 Атамны Іван.***
10.00 Скарбы О.К.***
12.10 Крымінальны квартэт.*
14.00 Апошні забой.***
16.00, 18.15, 4.10 Навагодні рэйс.*
20.20 Суперменеджар, або Матыка лёсу.***
22.00 Кандагар.***
0.10 Пацалунак матылька.***
2.20 Мама дарагая!***

National Geographic

6.00, 13.15, 20.15 Гульні розуму.*
6.45 Навуковыя недарэчнасці.*
7.50, 10.55, 14.45 Мегазаводы.*
8.35, 15.30 Шаша праз пекла.*
9.20 Аўта-SOS.*
10.05 Паранармальнае.***
11.40, 16.15, 19.25, 23.25, 2.35 Расследаванні авіякатастроф.*
12.20, 18.40, 21.45, 1.50, 5.10 Пачаткак.*
17.50, 21.00, 1.00, 4.20 Марс.*
22.35 Асабліва строгі рэжым.***

Discovery

8.00, 11.00, 14.00 Залатая ліхаманка.***
9.00, 15.30, 21.30, 5.55 Як гэта ўстроена?*
9.30, 15.00, 21.00, 5.30 Як гэта зроблена?*
10.00, 16.00, 23.00, 7.10 Склады.*
10.30, 16.30, 23.30, 7.35 Бітвы за кантэйнеры.*
17.00, 22.00, 2.55 Махінатары.*
18.00 Зніклае золата.*
19.00 Бітвы робатаў.*
20.00 Тэхнагеніка.*
0.00, 3.50 Выжыць любой цаной.*
1.00, 6.20 Не спрабуйце паўтарыць.***
2.00, 4.40 Маланкавыя катастрофы.***

Субота, 15 красавіка

Беларусь 1

6.50 Існасць.
7.15 Меладрама «Тэорыя неверагоднасці».*
9.00, 12.00, 15.00 Навіны.
9.10 Дача.
9.50 Серыял «Сваты-5».*
11.05 50 рэцэптаў першага.
12.10 Вялікі сэлфі-тур.
12.45 Здароўе.
13.30, 15.45 Меладрама «Крыніца шчасця».*
15.15 Краіна.
17.40 Меладрама «Тата для Сафі».*
21.00 Панарама.
21.45 Святочнае богаслужэнне на Уваскрэсенне Хрыстова па календары каталіцкай канфесіі з архікафедральнага касцёла Панны Марыі.
23.45 Святочнае богаслужэнне на Уваскрэсенне Хрыстова па календары праваслаўнай канфесіі з Мінскага Свята-Духава кафедральнага сабора.
1.45 Дзень спорту.

Беларусь 2

7.05 Дэтэктыў **«Такая работа».*****
7.45 Серыял «Рыжыя».***
8.35, 22.05 Тэлебарометр.
8.40 Фільм для дзяцей «Разумная дачка селяніна».*
9.40 Серыял «Шчаслівыя разам 4».***
10.45 «Моду народу».
12.10 Анімацыйны фільм «Незвычайнае падарожжа Серафімы».*
13.35 «Свет навыварат». Трэвел-шоу.
14.30 «Паненка-сялянка». Рэаліці-шоу.
15.35 Капейка ў капейку.
16.10 Камедыя «Рымскія прыгоды».***
18.05 Рэпарцёр.
18.50 «Бітва экстрасэнсаў. 15-ы сезон».
20.55 «Сям'я». Рэаліці-шоу.
22.00 Спортлато 6 з 49, КЕНО.
22.10 Меладрама «Еш, маліся, кахай».***

Беларусь 3

7.35 «Сіла веры».
8.00, 11.50, 20.00 «Калейдаскоп». Навіны культуры.
8.20, 12.05, 20.25, 0.15 «Гэты дзень».
8.25 «Беларуская кухня». Велікодны куліч. Клінковы сыр.
8.50, 17.25 «Час кіно».
9.00 «Гульня ў чатыры рукі». Камедыя.*
10.35 «Размаўляем па-беларуску». Тэлевіктарына.
11.00 «Навукаманія».
11.25 «Я хачу гэта ўбачыць!» Нясвіж.
12.10 «Беларуская кухня». Велікодны куліч. Клінковы сыр.
12.40 «Старыя казкі».
13.05 «Пітэр Пэн». Казка.
15.30 «Камертон». Народная артыстка Беларусі Марыя Захарэвіч.
15.55 Канцэрт фолк-групы «Пава».
16.50 «Апошні дзень». Васіль Шукшын.*
17.35 «У цяжкі час». Драма.*
19.15 «Майстры і куміры». Народны артыст Беларусі Генадзь Гарбук.
20.30 «Мастацтва Беларусі — 1967» (чэрвень).
20.40 «Калыханка».
21.05 «Сэрцы чатырох». Камедыя.*
22.30 Канцэрт Андрэя Бачэлі «Адна ноч у Цэнтральным парку».
0.20 «Святло далёкай зоркі». Памяці кінарэжысёра Валерыя Басава.

Беларусь 5

8.00, 17.20, 22.05 Хакей. Еўравыклік. Беларусь — Германія.
9.55 Хакей. КХЛ. Фінал. Чацвёрты матч. СКА (Санкт-Пецярбург) — «Металург» (Магнітагорск).
11.55 Тэніс. Кубак Федэрацыі. Беларусь — Нідэрланды.
16.50 Футбол. Ліга чэмпіёнаў УЕФА. Відэачасопіс.
19.40 Футбол. Ліга чэмпіёнаў УЕФА. 1/4 фіналу. Першы матч. «Баварыя» (Германія) — «Рэал» (Мадрыд, Іспанія).
21.35 Футбол. Ліга чэмпіёнаў УЕФА. 1/4 фіналу. Першыя матчы. Агляд.

АНТ

7.00, 8.05 «Суботняя раніца».
8.00, 9.00 (з субцітрамі), **16.00, 20.30** Нашы навіны.
9.05 М/с «Смяшарыкі. Новыя прыгоды».0
9.20 «Здароўе».
10.30 «Смак».
11.15 «Ідэальны рамонт».
12.15 «Разумніцы і разумнікі».
13.10 «Вакол смеху».
15.10 «25 гадоў пасля СССР». Эстонія.
16.15 (з субцітрамі), **21.00** Навіны спорту.
16.20 «Тэорыя змовы».
17.25 «Ералаш».
17.40 «Хто хоча стаць мільянерам?»
18.40 «Хвіліна славы». Новы сезон.
21.05 «Сёння вечарам».
22.35 Маст. фільм «Жывіце ў радасці».***

0.00 «Маё каханне». М/ф.
0.30 Маст. фільм «Калі можаш, даруй...»***

СТБ

6.00 Маст. фільм «Трэці лішні».*
7.45 «Тайны Чапман».
8.35 «Самыя шакіруючыя гіпотэзы».
9.30 «Рамонт па-сумленнаму».
10.10 «Самая карысная праграма».
11.00 «Мінск і мінчане».
11.35 «Усім па катку».
11.50 «Марскі бой: апошні рубеж».
13.30, 16.30, 19.30 «24 гадзіны».
13.40 «Адкрытая размова».
13.55 «Вадзіць па-руску».
14.10, 1.00 Маст. фільм «Старамодная камедыя».*
15.55 «Вялікі горад».
16.45 Маст. фільм «Некалькі дзён з жыцця І.І. Абломава».*
20.00 «СТБ-спорт».
20.10 «Сусветны патоп: нараджэнне цывілізацыі славян».
21.55 Драма «Андрэй Рублёў».*

МІР

6.00, 8.20 М/ф «Маша і Мядзведзь».0
6.15 Маст. фільм «Садко».
7.50 «Саюзнікі».*
9.00 «Вой, мамачкі!»*
9.30 «Любімыя акцёры», Юрый Багатыроў.*
10.00, 16.00 Навіны (бягучы радок).
10.15 «Зроблена ў СССР».*
10.45 Маст. фільм «Вакзал для дваіх».*
13.25 «Цяжар абеду».*
13.55 Маст. фільм «Папялушка.ру».*
16.15 Серыял «Заўсёды гавары «заўсёды».***
23.00 Серыял «Спрут».***
4.05 «З нагоды», Вялікдзень. Надзея на выратаванне.*
5.00 «Я — валанцёр».*
5.25 М/ф.0

РТР—Беларусь

7.00 «Пакой смеху».
7.40 Серыял «Сышчык Самавараў».***
11.00, 14.00 Весткі.
11.20 «Жывыя гісторыі».
12.15 «Пяцёра на аднаго».
13.05 «Наша справа».
13.20, 14.15 «Ізмайлаўскі парк». Вялікі гумарыстычны канцэрт.
16.00 «Суботні вечар».
17.50, 21.05 Маст. фільм «Пах лаванды».*
19.00 «Карціна свету».
19.55 Надвор'е на тыдзень.
20.00 Весткі ў суботу.
23.30 «Вялікдзень Хрыстовы». Прамая трансляцыя Велікоднага богаслужэння з Храма Хрыста Збавіцеля.

НТБ—Беларусь

6.05 «Астрапрагноз».
6.10, 8.20 Серыял «Агент асобага прызначэння».***
8.00, 10.00, 13.00, 16.00 Сёння.
8.50 «Урачэбныя тайны плюс».
9.25 «Разумны дом».
10.20 Галоўная дарога.
11.05 «Ежа жывая і мёртвая».
12.00 Кватэрнае пытанне.
13.15 «Сыходжанне жыватворнага агню». Прамая трансляцыя з Іерусаліма.
14.30 НТБ-бачанне. «Афон. Руская спадчына».
15.25 «Паедзем, паядзім!»
16.20 «Аднойчы...»
17.05 «Сакрэт на мільён». Філіп Кіркораў.
19.00 «Цэнтральнае тэлебачанне».
20.00 «Ты супер!»
22.15 «Ты не паверыш!»
23.15 Маст. фільм «Мой грэх».***
0.55 Маст. фільм «Дзеля агню».

8 канал

9.00, 15.55, 19.15, 21.10, 23.55 «Надвор'е».
9.05 «Мультпарад».
9.15 «Даведнік па краінах і кантынентах».
9.25 «Сінематограф». Камедыя «Як украсці мільён».
11.30 Меладрама «Вакзал для дваіх».
13.50 «Сябры Дзядулі Марка». М/ф «Каты не танцуюць».
15.05 «Глядзім усёй сям'ёй». Серыял «Аднойчы ў казцы».
16.00 «Адшукваецца адпачынак».
16.30 Серыял «Айцец Браўн».
17.25 Камедыя «Каханне і галубы».
19.20 Меладрама «Немаўля ў падарунак».
20.50 «Вечарніца».
21.00 «Фэшн is my прафэшн».
21.15 Меладрама «Дзённік памяці».
23.25 Дак. фільм «Уваскрэсенне».

ВТБ

6.00 Скетч-шоу «6 кадраў».
7.00 М/ф «Мія і я».
7.30, 2.30 «Ералаш».
8.00 М/ф «Егіптус».
8.30, 3.00 М/ф «Смяшарыкі».
8.50, 3.20 М/ф «Фіксікі».
9.10, 3.40 М/ф «Маша і Мядзведзь».
9.30 М/ф «Аліса ведае, што рабіць».
10.00 Скетч-шоу «Асцярожна: дзеці!»
10.30 Серыял «Татавы дочкі».
11.30 Серыял «Зблегшыя сваякі».
13.30, 1.20 «Турбаміксер».
14.30 Баявік «Рэд».
16.50 Анімацыйны фільм «Кунг-фу панда-2».
18.30 Фантастыка «Галодныя гульні: і ўспыхне полымя».
21.20 «Уральскія пельмені».
23.00 Жахі «Піранні».
0.50 «Сэрцы за каханне».
4.00 «Лаві момант».
5.00 «Дурні і дарогі».

Культура

6.30 «Еўраньюс».
10.00 «Прарокі. Елісей». Дак. фільм.
10.35 «Прынц і жабрак». Маст. фільм.
11.55 «Прарокі. Ёна». Дак. фільм.
12.25 Дзмітрый Корчак і хор Акадэміі харавога мастацтва імя В. С. Попава.
13.15 «Прарокі. Іезэкііль». Дак. фільм.
13.45 «Аблудны». Маст. фільм.
15.00 «Прарокі. Іаан Хрысціцель». Дак. фільм.
15.30 Да 80-годдзя з дня нараджэння Бэлы Ахмадулінай. Сустрэча ў Канцэртнай студыі «Астанкіна». Запіс 1976 года.
17.00 Навіны культуры.
17.30 «Песні кахання». Канцэрт Алега Пагудзіна ў Дзяржаўным Крамлёўскім палацы.
18.25 «Аляксандр Салжаніцын. «Развагі над Лютаўскай рэвалюцыяй».
20.10 «Позняе каханне». Маст. фільм.
22.40 «Белая студыя».
23.20 «Іван». Маст. фільм.
1.00 «Рускія святыні». Маскоўскі дзяржаўны акадэмічны камерны хор.
1.50 Колер часу. В. Паленаў. «Маскоўскі дворык».
1.55 «Каралеўства ў пустыні Намібія». Дак. фільм.
2.50 «Вітус Берынг». Дак. фільм.

Настальгія

6.00 «Сняем, сябры!» з Наталляй Казялковай: Тэма: «Юрый Візбар». 2005 год.*
6.45, 1.20 Маст. фільм «Госця з будучыні».*
8.50, 9.40, 11.00, 13.00, 14.40, 15.40, 19.05, 20.50, 1.05, 2.45, 3.40, 5.00 Музычная настальгія.*
9.00, 15.00, 3.00 «Мінулы час».*
10.00, 4.00 «Народжаныя ў СССР».*
12.00, 18.00 «Да і пасля...» з Уладзімірам Малчанавым. Год 1970. 2009 год.***
13.15 Маст. фільм «Калі дрэвы былі вялікімі».***
16.00 «Колба часу».***
17.05 Дак. фільм «Старыя майстры».*
19.15 Маст. фільм «Гарадскі раманс».***
21.00 «Быў час». 2009 год.***
22.00 Маст. фільм «Прывітанне, я ваша цётка!»***
23.40 «Навіны дня. Хроніка нашых дзён. Салют акцёрам свету!» 1991 год.*
0.00 «Быў час» з Аляксандрам Палітко ўскім: «Хачу быць касманаўтам». 2006 год.***
2.25 «Час пік» з У. Лісцьевым. 1994 год.*

EuroSport 1

2.30 Футбол. Чэмпіянат MLS.
3.00, 8.30 Футбол. «ФІФА».
3.30 Watts. Топ-10.
4.00, 10.30 Снукер. Чэмпіянат свету-2016. Фінал.
5.30, 9.30, 1.00 Веласпорт (трэк). Чэмпіянат свету.
7.00 Веласпорт. Кубак Францыі.
9.00 Зімовыя віды спорту. «У пагоні за гісторыяй».
12.00, 15.00, 19.30, 21.30, 0.00 Снукер. Чэмпіянат свету.

Кінакамедыя

0.50 Меладрама «Майскі дождж».*
2.30 Камедыя «Адной левай».*
4.00 «Камедыянты (Шоу)».***
4.30 Скетчкам «Паміж намі».***
4.55 Камедыя «100 мільёнаў еўра».***
6.40 Камедыя «Аперацыя «Тушонка».***
8.40 Прыгоды «Сардэчна запрашаем у джунглі».*
10.25 Камедыя «Утаймаванне свавольнага».***
12.20 Камедыя «Змешаныя пачуцці».***
14.00 Камедыя «Кур'ер».***
15.40 Скетчкам «Паміж намі».***
16.00 Фэнтэзі «Паляванне на монстра».*
18.05 Камедыя «Джэк і Джыл: каханне на чамаданах».*
19.35 Мюзікл «Самы лепшы дзень».***
21.30 Камедыя «Бясстрашная гіена-2».*
23.10 Камедыя «Дублёр».***

ТБ3

6.00 М/ф.
10.10, 5.20 «Хронікі маскоўскага побыту».
11.00 «Доказ віны».
11.35, 2.20 «Выйсці замуж любой цаной». Серыял.***
15.00 «Песня мора». Анімацыйны фільм.
16.35 «Апакаліпсіс».
17.35 «Дзікія грошы».
18.30 «10 самых».
19.05, 1.35 «Амерыканскі жаніх».
20.00 «Жанчына з лілеямі». Маст. фільм.***
21.55 «На грэбні хвалі». Драма.***
0.10 «Звышнатуральнае». Серыял.

ТБ1000

6.10, 17.50 Назад у будучыню І.*
8.30 Зязяне.***
11.25 Штосьці новенькае.***
13.25 Марыя — каралева Шатландыі.***
15.50 Пазаземнае рэха.*
20.10 Жорсткія гульні.***
22.10 Сем'янін.*
0.30 Экстрасэнс.***
2.30 Нешта. 1982.***
4.20 Нешта. 2011.****

ТБ1000 Рускае кіно

6.20 Суперменеджар, або Матыка лёсу.***
8.00 Кандагар.***
10.05 Пацалунак матылька.***
12.05 Віват, гардэмарыны!*
14.45 Прыватнае піянерскае.*
16.50 Мама дарагая!***
18.40 Джунглі.*
20.20 Дублёр.***
22.05 2 дні.***
0.00 Каралёў.*
2.15 Іваноў.***
5.05 Дэманы.****

National Geographic

6.00 Гульні розуму.*
6.45, 8.20, 5.35 Навуковыя недарэчнасці.*
7.30, 13.05, 18.00, 21.00, 3.05 Пачатак.*
8.40 Падарожжа да ядра Зямлі.
10.10 Тытанік: заключнае слова.*
11.35 Найбуйнейшыя жывёлы ўсіх часоў.*
12.20, 22.35, 0.50, 2.20 Эвакуацыя Зямлі.*
13.55 Світанне чалавецтва.*
14.40 Антарктыка.*
15.30 Выратаваць планету.*
17.05, 4.40 Гісторыя Бога з Морганам Фрыменам.***
19.30 Космас: прастора і час.*

Discovery

8.00 Бітвы робатаў.*
9.00 Залатая ліхаманка.***
10.00 Ратавальнікі-цяжкавагавікі.***
11.00, 23.00 Кола: гульня на выжыванне.***
12.00 Ратавальнікі Эверэста.***
13.00, 1.00 Аляска: сям'я з лесу.***
14.00, 22.00 Аляска: апошні рубеж.***
15.00 Паляванне на труфелі.*
16.00 Як пабудаваць... што заўгодна.*
17.00 Тэхнагеніка.*
18.00, 7.10 Геній аўтадызайну.*
19.00, 0.00, 5.30 Браты Дызель.***
20.00 Хуткія і гучныя.***
21.00 Адам псуе ўсё.***
2.00 Рачныя монстры.***
4.40 Мяцежны гараж.***

Ну і ну!

Як выйграць мільён долараў

А трэба ўсяго толькі паказаць сяброўцы, як гэта робіцца. Так, жыхарка амерыканскага горада Фрэдэрыксберг (штат Вірджынія) выйграла мільён долараў, калі паказвала знаёмай, як гуляць у латарэю, паведамляе WTVR.

Пасля работы амерыканка Мэры Томас і яе сяброўка зайшлі ў супермаркет. Жанчына хацела растлумачыць знаёмай, як карыстацца ўсталяваным у краме аўтаматам латарэі штата. Яна купіла білет, адсканіравала яго пры дапамозе машыны і выявіла, што выйграла мільён долараў! Згодна з правіламі латарэі, выйгрыш можна атрымліваць невялікімі порцыямі на працягу трыццаці гадоў альбо ахвяраваць часткай сумы і забраць рэшту адразу. Томас абрала другі варыянт і атрымала 630 915 долараў гатоўкай.

У Сіцыліі выклікалі скандал «мафіёзныя туры»

У італьянскай Сіцыліі выбухнуў скандал вакол мясцовай кампаніі, якая прапануе так званыя мафіёзныя туры па рэгіёне, паведамляе партал The Local.

Турфірма Easy Trapani, якая базіруецца ў горадзе Трапані, арганізуе паездкі па мясцінах, звязаных з гісторыяй сіцылійскай арганізаванай злачыннасці. Мэр населенага пункта Віта Даміяна раскрытыкаваў дзейнасць кампаніі. «Гэта вар'яцтва, гэта абраза для цэлага горада», — падкрэсліў глава.

Мясцовая жыхарка Марыя Фальконэ, сястра забітага мафіяй у 1992 годзе суддзі, назвала згаданыя туры прыніжэннем для ўсіх ахвяр арганізаванай злачыннасці ў краіне. Паводле яе слоў, гэта закранае і людзей, якія імкнуцца выкараніць крымінал. Менеджар Easy Trapani Джані Грыла, які суправаджае кліентаў фірмы ў паездках, адзначыў, што такія туры на самай справе накіраваныя супраць злачыннасці, бо яны звязтаюць увагу грамадства на гэтую праблему.

Easy Trapani, у прыватнасці, прапануе туры ў Карлеоне — сіцылійскі горад, вядомы дзякуючы раманам і фільмам гангстарскай сагі «Хросны бацька». Кліенты фірмы таксама могуць пабываць у населеным пункце Кастэльветрана, дзе нарадзіўся Матэа Месіна Дэнара па мянушцы Д'яблік. Яго лічаць цяперашнім босам сіцылійскай мафіі, і ён хаваецца ад паліцыі з 1993 года.

Абвінаваціла ў аварыі... снежнага чалавека

Жыхарка амерыканскага штата Айдаха паведаміла паліцыі, што трапіла ў аварыю з-за... снежнага чалавека, паведамляе агенцтва Associated Press.

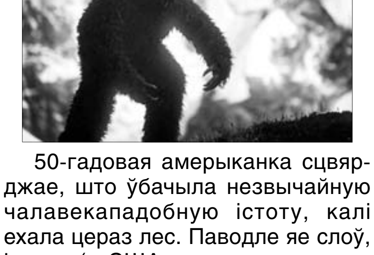

50-гадовая амерыканка сцвярджае, што ўбачыла незвычайную чалавекападобную істоту, калі ехала цераз лес. Паводле яе слоў, істота (у ЗША яе называюць саскватчам, або бігфутам) бегла па абочыне за аленем. Каб лепей разглядзець бігфута, жанчына паглядзела ў люстэрка задняга віду і не заўважыла аленя, які выскачыў на дарогу перад аўтамабілем. У афіцыйных дакументах здарэнне названа сутыкненнем транспартнага сродку з аленем. Памочнікі шэрыфа не знайшлі пацвярджэнняў таго, што ў інцыдэнце замяшаны бігфут. Існаванне снежнага чалавека не даказана. Па сведчаннях відавочцаў, яны нібыта сустракаюцца ў высакагорных або лясных раёнах.

ДЗЕ САМЫЯ ПЛАКСІВЫЯ НЕМАЎЛЯТЫ

Брытанскія псіхолагі ўстанавілі, што ў Вялікабрытаніі, Італіі, Нідэрландах і Канадзе немаўляты плачуць часцей і даўжэй, чым у Даніі, Германіі і Японіі, паведамляе Reuters.

Навукоўцы супаставілі вынікі назіранняў за 8700 нованароджанымі дзецьмі ў Германіі, Даніі, Японіі, Канадзе, Італіі, Нідэрландах і Вялікабрытаніі. Даследаванне апублікавана ў часопісе Journal of Pediatrics. Даследчыкі выявілі, што ў першыя два тыдні жыцця немаўляты ў сярэднім плачуць каля дзвюх гадзін у суткі. Затым працягласць плачу пачынае расці і на шостым тыдні дасягае 2 гадзін 15 хвілін у суткі. З гэтага ўзросту дзеці плачуць радзей. Да 12 тыдняў плач займае ў сярэднім гадзіну 10 хвілін у суткі. У даследаванні адзначаны істотныя адхіленні ад сярэдняга значэння. Некаторыя немаўляты плачуць не даўжэй за 30 хвілін штодзень, іншым не хапае і пяці гадзін. Розніца шмат у чым залежыць ад краіны, у якой яны нарадзіліся. У прыватнасці, у Канадзе самая вялікая доля немаўлят, якія плачуць больш за тры гадзіны, прынамсі, тры дні на тыдзень: 34,1%. У Даніі такіх дзяцей не больш за 5,5%. Дадзеныя прыводзяцца на сайце EurekAlert!. Публікацыя не тлумачыць, чаму ў адных краінах немаўляты плачуць часцей, чым у іншых.

ПЕНСІЯНЕРКІ ЗВЯЗАЛІ ВОПРАТКУ ДЛЯ КУРЭЙ

Удзельніцы клуба аматараў вязання, які дзейнічае пры адным з дамоў састарэлых у прыгарадзе Бостана (Масачусетс), пажадалі дапамагчы курам трапічных парод, якія дрэнна пераносяць халодныя зімы.

Вязаную вопратку яны аддалі на суседнюю ферму, дзе трымаюць курэй з Малайзіі. Гаспадыня фермы сцвярджае, што птушкі сталі несці больш яек пасля таго, як іх апранулі ў світары. «Птушкам таксама павінна быць цёпла, — кажа адна з удзельніц клуба, 76-гадовая Лібі Каплан. — Я рада, што мы гэта зрабілі». «Не магла і ўявіць, што хтосьці стане вязаць світары для курэй», — прызнаецца 76-гадовая Барбара Відмеер.

ЗА ПЕСНЮ — У ТУРМУ

Жыхарку брытанскага горада Уіленхал Соню Брайс прысудзілі да турэмнага зняволення за тое, што яна дапякала суседзы запушчанай па крузе песняй брытанскага спевака Эда Шырана, паведамляе выданне Metro.

Як сцвярджае пацярпелая, Брайс уключыла песню Shape of You на поўную гучнасць і слухала яе зноў і зноў на працягу паўгадзіны. Паводле слоў суседкі, яе і раней часта даймаў шум з кватэры, але гэты інцыдэнт стаў апошняй кропляй. Раней суд забараніў Брайс перашкаджаць іншым жыхарам, а ў снежні жанчына на шэсць тыдняў трапіла ў турму за парушэнне прадпісання. Вызваліўшы на волю, яна вярнулася дадому і працягнула шумець. Падчас разбору Брайс адмаўляла вылучаныя супраць яе абвінавачванні. Аднак суддзя не паверыў яе апраўданням і прысудзіў жанчыну да зняволення на восем тыдняў. Цікава, а калі б у нас была магчымасць выкарыстоўваць падобную практыку?

Іван КУПАРВАС ■

Нядзеля, 16 красавіка

Беларусь 1

6.25 Меладрама «Тэорыя неверагоднасці».*
8.10 Слова мітрапаліта Тадэвуша Кандрусевіча на Уваскрэсенне Хрыстова (каталіцкі Вялікдзень).
8.20 Слова мітрапаліта Паўла на Уваскрэсенне Хрыстова (праваслаўны Вялікдзень).
8.30 Народная раніца.
9.00, 12.00, 15.00 Навіны.
9.10 «Арсенал».
9.45 Серыял «Сваты-5».*
11.00 «50 рэцэптаў першага».
12.10 Навіны. Цэнтральны рэгіён.
12.35 Каробка перадач.
13.10, 23.55 Меладрама «За чужыя грахі».*
15.15 Твой горад.
15.30 Eurovision. Вынікі тыдня.
15.50 Вакол планеты.
16.35 Кулінарная дыпламатыя.
17.00 Вольга Рыжыкава. Аўтарскі вечар.
19.00, 22.10 Меладрама «Учора. Сёння. Назаўжды...»*
20.35 Навіны надвор'я.
21.00 Галоўны эфір.

Беларусь 2

7.00 Дэтэктыў «Такая работа».*
7.40 Серыял «Рыжыя».*
8.30, 18.05, 22.30 Тэлебарометр.
8.35 «Свет навыварат». Трэвел-шоу.
9.30 «Калі мы дома». Скетчкам.***
11.00 Меладрама «Еш, маліся, кахай».*
13.25 Меладрама «Жасмін».*
15.10 «Каханне анлайн». Рэаліці-шоу.
16.10 «Універ-шэф».
16.45 Два рублі.
17.05 «Паненка-сялянка». Рэаліці-шоу.
18.35 Драма «Завеўнікі хваляў».*

20.35, 22.05 Маст. фільм «Геній».*
22.00 Спортлато 5 з 36, КЕНО.
22.35 Камедыя «Рымскія прыгоды».*

Беларусь 3

7.35 «Святыні Беларусі». Свята-Мікольскі храм (г. Гомель).
8.00, 11.25, 20.00 «Калейдаскоп». Навіны культуры.
8.20, 11.40, 20.25, 23.40 «Гэты дзень».
8.25, 11.45 «Размовы пра духоўнае».
8.35 «Беларуская кухня». Велікодны куліч. Тварожная Пасха.
9.00 «Пітэр Пэн». Казка.
11.55 «Наперад у мінулае».
12.20 «Нацыянальны хіт-парад».
13.15 Вечары Вялікага тэатра ў замку Радзівілаў. Опера «Сівая легенда».
14.45, 21.05 «Час кіно».
14.55 «У цяжкі час». Драма.*
16.30 «Артысты — фронту». Дак. фільм.*
17.15 Трансляцыя Велікоднага Паслання і Благаслаўлення «Граду і Свету» з Ватыкана з удзелам Папы Рымскага Францыска.
17.55 «То ли еще было...» Творчы вечар народнага артыста СССР Ігара Лучанка і народнага артыста Беларусі Эдуарда Ханка.
19.25 «Апошні дзень». Васіль Шукшын.*
20.30 «Мастацтва Беларусі — 1967» (ліпень).
20.40 «Калыханка».
21.10 «Гульня ў чатыры рукі». Камедыя.*
22.45 «Гітара па крузе».

Беларусь 5

7.30 Хакей. Еўравыклік. Беларусь — Германія.
9.20 Футбол. Ліга Еўропы УЕФА. 1/4 фіналу. Першы матч. «Андэрлехт» (Бельгія) — «Манчэстэр Юнайтэд» (Англія).
11.15 Тэніс. Кубак Федэрацыі. Беларусь — Нідэрланды.
14.50, 20.15 Хакей. КХЛ. Фінал. Пяты матч. «Металург» (Магнітагорск) — СКА (Санкт-Пецярбург). (У перапынках — PRO спорт. Навіны.)
17.20, 22.10 Баскетбол. Адзіная ліга ВТБ. «Цмокі-Мінск» — БК «Ніжні Ноўгарад». (У перапынку — PRO спорт. Навіны.)
19.15 Фактар сілы.
19.45 Футбол. Ліга чэмпіёнаў УЕФА. Відэачасопіс.

АНТ

7.00, 8.05 «Нядзельная раніца».
8.00, 9.00 (з субцітрамі), **16.00** (з субцітрамі) Нашы навіны.
9.05 «Нядзельная прапаведзь» (з субцітрамі).
9.20 М/с «Смяшарыкі. ПІНкод».
9.40 «Бесталковыя нататкі».
10.00 «Пакуль усе дома».
10.55 «Фазэнда».
11.30 «ЦіліТэлеЦеста».
13.00 «Аляксей Лявонаў. Першы ў адкрытым космасе».
14.10 «ДОстояние РЕспублики»: Ала Пугачова».
16.15 Навіны спорту (з субцітрамі).
16.20 «Крысціна Арбакайтэ. Дачка маці».
17.30 «Аффтар жжот».
18.30 «Найлепш за ўсіх!»
20.00 Контуры.
21.05 «Клуб Вясёлых і Знаходлівых». Вышэйшая ліга.
23.10 Маст. фільм «Музыка з іншага пакоя».*

СТБ

6.00 «Сусветны патоп: нараджэнне цывілізацыі славян».
7.40 «Скардзіцца дазваляецца».
8.00 Маст. фільм «Некалькі дзён з жыцця І. І. Абломава».*
10.30, 16.50 «Аўтапанарама».
11.00 «Вялікае снеданне».
11.40 Маст. фільм «Чалавек у футарале, чалавек у паліто і чалавек у фраку».*

13.30, 16.30 «24 гадзіны».
13.45 «Далёкія сваякі».
14.10, 0.40 Меладрама «Вясна на Заречнай вуліцы».*
16.00 «Цэнтральны рэгіён».
17.20 «Вадзіць па-рускy».
17.30 Меладрама «Трамвай у Парыж».*
19.30 «Тыдзень».
20.25 Камедыя «Белыя Росы».*
22.00 Камедыя «Белыя Росы. Вяртанне».*
23.50 «Вялікая тайна Ноя».

МІР

6.00 «Мільён пытанняў пра прыроду».
6.15 «Такія дзіўныя».***
6.40, 7.25, 9.20 М/ф «Маша і Мядзведзь».0
6.55 «Нітка даніткі».*
7.50 «Культ/Турызм».*
8.20 «Беларусь сёння».*
8.50 «Яшчэ танней».*
9.30 «Любімыя акцёры 2.0».*
10.00, 16.00 Навіны (бягучы радок).
10.15 Серыял «Салямі».*
14.00 Маст. фільм «Дзеці Дон-Кіхота».*
15.30 «Любімыя акцёры», Анатоль Папанаў.*
16.15, 22.00 Серыял «Адлюстраванне».*
21.00 «Разам».
23.25 Серыял «Заўсёды гавары заўсёды».*
5.25 М/ф.0

РТР—Беларусь

7.00 «Мая планета».
7.25 Маст. фільм «Пах лаванды».*
11.00, 14.00 Весткі.
11.20 «Сам сабе рэжысёр».
12.15 «Смехапанарама Яўгена Петрасяна».
12.50 «Ранішняя пошта».
13.30 «Маша і Мядзведзь». М/ф.
14.15 «Сямейны альбом».
15.00 «Смяяцца дазваляецца».
16.35 Маст. фільм «Ад смутку да радасці».*
20.00 Весткі тыдня.

21.30 Ток-шоу «Што адбываецца».
22.30 Маст. фільм «Сардэчная недастатковасць».*
0.05 «Нядзельны вечар з Уладзімірам Салаўёвым».

НТБ—Беларусь

5.55 «Астрапрагноз».
6.00, 8.20 Серыял «Агент асобага прызначэння».*
8.00, 10.00, 16.00 Сёння.
8.40 «Вуснамі дзіцяці».
9.25 Ядзім дома.
10.20 «Першая перадача».
11.00 «Цуд тэхнікі».
12.00 «Дачны адказ».
13.10 «НашСпажыўНагляд».
14.15 Серыял «Апошні мент».*
16.20 «Следства вялі...»
18.05 «Новыя рускія сенсацыі».
19.00 «Вынікі тыдня».
20.10 Маст. фільм «Калектар».*
21.35 Маст. фільм «Кроўныя браты».*
23.20 «Чырвоны Вялікдзень».

8 канал

9.00, 15.55, 19.15, 21.00, 23.25 «Надвор'е».
9.05 «Сябры Дзядулі Марка».
9.45 «Адшукваецца адпачынак».
10.15 «Мой любімы гадаванец».
10.45 Серыял «Камісар Рэкс».
11.35 Меладрама «Шукаю сябра на канец свету».
13.15 Трылер «Немагчымае».
15.10 Дак. фільм «Турынская плашчаніца».
16.00 «Глядзім усёй сям'ёй». Маст. фільм «Новая казка».
17.30 «Глядзім усёй сям'ёй». Серыял «Аднойчы ў казцы».
18.20 Серыял «Пуаро Агаты Крысці».
19.20 Драма «Гравітацыя».
20.55 «Вечарніца».
21.10 Прыгоды «Гісторыя вайны».

ВТБ

6.00 Скетч-шоу «6 кадраў».
7.00 М/ф «Мія і я».
7.30, 2.30 «Ералаш».
8.00 М/ф «Егіптус».
8.30, 3.00 М/ф «Смяшарыкі».
8.50, 3.20 М/ф «Фіксікі».
9.10, 3.40 М/ф «Маша і Мядзведзь».
9.30 М/ф «Аліса ведае, што рабіць».
10.00 Скетч-шоу «Асцярожна: дзеці!»
10.30 Серыял «Татавы дочкі».
11.30, 0.50 «Турбаміксер».
12.00 «Паспець за 24 гадзіны».
13.00 Серыял «Збеглыя сваякі».
15.00 Баявік «Рэд-2».
17.20 Анімацыйны фільм «Махні крылом».
19.10 «Уральскія пельмені».
21.00 Фантастыка «Галодныя гульні: сойка-перасмешніца. Частка I».

23.20 Серыял «Галыгін.ru».
0.00 Еўрапейскі покерны тур-нір.
4.00 «Лаві момант».

Культура

6.30 «Еўранькос».
10.00 «Лета Господнее». Уваскрэсенне Хрыстова. Вялікдзень.
10.30 «Позняе каханне». Маст. фільм.
13.00 «Расія, любоў мая!» «Паўднёваруская песня».

13.25 «Хто там...»
13.55 «Каралеўства ў пустыні Наміб». Дак. фільм.
14.50 Геніі і ліхадзеі. Георгій Ушакоў і Мікалай Урванцаў.
15.15 «Сэрцы чатырох». Маст. фільм.
16.45 Да юбілею музыканта. «Плятнёў». Дак. фільм.
17.35 «Пешшу...» Масква львіная.
18.05 «Шукальнікі». «Сакрэтная місія архітэктара Шчусева».
18.50 «Рамантыка рамансa». Беларускі дзяржаўны ансамбль «Песняры».
19.55 «Бібліятэка прыгод».
20.10 «Два капітаны». Маст. фільм.
21.45 «Блізкае кола Дзмітрыя Пяўцова і Вольгі Дроздовай».
22.40 «Шэдэўры сусветнага музычнага тэатра». «Каштоўнасці». Балет Джорджа Баланчына. Спектакль Вялікага тэатра Расіі.
0.20 «Аблудны». Маст. фільм.
1.40 «Перш мы былі птушкамі». М/ф для дарослых.
2.00 — Прафілактыка на канале.

Настальгія

6.00, 12.00 «Да і пасля...» з Уладзімірам Малчанавым. Год 1970. 2009 год.***
7.00, 08.50, 9.40, 13.00, 14.50, 23.45, 2.55, 3.40, 5.00 Музычная настальгія.*
7.15 Маст. фільм «Калі дрэвы былі вялікімі».***
9.00, 3.00 «Мінулы час».*
10.00 «Колба часу».***
11.05 Дак. фільм «Старыя майстры».*
13.15 Маст. фільм «Гарадскі раманс».***
15.00 «Быў час». 2009 год.***
16.00 Маст. фільм «Прывітанне, я ваша цётка!»***

17.40 «Навіны дня. Хроніка нашых дзён. Салют акцёрам свету!» 1991 год.*
18.00 «Акулы пяра». Гурт «Ногу свело». 1997 год.***
18.50 Дак. фільм «Выбары-96. Страсці па ўладзе».****
19.50 «Час пік» з У. Лісцьевым.***
20.20 «Мы Вас любім!» Канцэрт гурта «Воскресение». 1994 год.***
21.30 Фільм-спектакль «Антоній і Клеапатра».***
0.00 «Спяем, сябры!» з Наталляй Казялковай: Тэма: «Юрый Візбар». 2005 год.*
0.45 Маст. фільм «Госця з будучыні». 4—5-я серыі.*

EuroSport 1

2.30, 7.00, 12.00, 21.00 Снукер. Чэмпіянат свету.
4.00, 9.00, 18.00, 2.30 Велаcпорт (трэк). Чэмпіянат свету.
5.00, 6.45 Watts.
5.15 Футбол. Чэмпіянат MLS.
5.45 Watts. Топ-10.
6.15 Футбол. «ФІФА».
15.00, 20.15, 1.15 Веласпорт. Гонка «AMSTEL GOLD».
19.00 Аўтаспорт. Этап чэмпіянату свету па гонках на вынослівасць.
0.00 Конны спорт. Global Champions Tour.

Кінакамедыя

0.40 Камедыя «Падарунак з характарам».*
2.15, 17.40 Камедыя «Пятніца».***

3.45 Камедыя «Тата напракат».*

7.25 Камедыя «Я ніколі не буду тваёй».***
9.10 Камедыя «Старая добрая оргія».***
10.55 Камедыя «Адной левай».*
12.25 Меладрама «Мастацтва кахаць».***

14.00 Камедыя «Імя».***
16.00 Камедыя «Успаміны».***
19.15 Камедыя «Оскар».*
20.45 Камедыя «Кахаю тваю жонку».***
22.30 Камедыя «Турэцкая для пачаткоўцаў».***

ТБ3

6.00 М/ф.
10.15 «Паненка і кулінар».
10.45, 1.40 «Тайны следства». Серыял.
14.05 «Жонка. Гісторыя кахання».
15.25, 17.45 «Рэвізора».
19.10 «Амерыканскі жаніх».
20.15 «Без падману».
21.05 «Адступнікі». Драма.***
23.45 «Асцярожна, махляры!»
0.15 «Звышнатуральнае». Серыял.
4.40 «Авіякатастрофы. Пункт невяртання». Дак. фільм.

ТБ1000

6.10 Жонка астранаўта.****
8.15 Сем'янін.*
10.45 Экстрасэнс.***
13.10 Салодкі лістапад.*
15.45 Жорсткія гульні.***
17.55 Жонка астранаўта.****
20.10 Прыгоды Цінціна: тайна Аднарога.*
22.15 Місія «Серэніці».***

0.35 11:14.***
2.20 Перш чым я засну.***
4.00 Салодкі лістапад.*

ТБ1000 Рускае кіно

6.20 Дублёр.***
8.05 2 дні.***
10.00 Каралёў.*
12.20 Гардэмарыны III.*
14.30 Джунглі.*
16.15 Без мужчын.***
17.50 Поп.***
20.20 Падарунак з характарам.0
22.15 Адарванне.***
0.20 Белая белая ноч.*
2.45 Атамны Іван.***
4.45 Няўлоўныя. Апошні герой.***

National Geographic

6.00 Гульні розуму.*
6.50, 23.05, 5.35 Навуковыя недарэчнасці.*
8.05, 1.05, 2.35 Космас: прастора і час.*
10.25, 16.25, 0.15 Пачатак.*
12.00, 14.10, 15.40, 3.20, 4.50 Прарыў.***
18.00, 20.30, 22.15 Гісторыя Бога з Морганам Фрыменам.***
23.30 «Без цэнзуры».***

Discovery

8.00, 15.30, 18.00, 23.30 Залатая ліхаманка.***
11.00, 20.00, 4.40 Загадкі планеты Зямля.***
12.00, 21.00 Бітвы робатаў.*
13.00, 22.00 Амерыканскія вынаходнікі.*
14.00 Зніклае золата.*
15.00, 23.00 Адам псуе ўсё.***
15.30 Залатая ліхаманка.***
17.00, 1.00 Вялікая нафта Ірака.*
19.00 Ратавальнікі-цяжкавагавікі.***
2.00, 4.15 Скарбашукальнікі Амерыкі.*

У праграме магчымы змяненні.
Перадрукоўка праграмы забаронена.

Открытое акционерное общество «ЛИФТСЕРВИС»

БУХГАЛТЕРСКИЙ БАЛАНС на 31 декабря 2016 г.

Учетный номер плательщика	100088852
Вид экономической деятельности	ремонт и техническое обслуживание лифтов
Организационно-правовая форма	открытое акционерное общество
Орган управления	общее собрание акционеров
Единица измерения	тысяч рублей
Адрес	220033, г. Минск, Велосипедный переулок, 5

Активы	Код строки	На 31 декабря 2016 г.	На 31 декабря 2015 г.
1	2	3	4
I. ДОЛГОСРОЧНЫЕ АКТИВЫ			
Основные средства	110	900	892
Нематериальные активы	120	2	-
Доходные вложения в материальные активы	130	-	-
в том числе: инвестиционная недвижимость	131	-	-
предметы финансовой аренды (лизинга)	132	-	-
прочие доходные вложения в материальные активы	133	-	-
Вложения в долгосрочные активы	140	4	4
Долгосрочные финансовые вложения	150	-	-
Отложенные налоговые активы	160	-	-
Долгосрочная дебиторская задолженность	170	-	-
Прочие долгосрочные активы	180	-	-
ИТОГО по разделу I	**190**	**906**	**896**
II. КРАТКОСРОЧНЫЕ АКТИВЫ			
Запасы	210	292	259
в том числе: материалы	211	292	259
животные на выращивании и откорме	212	-	-
незавершенное производство	213	-	-
готовая продукция и товары	214	-	-
товары отгруженные	215	-	-
прочие запасы	216	-	-
Долгосрочные активы, предназначенные для реализации	220	-	-
Расходы будущих периодов	230	37	28
Налог на добавленную стоимость по приобретенным товарам, работам, услугам	240	-	-
Краткосрочная дебиторская задолженность	250	2 726	2 351
Краткосрочные финансовые вложения	260	-	-
Денежные средства и эквиваленты денежных средств	270	345	280
Прочие краткосрочные активы	280	1	-
ИТОГО по разделу II	**290**	**3 401**	**2 918**
БАЛАНС	**300**	**4 307**	**3 814**

Собственный капитал и обязательства	Код строки	На 31 декабря 2016 г.	На 31 декабря 2015 г.
1	2	3	4
III. СОБСТВЕННЫЙ КАПИТАЛ			
Уставный капитал	410	10	4
Неоплаченная часть уставного капитала	420	-	-
Собственные акции (доли в уставном капитале)	430	-	-
Резервный капитал	440	-	-
Добавочный капитал	450	870	871
Нераспределенная прибыль (непокрытый убыток)	460	2 132	2 071
Чистая прибыль (убыток) отчетного периода	470	-	-
Целевое финансирование	480	-	-
ИТОГО по разделу III	**490**	**3 012**	**2 946**
IV. ДОЛГОСРОЧНЫЕ ОБЯЗАТЕЛЬСТВА			
Долгосрочные кредиты и займы	510	-	-
Долгосрочные обязательства по лизинговым платежам	520	-	-
Отложенные налоговые обязательства	530	-	-
Доходы будущих периодов	540	-	-
Резервы предстоящих платежей	550	-	-
Прочие долгосрочные обязательства	560	-	-
ИТОГО по разделу IV	**590**	**-**	**-**
V. КРАТКОСРОЧНЫЕ ОБЯЗАТЕЛЬСТВА			
Краткосрочные кредиты и займы	610	-	-
Краткосрочная часть долгосрочных обязательств	620	-	-
Краткосрочная кредиторская задолженность	630	1 295	868
в том числе: поставщикам, подрядчикам, исполнителям	631	747	120
по авансам полученным	632	15	8
по налогам и сборам	633	125	147
по социальному страхованию и обеспечению	634	141	225
по оплате труда	635	259	361
по лизинговым платежам	636	-	-
собственнику имущества (учредителям, участникам)	637	-	-
прочим кредиторам	638	8	7
Обязательства, предназначенные для реализации	640	-	-
Доходы будущих периодов	650	-	-
Резервы предстоящих платежей	660	-	-
Прочие краткосрочные обязательства	670	-	-
ИТОГО по разделу V	**690**	**1 295**	**868**
БАЛАНС	**700**	**4 307**	**3 814**

ОТЧЕТ О ПРИБЫЛЯХ И УБЫТКАХ за январь–декабрь 2016 г.

Наименование показателей	Код строки	За январь-декабрь 2016 г.	За январь-декабрь 2015 г.
1	2	3	4
Выручка от реализации продукции, товаров, работ, услуг	010	13 998	14 010
Себестоимость реализованной продукции, товаров, работ, услуг	020	(12 124)	(11 417)
Валовая прибыль	030	1 874	2 593
Управленческие расходы	040	(1 066)	(1 026)
Расходы на реализацию	050	-	-
Прибыль (убыток) от реализации продукции, товаров, работ, услуг	060	808	1 567
Прочие доходы по текущей деятельности	070	208	219
Прочие расходы по текущей деятельности	080	(769)	(789)
Прибыль (убыток) от текущей деятельности	090	247	997
Доходы по инвестиционной деятельности	100	29	22
в том числе: доходы от выбытия основных средств, нематериальных активов и других долгосрочных активов	101	9	-
доходы от участия в уставных капиталах других организаций	102	-	3
проценты к получению	103	-	-
прочие доходы по инвестиционной деятельности	104	20	19
Расходы по инвестиционной деятельности	110	(1)	-
в том числе: расходы от выбытия основных средств, нематериальных активов и других долгосрочных активов	111	(1)	-
прочие расходы по инвестиционной деятельности	112	-	-
Доходы по финансовой деятельности	120	20	25
в том числе: курсовые разницы от пересчета активов и обязательств	121	-	-
прочие доходы по финансовой деятельности	122	20	25
Расходы по финансовой деятельности	130	(16)	(37)
в том числе: проценты к уплате	131	(16)	(37)
курсовые разницы от пересчета активов и обязательств	132	-	-
прочие расходы по финансовой деятельности	133	-	-
Прибыль (убыток) от инвестиционной и финансовой деятельности	140	32	10
Прибыль (убыток) до налогообложения	150	279	1 007
Налог на прибыль	160	(150)	(235)
Изменение отложенных налоговых активов	170	-	-
Изменение отложенных налоговых обязательств	180	-	-
Прочие налоги и сборы, исчисляемые из прибыли (дохода)	190	(1)	(1)
Прочие платежи, исчисляемые из прибыли (дохода)	200	-	-
Чистая прибыль (убыток)	210	128	771
Результат от переоценки долгосрочных активов, не включаемый в чистую прибыль (убыток)	220	-	-
Результат от прочих операций, не включаемый в чистую прибыль (убыток)	230	-	-
Совокупная прибыль (убыток)	240	128	771
Базовая прибыль (убыток) на акцию	250	-	-
Разводненная прибыль (убыток) на акцию	260	-	-

ИНФОРМАЦИЯ об акционерном обществе и его деятельности по состоянию на 31.12.2016 г.

4. Доля государства в уставном фонде эмитента **19,08** (всего в процентах), в том числе:

Вид собственности	Количество акций, штук	Доля в уставном фонде, %
Республиканская	–	–
Коммунальная – всего	**38 597**	**19,08**
В том числе:		
областная	–	–
районная	–	–
городская	**38 597**	**19,08**

5. Количество акционеров – всего – **806**
В том числе:
юридических лиц – **2**, из них нерезидентов Республики Беларусь —
физических лиц – **804**, из них нерезидентов Республики Беларусь —
6. Информация о дивидендах и акциях:

Наименование показателя		Единица измерения	За отчетный период	За аналогичный период прошлого года
Начислено на выплату дивидендов в данном отчетном периоде		тысяч рублей	**81**	**40**
Фактически выплаченные дивиденды в данном отчетном периоде		тысяч рублей	**40**	**18**
Дивиденды, приходящиеся на одну простую (обыкновенную) акцию (включая налоги)		рублей	**0,40**	**0,20**
Дивиденды, приходящиеся на одну привилегированную акцию (включая налоги)		X	X	X
типа _______		рублей	–	–
типа_______		рублей	–	–
Дивиденды, фактически выплаченные на одну простую (обыкновенную) акцию (включая налоги)		рублей	**0,20**	**0,09**
Дивиденды, фактически выплаченные на одну привилегированную акцию (включая налоги)		–	–	–
типа _______		рублей	–	–
типа_______		рублей	–	–
Период, за который выплачивались дивиденды		месяц, квартал, год	**Полугодие 2016 года**	X
Дата (даты) принятия решений о выплате дивидендов		число, месяц, год	**28.09.2016, 15.03.2017**	X
Срок (сроки) выплаты дивидендов		число, месяц, год	**07.10.2016, 22.04.2017**	X
Обеспеченность акции имуществом общества		рублей	**14,89**	**14,56**
Количество акций, находящихся на балансе общества, – всего		штук	**202 328**	**202 328**
В том числе: поступившие в распоряжение общества:		–	–	–
дата зачисления акций на счет «депо» общества	количество акций	штук	срок реализации акций, поступивших в распоряжение общества	
–	–	–	–	
–	–	–	–	
–	–	–	–	
приобретенные в целях сокращения общего количества акций:		–	–	–
дата зачисления акций на счет «депо» общества	количество акций	штук		X
–	–	–	–	X
–	–	–	–	X

8. Среднесписочная численность работающих (человек) – **919**
9. Основные виды продукции или виды деятельности, по которым получено 20 и более процентов выручки от реализации товаров, продукции, работ, услуг (только в составе годового отчета): **монтаж, наладка, ремонт и техническое обслуживание подъемного и такелажного оборудования.**
10. Дата проведения годового общего собрания акционеров, на котором утверждены годовой отчет, бухгалтерский баланс, отчет о прибылях и убытках за отчетный **2016** год: **15.03.2017.**
13. Сведения о применении открытым акционерным обществом Свода правил корпоративного поведения (только в составе годового отчета): **применяется.**
14. Адрес официального сайта открытого акционерного общества в глобальной компьютерной сети Интернет **www.liftservis.by**

Руководитель С.А. Новиков
Главный бухгалтер А.В. Лис
31 марта 2017 г.

АУДИТОРСКОЕ ЗАКЛЮЧЕНИЕ по бухгалтерской (финансовой) отчетности ОАО «ЛИФТСЕРВИС» за период с 01.01.2016 по 31.12.2016

№16
«10» марта 2017 г.
г. Минск

Генеральному директору ОАО «ЛИФТСЕРВИС»
Новикову С.А.

Аудируемое лицо: Открытое акционерное общество «ЛИФТСЕРВИС».
Место нахождения: 220033, г. Минск, ул. Велосипедный переулок 5.
Сведения о государственной регистрации: зарегистрировано Минским горисполкомом решением от 05.04.2000 г., свидетельство №7918 в ЕГР за №100 088 852.
УНП 100 088 852.

Аудиторская организация: Общество с ограниченной ответственность «Аудитинформ».
Место нахождения: ул. Комсомольская, д.11/7, комн. 18, 220030 г. Минск, Республика Беларусь.
Сведения о государственной регистрации: зарегистрировано в ЕГР РБ за №190592984. Свидетельство о государственной регистрации №0154976 от 28.02.2008 г.

Мы провели аудит прилагаемой бухгалтерской (финансовой) отчетности ОАО «ЛИФТСЕРВИС», состоящей из:
— бухгалтерского баланса;
— отчета о прибылях и убытках;
— отчета об изменении капитала;
— отчета о движении денежных средств;
— примечаний к бухгалтерской (финансовой) отчетности.

Руководство ОАО «ЛИФТСЕРВИС» несет ответственность за подготовку и представление бухгалтерской (финансовой) отчетности в соответствии с законодательством Республики Беларусь по бухгалтерскому учету и отчетности. Данная ответственность распространяется на разработку, внедрение и поддержание надлежащего функционирования системы внутреннего контроля, которая должна обеспечивать подготовку достоверной бухгалтерской (финансовой) отчетности, не содержащей существенных искажений в результате ошибок или недобросовестных действий; выбор и применение надлежащей учетной политики, а также обоснованных оценочных значений.

Мы несем ответственность за выраженное нами мнение о достоверности данной бухгалтерской (финансовой) отчетности и соответствии совершенных ОАО «ЛИФТСЕРВИС» финансовых (хозяйственных) операций законодательству, основанное на результатах проведенного аудита.

Мы провели аудит в соответствии с требованиями республиканских правил аудиторской деятельности. Данные правила обязывают нас соблюдать нормы профессиональной этики, планировать и проводить аудит таким образом, чтобы обеспечить достаточную уверенность относительно наличия либо отсутствия существенных искажений в представленной бухгалтерской (финансовой) отчетности.

В ходе аудита нами были выполнены аудиторские процедуры для получения аудиторских доказательств, подтверждающих значения и раскрытия информации в бухгалтерской (финансовой) отчетности. Отбор аудиторских процедур осуществлялся на основании профессионального суждения с учетом оценки риска существенного искажения бухгалтерской (финансовой) отчетности в результате ошибок или недобросовестных действий. При оценке риска существенного искажения бухгалтерской (финансовой) отчетности нами рассматривалась система внутреннего контроля ОАО «ЛИФТСЕРВИС» с целью планирования дальнейших аудиторских процедур в зависимости от оцененных рисков, а не для выражения мнения относительно эффективности функционирования этой системы.

Аудит также включал оценку правомерности применяемой учетной политики, обоснованности оценочных значений и общего представления бухгалтерской (финансовой) отчетности.

Мы считаем, что в ходе аудита нами были получены достаточные и надлежащие аудиторские доказательства, которые могут являться основанием для выражения аудиторского мнения.

Вместе с тем мы не наблюдали за проведением инвентаризации товарно-материальных ценностей, так как дата ее проведения предшествовала дате заключения договора оказания аудиторских услуг. Поэтому нами были проведены альтернативные аудиторские процедуры, результаты которых изложены в письменной информации по результатам аудита.

По нашему мнению, бухгалтерская (финансовая) отчетность ОАО «ЛИФТСЕРВИС», сформированная в соответствии с требованиями законодательства Республики Беларусь по бухгалтерскому учету и отчетности, достоверно во всех существенных аспектах отражает финансовое положение ОАО «ЛИФТСЕРВИС» на 31 декабря 2016 г., а также финансовые результаты деятельности и изменения финансового положения ОАО «ЛИФТСЕРВИС» за год, закончившийся на указанную дату, в соответствии с требованиями законодательства Республики Беларусь.

Директор ООО «Аудитинформ» И.В. Сазонова
Аудитор, возглавлявший аудит или проводивший аудит Л.М. Колыхалова

Баязліваму і корч — мядзведзь

Праўду кажуць: наглядзішся розных там «Разбітых ліхтароў» ды іншых крымінальных серыялаў, — уласнага ценю пачнеш баяцца. Як, напрыклад, мая даўняя сяброўка, што жыве на Кубані. Мы з ёй часта размаўляем (гэта не праблема цяпер). Так што гісторыя ад яе і, вядома ж, цалкам праўдзівая.

Іду я, значыць, неяк дадому, на выкліку была, — расказвала Вольга (яна ветэрынарам працуе). — Вечар на дварэ досыць позні, цемнавата, але ж дарога мне добра знаёмая, таму ліхтарык не ўключаю, крочу сабе, слухаю цішыню... Аж раптам — галасы. Ці здалося, бо вакол жа — адны гароды, жыллё далекавата...

Спынілася, прыслухалася — не, так і ёсць: нехта размаўляе. Мужчыны... Двое... Ужо і постаці бачу: адна — высокая, мажная, другая — наадварот — дробная.

— Чаму спазніўся? — пытаецца здаравяк. — Я думаў, падманеш, зусім не прыйдзеш... А я ж у гэтай справе навічок ды і рады адзін не дам.

— Дзіва што, — прызнаецца худзенькі, — гэткі фрукт... Я такіх і не бачыў. Цёмны нейкі... І ўжо ж здаравенны...

— Але расколецца?

— Як піць даць расколецца! Проста прыбраць яго трэба!

— Лёгка сказаць — прыбраць... Такога грамілу!

— Але ж ён адзін, а нас — двое. Ды і гэта...

(У руках каранастага бліснуў... нож.)

— Ну тады пайшлі, — нарэшце гаворыць шчуплы. — Секанём ды ў склеп яго.

На вось гэтых словах бандыты і праўда сыходзяць — у бок бахчы. Сяброўка, ледзьве жывая ад страху, ідзе дадому...

А назаўтра — чуе — лямант на ўсю аколіцу: з грады ў бабы Аўгінні прапаў найбольшы кавун! Бяда, можна сказаць, бо ўсё лецейка бабуля трэслася над ім (насенне ўнучка з-за мяжы прывезла), песціла-даглядала, ды не ўпільнавала: нехта іншы з'есць... Хто?

Вольга, як той казаў, магла б унесці хоць нейкую яснасць, але маўчала. Страху ёй хапіла і так, бо меркавала ж, што тыя двое на «макруху» ідуць — чалавека прыкончыць збіраюцца.

З таго самага вечара крымінальныя серыялы Вольга не глядзіць. І іншым не раіць.

Лілія Васілеўская,
Іўеўскі раён.

Сюрпрыз

Свет, як вядома, вялікі і людзей там — лікам не злічыць, прычым самых розных: мужчын і жанчын, старэйшых і маладзейшых, разумных і, скажам так, не вельмі. Бываюць, напрыклад, рэдкія самалюбцы і (вядома ж) самалюбкі. Яны жывы не будуць, пакуль некага не прынізяць, а сабой — наадварот — не павыхваляюцца, не пакажуць сваіх пераваг ды сваёй выключнасці.

Акурат такую вось ганарліўку «занесла» некалі ў наш калектыў. З першых дзён здзівіла: тым найперш, што на работу стала хадзіць, як мы ў тэатр альбо ў госці — заўжды прыбраная (кожны дзень у нешта новае), заўжды нафарбаваная, з прыгожым манікюрам... Да таго ж убачыла, напрыклад, што зрэдку мы гарбатку п'ём і таксама «далучылася». Назаўтра ж чайную пару з сабой прынесла, ды такую, што мы свае рабоча-сялянскія кубачкі-талерачкі ледзь пад стол не схавалі.

Але і гэтага ганарліўцы замала было: яна хацела ўражваць далей. А тут якраз і нагода — дзень нараджэння ў яе: запрашае нас да сябе дамоў.

Разам думаем, што ж рабіць: адмовіцца, як быццам, не выпадае (законы ветлівасці ніхто не адмяняў). Значыць, трэба ісці? А як, калі ногі не нясуць? Ну, хіба што з цікаўнасці?..

А да яе — як сказала імянінніца, і сюрпрыз прыгатаваны: будзе за сталом нештачка такое... Ну такое...

Мы ведалі ўжо, што муж нашай навенькай досыць вялікі начальнік (асабнякоў ды яхтаў яны тады не куплялі, але ж жылі куды багацей...). А таму даўмецца не маглі: чаго чакаць, якое каленца там могуць выкінуць?

І вось мы ў гасцях ужо. Найперш на пяць дарэформенных балаў (а інакш і быць не магло!) ацэньваем жытло і досыць багаты стол, потым — нешта незнаёмае выпіваем і па чарзе каштуем, выслухоўваем, дзе што куплялася і колькі каштавала, ды што там — нават «закругляемся» — збіраемся сыходзіць, а таго абяцанага сюрпрызу ўсё няма і няма.

Але ж вось, можна сказаць, нарэшце, гаспадыня ўстае, просіць хвілінку ўвагі і з чарговай пераможнай усмешкай абвяшчае, што зараз будзе частаваць нас блінамі... з чорнай ікрой.

Падобны далікатэс у той час (як, зрэшты, і ў гэты) няшмат хто еў. Ды што там — многія нават не бачылі! А тут і сапраўды, нібы ў кіно якім, на стале — прыгажэнная талерка з высокай горкай залацістых блінкоў, а побач з ёй — невялікая бляшаначка, трэба разумець той самай ікры?

Каб лепей разгледзець «працэс» яе адкрыцця, мы павыцягвалі шыі і сталі ўважліва сачыць за кожным рухам гаспадыні.

Яна ж, ацаніўшы ўражанне, якое зрабіла абвесткай, трохі памаўчала, а потым спытала:

— Ну што, будзем адкрываць бляшанку? Ці можа... абыдземся? Бо ўсе ж пад'елі?

Ежы на стале і сапраўды хапала, мы былі не галодныя, а таму... ахвотна прызналі, што ікру адкрываць, можа, і не варта: бліноў жа, хто хоча, з'есць і так?

Факт, што замест сюрпрызу мы ў гасцях убачылі... фокус. А што — ікра на стале была? Была. Ёю нас частавалі? Частавалі.

Толькі вось пакаштаваць не ўдалося.

Раіса Васільева,
г. Гомель.

Рубрыку вядзе Валянціна ДОЎНАР.

БЕЛАРУСКІ НАРОДНЫ БАНК
BELARUSKY NARODNY BANK

ОАО «БНБ-БАНК»

220012, Республика Беларусь, г. Минск, проспект Независимости, 87а.

БУХГАЛТЕРСКИЙ БАЛАНС на 1 января 2017 г.

(в тысячах белорусских рублей)

№ п/п	Наименование статьи	Символ	Пункт примечаний	2016 год	2015 год
1	2	3	4	5	6
1	**АКТИВЫ**				
2	Денежные средства	1101		21 531	35 056
3	Драгоценные металлы и драгоценные камни	1102		-	-
4	Средства в Национальном банке	1103	5	18 352	64 224
5	Средства в банках	1104	6	15 657	26 422
6	Ценные бумаги	1105	7	62 610	-
7	Кредиты клиентам	1106	8	258 766	246 106
8	Производные финансовые активы	1107	9	274	24
9	Долгосрочные финансовые вложения	1108	10	80	80
10	Основные средства и нематериальные активы	1109	11	19 258	14 934
11	Имущество, предназначенное для продажи	1110	12	1 070	1 612
12	Отложенные налоговые активы	1111		-	29
13	Прочие активы	1112	13	7 022	5 158
14	**ИТОГО активы**	**11**		**404 620**	**393 645**
15	**ОБЯЗАТЕЛЬСТВА**				
16	Средства Национального банка	1201	14	-	6 434
17	Средства банков	1202	15	84 768	55 450
18	Средства клиентов	1203	16	247 591	250 398
19	Ценные бумаги, выпущенные банком	1204	17	17 829	-
20	Производные финансовые обязательства	1205	9	-	30 771
21	Отложенные налоговые обязательства	1206		-	-
22	Прочие обязательства	1207	18	1 464	1 336
23	**ВСЕГО обязательства**	**120**		**351 652**	**344 389**
24	**СОБСТВЕННЫЙ КАПИТАЛ**				
25	Уставный фонд	1211	19	11 075	11 075
26	Эмиссионный доход	1212		-	-
27	Резервный фонд	1213	20	6 400	6 368
28	Фонды переоценки статей баланса	1214	21	9 835	9 297
29	Накопленная прибыль	1215	22	25 658	22 516
30	**ВСЕГО собственный капитал**	**121**		**52 968**	**49 256**
31	**ИТОГО обязательства и собственный капитал**	**12**		**404 620**	**393 645**

ОТЧЕТ О ПРИБЫЛЯХ И УБЫТКАХ за 2016 год

(в тысячах белорусских рублей)

№ п/п	Наименование статьи	Символ	Пункт примечаний	2016 год	2015 год
1	2	3	4	5	6
1	Процентные доходы	2011		41 276	37 128
2	Процентные расходы	2012		20 112	20 201
3	Чистые процентные доходы	201	23	21 164	16 927
4	Комиссионные доходы	2021		8 861	8 426
5	Комиссионные расходы	2022		2 591	1 788
6	Чистые комиссионные доходы	202	24	6 270	6 638
7	Чистый доход по операциям с драгоценными металлами и драгоценными камнями	203		-	-
8	Чистый доход по операциям с ценными бумагами	204		-	-
9	Чистый доход по операциям с иностранной валютой	205	25	10 274	24 554
10	Чистый доход по операциям с производными финансовыми инструментами	206	26	(3 101)	(14 072)
11	Чистые отчисления в резервы	207	27	14 169	10 477
12	Прочие доходы	208	28	1 714	2 546
13	Операционные расходы	209	29	17 281	12 684
14	Прочие расходы	210	30	1 144	1 251
15	Прибыль (убыток) до налогообложения	211		3 727	12 181
16	Расход (доход) по налогу на прибыль	212	31	573	3 141
17	ПРИБЫЛЬ (УБЫТОК)	2		3 154	9 040
18	Сведения о прибыли на одну акцию в белорусских рублях				
19	Базовая прибыль на простую акцию	22	19	0,0011	0,0033
20	Разводненная прибыль на простую акцию	23		-	-

ОТЧЕТ ОБ ИЗМЕНЕНИИ СОБСТВЕННОГО КАПИТАЛА за 2016 год

(в тысячах белорусских рублей)

№ п/п	Наименование показателей	Символ	Наименование статей собственного капитала: уставный фонд	эмиссионный доход	резервный фонд	накопленная прибыль (убыток)	фонды переоценки статей баланса	всего собственный капитал
1	2	3	4	5	6	7	8	9
	Раздел I. За год, предшествующий отчетному							
1	Остаток на 1 января 2015 г.	3011	11 075	-	4 428	15 384	8 774	39 661
1.1	В том числе: результат от изменений учетной политики и (или) исправления существенных ошибок	30111	-	-	-	-	-	-
2	Изменения статей собственного капитала	3012			1 940	7 132	523	9 595
2.1	В том числе: совокупный доход	30121	x	x	x	9 040	555	9 595
2.2	направление прибыли на пополнение фондов	30122		x	1 940	(1 940)	x	-
2.3	операции с учредителями (участниками):	30123	-	-	x	-	x	-
2.4	внесение в уставный фонд вкладов учредителей (участников)	301231	-	-	x	x	x	-
2.5	выплата дивидендов акционерам	301232	x	x	x	-	x	-
2.6	операции с собственными выкупленными акциями	301233	-	x	x	x	x	-
2.7	перераспределение между статьями собственного капитала	30125		-	-	32	(32)	-
2.8	прочие изменения	30126	-	-	-	-	-	-
3	Остаток на 1 января 2016 г.	3013	11 075	-	6 368	22 516	9 297	49 256
	Раздел II. За отчетный год							
4	Остаток на 1 января 2016 г.	3011	11 075	-	6 368	22 516	9 297	49 256
5	Изменения статей собственного капитала	3012		-	32	3 142	538	3 712
5.1	В том числе: совокупный доход	30121	x	x	x	3 154	558	3 712
5.2	направление прибыли на пополнение фондов	30122		x			x	-
5.3	операции с учредителями (участниками):	30123	-	-	x	-	x	-
5.4	внесение в уставный фонд вкладов учредителей (участников)	301231	-	-	x	x	x	-
5.5	выплата дивидендов акционерам	301232	x	x	x	-	x	-
5.6	операции с собственными выкупленными акциями	301233	-	x	x	x	x	-
5.7	перераспределение между статьями собственного капитала	30125		-	32	(12)	(20)	-
5.8	прочие изменения	30126	-	-	-			-
6	Остаток на 1 января 2017 г.	3013	11 075	-	6 400	25 658	9 835	52 968

СВЕДЕНИЯ О СОВОКУПНОМ ДОХОДЕ за 2016 год

(в тысячах белорусских рублей)

№ п/п	Наименование статьи	Символ	Пункт примечаний	2016 год	2015 год
1	2	3	4	5	6
1	Прибыль (убыток)	301211	22	3 154	9 040
2	Прочие компоненты совокупного дохода	301212	21	558	555
	В том числе:				
2.1	переоценка основных средств, переоценка незавершенного строительства и неустановленного оборудования	3012121		487	555
2.2	переоценка нематериальных активов	3012122		-	-
2.3	переоценка ценных бумаг	3012123		71	-
2.4	переоценка инструментов хеджирования	3012124		-	-
2.5	переоценка прочих статей баланса	3012125		-	-
3	ИТОГО совокупный доход			3 712	9 595

ОТЧЕТ О ДВИЖЕНИИ ДЕНЕЖНЫХ СРЕДСТВ за 2016 год

(в тысячах белорусских рублей)

№ п/п	Наименование статьи	Символ	Пункт примечаний	2016 г.	2015 г.
1	2	3	4	5	6
1	ПОТОКИ ДЕНЕЖНЫХ СРЕДСТВ ОТ ОПЕРАЦИОННОЙ ДЕЯТЕЛЬНОСТИ				
2	Полученные процентные доходы	70100		41 635	35 606
3	Уплаченные процентные расходы	70101		(18 645)	(20 721)
4	Полученные комиссионные доходы	70102		8 851	8 427
5	Уплаченные комиссионные расходы	70103		(2 529)	(1 789)
6	Чистый доход по операциям с драгоценными металлами и драгоценными камнями	70104		-	-
7	Чистый доход по операциям с ценными бумагами	70105		-	-
8	Чистый доход по операциям с иностранной валютой	70106		10 265	1 645
9	Чистый доход по операциям с производными финансовыми инструментами	70107		-	51
10	Прочие полученные доходы	70108		2 006	1 414
11	Прочие уплаченные расходы	70109		(17 317)	(12 966)
12	Уплаченный налог на прибыль	70110		(651)	(4 153)
13	Денежная прибыль (убыток) до изменения в операционных активах и операционных обязательствах, итого	701		23 615	7 514
14	Чистое снижение (прирост) денежных средств в Национальном банке	70200		41 213	22 249
15	Чистое снижение (прирост) денежных средств в банках	70201		(2 059)	1 774
16	Чистое снижение (прирост) денежных средств в ценных бумагах (кроме ценных бумаг, удерживаемых до погашения)	70202		(39 313)	-
17	Чистое снижение (прирост) денежных средств в форме кредитов, выданных клиентам	70203		(23 978)	(14 523)
18	Чистое снижение (прирост) денежных средств от производных финансовых активов	70204		305	(24)
19	Чистое снижение (прирост) денежных средств в прочих операционных активах	70205		1 625	(4 057)
20	Потоки денежных средств от изменения операционных активов, итого	702		(22 207)	5 419
21	Чистый прирост (снижение) денежных средств Национального банка	70300		(6 051)	(3 795)
22	Чистый прирост (снижение) денежных средств банков	70301		26 699	(36 669)
23	Чистый прирост (снижение) денежных средств клиентов	70302		(15 024)	56 917
24	Чистый прирост (снижение) денежных средств от ценных бумаг, выпущенных банком	70303		17 758	-
25	Чистый прирост (снижение) денежных средств от производных финансовых обязательств	70304		(34 427)	13 376
26	Чистый прирост (снижение) денежных средств в прочих операционных обязательствах	70305		4 802	(5 705)
27	Потоки денежных средств от изменения операционных обязательств, итого	703		(6 243)	24 124
28	Чистый поток денежных средств, полученных (использованных) от операционной деятельности	70		(4 835)	37 057
29	ПОТОКИ ДЕНЕЖНЫХ СРЕДСТВ ОТ ИНВЕСТИЦИОННОЙ ДЕЯТЕЛЬНОСТИ				
30	Приобретение основных средств, нематериальных активов и других долгосрочных активов	71100		(7 063)	(2 953)
31	Продажа основных средств, нематериальных активов и других долгосрочных активов	71101		15	7
32	Приобретение долгосрочных финансовых вложений в уставные фонды других юридических лиц	71102		-	-
33	Продажа долгосрочных финансовых вложений в уставные фонды других юридических лиц	71103		-	-
34	Приобретение ценных бумаг, удерживаемых до погашения	71104		(372 947)	-
35	Погашение (реализация) ценных бумаг, удерживаемых до погашения	71105		348 177	-
36	Чистый поток денежных средств, полученных (использованных) от инвестиционной деятельности	71		(31 818)	(2 946)
37	ПОТОКИ ДЕНЕЖНЫХ СРЕДСТВ ОТ ФИНАНСОВОЙ ДЕЯТЕЛЬНОСТИ				
38	Эмиссия акций	72100		-	-
39	Выкуп собственных акций	72101		-	-
40	Продажа ранее выкупленных собственных акций	72102		-	-
41	Выплата дивидендов	72103		-	-
42	Чистый поток денежных средств, полученных (использованных) от финансовой деятельности	72		-	-
43	Влияние изменений валютного курса на денежные средства и их эквиваленты	73		2 135	6 256
44	Чистый прирост (снижение) денежных средств и их эквивалентов	74	33	(34 518)	40 367
45	Денежные средства и их эквиваленты на начало отчетного периода	740		x	84 201
46	Денежные средства и их эквиваленты на конец отчетного периода	741		49 683	x

Генеральный директор К. Церетели

Главный бухгалтер Н. П. Шнип

Дата подписания. «25» марта 2017 г.

Данная отчетность размещена на странице интернет-сайта БНБ-Банка:
http://www.bnb.by/o-banke/finansovye-pokazateli/finansovaya-otchetnostj/bukhgalterskij-balans.html

Открытое акционерное общество «Белорусский народный банк»

Лицензия на осуществление банковской деятельности,
выданная Национальным банком Республики Беларусь № 10 от 07 июня 2013 г. УНП 100513485.

EY
Совершенствуя бизнес, улучшаем мир

Ernst & Young LLC
Klary Tsetkin st, 51A, 15th floor
Minsk, 220004, Republic of Belarus

Tel: +375 (17) 240 4242
Fax: +375 (17) 240 4241
www.ey.com/by

ООО «Эрнст энд Янг»
Республика Беларусь, 220004, Минск
ул. Клары Цеткин, 51А, 15 этаж

Тел.: +375 (17) 240 4242
Факс: +375 (17) 240 4241

Аудиторское заключение независимой Аудиторской организации ООО «Эрнст энд Янг» по годовой индивидуальной бухгалтерской (финансовой) отчетности ОАО «БНБ-Банк», подготовленной по итогам деятельности за 2016 год

Г-ну Церетели Константину

Генеральному директору ОАО «БНБ-Банк»

Акционерам, Аудиторскому комитету и Правлению ОАО «БНБ-Банк»

Национальному банку Республики Беларусь

Мы провели аудит прилагаемой годовой индивидуальной бухгалтерской (финансовой) отчетности (далее – «годовая финансовая отчетность») Открытого акционерного общества «Белорусский народный банк» (далее – ОАО «БНБ-Банк», или «Банк»), состоящей из:
- Бухгалтерского баланса Банка на 1 января 2017 года (Форма 1);
- Отчета о прибылях и убытках Банка за 2016 год (Форма 2);
- Отчета об изменении собственного капитала Банка за 2016 год (Форма 3);
- Отчета о движении денежных средств Банка за 2016 год (Форма 4);
- Примечаний к годовой финансовой отчетности.

Указанная годовая финансовая отчетность была подготовлена руководством Банка в соответствии с Законом Республики Беларусь от 12 июля 2013 года №57-З «О бухгалтерском учете и отчетности», Постановлением Правления Национального банка Республики Беларусь от 12 декабря 2013 года №728 «Об утверждении инструкции об организации ведения бухгалтерского учета и составления отчетности в Национальном банке Республики Беларусь, банках и небанковских кредитно-финансовых организациях Республики Беларусь», Постановлением Правления Национального банка Республики Беларусь от 9 ноября 2011 года №507 «Об утверждении Инструкции по составлению годовой индивидуальной бухгалтерской (финансовой) отчетности банками и небанковскими кредитно-финансовыми организациями Республики Беларусь» и другими нормативными правовыми актами Национального банка Республики Беларусь, регулирующими порядок ведения бухгалтерского учета и подготовки годовой финансовой отчетности для банков Республики Беларусь и действовавшими в отчетном периоде (далее – «законодательство Республики Беларусь по бухгалтерскому учету и отчетности»).

Обязанности руководства аудируемого лица по подготовке годовой финансовой отчетности

Руководство аудируемого лица несет ответственность за составление и представление годовой финансовой отчетности, прилагаемой на 54 листах, в соответствии с законодательством Республики Беларусь по бухгалтерскому учету и отчетности и организацию системы внутреннего контроля, необходимой для составления годовой финансовой отчетности, не содержащей существенных искажений, допущенных вследствие недобросовестных действий или ошибок.

Обязанности Аудиторской организации

Мы несем ответственность за выраженное нами аудиторское мнение о достоверности годовой финансовой отчетности, основанное на результатах проведенного аудита.

Мы провели аудит в соответствии с требованиями Закона Республики Беларусь «Об аудиторской деятельности» от 12 июля 2013 года №56-З и национальных правил аудиторской деятельности, утвержденных Министерством финансов Республики Беларусь. Данные правила обязывают нас соблюдать нормы профессиональной этики, планировать и проводить аудит таким образом, чтобы обеспечить достаточную уверенность относительно наличия либо отсутствия существенных искажений в представленной годовой финансовой отчетности.

В ходе аудита нами были выполнены аудиторские процедуры, направленные на получение аудиторских доказательств, подтверждающих значения показателей годовой финансовой отчетности Банка, а также другую раскрытую в ней информацию. Выбор аудиторских процедур осуществлялся на основании профессионального суждения с учетом оценки риска существенного искажения годовой финансовой отчетности в результате ошибок или недобросовестных действий. При оценке риска существенного искажения годовой финансовой отчетности нами рассматривалась система внутреннего контроля Банка, необходимая для составления годовой финансовой отчетности, не содержащей существенных искажений, с целью планирования аудиторских процедур, соответствующих обстоятельствам аудита, но не с целью выражения мнения относительно эффективности функционирования этой системы. Аудит также включал оценку применяемой учетной политики, обоснованности учетных оценок и общего содержания годовой финансовой отчетности ОАО «БНБ-Банк».

Мы полагаем, что в ходе аудита нами были получены достаточные и надлежащие аудиторские доказательства, которые могут являться основанием для выражения аудиторского мнения.

Аудиторское мнение

По нашему мнению, годовая финансовая отчетность достоверно во всех существенных аспектах отражает финансовое положение Банка по состоянию на 1 января 2017 года, финансовые результаты его деятельности и изменения его финансового положения (движение денежных средств) за год по указанную дату в соответствии с Законом Республики Беларусь от 12 июля 2013 года №57-З «О бухгалтерском учете и отчетности», Постановлением Правления Национального банка Республики Беларусь от 12 декабря 2013 года №728 «Об утверждении Инструкции об организации ведения бухгалтерского учета и составления отчетности в Национальном банке Республики Беларусь, банках и небанковских кредитно-финансовых организациях Республики Беларусь», Постановлением Правления Национального банка Республики Беларусь от 9 ноября 2011 года №507 «Об утверждении Инструкции по составлению годовой индивидуальной бухгалтерской (финансовой) отчетности банками и небанковскими кредитно-финансовыми организациями Республики Беларусь» и другими нормативными правовыми актами Национального банка Республики Беларусь, регулирующими порядок ведения бухгалтерского учета и подготовки годовой финансовой отчетности для банков Республики Беларусь и действовавшими в отчетном периоде.

Прочие вопросы

Прилагаемая годовая финансовая отчетность не имеет своей целью представление финансового положения и результатов деятельности в соответствии с принципами или методами бухгалтерского учета и подготовки отчетности, общепринятыми в странах, помимо Республики Беларусь. Соответственно, годовая финансовая отчетность не предназначена для лиц, не знакомых с принципами, процедурами и методами бухгалтерского учета и подготовки отчетности, принятыми в Республике Беларусь.

Мы проводили аудит соответствия годовой финансовой отчетности Банка требованиям Национальных стандартов финансовой отчетности только в части положений, регламентирующих представление и раскрытие информации в годовой финансовой отчетности.

Лащенко Павел Анатольевич

Генеральный директор

Квалификационный аттестат аудитора Министерства финансов Республики Беларусь №0000738 от 14 мая 2003 года, без ограничения срока действия.

Свидетельство о соответствии квалификационным требованиям и требованиям к деловой репутации, предъявляемым к аудиторам, оказывающим аудиторские услуги в банках, банковских группах и банковских холдингах №8 от 27 октября 2004 года, без ограничения срока действия (дата последнего тестирования 21 октября 2014 года).

Станкевич Иван Вячеславович

Директор по аудиту

Квалификационный аттестат аудитора Министерства финансов Республики Беларусь №0002137 от 2 октября 2013 года, без ограничения срока действия.

Свидетельство о соответствии квалификационным требованиям и требованиям к деловой репутации, предъявляемым к аудиторам, оказывающим аудиторские услуги в банках, банковских группах и банковских холдингах №74 от 15 января 2014 года, без ограничения срока действия (дата последнего тестирования 28 декабря 2016 года).

Ярмакович Ольга Михайловна

Начальник отдела методологии аудита

Квалификационный аттестат аудитора Министерства финансов Республики Беларусь №0002233 от 10 октября 2014 года, без ограничения срока действия.

Свидетельство о соответствии квалификационным требованиям и требованиям к деловой репутации, предъявляемым к аудиторам, оказывающим аудиторские услуги в банках, банковских группах и банковских холдингах №87 от 26 ноября 2014 года, без ограничения срока действия.

Дата аудиторского заключения: 29 марта 2017 года.

Место выдачи аудиторского заключения: г. Минск, Республика Беларусь.

Дата получения аудиторского заключения аудируемым лицом: 29 марта 2017 года.

Генеральный директор ООО «Эрнст энд Янг» П. А. Лащенко

Страховая организация
РДУСП «Стравита»
Учетный номер плательщика: 806000046
Вид экономической деятельности:
страхование жизни
Единица измерения: руб.
Адрес: 220037, г. Минск, пер. Козлова, 7

Бухгалтерский баланс на 1 января 2017 года

АКТИВЫ	Код строки	На 1 января 2017 года	На 31 декабря 2015 года
1	2	3	4
I. ДОЛГОСРОЧНЫЕ АКТИВЫ			
Основные средства	110	4 182 221	4 040 139
Нематериальные активы	120	783 100	441 323
Доходные вложения в материальные активы	130	–	–
в том числе: инвестиционная недвижимость	131	–	–
предметы финансовой аренды (лизинга)	132	–	–
прочие доходные вложения в материальные активы	133	–	–
Вложения в долгосрочные активы	140	391 081	436 008
Долгосрочные финансовые вложения	150	96 230 431	152 061 261
Долгосрочная дебиторская задолженность	160	–	–
Отложенные налоговые активы	170	–	–
Прочие долгосрочные активы	180	–	–
ИТОГО по разделу I	**190**	**101 586 833**	**156 978 731**
II. КРАТКОСРОЧНЫЕ АКТИВЫ			
Запасы	210	217 251	206 366
в том числе: материалы	211	217 251	206 366
незавершенное производство	212	–	–
прочие запасы	213	–	–
Долгосрочные активы, предназначенные для реализации	215	–	–
Расходы будущих периодов	220	43 486	42 046
Налог на добавленную стоимость по приобретенным товарам, работам, услугам	230	–	–
Доля перестраховщиков в страховых резервах	240	–	–
в том числе: резерв незаработанной премии	241	–	–
резервы убытков	242	–	–
другие технические резервы	243	–	–
Краткосрочная дебиторская задолженность	250	3 346 818	2 493 011
Краткосрочные финансовые вложения	260	171 226 384	–
Денежные средства и их эквиваленты	270	73 558 600	108 336 541
в том числе: касса	271	–	–
депозитные счета	272	72 951 569	108 083 662
эквиваленты денежных средств	273	–	–
прочие денежные средства	274	607 031	252 879
Прочие краткосрочные активы	280	–	–
ИТОГО по разделу II	**290**	**248 392 539**	**111 077 964**
БАЛАНС	**300**	**349 979 372**	**268 056 695**

СОБСТВЕННЫЙ КАПИТАЛ И ОБЯЗАТЕЛЬСТВА	Код строки	На 1 января 2017 года	На 31 декабря 2015 года
1	2	3	4
III. СОБСТВЕННЫЙ КАПИТАЛ			
Уставный капитал	410	21 201 971	15 098 539
Неоплаченная часть уставного капитала	420	–	–
Собственные акции (доли в уставном капитале)	430	–	–
Резервный капитал	440	559 928	548 949
в том числе резервный фонд заработной платы	441	558 246	547 266
Добавочный капитал	450	4 880 311	4 745 767
в том числе прирост (переоценка) стоимости объектов недвижимости, приобретенных за счет страховых резервов	451	–	–
Нераспределенная прибыль (непокрытый убыток)	460	5 946 459	6 394 695
Чистая прибыль (убыток) отчетного периода	470	–	–
Целевое финансирование	480	–	–
ИТОГО по разделу III	**490**	**32 588 669**	**26 787 950**
IV. СТРАХОВЫЕ РЕЗЕРВЫ И ФОНДЫ			
Резервы по видам страхования, относящимся к страхованию жизни	500	315 798 092	236 814 903
Резерв незаработанной премии	501	–	–
Резервы убытков	502	–	–
Другие технические резервы	503	–	–
Иные страховые резервы	504	–	–
Фонд предупредительных (превентивных) мероприятий	505	28 947	22 308
Гарантийные фонды	506	63 130	53 749
Иные фонды, образованные в соответствии с законодательством	507	–	–
ИТОГО по разделу IV	**509**	**315 890 169**	**236 890 960**
V. ДОЛГОСРОЧНЫЕ ОБЯЗАТЕЛЬСТВА			
Долгосрочные кредиты и займы	510	–	–
Долгосрочные обязательства по лизинговым платежам	520	–	–
Отложенные налоговые обязательства	530	–	–
Доходы будущих периодов	540	–	–
Резервы предстоящих платежей	550	–	–
Прочие долгосрочные обязательства	560	–	–
ИТОГО по разделу V	**590**	**–**	**–**
VI. КРАТКОСРОЧНЫЕ ОБЯЗАТЕЛЬСТВА			
Краткосрочные кредиты и займы	610	–	–
Краткосрочная часть долгосрочных обязательств	620	–	–
Краткосрочная кредиторская задолженность	630	1 500 534	977 785
в том числе: страхователям	631	475 833	224 265
страховым агентам и страховым брокерам	632	251 495	159 346
прочим кредиторам по операциям страхования, сострахования	633	–	–
по операциям перестрахования	634	–	–
депо премий по рискам, переданным в перестрахование	635	–	–
поставщикам и подрядчикам	636	56 870	43 146
по авансам полученным	637	–	–
по налогам и сборам	638	17 181	14 653
по социальному страхованию и обеспечению	639	47 631	37 536
по оплате труда	640	144 115	120 257
по лизинговым платежам	641	–	–
собственнику имущества (учредителям, участникам)	642	18 975	88
прочим кредиторам	643	488 434	378 494
Обязательства, предназначенные для реализации	650	–	–
Доходы будущих периодов	660	–	3 400 000
Резервы предстоящих платежей	670	–	–
Прочие краткосрочные обязательства	680	–	–
ИТОГО по разделу VI	**690**	**1 500 534**	**4 377 785**
БАЛАНС	**700**	**349 979 372**	**268 056 695**

Отчет о прибылях и убытках за январь–декабрь 2016 года

Наименование показателей	Код строки	За январь – декабрь 2016 года	За январь – декабрь 2015 года
1	2	3	4
ДОХОДЫ И РАСХОДЫ ПО СТРАХОВАНИЮ, ОТНОСЯЩЕМУСЯ К СТРАХОВАНИЮ ЖИЗНИ			
Страховые взносы (страховые премии), брутто	010	65 052 726	50 964 093
Страховые выплаты	020	34 357 600	22 197 525
Изменение резервов по видам страхования, относящимся к страхованию жизни (+ или -)	030	(78 983 189)	(86 044 631)
в том числе изменение резерва дополнительных выплат	031	(28 157 703)	(37 518 598)
Отчисления в гарантийный фонд и фонд предупредительных (превентивных) мероприятий	040	933 374	690 816
Расходы на ведение дела	050	9 008 871	6 853 417
Доходы по деятельности, связанной со страхованием, относящимся к страхованию жизни	055	915 900	68 252
Расходы по деятельности, связанной со страхованием, относящимся к страхованию жизни	056	141	7 009
Прибыль (убыток) от операций по видам страхования, относящимся к страхованию жизни (строки 010-020+(030-031)-040-050+055-056)	**060**	**(29 156 846)**	**(27 242 455)**
Прочие доходы по текущей деятельности	065	1 551	1 387
Прочие расходы по текущей деятельности	066	1 123 925	1 012 916
Прибыль (убыток) от текущей деятельности по видам страхования, относящимся к страхованию жизни (строки ± 060 + 065 – 066)	**069**	**(30 279 220)**	**(28 253 984)**
ДОХОДЫ И РАСХОДЫ ПО СТРАХОВАНИЮ ИНОМУ, ЧЕМ СТРАХОВАНИЕ ЖИЗНИ			
Страховые взносы (страховые премии), брутто – всего	070	–	–
в том числе: по прямому страхованию и сострахованию	071	–	–
по рискам, принятым в перестрахование	072	–	–
Страховые премии по рискам, переданным в перестрахование, брутто	073	–	–
Страховые взносы (страховые премии) с учетом перестрахования, нетто (строки 070 – 073)	074	–	–
Изменение резерва незаработанной премии, брутто	080	–	–
Изменение доли перестраховщиков в резерве незаработанной премии	081	–	–
Изменение резерва незаработанной премии с учетом перестрахования, нетто (итог строк 080 и 081)	082	–	–
Заработанные премии, нетто (итог строк 074 и 082)	085	–	–
Оплаченные убытки (страховые выплаты), брутто	090	–	–
Доля перестраховщиков в убытках (страховых выплатах)	091	–	–
Оплаченные убытки (страховые выплаты) с учетом перестрахования, нетто (строки 090 – 091)	092	–	–
Изменение резервов убытков (страховых выплат), брутто	095	–	–
Изменение доли перестраховщиков в резервах убытков (страховых выплат)	096	–	–
Изменение резервов убытков (страховых выплат) с у четом перестрахования, нетто (итог строк 095 и 096)	097	–	–
Заработанные премии за вычетом страховых убытков (страховых выплат) (строки 085 – 092 + 097)	100	–	–
Изменение других технических резервов	110	–	–
Изменение иных страховых резервов	120	–	–
в том числе увеличение специального страхового резерва по обязательному страхованию с государственной поддержкой урожая сельскохозяйственных культур, скота и птицы за счет дохода, полученного от инвестирования этого резерва	121	–	–
Отчисления в фонды предупредительных мероприятий и гарантийные фонды	130	–	–
Отчисления в иные фонды, образованные в соответствии с законодательством	140	–	–

1	2	3	4
Расходы на ведение дела, всего	150	–	–
в том числе: комиссионное вознаграждение и тантьемы по рискам, принятым в перестрахование	151	–	–
Комиссионное вознаграждение и тантьемы по рискам, переданным в перестрахование	155	–	–
Доходы по деятельности, связанной со страхованием иным, чем страхование жизни	160	–	–
Расходы по деятельности, связанной со страхованием иным, чем страхование жизни	165	–	–
Прибыль (убыток) от операций по видам страхования иным, чем страхование жизни (строки 100-110+(120-121)-130-140-150+155+160-165)	**170**	**–**	**–**
Прочие доходы по текущей деятельности	175	–	–
Прочие расходы по текущей деятельности	176	–	–
Прибыль (убыток) от текущей деятельности по видам страхования иным, чем страхование жизни (строки ± 170 + 175 – 176)	**179**	**–**	**–**
Доходы по инвестиционной деятельности	180	952 606 988	830 608 270
в том числе: доходы от выбытия основных средств, нематериальных активов и других долгосрочных активов	181	5	–
доходы от участия в уставном капитале других организаций	182	5 359	5 359
проценты к получению	183	18 829 887	22 862 003
прочие доходы по инвестиционной деятельности	184	933 771 737	807 740 908
Расходы по инвестиционной деятельности	190	898 761 058	778 553 990
в том числе: расходы от выбытия основных средств, нематериальных активов и других долгосрочных активов	191	1	566
прочие расходы по инвестиционной деятельности	192	898 761 057	778 553 424
Доходы по финансовой деятельности	200	20 865 673	21 270 834
в том числе: курсовые разницы от пересчета активов и обязательств	201	20 834 204	21 270 834
прочие доходы по финансовой деятельности	202	31 469	–
Расходы по финансовой деятельности	210	14 652 129	5 204 475
в том числе: проценты к уплате	211	–	–
курсовые разницы от пересчета активов и обязательств	212	14 624 371	5 204 475
прочие расходы по финансовой деятельности	213	27 758	–
Прибыль (убыток) от инвестиционной и финансовой деятельности (строки 180–190 + 200–210)	220	60 059 474	68 120 639
в том числе доход от инвестирования специального страхового резерва по обязательному страхованию с государственной поддержкой урожая сельскохозяйственных культур, скота и птицы, направленный на увеличение этого резерва	230	–	–
Прибыль (убыток) до налогообложения (строки ± 069±179±220-230+031)	**240**	**1 622 551**	**2 348 057**
Налог на прибыль	250	–	–
Изменение отложенных налоговых активов	260	–	–
Изменение отложенных налоговых обязательств	270	–	–
Прочие налоги и сборы, исчисляемые из прибыли (дохода)	280	–	–
Прочие платежи, исчисляемые из прибыли (дохода)	285	–	–
Чистая прибыль (убыток) (строки ± 240–250 ± 260 ± 270–280–285)	**290**	**1 622 551**	**2 348 057**
Результат от переоценки долгосрочных активов, не включаемый в чистую прибыль (убыток)	300	134 544	140 518
Результат от прочих операций, не включаемый в чистую прибыль (убыток)	310	–	–
	320	1 757 095	2 488 575
Базовая прибыль (убыток) на акцию	330	–	–
Разводненная прибыль (убыток) на акцию	340	–	–

Руководитель — Моисеенко В.Ф.
И. о. главного бухгалтера — Заблоцкая Т.Н.
«24» февраля 2017 г.

АУДИТОРСКОЕ ЗАКЛЮЧЕНИЕ ПО БУХГАЛТЕРСКОЙ ОТЧЕТНОСТИ
Республиканского дочернего унитарного страхового предприятия «Стравита» за период с 01.01.2016 г. по 31.12.2016 г.

Директору Моисеенко Виктору Федоровичу

Реквизиты аудируемого лица:
Наименование организации: Республиканское дочернее унитарное страховое предприятие «Стравита»
Местонахождение: 220037, г. Минск, пер. Козлова, д. 7.
Сведения о государственной регистрации:
зарегистрировано Министерством финансов 01.03.2002 г.
регистрационный номер в едином государственном реестре юридических лиц и индивидуальных предпринимателей №806000046.

Реквизиты аудиторской организации:
Наименование аудиторской организации: Частное аудиторское унитарное предприятие «Аудит-конто»
Местонахождение: 220004, г. Минск, ул. Сухая, д. 3, каб. 504.

Сведения о государственной регистрации:
зарегистрировано Минским горисполкомом 01.02.2007 г.
регистрационный номер в едином государственном регистре юридических лиц и индивидуальных предпринимателей №190799512.

Мы провели аудит прилагаемой бухгалтерской отчетности РДУСП «Стравита», состоящей из бухгалтерского баланса на 31 декабря 2016 г., отчета о прибылях и убытках, отчета об изменении собственного капитала, отчета о движении денежных средств за год, закончившийся на указанную дату, а также примечаний к бухгалтерской отчетности.

Обязанности руководства аудируемого лица по подготовке бухгалтерской отчетности
Руководство РДУСП «Стравита» несет ответственность за составление и представление бухгалтерской отчетности в соответствии с законодательством Республики Беларусь и организацию системы внутреннего контроля, необходимой для составления бухгалтерской отчетности, не содержащей существенных искажений, допущенных вследствие недобросовестных действий или ошибок.

Обязанности аудиторской организации
Мы несем ответственность за выраженное нами аудиторское мнение о достоверности бухгалтерской отчетности, основанное на результатах проведенного аудита.
Мы провели аудит в соответствии с требованиями Закона Республики Беларусь от 12 июля 2013 года «Об аудиторской деятельности» и национальных правил аудиторской деятельности, которые обязывают нас соблюдать нормы профессиональной этики, планировать и проводить аудит таким образом, чтобы обеспечить достаточную уверенность относительно наличия либо отсутствия существенных искажений в представленной бухгалтерской отчетности.
В ходе аудита нами были выполнены аудиторские процедуры, направленные на получение аудиторских доказательств, подтверждающих значения показателей бухгалтерской отчетности РДУСП «Стравита», а также другую раскрытую в ней информацию. Выбор аудиторских процедур осуществлялся на основании профессионального суждения с учетом оценки риска существенного искажения бухгалтерской отчетности в результате ошибок или недобросовестных действий. При оценке риска существенного искажения бухгалтерской отчетности нами рассматривалась система внутреннего контроля РДУСП «Стравита», необходимая для составления бухгалтерской отчетности, не содержащей существенных искажений с целью планирования аудиторских процедур, соответствующих обстоятельствам аудита, но не с целью выражения мнения относительно эффективности функционирования этой системы.
Аудит также включал оценку применяемой учетной политики, обоснованности учетных оценок и общего содержания бухгалтерской отчетности РДУСП «Стравита».
Мы полагаем, что в ходе аудита нами были получены достаточные и надлежащие аудиторские доказательства, которые могут являться основанием для выражения аудиторского мнения.

Аудиторское мнение
По нашему мнению, бухгалтерская отчетность РДУСП «Стравита» достоверно во всех существенных аспектах отражает финансовое положение РДУСП «Стравита» на 31.12.2016 г., а также финансовые результаты деятельности и изменения финансового положения РДУСП «Стравита» за год, закончившийся на указанную дату, в соответствии с требованиями законодательства Республики Беларусь.

Директор Частного предприятия «Аудит-конто» — Гапанович А.Г.
Аудитор, возглавлявший аудит — Летецкая Е.В.
Дата подписания аудиторского заключения 24 февраля 2017 г.

Гродненский филиал РУП «Институт недвижимости и оценки»

ИЗВЕЩАЕТ О ПРОВЕДЕНИИ АУКЦИОНА ПО ПРОДАЖЕ ИМУЩЕСТВА

Наименование	Характеристика
ЛОТ 1	
Наименование объекта, краткая характеристика	Капитальное строение, инв. №421/С-7277 (назначение – здание многоквартирного жилого дома, наименование – жилой дом), площадью 311,8 кв. м, расположенное по адресу: г. п. Вороново, ул. Юбилейная, 3Б. Оборудование – пожарная сигнализация
Земельный участок, на котором расположен объект	Кадастровый номер 421355100003000764, (назначение – земельный участок для обслуживания многоквартирного жилого дома), площадью 0,1815 га, расположенный по адресу: г. п. Вороново, ул. Юбилейная, 3Б. Земельный участок имеет ограничения (обременения) прав в использовании: земельные участки, расположенные в охранных зонах электрических сетей, код – 5,2, площадью 0,0024 га
Начальная цена продажи	154 656,77 р. (сто пятьдесят четыре тысячи шестьсот пятьдесят шесть рублей семьдесят семь копеек) с учетом НДС
Сумма задатка	7 733 р. (семь тысяч семьсот тридцать три рубля)
Продавец	Вороновский филиал Гродненского областного потребительского общества, 231391, Гродненская область, г. п. Вороново, ул. Калинина, 4, тел. 8-01594-217-83
Организатор торгов	Гродненский филиал РУП «Институт недвижимости и оценки», г. Гродно, ул. Врублевского, д. 3, каб. 209, тел.: 45-05-38, 41-98-32,
Условия аукциона	Без условий
Условия оплаты	100% предоплата
Срок заключения договора купли-продажи	Не позднее 20 рабочих дней с момента подписания протокола аукционных торгов
Номер р/с для перечисления задатка	3012579170017 в Дирекции ОАО «Белинвестбанк» по Гродненской области, код банка 153001739, УНП 500833225

Аукцион состоится 28 апреля 2017 г. в 11.00 по адресу: Гродненская область, г. Гродно, ул. Врублевского, 3, 209

К участию в аукционе допускаются физические лица, юридические лица и индивидуальные предприниматели, подавшие организатору аукциона в названный в извещении срок заявление с приложением необходимых документов и внесшие в установленном порядке на указанный в извещении текущий (расчетный) счет сумму задатка, получившие билеты участников аукциона с указанием даты регистрации заявления и заключившие с организатором аукциона соглашение о правах и обязанностях сторон в процессе подготовки и проведения аукциона.
Для участия в аукционе в указанный в извещении срок в Гродненский филиал РУП «Институт недвижимости и оценки» подается заявление на участие в аукционе со следующими документами:
заверенная банком копия платежного поручения о внесении суммы задатка на текущий (расчетный) счет, указанный в извещении;
юридическим лицом – резидентом Республики Беларусь – копия документа, подтверждающая государственную регистрацию юридического лица;
индивидуальным предпринимателем – документ, подтверждающий государственную регистрацию индивидуального предпринимателя, и его копия, которая заверяется организатором аукциона;
юридическим лицом – нерезидентом Республики Беларусь – легализованные в установленном порядке копии учредительных документов и выписка из торгового реестра страны происхождения (выписка должна быть подготовлена в течение шести месяцев до подачи заявления на участие в аукционе) либо иное эквивалентное доказательство юридического статуса в соответствии с законодательством страны происхождения; документ о финансовой состоятельности, выданный обслуживающим банком или иной кредитно-финансовой организацией, с удостоверенным переводом на белорусский или русский язык.
При подаче документов на участие в аукционе организатору аукциона предъявляются:
представителем юридического лица, индивидуального предпринимателя – доверенность (документ, подтверждающий полномочия должностного лица) и документ, удостоверяющий личность этого представителя;
физическим лицом – документ, удостоверяющий личность физического лица;
представителем физического лица – доверенность и документ, удостоверяющий личность представителя.
Прием заявлений на участие в аукционе со всеми необходимыми документами заканчивается в установленные организатором аукциона день и время, указанные в извещении. Заявления, поступившие после установленного срока, не рассматриваются. Сроком поступления заявления является дата его регистрации в журнале регистрации заявлений на участие в аукционе. Организатор аукциона имеет право снять предмет аукциона с торгов в любое время, но не позднее чем за 3 календарных дня до назначенной даты проведения аукциона, о чем организатором аукциона извещаются участники аукциона.
В процессе торгов начальная цена повышается аукционистом до тех пор, пока только один участник согласится приобрести предмет торгов. Данный участник объявляется победителем торгов. Если аукцион признан несостоявшимся в силу того, что заявление на участие в нем подано только одним лицом, предмет аукциона продается этому лицу при его согласии по начальной цене, увеличенной на 5 процентов.
Объявление о проведении первого аукциона было размещено в газете «Звязда» от 17.01.2017 г.

Заявления на участие в аукционе принимаются по адресу: г. Гродно, ул. Врублевского, 3, каб. 209, с 8.30 до 17.30 (понедельник – четверг) и с 8.30 до 16.30 (пятница). Последний день приема заявлений – 21 апреля 2017 г. до 15.00

***Телефон для справок 45-05-38 – Гродненский филиал РУП «Институт недвижимости и оценки» Дополнительная информация** http://grodnoino.by/*

ОАО «БЕЛХИМ»

УНП 100122846

сообщает о решении общего открытого собрания акционеров о выплате дивидендов за второе полугодие 2016 года:

• Направить на выплату дивидендов 5% от чистой прибыли ОАО «Белхим», полученной по итогам работы за второе полугодие 2016 года в сумме 10 908,21 белорусского рубля, в расчете на одну акцию – 0,0308456 руб.
• Установить: срок выплаты дивидендов за второе полугодие 2016 года не позднее 1 мая 2017 года.
• Установить следующий порядок выплаты дивидендов:
- физическим лицам – путем зачисления на лицевые счета;
- юридическим лицам – путем перечисления на расчетный счет.

О выплате дивидендов ОАО «Белхим» за 2017 год и первый квартал 2018 года:
– на дивиденды – 5% от прибыли;
– утвердить периодичность выплаты дивидендов – по итогам работы за первое полугодие 2017 года и за второе полугодие 2017 года;
– установить сроки выплаты дивидендов: за 1-е полугодие 2017 г. – не позднее 25.08.2017 г., за 2-е полугодие 2017 г. – по решению очередного общего собрания акционеров по итогам работы за 2017 год.

РУП «ИНСТИТУТ НЕДВИЖИМОСТИ И ОЦЕНКИ»

сообщает, что по аукциону, назначенному на 20.04.2017 по продаже апартаментов и гаражных боксов в г. Сочи, извещение о котором опубликовано в газете «Звязда» 05.04.2017, прием заявлений 19.04.2017 переносится на с 15.30 до 18.00, а время проведения аукциона 20.04.2017 переносится на 15.00.

УНП 190055182

■ Неасабісты суб'ектыў

НА МЯЖЫ ФОЛУ, або Смецце на нашы галовы

Вы, напэўна, ужо чулі пра 22-гадовага жыхара Магілёва, які здзекі з людзей запісваў на відэа і выкладваў у сацыяльныя сеткі. Як менавіта здзекаваўся — можна ўявіць нават чытаючы афіцыйныя словы міліцэйскай зводкі: «цынічна, з хуліганскіх памкненняў, прыніжаў чалавечую годнасць, абражаў людзей, выказваў яўную непавагу да грамадства. Дэманструючы ўсёдазволенасць і беспакаранасць, у прысутнасці іншых людзей, збіў 20-гадовага магіляўчаніна, а 53-гадоваму мясцоваму жыхару надзеў на галаву вядро са смеццем. Усе проціпраўныя дзеянні ён фіксаваў на відэа і размяшчаў у сацыяльнай сетцы «УКантакце» для ўсеагульнага прагляду»...

Хутчэй за ўсё, гэта любоў да публічнасці хулігана і падвяла. Цяпер на яго завялі крымінальную справу і пасадзілі пад арышт. За «злоснае хуліганства» — а менавіта так кваліфікуюцца падобныя дзеянні — ён мае ўсе шанцы атрымаць некалькі гадоў зняволення. А магілёўскія следчыя, падазраючы, што ахвяр абразлівых слоў і дзеянняў гэтага маладога чалавека можа быць значна больш, заклікаюць пацярпелых пазваніць па азначаных нумарах і расказаць, як дасталося ім.

Толькі (папраўце мяне, калі я памыляюся) наўрад ці хто будзе званіць. У нашай сарамлівай свядомасці прызнацца ў тым, што цябе публічна абразілі (ці, калі больш дакладна — у тым, што ты не змог належным чынам на абразу адказаць) — гэта тое самае, напрыклад, як расказаць пра тое, што за табой падглядалі ў лазні. І справа не толькі ў гэтым канкрэтным выпадку: хлопец з Магілёва ўжо быў судзімы, цалкам магчыма, у яго праблемы з псіхікай. Праблема ў тым, што рабіць з паказным хамствам, якое ў асяроддзі маладых людзей апошнім часам ператварылася ў своеасаблівы культ і, як ні парадаксальна гэта гучыць, у правілы добрага тону.

Канешне, надзець вядро са смеццем на галаву нашмат старэйшаму чалавеку — гэта ўжо занадта, гэта і праўда ўжо прэтэндуе на візіт да псіхіятра. Але, калі быць шчырымі, хто з нас, дарослых, апошнім часам не сустракаўся з грубасцю, нахабствам, абразлівай бравадай пятнаццаці — сямнаццацігадовых, прычым абсалютна незнаёмых, чужых падлеткаў? Калі яны ідуць натоўпам па тратуары — дарогу лепш саступіць, інакш штурхнуць або ўвогуле саб'юць з ног. Паспрабуй зрабіць заўвагу за тое, што сядзяць на лаўцы з нагамі — пашлюць далёка, пад адабральны рогат астатніх (літаральна нядаўна была сведкай, як мацюкамі абклалі бабулю ў нашым парку). У транспарце яны, расштурхоўваючы ўсіх пры пасадцы, займаюць месцы для інвалідаў, а калі хтосьці робіць заўвагу, здзекліва перапытваюць: «А? Што?», нават не думаючы ўстаць. Я ўжо маўчу пра сезонны кашмар усіх маладых жанчын у спальных мікрараёнах — банды веласіпедыстаў. У нас па Сухараве, напрыклад, вясной і ўлетку трэба хадзіць насцярожана, бо ззаду можа наляцець гурма сексуальна заклапочаных падлеткаў на веласіпедах, аблапаць цябе на хаду за ўсе месцы і з пераможным рогатам памчацца далей.

І вось як паводзіць сябе ў такіх сітуацыях? Вось ты і дарослы, і разумны, і самадастатковы, а стаіш, бы апляваны, натоўпам малых мярзотнікаў. Здаецца, даў бы асабліва «стараннаму» добрую поўху, каб запомніў на ўсё жыццё. Але спыняе менавіта гэта — што ты дарослы, разумны і самадастатковы, а гэты малалетні дурань — проста дзіця. Курчышся ад агіды на самога сябе — з-за таго, што нічога не робіш — і... нічога не робіш.

Вядома ж, дзядоўскі фізічны метад уздзеяння з мэтай выхавання добрых манер сёння не ў пашане. (Праўда, з уласнага досведу магу сказаць: што са старэйшымі трэба быць ветлівай, дакладна зразумела і на ўсё жыццё запомніла гадоў у восем. Тады некалькі разоў агрызнулася бабулі ў адказ, а бацька, пачуўшы гэта, узяў ладны дубчык...) Вядома ж, правы дзіцяці — гэта святое, і крый божа парушыць кволую дзіцячую псіхіку. Але, калі мы так апякуемся прававым полем вакол нашых дзяцей, можа, час зазірнуць і на іншы бок гэтага поля? Там, дзе не правы, а абавязкі і адказнасць — аж да крымінальнай.

Нехта запярэчыць: маўляў, грамадства ў нас іншага кшталту, чым на Захадзе, ніхто міліцыю выклікаць ці ў суд падаваць, ды яшчэ на дзяцей, не будзе. Што ж, тады давайце будзем цярпець. Пакуль праз пару гадоў гэты самы былы падлетак, які вас абклаў трохпавярховым матам або інакш абразіў і якога вы пашкадавалі, ужо дакладна ўпэўнены ў тым, што можна рабіць што заўгодна і нічога за гэта не будзе, не стукне вам па галаве проста таму, што вы не так на яго паглядзелі. Ці не надзене на тую ж галаву вядро са смеццем ці з якім іншым «напаўняльнікам».

Алена ЛЯЎКОВІЧ. *alena@zviazda.by*

СЁННЯ

Сонца	Усход	Захад	Даўжыня дня
Мінск —	6.27	19.57	13.30
Віцебск —	6.15	19.49	13.34
Магілёў —	6.18	19.47	13.29
Гомель —	6.17	19.41	13.24
Гродна —	6.43	20.11	13.28
Брэст —	6.46	20.10	13.24

Месяц

Поўня 11 красавіка. Месяц у сузор'і Дзевы.

Імяніны

Пр. БЛАГАВЕШЧАННЕ. Аляксандра, Савы, Ціхана.
К. Ружы, Даната, Руфіна, Рыгора, Яна.

Фота Максіма ШАСТАКОВА.

ЗАЎТРА

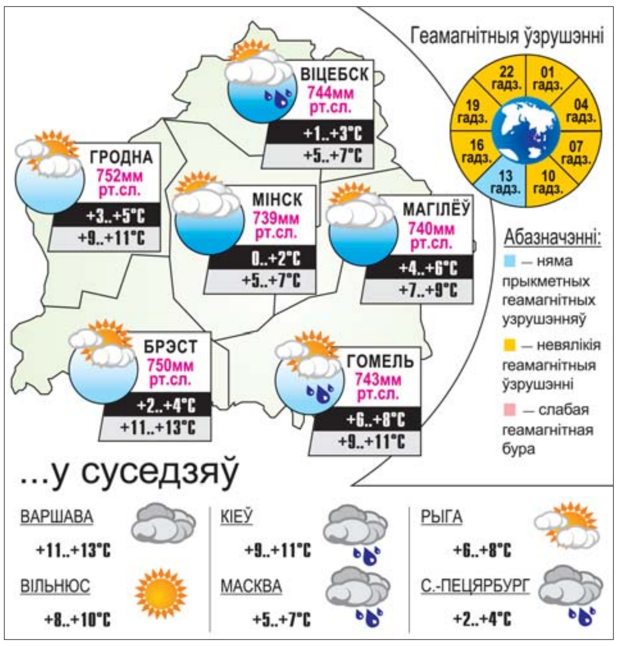

Даты | Падзеі | Людзі

7 КРАСАВІКА

Сусветны дзень здароўя. 7 красавіка 1948 года была створана Сусветная арганізацыя аховы здароўя (СААЗ), і ўступіў у сілу яе статут. Беларусь уваходзіць у Сусветную арганізацыю аховы здароўя з дня яе заснавання.

1827 год — англійскі фармацэўт Джон Уокер прадаў адвакату Ніксану першыя запалкі, якімі мы іх ведаем сёння. Уокер прыдумаў сваё вынаходства, як гэта часта бывае, зусім выпадкова. У 1826 годзе аднойчы фармацэўт змешваў хімікаты з дапамогай палачкі. На яе канцы ўтварылася засохлая кропля. Каб убраць яе, ён шоргнуў палачкай па падлозе. Успыхнуў агонь! Уокер стаў эксперыментаваць і стварыў першыя запалкі, якія складаліся з сумесі берталетавай солі, белага фосфару і клею, а 7 красавіка 1827 года адбылася першая камерцыйная здзелка.

1917 год — у Мінску праходзіў З'езд беларускіх нацыянальных арганізацый. На ім была выпрацавана праграма беларускага нацыянальнага руху, створаны Беларускі нацыянальны камітэт, абмеркаваны пытанні аб стварэнні беларускага ўніверсітэта і перавод школ на родную мову.

1922 год — нарадзіўся Барыс Іванавіч Коўзан, Герой Савецкага Саюза (1943). Беларус. У Вялікую Айчынную вайну на фронце з 1941 года, лётчык-знішчальнік. Удзельнік абароны Гомеля. Адзіны ў свеце лётчык, які тараніў 4 варожыя самалёты. Здзейсніў 380 баявых вылетаў, правёў 127 паветраных баёў, збіў 28 самалётаў праціўніка. Памёр у 1985 годзе.

1947 год — 70 гадоў таму нарадзіўся (гарадскі пасёлак Коханава Талачынскага раёна) Валерый Пятровіч Слаук, беларускі графік, заслужаны дзеяч мастацтваў Беларусі. Працуе ў станковай і кніжнай графіцы. Творчасць Валерыя Слаука не раз станавілася тэмай мастацтвазнаўчага даследавання. Шырока вядомыя яго ілюстрацыі да беларускіх народных казак «Удовін сын», «Піліпка-сынок», «Алёнка», да кніг «Айвенга» В. Скота, «Чорны млын» Ю. Брэзана, «Шляхціц Завальня» Я. Баршчэўскага, «Вясна ўвосень» У. Караткевіча, да кнігі казак «Цудоўны свет» і мноства іншых. Вялікую папулярнасць набылі ілюстрацыі В. Слаука да двухтомнага энцыклапедычнага выдання «Беларускі фальклор». Лаўрэат Дзяржаўнай прэміі Беларусі.

Было сказана

Джордж Бернард Шоу, ірландскі драматург, крытык, празаік:

«Людзі, якія ўсяго дабіваюцца ў сваім жыцці, не лянуюцца і шукаюць патрэбныя ім абставіны, а калі не знаходзяць, то ствараюць іх».

■ Будзь у курсе!

На курорт летам у вагоне

Беларуская чыгунка прапаноўвае пасажырам маршрут да балгарскага ўзбярэжжа Чорнага мора.

У новым турыстычным сезоне магістраль пашырыла магчымасці пасажыраў для праезду на курорты Чорнага мора. З 14 чэрвеня БЧ прызначыла поезд №451/452 Мінск — Варна праз Львоў, Івана-Франкоўск і Бухарэст, расказалі ў прэс-цэнтры магістралі.

Састаў міжнародных ліній №451/452 Мінск — Варна будзе адпраўляцца з Мінска 14, 24 чэрвеня, 4, 16, 28 ліпеня, 9, 19 і 27 жніўня ў 16.06, а прыбываць у Варну ў 10.30 16, 26 чэрвеня, 6, 18, 30 ліпеня, 11, 21 і 29 жніўня адпаведна.

З Варны поезд адправіцца 16, 26 чэрвеня, 6, 18, 30 ліпеня, 11, 21 і 29 жніўня ў 19.10, а прыбудзе ў Мінск 18, 28 чэрвеня, 8, 20 ліпеня, 1, 13, 23, 31 жніўня ў 11.06 адпаведна.

Папярэдні продаж праязных дакументаў будзе весціся за 60 сутак да адпраўлення састава.

Акрамя таго, у летні перыяд працягнуць сваё курсіраванне рэгулярныя паязды ў напрамку Адлера, Анапы, Мінеральных Вод, Адэсы і Херсона.

Сяргей РАСОЛЬКА. *rs@zviazda.by*

Сардэчна віншую сястру-гаспадыню медыка-санітарнай часці ААТ «МАЗ» **Надзею САДОЎСКУЮ** з днём нараджэння!
Жадаю шчасця, душэўнай цеплыні і добрага настрою.
Валянціна КАСІНСКАЯ, *г. Мінск.*

УСМІХНЕМСЯ

Дзве сяброўкі.

— А ты змагла б усё жыццё пражыць з адным мужчынам?

— Ды я змагла б. Але мужыка шкада.

У кожным мужыку жыве «Аватар». Толькі вып'еш гарэлкі — і адразу становішся добры і сіні. А яшчэ табе здаецца, што ты вялікі, моцны і вельмі спрытны.

Дзве кошкі стаяць перад клеткай з папугаямі. Адна:

— Я бяру чырвонага!

— Чаму гэта?

— Ну, проста зялёны яшчэ недаспелы, я думаю...

Зайшла сёння ў аптэку недалёка ад дома па прэзерватывы. Сустрэла там тату. Купіла гематаген.

На курсах па спакушэнні мужчын:

— Сёння мы пагаворым аб карункавай бялізне...

— А калі няма грошай на карункавую?

— Тады бяром звычайныя трусы, складаем пяць разоў, бяром нажніцы. А цяпер успамінаем, як рабілі ў дзяцінстве сняжынкі з паперы...

Сёння назірала за работай электрыка і зразумела, што ўсе драты на правады дзеляцца на дзве катэгорыі: «Быццам гэты» і «Тваю душу..!»

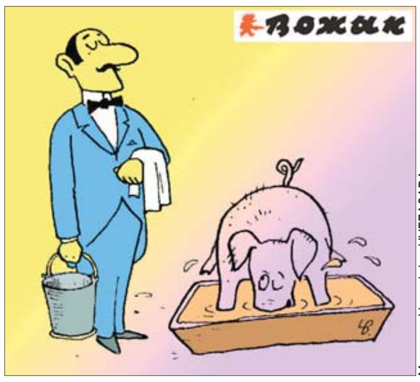

Малюнак Уладзіміра ЧУГЛАЗАВА.

ЗВЯЗДА БЕЛАРУСКАЯ ГАЗЕТА

ЗАСНАВАЛЬНІКІ: Савет Рэспублікі Нацыянальнага сходу Рэспублікі Беларусь, Палата прадстаўнікоў Нацыянальнага сходу Рэспублікі Беларусь, Савет Міністраў Рэспублікі Беларусь

РЭГІСТРАЦЫЙНАЕ ПАСВЕДЧАННЕ НУМАР 2 АД 17 ЛЮТАГА 2009 ГОДА, ВЫДАДЗЕНАЕ МІНІСТЭРСТВАМ ІНФАРМАЦЫІ РЭСПУБЛІКІ БЕЛАРУСЬ.

Дырэктар — галоўны рэдактар СУХАРУКАЎ Павел Якаўлевіч.

РЭДАКЦЫЙНАЯ КАЛЕГІЯ: Н. ДРЫНДРОЖЫК, Н. КАРПЕНКА (першы намеснік галоўнага рэдактара), А. ЛЯЎКОВІЧ (першы намеснік дырэктара), М. ЛІТВІНАЎ (намеснік галоўнага рэдактара), В. МЯДЗВЕДЗЕВА (намеснік галоўнага рэдактара), А. КЛЯШЧУК, Н. РАСОЛЬКА, С. РАСОЛЬКА, А. СЛАНЕЎСКІ (намеснік галоўнага рэдактара), В. ЦЕЛЯШУК.

Выдавец — Рэдакцыйна-выдавецкая ўстанова «Выдавецкі дом «Звязда».

НАШ АДРАС: 220013 г. Мінск, вул. Б. Хмяльніцкага, 10-а.

ТЭЛЕФОНЫ Ў МІНСКУ: прыёмная – 287 19 19 (тэл./факс); аддзелаў: пісьмаў — 287 18 64, маркетынгу — 284 44 04, бухгалтэрыі: 287 18 81.

Аўтары апублікаваных матэрыялаў нясуць адказнасць за падбор і дакладнасць фактаў. Іх меркаванні не заўсёды супадаюць з меркаваннем рэдакцыі. Рэдакцыя па сваім меркаванні адбірае і публікуе адрасаваныя ёй пісьмы. Перадрук матэрыялаў, апублікаваных у «Звяздзе», толькі з дазволу рэдакцыі.

http://www.zviazda.by;
e-mail: info@zviazda.by,
(для зваротаў): zvarot@zviazda.by

ПРЫЁМ РЭКЛАМЫ тэл./факс: 287 17 79, e-mail: reklama@zviazda.by

Матэрыялы, пазначаныя гэтым значком, носяць рэкламны характар. Адказнасць за змест рэкламы нясуць рэкламадаўцы.

Газета аддрукавана ў Рэспубліканскім унітарным прадпрыемстве «Выдавецтва «Беларускі Дом друку». ЛП № 02330/106 ад 30.04.2004.
220013, Мінск, пр. Незалежнасці, 79. Выходзіць 5 разоў на тыдзень.
Тыраж 20.008. Індэкс 63850. Зак. № 1330.
Нумар падпісаны ў 19.30 6 красавіка 2017 года.
М 1 2 3 4 5 6 7 8 9 10 11 12
П 1 2 3 4 5 6 7 8 9 10 11 12