Родная газета на роднай мове

ЗВЯЗДА

Выдаецца
з 9 жніўня 1917 г.

14 КРАСАВІКА 2017 г. ПЯТНІЦА № 71 (28435)

БЕЛАРУСКАЯ ГАЗЕТА

Рэцэпты ад паслоў і дыпламатаў

СТАР. 5

Пра важнасць зваротнай сувязі

СТАР. 16

Праграма тэлебачання на тыдзень

20 КАНАЛАЎ

ЦЫТАТА ДНЯ

Аркадзь ДВАРКОВІЧ, віцэ-прэм'ер Расіі:

«На аснове ўзаемнага даверу, разумення агульных стратэгічных інтарэсаў мы змаглі знайсці агульныя падыходы і пасля сустрэчы прэзідэнтаў дзвюх краін у Санкт-Пецярбургу цалкам урэгулявалі наяўныя праблемы. У хуткім часе будуць падпісаны камерцыйныя дакументы ў газавай сферы, якія дазволяць адысці ад праблем у наступныя гады».

Курсы замежных валют, устаноўленыя НБ РБ з 14.04.2017 г.

Долар ЗША	1,8865	▼
Еўра	2,0087	▲
Рас. руб.	0,0333	■
Укр. грыўня	0,0702	▼

ISSN 1990 - 763X

РАНІЦА НА ТРУСІНАЙ ФЕРМЕ

Фота Анатоля КЛЕШЧУКА.

Былы трактарыст, жыхар вёскі Дзікева Шаркаўшчынскага раёна Іван КУЧАРАВЫ ўжо некалькі гадоў дапамагае невялікай трусінай ферме, якая належыць аддзяленню кругласутачнага знаходжання для пажылых і інвалідаў пры раённым Цэнтры сацыяльнага абслугоўвання насельніцтва. Кожную раніцу і вечар Іван Пятровіч прыходзіць да сваіх гадаванцаў, даглядае іх, корміць, прыбірае.

Цяпер на міні-ферме знаходзяцца шэсць дзясяткаў вушасцікаў, але ў летні час пагалоўе жывёл значна ўзрастае.

■ Спецыяльны рэпартаж

«ВАКАНСІІ ГРУЗЧЫКАЎ УЖО РАЗАБРАЛІ»

Што могуць прапанаваць раённыя камісіі па працаўладкаванні?

З канца сакавіка ў раёнах пачалі дзейнічаць камісіі па працаўладкаванні. Кожны будны дзень кіраўніцтва выканкама, спецыялісты службы занятасці і начальнікі прадпрыемстваў вядуць прыём — разбіраюцца ў складаных жыццёвых сітуацыях і спрабуюць падабраць грамадзянам падыходзячыя вакансіі. Што часам няпроста: адных не бяруць за прагулы, у іншых няма кваліфікацыі...

За работай такой камісіі мы паназіралі ў Барысаўскім раёне, дзе ледзь не самая вялікая напружанасць на рынку працы — на адну вакансію прэтэндуе амаль чатыры чалавекі.

СТАР. 4

У чаканні работы.

Фота Надзеі БУЖАН.

■ Трансгранічны турызм

ПІКНІК ПА-БЕЛАРУСКУ

Свята на памежжы адкрые сезон вандровак па Аўгустоўскім канале

Мерапрыемствы пройдуць па абодва бакі — у Беларусі і Польшчы. Арганізатары праграмы назвалі яе вялікім трансгранічным пікнікам, які пачнецца 29 красавіка і працягнецца да 1 мая.

З першага дня свята пашырацца магчымасці і для турыстаў. Мяжу можна будзе перасякаць не толькі па вадзе, але і сухапутным шляхам — пешшу альбо на веласіпедзе.

Разбудзіць канал

Апошні красавіцкі ўік-энд дасць старт новаму турыстычнаму сезону. Месцам збору, як заўсёды, будзе тэрыторыя шлюза Дамброўка, аднаго з чатырох, размешчаных на беларускай частцы канала. Каб канал прачнуўся, тут будзе шумна і весела. Свята ўжо стала традыцыйным, з конкурсамі, забавамі, канцэртам. У праграме нямала розных кулінарных шоу: паяданне дранікаў, арыгінальны рэцэпт «бабінай кашы», дэгустацыя шляхецкай і сялянскай кухні. У госці да беларусаў запрошаны і польскія суседзі.

Дарэчы, яны таксама ў гэты дзень ладзяць сваё свята на канале, якое пройдзе каля памежнага шлюза Кужынец. Таму масавыя сустрэчы ўпершыню адбудуцца як па адзін, так і па другі бок. Плануецца правесці шэраг сумесных спартыўных і культурных конкурсаў, сяброўскіх сустрэч. Трансгранічны пікнік зможа наведаць любы ахвотны. Святочнай праграмай, якая будзе доўжыцца тры дні, з беларускага боку займаецца Гродзенскі райвыканкам. У аддзеле ідэалогіі, культуры і па справах моладзі расказалі, што ў гэты дзень будуць катаць на брычцы, а яшчэ паведуць па экскурсійным маршруце з наведваннем дотаў і музея гісторыі Аўгустоўскага канала. Музей, створаны ў былым доміку наглядчыка канала, пачаў працаваць у мінулым годзе, а сёлета папоўніцца новымі экспанатамі.

СТАР. 3

ЛАКАМАТЫЎ — МІЖРЭГІЯНАЛЬНАЕ СУПРАЦОЎНІЦТВА

Кітайская правінцыя Хунань будзе развіваць адносіны з Магілёўскай вобласцю

Гэты месяц багаты на візіты дэлегацый з Паднябеснай. Нядаўна ў Палацы Незалежнасці былі кіраўнікі праваахоўнай сферы Кітая, у пачатку наступнага тыдня да нас завітае прадстаўнічая парламенцкая дэлегацыя. А ўчора кіраўнік дзяржавы Аляксандр Лукашэнка сустрэўся з сакратаром камітэта Камуністычнай партыі Кітая Правінцыі Хунань Ду Цзяхаа.

Трэба сказаць, што і ў гісторыі Кітая, і ў сусветнай гісторыі правінцыя Хунань займае асаблівае месца. Менавіта там, у вёсцы Шаашань, у сялянскай сям'і нарадзіўся Маа Цзэдун, адзін з самых вядомых палітычных дзеячаў мінулага стагоддзя, чыё імя шануецца ў Кітаі і ў наш час.

— Сёння, пад вашым кіраўніцтвам, гэты ўжо не толькі аграрны, але і значны індустрыяльны рэгіён Кітая паспяхова развіваецца, знаходзіцца на перадавых пазіцыях у краіне, — адзначыў Прэзідэнт.

Таму, на яго думку, не дзіўна, што ў правінцыі Хунань з'явіліся кропкі судакранання з Беларуссю:

— Два гады таму мы з маім сябрам Сі Цзіньпінам дамовіліся пра тое, што міжрэгіянальнае ўзаемадзеянне павінна стаць лакаматывам у адносінах дзвюх краін. Ваша правінцыя атрымала надзейнага партнёра ў асобе Магілёўскай вобласці і актыўна працуе з ёю. Буду ўсяляк падтрымліваць гэтыя кантакты нашай вобласці з вашай правінцыяй. Таму на сённяшняй сустрэчы хацелася б больш шырока абмеркаваць аспекты супрацоўніцтва як з гэтым рэгіёнам, так і з Беларуссю ў цэлым.

Кіраўнік дзяржавы назваў некалькі перспектыўных кірункаў для развіцця адносін з правінцыяй:

— Па-першае, мы зацікаўлены ў паспяховай рэалізацыі тых кантрактаў, якія мы сёння маем, — перш за ўсё, з кампаніяй «Зумліон». У лютым бягучага года ў свабоднай эканамічнай зоне «Магілёў» ужо зарэгістравана беларуска-кітайскае прадпрыемства па выпуску спецтэхнікі — будаўнічай, камунальнай. На заводзе «Строммашына» рыхтуюцца да сумеснай зборкі кранавага абсталявання. Мы спадзяёмся, што кампанія «Зумліон» будзе годна працаваць і ў індустрыяльным парку «Вялікі камень». З улікам прадастаўленых намі льгот тут яна можа хуткімі тэмпамі наладзіць высокатэхналагічную вытворчасць, і гэта прадукцыя будзе карыстацца попытам не толькі ў Беларусі, але і ў Расіі, у Еўразійскім саюзе.

Па-другое, адзначыў кіраўнік дзяржавы, у нас ёсць магчымасць павялічыць пастаўкі ў кітайскую правінцыю харчовай, перш за ўсё, малочнай прадукцыі з Магілёўскай вобласці.

— Па чыгунцы праз Беларусь у Еўропу ўжо ідуць кітайскія кантэйнеры з грузамі, якія назад вяртаюцца паўпустымі. Беларускія прадпрыемствы маглі б загрузіць іх якасным малаком, ёгуртамі, марожаным, попыт на якія ў Кітаі расце літаральна з кожным днём. Кампанія «Бабуліна крынка» гатова забяспечыць вашы патрэбы.

Па-трэцяе, на думку кіраўніка дзяржавы, неабходна наладжваць больш цесныя сувязі ў сферах культуры і адукацыі:

— Улічваючы, што беларускія творчыя калектывы карыстаюцца папулярнасцю ў Кітаі, можна арганізаваць іх гастролі ў вашай правінцыі Хунань. Думаю, парасткі сяброўства паміж нашымі народамі важна закладваць з дзіцячых гадоў. Адпаведны фармат для гэтага — культурны абмен навучэнцамі з пражываннем у сем'ях у перыяд летніх канікул. У школах Беларусі выкладаюць кітайскую мову, у Кітаі — рускую, англійскую. Дзеці хутка адаптуюцца, знаходзяць узаемаразуменне. Гэта будзе цікава і карысна. Як бачым, у нас ёсць вялікі патэнцыял для ўзаемадзеяння ў сферах адукацыі, гандлю, вытворчасці, культуры. Каб эфектыўна яго рэалізаваць, прапаную вам адкрыць прадстаўніцтва правінцыі Хунань у Рэспубліцы Беларусь.

Ду Цзяхаа, у сваю чаргу, назваў Беларусь галоўным партнёрам Кітая ў цэлым і правінцыі Хунань у прыватнасці.

Надзея ЮШКЕВІЧ.
yushkevich@zviazda.by

ДАРЭЧЫ

Візіт сакратара камітэта КПК правінцыі Хунань працягнецца да 16 красавіка. Праграмай прадугледжана наведванне вытворчасцяў МАЗ, «Белджы», «БелАЗ», індустрыяльнага парка «Вялікі камень». Ду Цзяхаа наведае і Магілёў, дзе сустрэнецца са старшынёй аблвыканкама Уладзімірам Даманеўскім. Плануецца падпісанне Пагаднення аб устанаўленні сяброўскіх адносін паміж Магілёўскай вобласцю і правінцыяй Хунань, наведванне завода «Магілёўтрансмаш», «Бабулінай крынкі», булачна-кандытарскай кампаніі «Дамачай», свабоднай эканамічнай зоны «Магілёў».

СЯРОД ПЕРШЫХ У СВЕЦЕ

Наша краіна можа перамагчы СНІД першай ва Усходняй Еўропе

У многім беларуская медыцына з'яўляецца ўзорнай. Адным з самых яскравых прыкладаў гэтага можна назваць той факт, што наша дзяржава стала адной з першых у рэгіёне і свеце, якая пацвердзіла летась выключэнне перадачы ВІЧ ад маці да дзіцяці і атрымала адпаведны сертыфікат Сусветнай арганізацыі аховы здароўя.

Учора Прэзідэнт Беларусі Аляксандр Лукашэнка сустрэўся з выканаўчым дырэктарам Аб'яднанай праграмы ААН па ВІЧ/СНІДу (ЮНЭЙДС) Мішэлем Сідзібэ.

— Перш за ўсё хачу выказаць вам удзячнасць за тую каласальную дапамогу і падтрымку, якую вы аказвалі нам у галіне аховы здароўя, асабліва ў барацьбе з такой страшнай хваробай, як ВІЧ/СНІД, — сказаў кіраўнік дзяржавы напачатку сустрэчы. — Дзякую вам за тую ацэнку, якую вы даяце Беларусі ў рабоце па пераадоленні гэтай хваробы. Скажу вам шчыра, калі б не было вашай падтрымкі ў барацьбе з гэтай хваробай, мы ніколі б не дабіліся такіх вынікаў.

Прэзідэнт нашай краіны асабіста ўручыў Мішэлю Сідзібэ высокую дзяржаўную ўзнагароду — медаль Францыска Скарыны.

— За той велізарны ўнёсак, які вы зрабілі ў ахову здароўя Беларусі, — аргументаваў кіраўнік дзяржавы.

Прадстаўнік ААН падзякаваў Прэзідэнту за яго лідарскую пазіцыю, дзякуючы якой дзяржава змагла так прасунуцца ў барацьбе з хваробай. Ён падкрэсліў: Беларусь дэманструе, што ўжо новае пакаленне можа быць народжана без праблемы СНІДу і ВІЧ-інфекцыі. Увесь свет да гэтага ішоў вельмі доўга.

Надзея ЮШКЕВІЧ. *yushkevich@zviazda.by*

У тэму

Васіль ЖАРКО, намеснік прэм'ер-міністра:

— Мэта адна — каб новае пакаленне расло без ВІЧ/СНІДу, і ўся наша работа ў сістэме аховы здароўя, грамадскай бяспекі нацэлена на гэта. Больш за 20 гадоў мы супрацоўнічаем з ЮНЭЙДС. Сапраўды, дзякуючы іх падтрымцы краіна змагла дасягнуць высокіх вынікаў. У нас ідзе яўнае, не фармальнае, а сапраўды аб'ектыўнае зніжэнне і выяўляемасці, і смяротнасці ад СНІДу. Наша краіна першая на еўрапейскім кантыненце атрымала сертыфікат, які пацвярджае, што ў краіне спынена перадача ВІЧ/СНІДу ад маці да дзіцяці.

Знак якасці

Дзяржаўныя прэміі атрымалі 10 прадпрыемстваў

Учора ў Мінску ў Нацыянальнай бібліятэцы адбылася цырымонія ўзнагароджання пераможцаў конкурсу на саісканне Прэміі Урада за дасягненні ў галіне якасці 2016 года. У мерапрыемстве прыняў удзел прэм'ер-міністр Беларусі Андрэй КАБЯКОЎ.

Фота БЕЛТА.

— Камісія па прысуджэнні Прэміі Урада за дасягненні ў галіне якасці прыняла рашэнне аб прысваенні звання лаўрэата 2016 года дзесяці арганізацыям рэспублікі, — адзначыў Андрэй Кабякоў. — Пацвердзілі званне лаўрэата 16 арганізацый, адна стала дыпламантам конкурсу, тры ўдастоены спецыяльных узнагарод.

Уладальнікамі прэміі сталі: «Аўгуст-Бел», «Бабуліна крынка», «Брэсцкі мясакамбінат», «Завод горнага воску», «Лунінецкі малочны завод», «Маладзечанскі малочны камбінат», «Навагрудскі завод газавай апаратуры», «Полацк-Шкловалакно», «Конус» і Брэсцкі дзяржаўны ўніверсітэт імя А.С. Пушкіна.

— Ацэнка на адпаведнасць крытэрыям Прэміі Урада — гэта ацэнка таго, наколькі прадпрыемства гатова працаваць у заўтрашнім дні, — падкрэсліў **старшыня Дзяржаўнага камітэта па стандартызацыі Віктар НАЗАРАНКА.** — І наколькі прадпрыемства ўжо сёння дасягнула пэўных вынікаў. Для дасягнення гэтай тысячы балаў — максімальна магчымай ацэнкі — трэба шмат чаго зрабіць. Як правіла, большасць нашых арганізацый, якая лаўрэаты конкурсу, працуюць на планцы 700—750 балаў.

На яго думку, гэта сведчыць аб тым, што ў кожнага прадпрыемства ёсць аспекты, у якіх неабходна ўдасканальвацца.

У 2016 годзе конкурс быў праведзены 18-ы раз. За мінулы час яго лаўрэатамі сталі 213 найлепшых арганізацый. Званне лаўрэата Прэміі забяспечвае прадпрыемству рэпутацыю надзейнага вытворцы прадукцыі, спрыяе пашырэнню рынкаў збыту і адкрывае новыя дзелавыя магчымасці.

Уладзіслаў ЛУКАШЭВІЧ. *lukashevich@zviazda.by*

Добрая навіна

Спартыўны комплекс для Краснаполля

У адкрыцці стратэгічна важнага для раёна аб'екта ўдзел прыняў намеснік прэм'ер-міністра Анатоль КАЛІНІН.

Першую чаргу фізкультурна-аздараўленчага комплексу — басейн з дзіцячым аквапаркам — урачыста ўвялі ў дзеянне яшчэ летась у красавіку. А зараз да паслуг жыхароў Краснапольшчыны і найбліжэйшых да яе раёнаў адкрыліся адразу некалькі залаў — шматфункцыянальны для гульнявых відаў спорту з трыбунамі на 390 месцаў, для заняткаў фітнесам і атлетычнай гімнастыкай, для заняткаў боксам і барацьбой.

— Раён вырашыў праблему не толькі з будаўніцтвам такога важнага для здароўя жыхароў аб'екта, але яшчэ і стварыў 27 новых працоўных месцаў, — адзначыў **начальнік аддзела адукацыі, спорту і турызму Краснапольскага райвыканкама Сяргей СЫРАНКОЎ.** — За год басейн і дзіцячы аквапарк наведала больш за 70 тысяч жыхароў Чэрыкаўскага, Чавускага, Слаўгарадскага раёнаў Магілёўскай вобласці, Чачэрскага і Кармянскага Гомельскай вобласці, Краснагорскага Бранскай вобласці. Тут праводзіліся абласныя і раённыя спаборніцтвы па плаванні сярод навучэнцаў, працоўных калектываў. А некалькі дзён таму на новай пляцоўцы прайшоў таварыскі матч па валейболе паміж камандамі Краснапольшчыны і Браншчыны, прысвечаны Дню яднання народаў Беларусі і Расіі.

Нэлі ЗІГУЛЯ. *zigulya@zviazda.by*

ХРОНІКА АПОШНІХ ПАДЗЕЙ

Трамп: сустрэчы Тылерсана ў Маскве скончыліся лепш, чым чакалася

Візіт дзяржсакратара ЗША Рэкса Тылерсана ў Расію прайшоў лепш, чым чакалася, заявіў амерыканскі прэзідэнт Дональд Трамп падчас сумеснай прэс-канферэнцыі з генеральным сакратаром НАТА Енсам Столтэнбергам.

«Усё прайшло даволі добра. Можа, нават лепш, чым чакалася», — заявіў Трамп. Ён дадаў, што цяпер ЗША і Расія «зусім не ладзяць» адно з адным. «Што датычыцца стасункаў з Расіяй, то мы, напэўна, знаходзімся на гістарычным мінімуме ў гэтых адносінах», — сказаў прэзідэнт ЗША.

«Пуцін — лідар Расіі. Расія — моцная краіна. Мы — вельмі-вельмі моцная краіна», — заявіў Трамп. Трэба пачакаць, каб зразумець, як далей складзецца супрацоўніцтва з Масквой, дадаў ён.

Таксама Трамп чарговы раз выказаўся з нагоды падзей у Сірыі. Як заявіў прэзідэнт ЗША, ён не хацеў бы думаць, што Расія загадзя ведала аб хімічнай атацы ў Сірыі.

Берлін раскрытыкаваў прэс-сакратара Белага дома за параўнанне Асада з Гітлерам

Улады ФРГ лічаць недапушчальным выкарыстанае прэс-сакратаром Белага дома Шонам Спайсерам параўнанне прэзідэнта Сірыі Башара Асада з Адольфам Гітлерам. Пра гэта заявіў на брыфінгу ў Берліне афіцыйны прадстаўнік урада ФРГ Штэфен Зайберт.

«Любое параўнанне сучасных падзей са злачынствамі нацыянал-сацыялістаў не вядуць ні да чаго добрага, — сказаў ён. — Гэта недапушчальна».

Раней, у панядзелак, Спайсер, выступаючы на рэгулярным брыфінгу для журналістаў у Белым доме, заявіў, што, нягледзячы на ўсе жахі Другой сусветнай вайны, ЗША і Германія не ўжывалі ў ёй хімічную зброю. «Мы не выкарыстоўвалі хімічныя ўзбраенні ў той сусветнай вайне, і нават такому нягодніку, як Гітлер, не прыходзіла ў галаву ўжываць хімічныя ўзбраенні», — сказаў прэс-сакратар, каментуючы меркаванае выкарыстанне хімзброі ў сірыйскай правінцыі Ідліб, адказнасць за якое Вашынгтон усклаў на сірыйскія ўлады. Пазней у інтэрв'ю тэлекампаніі CNN ён прынёс прабачэнні за гэтае параўнанне.

Прэм'ер Японіі папярэдзіў пра магчымую здольнасць КНДР запускаць ракеты з зарынам

Паўночная Карэя можа валодаць здольнасцю запускаць ракеты з боегалоўкамі, начыненымі нервова-паралітычным газам зарын, заявіў у чацвер, 13 красавіка, прэм'ер-міністр Японіі Сіндза Абэ. Разам з тым палітык выказаў асцярогу, што КНДР у хуткім часе можа правесці шостае ядзернае выпрабаванне ці новыя ракетныя запускі.

Сваю заяву з нагоды Паўночнай Карэі Абэ выказаў падчас пасяджэння парламента, паведамляе Reuters. «Існуе верагоднасць таго, што Паўночная Карэя ўжо мае магчымасць дастаўляць ракеты з зарынам у якасці боегаловак», — заявіў японскі прэм'ер. Агенцтва нагадвае, што ў 1995 годзе японская секта «Аум сенрыкё» здзейсніла шэраг тэрарыстычных нападаў у час пік у такійскім метро з распыленнем зарыну, у выніку чаго загінулі 12 чалавек.

Між тым у прэсе распаўсюджваецца інфармацыя, што КНДР ужо гатовая да правядзення новага ядзернага выпрабавання. Гэта можа адбыцца ў суботу, 15 красавіка, калі ў Паўночнай Карэі будзе адзначацца 105-я гадавіна з дня нараджэння заснавальніка КНДР Кім Ір Сена.

ПІКНІК ПА-БЕЛАРУСКУ

Бонус для турыста

Арганізатары адзначылі, што ў такім фармаце адкрыццё сезона праходзіць упершыню, бо для наведвання беларускай часткі канала замежным турыстам не патрэбны візы. Бязвізавая прастора займае зону парку «Аўгустоўскі канал» і частку Гродзенскага раёна згодна з указам №318 ад 26 кастрычніка 2016 года.

Дарэчы, трапіць на канал можна праз чатыры пункты пропуску, з якіх два — водныя і працуюць сезонна.

А сёлета замежныя турысты атрымаюць яшчэ адзін важкі бонус. Падчас свята на канале будзе адкрыты веласіпедны рух праз мяжу. Дагэтуль сезонны пункт пропуску «Лясная» (Беларусь) — «Рудаўка» (Польшча) быў толькі водным. Але цяпер уздоўж канала актыўна развіваецца веларух, з'явіліся маршруты, пракладзены веладарожкі, у тым ліку і па праграмах трансгранічнага супрацоўніцтва.

На адкрыцці турыстычнага сезона плануецца даць старт і новым веласіпедным маршрутам, агульная працягласць якіх складае амаль 50 кіламетраў. На дыстанцыі будуць стаяць указальнікі, знакі і карты-схемы маршрутаў. Аматары актыўнага адпачынку змогуць праехаць на веласіпедзе па дамбе і ўбачыць славутыя мясціны і аб'екты вакол яго.

Перасячы мяжу ў сезонным пункце пропуску змогуць таксама і пешыя турысты.

Фота Анатоля КЛЕШЧУКА.

Уладзімір КРАЎЦОЎ, старшыня Гродзенскага аблвыканкама:

— Чым бліжэй лета, тым больш гасцей прыязджае да нас з-за мяжы па бязвізавай схеме. Толькі за выхадныя бывае да 700 чалавек. Таму ў канцы года будзем звяртацца да кіраўніка дзяржавы з прапановай прадоўжыць дзеянне ўказа №318, якім устаноўлены бязвізавы парадак уезду на тэрыторыю Беларусі з турыстычнымі мэтамі на тэрмін да пяці сутак у спецыяльным турысцка-рэкрэацыйным парку «Аўгустоўскі канал» і прылеглых тэрыторыях. Для пашырэння турыстычных магчымасцяў хочам задзейнічаць чыгуначны і паветраны транспарт.

Карабель плыве

Турысты-воднікі пачынаюць новы сезон міжнародным спартыўным фестывалем «Нёманская вясна». На яго збіраюцца прадстаўнікі Беларусі, Расіі, Польшчы, Украіны. Сёлета фестываль прайшоў на пачатку красавіка, а вось з 1 мая пачынае дзейнічаць сезонны пункт пропуску, праз які з Польшчы сюды плывуць турысты-байдарачнікі. Ва ўпраўленні спорту і турызму Гродзенскага аблвыканкама прагназуюць павелічэнне колькасці арганізаваных груп, асабліва з улікам бязвізавага рэжыму. Каб вандроўнікам было зручней, зімой падрыхтавалі неабходную інфраструктуру — на шлюзах пабудаваны прычалы, зроблены навесы, абсталяваны паходныя лазні, вогнішчы.

На гэтым тыдні на канале пачалася навігацыя. У свой першы рэйс пасля зімы адправіўся цеплаход «Нёман». Яго маршрут пачынаецца ў Гродне і завяршаецца на шлюзе Дамброўка, дзе адбываецца шлюзаванне. У дыстанцыі задзейнічаны рака Нёман і Аўгустоўскі канал. Як паведамілі на прадпрыемстве «Гроднамеліявадгас», першай групай сталі літоўскія турысты. І гэта не выпадкова, бо каля 65% бязвізавых гасцей — гэта менавіта грамадзяне Літвы. Яны ўсё часцей наведваюць рэгіён і Аўгустоўскі канал.

Што датычыцца водных прагулак, асобнага графіка не прадугледжана. Цеплаход будзе выходзіць у рэйс па заяўках. Некалькі гадзін у летні месяцы будзе выдзяляцца ў парадку жывой чаргі. У «Гроднамеліявадгасе» запэўнілі, што плата застанецца на ўзроўні мінулага года і складзе за рэйс 280 рублёў за гадзіну. Гэты кошт размяркоўваецца на кожнага ўдзельніка паездкі. Для «дзікіх» турыстаў цана складае 8 рублёў на чалавека. У дзень цеплаход можа зрабіць да 9—10 рэйсаў. Пакуль гэта адзінае пасажырскае судна на канале. Для турыстаў ёсць магчымасць узяць напракат лодку ці катамаран.

Маргарыта УШКЕВІЧ. *margo@zviazda.by*

(Заканчэнне. Пачатак на 1-й стар.)

Сёлета на канале адбудуцца такія святы, як «Аўгустоўскі канал збірае сяброў» (27 мая), турыстычны злёт моладзі (18 ліпеня), веламарафон «Суседзі» (15 ліпеня), «Бітва дыджэяў» (15 ліпеня), фестываль шансона (29 ліпеня), «Свята мора», «Заплыў на чым папала» (12 жніўня), «Аўгустоўскі канал у культуры трох народаў» (26 жніўня), фестываль «Скарбы Гродзеншчыны» (9 верасня), водны марафон (22 верасня).

■ Ацяпленне

Кранікі адкруцяць назад

Учора на Брэстчыне пачалі аднаўляць падачу цяпла ў жыллёвы фонд, паведамляе начальнік аддзела камунальнай гаспадаркі і энергетыкі Брэсцкага абласнога ўпраўлення жыллёва-камунальнай гаспадаркі Сяргей АНАНЬЕЎ.

Абласны чыноўнік удакладніў, што ў дзіцячых садках, школах, бальніцах, паліклініках і іншых установах сацыяльнай сферы ацяпленне цалкам і не выключалі. Гэтыя аб'екты абаграваліся ў рэжыме працэплівання. Вядома, што Брэсцкая вобласць вырашыла адключыць ацяпленне ў жылфондзе ўжо з першых дзён красавіка. Тады і на дварэ было больш за 20 цяпла...

Генеральны дырэктар дзяржаўнага аб'яднання «Жыллёва-камунальная гаспадарка Гомельскай вобласці» Дзмітрый ЗГУРСКІ паведаміў, што ў іх рэгіёне ізноў пачнуць уключаць ацяпленне з 14 красавіка. Нагадаю, што падачу цяпла ў Гомельскай вобласці паспелі спыніць для ўсіх спажыўцоў. Таму з пятніцы тут пачнецца падача цяпла ў рэжыме працэплівання ў сацыяльных аб'ектах і дамах жыллёвага фонду.

Сяргей КУРКАЧ. *kurkach@zviazda.by*

■ Надвор'е

І НАВАТ МОКРЫ СНЕГ...

У панядзелак уначы да -6 градусаў

Другая дэкада красавіка прынесла беларусам не вельмі прыемны сінаптычны сюрпрыз. І ў гэтыя выхадныя на тэрыторыі Беларусі чакаецца халоднае надвор'е з дажджамі і мокрым снегам, паведамляе намеснік начальніка службы метэаралагічных прагнозаў Рэспубліканскага цэнтра па гідраметэаралогіі, кантролі радыеактыўнага забруджвання і маніторынгу навакольнага асяроддзя Мінпрыроды Святлана РЫБАКОВА.

А справа ў тым, што да нас завіталі атмасферныя франты ад цыклонаў, якія перамяшчаюцца па поўначы Еўропы. Тэмпературны фон паступова паніжаўся на працягу тыдня, ды і ў выхадныя цяпла не прадбачыцца, паведамляюць спецыялісты. У пятніцу дажджы ў асноўным «прапішуцца» на поўдні краіны, а максімальная тэмпература паветра складзе толькі ад плюс 5 да 11. У выхадныя на тэрыторыі Беларусі пачнуць гаспадарыць франтальныя раздзелы, якія зміяшчаюцца з боку Балтыйскага мора, таму чакаецца няўстойлівае халоднае надвор'е. У суботу ўдзень на большай частцы тэрыторыі краіны пройдуць кароткачасовыя дажджы, уначы з мокрым снегам. Тэмпература паветра ўдзень прагназуецца ад плюс 4 да плюс 11 градусаў, толькі па Брэсцкай вобласці — да 13 цяпла.

Увага! У нядзелю надвор'е ўвогуле сапсуецца, бо на большай частцы тэрыторыі краіны пройдуць ападкі ў выглядзе дажджу і мокрага снегу, якія будуць суправаджацца парывістым ветрам. Тэмпература паветра ўначы складзе ад нуля да плюс 7 градусаў, па поўначы пры праясненнях — да мінус 3. Удзень таксама будзе некамфортна — толькі ад 2 да 9 цяпла. Толькі па паўднёвым усходзе тэмпература павысіцца да плюс 12 градусаў.

У першы дзень наступнага тыдня захаваецца халоднае няўстойлівае надвор'е. Уначы пераважна па паўночна-ўсходняй частцы, а ўдзень — і ў паўночна-ўсходніх і паўднёвых раёнах пройдуць кароткачасовыя ападкі ў выглядзе дажджу і мокрага снегу. Стане яшчэ халадней. Тэмпература паветра ўначы складзе ад мінус 4 да плюс 3 градусаў, а пры праясненнях замаразкі будуць дасягаць мінус 6 градусаў. Удзень прагназуецца толькі 2—8 цяпла, а па паўднёвым захадзе — да плюс 10 градусаў.

Сяргей КУРКАЧ. *kurkach@zviazda.by*

Годовой отчет эмитента ценных бумаг за 2016 год
ОАО «СОТРУДНИЧЕСТВО»
Адрес: Минская обл., Минский р-н, Щомыслицкий с/с,
Западный промузел, ТЭЦ-4, пом. 183
УНП 390185556

БУХГАЛТЕРСКИЙ БАЛАНС *(в тыс. руб.)*
на 1 января 2017 г.

АКТИВ	Код строки	На начало периода	На конец периода
1	2	3	4
I. ДОЛГОСРОЧНЫЕ АКТИВЫ	190	1 304	1 289
II. КРАТКОСРОЧНЫЕ АКТИВЫ	290	5 764	6 769
БАЛАНС	300	7 068	8 058
ПАССИВ	**Код строки**	**На начало периода**	**На конец периода**
1	2	3	4
III. СОБСТВЕННЫЙ КАПИТАЛ	490	16	37
IV. ДОЛГОСРОЧНЫЕ ОБЯЗАТЕЛЬСТВА	590	–	–
V. КРАТКОСРОЧНЫЕ ОБЯЗАТЕЛЬСТВА	690	7 052	8 021
БАЛАНС	700	7 068	8 058

ОТЧЕТ О ПРИБЫЛЯХ И УБЫТКАХ, *(в тыс. руб.)*
на 1 января 2017 г.

Наименование показателей	Код строки	За отчетный период	За аналогичный период прошлого года
1	2	3	4
Выручка от реализации продукции, товаров, работ, услуг	010	39	90
Себестоимость реализованной продукции, товаров, работ, услуг	020	(22)	(54)
Валовая прибыль	030	17	36
Прибыль (убыток) от реализации продукции, товаров, работ, услуг	060	2	19
Прибыль (убыток) от текущей деятельности	090	(21)	(18)
Прибыль (убыток) от инвестиционной и финансовой деятельности	140	–	9
Прибыль (убыток) до налогообложения	150	(21)	(9)
Налог на прибыль	160		
Чистая прибыль (убыток)	210	(21)	(9)
Результат от переоценки долгосрочных активов, не включаемый в чистую прибыль (убыток)	220	–	–

ИНФОРМАЦИЯ О ДИВИДЕНДАХ И АКЦИЯХ

Наименование показателя	Единица измерения	За отчетный период	За аналогичный период прошлого года
Начислено на выплату дивидендов в данном отчетном периоде	тыс. руб.	-	-
Дивиденды, приходящиеся на одну акцию (включая налоги)	руб.	-	-
Обеспеченность акции имуществом общества	тыс. руб.	0,16	0,36
Количество простых акций, находящихся на балансе общества	штук	-	-
ИНФОРМАЦИЯ О ЗАДОЛЖЕННОСТИ:			
Просроченная дебиторская задолженность	тыс. руб.	-	-
Просроченная кредиторская задолженность	тыс. руб.	-	-

Количество акционеров, всего – 2,количество юридических лиц,входящих в состав акционеров, – 2.
Среднесписочная численность работников – 6 человек.
Основные виды продукции или виды деятельности, по которым получено двадцать и более процентов выручки от реализации товаров, продкуции, работ, услуг: реализация проектов, связанных со строительством зданий (41100).
Общее годовое собрание акционеров проведено 31 марта 2017 года.
По мнению аудиторской организации ООО «Аудит 3Д», бухгалтерская отчетность ОАО «Сотрудничество» достоверно во всех существенных аспектах отражает финансовое положение ОАО «Сотрудничество» на 31.12.2016 г., а также на финансовые результаты деятельности и изменения финансового положения ОАО «Сотрудничество» за год, закончившийся на указанную дату, в соответствии с требованиями законодательства Республики Беларусь.

Руководитель С.П. Зелевич
Главный бухгалтер И.В. Палитко

БЕЛАРУСБАНК

ОФИЦИАЛЬНАЯ ТАБЛИЦА
«Восемьдесят седьмого тиража выигрышей по выигрышным вкладам в белорусских рублях», состоявшегося 7 апреля 2017 года в г. Минске

Выигрыши выпали на следующие номера счетов по выигрышным вкладам во всех учреждениях ОАО «АСБ Беларусбанк»:

Номера счетов	Размер выигрыша в процентах к средней сумме остатка вклада	Номера счетов	Размер выигрыша в процентах к средней сумме остатка вклада
А009	112 (Сто двенадцать)	А556	112 (Сто двенадцать)
А067	112 (Сто двенадцать)	А597	112 (Сто двенадцать)
А083	112 (Сто двенадцать)	А602	112 (Сто двенадцать)
А125	112 (Сто двенадцать)	А643	112 (Сто двенадцать)
А174	112 (Сто двенадцать)	А695	112 (Сто двенадцать)
А221	112 (Сто двенадцать)	А753	112 (Сто двенадцать)
А256	450 (Четыреста пятьдесят)	А770	112 (Сто двенадцать)
А316	112 (Сто двенадцать)	А824	112 (Сто двенадцать)
А352	112 (Сто двенадцать)	А855	225 (Двести двадцать пять)
А391	225 (Двести двадцать пять)	А892	112 (Сто двенадцать)
А415	112 (Сто двенадцать)	А924	112 (Сто двенадцать)
А460	450 (Четыреста пятьдесят)	А978	112 (Сто двенадцать)
А494	900 (Девятьсот)	-	-

В учреждениях ОАО «АСБ Беларусбанк», где число счетов более одной тысячи, во всех последующих тысячах выиграли те же номера, что и в первой тысяче, т. е. за №№А009, А1009, А2009 и т.д.

Председатель комиссии: Кира Александровна Краснокутская — Начальник управления идеологической работы, культуры и по делам молодежи Администрации Первомайского района г. Минска

Ответственный секретарь: Наталия Валентиновна Корбут — Заместитель начальника управления клиентского мониторинга департамента розничного бизнеса ОАО «АСБ Беларусбанк»

Сохранность и возврат вкладов гарантируется в порядке, установленном законодательством Республики Беларусь.
Лицензия на осуществление банковской деятельности №1 от 24.05.2013, выданная Национальным банком Республики Беларусь. УНП 100325912

белагропромбанк
традиции будущего

ОАО «Белагропромбанк» сообщает, что в связи с уменьшением с 19.04.2017 ставки рефинансирования Национального банка Республики Беларусь на 1 процентный пункт – до 14 процентов годовых с 15.05.2017 ОАО «Белагропромбанк» уменьшает на 1 процентный пункт плавающие процентные ставки по договорам банковского вклада «Универсальный» и «Сберегательный», заключенным в период с 02.08.2004 по 05.03.2006. Также в соответствии с условиями договора пролонгация вклада «Стабильный» осуществляется на условиях применения процентной ставки для данного вида вклада (депозита), действующей на день продления договора.

ПОЗВОНИ В СВОЙ БАНК 136

www.belapb.by

Лицензия на осуществление банковской деятельности №2 13.01.2017 выдана Национальным банком Республики Беларусь. УНП 100693551

■ Здарэнне

БОМБА НА БУДОЎЛІ Ў СТАЛІЦЫ

Небяспечную знаходку часоў Вялікай Айчыннай вайны выявілі ў цэнтры горада.

— Адбылося гэта ранкам на месцы правядзення будаўнічых работ па вуліцы Я. Купалы. Тут пры зносе будынка комплексу «Белэкспа» экскаватаршчык натрапіў на прадмет, падобны на авіяцыйную бомбу, — расказала **афіцыйны прадстаўнік Цэнтральнага РУУС г. Мінска Таццяна АБОЗНАЯ.** — На месца выяўлення падазронага прадмета была выклікана сапёрна-піратэхнічная група вайсковай часці 5448 унутраных войскаў. Падчас абследавання прадмета было ўстаноўлена, што гэта бомба часоў мінулай вайны вагой 250 кілаграмаў.

Сяргей РАСОЛЬКА. *rs@zviazda.by*

«ВАКАНСІІ ГРУЗЧЫКАЎ УЖО РАЗАБРАЛІ»

«На разбітых ЗІЛах працаваць не буду»

— Хто ў чарзе апошні?

Пад дзвярыма, дзе засядае камісія, з раніцы сабралася з дзясятак чалавек. Некаторыя прыйшлі на прыём не першы раз.

— Вы далі мне накіраванне на Жодзінскую ЦЭЦ. А там сказалі, што на вакансію прыбіральшчыцы шмат чалавек прэтэндуе. Пасля сумоўя так і не пазванілі, — ужо ў кабінеце камісіі дзеліцца праблемай маладая жанчына.

Сітуацыя ў Надзеі няпростая. Трое маленькіх дзяцей, муж кінуў, бацькі памерлі. Работы няма: без кваліфікацыі жанчыну нікуды не бяруць. Жыве на адрасную сацыяльную дапамогу і рэдкія аліменты ад былога сужэнца, якога цяпер адправілі ў папраўчую калонію.

Кіраўнік спраў Барысаўскага райвыканкама Павел ЖУГА, выслухаўшы, тэлефануе на адно з прадпрыемстваў:

— У вас там вакансіі прыбіральшчыцы ёсць? А яшчэ якія-небудзь рабочыя прафесіі для жанчын? — і, пачуўшы ў трубцы адмоўны адказ, звяртаецца да Надзеі: — На сёння можам прапанаваць толькі вакансію рабочага па добраўпарадкаванні тэрыторыі. Будзеце агароджы фарбаваць, азеляненнем займацца. Заробак, вядома, невялікі, 265 рублёў... А па якіх спецыяльнасцях перанавучанне ў цэнтры занятасці ёсць?

— Цырульнік, кухар. У красавіку якраз групы набіраем, — падказвае **начальнік аддзела садзейнічання працаўладкаванню ўпраўлення па працы, занятасці і сацабароне выканкама Аксана МАЁРАВА.**

Падумаўшы, Надзея згаджаецца пайсці вучыцца на кухара. Усё ж такі са спецыяльнасцю больш шанцаў уладкавацца.

Васіль Арсенцьевіч, мужчына ўжо не малады, таксама прыйшоў на паўторны прыём. Па накіраванні на малочны камбінат яго не прынялі: «пабаяліся, што не на тую кнопку націсну». Па адукацыі Васіль Арсенцьевіч інжынер-механік. Працаваў і ў дарожным будаўніцтве, і ў транспарце, і на мясакамбінаце. Адусюль сыходзіў, бо «прадпрыемствы развальваліся». Апошні запіс у працоўнай кніжцы — за 2011 год: звольнены за прагул. «Мне ў Смаленск трэба было ехаць у заробкі, а кіраўніцтва не адпускала», — апраўдваецца мужчына і дадае, што з таго часу ён так і працаваў па дагаворах у Расіі.

Кіраўнік спраў Барысаўскага райвыканкама Павел ЖУГА пільна вывучае працоўную кніжку кожнага.

Пагартаўшы прапановы ў банку вакансій, камісія вырашае, што найлепшы варыянт — прафесія кіроўцы. Балазе, належная катэгорыя і вопыт у мужчыны ёсць.

— У аўтапарк пойдзеце? — прапануюць беспрацоўнаму вакансію з заробкам у 500 рублёў.

— На разбітых ЗІЛах? Адмаўляюся.

— А ўвогуле кіроўцам працаваць будзеце?

— Не, я ўжо стары для гэтай прафесіі.

Былі і іншыя варыянты, але Васіль Арсенцьевіч застаўся непахісным. У выніку незадаволены і паранейшаму беспрацоўны выскачыў з кабінета.

— У асноўным такая катэгорыя грамадзян на прыём і прыходзіць, — заўважае Павел Іванавіч. — Звольненых за прагулы ці распіццё алкаголю цяпер нават дворнікамі не хочуць браць. І наймальніка можна зразумець: а што, калі чалавек зноў на работу не выйдзе?

Быццам у пацвярджэнне гэтых слоў у дзвярах паказваецца наступны саіскальнік. Аляксандр Іванавіч толькі выйшаў з лячэбна-працоўнага прафілакторыя. Кажа, вылечыўся.

— Прыбіральшчыкам дваровых тэрыторый пойдзеце? — сёння гэта, бадай, самая папулярная прапанова.

— Пайду. А жонцы накіраванне выпішаце? — клапоціцца мужчына пра сужыцельку, якая таксама выйшла з ЛПП.

(Заканчэнне. Пачатак на 1-й стар.)

Работнікаў чакае калгас

У складзе Барысаўскай камісіі — тры чалавекі. «Бачыў, што ў некаторых раёнах па 15 за сталом збіраецца, але навошта так шмат? — лічыць Павел Іванавіч. — Калі патрэбна нейкая інфармацыя, сазвоньваюся з дзяжурным урачом, РУУС».

Маладая мама Юлія аб камісіі даведалася ад выхавацелькі ў дзіцячым садку. І вырашыла звярнуцца па дапамогу. Разам з сям'ёй яна прыехала ў Барысаў з іншай вобласці: мужа перавялі служыць у Печы.

— У мяне адукацыя эколага-агранома. Але ў калгасе працаваць не змагу. Дзіця з садка забіраць трэба (сваякоў у Барысаве няма), таму шукаю графік з 8 да 17 гадзін, — тлумачыць сваю сітуацыю жанчына з акуратным манікюрам.

Літаральна праз пару хвілін вакансію падабралі — ва ўпраўленні сельскай гаспадаркі і харчавання выканкама якраз аказалася месца для такога спецыяліста.

26-гадовы Дзяніс работу шукае ўжо месяц, але беспаспяхова. Хлопец мае спецыяльнасць электрагазазваршчыка 2-га разраду. Пасля вучылішча працаваў у Расіі на будоўлях. Цяпер жонка Дзяніса чакае дзіця, таму ён хоча ўладкавацца ў Беларусі.

— Я яшчэ слесарам-сантэхнікам магу быць. І грузчыкам гатовы пайсці, — запэўнівае хлопец.

Вакансію зваршчыка для Дзяніса знайшлі ў калгасе. Праўда, не ў самім Барысаве. «Гэта ў вёсцы Кішчына Слабада, — уводзіць у курс справы Павел Іванавіч. — Туды кожны дзень аўтобус ходзіць з вакзала. Нармальная, моцная гаспадарка. Абмяркуеце з дырэктарам і ўмовы, і заробак».

Слесары? Толькі 6-га разраду

За чатыры тыдні, што працуе камісія, на прыём звярнулася пад 500 чалавек. «Прыходзяць да нас вуліцамі — суседзі адно аднаму раяць», — усміхаецца **вядучы спецыяліст аддзела працоўных адносін упраўлення па працы, занятасці і сацабароне выканкама Таццяна ХАЦКЕВІЧ.**

Чаму такі ажыятаж? У прынцыпе са свабоднымі месцамі ў раёне можна азнаёміцца і самастойна (уся інфармацыя ёсць у Агульнарэспубліканскім банку вакансій), да таго ж дапамогу аказвае служба занятасці.

— Прычына ў тым, што мы выдаём накіраванне, з якім чалавека абавязаны ўзяць на работу. Вядома, калі ён адпавядае кваліфікацыі, — мяркуе Павел Жуга.

Кіраўнік спраў выканкама дадае, што складаней за ўсё ўладкаваць тых, хто сам не ведае, якую працу шукае. «Да нас мужчына на прыём прыходзіў, яму тры гады да пенсіі засталося. У працоўнай кніжцы — 78 запісаў! Больш за тры месяцы ён ні на адным прадпрыемстве не затрымаўся. Расказваў, што яго ніхто не цэніць».

АФІЦЫЙНА

З пачатку года пры садзейнічанні дзяржаўных службаў занятасці ў краіне было працаўладкавана амаль 34 тысячы чалавек. Адметна, што ў сакавіку работу знайшлі 14,7 тысячы чалавек — гэта максімальны сакавіцкі паказчык з 2013 года.

Усяго ў Барысаўскім раёне адкрыта каля 460 вакансій. Заробак у асноўным да 400 рублёў. Самыя запатрабаваныя спецыялісты — урачы (каля 100 месцаў) і медсёстры (60). Складана закрываюцца вакансіі ў сельскай гаспадарцы: не хапае галоўных заатэхнікаў, ветурачоў, аграномаў. У прамысловасці ёсць прапановы для токараў, шліфоўшчыкаў, слесараў. Але пажадана мець 6-ы разрад.

А вось некваліфікаваныя рабочыя амаль не патрэбны. Вакансіі грузчыкаў закончыліся яшчэ тры тыдні таму. Дворнікі цалкам укамплектаваны, санітарак і прыбіральшчыкаў таксама дастаткова.

Раённыя камісіі па працаўладкаванні будуць дзейнічаць да канца красавіка.

— Прэзідэнт сказаў: ва ўсіх павінна быць работа. Мы выконваем задачу, — падсумоўвае Павел Іванавіч. — Калі чалавек хоча працаваць — прапаноўваем варыянты.

Наталля ЛУБНЕЎСКАЯ.
lubneuskaya@zviazda.by

Мінск — Барысаў — Мінск.

Фота Надзеі БУЖАН.

Тым, у каго няма кваліфікацыі, прапануюць ісці рабочымі па добраўпарадкаванні тэрыторыі.

ИЗВЕЩЕНИЕ О ПРОВЕДЕНИИ ОТКРЫТОГО АУКЦИОНА

по продаже земельных участков в частную собственность граждан для строительства и обслуживания одноквартирных жилых домов

Неманский сельский исполнительный комитет **16 мая 2017 года** по адресу: аг. Могильно, ул. Комсомольская, 57, зал заседаний, в 15.00 проводит открытый аукцион по продаже земельных участков в частную собственность граждан для строительства и обслуживания одноквартирных жилых домов.

№ лота	Продавец	Местонахождение участка	S (га)	Кадастровый номер	Начальная цена (бел. руб.)	Расходы по подготовке (кроме расходов на публикацию извещения) (бел. руб.)
Лот №1	Неманский сельисполком	д. Броды-1, ул. Центральная,1В	0,1489	625682900601000037	1550,00	54,00
Лот №2	Неманский сельисполком	д. Броды-1, ул. Центральная, 2А	0,1197	625682100301000040	1300,00	—
Лот №3	Неманский сельисполком	д. Ракошичи, ул. Луговая, 2А	0,1500	625682108701000160	1550,00	1211,42
Лот №4	Неманский сельисполком	д. Кухтичи, ул. Карачуна, 136А	0,1500	625682103901000309	2600,00	1456,73
Лот №5	Неманский сельисполком	д. Замостье, ул. Заречная, 40А	0,1200	625682102101000077	900,00	1554,52

Целевое назначение участков – для строительства и обслуживания одноквартирных жилых домов. Имеется возможность подключения к электроснабжению. К земельному участку в д. Кухтичи, ул. Карачуна, 136А имеется возможность подключения газоснабжения.

Задаток в размере 10 процентов от начальной цены земельного участка перечисляется путем безналичных расчетов платежным поручением (квитанцией) на счет №3641062500039 Неманского сельского исполнительного комитета в ЦБУ №625 филиала №500 Минского управления ОАО «АСБ Беларусбанк» г. Узда, МФО 153001601, УНП 600110100, код платежа - 04901.

Граждане, желающие участвовать в аукционе в отношении нескольких земельных участков, вносят задатки в размере, установленном для каждого из этих земельных участков.

Заявления на участие в аукционе с необходимыми документами принимаются по адресу: аг. Могильно, ул. Комсомольская, 57, кабинет управляющего делами, с 8.00 до 17.00 по рабочим дням **по 10 мая 2017 года** включительно.

Участники аукциона должны представить следующие документы:

• заявление на участие в аукционе с указанием кадастровых номеров и адресов земельных участков;

• заверенную банком копию платежного поручения о внесении задатка;

• копию документа, содержащего его идентификационные сведения, без нотариального засвидетельствования (ксерокопия паспорта);

• представителем гражданина – нотариально заверенную доверенность.

При подаче документов на участие в аукционе граждане, представители граждан представляют документ, удостоверяющий личность.

Заключительная регистрация – с 9.30 до 14.45 в день проведения аукциона.

Аукцион состоится по каждому лоту при наличии не менее двух участников.

Оплата победителем предмета аукциона производится разовым платежом путем безналичных расчетов.

Победителю за предмет аукциона необходимо произвести возмещение фактических расходов по организации и проведению аукциона и подготовке документации для его проведения.

Участники аукциона предварительно могут ознакомиться с земельными участками, которые предлагаются для продажи на аукционе, путем выезда к месту нахождения этих участков.

Более подробную информацию об аукционах, условиях участия можно узнать по телефонам: (801718) 43337, 43317

Извещение о проведении 27 апреля 2017 года

повторных торгов с условиями по продаже недвижимого имущества, принадлежащего открытому акционерному обществу «Минскремстрой»

Предмет торгов (наименование, характеристики, местонахождение продаваемого имущества)	«Помещение общественного питания №1» общей площадью 872,2 кв. м, расположенное по адресу: г. Минск, ул. Харьковская, д. 3А, пом.1 (инв. номер в ЕГРНИ: 500/D-687650; назначение: помещение общественного питания)
Сведения о продавце	ОАО «Минскремстрой», ул. Интернациональная, 5, 220030, г. Минск, телефон (017) 226-41-15
Сведения об организаторе торгов	Государственное предприятие «МГЦН», ул. К. Маркса, 39, к.10, 220030, г. Минск, телефон (017) 327-05-62
Начальная цена предмета торгов с учетом НДС, бел. руб.	311 350,91
Размер задатка, бел. руб.	30 000,00
Условие торгов	Победитель торгов (покупатель) оплачивает вознаграждение за организацию и проведение торгов, включающее затраты на организацию и проведение результативного аукциона, в размере 2 процентов от цены продажи предмета торгов, указанной в протоколе о результатах торгов, в течение 3 рабочих дней со дня проведения торгов

Торги проходят в форме открытого аукциона на повышение начальной цены.

Торги проводятся в соответствии со ст.ст. 417, 418 Гражданского кодекса Республики Беларусь и порядком проведения аукциона по продаже имущества, принадлежащего ОАО «Минскремстрой», утвержденным организатором торгов.

К участию в торгах допускаются юридические и физические лица, внесшие задаток, заключившие соглашение с организатором торгов о правах и обязанностях сторон в процессе подготовки и проведения аукциона, а также представившие организатору торгов следующие документы:

заявление на участие в аукционе (по форме, установленной организатором торгов); заявление об ознакомлении с документами, продаваемым имуществом, порядком проведения аукциона (по форме, установленной организатором торгов); копию свидетельства о регистрации (для юридических лиц и индивидуальных предпринимателей); копию устава (для юридических лиц); копию документа, подтверждающего внесение задатка; документы, подтверждающие полномочия представителя юридического (физического) лиц, а также, при необходимости, иные документы в соответствии с порядком проведения аукциона.

Задаток перечисляется на расчетный счет государственного предприятия «МГЦН» №3012104971019 в региональной дирекции №700 по г. Минску и Минской области ОАО «БПС-Сбербанк», г. Минск, код 153001369, УНП 190398583 в срок, установленный для приема документов на участие в торгах.

Торги проходят в форме открытого аукциона с условиями на повышение начальной цены. Торги проводит аукционист, определенный организатором торгов. В процессе торгов начальная цена повышается аукционистом до тех пор, пока только один участник согласится приобрести предмет торгов. Данный участник объявляется победителем торгов, а наивысшая цена (цена продажи) фиксируется в протоколе о результатах торгов и включает НДС. В ходе торгов участники могут предлагать свою цену за продаваемое имущество в соответствии с порядком проведения аукциона.

В случае если торги признаны несостоявшимися в силу того, что заявление на участие в них подано только одним участником или для участия в них явился только один участник, предмет торгов продается этому участнику (покупателю) при его согласии по начальной цене, увеличенной на пять процентов.

Договор купли-продажи между продавцом и победителем торгов (покупателем) заключается после предъявления копии платежных документов о перечислении суммы вознаграждения и подписывается в течение 10 рабочих дней со дня проведения торгов.

Оплата стоимости приобретенного имущества с учетом НДС осуществляется победителем торгов (покупателем) в порядке, предусмотренном в договоре купли-продажи. По согласованию с продавцом возможна рассрочка платежа.

Торги проводятся 27 апреля 2017 года в 12.00 по адресу: г. Минск, ул. К. Маркса, 39, зал аукционов. Прием документов, а также консультации по вопросам участия в торгах осуществляются с 14.04.2017 по 26.04.2017 включительно в рабочие дни с 9.00 до 13.00 и с 14.00 до 17.00 (по пятницам – до 16.45) по адресу: г. Минск, ул. К. Маркса, 39, каб. 6.

Телефоны для справок:
(017) 327-48-36 (государственное предприятие «МГЦН»);
(017) 200-99-78, (029) 350-46-23 (ОАО «Минскремстрой»)

■ За кадрам

АБЕД З ДЫПЛАМАТАМ,

або Як пакаштаваць экзатычныя стравы, не выходзячы з дому

У гэту нядзелю на «Беларусь 1» вяртаецца абноўленая праграма «Кулінарная дыпламатыя», у якой беларусы не толькі знаёмяцца з нацыянальнымі кухнямі і традыцыямі розных краін, але і могуць зірнуць па-новаму на саміх сябе — вачыма пасло́ў гэтых краін, якія пэўны час жывуць і працуюць у нашай рэспубліцы. Першыя два сезоны праекта, сцвярджаюць у Белтэлерадыёкампаніі, мелі вялікі поспех сярод гледачоў і ўдзельнікаў, таму гастранамічнае падарожжа вырашана было працягнуць.

«У кожнай праграме раблю для сябе адкрыцці, і не толькі кулінарныя», — прызнаецца тэлевядучая Юлія ПЯРЦОВА.

Што змянілася ў «Кулінарнай дыпламатыі» ў новым сезоне? Перш за ўсё, вядучая — на змену Ларысе Гулякевіч прыйшла журналіст Агенцтва тэленавін Юлія Пярцова. Акрамя таго, цяпер праграма мае выразны сямейны ўхіл: на тэлевізійную кухню-студыю паслы замежных дзяржаў з задавальненнем прыходзяць з жонкамі і дзецьмі, а творчая група праекта дапаўняе кулінарную частку сюжэтамі пра ўдзельнікаў або гісторыка-культурныя каштоўнасці краін, якія яны прадстаўляюць. У студыі з'явілася дэгустацыйная зона, якая яшчэ больш збліжае ўсіх удзельнікаў за адным сталом. Дзеля ажыўлення праграмы абяцаюць забаўляльныя элементы — фокусы, танцы, песні... Ну і, вядома, практычна кожны госць дзеліцца ўласнымі ўражаннямі пра Беларусь — і, як заўважае вядучая, акрамя звыклых кампліментаў чысціні, даволі пачуць шэраг нечаканых гісторый. Прыкладам, пасол Славакіі ў Беларусі расказаў, як дыпламатыя дапамагае яму ў стасунках з гандлярамі на Камароўскім рынку, дыпламаты з Паўднёвай Карэі ці не кожны тыдзень бываюць у Вялікім тэатры оперы і балета і захапляюцца ўзроўнем нашых артыстаў, а кіраўніка дыпмісіі Эквадора прыемна ўразіла сумленнасць нашых суайчыннікаў і бяспека на вуліцах.

Пасол Літвы Андрус Пулокас — менавіта ён разам з жонкай адкрывае новы дыпламатычна-кулінарны сезон на «Беларусь 1» — здзівіў здымачную групу добрым веданнем салігорскіх шахтаў, якія лічыць турыстычнай «фішкай» нашай краіны, дружалюбнай «свойскасцю», далікатнасцю і ўпэўненасцю на кухні, што ўласціва далёка не кожнаму мужчыну. Наогул, нягледзячы на высокія статусы і рангі, ніхто з удзельнікаў не адмовіўся пакухарыць пад прыцэлам тэлекамер і расказаць не толькі пра нацыянальныя стравы, але і пра ўласны лад жыцця. Калі ж ёсць нейкія закрытыя для размовы тэмы, пра іх папярэджваюць загадзя.

— Якая з ужо адзнятых праграм найбольш запомнілася? — перапытвае Юлія Пярцова, пакуль накладваюць грым, рэквізітары і памочнікі на кухні раскладваюць неабходныя інгрэдыенты, а мы чакаем сённяшняга госця. — Ведаце... усе! Літва, Палесціна, Таджыкістан, Фінляндыя, Эквадор, Карэя, Славакія, Эстонія — кожны выпуск, як маленькае падарожжа ў пэўную краіну, можна нават на карце свету адзначаць, дзе мы «пабывалі». І кожны чымсьці ўражвае па-свойму. Для мяне, напрыклад, было адкрыццём, што заяўлены эквадорскі рэцэпт здаваўся вельмі экзатычным — крэветкі, мноства спецый — а ў выніку аказалася, што прыгатаваць гэту страву можна на звычайнай кухні, і нават часу спатрэбіцца няшмат. Кухня Палесціны здзівіла наяўнасцю ў ёй... звычайных пельменяў! Праўда, з некаторымі нюансамі — фарш палесцінцы папярэдне абсмажваюць, а самі пельмешкі вараць у кефіры, прычым ёсць свае хітрыкі, каб ён не звярнуўся, — атрымліваецца незвыкла, але насамрэч вельмі смачна.

— Ці ўзялі вы нейкі «дыпламатычны» рэцэпт для сваёй сямейнай кухні?

— Усе ўзяла, бо насамрэч іх усе рэальна прыгатаваць дома. Нават таджыкскі плоў пры веданні некаторых нацыянальных «сакрэтных ключыкаў», якімі з намі падзяліўся спадар пасол, на вашай кухні атрымаецца самы сапраўдны — так што глядзіце праграму, не пашкадуеце! А я ў найбліжэйшы час, калі прыйдуць у госці сябры, парадую іх якой-небудзь экзатычнай стравай з дыпламатычнай кухні.

А яшчэ «Кулінарная дыпламатыя» развее некаторыя міфы. Так, многія беларусы ўпэўнены, што да нас завозяць толькі кармавыя бананы. Ці ядуць такія ў Эквадоры і ці ўсе бананы падыходзяць для смажання, або наколькі распаўсюджаная на беларускіх кірмашах «карэйская морква» насамрэч мае дачыненне да Карэі — пра гэта вядучая і гледачы даведаюцца, што называецца, з першых вуснаў.

— Наколькі складана было прыйсці ва ўжо існуючую праграму і прыўнесці ў яе штосьці сваё? Гледачы ж прывыклі да манеры Ларысы Гулякевіч...

— У мяне ёсць такая асаблівасць — схільнасць парадзіраваць убачанае, таму спецыяльна не праглядаю ранейшыя выпускі «Кулінарнай дыпламатыі», каб міжволі нешта не скапіраваць. А з Ларысай мы сябруем, і яна папярэджвала, што «раскрыць» дыпламатаў бывае даволі няпроста. Але з іншага боку, гэта вельмі ўзбагачае: ты атрымліваеш новыя ўражанні, даведваешся пра некаторыя нераскручаныя, але надзвычай цікавыя турыстычныя мясціны, бачыш сябе вачыма іншаземцаў, а калі ўдаецца знайсці кантакт, то нават моўны бар'ер знікае. Часам мы настолькі разнявольваемся, што нібыта сапраўды знаходзімся на кухні як старыя добрыя сябры, і толькі потым спахапляешся: гэта ж дыпламат! Да нас жонка пасла Паўднёвай Карэі прыйшла з перакладчыкам: па-за кадрам мы размаўлялі на англійскай (*Юлія — лінгвіст, перакладчык па адукацыі. —* **Аўт.**), а падчас здымак — маё пытанне, пераклад, яе адказ, пераклад... І так мы разгаварыліся, што я задаю наступнае пытанне пра Беларусь і яе ўражанні, а яна, не чакаючы перакладу, пачынае адказваць. Ва ўсіх лёгкі ступар, а госця ўсміхаецца: "Я ўсё зразумела».

...У студыю прыбылі ўдзельнікі сённяшняй праграмы — кіраўнік славацкай дыпмісіі з сям'ёй і... кошыкам прадуктаў, сабраных «на ўсякі выпадак». Насамрэч патрэбныя для выбраных страў інгрэдыенты тэлевізійнікі рыхтуюць напярэдадні, але часам рэцэпт змяшчае вельмі ўжо рэдкія і незвычайныя складальнікі — тады госці прыносяць іх з сабой, а гледачам расказваюць, чым можна гэта замяніць. «Вельмі ўразіў наш госць з Фінляндыі прадуктамі, якія фіны традыцыйна выкарыстоўваюць у кулінарыі. Ён прынёс з сабой ягады ядлоўцу, з якіх робіцца смачны соус, і адзін неймаверны прадукт з хвоі — высыпаючы яго з пакецика, я чакала ўбачыць шышкі ці нешта такое, а ўбачыла... пух. Як высветлілася, гэта высушаныя і здробненыя маладыя пабегі елак, якія выкарыстоўваюцца ў кулінарыі. А яшчэ мы гатавалі з фінскім госцем слабасалёнага ласося пад лакрычным марынадам, для чаго выкарыстоўваліся лакрычныя цукеркі са спецыяльным водарам дзёгцю — у іх не адчуваецца гэты спецыфічны лакрычны смак, што многім не даспадобы. Мы таксама сумняваліся, што атрымаецца, а потым за кадрам усё каштавалі і каштавалі той соус, пасля праграмы літаральна за хвіліну ўсё з'елі», — смяецца Юлія Пярцова.

Пабываўшы на тэлекухні, пацвярджаем: тут няма муляжоў, усё, ад молатых спецый да малака ў слоіку, сапраўднае і свежае. «М-м-м, — прынюхваецца вядучая то да сушаных белых грыбоў, то да вэнджанага сала, — які водар, ашалець можна!» — «Цярпі, Юля, да канца здымак», — глытаюць слінку рэдактары, і вядучая, хуценька зрабіўшы маўленчую размінку, запрашае дыпламатаў кашаварыць. Зрэшты, нягледзячы на буйства ядомых фарбаў і водараў, за некалькі гадзін, што запісваецца 25-хвілінны выпуск, героі часам настолькі захапляюцца гаворкай, што забываюцца пра ўсё астатняе, і толькі сярдзітае пыхканне каструлек вяртае ў рэальнасць. Шкада, што ў хранаметраж праграмы трапяць далёка не ўсе філасофска-сур'ёзныя, забаўныя і кранальныя моманты, якія адбываюцца на здымках — але, мабыць, галоўнае, каб гатовая «страва» прыйшлася даспадобы гледачам.

Вікторыя ЦЕЛЯШУК.
tselyashuk@zviazda.by

Здымаць смажанае сала буйным планам — тое яшчэ выпрабаванне для апетыту!

Спецыі і вэнджанае сала, а таксама «сакрэтны інгрэдыент» — капусны расол — ва ўмелых руках дыпламатычнай сям'і зусім хутка стануць асновай фірменнай верашчакі.

Пакаштуйце!

Рэцэпты ад пасла Літвы ў Беларусі Андруса Пулокаса

Літоўскі халаднік

Спатрэбіцца: *2 буракі, 2 калючыя агуркі, 1 літр кефіру, 3 курыныя яйкі, 5—6 бульбін, па 1 пучку цыбулі і кропу, 3 ст. лыжкі смятаны, соль на смак.* Буракі адварыць і нацерці на буйной тарцы. Агуркі, кроп і зялёную цыбулю здрабніць, усё скласці ў каструлю, перамяшаць, заліць кефірам і пасаліць. Перад падачай у талеркі кладуць паразанае на чацвярцінкі яйка, смятану і зяленіва, а асабліва смачны літоўскі халодны боршч з варанай гарачай бульбай.

Торт «Гультай»

Спатрэбіцца: *4-5 пачкаў любога пясочнага пячэння, 250 грамаў сметанковага масла (пажадана тлустасцю 82%), плітка шакаладу, 1 бляшанка згушчонкі, 3—6 ст. лыжак какавы, 2 пачкі арэхаў (фундук або міндаль), 2 ч. лыжкі распушчальнай кавы, 50—100 грамаў кававага лікёру.* Пячэнне дробна паламаць, растопленае масла змяшаць са згушчонкай і какавай, дабавіць падсмажаныя арэхі, каву, лікёр, здробнены шакалад. У атрыманую масу высыпаць пячэнне, зноў добра перамяшаць, завярнуць у фольгу і прыдаць пэўную форму. На ноч торт пакінуць у халадзільніку, а перад падачай парэзаць.

Як на акцёрскія імяніны...

Што: **«ЗЗЯННЕ»**
Калі і дзе: **TV1000,**
18 красавіка ў 14.55

Джэку Нікалсану, уладальніку іменнай зоркі на галівудскай Алеі славы, без пяці хвілін 80 — а самыя яркія яго ролі сыграны нібыта ўчора. Не выключэнне і гэтая — роля няўдачлівага і псіхічна неўраўнаважанага пісьменніка Джэка Торанса, які разам з сям'ёй прыехаў працаваць даглядчыкам элегантнага атэля ў зімовы «мёртвы сезон». Хто ж мог здагадацца, што зімовыя канікулы стануць смяротным выпрабаваннем, а ўтульны атэль «Аверлук» — амаль жывой пачварай, якая маніпулюе душамі людзей?

Нагадаем: зняты паводле аднайменнага рамана Стывена Кінга, фільм «Зззянне» рэгулярна ўваходзіць ва ўсе магчымыя спісы найлепшых фільмаў жахаў; сцэна ж, у якой звар'яцелы герой Нікалсана прабівае сякерай дзверы (для здымак, дарэчы, спатрэбілася 3 дні і 60 моцных дзвярэй), прызнаная самым страшным момантам у сусветным кінематографе. Таму глядзець па пачвар з гасцінічнага нумара 237 і гонкі па снежным лабірынце, «узведзеным» з 900 тон солі і пенапалістыролу, лепш усё ж такі людзям з моцнымі нервамі.

Што: **«ЖАНІЦЬБА БАЛЬЗАМІНАВА»**
Калі і дзе: **МІР, 21 красавіка ў 1.30 і 22 красавіка ў 10.45**

На наступным тыдні прыхільнікі савецкага кіно адзначаюць 100-годдзе з дня нараджэння Георгія Віцына. Спрыяльніца да згадак пра любімага акцёра можна паглядзеўшы фільмы з яго ўдзелам. Напрыклад, гэту камедыю 1964 года, знятую паводле твораў Мікалая Астроўскага.

Дробны чыноўнік Бальзамінаў — не вялікіх талентаў малады чалавек, які не здольны дасягнуць кар'ерных вышынь, але хоча жыць камфортна і прыгожа, таму марыць ажаніцца з багацейкай. Як ні дзіўна, у рэшце рэшт гэта яму ўдаецца — але з якімі прыгодамі і якой крывой сцежкай!

Паглядзець фільм варта хоць бы дзеля акцёрскага ансамбля і, вядома, уласна Георгія Віцына, які ў 46 гадоў сыграў 25-гадовага хлопца, з-за чаго жартам называў фільм «Жаніцьбай забальзаміраванага».

Што: **«РЭСПУБЛІКА ШКІД»**
Калі і дзе: **«Культура», 22 красавіка ў 15.20**

Яшчэ адзін юбіляр наступнага тыдня — Павел Луспекаеў — у славутай карціне пра постраэвалюцыйнае бязладдзе 1920-х сыграў аднаго з настаўнікаў школы імя Дастаеўскага для беспрытульных, сурова выкладчыка гімнастыкі Касталмеда.

Астатняе трэба бачыць самім, каб ацаніць, як паказаны паслярэвалюцыйны Петраград у страшэннай галечы, супрацьстаянне абадраных беспрытульных і інтэлігентных «халдзеяў», якія не губляюць надзеі абудзіць чалавечую годнасць у сваіх не ў меру нахабных выхаванцах, чорна-белы падлеткавы максімалізм і «блатныя» спевы пра кошку — словам, усё тое, з-за чаго ў 1967 годзе карціна стала адным з лідараў кінапракату (яе ўбачылі звыш 30 мільёнаў савецкіх гледачоў).

Панядзелак, 17 красавіка

Беларусь 1

6.00, 7.20, 8.15 Добрай раніцы, Беларусь!
7.00, 8.00, 9.00, 12.00, 15.00, 19.00, 0.05 Навіны.
7.05, 8.05 Навіны эканомікі.
7.10, 8.10, 19.40, 23.45 Зона Х.
9.10 Галоўны эфір.
10.20 Дзіцячы доктар.
11.00, 13.00, 16.00 90 секунд.
11.05, 13.05 Меладрама «Учора. Сёння. Назаўсёды...» 1 — 4-я серыі.*
15.15, 18.40 Навіны рэгіёна.
15.25, 16.30 Серыял «Сваты-5».*
17.35 Беларуская часінка.
19.20 Арэна.
20.00 «Форум» з Дзмітрыем Бачковым.
21.00 Панарама.
21.45 «Справа жыцця». Дак. фільм.
22.05 Серыял «След».***
0.20 Дзень спорту.
0.35 Серыял «Снайперы. Каханне пад прыцэлам».***

Беларусь 2

7.00 Тэлераніца.
9.00, 18.35, 22.25 Тэлебарометр.
9.35 Капейка ў капейку.
10.10 Кіслы comment.
10.20 Маст. фільм «Геній».***
12.05 «Каханне анлайн». Рэаліці-шоу.
13.15 Рэпарцёр.
14.00 Серыял «Шчаслівыя разам-4».***
15.05 «Калі мы дома». Скетчкам.***
16.05 «Універ-шэф».
17.15 Анімацыйны фільм «Незвычайнае падарожжа Серафімы».*
19.15 Суперлато.
20.10 «Сям'я». Рэаліці-шоу.
21.15, 22.05 «Паненка-сялянка». Рэаліці-шоу.
22.00 КЕНО.
22.30 «Меладрама «Жасмін».***
0.15 «Анлайн». Скетчкам.

Беларусь 3

7.00 «Дабранак».
7.40 «Беларуская кухня». Трус, запечаны ў малацэ.
8.05, 12.00, 20.00 «Калейдаскоп». Навіны культуры.
8.20, 12.15, 14.55, 20.20, 23.15 «Гэты дзень».
8.25 «Майстры і куміры». Народны артыст Беларусі Генадзь Гарбук.
9.20, 13.05 «Пірасмані». Маст. фільм.*
10.40 «Навукаманія».
11.05 «Нацыянальны хіт-парад».
12.20, 20.20 «Мастацтва Беларусі — 1968» (сакавік).
12.30 «Наперад у мінулае».
12.55 «Час кіно».
14.30 «Выйсце ёсць». Іскуі Абалян.
15.00 «Святло далёкай зоркі». Памяці актрысы, народнай артысткі БССР Лідзіі Ржэцкай.
15.25 «Легенды беларускай эстрады». «Застанься са мною». Ансамбль «Сябры».
15.50 Канцэрт ансамбля «Сябры».
16.45, 21.05 «Вадзіцель аўтобуса». Драма.*
18.55 «Артысты — фронту». Дак. фільм.*
19.35 «Тэатр у дэталях». Спектакль Нацыянальнага акадэмічнага драматычнага тэатра імя М. Горкага «Бег».
20.40 «Калыханка».
23.20 «Баярыня Марозава». Дак. фільм.*

Беларусь 5

8.00, 11.30 Хакей. Еўравыклік. Беларусь — Германія.
9.50 Баскетбол. Адзіная ліга ВТБ. «Цмокі-Мінск» — БК «Ніжні Ноўгарад».
13.25 Хакей. КХЛ. Фінал. Трэці матч. СКА (Санкт-Пецярбург) — «Металург» (Магнітагорск).
15.20 Гандбол над Бугам.
15.50 Хакей. КХЛ. Фінал. Чацвёрты матч. СКА (Санкт-Пецярбург) — «Металург» (Магнітагорск).
17.50 Гульня «навыраст».
18.20 Міні-футбол. Чэмпіянат Беларусі. «Лідсельмаш» (Ліда) — «ВітЭН» (Орша). (У перапынку — PRO спорт. Навіны.)
20.00 Час футбола.
20.45 Змешаныя адзінаборствы. Адкрыты кубак Беларусі.
22.45 PRO спорт. Вынікі тыдня.
23.25 Фактар сілы.

АНТ

6.00, 6.30, 7.00, 7.30, 8.00 (з субцітрамі), **8.30, 9.00** (з субцітрамі), **11.00, 13.00, 16.00, 18.00** (з субцітрамі), **20.30** Нашы навіны.
6.05, 8.05 «Наша раніца».
9.05 Кантролы.
10.00 «Жыць здарова!»
11.05, 13.05, 16.15, 18.15 (з субцітрамі), **21.00** Навіны спорту.
11.10 «Модны прыгавор».
12.10 «Сам-насам з усімі».
13.10 «Мужчынскае/Жаночае».
14.15, 16.20 «Час пакажа».
16.55 «Давай пажэнімся!»
18.20 «Клуб Мяшкова — больш, чым гандбол».
19.00 «Чакай мяне».
20.00 Час.
21.05 «Справа прынцыпу».
22.15 «Усё складзецца».
22.55 «Раманавы».
0.50 Начныя навіны.

СТБ

6.00, 7.30, 10.30, 13.30, 16.30, 19.30, 22.30 «24 гадзіны».
6.10, 17.25 «Міншчына».
6.20, 7.45 «Раніца. Студыя добрага настрою».
7.40, 20.10, 23.00 «СТБ-спорт».
8.30 «Тыдзень».
9.25 «Вялікае снеданне».
10.05 «Усім па катку».
10.40 Камедыя «Белыя Росы».*
12.15 «Далёкія сваякі».
12.30, 17.35 «Званая вячэра».
13.50 Камедыя «Белыя Росы. Вяртанне».*
15.40 «Самая карысная праграма».
16.50 «Вялікі горад».
18.35 «Самыя шакіруючыя гіпотэзы».
20.00 «Сталічныя падрабязнасці».
20.15 «Ваенная тайна».
22.30 «24 гадзіны».
23.05 «Тайны Чапман».
23.55 Маст. фільм «Трэці чалавек».*
1.40 «Соль». Музычнае шоу.

МІР

6.00 М/ф «Маша і Мядзведзь».0
7.30 Добрай раніцы, свет!***
9.00 «Зроблена ў СССР».*
9.30 Серыял «Адлюстраванне».***
12.30 «Любімыя акцёры», Валерый Носік.*
13.00, 16.00, 19.00 Навіны (бягучы радок).
13.15 «Няма праблем!»***
14.55 Дак. фільм «Сямейныя драмы».***
16.15 Серыял «Вяртанне Мухтара».***
19.20, 4.10 Серыял «Закон і парадак».***
22.10 Маст. фільм «Кахаць нельга забыць».***
23.55 Серыял «Спрут».***
1.55 Серыял «Гарачы лёд».***

РТР—Беларусь

7.00 «Раніца Расіі».
10.00 «Карціна свету».
10.55 Надвор'е на тыдзень.
11.00, 14.00, 17.00, 20.00 Весткі.
11.40 Ток-шоу «Што адбываецца».
12.50 «Пакой смеху».
13.35 «Наша справа».
13.50, 16.50, 19.50, 23.00 Навіны — Беларусь.
14.35 «Пра самае галоўнае». Ток-шоу.
15.40 «Прамы эфір».
17.20 Серыял «Скліфасоўскі».
19.15, 20.40 Серыял «Асабовая справа».
22.00, 23.10 Серыял «Ганна Карэніна».
23.45 «Спецыяльны карэспандэнт».

НТБ—Беларусь

5.55 «Астрапрагноз».
6.00, 7.00, 8.00, 10.00, 13.00, 16.00, 19.00 Сёння.
6.05 «Цуд тэхнікі».*
7.10, 8.05 Серыял «Час Волкава».***
8.55 Серыял «Мухтар. Новы след».***
9.45 «За мяжой».
10.25 Маст. фільм «Калектар».***
12.00 Суд прысяжных.***
13.25, 16.35 Агляд. Надзвычайнае здарэнне.
14.05 «Судовы дэтэктыў».***
15.10 «Ты не паверыш!»***
17.05, 19.45 Серыял «Вуліцы разбітых ліхтароў».***
21.25 Серыял «Траса смерці».***
23.10 «НЗ.by».
23.30 «Вынікі дня».
0.00 «Пазнякоў».***
0.10 Серыял «Шэф».***

8 канал

7.00 Раніца на «Васьмым».
10.45 «Сябры Дзядулі Марка».
11.00 Прыгоды «Гісторыя вайны».
13.10, 19.20 Серыял «Каралеўства».
14.35 Камедыя «Іван Васільевіч мяняе прафесію».
16.05, 19.15, 20.50, 23.55 «Надвор'е».
16.10 «Мультпарад». «Зямля да пачатку часу».
17.10 Серыял «Каўчэг».
18.30 Серыял «Агент Картэр».
20.45 «Вечарніца».
20.55 Драма «Па сумленні».
23.10 Серыял «Ведзьмы Усходняга ўзбярэжжа».

ВТБ

6.00 «Турбаміксер».
6.30, 3.25 М/ф «Ёка».
6.50, 3.45 М/ф «Фіксікі».
7.10, 4.05 М/ф «Маша і Мядзведзь».
7.30, 4.25 «Ералаш».
8.30 Серыял «Сямейны бізнес».
9.30 Камедыя «Дзяўчына майго найлепшага сябра».
11.30 Скетч-шоу «6 кадраў».
12.00, 5.10 Серыял «Я лячу».
13.00 «Паспець за 24 гадзіны».
14.10 «Сэрцы за каханне».
14.50 «Узважаныя людзі».
16.50 Серыял «Закрытая школа-2».
17.50, 23.30 «Уральскія пельмені».
19.00 Серыял «Маладзёжка-4».
20.10 Серыял «Кухня-5».
21.20 Фэнтэзі «Вайна багоў: бессмяротныя».
1.00 Серыял «Бязмоўны сведка».
1.50 Серыял «Месяц».
2.40 «Не можа быць!»

Культура

7.00 «Еўраньюс».
10.00, 15.00, 19.30, 23.30 Навіны культуры.
10.15, 1.40 «Назіральнік».
11.15 «Бібліятэка прыгод».
11.30 «Два капітаны». Маст. фільм.
13.10 «Гэты легендарны Герберштэйн». Дак. фільм.
13.40 «Жанчыны, якім пашанцавала». Маст. фільм. 1-я серыя.
15.10 «Тры тайны адваката Плявако». Дак. фільм.
15.40 «Іван». Маст. фільм.
17.15 Сустрэча на вяршыні. «Гульні розуму з Таццянай Чарнігаўскай». Фільм 1-ы.
17.45 Да юбілею Міхаіла Плятнёва. Расійскі нацыянальны аркестр. М. Рымскі-Корсакаў. Сімфанічныя карціны з опер.
18.35 «Аркестр будучыні». Праект Юрыя Башмета.
19.15 «Добрай ночы, малыя!»
19.45 Галоўная роля.
20.05 «Сацы. Нясумная класіка...»
20.45 «Правілы жыцця».
21.15 «Тым часам».
22.00 Прыступкі цывілізацыі. «Пампеі. Жыццё, якое застыла ў часе». Дак. фільм. Частка 1-я.
23.00 Сведкі часу. «Заслужаны гультай Расійскай Федэрацыі. Валерый Сіроўскі». Дак. серыял. Фільм 1-ы.
23.45 Мастсавет.
23.50 «Што хаваюць люстэркі». Дак. фільм.
0.30 Камерны вечар з Дзяржаўным квартэтам імя Барадзіна.
1.25 Сусветныя скарбы.
2.40 М. Равель. Іспанская рапсодыя для аркестра.

Настальгія

6.00, 0.00 «Да і пасля...» з Уладзімірам Малчанавым. Год 1970. 2009 год.***
7.05, 8.45, 17.45, 18.55, 20.35, 21.40, 23.00, 1.00, 2.40, 3.40 Музычная настальгія.
7.15 Маст. фільм «Гарадскі раманс».***
9.00 «Быў час». 2009 год.***
10.00 Маст. фільм «Добры дзень, я ваша цётка!»***
11.40 «Навіны дня. Хроніка нашых дзён. Салют акцёрам свету!» 1991 год.*
12.00 «Акулы пяра». Гурт «Ногу свело». 1997 год.***
12.50 Дак. фільм «Выбары-96. Страсці па ўладзе».****
13.50 «Час пік» з У. Лісцьевым.***
14.20 «Мы Вас любім!» Канцэрт гурта «Воскресение». 1994 год.***
15.30 Фільм-спектакль «Антоній і Клеапатра».***
18.00 «СевАлогія» з Севам Наўгародцавым: «Майк Навуменка». 2005 год.****
19.30 Маст. фільм «12 крэслаў». 1-я серыя.***
21.00, 3.00 «Мінулы час».*
22.00 «Народжаныя ў СССР».*
1.15 Маст. фільм «Калі дрэвы былі вялікімі».***
4.00 «Колба часу».***
5.05 Дак. фільм «Старыя майстры».*

EuroSport 1

4.00 Веласпорт. «Тур Фландрыі».
5.30 Веласпорт. Парыж — Рубэ.
6.30, 10.35 Веласпорт. Гонка «AMSTEL GOLD».
7.30, 12.00, 15.00, 19.30, 21.00, 0.00, 2.30 Снукер. Чэмпіянат свету.
9.30 Лыжныя гонкі. Ski Classics.
10.30, 2.15 Зімовыя віды спорту. «У пагоні за гісторыяй».
1.05 Футбол. Чэмпіянат MLS.
1.30 Футбол. «ФІФА».
2.00, 2.20 Watts.

Кінакамедыя

0.25 Камедыя «100 мільёнаў еўра».***
2.10 Камедыя «Змешаныя пачуцці».***
3.45 Прыгоды «Сардэчна запрашаем у джунглі».*
5.30 Фэнтэзі «Паляванне на монстра».*
7.35 Камедыя «Бясстрашная гіена-2».*
9.15 Камедыя «Кур'ер».***
11.00 Камедыя «Джэк і Джыл: каханне на чамаданах».*
12.30 Камедыя «Оскар».***
14.00, 14.50, 15.40 Скетчкам «Паміж намі».***
14.20, 15.10 «Камедыянты (Шоу)».***
16.00 Камедыя «Як выйсці замуж за мільянера».*
17.50 Камедыя «Майскі дождж».*
19.30 Меладрама «Персанаж».*
21.30 Меладрама «Па той бок».***
23.25 Камедыя «Успаміны».***

ТБ3

6.00 М/ф.
8.25 «Доктар І...»
8.55, 19.05, 3.30 «Вузел лёсу». Серыял.
10.30 «Судовыя страсці». Серыял.
12.10 «Асцярожна, махляры!»
12.40 «Без падману».
13.30 «Жанчына з ліліеямі». Меладрама***
15.20 «Дзікія грошы».
16.10 «Спатканне з зоркай».
17.20 «Успомніць усё». Дак. фільм.
18.10 «Неспакойны ўчастак». Серыял.
20.55, 2.40 «Ежа, я люблю цябе».
21.50 «Рэвізора».
23.10 «Развітанне».
23.55 «Звышнатуральнае». Серыял.
0.40 «Будзь круцейшым». Камедыя.***
5.05 «Часова даступны».

ТБ1000

6.10, 18.05 Шукальнік вады.***
8.15 Місія «Сэрэніці».***
10.30 Прыгоды Цінціна: тайна аднарога.*
12.35 11:14.***
14.20 Перш чым я засну.***
16.05 Караліна ў Краіне кашмараў.*
20.10 Пініст.***
22.55 Воблачны атлас.****
2.10 Забі мяне пяшчотна.****
3.50 Трэцяя персона.***

ТБ1000 Рускае кіно

6.20 Адарванне.***
8.15 Падарунак з характарам.0
10.05 Белая белая ноч.*
12.30 Вясёлая моладзь.0
14.30 Атамны Іван.***
16.30 Няўлоўныя: апошні герой.***
18.05 Скарбы О.К.***
20.20 #пойдземукіноАксана. Сёстры.***
22.15 Прывітанне ад Кацюшы.*
2.20 Стары новы дом.*
4.20 Кандагар.***

National Geographic

6.00, 13.05 Гульні розуму.*
6.50, 5.35 Навуковыя недарэчнасці.*
7.40, 10.45, 14.35 Мегазаводы.*
8.25 Шаша праз пекла.*
9.10, 20.20 Пачатак.*
10.00 Уварванне на Зямлю.*
11.30, 19.35 Расследаванні авіякатастроф.*
12.15, 15.25, 21.05, 1.15 Гісторыя Бога з Морганам Фрыменам.***
18.50 Навука будучыні.*
22.50 Асабліва строгі рэжым.***
23.35 «Без цэнзуры».****
0.25 Непакорныя акіяны.****

Discovery

8.00, 14.00 Залатая ліхаманка.***
9.00, 15.30, 21.30, 5.55 Як гэта ўстроена?*
9.30, 15.00, 21.00, 5.30 Як гэта зроблена?*
10.00, 16.00, 23.00, 7.10 Склады.*
10.30, 16.30, 23.30, 7.35 Бітвы за кантэйнеры.*
11.00 Зорнае выжыванне.***
17.00, 22.00, 2.55 Махінатары.*
18.00 Кола: гульня на выжыванне.***
19.00 Ратавальнікі Эверэста.***
20.00 Аляска: сям'я з лесу.***
0.00, 3.50 Выжыць любой цаной.*
1.00, 6.20 Мегаперавозкі.*
2.00, 4.40 Маланкавыя катастрофы.***

0 — без узроставых абмежаванняў; * — дзецям да 12 гадоў прагляд фільма дазволены ў суправаджэнні бацькоў або педагога; ** — дзецям да 14 гадоў прагляд фільма дазволены ў суправаджэнні бацькоў або педагога; *** — фільм дазволены для паказу гледачам, старэйшым за 16 гадоў; **** — фільм дазволены для паказу гледачам, старэйшым за 18 гадоў; Э18 — эратычны фільм, дазволены для паказу гледачам ад 18 гадоў.

Аўторак, 18 красавіка

Беларусь 1

6.00, 7.20, 8.15 Добрай раніцы, Беларусь!
7.00, 8.00, 9.00, 12.00, 15.00, 19.00, 0.20 Навіны.
7.05, 8.05 Навіны эканомікі.
7.10, 8.10, 19.40, 23.45 Зона Х.
9.10, 22.05 Серыял «След».***
10.00, 13.00, 16.00 90 секунд.
11.00 Дзіцячы доктар.
11.35, 12.10, 20.00 Серыял «Практыка».*
13.05 Дзень у вялікім горадзе.
14.00, 16.30 Серыял «Сямейныя меладрамы-6».***
15.15, 18.40 Навіны рэгіёна.
15.25 Серыял «Сямейны ачаг».***
17.35 Беларуская часінка.
19.20, 0.05 Сфера інтарэсаў.
21.00 Панарама.
21.45 «Справа жыцця». Дак. фільм.
0.35 Дзень спорту.
0.50 Серыял «Снайперы. Каханне пад прыцэлам».***

Беларусь 2

7.00 Тэлераніца.
9.00, 21.25 Тэлебарометр.
9.05, 18.00 Серыял «Каханне і іншыя недарэчнасці...»***
11.05, 17.00 Серыял «Анжаліка».***
12.10, 19.55 «Тата папаў». Сямейнае рэаліці-шоу.
13.50 «Паненка-сялянка». Рэаліці-шоу.
14.55 Два рублі.
15.20, 23.45 «Пін_код». Інтэрактыўны маладзёжны праект.
16.05 Трылер «Тут нехта ёсць...»***
21.30 Спортлато 6 з 49, КЕНО.
21.40 Футбол. Ліга чэмпіёнаў УЕФА. 1/4 фіналу. «Лестэр» (Англія) — «Атлетыка» (Іспанія).

Беларусь 3

7.00 «Дабранак».
7.40 «Беларуская кухня». Мясны рулет.
8.05, 12.00, 20.00 «Калейдаскоп». Навіны культуры.
8.20, 12.15, 14.40, 23.15 «Гэты дзень».
8.25, 18.15 «Доўгая дарога ў дзюнах». Драма. 1-я серыя.*
9.45, 12.55 «Марынка, Янка і тайны каралеўскага замка». Казка.
11.05, 15.15 «Чыста англійскія забойствы». Дэтэктыў. «Забойства ў Баджэрс Дрыфт». 1-я серыя.***
12.20 «Мастацтва Беларусі — 1969» (кастрычнік).
12.30 «Легенды беларускай эстрады». «Кахання развітальны баль». Ансамбль «Верасы».
14.15 «Выйсце ёсць». Аляксандр Дамарацкі.
14.45 «Камертон». Кампазітар, народны артыст Беларусі Эдуард Ханок.
16.05, 21.05 «Паляўнічыя на скарбы». Фільм першы.*
16.45, 21.45 «Снайпер. Зброя помсты». Баявік. 1-я і 2-я серыі.*
19.30 «Ваша лато», «Пяцёрачка».
20.15 «Старыя казкі».
20.40 «Калыханка».
23.20 «Гітара па крузе».

Беларусь 5

8.00 Міні-футбол. Чэмпіянат Беларусі. «Лідсельмаш» (Ліда) — «ВітЭН» (Орша).
9.35 Футбол. Ліга чэмпіёнаў УЕФА. 1/4 фіналу. Першы матч. «Ювентус» (Італія) — «Барселона» (Іспанія).
11.40 Футбол. Ліга чэмпіёнаў УЕФА. 1/4 фіналу. Першы матч. «Баварыя» (Германія) — «Рэал» (Мадрыд, Іспанія).
13.45 Футбол. Ліга чэмпіёнаў УЕФА. 1/4 фіналу. Першыя матчы. Агляд.
14.15 Гандбол над Бугам.
14.45 Гульні «навырост».
15.15 Час футбола.
16.00 PRO спорт. Вынікі тыдня.
16.45 Хакей. КХЛ. Фінал. Пяты матч. «Металург» (Магнітагорск) — СКА (Санкт-Пецярбург).
18.50 Спорт-кадр.
19.20 Хакей. КХЛ. Фінал. 6-ы матч. СКА (Санкт-Пецярбург) — «Металург» (Магнітагорск). (У перапынках — PRO спорт. Навіны.)
21.45 Футбол. Ліга чэмпіёнаў УЕФА. 1/4 фіналу. Матч у адказ. «Рэал» (Мадрыд, Іспанія) — «Баварыя» (Германія). (У перапынку — PRO спорт. Навіны.)

АНТ

6.00, 6.30, 7.00, 7.30, 8.00 (з субцітрамі), **8.30, 9.00** (з субцітрамі), **11.00, 13.00, 16.00, 18.00** (з субцітрамі), **20.30** Нашы навіны.
6.05, 8.05 «Наша раніца».
9.05 «Жыць здарова!»
10.15 «Смак».
11.05, 13.05, 16.15, 18.15 (з субцітрамі), **21.00** Навіны спорту.
11.10 «Модны прыгавор».
12.10 «Сам-насам з усімі».
13.10 «Мужчынскае/Жаночае».
14.15, 16.20 «Час пакажа».
16.55 «Давай пажэнімся!»
18.20 «Кантрольная закупка».
18.55 «Няхай гавораць».
20.00 Час.
21.05 Серыял «Налёт».***
23.00 «Вячэрні Ургант».
23.35 Серыял «Салам Масква».****
0.35 Начныя навіны.

СТБ

6.00, 7.30, 10.30, 13.30, 16.30, 19.30, 22.30 «24 гадзіны».
6.10, 17.25 «Міншчына».
6.20, 7.45 «Раніца. Студыя добрага настрою».
7.40, 20.10, 23.00 «СТБ-спорт».
8.30, 23.25 «Тайны Чапман».
9.30, 18.35 «Самыя шакіруючыя гіпотэзы».
10.40, 0.15 «Важняк. Гульня навылет». Серыял.
12.30, 17.35 «Званая вячэра».
13.50 Меладрама «Трамвай у Парыж».*
15.45 «Вадзішь па-руску».
15.55 «У нас усе дома».
16.50 «Цэнтральны рэгіён».
20.00 «Сталічныя падрабязнасці».
20.15 «Тэрыторыя памылак».
22.00 «Глядзець усім!»
23.05 «Аўтапанарама».

МІР

6.30 М/ф «Маша і Мядзведзь».0
7.30 Добрай раніцы, свет!***
9.00 «Зроблена ў СССР».*
9.30 Серыял «Адлюстраванне».***
12.30 «Любімыя акцёры», Яфім Шыфрын.*
13.00, 16.00, 19.00 Навіны (бягучы радок).
13.15 «Няма праблем!»***
14.55 Дак. фільм «Сямейныя драмы».***
16.15 Серыял «Вяртанне Мухтара».***
19.20 Серыял «Закон і парадак».***
22.10 Маст. фільм «Кіроўца для Веры».***
0.00 Серыял «Спрут».***
2.00 — Прафілактыка на тэлеканале.

РТР—Беларусь

7.00 «Раніца Расіі».
11.00, 14.00, 17.00, 20.00 Весткі.
11.45 «60 хвілін». Ток-шоу.
13.10 «Пакой смеху».
13.50, 16.50, 19.50, 23.00 Навіны — Беларусь.
14.35 «Пра самае галоўнае». Ток-шоу.
15.40 «Прамы эфір».
17.20 Серыял «Скліфасоўскі».
19.15, 20.40 Серыял «Асабовая справа».
21.40 «Простыя пытанні» з Ягорам Хрусталёвым.
22.00, 23.10 Серыял «Ганна Карэніна».
23.45 «Вечар з Уладзімірам Салаўёвым».

НТБ—Беларусь

5.55 «Астрапрагноз».
6.00, 7.00, 8.00, 10.00, 13.00, 16.00, 19.00 Сёння.
6.10 «Двайныя стандарці».***
7.10, 8.05 Серыял «Час Волкава».***
8.55 Серыял «Мухтар. Новы след».***
9.45, 23.10 «НЗ.by».
10.20 Серыял «Ляснік».***
12.00 Суд прысяжных.***
13.25, 16.35 Агляд. Надзвычайнае здарэнне.
14.05 «Месца сустрэчы».
17.05, 19.45 Серыял «Вуліцы разбітых ліхтароў».***
21.25 Серыял «Траса смерці».***
23.30 «Вынікі дня».
0.00 Серыял «Шэф».***

8 канал

7.00 Раніца на «Восьмым».
10.15 «Сябры Дзядулі Марка».
10.30 «Мой любімы гадавалец».
11.00 Камедыя «Як украсці мільён».
13.00, 19.20 Серыял «Каралеўства».
14.25 Серыял «Прыгоды маладога Індзіяны Джонс».
15.55, 19.15, 21.00, 23.55 «Надвор'е».
16.05 «Мультпарад».
17.00 Серыял «Каўчэг».
18.30 Серыял «Агент Картэр».
20.50 «Вечарніца».
21.05 «Даведнік па краінах і кантынентах».
21.15 Драма «Эліза».
23.10 Серыял «Ведзьмы Усходняга ўзбярэжжа».

АДЛЕЎНІК З ШАПТАЛОЙ

Штотыдзень у эфіры тэлеканала «Беларусь 3» гульня «Размаўляем па-беларуску». Для таго каб стаць яе ўдзельнікамі, неабходна зайсці на сайт tvrgomel.by або 3belarus.by і праз банер «Размаўляем па-беларуску» запоўніць заяўку на каманду з трох чалавек. Ну, а праверыць сваё веданне роднай мовы пасля таго, як праграма выйшла ў эфір, можна з дапамогай «Звязды». Ці ведалі вы, што:

рула́да — хуткі, віртуозны перакат у спяванні;

ружа́нец — шнурок з пацеркамі, вузельчыкамі для адлічвання малітваў;

шаптала́ — сушаныя на сонцы абрыкосы, персікі з костачкамі, паходзіць слова шапталá з персідскай мовы, дзе тлумачыцца як персік;

адле́ўнік (Этнаграфія Беларусі, рэд. Шамякін) — гліняны гаршчок невялікага аб'ёму, звычайна ў адлеўніке адлівалі ежу, што бралі з сабой у час сенакосу ці жніва;

фарсу́нка — прыстасаванне для распыльвання вадкасцяў;

кашмілон — сінтэтычнае валакно, якое выпускаецца ў Японіі;

каменя на камені не пакінуць — 1) знішчыць поўнасцю, разбурыць; 2) бязлітасна раскрытыкаваць кагонебудзь; беларускія сінонімы: зраўняць з зямлёй, вырваць з коранем, руская адпаведнікі: стереть в порошок, стереть с лица земли;

трапіць у нерат — аказацца ў непрыемным, няёмкім ці бязвыхадным становішчы, беларусы ящчэ скажуць: трапіць у пастку, зайсці ў тупік, рускія: попасть в переплет.

Чарговыя выпускі тэлевіктарыны глядзіце ў эфіры «Беларусь 3» раніцай кожную суботу.

Ірына АСТАШКЕВІЧ.
iost@zviazda.by

ВТБ

6.00 «Турбаміксер».
6.30, 3.25 М/ф «Ёка».
6.50, 3.45 М/ф «Фіксікі».
7.10, 4.05 М/ф «Маша і Мядзведзь».
7.30, 4.25 «Ералаш».
8.30 Серыял «Сямейны бізнес».
9.30 Камедыя «Няўдачлівыя».
11.25 Скетч-шоу «6 кадраў».
12.00, 5.10 Серыял «Я лячу».
13.00 «Лаві момант».
13.30, 17.50, 23.40 «Уральскія пельмені».
14.00, 20.10 Серыял «Кухня-5».
15.10, 19.00 Серыял «Маладзёжка-4».
16.20 Серыял «Татавы дочкі».
16.50 Серыял «Закрытая школа-2».
21.20 Фэнтэзі «Багі Егіпта».
1.00 Серыял «Бязмоўны сведка».
1.50 Серыял «Месяц».
2.40 «Не можа быць!»

Культура

6.30 «Еўраньюс».
10.00, 15.00, 19.30, 23.30 Навіны культуры.
10.15 «Назіральнік».
11.15, 23.50 «Пустая карона: вайна Пунсовай і Белай ружы. Генрых VI». Серыял.***
12.50, 22.45 Сусветныя скарбы.
13.10 «Эрмітаж».
13.40 «Жанчыны, якім пашанцавала». Маст. фільм.
15.10, 23.00 «Заслужаны гультай Расійскай Федэрацыі. Валерый Сіроўскі». Дак. серыял.
15.40, 22.00 «Пампеі. Жыццё, якое застыла ў часе». Дак. фільм.
16.35 «Агрыпіна Ваганава. Вялікая і жудасная». Дак. фільм.
17.20 Сустрэча на вяршыні. «Гульні розуму з Таццянай Чарнігаўскай».
17.50 Да юбілею Міхаіла Плятнёва. Творы для фартэпіяна К. Дэбюсі, С. Рахманінава, Э. Грыга.
18.35 «Аркестр будучыні».
19.15 «Добрай ночы, малыя!»
19.45 Галоўная роля.
20.05 Штучны адбор.
20.45 «Правілы жыцця».
21.15 «Гульня ў бісер». «А.С. Пушкін. «Палтава».
23.45 Мастсавет.
1.25 П.І. Чайкоўскі. Скрыпічныя сола з балетаў «Спячая прыгажуня» і «Лебядзінае возера».
2.00 — Прафілактыка.

Настальгія

6.00 «Акулы пяра». Гурт «Ногу свело». 1997 год.***
6.50 Дак. фільм «Выбары-96. Страсці па ўладзе».****
7.50 «Час пік» з У. Лісцьевым.***
8.20 «Мы Вас любім!» Канцэрт гурта «Воскресение». 1994 год.***
9.30 Фільм-спектакль «Антоній і Клеапатра».***
11.45, 12.55, 14.35, 15.40, 17.00, 18.55, 20.35, 21.40, 23.00, 1.00, 2.45 Музычная настальгія.
12.00 «СевАлогія» з Севам Наўгародцавым: «Майк Навуменка». 2005 год.***
13.30, 19.30 Маст. фільм «12 крэслаў».***
15.00, 21.00 «Мінулы час».*
16.00, 22.00 «Народжаныя ў СССР».*
18.00 «Быў час» з Аляксандрам Паліткоўскім: «Праўда пра «Праўду».***
0.00 «Да і пасля...» з Уладзімірам Малчанавым. Год 1970. 2-я частка. 2009 год.***
1.15 Маст. фільм «Гарадскі раманс».***
3.00 «Быў час». 2009 год.***
4.00 Маст. фільм «Добры дзень, я ваша цётка!»***
5.40 «Навіны дня. Хроніка нашых дзён. Салют акцёрам свету!» 1991 год.*

EuroSport 1

4.00 Веласпорт. Парыж — Рубэ.
5.30, 9.35 Веласпорт. Гонка «AMSTEL GOLD».
6.30, 10.30, 1.35 Веласпорт. «Альпійскі тур».
7.30, 12.00, 15.00, 19.30, 21.00, 2.30 Снукер. Чэмпіянат свету.
9.30 Зімовыя віды спорту. «У пагоні за гісторыяй».
20.30 «Найлепшае з коннага спорту».
0.00 Аўтаспорт. Этап чэмпіянату свету па гонках на выносливасць.
0.30 МотаGP.
1.00 Аўтаспорт. «Формула-3».

Кінакамедыя

1.05 Камедыя «Дублёр».***
2.35 Меладрама «Мастацтва кахаць».***
4.10, 17.55 Камедыя «Адной левай».*
5.40 Камедыя «Змешаныя пачуцці».***
7.15 Камедыя «Кахаю тваю жонку».***
8.55 Камедыя «Пятніца».***
10.30 Камедыя «Оскар».*
12.00 Камедыя «Імя».***
14.00, 14.50, 15.40 Скетчкам «Паміж намі».***
14.20, 15.10 «Камедыянты (Шоу)».***
16.00 Камедыя «Як выйсці замуж за мільянера».*
19.30 Камедыя «Дзюплекс».*
21.05 Камедыя «Машына часу ў джакузі».***
22.50 Камедыя «Бясстрашная гіена-2».*

ТБ3

6.00 М/ф.
7.55 «Ёсць адзін сакрэт».
8.20 «Доктар І...»
8.50, 19.00, 3.00 «Вузел лёсу». Серыял.
10.30, 4.30 «Судовыя страсці». Серыял.
12.10 «Сляпая».
13.10 «Варажбітка».
14.15 «Паралельны свет».
15.10 «Вайна нявест».
15.40 «Здзелка».
16.10 «Натуральны адбор».
17.05 «Шныра».
18.00 «Неспакойны ўчастак». Серыял.
20.50 «Ведзьмакі свету».
21.50 «Рэвізора».
22.50 «Гісторыі выратавання».
23.20 «Звышнатуральнае». Серыял.
0.05 «Ван Хельсінг». Фэнтэзі.***
2.10 «Амерыканскі жаніх».

ТБ1000

6.10 Штосьці новенькае.***
8.20 Піяніст.***
11.20 Воблачны атлас.****
14.55 Зээнне.***
17.30 Трэцяя персона.***
20.10 Назад у будучыню ІІ.*
22.15 Дзяўчына з вады.***
0.25 Хлусня дзеля выратавання.***
2.35 Экстрасэнс.***
4.25 Жорсткія гульні.***

ТБ1000 Рускае кіно

6.20 Прывітанне ад Кацюшы.*
10.25 Сёстры.***
12.25 Брыльянты для дыктатуры пралетарыяту. 1-я серыя.***
14.10 Суперменеджар, або Матыка лёсу.***
16.00 Кандагар.***
18.10 Пацалунак матылька.***
20.20 #пойдземукіноАксана. СуперБабровы.*
22.15 Іван.
0.15 Аднакласніцы.***
1.50 Дублёр.***
3.20 2 дні.***
4.55 Аўсянкі.***

National Geographic

6.00, 14.00, 17.50, 20.15, 1.00, 4.15 Гульні розуму.*
6.50 Навуковыя недарэчнасці.*
7.40, 10.45, 14.35 Мегазаводы.*
8.25, 15.30 Шаша праз пекла.*
9.10, 12.20, 18.35, 21.45, 1.45, 5.05 Гісторыя Бога з Морганам Фрыменам.***
10.00 Уварванне на Зямлю.*
11.35, 16.15, 19.25, 2.35 Расследаванні авіякатастроф.*
13.10 Пачатак.*
22.35 Асабліва строгі рэжым.***
23.25 Непакорныя акіяны.****

Discovery

8.00, 14.00 Залатая ліхаманка.***
9.00, 15.30, 21.30, 5.55 Як гэта ўстроена?*
9.30, 15.00, 21.00, 5.30 Як гэта зроблена?*
10.00, 16.00, 23.00, 7.10 Склады.*
10.30, 16.30, 23.30, 7.35 Бітвы за кантэйнеры.*
11.00 Калекцыянеры аўто.*
17.00, 22.00, 2.55 Махінатары.*
18.00 Геній аўтадызайну.*
19.00 Браты Дызель.***
20.00 Хуткія і гучныя.***
0.00, 3.50 Выжыць любой цаной.*
1.00, 6.20 Мегаперавозкі.*
2.00, 4.40 Маланкавыя катастрофы.***

■ Тэлесеткі

ДЫХАЦЬ МАСТАЦТВАМ

На наступным тыдні «Беларусь 1» працягне паказ дакументальнага цыкла «Справа жыцця». Калі першыя 12 серый былі прысвечаны распрацоўкам беларускіх вучоных, то цяпер у аб'ектывы камер Агенцтва тэленавін трапілі творцы — заслужаныя дзеячы мастацтваў і калектывы, прадстаўленыя на саіскання Дзяржаўных прэмій Рэспублікі Беларусь у галінах літаратуры, мастацтва і архітэктуры 2016 года.

У першым фільме 17 красавіка гледачы пазнаёмяцца бліжэй з творчай групай Вялікага тэатра оперы і балета — народнымі артыстамі Беларусі Анастасіяй Масквіной, Сяргеем Франкоўскім і Нінай Ламановіч, заслужанымі артыстамі Аксанай Волкавай і Станіславам Трыфанавым, галоўным мастаком тэатра Аляксандрам Касцючэнкам, якія ўсе разам стварылі оперны спектакль «Сівая легенда» паводле Караткевіча. Сярод герояў наступных выпускаў праекта — кампазітар Уладзімір Кандрусевіч, акцёр тэатра і кіно Расціслаў Янкоўскі, рэжысёр Анатоль Алай і іншыя. «Акрамя сустрэч з дзеячамі культуры, у кожнай серыі цыкла будуць выкарыстаны рэдкія запісы, сабраныя ў архіве нашага медыяхолдынга», — інтрыгуе загадчык аддзела культуры АТН Міхась Равуцкі.

Вікторыя ЗАХАРАВА. ■

Серада, 19 красавіка

Беларусь 1

6.00, 7.20, 8.15 Добрай раніцы, Беларусь!
7.00, 8.00, 9.00, 12.00, 15.00, 19.00, 0.20 Навіны.
7.05, 8.05 Навіны эканомікі.
7.10, 8.10, 19.40, 23.45 Зона Х.
9.10, 22.05 Серыял «След».*
10.00, 13.00, 16.00 90 секунд.
11.00 Дзіцячы доктар.
11.35, 12.10, 20.00 Серыял «Практыка». Заключная серыя.*
13.05 Дзень у вялікім горадзе.
14.00, 16.30 Серыял «Сямейныя меладрамы-6».*
15.15, 18.40 Навіны рэгіёна.
15.25 Серыял «Сямейны ачаг».*
17.35 Беларуская часінка.
19.20, 0.05 Сфера інтарэсаў.
21.00 Панарама.
21.45 «Справа жыцця». Дак. фільм.
0.40 Дзень спорту.
0.50 Серыял «Снайперы. Каханне пад прыцэлам».*

Беларусь 2

7.00 Тэлераніца.
9.00, 21.25 Тэлебарометр.
9.05, 18.00 Серыял «Каханне і іншыя недарэчнасці...»*
11.00, 17.00 Серыял «Анжаліка».*
12.05, 19.55 «Тата папаў». Сямейнае рэаліці-шоу.
13.45 «Паненка-сялянка». Рэаліці-шоу.
14.55 Два рублі.
15.20, 0.15 «Пін_код». Інтэрактыўны маладзёжны праект.
16.05 Трылер «Тут нехта ёсць...»*
21.30 Спортлато 5 з 36, КЕНО.

21.40 Футбол. Ліга чэмпіёнаў УЕФА. 1/4 фіналу. «Манака» (Францыя) — «Барусія» (Дортмунд, Германія).
23.45 Футбол. Ліга чэмпіёнаў УЕФА. 1/4 фіналу. Агляд.

Беларусь 3

7.00 «Дабраранак».
7.40 «Беларуская кухня». Крупнік і гамолкі.
8.05, 12.00, 20.00 «Калейдаскоп». Навіны культуры.
8.20, 12.15, 14.30, 20.20, 23.30 «Гэты дзень».
8.25, 18.15 «Доўгая дарога ў дзюнах». Драма.*
9.40, 13.00 «Танга нашага дзяцінства». Драма.*
11.10, 15.00 «Чыста англійскія забойствы». Дэтэктыў. «Забойства ў Баджэрс Дрыфт». 2-я серыя.*
12.20, 19.35 «Легенды беларускай эстрады». «Дзяўчына з гітарай». Надзея Мікуліч.
12.50 «Час кіно».
14.35 «Святло далёкай зоркі». Памяці народнага мастака БССР Валянціна Волкава.
15.55, 21.05 «Паляўнічыя на скарбы».*
16.30, 21.45 «Снайпер. Зброя помсты». Баявік. 3-я і 4-я серыі.*
20.25 «Мастацтва Беларусі — 1970» (сакавік).
20.40 «Калыханка».
23.35 «Гітара па крузе».

Беларусь 5

8.00 Футбол. Кубак Беларусі. 1/2 фіналу. Першы матч. ФК «Слуцк» — «Шахцёр» (Салігорск).
9.50 Футбол. Ліга чэмпіёнаў УЕФА. 1/4 фіналу. Матч у адказ. «Рэал» (Мадрыд, Іспанія) — «Баварыя» (Германія).
11.55 Футбол. Ліга чэмпіёнаў УЕФА. 1/4 фіналу. Матч у адказ. «Лестэр» (Англія) — «Атлетыка» (Іспанія).
13.50 Хакей. КХЛ. Фінал. 6-ы матч. СКА (Санкт-Пецярбург) — «Металург» (Магнітагорск).
15.45 Спорт-кадр.
16.15 Змешаныя адзінаборствы. Адкрыты кубак Беларусі.
18.15 Фактар сілы.
18.45 Козел пра футбол.
19.05 Футбол. Кубак Беларусі. 1/2 фіналу. Першы матч. «Дынама» (Брэст) — БАТЭ (Барысаў).
21.00 Слэм-данк.
21.30 Футбол. Ліга чэмпіёнаў УЕФА. 1/4 фіналу. Матч у адказ. «Барселона» (Іспанія) — «Ювентус» (Італія). (У перапынку — PRO спорт. Навіны.)

АНТ

6.00, 6.30, 7.00, 7.30, 8.00 (з субцітрамі), **8.30, 9.00** (з субцітрамі), **11.00, 13.00, 16.00, 18.00** (з субцітрамі), **20.30** Навіны (з субцітрамі), **21.00** Навіны спорту.
6.05, 8.05 «Наша раніца».
9.05 «Жыць здорава!»
10.15 «Смак».
11.05, 13.05, 16.15, 18.15 (з субцітрамі), **21.00** Навіны спорту.
11.10 «Модны прыгавор».
12.10 «Сам-насам з усімі».
13.10 «Мужчынскае/Жаночае».
14.15, 16.20 «Час пакажа».
16.55 «Давай пажэнімся!»
18.20 «Кантрольная закупка».
18.55 «Няхай гавораць».
20.00 Час.
21.05 Серыял «Што і трэба было даказаць».*
23.00 «Вячэрні Ургант».
23.35 Серыял «Салам Масква».**
0.35 Начныя навіны.

СТБ

6.00, 7.30, 10.30, 13.30, 16.30, 19.30, 22.30 «24 гадзіны».
6.10, 17.25 «Міншчына».
6.20, 7.45 «Раніца. Студыя добрага настрою».
7.40, 20.10, 23.00 «СТБ-спорт».
8.30, 23.05 «Тайны Чапман».
9.30, 18.35 «Самыя шакіруючыя гіпотэзы».
10.40, 23.55 «Важняк. Гульня навылет». Серыял.
12.30, 17.35 «Званая вячэра».
13.50 «Тэрыторыя памылак».
15.30 «У нас усе дома».
16.50 «Аўтапанарама».
17.10 «Вадзіць па-руску».
20.00 «Сталічныя падрабязнасці».
20.15 «Сакрэтныя тэрыторыі».
22.00 «Глядзець усім!»
1.35 Маст. фільм «Камедыянт».*

МІР

10.00 «Яшчэ танней».*
10.30 Маст. фільм «Кіроўца для Веры».*
12.30 «Любімыя акцёры», Вячаслаў Нявінны.*
13.00, 16.00, 19.00 Навіны (бягучы радок).
13.15 «Няма праблем!»***
14.55 Дак. фільм «Сямейныя драмы».***
16.15 Серыял «Вяртанне Мухтара-2».*
19.20, 4.05 Серыял «Закон і парадак».*
22.10 Маст. фільм «Блажэнная».*
0.00 Серыял «Спрут».*
1.50 Серыял «Гарачы лёд».*

РТР—Беларусь

7.00 «Пакой смеху».
7.30 Маст. фільм «Інсайт».*
9.10 Маст. фільм «На раздарожжы».*
11.00, 14.00, 17.00, 20.00 Весткі.
11.40 «Простыя пытанні» з Ягорам Хрусталёвым.
12.00 «60 хвілін». Ток-шоу.
13.20 «Пакой смеху».
13.50, 16.50, 19.50, 23.00 Навіны — Беларусь.
14.35 «Пра самае галоўнае». Ток-шоу.
15.40 «Прамы эфір».
17.20 Серыял «Скліфасоўскі».
19.15, 20.40 Серыял «Асабовая справа».
22.00, 23.10 Серыял «Ганна Карэніна».
23.55 «Вечар з Уладзімірам Салаўёвым».

НТБ—Беларусь

6.25 «Астрапрагноз».
6.30 «Кватэрнае пытанне».0
7.25 Серыял «Час Волкава».*
9.00 Серыял «Мухтар. Новы след».*
9.50, 23.10 «НЗ.by».
10.00, 13.00, 16.00, 19.00 Сёння.
10.30 Серыял «Ляснік».*
12.10 Суд прысяжных.***
13.25, 16.35 Агляд. Надзвычайнае здарэнне.
14.05 «Месца сустрэчы».
17.05, 19.45 Серыял «Вуліцы разбітых ліхтароў».*
21.25 Серыял «Траса смерці».*
23.30 «Вынікі дня».
0.00 Серыял «Шэф».*

8 канал

7.00 Раніца на «Восьмым».
10.15 «Сябры Дзядулі Марка».
10.30 «Адшукваецца адпачынак».
11.00 Камедыя «Прывід».
12.55, 19.20 Серыял «Каралеўства».
14.20 Серыял «Прыгоды маладога Індзіяны Джонс».
15.55, 19.15, 21.00, 23.55 «Надвор'е».
16.00 «Мультпарад». «Браты Грым».
16.40 Серыял «Каўчэг».
18.00 Серыял «Агент Картэр».
18.45 «Мой любімы гадаванец».
20.50 «Вечарніца».
21.05 Камедыя «Марлі і я».
23.05 Серыял «Ведзьмы Усходняга Ўзбярэжжа».

ВТБ

6.00 «Турбаміксер».
6.30, 3.25 М/ф «Ёка».
6.50, 3.45 М/ф «Фіксікі».
7.10, 4.05 М/ф «Маша і Мядзведзь».
7.30, 4.25 «Ералаш».
8.30 Серыял «Сямейны бізнес».
9.30 Камедыя «Кактус».
11.20 Скетч-шоу «6 кадраў».
12.00, 5.10 Серыял «Я лячу».
13.00 «Лаві момант».
13.30, 17.50, 23.40 «Уральскія пельмені».
14.00, 20.10 Серыял «Кухня-5».
15.10, 19.00 Серыял «Маладзёжка-4».
16.20 Серыял «Татавы дочкі».
16.50 Серыял «Закрытая школа-2».
21.20 Баявік «Кніга Ілая».
1.00 Серыял «Бязмоўны сведка».
1.50 Серыял «Месяц».
2.40 «Не можа быць!»

Культура

10.00, 15.00, 19.30, 23.30 Навіны культуры.
10.15, 1.55 «Назіральнік».
11.15, 23.50 «Пустая карона: вайна Пунсовай і Белай ружы. Генрых VI». Серыял.***
13.00 «Валагодскія матывы». Дак. фільм.
13.10 «Пешшу...» Масква яўзская.
13.40 «Жанчыны, якім пашанцавала». Маст. фільм.
15.10, 23.00 «Заслужаны гультай Расійскай Федэрацыі. Валерый Сіроўскі». Дак. серыял.
15.40 «Пампеі. Жыццё, якое застыла ў часе». Дак. фільм. Частка 2-я.
16.25 «Уільям Гершэль». Дак. фільм.
16.35 «Больш чым каханне». Уладзімір і Вера Набокавы.
17.20 Сустрэча на вяршыні. «Гульні розуму з Таццянай Чарнігаўскай».
17.50 Да юбілею Міхаіла Плятнёва. Творы для фартэпіяна Л. Бетховена і Ф. Ліста.
18.35 «Аркестр будучыні».
19.15 «Добрай ночы, малыя!»
19.45 Галоўная роля.
20.05 «Абсалютны слых».
20.45 «Правілы жыцця».
21.15 Улада факта. «Матрыярхат і фемінізм».
22.00 Прыступкі цывілізацыі. «Незвычайнае падарожжа абеліска». Дак. фільм.
23.45 Мастсавет.
1.30 «Тры тайны адваката Пляваки». Дак. фільм.

Настальгія

6.00 «СевАлогія» з Севам Наўгародцавым: «Майк Навуменка». 2005 год.****
6.55, 8.35, 9.40, 11.00, 12.55, 14.35, 15.40, 17.00, 18.55, 20.45, 21.40, 5.45 Музычная настальгія.
7.30, 13.30, 19.30 Маст. фільм «12 крэслаў».***
9.00, 15.00, 21.00 «Мінулы час».*
10.00, 16.00, 22.00 «Народжаныя ў СССР».*
12.00 «Быў час» з Аляксандрам Паліткоўскім: «Праўда пра «Праўду».***
18.00 «Спяем, сябры!» з Наталляй Казялковай. 2005 год.***
0.00 «Акулы пяра». Гурт «Ногу свело». 1997 год.***
0.50 Дак. фільм «Выбары-96. Страсці па ўладзе».****
1.50 «Час пік» з У. Лісцьевым.***
2.20 «Мы Вас любім!» Канцэрт гурта «Воскресение». 1994 год.***
3.30 Фільм-спектакль «Антоній і Клеапатра».***

EuroSport 1

4.00 Веласпорт. Гонка «AMSTEL GOLD».
5.30 Веласпорт. «Тур Харвачыі».
6.30, 11.05 Веласпорт. «Альпійскі тур».
7.30, 12.00, 15.00, 17.45, 21.00, 0.00, 2.30 Снукер. Чэмпіянат свету.
9.30 Аўтаспорт. Этап чэмпіянату свету па гонках на вынослівасць.
10.00 Футбол. Чэмпіянат MLS.
10.30 Футбол. «ФІФА».
11.00 Зімовыя віды спорту. «У пагоні за гісторыяй».
15.30, 1.05 Веласпорт. Флэш Валонь.

Кінакамедыя

0.30 Камедыя «Адной левай».*
2.00 — Прафілактыка на тэлеканале.
10.10 Меладрама «Персанаж».*
12.05 Меладрама «Па той бок».***
14.00, 14.50, 15.40 Скетчкам «Паміж намі».***
14.20, 15.10 «Камедыянты (Шоу)».***
16.15 Камедыя «Змешаныя пачуцці».***
17.50 Камедыя «Падарунак з характарам».*
19.30 Камедыя «Памятаю — не памятаю».*
20.50 Камедыя «Няголены нянь».***
22.25 Камедыя «Пятніца».***

ТБ3

6.00 М/ф.
8.05 «Ёсць адзін сакрэт».
8.30 «Доктар І...»
9.00, 19.05, 3.05 «Вузел лёсу». Серыял.
10.35, 4.30 «Судовыя страсці». Серыял.
12.15 «Сляпая».
13.15 «Варажбітка».
14.20 «Паралельны свет».
15.15 «Вайна нявест».
15.45 «Здзелка».
16.15 «Натуральны адбор».
17.10 «Шчыра».
18.05 «Неспакойны ўчастак». Серыял.
20.45 «Магазіна».
21.45 «Рэвізора».
23.05 «Лінія абароны».
23.35 «Звышнатуральнае». Серыял.
0.20 «На грэбні хвалі». Трылер.***
2.20 «Амерыканскі жаніх».

ТБ1000

6.10, 15.20 Сем'янін.*
8.35 Хлусня дзеля выратавання.***
11.05 Назад у будучыню ІІ.*
13.15 Экстрасэнс.***
18.05 Жорсткія гульні.***
20.10 Найноўшы запавет.****
22.25 Працяжка.***
0.20 Пераправа.***
2.40 11:14.***
4.05 Місія «Серэніці».***

ТБ1000 Рускае кіно

6.20 Іван.
8.15 СуперБабровы.*
10.25 Аднакласніцы.***
12.15 Брыльянты для дыктатуры пралетарыяту. 2-я серыя.***
13.55 Дублёр.***
15.50 2 дні.***
17.45 Каралёў.*
20.20 #пойдземукіноАксана. Адваротны адлік.***
22.30 Пецяа па дарозе ў Царства Нябеснае.***
0.40 Вязень старой сядзібы.*
2.50 Падарунак з характарам.0
4.30 Адарванне.***

National Geographic

6.00, 9.25, 13.15, 20.15 Гульні розуму.*
6.45, 5.35 Навуковыя недарэчнасці.*
7.55, 10.55, 14.45 Мегазаводы.*
8.40, 15.35 Шаша праз пекла.*
10.10 Уварванне на Зямлю.*
11.40, 16.15, 19.25, 2.30 Расследаванні авіякатастроф.*
12.30, 18.40, 21.45, 1.45, 4.50 Навука будучыні.*
17.55, 21.00, 1.00, 4.05 Пачатак.*
22.30 Асабліва строгі рэжым.***
23.20 Непакорныя акіяны.****

Discovery

8.00, 14.00, 18.00 Залатая ліхаманка.***
9.00, 15.30, 21.30, 5.55 Як гэта ўстроена?*
9.30, 15.00, 21.00, 5.30 Як гэта зроблена?*
10.00, 16.00, 23.00, 7.10 Склады.*
10.30, 16.30, 23.30, 7.35 Бітвы за кантэйнеры.*
11.00, 13.30 Прапажы на продаж.***
17.00, 22.00, 2.55 Махінатары.*
19.00 Ратавальнікі-цяжкавагавікі.***
20.00 Тэхнагеніка.*
0.00, 3.50 Выжыць любой цаной.*
1.00, 6.20 Мегаперавозкі.*
2.00, 4.40 Маланкавыя катастрофы.***

Усходні гараскоп на

АВЕН. Прыйшоў час выпраўляць назапашаныя за мінулыя дні памылкі, ды і наогул — напярэдзе не самы спакойны тыдзень. Паспрабуйце не прымаць паспешлівых рашэнняў, бо любы промах можа надоўга пазбавіць у вашай душы пачуццё віны. Серада — удалы час для планавання далейшых дзеянняў, для вызначэння стратэгіі і тактыкі. Вучыцеся слухаць і чуць, паспрабуйце выконваць просьбы навакольных, калі яны рэалістычныя, і тады неабходная дапамога своечасова прыйдзе і да вас.

ЦЯЛЕЦ. На гэтым тыдні фартуна ўсміхаецца вам. Увасабляйце ў жыццё даўнія праекты, яны могуць прынесці поспех. У аўторак пакадана не ўзвальваць на свае плечы занадта шмат працы, ёсць рызыка не справіцца. Паспрабуйце сачыць за тым, што кажаце, вашы словы могуць быць выкарыстаныя супраць вас у найбліжэйшай будучыні. Не хавайце радасці ці засмучэння ад блізкіх, і яны з разуменнем паставяцца да вашых праблем. Іх падтрымка падбадзёрыць і надасць сіл.

БЛІЗНЯТЫ. Давядзецца выйсці за рамкі звыклага асяроддзя, каб лепш разабрацца ў сітуацыі, якая склалася. Толькі так можна ўбачыць прывабныя далёкія перспектывы. Больш увагі ўдзяляйце марам, тады яны пачнуць ажыццяўляцца. У сярэдзіне тыдня вам могуць прапанаваць выгадны праект, згаджайцеся, але не даводзьце сябе даператамлення. Спрыяльна складваецца сітуацыя ў адносінах з блізкімі людзьмі і сябрамі. У выхадныя варта трохі расслабіцца і выбраць пасіўны адпачынак.

РАК. На гэтым тыдні давядзецца папацець — чым бы вы ні займаліся, гэтая дзейнасць запатрабуе велізарнага напружання і самааддачы. У гэты час вашы аналітычныя здольнасці будуць на вышыні. Перад вамі адкрываюцца новыя перспектывы, з'яўляюцца магчымасці рухацца далей і рэалізаваць сябе. У аўторак і сераду старайцеся займацца кар'ерай але ў шкоду асабістаму жыццю, праблемы на працы часовыя, а адносіны з блізкімі будуць уразлівай сферай. У выхадныя не варта адмаўляцца ад паходу ў госці.

ЛЕЎ. Добры час для завяршэння ўсіх пачатых спраў і паступовага падвядзення вынікаў. Будзьце ўпэўненыя ў сваіх сілах і магчымасцях. Паспрабуйце прадумваць усё да дробязяў, яны цяпер асабліва важныя. Лепш пайсці на кампраміс з начальствам, чым спрачацца і псаваць адносіны. Ваша сям'я падтрымае і ўхваліць вашы дзеянні. Магчымы грашовыя паступленні за кошт таго, што падвядзены вынікі праведзенай працы і надышоў час з вамі разлічыцца. Гэты тыдзень падыходзіць больш для адпачынку ці для таго, каб уносіць апошнія штрыхі.

ДЗЕВА. Паспрабуйце ўцiхамірыць сваю ганарыстасць і не адмаўляйцеся ад прапанаванай дапамогі, бо шанцы справіцца з пастаўленымі задачамі ў адзіночку роўныя нулю. У панядзелак галоўныя навіны могуць чакаць вас дома. У аўторак пастарайцеся вызваліць для сябе больш часу і звесці зносіны з калегамі, сябрамі і асабліва — з раднёй да разумнага мінімуму. У сярэдзіне тыдня не выключаны канфлікты з дзелавымі партнёрамі. Пастаўцеся сур'ёзна да праблем блізкіх людзей.

Наступны тыдзень

ШАЛІ. Каб не страціць узятага тэмпу, паспрабуйце крытычна аналізаваць прапановы і інфармацыю, якія паступаюць. У адваротным выпадку справы, якія так добра ішлі па накатаным шляху, могуць раптам застопарыцца з-за непрадуманых дзеянняў. Вы будзеце схільны ўпадаць у недарэчныя крыўды на навакольных, прычым літаральна на пустым месцы. У пачатку тыдня будзе важна праявіць лідарскія якасці. У сераду пастарайцеся быць пільнымі і не прымайце адказных рашэнняў.

СКАРПІЁН. Галоўная задача і мэта тыдня — знайсці паразуменне з навакольнымі людзьмі. І вы атрымаеце нямала цікавых і выгадных прапаноў. Тыдзень будзе багаты на падзеі, дазволіць назапасіцца прыстойнай суме грошай і цікавым уражанням і паспрыяе ажыццяўленню самых смелых планаў. Новыя справы лепш пачынаць у сераду, тады вам будзе спадарожнічаць поспех. Магчыма змена працы або іншыя важныя перамены. Найлепшым адпачынкам у выхадныя будзе падарожжа ўдваіх з каханым чалавекам.

СТРАЛЕЦ. Будзе карысна падвесці пэўны вынік і ўспомніць, што і хто для вас з'яўляецца значным. Сувязь у сацыяльных і прыхільных — гэта зусім не тыя якасці, якія павінны выкарыстоўвацца ў абставінах, якія склаліся. Вучыцеся не толькі слухаць, але і чуць, не паддавайцеся імгненнаму імпульсіўнаму парыву, інакш будзеце шкадаваць пра допушчаныя промахі. Тавары падзелаў дазволіць пашырыць дзелавыя кантакты і наладзіць новыя і карысныя сяброўскія сувязі.

КАЗЯРОГ. Вам спатрэбяцца такія якасці, як уважлівасць і мудрасць. Не грэбуйце дробязямі, рашэнне здавалася б нязначных пытанняў можа даць нечаканы станоўчы вынік. Пажадана перастаць растрачвацца ў патоках сумненняў і эмоцый і за што-небудзь узяцца ўсур'ёз. Аўторак — удалы дзень для рэалізацыі вашых грандыёзных планаў. Пачынаючы з серады, перш чым дзейнічаць, варта добра ўсё прадумаць, бессістэмныя крокі поспеху не прынясуць.

ВАДАЛЕЙ. Творчая праца будзе станоўча ўплываць на настрой. Паспрабуйце перамагчы вострае жаданне ўвязацца ў авантуру, калі такое з'явіцца, — нічым добрым для вас яна не скончыцца. Прыслухайцеся да парад блізкіх людзей, яны дапамогуць вырашыць нават складаныя і тупіковыя, на першы погляд, пытанні. Вельмі спрыяльны тыдзень, асабліва для ўсіх тых спраў, якія патрабуюць развіцця. Плануйце важныя размовы і пачатак новай справы на сераду, не выпускайце свой шанц, выкарыстоўвайце спрыяльны час.

РЫБЫ. Будзьце асабліва ўважлівыя да новай інфармацыі і сачыце за сваімі выказваннямі. Панядзелак — удалы дзень для абдумвання наватарскіх ідэй, хоць для гэтага спатрэбіцца адзінота, а з ёй могуць узнікнуць праблемы. У сераду вас могуць наведаць непрошаныя госці, паспрабуйце праявіць шчодрасць і гасціннасць. У пятніцу не варта прымаць паспешлівых рашэнняў, не пажадана рэзка штосьці змяняць у сваім жыцці. У суботу ва ўсім пазбягайце спрэчных момантаў, шукайце кампраміс.

Чацвер, 20 красавіка

Беларусь 1

6.00, 7.20, 8.15 Добрай раніцы, Беларусь!
7.00, 8.00, 9.00, 12.00, 15.00, 19.00, 0.20 Навіны.
7.05, 8.05 Навіны эканомікі.
7.10, 8.10, 19.40, 23.45 Зона Х.
9.10, 22.05 Серыял «След».***
10.00, 13.00, 16.00 90 секунд.
11.00 Дзіцячы доктар.
11.35, 12.10, 20.00 Серыял «Шэсць сотак шчасця». 1-я серыя.***
13.05 Дзень у вялікім горадзе.
14.00, 16.30 Серыял «Сямейныя меладрамы-6».***
15.15, 18.40 Навіны рэгіёна.
15.25 Серыял «Сямейны ачаг».***
17.35 Беларуская часінка.
19.20, 0.05 Сфера інтарэсаў.
21.00 Панарама.
21.45 «Справа жыцця». Дак. фільм.
0.40 Дзень спорту.
0.50 Серыял «Снайперы. Каханне пад прыцэлам». Заключная серыя.***

Беларусь 2

7.00 Тэлераніца.
9.00, 22.50 Тэлебарометр.
9.05, 18.00 Серыял «Каханне і іншыя недарэчнасці...»***
11.00, 17.00 Серыял «Анжаліка».***
12.05, 19.55 «Тата папаў». Сямейнае рэаліці-шоу.
14.00, 21.40, 22.10 «Паненка-сялянка». Рэаліці-шоу.
15.20, 23.50 «Пін_код». Інтэрактыўны маладзёжны праект.
16.05, 22.55 Трылер «Тут нехта ёсць...»***
22.00 Спортлато 6 з 49, КЕНО.

Беларусь 3

7.00 «Дабраранак».
7.40 «Беларуская кухня». Тварожная бабка з яблыкамі.
8.05, 12.00, 20.00 «Калейдаскоп». Навіны культуры.
8.20, 12.15, 14.55, 20.20, 23.00 «Гэты дзень».
8.25, 18.15 «Доўгая дарога ў дзюнах». Драма.*
9.30, 12.55 «Толькі паміж намі». Драма.***
11.05, 15.25 «Чыста англійскія забойствы». Дэтэктыў. «Вендэта па-англійску». 1-я серыя.***
12.20, 19.25 «Легенды беларускай эстрады». «Застанься са мною». Ансамбль «Сябры».
12.45 «Час кіно».
14.30 «Выйсце ёсць». Тамара Вяцкая.
15.00 «Камертон». Джазавы дырыжор, кампазітар, піяніст, народны артыст Расіі Анатоль Крол.
16.20, 21.05 «Паляўнічыя на скарбы».*
17.00, 21.40 «Хроніка пікіруючага бамбардзіроўшчыка». Драма.*
20.20 «Мастацтва Беларусі — 1970» (красавік).
20.25 «На прыродзе з Віталем Гуменным».
20.40 «Калыханка».
23.05 «Гітара па крузе».

Беларусь 5

8.00 Міні-футбол. Чэмпіянат Беларусі. «Лідсельмаш» (Ліда) — «ВітЭН» (Орша).
9.40 Футбол. Ліга чэмпіёнаў УЕФА. 1/4 фіналу. Матч у адказ. «Барселона» (Іспанія) — «Ювентус» (Італія).
11.40 Футбол. Ліга чэмпіёнаў УЕФА. 1/4 фіналу. Матч у адказ. «Манака» (Францыя) — «Барусія» (Дортмунд, Германія).
13.35 Футбол. Ліга чэмпіёнаў УЕФА. 1/4 фіналу. Матчы ў адказ. Агляд.
14.05 Слэм-данк.
14.35 Козел пра футбол.
14.55 Футбол. Ліга Еўропы УЕФА. 1/4 фіналу. Першы матч. «Андэрлехт» (Бельгія) — «Манчэстэр Юнайтэд» (Англія).
16.50 Хакей. КХЛ. Фінал. 7-ы матч. «Металург» (Магнітагорск) — СКА (Санкт-Пецярбург). (У перапынках — PRO спорт. Навіны.)
19.20 Дзюдо. Чэмпіянат Еўропы.
21.25 Авертайм.
21.55 Футбол. Ліга Еўропы УЕФА. 1/4 фіналу. Матч у адказ. (У перапынку — PRO спорт. Навіны.)
0.00 Футбол. Ліга Еўропы УЕФА. 1/4 фіналу. Матчы ў адказ. Агляд.

АНТ

6.00, 6.30, 7.00, 7.30, 8.00 (з субцітрамі), **8.30, 9.00** (з субцітрамі), **11.00, 13.00, 16.00, 18.00** (з субцітрамі), **20.30** Навіны.
6.05, 8.05 «Наша раніца».
9.05 «Жыць здорава!»
10.15 «Смак».
11.05, 13.05, 16.15, 18.15 (з субцітрамі), **21.00** Навіны спорту.
11.10 «Модны прыгавор».
12.10 «Сам-насам з усімі».
13.10 «Мужчынскае/Жаночае».
14.15, 16.20 «Час пакажа».
16.55 «Давай пажэнімся!»
18.20 «Кантрольная закупка».
18.55 «Няхай гавораць».
20.00 Час.
21.05 Серыял «Што і трэба было даказаць».***
22.50 «Вячэрні Ургант».
23.25 Серыял «Салам Масква».****
1.20 Начныя навіны.

СТБ

6.00, 7.30, 10.30, 13.30, 16.30, 19.30, 22.30 «24 гадзіны».
6.10, 17.25 «Міншчына».
6.20, 7.45 «Раніца. Студыя добрага настрою».
7.40, 20.10, 23.00 «СТБ-спорт».
8.30, 23.25 «Тайны Чапман».
9.30, 18.35 «Самыя шакіруючыя гіпотэзы».
10.40, 0.15 «Важняк. Гульня навылет». Серыял.
12.30, 17.35 «Званая вячэра».
13.50 «Сакрэтныя тэрыторыі».
15.35 «У нас усе дома».
16.10 «Скардзіцца дазваляецца».
16.50 «Мінск і мінчане».
20.00 «Сталічныя падрабязнасці».
20.15 «Дзіўная справа».
22.00 «Глядзець усім!»
23.05 «Аўтапанарама».
1.50 Маст. фільм «Чартоўкі».*

МІР

6.25 М/ф «Маша і Мядзведзь».0
7.30 Добрай раніцы, свет!***
9.00, 23.40 Маст. фільм «Салон прыгажосці».*
10.40 Маст. фільм «Блажэнная».***
12.30 «Любімыя акцёры», Святлана Кручкова.*
13.00, 16.00, 19.00 Навіны (бягучы радок).
13.15 «Няма праблем!»***
14.55 Дак. фільм «Сямейныя драмы».***
16.15 Серыял «Вяртанне Мухтара-2».***
19.20, 3.40 Серыял «Закон і парадак».***
22.10 Маст. фільм «Дыягназ: каханне».***
1.20 Серыял «Гарачы лёд».***

РТР—Беларусь

7.00 «Раніца Расіі».
11.00, 14.00, 17.00, 20.00 Весткі.
11.45 «60 хвілін». Ток-шоу.
13.10 «Пакой смеху».
13.50, 16.50, 19.50, 23.00 Навіны — Беларусь.
14.35 «Пра самае галоўнае». Ток-шоу.
15.40 «Прамы эфір».
17.20 Серыял «Скліфасоўскі».
19.15, 20.40 Серыял «Асабовая справа».
21.40 «Простыя пытанні» з Ягорам Хрусталёвым.
22.00, 23.10 Серыял «Ганна Карэніна».
23.50 «Паядынак».

НТБ—Беларусь

5.55 «Астрапрагноз».
6.00, 7.00, 8.00, 10.00, 13.00, 16.00, 19.00 Сёння.
6.05 «Дачны адказ».0
7.10, 8.05 Серыял «Час Волкава».***
8.55 Серыял «Мухтар. Новы след».***
9.45, 23.10 «НЗ.by».
10.20 Серыял «Ляснік».***
12.00 Суд прысяжных.***
13.25, 16.35 Агляд. Надзвычайнае здарэнне.
14.05 «Месца сустрэчы».
17.05, 19.45 Серыял «Вуліцы разбітых ліхтароў».***
21.25 Серыял «Траса смерці».***
23.30 «Вынікі дня».
0.00 Серыял «Шэф».***

8 канал

7.00 Раніца на «Восьмым».
10.45 «Сябры Дзядулі Марка».
11.00 Фантастыка «Візіт».
12.55, 19.25 Серыял «Каралеўства».
14.20 Серыял «Прыгоды маладога Індзіяны Джонс».
15.55, 19.20, 21.00, 23.55 «На двор'е».
16.00 «Мультпарад». «Браты Грым».
16.30 «Мой любімы гадавалец».
17.00 Серыял «Каўчэг».
18.25 Серыял «Агент Картэр».
19.10 «Фэшн is my прафэшн».
20.50 «Вечарніца».
21.05 «Даведнік па краінах і кантынентах».
21.15 Баявік «Чалавек з залатым пісталетам».
23.30 Дак. фільм «Таежны тупік».

ВТБ

6.00 «Турбаміксер».
6.30, 3.25 М/ф «Ёка».
6.50, 3.45 М/ф «Фіксікі».
7.10, 4.05 М/ф «Маша і Мядзведзь».
7.30, 4.25 «Ералаш».
8.30 Серыял «Сямейны бізнес».
9.30 Камедыя «Больш, чым сябар».
11.25 Скетч-шоу «6 кадраў».
12.00, 5.10 Серыял «Я лячу».
13.00 «Лаві момант».
13.30, 17.50, 23.40 «Уральскія пельмені».
14.00, 20.10 Серыял «Кухня-5».
15.10, 19.00 Серыял «Маладзёжка-4».
16.20 Серыял «Татавы дочкі».
16.50 Серыял «Закрытая школа-2».
21.20 Фэнтэзі «Вікінгі супраць прышэльцаў».
0.00 Еўрапейскі покерны турнір.
0.50 Серыял «Бязмоўны сведка».
1.50 Серыял «Месяц».
2.40 «Не можа быць!»

Культура

6.30 «Еўраньюс».
10.00, 15.00, 19.30, 23.30 Навіны культуры.
10.15, 1.55 «Назіральнік».
11.15, 23.50 «Пустая карона: вайна Пунсовай і Белай ружы. Генрых VI». Серыял.***
12.15, 22.40 Сусветныя скарбы.
12.30 «Феномен Кулібіна». Дак. фільм.
13.10 «Расія, любоў мая!» «Як співаюць у Сібіры».
13.40 «Жанчыны, якім пашанцавала». Маст. фільм.
15.10, 23.00 «Заслужаны гультай Расійскай Федэрацыі. Валерый Сяроўскі». Дак. серыял.
15.40 «Незвычайнае падарожжа абеліска». Дак. фільм.
16.35 «Пётр Алейнікаў. Няправільны герой». Дак. фільм.
17.20 Сустрэча на вяршыні. «Гульні розуму з Таццянай Чарнігаўскай».
17.50 Да юбілею Міхаіла Плятнёва. Вялікі сімфанічны аркестр пад кіраўніцтвам Уладзіміра Федасеева. П.І. Чайкоўскі. Канцэрт № 1 для фартэпіяна з аркестрам.
18.35 «Аркестр будучыні».
19.15 «Добрай ночы, малыя!»
19.45 Галоўная роля.
20.05 Чорныя дзіркі. Белыя плямы.
20.45 «Правілы жыцця».
21.15 «Культурная рэвалюцыя».
22.00 «Энігма. Канчэта Тамайна».
23.45 Мастсавет.
0.45 «Ядзерная любоў». Дак. фільм.
1.35 Джавані Саліма, Ваган Марцірасян і сімфанічны аркестр Масквы «Руская філармонія».

Настальгія

6.00 «Быў час» з Аляксандрам Палітбоўскім: «Праўда пра «Праўду».***
6.55, 8.35, 9.40, 11.00, 12.55, 14.45, 15.40, 17.00, 18.55, 20.45, 21.40, 23.00, 1.00, 2.35, 3.40, 5.00 Музычная настальгія.
7.30, 13.30, 19.30, 1.30 Маст. фільм «12 крэслаў».***
9.00, 15.00, 21.00, 3.00 «Мінулы час».*
10.00, 16.00, 22.00, 4.00 «Народжаны ў СССР».*
12.00 «Сняем, сябры!» з Наталляй Казлякоўай. 2005 год.***
18.00 «Яловая субмарына» з Аляксандрам Ліпніцкім: «The Beatles». 2005 год.****
0.00 «СеваЛогія» з Севам Наўгарадцавым: «Майк Науменка». 2005 год.****

EuroSport 1

4.00, 13.05, 19.00 Веласпорт. Флэш Валонь.
5.30, 12.00 Веласпорт. «Тур Харваты».
6.30, 11.00, 1.05 Веласпорт. «Альпійскі тур».
7.30, 15.00, 18.00, 21.00, 0.00, 2.30 Снукер. Чэмпіянат свету.
9.30 Веласпорт. «Тур Фландрыі».
13.00 Зімовыя віды спорту. «У пагоні за гісторыяй».
2.00 Футбол. Чэмпіянат MLS.

Кінакамедыя

0.00 Камедыя «Кахаю тваю жонку».***
1.45 Камедыя «Успаміны».***
3.25 Камедыя «Аперацыя «Тушонка».***
5.25 Камедыя «Дублёр».***
7.00 Камедыя «Імя».***
9.00 Камедыя «Оскар».*
10.30 Камедыя «Дзюплекс».*
12.10 Камедыя «Машына часу ў джакузі».***
14.00, 14.50, 15.40 Скетчкам «Паміж намі».***
14.20, 15.10 «Камедыянты (Шоу)».***
16.00 Камедыя «Самы лепшы дзень».***
17.55 Камедыя «Пятніца».***
19.30 Камедыя «Каханне з рызыкай для жыцця».***
21.10 Фэнтэзі «Пенелопа».*
23.00 Камедыя «Джэк і Джыл: каханне на чамаданах».*

ТБ3

6.00 М/ф.
7.55 «Ёсць адзін сакрэт».
8.20 «Доктар І...»
8.50, 18.55 «Вузел лёсу». Серыял.
10.20, 3.40 «Судовыя страсці». Серыял.
12.00 «Сляпая».
13.00 «Варажбітка».
14.05, 5.10 «Паралельныя свет».
15.05 «Вайна нявест».
15.35 «Здзелка».
16.10 «Натуральны адбор».
17.05 «Шчыра».
18.00 «Неспакойны ўчастак». Серыял.
20.40 «Спатканне з зоркай».
21.50 «Рэвізора».
23.10 «Алігарх ТБ».
23.40 «Звышнатуральнае». Серыял.
0.25 «Адступнікі». Драма.***
2.50 «Амерыканскі жаніх».

ТБ1000

6.10, 18.05 Прыгоды Цінціна: тайна аднарога.*
8.25 Працсячка.***
10.30 Пераправа.***
13.10 Найлоўшы запавет.****
15.30 Місія «Серэніці».***
20.10 Шчаслівчык Гілмар.*
21.55 Залаты Компас.*
0.10 Пераправа-2.***
2.30 Вобласны атлас.****
5.20 Піяніст.***

ТБ1000 Рускае кіно

6.20 Пеця па дарозе ў Царства Нябеснае.***
8.20 Адваротны адлік.***
10.30 Вязень старой сядзібы.*
12.40 Новы Адэон.***
14.10 Падарунак з характарам.0
16.00 Адарванне.***
17.55 Белая белая ноч.*
20.20 #пойдземукіноАксана. Ваўкадаў.***
23.05 Няўлоўныя: Бангкок.***
0.50 Заказ на аднаго.*
2.35 Сёстры.***
4.10 Фатальныя яйкі.***

National Geographic

6.00, 13.20, 20.15 Гульні розуму.*
6.45, 5.50 Навуковыя недарэчнасці.*
7.50, 11.00, 14.55 Мегазаводы.*
8.40, 15.40 Шаша праз пекла.*
9.25, 12.35, 18.45, 21.50, 1.55, 5.00 Пачатак.*
10.10 Уварванне на Зямлю.*
11.45, 16.25, 19.30, 2.40 Расследаванні авіякатастроф.*
17.55, 21.05, 1.05, 4.15 Аўта-SOS.*
22.40 Асабліва строгі рэжым.***
23.30 Непакорныя акіяны.****

Discovery

8.00, 14.00, 18.30 Залатая ліхаманка.***
9.00, 15.30, 21.30, 5.55 Як гэта ўстроена?*
9.30, 15.00, 21.00, 5.30 Як гэта зроблена?*
10.00, 16.00, 23.00, 7.10 Склады.*
10.30, 16.30, 23.30, 7.35 Бітвы за кантэйнеры.*
11.00 Інжынерныя пралікі.*
17.00, 22.00, 2.55 Махінатары.*
18.00 Адам псуе ўсё.***
20.00 Вялікая нафта Ірака.*
0.00, 3.50 Выжыць любой цаной.*
1.00, 6.20 Мегаперавозкі.*
2.00, 4.40 Маланкавыя катастрофы.***

ШАШКІ

Выпуск №35

1 красавіка ў Якуцку адбыўся суперматч па рускіх шашках з прызавым фондам 100 000 расійскіх рублёў паміж сямікратным чэмпіёнам свету Гаўрылам Колесавым і чатырохкратным чэмпіёнам свету Мікалаем Стручковым. Якуцкія гросмайстры згулялі паміж сабой тры мікраматчы з шасці бліцпартый. Першыя чатыры паядынкі скончыліся ўнічыю. У пятай партыі Гаўрыл Колесаў здолеў перамагчы ў драматычнай барацьбе і атрымаў прыз.

Для самастойнага рашэння прапануюцца кампазіцыі, складзеныя вядучым аддзела.

№63

Белыя простыя шашкі: c5, d4, f2, g1, h2, белыя дамкі b4 (6).

Чорныя простыя шашкі: a7, b2, e3, e7, g5, g7,h4, чорныя дамкі a5 (8).

№64

Белыя простыя шашкі: a7, c7, d2, e1, e3, g3 (6).

Чорныя простыя шашкі: b2, b4, e5, g5, g7, h2 (6).

У абедзвюх пазіцыях белыя пачынаюць і выйграюць.

Прозвішчы чытачоў, якія дашлюць правільныя адказы, будуць апублікаваныя.

№63

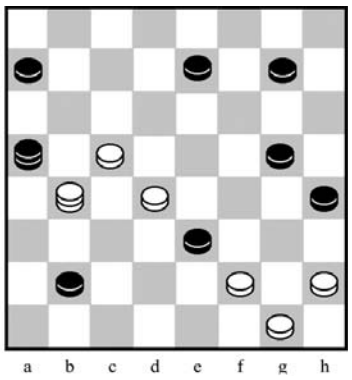

Праверце свае рашэнні: Выпуск №34 ад 31.03.17.

№60 1. cd4? ec3 2. bd2 hg5 3. Fh6 fg7 4. Hf8 dc5 5.fb4 ae1+

№61 !c3.e7.g5x !g7?=

№62 1.a7-b8 e3:g5 [1...h4:f2 2.f4-g5 h6:f4 3.c7-d8 e5:c7 4.d8:e5 e3-d2 5.e5-c3]

2.d6:f4 g5:e3 3.c7-d8 h4:f2 4.b8-f4 e3:g5 5.d8:a5 2-0

Правільныя адказы даслалі П. Аніканаў (Шчучын), А. Шурпін (Клімавічы), І. Ананіч (Гродна), В. Таўкачоў (Клімавіцкі р-н), В. Ваўчкоў (Маладзечна), У. Бандарык (Мінскі р-н), А. Ліцьвінаў, П. і В. Шульгі (Мінск).

Пішыце на адрас: 220013, г. Мінск, вул. Б. Хмяльніцкага, 10а, газета «Звязда»

e-mail: info@zviazda.by, або vorush@yandex.ru

Віталь ВАРУШЫЛА, майстар спорту

■ Тэлесеткі

Бізнес па плане

Амаль 4 сотні заявак падалі беларускія прадпрымальнікі на ўдзел у трэцім сезоне праекта «Мой бізнес» на тэлеканале АНТ. Самаму юнаму прэтэндэнту — усяго 14 гадоў, а самыя сталыя фантаніруюць ідэямі, нягледзячы на пенсійны ўзрост.

Гэтым разам, расказалі арганізатары, месцы ў крэслах настаўнікаў зоймуць кіраўнік інвестыцыйнай кампаніі, спецыяліст па антыкрызісным кіраванні, а таксама прадстаўнікі банкаўскай і прамысловай сферы. Нагадаем, паводле новых правілаў, кожны ментар возьме пад крыло ўдвая больш праектаў — па 4, а гледачы стануць актыўнымі ўдзельнікамі працэсу на ўсіх этапах шоу і вызначаць пераможцу, які атрымае прыз у 20 000 беларускіх рублёў.

Вікторыя ЗАХАРАВА ■

Пятніца, 21 красавіка

Беларусь 1

6.00, 7.20, 8.15 Добрай раніцы, Беларусь!
7.00, 8.00, 9.00, 12.00, 15.00, 19.00, 1.05 Навіны.
7.05, 8.05 Навіны эканомікі.
7.10, 8.10, 19.20 Зона Х.
9.10 Серыял «След».***
10.00, 13.00, 16.00 90 секунд.
11.00 Дзіцячы доктар.
11.35, 12.10, 20.00 Серыял «Шэсць сотак шчасця».***
13.05 Дзень у вялікім горадзе.
14.00, 17.40 Серыял «Сямейныя меладрамы-6».***
15.15, 18.40 Навіны рэгіёна.
15.25, 16.30 Серыял «Сямейны ачаг».***
21.00 Панарама.
21.45 Меладрама «Я ведаю твае сакрэты». 1—4-я серыі.*
1.20 Дзень спорту.

Беларусь 2

7.00 Тэлераніца.
9.00, 0.00 Тэлебарометр.
9.05, 18.00 Серыял «Каханне і іншыя недарэчнасці...»***
11.05, 17.00 Серыял «Анжаліка».***
12.10, 19.55 «Тата папаў». Сямейнае рэаліці-шоу.
14.10 «Паненка-сялянка». Рэаліці-шоу.
15.20 «Пін_код». Інтэрактыўны маладзёжны праект.
16.05 Трылер «Тут нехта ёсць...»***
21.45, 22.10 «Бітва экстрасэнсаў. 15-ы сезон».
22.05 Спортлато 5 з 36, КЕНО.
0.05 Баявік «Паркер».***

Беларусь 3

7.00 «Дабраранак».
7.40 «Беларуская кухня». Пірог «Трухлявы пень».
8.05, 12.00, 20.00 «Калейдаскоп». Навіны культуры.
8.20, 12.15, 14.40, 20.20, 23.45 «Гэты дзень».
8.25, 18.15 «Доўгая дарога ў дзюнах». Драма.*
9.40, 13.10 «Мачаха Саманішвілі». Драма.*
11.10, 15.00 «Чыста англійскія забойствы». Дэтэктыў. «Вендэта па-англійску». 2-я серыя.***
12.20, 19.30 «Легенды беларускай эстрады». «Раманс пра закаханага». Якаў Навуменка.
12.45 «Сіла веры».
14.35 «Выйсце ёсць». Аляксей Хлястоў.
15.50, 21.05 «Паляўнічыя на скарбы».*
16.30 «Шмат шуму з нічога». Камедыя.*
20.20 «Мастацтва Беларусі — 1971» (люты).
20.30 «На прыродзе з Віталем Гуменным».
20.40 «Калыханка».
21.40 «Час кіно».
21.50 «Апошняя вайна». Драма.***

Беларусь 5

8.00, 10.00, 14.20 Футбол. Ліга Еўропы УЕФА. 1/4 фіналу. Матч у адказ.
12.00 Авертайм.
12.30, 15.50 Футбол. Ліга Еўропы УЕФА. 1/4 фіналу. Матчы ў адказ. Агляд.
13.00 Футбол. Ліга чэмпіёнаў УЕФА. Лёсаванне.
13.30 «На шляху да ЧС-2018». Відэачасопіс.
14.00 Футбол. Ліга Еўропы УЕФА. Лёсаванне.
16.25 Піт-стоп.
17.00 Дзюдо. Чэмпіянат Еўропы.
18.50 Хакей. Еўравыклік. Беларусь — Швецыя. (У перапынках — PRO спорт. Навіны.)
21.05 Дзюдо. Чэмпіянат Еўропы.
22.00 Баскетбол. Еўраліга. 1/4 фіналу. Другі матч. «Рэал» (Іспанія) — «Дарушафака» (Турцыя). (У перапынку — PRO спорт. Навіны.)

АНТ

6.00, 6.30, 7.00, 7.30, 8.00 (з субцітрамі), **8.30, 9.00** (з субцітрамі), **11.00, 13.00, 16.00, 18.00** (з субцітрамі), **20.30** Нашы навіны.
6.05, 8.05 «Наша раніца».
9.05 «Жыць здорава!»
10.15 «Смак».
11.05, 13.05, 16.15, 18.15 (з субцітрамі), **21.00** Навіны спорту.
11.10 «Модны прыгавор».
12.10 «Сам-насам з усімі».
13.10 «Мужчынскае/Жаночае».
14.15, 16.20 «Час пакажа».
16.20 Маст. фільм «Па галоўнай вуліцы з аркестрам».
18.20 «Кантрольная закупка».
18.55 «Поле цудаў».
20.00 Час.
21.05 Маст. фільм «Рубін у імгле».***
22.50 «Што? Дзе? Калі?» у Беларусі».
0.00 «Вячэрні Ургант».
0.40 Начныя навіны.

СТБ

6.00, 7.30, 10.30, 13.30, 16.30, 19.30, 22.30 «24 гадзіны».
6.10, 17.25 «Міншчына».
6.20, 7.45 «Раніца. Студыя добрага настрою».
7.40, 20.10, 23.00 «СТБ-спорт».
8.30, 23.05 «Тайны Чапман».
9.30, 18.35 «Самыя шакіруючыя гіпотэзы».
10.30 «24 гадзіны».
10.40, 23.55 «Важняк. Гульня навылет». Серыял.
12.30, 17.35 «Званая вячэра».
13.50 «Дзіўная справа».
15.35 «У нас усе дома».
16.50 «Аўтапанарама».
17.10 «Адкрытая размова».
20.00 «Сталічныя падрабязнасці».
20.15 «Цана цывілізацыі».
22.00 «Глядзець усім!»
1.30 «Засакрэчаныя спісы. Самыя гіблыя месцы на планеце».

МІР

6.30, 5.05 М/ф.0
7.30 Добрай раніцы, свет!***
9.00 Маст. фільм «Школьны вальс».*
10.50 Маст. фільм «Дыягназ: каханне».***
12.30 «Любімыя акцёры». Маргарыта Церахава.*
13.00, 16.00, 19.00 Навіны (бягучы радок).
13.15 Дак. фільм «Сямейныя драмы».***
16.15 «Сакрэтныя матэрыялы».***
17.15 Серыял «Вяртанне Мухтара-2».***
19.20 Серыял «Каханне са зброяй».***
23.00 Маст. фільм «Вій».*
0.25 «Трымайся, шоўбіз!»***
0.55 «Я — валанцёр».*
1.30 Маст. фільм «Жаніцьба Бальзамінава».*
2.55 Маст. фільм «Лятучая мыш».*

РТР—Беларусь

7.00 «Раніца Расіі».
11.00, 14.00, 17.00, 20.00 Весткі.
11.40 «Простыя пытанні» з Ягорам Хрусталёвым.
12.00 «60 хвілін». Ток-шоу.
13.20 «Пакой смеху».
13.50, 16.50, 19.50, 23.00 Навіны — Беларусь.
14.35 «Пра самае галоўнае». Ток-шоу.
15.40 «Прамы эфір».
17.20 Серыял «Скліфасоўскі».
19.15, 20.40 Серыял «Асабовая справа».
22.00, 23.10 «Гумарына».
0.10 Маст. фільм «Простая дзяўчынка».*

НТБ—Беларусь

5.55 «Астрапрагноз».
6.00, 7.00, 8.00, 10.00, 13.00, 16.00, 19.00 Сёння.
6.05 «Ежа без правіл».0
7.10, 8.05 Серыял «Час Волкава».***
8.55 Серыял «Мухтар. Новы след».***
9.45, 23.10 «НЗ.by».
10.20 Серыял «Ляснік».***
12.00 Суд прысяжных.***
13.25, 16.35 Агляд. Надзвычайнае здарэнне.
14.05 «Месца сустрэчы».
17.05, 19.45 Серыял «Вуліцы разбітых ліхтароў».***
21.25 Серыял «Траса смерці».***
23.30 Серыял «Шэф».***
0.20 «Дэмбелі. Гісторыі салдацкага жыцця». Сяргей Пускепаліс.

8 канал

7.00 Раніца на «Восьмым».
10.45 «Сябры Дзядулі Марка».
11.00 Баявік «Чалавек з залатым пісталетам».
13.00, 19.25 Серыял «Каралеўства».
14.30 Серыял «Прыгоды маладога Індзіяны Джонс».
16.00, 19.20, 21.00, 23.55 «Надвор'е».
16.05 «Мультпарад». «Браты Грым».
16.30 «Адшукваецца адпачынак».
17.00 Серыял «Каўчэг».
18.35 Серыял «Агент Картэр».
20.50 «Вечарніца».
21.05 Прыгоды «Пляж».
23.10 Серыял «Ведзьмы Усходняга ўзбярэжжа».

ВТБ

6.00 «Турбаміксер».
6.30, 3.25 М/ф «Тры каты».
6.50, 3.45 М/ф «Фіксікі».
7.10, 4.05 М/ф «Маша і Мядзведзь».
7.30, 4.25 «Ералаш».
8.30 Серыял «Сямейны бізнес».
9.30 Фэнтэзі «Вікінгі супраць прышэльцаў».
11.40 Скетч-шоу «6 кадраў».
12.00, 5.10 Серыял «Я лячу».
13.00 «Лаві момант».
13.30, 20.00, 1.50 «Уральскія пельмені».
14.00 Серыял «Кухня-5».
15.10 Серыял «Маладзёжка-4».
16.20 Серыял «Татавы дочкі».
16.50 Серыял «Закрытая школа-2».
18.00 «Узважаныя людзі».
21.20 Драма «Авіятар».
1.00 Серыял «Бязмоўны сведка».
2.40 «Не можа быць!»

Культура

6.30 «Еўраньюс».
10.00, 15.00, 19.30, 23.45 Навіны культуры.
10.20 Шэдэўры старога кіно. «Па законе». Маст. фільм.
11.35 «Ядзерная любоў». Дак. фільм.
12.30 «Пісьмы з правінцыі». Зубцоў (Цвярская вобласць).
13.00 «Чалавек эры Кольца. Іван Яфрэмаў». Дак. фільм.
13.40 «Жанчыны, якім пашанцавала». Маст. фільм.
15.10 Сведкі часу. «Заслужаны гультай Расійскай Федэрацыі. Валерый Сіроўскі». Дак. серыял.
15.40 Чорныя дзіркі. Белыя плямы.
16.20 «Царская ложа».
17.05 «Энігма. Канчэта Тамайна».
17.50 Да юбілею Міхаіла Плятнёва. Расійскі нацыянальны аркестр. Д. Шастаковіч. Сімфонія № 10.
18.50 Колер часу. Эдуард Мане. «Бар у Фолі-Бержэр».
19.00 Смеханастальгія.
19.45, 1.55 «Шукальнікі». «Легенда пра Старасціна».
20.35 Да юбілею Святланы Немаляевай. «Больш чым каханне». Святлана Немаляева і Аляксандр Лазараў.
21.10 «Прапаную руку і сэрца». Маст. фільм.
22.35 «Лінія жыцця». Уладзімір Васільеў.
0.00 Мастсавет.
0.05 «Культ кіно». «Заслона». Маст. фільм.***
2.40 Сусветныя скарбы.

Настальгія

6.00 «Спяем, сябры!» з Наталляй Казялковай. 2005 год.***
6.55, 8.45, 9.40, 11.00, 12.55, 14.45, 15.40, 17.00, 18.55, 21.40, 23.00, 1.00, 2.35, 3.40, 5.00 Музычная настальгія.
7.30, 13.30, 1.30 Маст. фільм «12 крэслаў».***
9.00, 15.00, 21.00, 3.00 «Мінулы час».*
10.00, 16.00, 4.00 «Народжаныя ў СССР».*
12.00 «Яловая субмарына» з Аляксандрам Ліпніцкім: «The Beatles». 2005 год.***
18.00 «Да і пасля...» з Уладзімірам Малчанавым. Год 1965. 1-я частка. 2009 год.***
19.15 Дак. фільм «Сумленны фатограф».*
19.30 Тэлеспектакль «Як важна быць сур'ёзным».***
22.00 «Колба часу».***
0.00 «Быў час» з Аляксандрам Паліткоўскім: «Праўда пра «Праўду».***

EuroSport 1

4.00, 6.30, 11.00, 1.05 Веласпорт. «Альпійскі тур».
5.00 Футбол. Чэмпіянат MLS.
5.30 Веласпорт. «Тур Харватыі».
7.30, 13.45, 15.00, 19.30, 21.00, 0.00, 2.30 Снукер. Чэмпіянат свету.
9.30 Веласпорт. Парыж — Рубэ.
12.00 Футбол. Чэмпіянат MLS.
12.30 Футбол. Ліга чэмпіёнаў. Лёсаванне.
13.00, 2.00 Футбол. «ФІФА».
13.30 Футбол. Ліга Еўропы. Лёсаванне.

Кінакамедыя

0.30 Камедыя «Кур'ер».***
2.15 Фэнтэзі «Паляванне на монстра».*
4.15, 14.20, 15.10 «Камедыянты (Шоу)».***
5.25 Камедыя «Бясстрашная гіена-2».*
7.05 Меладрама «Персанаж».*
9.05 Меладрама «Па той бок».***
11.00 Камедыя «Памятаю — не памятаю».*
12.25 Камедыя «Няголены нянь».***
14.00, 14.50, 15.40 Скетчкам «Паміж намі».***
16.15 Камедыя «Сямейка Ады».***
17.55 Камедыя «Калачы».***
19.30 Камедыя «Як снег на галаву».***
21.15 Меладрама «Мой самы страшны кашмар».***
23.00 Камедыя «Оскар».*

ТБ3

6.00 М/ф.
8.05 «Ёсць адзін сакрэт».
8.30 «Доктар I...»
9.00 «Вузел лёсу». Серыял.
10.30, 2.35 «Судовыя страсці». Серыял.
12.10 «Сляпая».
13.10 «Варажбітка».
14.15 «Паралельны свет».
15.10 «Вайна нявест».
15.40 «Здзелка».
16.15, 4.05 «Рыжыя».
17.10 «Людзі пятніцы».
18.10, 1.45 «Бітва салонаў».
19.10, 0.55 «Амерыканскі жаніх».
20.10 «Копы ў спадніцах». Камедыя.***
22.15 «Апакаліпсіс».
23.10 «Ліга выдатных джэнтльменаў». Фэнтэзі.***

ТБ1000

8.10 11:14.***
9.50 Пераправа-2.***
12.20 Шчаслівчык Гілмар.*
14.05 Воблачны атлас.****
17.20 Піяніст.***
20.10 Тату зноў 17.***
22.10 Баец.***
0.25 Неверагоднае падарожжа містара Співета.*
2.25 Хлусня дзеля выратавання.***
4.15 Дзяўчына з вады.***

ТБ1000 Рускае кіно

6.20 Няўлоўныя: Бангкок.***
8.05 Ваўкадаў.***
10.50 Заказ на аднаго.*
12.30 Паляванне на аднарога.***
14.20 Сёстры.***
16.10 Прывітанне ад Кацюшы.*
20.20 # пойдземукіноАксана. Стылягі.***
23.00 Карпаратыў.***
0.55 Перакладчык.***
2.20 Фатальныя яйкі.***
4.35 Іван.

National Geographic

6.00, 13.10, 20.15 Гульні розуму.*
6.55 Навуковыя недарэчнасці.*
7.45, 10.50, 14.45 Мегазаводы.*
8.35, 15.30 Шаша праз пекла.*
9.20 Аўта-SOS.*
10.05 Уварванне на Зямлю.*
11.40, 16.15, 19.25, 2.40 Расследаванні авіякатастроф.*
12.25, 18.40, 21.45, 1.45, 5.10 Пачатак.*
17.50, 21.00, 1.00, 4.20 Марс.*
22.35 Асабліва строгі рэжым.***
23.20 Непакорныя акіяны.****

Discovery

8.00, 14.00 Залатая ліхаманка.***
9.00, 15.30, 21.30, 5.55 Як гэта ўстроена?*
9.30, 15.00, 21.00, 5.30 Як гэта зроблена?*
10.00, 16.00, 23.00, 7.10 Склады.*
10.30, 16.30, 23.30, 7.35 Бітвы за кантэйнеры.*
11.00 Ідрыс Эльба: баец.***
17.00, 22.00, 2.55 Махінатары.*
18.00 Зніклае золата.*
19.00 Бітвы робатаў.*
20.00 Тэхнагеніка.*
0.00, 3.50 Выжыць любой цаной.*
1.00, 6.20 Мегаперавозкі.*
2.00, 4.40 Маланкавыя катастрофы.***

Субота, 22 красавіка

Беларусь 1

6.45 Існасць.
7.10, 22.20 Меладрама «Найлепшы сябар сям'і».***
9.00, 12.00, 15.00 Навіны.
9.10 Дача.
9.45 Серыял «Сваты-5».*
11.05 50 рэцэптаў першага.
12.10 Вялікі сэлфі-тур.
12.45 Здароўе.
13.35, 15.45 Меладрама «Я ведаю твае сакрэты».*
15.15 Краіна.
17.45 Меладрама «Каціна шчасце». 1—4-я серыі.***
21.00 Панарама.
21.40 Клуб рэдактараў.
1.55 Дзень спорту.

Беларусь 2

7.05 Дэтэктыў «Такая работа».***

7.45 Серыял «Рыжыя».***
8.40, 22.10 Тэлебарометр.
8.45 Фільм для дзяцей «Русалачка».*
9.45 Серыял «Шчаслівыя разам-4».***
10.50 «Моду народу».
11.40 Анімацыйны фільм «Прыгоды Цінціна: тайна «Аднарога».*
13.35 «Свет навыварат».
14.40 «Паненка-сялянка». Рэаліці-шоу.
15.45 Капейка ў капейку.
16.20 Камедыя «Вясельная вечарынка».***
18.05 Рэпарцёр.
18.50 «Бітва экстрасэнсаў. 15-ы сезон».
20.55 «Сям'я». Рэаліці-шоу.
22.05 Спортлато 6 з 49, КЕНО.
22.15 «Вярніце мне прыгажосць». Медыцынскае рэаліці.
23.30 Баявік «Лара Крофт: раскрадальніца грабніц».***

Беларусь 3

7.35 «Сіла веры».
8.05, 11.30, 20.00 «Калейдаскоп». Навіны культуры.
8.20, 11.50, 20.20, 0.15 «Гэты дзень».
8.25 «Беларуская кухня». Фаршыраваныя яйкі.
8.50, 17.40, 21.00 «Час кіно».
9.00 «Паўторны шлюб». Камедыя.***
10.40 «Размаўляем па-беларуску». Тэлевіктарына.
11.05 «Навукаманія».
11.55 «Старыя казкі».
12.20 «Корцік». Маст. фільм. 1—3-я серыі.
15.50 «Камертон». Народны артыст Беларусі Эдуард Зарыцкі.
16.15 Канцэрт ансамбля песні і танца «Спадчына» Палаца культуры г. Маладзечна.
17.00 «Апошні дзень». Вольф Месінг.*
17.45 «Праверана — мін няма». Драма.*
19.10 «Майстры і куміры». Народная артыстка Беларусі Валянціна Гаявая.
20.25 «Мастацтва Беларусі — 1971» (верасень).
20.40 «Калыханка».
21.05 «Пробліск». Драма.***
22.35 Канцэрт групы «U2».

Беларусь 5

8.00 Дзюдо. Чэмпіянат Еўропы.
10.05, 16.55 Хакей. Еўравыклік. Беларусь — Швецыя.
12.10 Футбол. Ліга чэмпіёнаў УЕФА. Відэачасопіс.
12.40 Тэніс. Кубак Федэрацыі. Сусветная група. 1/2 фіналу. Беларусь — Швейцарыя. Прэв'ю.
13.00 Тэніс. Кубак Федэрацыі. Сусветная група. 1/2 фіналу. Матчы адзіночнага разраду. Беларусь — Швейцарыя.
19.20 Футбол. Беларусбанк — чэмпіянат Беларусі. «Шахцёр» (Салігорск) — «Дынама» (Брэст). (У перапынку — PRO спорт. Навіны.)
21.20 Дзюдо. Чэмпіянат Еўропы.
23.25 Гандбол. Ліга чэмпіёнаў. 1/4 фіналу. Першы матч. «Фленсбург» (Германія) — «Вардар» (Македонія).

АНТ

7.00, 8.05 «Суботняя раніца».
8.00, 9.00 (з субцітрамі), **16.00, 20.30** Нашы навіны.
9.05 М/с «Смяшарыкі. Новыя прыгоды».0
9.20 «Здароўе».
10.30 «Смак».
11.15 «Ідэальны рамонт».
12.15 «Разумніцы і разумнікі».
13.10 «Гумарынка».
13.20 «Удача ў прыдачу! З Еўраопт».
14.25 «Вакол смеху».
16.15 (з субцітрамі), **21.00** Навіны спорту.
16.20 «Тэорыя змовы».
17.25 «Ералаш».
17.40 «Хто хоча стаць мільянерам?»
18.40 «Хвіліна славы». Новы сезон.
21.05 «Голас. Дзеці».
23.15 «Пражэктарпэрысхілтан».
23.50 Драма «Планкет і Маклейн».***

СТБ

6.20 Камедыя «Сардэчна запрашаем, або Пабочным асобам уваход забаронены».
7.30 «Анфас».
7.45 «Тайны Чапман».
8.40 «Самыя шакіруючыя гіпотэзы».
9.25 «Рамонт па-сумленнаму».
10.05 «Самая карысная праграма».
11.00 «Мінск і мінчане».
11.35 «Усім па катку».
11.50 «Цана цывілізацыі».
13.30, 16.30, 19.30 «24 гадзіны».
13.40 «Адкрытая размова».
13.55 «Вадзіць па-руску».
14.10 Маст. фільм «Зачараваная Эла».*
15.55 «Вялікі горад».
16.40 Канцэрт Міхаіла Задорнава.
17.50 «Джокер. Адплата». Серыял.
20.00 «СТБ-спорт».
20.10 «Засакрэчаныя спісы. Якая зброя пераможа?»
21.50 «Джокер. Аперацыя «Пастка». Серыял.
0.50 Маст. фільм «Асаблівасці нацыянальнай палітыкі».***

МІР

6.00, 8.20, 4.35 М/ф «Маша і Мядзведзь».0
7.50 «Саюзнікі».*
9.00 «Вой, мамачкі!»*
9.30 «Любімыя акцёры». Георгій Віцын.*
10.00, 16.00 Навіны (бягучы радок).
10.15 «Зроблена ў СССР».*
10.45 Маст. фільм «Жаніцьба Бальзамінава».*

12.30 «Цяжар абеду».*
13.00 Маст. фільм «Лятучая мыш».*
15.30 «Любімыя акцёры». Віталій Саломін.*
16.15 Серыял «Пры загадкавых абставінах».***
23.00 Серыял «Спрут».***

РТР—Беларусь

7.00 «Пакой смеху».
7.40 Серыял «Сышчык Самавараў».***
11.00, 14.00 Весткі.
11.20 «Жывыя гісторыі».
12.15 «Пяцёра на аднаго».
13.05 «Наша справа».
13.20, 14.15 Дэтэктыў «Мытня».*
15.15 Маст. фільм «Простая дзяўчынка».*
17.15 «Суботні вечар».
19.00 «Карціна свету».
19.55 Надвор'е на тыдзень.
20.00 Весткі ў суботу.
20.55 «Гумар! Гумар! Гумар!!!»
22.40 Маст. фільм «Агонь, вада і ржавыя трубы».*

НТБ—Беларусь

6.15 «Астрапрагноз».
6.20, 8.20 Серыял «Дарожны патруль».***
8.00, 10.00, 16.00 Сёння.
8.50 «Урачэбныя тайны плюс».
9.25 «Разумны дом».0
10.20 «НЗ.by».
10.40 Галоўная дарога.***
11.20 «Ежа жывая і мёртвая».*
12.15 Кватэрнае пытанне.0
13.20 «Удача ў прыдачу!»
14.20 Маст. фільм «Аферыстка».***
16.20 «Аднойчы...»***
17.05 «Сакрэт на мільён». Філіп Кіркораў, частка 2-я.***
19.00 «Цэнтральнае тэлебачанне».
20.00 «Ты супер!»
22.15 «Ты не паверыш!»***
23.10 Баявік «Перавозчык: спадчына».***

8 канал

9.00, 15.55, 19.05, 21.10, 23.55 «Надвор'е».
9.05 «Сябры Дзядулі Марка». «Брэменскія музыканты».
9.30 «Даведнік па краінах і кантынентах».
9.40 «Сінематограф». Маст. фільм «Сірэна Місісіпі».
11.45 Маст. фільм «Звычайны цуд».
14.10 М/ф.
16.00 «Адшукваецца адпачынак».
16.30 Серыял «Айцец Браўн».
17.25 Камедыя «Прыгоды рабіна Якава».
19.10 Дэтэктыў «Ілюзія падману».
20.50 «Вечарніца».
21.00 «Фэшн із май прафэшн».
21.15 Драма «Востраў праклятых».
23.35 М/ф для дарослых.

ВТБ

6.00 Скетч-шоу «6 кадраў».
7.00 М/ф «Мія і я».
7.30, 2.30 «Ералаш».
8.00 М/ф «Егіптус».
8.30, 3.00 М/ф «Тры каты».
8.50, 3.20 М/ф «Фіксікі».
9.10, 3.40 М/ф «Маша і Мядзведзь».
9.30 Скетч-шоу «Асцярожна: дзеці!»
10.30 Серыял «Кухня-5».
13.00 Фэнтэзі «Багі Егіпта».
15.20 Анімацыйны фільм «Махні крылом».
17.10 Камедыя «Знаёмства з бацькамі».
19.20, 21.00 «Уральскія пельмені».
23.00 Жахі «Упусці мяне. Сага».
0.40 «Сэрцы за каханне».
1.10 «Турбаміксер».
4.00 «Лаві момант».
5.00 «Дурні і дарогі».

Культура

6.30 «Еўраньюс».
10.00 Біблейскі сюжэт.
10.35 «Прапаную руку і сэрца». Маст. фільм.
12.00 «На гэтым тыдні... 100 гадоў таму. Нефрантавыя нататкі».
12.30, 1.55 «Багемія — край сажалак». Дак. фільм.
13.25 «Міфы Старажытнай Грэцыі». Дак. серыял.
13.50, 1.00 Марыс Янсанс і сімфанічны аркестр Баварскага радыё. «Руская ноч» у Мюнхене.
14.40 Да 90-годдзя з дня нараджэння Паўла Луспякаева. «Астравы».
15.20 «Рэспубліка ШКІД». Маст. фільм.
17.00 Навіны культуры.
17.30 «Продкі нашых продкаў». Дак. серыял.
18.15 «Рамантыка раманса».
19.10 Да 100-годдзя з дня нараджэння Георгія Віцына. «Дзелавыя людзі». Маст. фільм.
20.30 «Георгій Віцын». Дак. фільм.
21.10 «Сем старых і адна дзяўчына». Маст. фільм.
22.30 «Белая студыя».
23.10 80 гадоў Джэку Нікалсану. Кіно на ўсе часы. «Рэўнасць». Маст. фільм.
2.50 «Эдгар По». Дак. фільм.

Настальгія

6.00 «Яловая субмарына» з Аляксандрам Ліпніцкім: «The Beatles». 2005 год.***
6.55, 8.45, 9.40, 11.00, 15.40, 17.00, 18.55, 20.45, 1.00, 2.45, 3.40, 5.00 Музычная настальгія.
7.30, 1.30 Маст. фільм «12 крэслаў».***
9.00, 15.00, 3.00 «Мінулы час».*
10.00, 4.00 «Народжаныя ў СССР».*
12.00, 18.00 «Да і пасля...» з Уладзімірам Малчанавым. Год 1965. 2009 год.***
13.15 Дак. фільм «Сумленны фатограф».*
13.30 Тэлеспектакль «Як важна быць сур'ёзным».***
16.00 «Колба часу».***
19.20 Тэлеспектакль «Ліка». Паводле п'есы Армена Зурабава.***
21.00 «Быў час».***
22.00 Фільм-спектакль «Прыйшоў мужчына да жанчыны».***
0.00 «Спяем, сябры!» з Наталляй Казялковай. 2005 год.***

EuroSport 1

4.00, 6.30, 11.00 Веласпорт. «Альпійскі тур».
5.00, 1.05 Футбол. «ФІФА».
5.30 Веласпорт. «Тур Харватыі».
7.30, 12.00, 15.00, 19.30, 21.00, 0.00, 2.30 Снукер. Чэмпіянат свету.
9.30 Конны спорт. Канкур.
10.00 Веласпорт. Гонка «AMSTEL GOLD».
1.30 Watts.

Кінакамедыя

0.25 Камедыя «Дублёр».***
1.55 Камедыя «Змешаныя пачуцці».***
3.30 Камедыя «Кур'ер».***
5.15 Камедыя «Самы лепшы дзень».***
7.10 Камедыя «Кахаю тваю жонку».***

8.50 Камедыя «Турэцкая для пачаткоўцаў».***
10.45 Камедыя «Пятніца».***
12.20 Камедыя «Успаміны».***
14.00 Меладрама «Мой самы страшны кашмар».***
15.35 Скетчкам «Паміж намі».***
16.00 Камедыя «Машына часу ў джакузі».***
17.45 Камедыя «Дзюплекс».*
19.25 Меладрама «Персанаж».*
21.25 Камедыя «Утаймаванне свавольнага».***
23.20 Фэнтэзі «Пенелопа».*

ТБ3

6.00 М/ф.
10.15 «Хронікі маскоўскага побыту».
11.05 «Доказ віны».
11.40, 2.05 «Атэль апошняй надзеі». Серыял.*
15.05 «Эпік». Анімацыйны фільм.
16.40, 5.10 «Апакаліпсіс».
17.40 «90-я».
18.35 «10 самых».
19.10, 1.10 «Амерыканскі жахі».
20.10 «Прытворшчыкі». Камедыя.***
22.00 «Прывідны патруль». Фэнтэзі.***
23.45 «Звышнатуральнае». Серыял.

ТБ1000

6.10, 18.05 Назад у будучыню ІІ.*
8.10 Хутчэй за кулю.****
9.55 Невераготнае падарожжа містара Співета.*
11.55 Тату зноў 17.***
13.55 Дзяўчына з вады.***
16.00 Хлусня дзеля выратавання.***
20.10 Смурфікі.*
22.10 Кіраванне гневам.*
0.10 Спакуса.****
2.20 Пераправа.****
4.25 Працсячка.***

ТБ1000 Рускае кіно

6.20 Стылягі.***
8.55 Карпаратыў.***
10.45 Пераклaдчык.***
12.15 Цырк.0
14.20 Прыватнае піянерскае-2.*
16.30 Аднакласніцы.***
18.10 Іван.
20.20 #пойдземукіноАксана. Высоцкі. Дзякуй, што жывы.***
23.00 Лёгкі на ўспамін.*
0.45 Будзь са мной.***
2.20 Пеця па дарозе ў Царства Нябеснае.***
4.20 Адваротны адлік.***

National Geographic

6.00 Гульні розуму.*
6.50 Навуковыя недарэчнасці.*
8.00, 11.00 Чалавек супраць YouTube.*
11.45, 18.00, 21.00 Пачатак.*
13.20 Шляхі эвалюцыі.*
14.10 Дынаманія.*
14.55 Смяротны бой дыназаўраў.*
15.40 Больш, чым тыраназаўр.*
16.30 Сакрэтныя матэрыялы юрскага перыяду.*
17.15 Найбуйнейшыя жывёлы ўсіх часоў.*
19.40, 22.35 Гісторыя Бога з Морганам Фрыменам.***
20.30 Рэальнасць ці фантастыка?*
23.30 Непакорныя акіяны.****
1.55, 3.30, 5.10 Прарыў.***

Discovery

8.00 Бітвы робатаў.*
9.00 Залатая ліхаманка.***
10.00 Ратавальнікі-цяжкавагавікі.***
11.00, 23.00 Кола: гульня на выжыванне.***
12.00 Ратавальнікі Эверэста.***
13.00, 1.00 Аляска: сям'я з лесу.***
14.00, 22.00 Аляска: апошні рубеж.***
15.00 Апошнія жыхары Аляскі.***
16.00 Як пабудаваць... што заўгодна.*
17.00 Тэхнагеніка.*
18.00, 7.10 Геній аўтадызайну.*
19.00, 0.00 Унікальныя тачкі.*
20.00 Вулічныя гонкі.***
21.00 Адам псуе ўсё.***
2.00 Зорнае выжыванне.***
4.40 Калекцыянеры аўто.*

Zамор'е

З-ЗА ВІЯЛАНЧЭЛІ ЗНЯЛІ З РЭЙСА

Супрацоўнікі амерыканскай авіякампаніі American Airlines адмовілі пасажыру ў пералёце з-за віяланчэлі, якую ён узяў з сабой у салон лайнера, паведамляе WJLA-TV.

Інцыдэнт адбыўся ў нацыянальным аэрапорце Рональда Рэйгана ў Вашынгтоне. 46-гадовы музыкант Джон Кабоф падняўся на борт паветранага судна, каб вылецець у Чыкага. Аднак пілот і сцюардэса папрасілі мужчыну выйсці з самалёта. Паводле слоў супрацоўнікаў American Airlines, такія вялікія музычныя інструменты не дазваляецца правозіць на іх рэйсах, таму што яны могуць прадстаўляць пагрозу для іншых людзей. Пры гэтым Кабоф падкрэсліў, што ў аэрапорце яго віяланчэль праверылі і дазволілі падняцца з ёй на борт. Музыкант таксама прасіў у работнікаў перавозчыка рэмень, каб замацаваць інструмент у крэсле (ён адмыслова аплаціў для яго асобнае месца). Але яму адмовілі ў гэтым і загадалі пакінуць самалёт. Кабоф заявіў, што не менш за 40 разоў за апошнія тры гады лятаў рэйсамі American Airlines з віяланчэллю, і за гэты час да яго не ўзнікала ніякіх прэтэнзій.

ДАКАЖЫЦЕ НЕЛЮБОЎ ДА ЖОНКІ

54-гадовы грамадзянін Турцыі не змог развесціся з абрыдлай жонкай.

Суд у Стамбуле запатрабаваў ад мужчыны прад'явіць доказы сваёй нелюбові да жонкі, перш чым ён зможа разлічваць на развод.

— Як вы сабе гэта ўяўляеце? Я проста ведаю, кахаю я каго-небудзь ці не, — спрабаваў атрымаць «падказку» здзіўлены мужчына. Аднак суддзя не даў яму ні падказкі, ні разводу.

На думку адваката, рашэнне суда выглядае нецывілізавана і негуманна. Нельга прымушаць чалавека жыць з іншым на падставе рашэння трэцяга боку, які патрабуе прад'явіць доказы знікнення пачуццяў да жонкі.

ПРЫБРАЎ? ЗАПЛАЦІ!

Заапарк марскіх жывёл у кітайскай правінцыі Хубэй дазволіў чысціць вальеры белых мядзведзяў за грошы, паведамляе выданне South China Morning Post.

Паслуга аказваецца раз на тыдзень, прычым рэгістравацца неабходна загадзя. Заплаціўшы 998 юаняў (каля 274 рублёў), наведвальнікі заапарка праходзяць медагляд і слухаюць кароткую лекцыю пра жывёл. Затым яны апранаюцца ў спецвопратку і на тры гадзіны адпраўляюцца ў вальер да белых мядзведзяў. Ім трэба будзе правесці прыборку, прыгатаваць ежу і пакарміць драпежнікаў. Мясцовы жыхар, які стаў першым кліентам, жартуе, што такія грошы бяруць за магчымасць панюхаць мядзведжы памёт. Тым не менш ён задаволены, што пагладзеў на мядзведзяў зблізку і змог зрабіць сэлфі на фоне драпежніка.

Іван КУПАРВАС. *hvir@zviazda.by*

Золата ў танку

Калекцыянер з Вялікабрытаніі Нік Мід знайшоў у савецкім танку Т-54 пяць залатых злткаў агульным коштам у 2 мільёны фунтаў стэрлінгаў (2,5 мільёна долараў), піша The Sun.

55-гадовы Мід купіў танк на інтэрнэт-аўкцыёне eBay за 37 тысяч долараў. Зліткі ён знайшоў у паліўным баку, калі вывучаў пакупку разам з механікам Тодам Чэмберленам, які і ацаніў знаходку. Калекцыянер быў так здзіўлены, што выклікаў паліцыю, якая канфіскавала ў яго золата пад распіску. «Хай я не атрымаю золата назад, затое ў мяне застанецца мой цудоўны танк», — заявіў брытанец. Набыты ім Т-54 належаў узброеным сілам Ірака і ўдзельнічаў у Вайне ў Персідскім заліве 1990—1991 гадоў. У той час ён быў захоплены войскамі міжнароднай кааліцыі (Вялікабрытанія ўваходзіла ў яе) і дастаўлены ў Злучанае Каралеўства. На думку Міда, іракскія ваенныя схавалі ў адсек для паліва золата са хобішчаў Кувейта. СССР у 1950—1968 гадах паставіў Багдаду прыкладна 300 сярэдніх танкаў Т-54.

У цяперашні час калекцыя брытанца налічвае каля 150 адзінак ваеннай тэхнікі, якую ён трымае ў межах сваёй фермы. За грошы ён дае магчымасць не толькі сфатаграфавацца, але і пакатацца на любой баявой машыне на ходу ўсім ахвотным, чым і зарабляе.

Школьнікі разграмілі гасцініцу

Гатэль Real Hotel Pueblo Camino, размешчаны ў горадзе Торэмалінас (Іспанія), моцна пацярпеў ад пражывання 1,2 тысячы партугальскіх школьнікаў, паведамляе Associated Press. Падлеткі разграмілі пакоі і ламалі рэчы.

Іспанскае выданне El Pais удакладняе, што школьнікі білі плітку, выкідалі ў вокны матрацы, карысталіся вогнетушыцелямі і нават утапілі ў ванне адзін з тэлевізараў. У адміністрацыі гатэля растлумачылі, што зафіксавалі пашкоджанні толькі пасля таго, як школьнікі з'ехалі. Пры гэтым службачыя гасцініцы адзначылі, што ніколі раней не сутракаліся з чымсьці падобным. Сумарная шкода ад пагрому ацэньваецца ў 50 тысяч долараў. Паліцыя праводзіць расследаванне. Вясной многія школьнікі і студэнты з Партугаліі адпраўляюцца на адпачынак у прыморскія рэгіёны Іспаніі, каб адзначыць заканчэнне навучальнага года, і, як відаць, часам «адрываюцца» па-поўнай.

Спаліла аўтамабіль з-за гібелі сабакі

Жыхарка горада Чанчунь (правінцыя Цзілінь) спаліла дзевяць машын белага колеру пасля гібелі сваёй сабакі пад коламі аўтамабіля, піша QQ.com.

Падпал быў здзейснены ноччу пару тыдняў таму. Паводле слоў прадстаўніка паліцыі, 45-гадовая кітаянка растлумачыла такім чынам адпомсціць за смерць любімага гадаванца пад коламі аўтамабіля белага колеру. Пры гэтым яна сапраўды не ведала, хто менавіта з яе суседзяў пераехаў жывёлу. Суседзі падпальшчыцы расказалі, што ажыццявіць сваю задуму жанчыне дазволіла беднае асвятленне двара жылога комплексу і адсутнасць сістэм відэаназірання. Жанчыну затрымалі.

Нядзеля, 23 красавіка

Беларусь 1

6.40 Меладрама **«Найлепшы сябар сям'і».*****
8.30 Народная раніца.
9.00, 12.00, 15.00 Навіны.
9.10 «Арсенал».
9.45 Серыял **«Сваты-5».***
11.00 «50 рэцэптаў першага».
12.10 Навіны. Цэнтральны рэгіён.
12.35 Каробка перадач.
13.10, 0.25 Драма **«Удовін параход».*****
15.15 Твой горад.
15.30 Eurovision. Вынікі тыдня.
15.55 Вакол планеты.
16.35 Кулінарная дыпламатыя.
17.10 Меладрама **«Сям'я маньяка Бяляева».*****
20.35 Навіны надвор'я.
21.00 Галоўны эфір.
22.10 Драма **«Дом».*****

Беларусь 2

7.05 Дэтэктыў **«Такая работа».*****
7.45 Серыял **«Рыжыя».*****
8.35, 18.10, 22.35 Тэлебарометр.
8.40 «Свет навыварат».
9.40 «Калі мы дома». Скетчкам.***
10.45 «Ікона стылю». Фэшншоу.
11.40 Камедыя **«Вясельная вечарынка».*****
13.25 Меладрама **«Паміж небам і зямлёй».***
15.10 «Каханне анлайн». Рэаліці-шоу.
16.15 «Універ-шэф».
16.50 Два рублі.
17.10 «Паненка-сялянка». Рэаліці-шоу.
18.45 Баявік **«Лара Крофт: раскрадальніца грабніц».*****
20.25, 22.05 Баявік **«Паркер».*****
22.00 Спортлато 5 з 36, КЕНО.
22.40 «Вялікая ілюзія на Кіпры».
23.10 «Анлайн». Скетчкам.

Беларусь 3

7.35 «Музеі Беларусі». Браслаўскае раённае аб'яднанне музеяў. Браслаўскі гісторыка-краязнаўчы музей. Музей традыцыйнай культуры.
8.05, 12.30, 20.00 «Калейдаскоп». Навіны культуры.
8.20, 12.45, 20.20, 23.15 «Гэты дзень».
8.25 «Беларуская кухня». Сыр у масле. Торбачныя сухары.
8.50 **«Корцік». Маст. фільм. 1—3-я серыі.**
12.25 М/ф.0
12.50 «Наперад у мінулае».
13.20 «Нацыянальны хіт-парад».
14.10 А. Рыбнікаў. «Юнона» і «Авось». Спектакль Дзяржаўнага музычнага тэатра Беларусі.
15.40 «Старыя казкі».
16.10 **«Бронзавая птушка». Маст. фільм. 1—3-я серыі.**
19.25 «Героі. Асабовая справа». Сяргей Пракофʼеў.*
20.25 «Мастацтва Беларусі — 1973» (май).
20.40 «Калыханка».
21.00 «Час кіно».
21.10 **«Паўторны шлюб». Камедыя.*****
22.50 «Святло далёкай зоркі». Памяці пісьменніка Змітрака Бядулі.

Беларусь 5

8.00 Футбол. Беларусбанк — чэмпіянат Беларусі. «Шахцёр» (Салігорск) — «Дынама» (Брэст).
9.45 Хакей. Еўравыклік. Беларусь — Швецыя.
11.40 Тэніс. Кубак Федэрацыі. Сусветная група. 1/2 фіналу. Беларусь — Швейцарыя. Прэв'ю.
12.00 Тэніс. Кубак Федэрацыі. Сусветная група. 1/2 фіналу. Матчы адзіночнага разраду. Беларусь — Швейцарыя.
16.00 Тэніс. Кубак Федэрацыі. Сусветная група. 1/2 фіналу. Матч парнага разраду. Беларусь — Швейцарыя.
18.00 Футбол. Ліга чэмпіёнаў УЕФА. Відэачасопіс.
18.30 Хакей для ўсіх.
18.55 Футбол. Беларусбанк — чэмпіянат Беларусі. «Іслач» (Мінскі р-н) — ФК «Гомель». (У перапынку — PRO спорт. Навіны.)
21.00 Дзюдо. Чэмпіянат Еўропы.
23.05 Баскетбол. Адзіная ліга ВТБ. «Лакаматыў-Кубань» (Краснадар) — «Цмокі-Мінск».

АНТ

7.00, 8.05 «Нядзельная раніца».
8.00, 9.00 (з субцітрамі), **16.00** (з субцітрамі) Нашы навіны.
9.05 «Нядзельная прапаведзь» (з субцітрамі).
9.20 М/с «Смяшарыкі. ПІН-код».
9.40 «Бесталковыя нататкі».
10.00 «Пакуль усе дома».
10.55 «Фазэнда».
11.30 «ЦіліТэлеЦеста».
13.00 Дак. фільм «Чый туфля?»
14.05 Камедыя **«Небяспечна для жыцця!»*****
16.15 Навіны спорту (з субцітрамі).
16.20 Шоу-канцэрт «30 гадоў балету «Тодэс».
18.30 «Найлепш за ўсіх!»
20.00 Контуры.
21.05 «Сёння вечарам».
22.45 «Што? Дзе? Калі?»
23.55 Трылер **«Марта, Марсі Мэй, Марлен».*****

СТБ

6.45, 8.15, 10.10, 12.00, 15.10, 20.25, 23.55 «Дзень прадказанняў».
7.55 «Скардзіцца дазваляецца».
9.40, 16.50 «Аўтапанарама».
11.00 «Вялікае снеданне».
11.40 «Усім па катку».
13.30, 16.30 «24 гадзіны».
13.45 Камедыя **«Сардэчна запрашаем, або Пабочным уваход забаронены».**
16.00 «Цэнтральны рэгіён».
17.20 «Ваенная тайна».
19.30 «Тыдзень».
22.05 Маст. фільм **«Пішэ: паміж небам і зямлёй».*****
1.25 Маст. фільм **«Жоўтая падводная лодка».0**

МІР

6.00 «Мільён пытанняў пра прыроду».
6.10 «Такія дзіўныя».***
6.40, 7.25, 9.20 М/ф «Маша і Мядзведзь».0
6.55 «Нітка да ніткі».*
7.50 «Культ/Турызм».***
8.20 «Беларусь сёння».*
8.50 «Яшчэ танней».*
9.30 «Любімыя акцёры 2.0».*
10.00, 16.00 Навіны (бягучы радок).
10.15 Серыял **«Каханне са зброяй».*****
13.55 Маст. фільм **«Вій».***
15.30 «Любімыя акцёры», Леанід Кураўлёў.*
16.15, 22.00 Серыял **«Інкасатары».*****
21.00 «Разам».
1.20 Серыял **«Пры загадкавых абставінах».*****

РТР—Беларусь

7.00 Маст. фільм **«Агонь, вада і ржавыя трубы».***
11.00, 14.00 Весткі.
11.20 «Сам сабе рэжысёр».
12.15 «Смехапанарама Яўгена Петрасяна».
12.50 «Ранішняя пошта».
13.30 **«ХА». Маленькія камедыі.**
14.15 «Сямейны альбом».
15.00 «Смяяцца дазваляецца».
16.35 Маст. фільм **«Апошняя ахвяра Ганны».***
20.00 Весткі тыдня.
21.30 Ток-шоу «Што адбываецца».
22.30 Маст. фільм **«Партрэт жанчыны ў чырвоным».***
0.10 «Нядзельны вечар з Уладзімірам Салаўёвым».

НТБ—Беларусь

5.55 «Астрапрагноз».
6.00, 8.20 Серыял **«Дарожны патруль».*****
8.00, 10.00, 16.00 Сёння.
8.40 «Веснамі дзіцяці».0
9.25 Ядзім дома.0
10.20 «Першая перадача».***
11.00 «Цуд тэхнікі».*
12.00 «Дачны адказ».0
13.10 «Бітва шэфаў».*
14.10 Баявік **«Першаводзчык: спадчына».*****
16.20 «Следства вялі...»***
18.05 «Новыя рускія сенсацыі».***
19.00 «Вынікі тыдня».
20.10 Дэтэктыў **«Абмен».*****
23.20 НТБ-бачанне. «Руская Амерыка. Развітанне з кантынентам».*

8 канал

9.00, 16.10, 19.15, 21.05, 23.55 «Надвор'е».
9.05 «Сябры Дзядулі Марка».
9.45 «Адшукваецца адпачынак».
10.15 «Мой любімы гадаванец».
10.45 Серыял **«Камісар Рэкс».**
12.20 Камедыя **«Мексіканец».**
14.40 Камедыя **«Супернянь».**
16.15 **«Глядзім усёй сям'ёй». Фільм-казка «Аліса ў Залюстроўі».**
18.10 «Мультпарад».
18.20 Серыял **«Пуаро Агаты Крысці».**
19.20 Драма **«Тайна перавалу Дзятлава».**
20.55 «Вечарніца».
21.10 Драма **«12 гадоў рабства».**
23.30 Дак. фільм «Дыялог з прыродай».

ВТБ

6.00 Скетч-шоу «6 кадраў».
7.00 М/ф «Мія і я».
7.30, 2.30 «Ералаш».
8.00 М/ф «Егіптус».
8.30, 3.00 М/ф «Тры каты».
8.50, 3.20 М/ф «Фіксікі».
9.10, 3.40 М/ф «Маша і Мядзведзь».
9.30 Скетч-шоу «Асцярожна: дзеці!»
10.30 Серыял «Кухня-5».
13.00, 21.20 «Уральскія пельмені».
15.00 Анімацыйны фільм «Артур і мініпуты».
17.00 Камедыя «Знаёмства з Факерамі».
19.20 Камедыя «Знаёмства з Факерамі-2».
23.00 Серыял «Галыгін.ru».
0.00 Еўрапейскі покерны турнір.
0.50 «Кіно ў дэталях».
1.40 «Турбаміксер».
4.00 «Лаві момант».
5.00 «Дурні і дарогі».

Культура

6.30 «Еўраньюс».
10.00 «Звычайны канцэрт».
10.35 «Сем старых і адна дзяўчына». Маст. фільм.
11.50 Легенды кіно. Аляксей Смірноў.
12.20 «Расія, любоў мая!» «Нанайскі фальклор».
12.45 Краіна птушак. «Салаўіны рай». Дак. фільм.
13.25 «Міфы Старажытнай Грэцыі». Дак. серыял.
13.55 «Пра Байкал начыстую». Дак. фільм.
14.40 «Што рабіць?»
15.30 «Рэўнасць». Маст. фільм.
17.20 Геніі і ліхадзеі. Яфім і Мірон Чарапанавы.
17.50 Да 95-годдзя з дня нараджэння Станіслава Растоцкага. Сустрэча ў Канцэртнай студыі «Астанкіна». Запіс 1988 года.
19.20 «Пешшу...» Балтыка прыбярэжная.
19.45 Яўген Дзятлаў. Любімыя раманы.
20.55 «Бібліятэка прыгод».
21.10 «Капітан Фракас». Маст. фільм.
23.30 Нацыянальная тэатральная прэмія «Залатая маска-2017». Цырымонія ўзнагароджання лаўрэатаў.
2.30 Легенды кіно. Аляксей Смірноў.

Настальгія

6.00, 12.00 «Да і пасля...» з Уладзімірам Малчанавым. Год 1965. 2009 год.***
7.15 Дак. фільм «Сумленны фатограф».*
7.30 Тэлеспектакль «Як важна быць сур'ёзным».***
9.00, 3.00 «Мінулы час».*
9.40, 11.00, 12.55, 14.40, 23.10, 0.50, 2.45, 3.40, 5.00 Музычная настальгія.
10.00 «Колба часу».***
13.20 Тэлеспектакль «Ліка». Паводле п'есы Армена Зурабава.***
15.00 «Быў час».***
16.00 Фільм-спектакль «Прыйшоў мужчына да жанчыны».***
18.00 Фільм-канцэрт «Канцэрт гурта «Алиса». 1988 год.***
19.05 «Рок-н-рол ТБ». 1992 год.***
19.50 «Рок-н-рол — гэта «Pushking». Канцэрт гурта «Пушкинг». 2004 год.***
21.00 Праграма «Тэма» з Уладзіславам Лісцьевым: «Усерасійскі рэферэндум аб даверы Б. М. Ельцыну». 1993 год.***
22.00 Маст. фільм «Мера стрымання».***
0.00 «Яловая субмарына» з Аляксандрам Ліпніцкім: «The Beatles». 2005 год.***
1.30 Маст. фільм «12 крэслаў». 4-я серыя.***
4.00 «Народжаныя ў СССР».*

EuroSport 1

4.00 Футбол. «ФІФА».
4.30 Watts.
5.30 Веласпорт. «Тур Харвата».

6.30, 9.30, 14.15 Веласпорт. Флэш Валонь.
7.30, 18.00, 21.00, 0.00 Снукер. Чэмпіянат свету.
10.50 Лёгкая атлетыка. Марафон. Лондан.
15.15, 19.30, 1.05 Веласпорт. Льеж — Бастонь — Льеж.

Кінакамедыя

1.05 Камедыя «Як выйсці замуж за мільянера».*
4.55 Камедыя «Сямейка Ады».***
6.40 Камедыя «Імя».***
8.40 Камедыя «Бясстрашная гіена-2».*

10.20 Камедыя «Джэк і Джыл: каханне на чамаданах».*
11.55 Фэнтэзі «Паляванне на монстра».*
14.00 Камедыя «Як снег на галаву».***
15.40 Скетчкам «Паміж намі».***
16.00 Камедыя «Оскар».*
17.30 Камедыя «Каханне з рызыкай для жыцця».***
19.10 Камедыя «Памятаю — не памятаю».*
20.30 Меладрама «Па той бок».***
22.20 Камедыя «Няголены нянь».***

ТБ3

6.00 М/ф.
10.00 «Паненка і кулінар».
10.35, 1.40 «Неспакойны ўчастак». Серыял.
13.50 «Жонка. Гісторыя кахання».
15.10 «Рэвізора».
18.55 «Амерыканскі жаніх».
19.55 «Без падману».
20.45 «Авіятар». Драма.***
23.45 «Асцярожна, махляры!»
0.15 «Звышнатуральнае». Серыял.
4.40 «Боль». Дак. фільм.

ТБ1000

6.10 Найноўшы запавет.****
8.30 Кіраванне гневам.*
10.35 Смурфікі.*
12.45 Пераправа.***
15.20, 2.05 Пераправа-2.***
17.50 Найноўшы запавет.****
20.10 Хоць раз у жыцці.***
22.10 Ананім.***
0.40 Труп нявесты.*
4.10 Залаты Компас.*

ТБ1000 Рускае кіно

6.20 Высоцкі. Дзякуй, што жывы.***
8.55 Лёгкі на ўспамін.*
10.35 Будзь са мной.***
12.15 СВ. Спальны вагон.***
14.05 Іван.
16.10 СуперБабровы.*
18.05 Вязень старой сядзібы.*
20.20 Дурань.***
22.45 Развод па ўласным жаданні.***
0.35 Жыць.***

2.15 Ваўкадаў.***
4.40 Няўлоўныя: Бангкок.***

National Geographic

6.00 Гульні розуму.*
6.30 Навуковыя недарэчнасці.*
8.10 Мегазаводы.*
9.45, 12.50, 3.25, 5.10 Суперзбудаванні.*
13.35, 15.55, 17.25 Суперзбудаванні Трэцяга рэйха.*
18.10, 20.25, 21.55 Другая сусветная вайна: пекла пад вадой.***
22.45, 0.15, 2.35 Дзіўная Другая сусветная.***
23.30 «Без цэнзуры».****

Discovery

8.00 Ідрыс Эльба: баец.***
11.00, 20.00, 7.10 Загадкі планеты Зямля.***
12.00, 21.00 Бітвы робатаў.*
13.00, 22.00 Амерыканскія вынаходкі.*
14.00 Зніклае золата.*
15.00, 18.00, 23.00 Залатая ліхаманка.***
17.00, 1.00 Вялікая нафта Ірака.*
19.00 Раратавальнікі-цяжкавагавікі.***
20.00 Загадкі планеты Зямля.***

0.00 Геній аўтадызайну.*
2.00, 4.15 Прапажы на продаж.***
4.40 Інжынерныя пралікі.*

У праграме магчымы змяненні.
Перадрукоўка праграмы забаронена.

Небяспечная нумізматыка

...Прыехаў я аднойчы ў сталіцу — сесію здаваць, пасяліўся ў знаёмай бабулькі. І вось сядзім мы неяк, гарбату з пячэннем п'ём... Захацелася пра нешта паразмаўляць. Мне найбліжэй была тэма нумізматыкі.

Бабульку яна не дужа цікавіла, але ж варта было назваць кошты на асобныя з манет (у залежнасці ад года выпуску), як вочы яе загарэліся, а шчокі яўна паружавелі. Не даслухаўшы сказ, гаспадынька падалася ў спальню, нечым пашамацела і вярнулася ў пакой са старым, папяровым пакетам. «Дзесяць па пяць кап.», — прачытаў я на ім.

— Гэта мой муж-нябожчык прынёс, калі ў банку працаваў, — прамовіла жанчына.

Пачырванеўшы яшчэ больш, яна стала адкрываць пакунак з надзеяй, відаць, на хуткі прыбытак. Аднак чым бліжэй былі тыя манеты, тым больш... ненатуральнай чырвань — у яе на твары, на руках, цыраце.

— Апчхі! — гучна выдала бабуля.

Перад ёй ляжалі не манеты, а нейкія жэтончыкі-галышы ў банкаўскай нязмыўнай фарбе. Фарба была і на ёй самой. Спрацавала, трэба разумець, так званая банкаўская пастка — супраць злачынцаў.

Спрабуючы «зняць» яе (змыць пад кранам), бабулька запэцкала мыйку, нейкі посуд, любімы ручнік...

Мне ўсяго было шкада, а найболей — бабулю. Так што тэму нумізматыкі мы з ёй больш не падымалі.

А фарба, між іншым, з рук і твару сышла. Тыдні праз два.

Максім Шастакоў,

г. Гомель.

Нічога святога. Толькі... бізнес?

Гэту гісторыю гадоў з восем таму расказваў мой сват. Бажыўся, што праўда.

Хлопец адзін (назавём яго Мар'янам) пасля службы ў Пскоўскай дэсантнай дывізіі задумаўся, куды б уладкавацца на працу. Складанасць была ў тым, што сціплыя заробкі ў вёсцы яго, вядома ж, не цікавілі, а па вялікія ў вялікі горад не пускалі бацькі: ім самім ужо цяжка было правіць гаспадарку. Таму хлопец падаўся ў свой райцэнтр, уладкаваўся там у міліцыю і, як здавалася, не прагадаў, бо, прыстаўлены дзяжурыць у банку, ён прыглядзеў там прыгожанькую касірку ды ў хуткім часе прыбіўся да яе ў прымы, у вялікі прыватны дом з ладным кавалкам зямлі.

І «ў шакаладзе» жыў бы, калі б жонка яго не лічыла на працы грошы — досыць вялікія і, на жаль, не свае, калі б не даводзіла мужу (асабліва як дзеці пайшлі), што яго больш талковыя калегі ўжо на машыны сабе зарабілі, а ён, як той дурань, на акладзе голым сядзіць...

Марыку і самому гэта не падабалася, але што ты будзеш рабіць?

«План дзеяннняў» выспеў выпадкова. Цешча неяк прабалбаталася, што да іх у бальніцу (яна там кастэлянкай працавала) паступіла дачка галоўнага міліцэйскага начальніка. І ледзьве жывая, бедная, бо, дурніца, дагаладалася да таго, што зараз ледзь не праз трубачку будуць карміць.

«А ёй жа можна дапамагчы, — скеміў тады Марык. — І тым самым дагадзіць — і начальству, і сабе». На матацыкле ён крутнуўся да бацькі на пасеку і прывёз адтуль найлепшага мёду.

Не ўяўляў, як яго аддаць...

І сапраўды — цяжкавата прыйшлося, бо падпалкоўнік у бок сяржанта з нейкі клункам і глядзець не хацеў.

Але ж Марык не маўчаў: казаў, што гэты мёд — дапаможа, што дачка паправіцца. І палкоўнік, як ні касавурыўся, а слоік узяў: чаго не зробіш для свайго дзіцяці.

Што там дапамагло, невядома, але дачка яго акрыяла, нават — як цешча данесла — паправілася на шэсць кілаграмаў! А Марык пасля гэтага стаў працаваць у ДАІ, інспектарам. Цяпер на службовай машыне і вольнай птушкай ён гойсаў па райцэнтры і штрафаваў усіх і за ўсё...

З часам, праўда, паспакайнеў — на нейкія правіны стаў вочы заплюшчваць (не за так, вядома ж). І раздабрэў — «вырас» і ўшыркі, і ў бакі... Калегі сталі зваць яго «пузам», аўтамабілісты — «трыбухом», а цешча — выключна — «Адамавіч», бо здабытчык жа: унукаў за грошы вучыць, жыллё ім у Мінску прыдбаў...

Адно толькі азмрочвала жыццё Мар'яна: мянялася начальства, па-новаму «мяло» і яго, здавалася, вось-вось можа «вымесці». На валаску трымаўся — клопатам патрэбных людзей. А заадно — «шлях да адступлення» рыхтаваў: з бацькавай сялібы аграсядзібу рабіў, і днём і ноччу думаў, чым бы турыстаў туды завабіць. Цішынёй, рыбалкай ці грыбамі? Мала... Усё часцей і часцей ён успамінаў, як салдатам ездзіў у Міхайлаўскае на магілу Пушкіна, якія натоўпы людзей там пракручваліся, колькі грошай, відаць, пакідалі...

Нешта падобнае, па чутках, магло б атрымацца і тут. Быў адзін знакаміты зямляк. І казалі, што прасіўся, каб пахавалі яго на радзіме, па праваслаўных могілках.

Трэба сказаць, што яны, каталіцкія і праваслаўныя, месціліся паміж дзвюма вялікімі вёскамі і ад часоў перабудовы разрасліся так, што «разрыву» паміж імі амаль не засталося. А таму ў Мар'янаву галаву прыйшла «геніяльная» бізнес-ідэя: пахаваць славутага земляка сярод каталікоў, бліжэй да ўласнага хутара. «Нябожчыку ж усё роўна, — разважаў ён, — а для мяне яго магіла будзе, што клубніца на торце!»

Зямляк той старым быў і, на жаль, адзінокім, так што смерці яго Мар'ян прычакаў. Потым падмітусіўся, каб менавіта яму даверылі сустрэць жалобны картэж і з мігалкай правесці да патрэбнай свежай магілы.

(Трэба сказаць, што было іх дзве: адну — на праваслаўнай частцы могілак — па камандзе старшыні сельсавета выкапалі мясцовыя далакопы, другую — бліжэй да Мар'янавай сядзібы — цішком «зварганілі» два байкеры, якіх даўно ўжо трэба было пазбавіць правоў.)

Менавіта да гэтай, апошняй магілы, ледзьве жывы ад страху, і «вёў» Мар'ян нетаропкую жалобную працэсію...

Першым непарадак заўважыў старшыня сельсавета: ускочыў у свой «жыгулёк» і памчаў выпраўляць сітуацыю. Мар'ян «уключыў» быў дурня: то казаў, што выконваў загад, то — што выпадкова збліытаў...

Факт, што ўрэшце пахаванне адбылося, — і належным чынам, і ў належным месцы.

Пра тое, дзе яно магло адбыцца, умомант дазналася раённае начальства. І заступацца за Мар'яна ніхто не захацеў.

Такім вось чынам скончылася яго кар'ера, а потым і жыццё, бо ўладкаваўшы аграсядзібу, дарваўся ён да дармавой гарэлкі...

Бог і сапраўды, відаць, не цяля — бачыць круцеля.

А. Васілевіч,

г. Мінск.

Галоўнае — добра схаваць

Дзіцячыя гады — хай паўгалодныя, але ўспамінаюцца цёпла. Мабыць, таму, што там была мама (яшчэ жывая!), там былі тата, які ведаў проста безліч розных гісторый, і, калі пачынаў расказваць, мужыкі аж заходзіліся ад рогату...

Я, малая, часам не разумела: а з чаго яны так смяюцца?

Зараз жа адну з гісторый паспрабую расказаць сама.

Значыць, некалі на Гарадзеншчыне, адкуль я родам, людзі гналі добры самагон — не нейкую там сівуху, а хлебны, чысты — ну што сляза! (Многім жанкам ён слязьмі і выліваўся, але ж гісторыя пакуль не пра іх.)

...Тая сямейка на ўскрайку лесу жыла, на хутары. Зямлі пры ім не так шмат было, але ж і яе без коніка, без дапамогі людзей не дужа абробіш.

Вось і вырашыў Ясь выгнаць самагонкі. Падумаў, што ёй і наймітаў прасцей зацікавіць, і гасцей пачаставаць — балазе сынок нарадзіўся, хутка хрэсьбіны можна спраўляць...

Заквасілі яны з жонкай брагу, пачакалі, пакуль выхадзіцца, а далей. Ясь з запечка выкаціў цэбар, прыладзіў да яго змеявік-халадзільнік. Толькі-толькі разагрэў, дачакаўся першачку, як суседка ў хату:

— Яська, ратуйся! — крычыць з парога. — У Панаса ўчастковы з упраўляючым... Кажуць, трэсці будуць — гарэлку шукаць.

Гаспадар ад гэтых слоў аж спалатнеў. Тут як кінуўся разбіраць прылады... А вось куды іх схаваць? Гэта ж не іголка...

Каго іншага ў падобнай сітуацыі, можа, і «заклініла б». Яся ж — наадварот. Ён, бедны, хударлявы быў і высокі як жэрдзь, то змеявік (трубку такую, змяёй сагнутую) прыладзіў на сябе — наверх нацягнуў шаравары, на плечы ўскінуў шырокую світку — парадак. У калыску, што вісела пад столлю, схаваў пяршак. Горш за ўсё было з брагай, бо цэбар жа пад печ не падсунеш...

Ідэю жонка падала: наверх ускінула накрыўку і села, схаваўшы ўсё пад сваёй спадніцай.

(Пад той, што носяць цяперашнія жанкі, мусіць, нічога не схаваў бы? А тады і сукні, і андаракі аж да пятак былі, шырокія...)

Старэйшы сынок іх таксама без справы не сядзеў: вокны-дзверы парасчыняў, каб пах гарэлкі выветрыўся.

А тут, глядзіш, і «госці» ўжо.

Участковы (яго ж не падманеш) адразу да Яся: маўляў, сам пакажаш, дзе што стаіць, ці будзем вобыск рабіць?

— А што вам, паночкі, паказваць? — «не разумее» гаспадар.

— Ды тое, чым займаўся... Па вярсту чуваць... Так што не адбрэшашся... А не сам, дык сынок твой раскажа. Ён жа хлусіць не будзе? Малы яшчэ.

І ўжо да дзіцяці:

— Ну, скажы, малец, чым тут татка з мамкай займаліся? Што рабілі? Што дзе схавалі?

Ну малы і выпаліў:

— Тое, у чым зачынялі, — у мамкі пад спадніцай, тое, чым татка рабіў, — у яго ў портках, а тое, што атрымалася, — у калысцы ляжыць. Вунь, дзядзечка, пад столлю...

І такі ён задаволены, што добра адказаў і нават паказаў, што ўчастковы паглядзеў на калыску, для прыліку зазірнуў у каморку, потым плюнуў са злосці, ды пайшоў на двор.

...Байка гэта ці чыстая праўда, ручацца не буду. За што купіла, як той казаў, за тое і прадала.

Галіна Нічыпаровіч,

в. Магільна, Уздзенскі раён.

Рубрыку вядзе Валянціна ДОЎНАР. *dounar@zviazda.by*

Совместное открытое акционерное общество «Минск-Лада»

220024, г. Минск, ул. Серова, д. 1, каб. 302
УНП 100003417, ОКПО 00232992, ОКЭД 45111

Годовой отчет за 2016 год

БУХГАЛТЕРСКИЙ БАЛАНС

на 31 декабря 2016

Единица измерения: тыс. руб.

Активы	Код строки	31 декабря 2016 г.	31 декабря 2015 г.
1	2	3	4
I. ДОЛГОСРОЧНЫЕ АКТИВЫ			
Основные средства	110	4 262	4 150
Доходные вложения в материальные активы	130	8	9
В том числе: инвестиционная недвижимость	131	8	9
Вложения в долгосрочные активы	140	1	17
Долгосрочные финансовые вложения	150	775	775
ИТОГО по разделу I	**190**	**5 046**	**4 951**
II. КРАТКОСРОЧНЫЕ АКТИВЫ			
Запасы	210	8 226	3 668
В том числе: материалы	211	252	186
готовая продукция и товары	214	7 922	3 482
товары отгруженные	215	52	–
Расходы будущих периодов	230	20	30
Налог на добавленную стоимость по приобретенным товарам, работам, услугам	240	124	66
Краткосрочная дебиторская задолженность	250	1 064	1 361
Краткосрочные финансовые вложения	260		319
Денежные средства и их эквиваленты	270	5 277	6 897
ИТОГО по разделу II	**290**	**14 711**	**12 341**
БАЛАНС	**300**	**19 757**	**17 292**
Собственный капитал и обязательства	**Код строки**	**31 декабря 2016 г.**	**31 декабря 2015 г.**
1	2	3	4
III. СОБСТВЕННЫЙ КАПИТАЛ			
Уставный капитал	410	30	30
Резервный капитал	440	5	5
Добавочный капитал	450	3 896	3 896
Нераспределенная прибыль (непокрытый убыток)	460	12 505	11 647
ИТОГО по разделу III	**490**	**16 436**	**15 578**
IV. ДОЛГОСРОЧНЫЕ ОБЯЗАТЕЛЬСТВА			
V. КРАТКОСРОЧНЫЕ ОБЯЗАТЕЛЬСТВА			
Краткосрочная кредиторская задолженность	630	3 321	1 714
В том числе: поставщикам, подрядчикам, исполнителям	631	1 958	65
по авансам полученным	632	195	96
по налогам и сборам	633	1 025	1 392
по социальному страхованию и обеспечению	634	12	13
по оплате труда	635	124	135
собственнику имущества (учредителям, участникам)	637	2	2
прочим кредиторам	638	5	11
ИТОГО по разделу V	**690**	**3 321**	**1 714**
БАЛАНС	**700**	**19 757**	**17 292**

Примечание: *отсутствующие сроки имеют нулевые значения.*

ОТЧЕТ О ПРИБЫЛЯХ И УБЫТКАХ

за январь – декабрь 2016 год

Единица измерения: тыс. руб.

Наименование показателей	Код строки	За январь – декабрь 2016 года	За январь – декабрь 2015 года
1	2	3	4
Выручка от реализации продукции, товаров, работ, услуг	010	39 667	35 436
Себестоимость реализованной продукции, товаров, работ, услуг	020	(35 615)	(28 468)
Валовая прибыль (010 – 020)	030	4 052	6 968
Управленческие расходы	040	(2 359)	(2 454)
Расходы на реализацию	050	(1 234)	(1 503)
Прибыль (убыток) от реализации продукции, товаров, работ, услуг (030 – 040 – 050)	060	459	3 011
Прочие доходы по текущей деятельности	070	1 792	1 078
Прочие расходы по текущей деятельности	080	(1 929)	(1 299)
Прибыль (убыток) от текущей деятельности (± 060 + 070 – 080)	090	322	2 790
Доходы по инвестиционной деятельности	100	1 080	968
В том числе: доходы от выбытия основных средств, нематериальных активов и других долгосрочных активов	101	99	16
доходы от участия в уставном капитале других организаций	102	5	4
проценты к получению	103	952	930
прочие доходы по инвестиционной деятельности	104	24	18
Расходы по инвестиционной деятельности	110	(91)	(16)
В том числе: расходы от выбытия основных средств, нематериальных активов и других долгосрочных активов	111	(87)	(14)
прочие расходы по инвестиционной деятельности	112	(4)	(2)
Доходы по финансовой деятельности	120	425	867
В том числе: курсовые разницы от пересчета активов и обязательств	121	425	835
прочие доходы по финансовой деятельности	122	-	32
Расходы по финансовой деятельности	130	(597)	(423)
В том числе: проценты к уплате	131	-	-
курсовые разницы от пересчета активов и обязательств	132	(597)	(422)
прочие расходы по финансовой деятельности	133	-	(1)
Прибыль (убыток) от инвестиционной и финансовой деятельности (100 – 110 + 120 – 130)	140	817	1 396
Прибыль (убыток) до налогообложения (± 090 ± 140)	150	1 139	4 186
Налог на прибыль	160	(281)	(835)
Чистая прибыль (убыток) (± 150 – 160 ± 170 ± 180 – 190 – 200)	210	858	3 351
Совокупная прибыль (убыток) (± 210 ± 220 ± 230)	240	858	3 351

Примечание: *отсутствующие сроки имеют нулевые значения.*

Информация о деятельности СОАО «Минск-Лада»

Доля государства в уставном фонде эмитента (всего в %): 0.

Информация о дивидендах и акциях:

Показатель	Единица измерения	За отчетный период	За аналогичный период прошлого года
Количество акционеров, всего	лиц	443	444
в том числе: юридических лиц	лиц	1	2
из них нерезидентов Республики Беларусь	лиц	1	1
в том числе: физических лиц	лиц	442	442
из них нерезидентов Республики Беларусь	лиц	0	0
Начислено на выплату дивидендов в данном отчетном периоде	тысяч рублей	0,00	0,00
Фактически выплаченные дивиденды в данном отчетном периоде	тысяч рублей	0,00	0,00
Дивиденды, приходящиеся на одну простую (обыкновенную) акцию (включая налоги)	рублей	0,000000	0,000000
Дивиденды, фактически выплаченные на одну простую (обыкновенную) акцию (включая налоги)	рублей	0,000000	0,000000
Период, за который выплачивались дивиденды	месяц, квартал, год	-	-
Дата (даты) принятия решений о выплате дивидендов	число, месяц, год	-	-
Срок (сроки) выплаты дивидендов	число, месяц, год	-	-
Обеспеченность акции имуществом общества	рублей	1092,00	1035,00
Количество простых акций, находящихся на балансе общества	штук	0	0
Среднесписочная численность работающих	человек	140	158

Основные виды продукции или виды деятельности, по которым получено двадцать и более процентов выручки от реализации товаров, продукции, работ, услуг: оптовая торговля легковыми автомобилями – 56,7%, розничная торговля легковыми автомобилями – 30,5%.

Дата проведения годового общего собрания акционеров, на котором утверждался годовой бухгалтерский баланс за отчетный год: 30 марта 2017 года.

Сведения о применении эмитентом правил корпоративного поведения: используется при разработке локальных правовых нормативных актов.

Адрес официального сайта СОАО «Минск-Лада» в глобальной компьютерной сети Интернет: minsk-lada.by.

Аудиторское заключение ООО «БДО» по бухгалтерской отчетности СОАО «Минск-Лада» за 2016

Основание для выражения аудиторского мнения с оговоркой.

Мы не присутствовали при проведении инвентаризации запасов СОАО «Минск-Лада», числящихся в учете на сумму 3 668 тыс. белорусских рублей по состоянию на 31 декабря 2015 года, так как эта дата предшествовала дате нашего назначения аудиторами Общества. Мы не имели возможности в ходе выполнения альтернативных процедур получить достаточные надлежащие аудиторские доказательства относительно существования и состояния запасов на 31 декабря 2015 года, а также сделать вывод об отсутствии оснований для модификации аудиторского заключения из-за ограничения объема аудита по причинам проведения аудита после даты представления бухгалтерской отчетности за 2015 год.

Соответственно, мы не имели возможности определить, могут ли потребоваться корректировки отраженных в прилагаемой отчетности показателей финансовых результатов, включенных в данные прилагаемой бухгалтерской отчетности за 2016 год, и сопоставимые данные в части показателей запасов и нераспределенной прибыли по состоянию на 31 декабря 2015 года, а также финансовых результатов за 2015 год.

Аудиторское мнение с оговоркой.

По нашему мнению, за исключение влияния на бухгалтерскую отчетность обстоятельств, изложенных в разделе «Основание для выражения аудиторского мнения с оговоркой», бухгалтерская отчетность СОАО «Минск-Лада» достоверно отражает во всех существенных аспектах финансовое положение СОАО «Минск-Лада» на 31 декабря 2016 года, а также финансовые результаты его деятельности и изменения его финансового положения (движение денежных средств) за год, закончившийся на указанную дату, в соответствии с требованиями законодательства Республики Беларусь по бухгалтерскому учету и отчетности.

Генеральный директор А.И. Стельмах
Главный бухгалтер Г.А. Алтунина

белагропромбанк
традиции будущего

ТАБЛИЦА ПРОЦЕНТНЫХ СТАВОК ПО СРОЧНОМУ БАНКОВСКОМУ ВКЛАДУ (ДЕПОЗИТУ) «СИСТЕМА СБЕРЕЖЕНИЙ ЛИНИЯ РОСТА 2.0» с 16 мая 2017 года

% годовых

Сумма депозита, ед. валюты	Сроки			
	до 6 месяцев 90–180 дней	от 6 месяцев до 1 года 181–370 дней	от 1 года до 2 лет 371–740 дней	от 2 до 5 лет 741–2000 дней
Для договоров срочного банковского вклада (депозита) «Система сбережений Линия роста 2.0» в белорусских рублях, заключенных до 01.04.2016 года*				
1 – 1 000	12,0	12,0	12,0	12,0
1 001 – 5 000	12,0	12,0	12,0	12,0
5 001 и более	12,0	12,0	12,0	12,0
Для договоров срочного банковского вклада (депозита) «Система сбережений Линия роста 2.0» в белорусских рублях**				
1 – 1 000	0,5	0,5	0,5	0,5
1 001 – 5 000	0,5	0,5	0,5	0,5
5 001 и более	0,5	0,5	0,5	0,5
Для договоров срочного банковского вклада (депозита) «Система сбережений Линия роста 2.0» в долларах США и евро, заключенных до 25.11.2015*				
1 – 500	3,3	3,5	4,1	4,5
501 – 5 000	3,4	3,9	4,3	4,5
5 001 и более	3,5	4,0	4,5	4,5
Для договоров срочного банковского вклада (депозита) «Система сбережений Линия роста 2.0» в долларах США и евро, заключенных с 25.11.2015 до 01.04.2016*				
1 – 500	3,3	3,5	3,8	4,0
501 – 5 000	3,4	3,6	3,9	4,0
5 001 и более	3,5	3,7	4,0	4,0
Для договоров срочного банковского вклада (депозита) «Система сбережений Линия роста 2.0 в российских рублях, заключенных до 01.04.2016*				
1 – 15 000	8,4	8,8	12,0	13,0
15 001 – 150 000	8,5	8,9	12,5	13,0
150 001 и более	8,6	9,0	13,0	13,0
Для договоров срочного банковского вклада (депозита) «Система сбережений Линия роста 2.0» в долларах США, евро и российских рублях**				
1 – 15 000	0,1	0,1	0,1	0,1
15 001 – 150 000	0,1	0,1	0,1	0,1
150 001 и более	0,1	0,1	0,1	0,1

Настоящие ставки применяются:
* для договоров срочного банковского вклада (депозита) «Система сбережений Линия роста 2.0», за исключением случаев автоматического увеличения срока их хранения в соответствии с пунктом 3.7 Условий договора срочного банковского вклада (депозита) «Система сбережений Линия роста 2.0» (далее – Условия);
** для договоров срочного банковского вклада (депозита) «Система сбережений Линия роста 2.0» в случаях автоматического увеличения срока их хранения в соответствии с пунктом 3.7 Условий.

ПОЗВОНИ В СВОЙ БАНК 136

Время работы Контакт-Центра Банка: 8.00 - 20.00 - рабочие дни; 8.00 - 18.00 - выходные и праздничные дни. Звонок со стационарного телефона, с мобильного телефона (life:), velcom, МТС) - по тарифам операторов связи. Консультации оказываются бесплатно.

www.belapb.by

Лицензия на осуществление банковской деятельности №2 13.01.2017 выдана Национальным банком Республики Беларусь. УНП 100693551

ТАБЛИЦА ПРОЦЕНТНЫХ СТАВОК ПО СРОЧНОМУ БАНКОВСКОМУ ВКЛАДУ (ДЕПОЗИТУ) ОАО «БЕЛАГРОПРОМБАНК» с 16 мая 2017 года

Вклады (депозиты) с плавающими процентными ставками

% годовых

Сумма депозита, ед. валюты	Срок, дни						
	100	200	300	500	1 000	2 000	3 000
Белорусские рубли *							
1 – 100	12,0	12,0	12,0	12,0	12,0	12,0	12,0
101 – 1 000	12,0	12,0	12,0	12,0	12,0	12,0	12,0
1 001 и более	12,0	12,0	12,0	12,0	12,0	12,0	12,0
Доллары США, евро *							
1 – 500	4,00	4,00	4,00	4,00	4,50	4,50	4,50
501 – 5 000	4,00	4,00	4,00	4,00	4,50	4,50	4,50
5 001 и более	4,00	4,00	4,00	4,00	4,50	4,50	4,50
Российские рубли *							
1 – 15 000	6,30	6,60	6,90	7,10	7,60	7,90	8,20
15 001 – 150 000	6,40	6,70	6,95	7,20	7,70	7,95	8,30
150 001 и более	6,50	6,80	7,00	7,50	7,80	8,00	8,50
Белорусские рубли **							
1 – 100	0,50	0,50	0,50	0,50	0,50	0,50	0,50
101 – 1 000	0,50	0,50	0,50	0,50	0,50	0,50	0,50
1 001 и более	0,50	0,50	0,50	0,50	0,50	0,50	0,50
Доллары США, евро, российские рубли **							
1 – 500	0,10	0,10	0,10	0,10	0,10	0,10	0,10
501 – 5 000	0,10	0,10	0,10	0,10	0,10	0,10	0,10
5 001 и более	0,10	0,10	0,10	0,10	0,10	0,10	0,10

Настоящие ставки применяются:
* для договоров срочного банковского вклада (депозита) с переменными процентными ставками, заключенных до 01.09.2013, за исключением случаев автоматического увеличения срока их хранения в соответствии с пунктом 3.6 Условий срочного банковского вклада (депозита) ОАО «Белагропромбанк» (с переменной процентной ставкой), утвержденных решением Кредитного комитета ОАО «Белагропромбанк» от 16.02.2006, протокол № 21 (далее – Условия);
** для договоров срочного банковского вклада (депозита) с переменными процентными ставками, заключенных до 01.09.2013, в случаях автоматического увеличения с 01.04.2016 срока их хранения в соответствии с пунктом 3.6 Условий.

ПОЗВОНИ В СВОЙ БАНК 136
время работы Контакт-Центра Банка
8.00 - 20.00 - рабочие дни
8.00 - 18.00 - выходные и праздничные дни
Звонок со стационарного телефона, с мобильного телефона (life:), velcom, МТС) - по тарифам операторов связи.
Консультации оказываются бесплатно.

белагропромбанк
традиции будущего

Лицензия на осуществление банковской деятельности №2 13.01.2017 выдана Национальным банком Республики Беларусь. УНП 100693551

белагропромбанк
традиции будущего

ОАО «Белагропромбанк» сообщает, что с 16.05.2017 для договоров срочного банковского вклада (депозита) «Линия роста 3.0 Свыше года» в белорусских рублях, заключенных с 01.04.2016 по 14.03.2017, размер процентной ставки будет составлять на срок хранения: 370 дней – 10% годовых; 735 дней – 11% годовых, 1110 дней – 12% годовых.

ПОЗВОНИ В СВОЙ БАНК 136

www.belapb.by

Лицензия на осуществление банковской деятельности №2 13.01.2017 выдана Национальным банком Республики Беларусь. УНП 100693551

белагропромбанк
традиции будущего

ОАО «Белагропромбанк» сообщает, что с 16.05.2017 для договоров срочного банковского вклада (депозита) «25 лет вместе» в белорусских рублях, заключенных с 01.06.2016 по 14.02.2017, размер процентной ставки будет составлять 10% годовых.

ПОЗВОНИ В СВОЙ БАНК 136

www.belapb.by

Лицензия на осуществление банковской деятельности №2 13.01.2017 выдана Национальным банком Республики Беларусь. УНП 100693551

ГОДОВОЙ ОТЧЕТ ЭМИТЕНТА ЦЕННЫХ БУМАГ

Открытое акционерное общество «Стройтрест №1»
220034, г. Минск, ул. Платонова, 15
УНП 100288960

Бухгалтерский баланс на 31 декабря 2016 года

тыс. руб.

Наименование показателя	Код стр.	На 31 декабря 2016 года	На 31 декабря 2015 года
I. ДОЛГОСРОЧНЫЕ АКТИВЫ			
Основные средства	110	9684	9894
Нематериальные активы	120	7	3
Доходные вложения в материальные активы	130	2	0
Вложения в долгосрочные активы	140	57	61
ИТОГО по разделу I	**190**	**9750**	**9958**
II. КРАТКОСРОЧНЫЕ АКТИВЫ			
Запасы	210	15221	9883
Расходы будущих периодов	230	391	156
Налог на добавленную стоимость по приобретенным товарам, работам, услугам	240	363	0
Краткосрочная дебиторская задолженность	250	33801	25549
Денежные средства и их эквиваленты	270	10704	8844
Прочие краткосрочные активы	280	17	37
ИТОГО по разделу II	**290**	**60497**	**44469**
БАЛАНС	**300**	**70247**	**54427**
III. СОБСТВЕННЫЙ КАПИТАЛ			
Уставный фонд	410	378	378
Добавочный капитал	450	8554	8656
Нераспределенная прибыль (непокрытый убыток)	460	15233	12177
ИТОГО по разделу III	**490**	**24165**	**21211**
IV. ДОЛГОСРОЧНЫЕ ОБЯЗАТЕЛЬСТВА			
Долгосрочные кредиты и займы	510	0	0
Долгосрочные обязательства по лизинг. платежам	520	0	48
ИТОГО по разделу IV	**590**	**0**	**48**
V. КРАТКОСРОЧНЫЕ ОБЯЗАТЕЛЬСТВА			
Кредиторская задолженность	630	46082	33168
ИТОГО по разделу V	**690**	**46082**	**33168**
БАЛАНС	**700**	**70247**	**54427**

Отчет о прибылях и убытках за январь – декабрь 2016 г.

тыс. руб.

Наименование показателя	Код стр.	За январь – декабрь 2016 г.	За январь – декабрь 2015 г.
Выручка от реализации товаров, продукции, работ, услуг	010	231498	158779
Себестоимость реализованных товаров, продукции, работ, услуг	020	214568	141551
Валовая прибыль	030	16930	17228
Управленческие расходы	040	8797	7713
Расходы на реализацию	050	0	0
Прибыль (убыток) от реализации товаров, продукции, работ, услуг	060	8133	9515
Прибыль (убыток) от текущей деятельности	090	5507	6471
Прибыль (убыток) от инвестиционной, финансовой и иной деятельности	140	241	570
Чистая прибыль (убыток)	210	4087	5120
Совокупная прибыль	240	4085	6814

Информация о дивидендах и акциях

4. Доля государства в уставном фонде эмитента 94,91 (всего в %), в т. ч.

Вид собственности	Кол-во акций, шт.	Доля в УФ, %
коммунальная, всего:	1087583	94,91
городская	1087583	94,91

5. Количество акционеров – всего лиц	442	442
в т. ч.: юридических лиц	1	1
в т. ч.: юридических лиц	441	441

6. Информация о дивидендах и акциях

Наименование показателя	Ед. изм.	За отчетный период	За аналогичный период прошл. года
Начислено на выплату дивидендов в данном отчетном периоде	тыс. руб.	1362,2	1201,24
Фактически выплаченные дивиденды в данном отчетном периоде	тыс. руб.	1358,12	1180,04
Дивиденды, приходящиеся на одну простую (обыкновенную) акцию (включая налоги)	руб.	1,190000	1,048338
Дивиденды, фактически выплаченные на одну простую (обыкновенную) акцию (включая налоги)	руб.	1,190000	1,036810
Период, за который выплачивались дивиденды	год	2-е полугодие 2015 1-е полугодие 2016	х
Дата принятия решений о выплате дивидендов	число, месяц, год	28.03.2016 08.08.2016	х
Срок выплаты дивидендов	число, месяц год	до 22.04.2016 до 22.09.2016	х
Обеспеченность акции имуществом общества	руб.	21,09	18,51
Кол-во простых акций, находящихся на балансе общества	штук		
8. Среднесписочная численность работающих, человек		2645	2316

9. Основные виды продукции или виды деятельности, по которым получено двадцать и более процентов выручки от реализации товаров, продукции, работ, услуг: строительство – 98,5%, прочее – 1,5%.
10. Дата проведения годового общего собрания акционеров, на котором утверждался годовой бухгалтерский баланс за отчетный 2016 год: 27.03.2017 года.
13. Сведения о применении эмитентом правил корпоративного поведения: свод корпоративных правил одобрен Обществом и применяется в необходимой мере.
14. Адрес афициального сайта ОАО в глобальной компьютерной сети Интернет: trest1.by.
Годовая отчетность подтверждена аудиторским заключением ООО «Юрисаудит», УНП 101314661.
Решением собрания установлен следующий порядок выплаты дивидендов: до 22 апреля 2017 г.
- размер дивидендов на одну акцию – 0,3982 рубля;
- на долю собственности г. Минска – путем перечисления на расчетный счет финансового отдела администрации Первомайского р-на г. Минска;
- акционерам – физическим лицам – почтовыми переводами.

Генеральный директор Бублик В.А.
Главный бухгалтер Мытник А.Н.

белагропромбанк
традиции будущего

ОАО «Белагропромбанк» сообщает, что с 16.05.2017 для договоров срочного безотзывного банковского вклада (депозита) «Стандарт» с переменной процентной ставкой в белорусских рублях, заключенных:

с 15.02.2017 по 14.03.2017 на срок хранения 95 дней размер процентной ставки будет составлять 10% годовых;
с 17.08.2016 по 14.03.2017 на срок хранения 185 дней размер процентной ставки будет составлять 11% годовых;
с 03.05.2016 по 02.04.2017 на срок хранения 370 дней размер процентной ставки будет составлять 13,5% годовых;
с 15.03.2017 по 02.04.2017 на срок хранения 735 дней размер процентной ставки будет составлять 14% годовых

ПОЗВОНИ В СВОЙ БАНК 136

www.belapb.by

Лицензия на осуществление банковской деятельности №2 13.01.2017 выдана Национальным банком Республики Беларусь. УНП 100693551

БАНК РЕШЕНИЕ

БУХГАЛТЕРСКИЙ БАЛАНС на 1 января 2017 г.

(в тысячах белорусских рублей)

№ п/п	Наименование статьи	Символ	Пункт примечаний	2016 год	2015 год
1	2	3	4	5	6
1	АКТИВЫ				
2	Денежные средства	1101		4 105	3 266
3	Драгоценные металлы и драгоценные камни	1102		30	34
4	Средства в Национальном банке	1103	1	2 331	24 808
5	Средства в банках	1104	2	24 352	9 561
6	Ценные бумаги	1105	3	8 422	-
7	Кредиты клиентам	1106	4	53 231	48 293
8	Производные финансовые активы	1107		-	-
9	Долгосрочные финансовые вложения	1108	5	460	460
10	Основные средства и нематериальные активы	1109	6	21 837	19 541
11	Имущество, предназначенное для продажи	1110	7	2 652	4 280
12	Отложенные налоговые активы	1111		359	-
13	Прочие активы	1112	8	5 232	7 391
14	ИТОГО активы	11		123 011	117 634
15	ОБЯЗАТЕЛЬСТВА				
16	Средства Национального банка	1201	9	-	3 219
17	Средства банков	1202	10	2	53
18	Средства клиентов	1203	11	72 514	66 877
19	Ценные бумаги, выпущенные банком	1204		5 591	5 302
20	Производные финансовые обязательства	1205		-	-
21	Отложенные налоговые обязательства	1206		-	-
22	Прочие обязательства	1207	12	1 374	1 022
23	ВСЕГО обязательства	120		79 481	76 473
24	СОБСТВЕННЫЙ КАПИТАЛ				
25	Уставный фонд	1211	13	29 236	25 520
26	Эмиссионный доход	1212		-	-
27	Резервный фонд	1213		5 663	2 669
28	Фонды переоценки статей баланса	1214	14	13 219	11 899
29	Накопленная прибыль	1215	15	(4 588)	1 073
30	ВСЕГО собственный капитал	121		43 530	41 161
31	ИТОГО обязательства и собственный капитал	12		123 011	117 634

ОТЧЕТ О ПРИБЫЛЯХ И УБЫТКАХ за 2016 год

(в тысячах белорусских рублей)

№ п/п	Наименование статьи	Символ	Пункт примечаний	2016 год	2015 год
1	2	3	4	5	6
1	Процентные доходы	2011		9 921	8 023
2	Процентные расходы	2012		4 283	6 287
3	Чистые процентные доходы	201	16	5 638	1 736
4	Комиссионные доходы	2021		3 730	3 860
5	Комиссионные расходы	2022		614	420
6	Чистые комиссионные доходы	202	17	3 116	3 440
7	Чистый доход по операциям с драгоценными металлами и драгоценными камнями	203	18	3	13
8	Чистый доход по операциям с ценными бумагами	204	19	-	-
9	Чистый доход по операциям с иностранной валютой	205	20	614	2 546
10	Чистый доход по операциям с производными финансовыми инструментами	206	21	-	193
11	Чистые отчисления в резервы	207	22	6 024	1 151
12	Прочие доходы	208	23	1 129	754
13	Операционные расходы	209	24	10 213	7 062
14	Прочие расходы	210	25	275	340
15	Прибыль (убыток) до налогообложения	211		(6 012)	129
16	Расход (доход) по налогу на прибыль	212		(359)	123
17	ПРИБЫЛЬ (УБЫТОК)	2		(5 653)	6
18	Сведения о прибыли на одну акцию в белорусских рублях				
19	Базовая прибыль на простую акцию	22		(527,7392)	0,0001
20	Разводненная прибыль на простую акцию	23		(527,7392)	0,0001

ОТЧЕТ ОБ ИЗМЕНЕНИИ СОБСТВЕННОГО КАПИТАЛА за 2016 год

(в тысячах белорусских рублей)

№ п/п	Наименование показателей	Символ	Наименование статей собственного капитала: Уставный фонд	Эмиссионный доход	Резервный фонд	Накопленная прибыль (убыток)	Фонд переоценки статей баланса	Всего собственный капитал
1	2	3	4	5	6	7	8	9
Раздел I. За год, предшествующий отчетному								
1	Остаток на 1 января 2015 г.	3011	13 856	-	2 019	1 710	8 655	26 240
1.1	В том числе: результат от изменений учетной политики и (или) исправления существенных ошибок	30111	-	-	-	-	-	-
2	Изменения статей собственного капитала	3012	11 664	-	650	(637)	3 244	14 921
2.1	В том числе: совокупный доход	30121	x	x	x	6	3 251	3 257
2.2	направление прибыли на пополнение фондов	30122	-	x	650	(650)	-	-
2.3	операции с учредителями (участниками):	30123	11 664	-	x	-	x	11 664
2.4	внесение в уставный фонд вкладов учредителей (участников)	301231	11 664	-	x	x	x	11 664
2.5	выплата дивидендов акционерам	301232		x	x	-	x	-
2.6	операции с собственными выкупленными акциями	301233	-	x	x	x	x	-
2.7	перераспределение между статьями собственного капитала	30125	-	-	-	7	(7)	-
2.8	прочие изменения (округление)	30126		-	-	-	-	
3	Остаток на 1 января 2016 г.	3013	25 520	-	2 669	1 073	11 899	41 161
Раздел II. За отчетный год								
4	Остаток на 1 января 2016 г.	3011	25 520	-	2 669	1 073	11 899	41 161
5	Изменения статей собственного капитала	3012	3 716	-	2 994	(5 661)	1 320	2 369
5.1	В том числе: совокупный доход	30121	x	x	x	(5 653)	1 325	(4 328)
5.2	направление прибыли на пополнение фондов	30122	-	x	13	(13)	-	-
5.3	операции с учредителями (участниками):	30123	3 716	-	x	-	x	3 716
5.4	внесение в уставный фонд вкладов учредителей (участников)	301231	3 716	-	x	x	x	3 716
5.5	выплата дивидендов акционерам	301232	x	x	x	-	x	-
5.6	операции с собственными выкупленными акциями	301233	-	x		x	x	-
5.7	перераспределение между статьями собственного капитала	30125	-	-	-	5	(5)	-
5.8	прочие изменения (взнос в резервный фонд учредителей)	30126		-	2 981	-		-
6	Остаток на 1 января 2017 г.	3013	29 236	-	5 663	(4 588)	13 219	43 530

СВЕДЕНИЯ О СОВОКУПНОМ ДОХОДЕ за 2016 год

(в тысячах белорусских рублей)

№ п/п	Наименование статьи	Символ	Пункт примечаний	2016 год	2015 год
1	2	3	4	5	6
1	Прибыль (убыток)	301211	15	(5 653)	6
2	Прочие компоненты совокупного дохода	301212		1 325	3 251
	В том числе:				
2.1	переоценка основных средств, объектов незавершенного строительства и оборудования к установке	3012121	14	1 325	3 251
2.2	переоценка нематериальных активов	3012122		-	-
2.3	переоценка ценных бумаг	3012123		-	-
2.4	переоценка инструментов хеджирования	3012124		-	-
2.5	переоценка прочих статей баланса	3012125		-	-
3	ИТОГО совокупный доход	30121		(4 328)	3 257

ОТЧЕТ О ДВИЖЕНИИ ДЕНЕЖНЫХ СРЕДСТВ за 2016 год

(в тысячах белорусских рублей)

№ п/п	Наименование статьи	Символ	Пункт примечаний	2016 г.	2015 г.
1	2	3	4	5	6
1	ПОТОКИ ДЕНЕЖНЫХ СРЕДСТВ ОТ ОПЕРАЦИОННОЙ ДЕЯТЕЛЬНОСТИ				
2	Полученные процентные доходы	70100		10 003	7 820
3	Уплаченные процентные расходы	70101		(4 483)	(6 281)
4	Полученные комиссионные доходы	70102		3 787	3 878
5	Уплаченные комиссионные расходы	70103		(608)	(413)
6	Чистый доход по операциям с драгоценными металлами и драгоценными камнями	70104		3	12
7	Чистый доход по операциям с ценными бумагами	70105		-	-
8	Чистый доход по операциям с иностранной валютой	70106		325	104
9	Чистый доход по операциям с производными финансовыми инструментами	70107		-	384
10	Прочие полученные доходы	70108		1 699	1 239
11	Прочие уплаченные расходы	70109		(9 754)	(7 356)
12	Уплаченный налог на прибыль	70110		(4)	(134)
13	Денежная прибыль (убыток) до изменения в операционных активах и операционных обязательствах - итого	701		968	(747)
14	Чистое снижение (прирост) денежных средств в Национальном банке	70200		21 062	9 135
15	Чистое снижение (прирост) денежных средств в банках	70201		(8)	301
16	Чистое снижение (прирост) денежных средств в ценных бумагах (кроме ценных бумаг, удерживаемых до погашения)	70202		-	-
17	Чистое снижение (прирост) денежных средств в форме кредитов, выданных клиентам	70203		(6 950)	(6 956)
18	Чистое снижение (прирост) денежных средств от производных финансовых активов	70204		-	295
19	Чистое снижение (прирост) денежных средств в прочих операционных активах	70205		269	(692)
20	Потоки денежных средств от изменения операционных активов - итого	702		14 373	2 083
21	Чистый прирост (снижение) денежных средств Национального банка	70300		(3 022)	(1 505)
22	Чистый прирост (снижение) денежных средств банков	70301		1	(2 983)
23	Чистый прирост (снижение) денежных средств клиентов	70302		2 961	(5 664)
24	Чистый прирост (снижение) денежных средств от ценных бумаг, выпущенных банком	70303		-	(1 376)
25	Чистый прирост (снижение) денежных средств от производных финансовых обязательств	70304		-	1
26	Чистый прирост (снижение) денежных средств в прочих операционных обязательствах	70305		(63)	(403)
27	Потоки денежных средств от изменения операционных обязательств - итого	703		(123)	(11 930)
28	Чистый поток денежных средств, полученных (использованных) от операционной деятельности	70		15 218	(10 594)
29	ПОТОКИ ДЕНЕЖНЫХ СРЕДСТВ ОТ ИНВЕСТИЦИОННОЙ ДЕЯТЕЛЬНОСТИ				
30	Приобретение основных средств, нематериальных активов и других долгосрочных активов	71100		(777)	(199)
31	Продажа основных средств, нематериальных активов и других долгосрочных активов	71101			3
32	Приобретение долгосрочных финансовых вложений в уставные фонды других юридических лиц	71102		-	-
33	Продажа долгосрочных финансовых вложений в уставные фонды других юридических лиц	71103		-	-
34	Приобретение ценных бумаг, удерживаемых до погашения	71104		(11 706)	-
35	Погашение (реализация) ценных бумаг, удерживаемых до погашения	71105		2 994	-
36	Чистый поток денежных средств, полученных (использованных) от инвестиционной деятельности	71		(9 489)	(196)
37	ПОТОКИ ДЕНЕЖНЫХ СРЕДСТВ ОТ ФИНАНСОВОЙ ДЕЯТЕЛЬНОСТИ				
38	Эмиссия акций	72100		3 716	11 664
39	Выкуп собственных акций	72101		-	-
40	Продажа ранее выкупленных собственных акций*	72102		2 981	-
41	Выплата дивидендов	72103		-	-
42	Чистый поток денежных средств, полученных (использованных) от финансовой деятельности	72		6 697	11 664
43	Влияние изменений валютного курса на денежные средства и их эквиваленты	73		(382)	5 483
44	Чистый прирост (снижение) денежных средств и их эквивалентов	74		12 044	6 358
45	Денежные средства и их эквиваленты на начало отчетного периода	740		x	17 549
46	Денежные средства и их эквиваленты на конец отчетного периода	741		29 593	x

* Взнос в резервный фонд учредителей

Председатель Правления В.М.Саксон

Заместитель Главного бухгалтера В.С.Боричевская

Дата подписания "14" марта 2017 г.

ЗАО «Банк «Решение» УНП 100789114. Лиц. №14 от 08.06.2016 НБ РБ

BDO

Телефон: +375 17 308 74 51
Факс: +375 17 308 74 50
www.bdo.by

ООО «БДО»
пр. Победителей, 103
8-й этаж, пом. 7
Минск, Беларусь
220020

Аудиторское заключение по публикуемой годовой отчетности Закрытого акционерного общества «Банк «Решение» за период с 1 января 2016 года по 31 декабря 2016 года

Акционерам, Наблюдательному Совету и Правлению ЗАО «Банк «Решение»
Национальному банку Республики Беларусь
Исх. номер: 04-03/36/107
Дата: 15 марта 2017 года

Реквизиты аудируемого лица
Наименование: Закрытое акционерное общество «Банк «Решение» (ЗАО «Банк «Решение»)
Место нахождения: Республика Беларусь, 220035, г. Минск, ул. Игнатенко, 11.
Сведения о государственной регистрации: Закрытое акционерное общество «Банк «Решение» зарегистрировано Национальным банком Республики Беларусь 09 ноября 1994 года, регистрационный номер 53
УНП 100789114

Реквизиты аудиторской организации
Наименование: Общество с ограниченной ответственностью «БДО» (ООО «БДО»)
Место нахождения: Республика Беларусь, 220020, г. Минск, пр. Победителей, 103, этаж 8, помещение 7
Сведения о государственной регистрации: Свидетельство о государственной регистрации выдано Минским горисполкомом 15.11.2013
УНП 190241132

Мы провели аудит прилагаемой публикуемой годовой отчетности Закрытого акционерного общества «Банк «Решение» (далее —«Банк»), состоящей из бухгалтерского баланса на 1 января 2017 года, отчета о прибылях и убытках, отчета об изменении собственного капитала и отчета о движении денежных средств за 2016 год.

Прилагаемая публикуемая годовая отчетность, составленная на основании годовой бухгалтерской (финансовой) отчетности ЗАО «Банк «Решение» за 2016 год, подготовлена с целью ее обязательной публикации в соответствии с постановлением Правления Национального банка Республики Беларусь от 11 января 2013 года №19 «Об утверждении инструкции о раскрытии информации о деятельности банка, небанковской кредитно-финансовой организации, банковской группы и банковского холдинга».

Аудированная годовая бухгалтерская (финансовая) отчетность и публикуемая годовая отчетность не отражают влияния событий, произошедших после даты аудиторского заключения.

Обязанности руководства аудируемого лица по подготовке годовой бухгалтерской (финансовой) отчетности и публикуемой годовой отчетности

Руководство Банка несет ответственность за составление и представление годовой бухгалтерской (финансовой) отчетности и прилагаемой публикуемой годовой отчетности в соответствии с требованиями законодательства Республики Беларусь о бухгалтерском учете и отчетности, а также за организацию системы внутреннего контроля, необходимой для составления годовой бухгалтерской (финансовой) отчетности и публикуемой годовой отчетности, не содержащей существенных искажений, допущенных вследствие недобросовестных действий или ошибок.

Обязанности аудиторской организации

Мы несем ответственность за выраженное нами аудиторское мнение о достоверности годовой бухгалтерской (финансовой) отчетности и публикуемой годовой отчетности, основанное на результатах проведенного аудита. Мы провели аудит в соответствии с требованиями Закона Республики Беларусь от 12 июля 2013 года № 56-З «Об аудиторской деятельности» и национальных правил аудиторской деятельности, утвержденных Министерством финансов Республики Беларусь, которые обязывают нас соблюдать нормы профессиональной этики, планировать и проводить аудит таким образом, чтобы обеспечить достаточную уверенность относительно наличия либо отсутствия существенных искажений в представленной публикуемой годовой отчетности.

Аудит включает в себя проведение процедур для получения аудиторских доказательств, подтверждающих значения показателей годовой бухгалтерской (финансовой) отчетности Банка, а также публикуемой годовой отчетности. Выбор аудиторских процедур проводится на основании профессионального суждения аудитора с учетом оценки риска наличия существенных искажений в годовой бухгалтерской (финансовой) отчетности в результате ошибок или недобросовестных действий. При оценке таких рисков аудитор рассматривает систему внутреннего контроля, необходимую для составления и представления годовой бухгалтерской (финансовой) отчетности Банка, не содержащей существенных искажений, с целью разработки соответствующих аудиторских процедур, но не с целью выражения мнения об эффективности работы самой системы внутреннего контроля Банка.

Мы полагаем, что в ходе аудита нами были получены достаточные и надлежащие аудиторские доказательства, которые могут являться основанием для выражения аудиторского мнения с оговоркой.

Основание для выражения аудиторского мнения с оговоркой

По нашему мнению, ошибки прошлого отчетного периода, отраженные в аудиторском заключении и в отчете другой аудиторской организации, по результатам аудиторской проверки деятельности Банком за 2015 год носят существенный характер и были исправлены Банком не в соответствии с требованиями постановления Совета директоров Национального банка Республики Беларусь от 28 сентября 2007 года № 298 (ред. от 31 декабря 2009 года) «Об утверждении Национального стандарта финансовой отчетности 8 «Учетная политика, изменения в расчетных бухгалтерских оценках и ошибки», что привело к занижению расходов за 2015 год и их завышению за 2016 год.

Аудиторское мнение с оговоркой

По нашему мнению, за исключением влияния на прилагаемую публикуемую годовую отчетность, составленную на основании годовой бухгалтерской (финансовой) отчетности, обстоятельств, изложенных в разделе «Основание для выражения аудиторского мнения с оговоркой», публикуемая годовая отчетность достоверно отражает во всех существенных отношениях финансовое положение ЗАО «Банк «Решение» на 1 января 2017 года, а также финансовые результаты деятельности и изменения его финансового положения (движение денежных средств) за 2016 год, в соответствии с требованиями законодательства Республики Беларусь, касающимися подготовки годовой бухгалтерской (финансовой) отчетности.

В целях более точного понимания финансового положения ЗАО «Банк «Решение» по состоянию на 1 января 2017 года и результатов его финансово-хозяйственной деятельности за 2016 год публикуемую годовую отчетность следует изучать вместе с полной годовой бухгалтерской (финансовой) отчетностью.

Директор
Управляющий партнер
BDO в Беларуси
БДО

А.Н. Шкодин
(квалификационный аттестат аудитора №0000657 от 10.03.2003, рег. №650)

Заместитель директора по аудиту финансовых институтов, руководитель проверки

Н.В. Кондратьева
(свидетельство о соответствии квалификационным требованиям для осуществления аудиторской деятельности в банковской системе №29 от 15.03.2006; квалификационный аттестат аудитора №0001006 от 26.08.2003, рег. №991)

Председатель правления

Неасабісты суб'ектыў

Чырваналісты фундук

Аб зваротнай сувязі жыццёвай важнасці

ПЕРШАЕ што зрабіла, прыехаўшы пасля зімы ў вёску, яшчэ не заходзячы ў хату, — пайшла цікавіцца, як там мой гадаванец, ці не змёрз у калядны трыццаціградусны мароз. Ужо за некалькі крокаў убачыла: жывы. Цягне ўгару ладныя ўжо галінкі з чырванаватымі пупышкамі, якія тыдні праз два засвецяцца сярод маладой зеляніны барвова-аксамітнымі цяпельцамі.

Гэткае дзіва — куст з цёмна-барвовым лісцем, якое зелянее толькі пад восень, калі ўжо яму час ападаць (імя яму, паводле навукі, — чырваналісты фундук), — з'явілася ў маім двары ажно з Гомельшчыны, з Буда-Кашалёўскага раёна. Гэта Юрый Кавалёў, прачытаўшы развагі пра тое, што на лецішчах мы апошнім часам адчуваем сябе не гаспадарамі, што садзяць агарод, каб пракарміцца, а мічурынцамі, якія ў участку пастаянна эксперыментуюць, прыслаў мне пазамінулай вясной гэткі вобразны адказ — эксперыментуй, маўляў. Пасылка з акуратна запакаваным парасткам дайшла паспяхова, карэньчыкі ў яго разам з зямлёй былі адмыслова абгорнутыя ў цэлафан. Фундук дачакаўся канца красавіка на балконе мінскай кватэры і ўжо ў першае сваё лета невялікім барвовым вогнішчам пасярод вясковага двара здзіўляў цікаўных аднавяскоўцаў і дачнікаў...

Юрый, які ўважліва чытае «Звязду», даволі часта піша мне на электронны адрас. І гэтыя пісьмы-водгукі, пісьмы-развагі прыносяць адчуванне далучанасці да жыцця людзей, якіх ніколі не бачыла і не ведаю асабіста. Дзякуючы гэтым пісьмам, я ведаю, напрыклад, што ў тых мясцінах на Гомельшчыне летась і пазалетась было мала дажджоў, з-за чаго (а яшчэ і меліярацыя дапамагла) высахлі рачулкі і балацявіны, а буслы, якіх там спрадвеку сялілася шмат, засталіся без ежы. І вяскоўцы з болем назіралі, як выкідваюць бацькі з гнёздаў «лішніх» птушанят, як галодныя птушкі, бы хатнія, просяць у людзей есці (Юрый прыслаў відэа — ён скарміў буслам, якія зляцелі з гнязда на падворак, увесь улоў рыбы)... Як насамрэч даўно знаёмая, паўстае з яго допісаў бабуля са смешнай вясковай мянушкай, якая сумуе па родных мясцінах, калі дачка забірае яе ў горад... І разам з месцічамі хвалюешся за тую ліпавую алею, якую маглі спілаваць, бо тых, хто адказвае за добраўпарадкаванне, «купілі новую адмысловую бензапілу і трымер, і ўжо свярбяць рукі...»

А з яшчэ адным чытачом, Сяргеем (ён менавіта так сціпла прадставіўся: Сяргей, 54 гады, нарадзіўся ў Слоніме, пасля палітэха працую на вытворчасці ў Мінску), мы завочна разважаем і дыскутуем пра стан роднай мовы. Ён у сваіх выказваннях катэгарычны: «Гэта тое самае, калі смяротна хвораму дактары кажуць: «Вам никто не запрещает выживать, но лечить не будем». А мове патрэбны рэанімацыйныя мерапрыемствы ў выглядзе змены заканадаўства, а «мы самі зробім» — ужо надта позна... Мы можам толькі «думаць пра цябе», бо «размаўляць ужо няма з кім». Сяргей з болем піша пра тое, што нават у вёсцы «верасень стаў сенцябром, а бэз — сірэнню», што ў Мінску кавярні памянялі свае назвы з беларускіх на замежныя: «Батлейка» стала «Фрэшам», «Крыніца» — «Айсбергам», «Бульбяная» — «Штолле»... А на маю заўвагу аб тым, што не варта скрушна ўздыхаць, адказаў зноў жа катэгарычна і ўпэўнена: «Я не скрушна ўздыхаю, я размаўляю — мовай», і ад гэткай упэўненасці і катэгарычнасці ажно пасвятлела на душы.

А вось у лісце спадара Аляксандра Матошкі з Расонскага раёна — пытанні больш «прыземленыя», але не менш праблемныя і надзённыя. «Мне як матацыклісту асабліва «падабаецца» стандарт на гравійныя дарогі. Гэта калі цябе і пылам, і граззю абдадуць падчас паездкі (у залежнасці ад надвор'я)». Дапытлівы чытач зрабіў разлік з магутнасці рухавіка транспартных сродкаў і прыйшоў да высновы, што, калі кіравацца гэтым разлікам, «за допуск да ўдзелу ў дарожным руху матацыклісты павінны плаціць у чатыры з паловай разы больш, чым аўтамабілісты... Няўжо матацыкл, дазволенай масай 260 кг, разбівае дарогу больш, чым аўтамабіль, дазволенай масай 1400 кг?..» У тым жа допісе ён дзеліцца яшчэ адным крытычным назіраннем: «Давялося неяк удзельнічаць у нарыхтоўцы яловых галінак для грамадскага статка адной гаспадаркі. Галінкі нарыхтоўвалі на дзялянцы лясгаса. Здаецца, усё па-гаспадарску: і лес высякаецца, і нейкая частка хвоі прыбіраецца. Але ж у той гаспадарцы галінкі гэтыя няма чым здрабніць. Яловыя ж цэлыя нават ласі, не тое што каровы, не ядуць. Колькі каштавала гэта «карысць» — ніхто не падлічыў»...

У ПІСЬМАХ — штрыхі, адцені, паводле якіх уяўляеш чытачоў, якія табе пішуць, і радуешся, і ганарышся, што яны такія ў тваёй газеты ёсць. Наталля Лапіна з Пастаўскага раёна так распавяла пра паездку ў Мінск сваёй сям'і: «Са сталіцай мы пазнаёміліся бліжэй толькі мінулым летам з нагоды паступлення на вучобу ў Мінск нашай малодшай дачкі. (Мы з мужам і двое старэйшых дзяцей атрымалі адукацыю ў Віцебску.) Аформіўшы ўсе неабходныя дакументы ў каледж, вырашылі перш за ўсё наведаць Нацыянальную бібліятэку...» (Не «Макдональдс», не парк забаў — бібліятэку! І хто абвінаваціць мяне ў нясціпласці, калі скажу, што чытачы ў «Звязды» — самыя-самыя?)

І самыя цікавыя камандзіроўкі, і самыя жыццёвыя матэрыялы заўжды атрымліваліся менавіта дзякуючы чытацкай пошце. З Нінай Маркаўнай Захарэвіч з Пастаў (на жаль, яе ўжо няма сярод жывых) мы калісьці прадзіраліся праз зараснікі старых могілак у Дунілавічах, каб знайсці магілу дзяўчыны, якая стала гераіняй народнай надзвычай папулярнай у тых мясцінах песні. Тэрэса Станіславаўна Ляшчынская з Воранава падказала ў допісе ў рэдакцыю адрас чалавека, які першы ў краіне пачаў вырошчваць жэньшэнь у прыродных умовах...

Можна згадваць яшчэ мясціны і імёны і кожны раз дзякаваць журналісцкаму лёсу за тое, што звёў з такімі цікавымі неабыякавымі людзьмі, дакладней, за тое, што прывёў у газету, якую гэтыя цікавыя неабыякавыя людзі чыталі і працягваюць чытаць і лічаць сваёй. І спадзявацца, што гэты лёс будзе літасцівы і што так яно будзе і надалей.

ТАКОЕ вось крыху нязграбнае амаль прызнанне ў любові нечакана атрымалася. Зрэшты, здаецца, я ўжо здагадвалася, што менавіта так і выйдзе, яшчэ толькі набіраючы першыя словы, якія здаліся вельмі прывабнымі для загалоўка: «Чырваналісты фундук»...

Алена ЛЯЎКОВІЧ.
alena@zviazda.by

СЁННЯ

Сонца

	Усход	Захад	Даўжыня дня
Мінск —	6.11	20.10	13.59
Віцебск —	5.58	20.02	14.04
Магілёў —	6.01	20.00	13.59
Гомель —	6.01	19.53	13.52
Гродна —	6.26	20.24	13.58
Брэст —	6.30	20.21	13.51

Месяц

Поўня 11 красавіка. Месяц у сузор'і Стральца.

Імяніны

***Пр.** Марыі, Абрама, Макара, Сяргея, Яфіма.*
***К.** Бернарды, Валерыі, Марты, Юстыны, Валяр'яна, Германа, Максіма.*

Фота Марыны БЕГУНКОВАЙ.

ЗАЎТРА

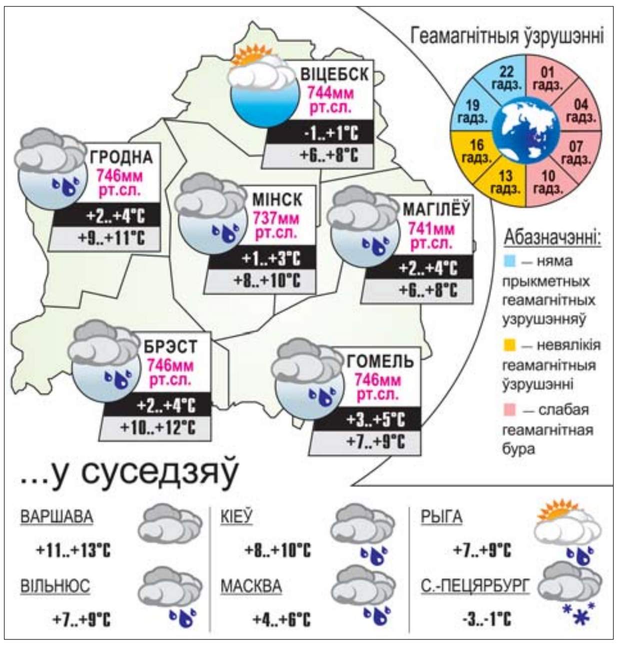

Даты | Падзеі | Людзі

14 КРАСАВІКА

1862 год — 155 гадоў таму нарадзіўся Пётр Аркадзевіч Сталыпін (1862—1911), расійскі дзяржаўны дзеяч, міністр унутраных спраў і старшыня Савета Міністраў (з 1906 г.), вядомы рэфарматар дарэвалюцыйнай Расіі. У 1902 годзе ён быў прызначаны гродзенскім губернатарам. Па яго ініцыятыве ў Гродне былі адкрыты рамеснае, жаночае прыходскае і двухкласнае яўрэйскае вучылішчы. Была заснавана імянная стыпендыя для найлепшых вучняў Гродзенскай мужчынскай гімназіі.

1880 год — нарадзіўся (г. Слуцк) Язэп Дыла, беларускі пісьменнік, грамадскі дзеяч. У 1903—1904 гадах працаваў у Мінску ў рэдакцыі газеты «Северо-Западный край». У 1919 годзе — у складзе Часовага рабоча-сялянскага савецкага ўрада Беларусі, у 1921—1924 гадах — на розных кіруючых пасадах у Мінску. З 1924 года — правадзейны член і вучоны сакратар Інбелкульта, у 1925—1927 гг. — дырэктар БДТ-1, затым дырэктар Інстытута па вывучэнні мастацтва, працаваў у Белдзяржкіно. У 1930 годзе рэпрэсаваны. Жыў і працаваў у Саратаве. Рэабілітаваны ў 1957-м. Аўтар драматычных твораў «Панскі гайдук», «Юнак з Крошына», «Падуанскі студэнт», рамана «На шляху з варагаў у грэкі», аповесцяў, успамінаў пра Я. Купалу і Я. Коласа і літаратурна-крытычных артыкулаў. Памёр у 1973 годзе.

1902 год — нарадзіўся Якаў Уладзіміравіч Смушкевіч, военачальнік, двойчы Герой Савецкага Саюза, генерал-лейтэнант авіяцыі. З 1919 года на Заходнім фронце, у час савецка-польскай вайны (1920) удзельнічаў у баях пад Баранавічамі, ва ўзяцці Смаргонскага ўмацаванага раёна. З 1922 года — у авіяцыі: камісар эскадрыллі (Мінск), камісар, начальнік палітаддзела, камандзір авіябрыгады ў Віцебску (1926—1936). Удзельнік баёў у Іспаніі на баку рэспубліканцаў. У 1939 годзе камандаваў авіягрупай падчас баёў на р. Халхін-Гол. Удзельнік паходу Чырвонай Арміі ў Заходнюю Беларусь у 1939 годзе, савецка-фінскай вайны. У 1941 годзе арыштаваны і расстраляны. Рэабілітаваны ў 1954 годзе.

1912 год — «Тытанік», брытанскі параход кампаніі «Уайт Стар Лайн», найбуйнейшы пасажырскі лайнер свету на момант сваёй пабудовы, падчас першага рэйса ноччу з 14 на 15 красавіка 1912 года сутыкнуўся з айсбергам і праз 2 гадзіны 40 хвілін затануў. На борце знаходзіліся 1316 пасажыраў і 908 членаў экіпажа, усяго 2224 чалавекі. З іх выратаваліся 711 чалавек, загінулі 1513. Абломкі гіганцкага судна выявіла ў 1985 годзе на дне Атлантыкі каля вострава Ньюфаўндленд на глыбіні амаль 4 тысячы метраў экспедыцыя пад кіраўніцтвам амерыканскага даследчыка Роберта Баларда.

1977 год — у в. Раўбічы Мінскага раёна заснаваны Музей беларускага народнага мастацтва. З 2001 года — філіял Нацыянальнага мастацкага музея Беларусі. Адкрыты для наведвальнікаў 12 снежня 1979 года. Пастаянная экспазіцыя музея размешчана ў вялікай зале і дзвюх прыбудовах. Яна падзелена на дзве часткі: традыцыйнае мастацтва XVII — 1-й паловы XX ст. і сучаснае — з 1960—1970-х гадоў. У экспазіцыі — тканыя вырабы, прадметы хатняга ўжытку. Тут прадстаўлены вырабы з в. Неглюбка Веткаўскага і Моталь Іванаўскага раёнаў, ганчароў з пасёлка Івянец Валожынскага раёна і інш.

Было сказана

Янка БРЫЛЬ, народны пісьменнік Беларусі:

«Важней за ўсё — правільна думаць і адчуваць, не шкадуючы сябе дзеля праўды, бачачы сваё месца ў жыцці, сваю работу, свой абавязак і сваю віну».

ЗВЯЗДА БЕЛАРУСКАЯ ГАЗЕТА

ЗАСНАВАЛЬНІКІ: Савет Рэспублікі Нацыянальнага сходу Рэспублікі Беларусь, Палата прадстаўнікоў Нацыянальнага сходу Рэспублікі Беларусь, Савет Міністраў Рэспублікі Беларусь

РЭГІСТРАЦЫЙНАЕ ПАСВЕДЧАННЕ НУМАР 2 АД 17 ЛЮТАГА 2009 ГОДА, ВЫДАДЗЕНАЕ МІНІСТЭРСТВАМ ІНФАРМАЦЫІ РЭСПУБЛІКІ БЕЛАРУСЬ.

Дырэктар — галоўны рэдактар СУХАРУКАЎ Павел Якаўлевіч.

РЭДАКЦЫЙНАЯ КАЛЕГІЯ: Н. ДРЫНДРОЖЫК, Н. КАРПЕНКА (першы намеснік галоўнага рэдактара), А. ЛЯЎКОВІЧ (першы намеснік дырэктара), М. ЛІТВІНАЎ (намеснік галоўнага рэдактара), В. МЯДЗВЕДЗЕВА (намеснік галоўнага рэдактара), А. КЛЯШЧУК, Н. РАСОЛЬКА, С. РАСОЛЬКА, А. СЛАНЕЎСКІ (намеснік галоўнага рэдактара), В. ЦЕЛЯШУК.

Выдавец — Рэдакцыйна-выдавецкая ўстанова «Выдавецкі дом «Звязда».

НАШ АДРАС: 220013 г. Мінск, вул. Б. Хмяльніцкага, 10-а.

ТЭЛЕФОНЫ Ў МІНСКУ: прыёмнай – 287 19 19 (тэл./факс); аддзелаў: пісьмаў — 287 18 64, маркетынгу — 284 44 04, бухгалтэрыі: 287 18 81.

Аўтары апублікаваных матэрыялаў нясуць адказнасць за падбор і дакладнасць фактаў. Іх меркаванні не заўсёды супадаюць з меркаваннем рэдакцыі. Рэдакцыя па сваім меркаванні адбірае і публікуе адрасаваныя ёй пісьмы. Передрук матэрыялаў, апублікаваных у «Звяздзе», толькі з дазволу рэдакцыі.

http://www.zviazda.by;
e-mail: info@zviazda.by,
(для зваротаў): zvarot@zviazda.by

ПРЫЁМ РЭКЛАМЫ тэл./факс: 287 17 79, e-mail: reklama@zviazda.by

Матэрыялы, пазначаныя гэтым значком, носяць рэкламны характар. Адказнасць за змест рэкламы нясуць рэкламадаўцы.

Газета аддрукавана ў Рэспубліканскім унітарным прадпрыемстве «Выдавецтва «Беларускі Дом друку». ЛП № 02330/106 ад 30.04.2004.
220013, Мінск, пр. Незалежнасці, 79. Выходзіць 5 разоў на тыдзень.

Тыраж 20.008. Індэкс 63850. Зак. № 1441.

Нумар падпісаны ў 19.30 13 красавіка 2017 года.

М 1 2 3 4 5 6 7 8 9 10 11 12
П 1 2 3 4 5 6 7 8 9 10 11 12