Родная газета на роднай мове

ЗВЯЗДА

Выдаецца з 9 жніўня 1917 г.

21 КРАСАВІКА 2017 г. ПЯТНІЦА № 76 (28440)

БЕЛАРУСКАЯ ГАЗЕТА

22 красавіка — рэспубліканскі суботнік

СТАР. 3

Міфы і праўда пра «Еўрабачанне»

СТАР. 5

Праграма тэлебачання на тыдзень

20 КАНАЛАЎ

ЦЫТАТА ДНЯ

Аляксандр ТУРЧЫН, кіраўнік Апарату Савета Міністраў:

«На свой зварот чалавек павінен атрымаць зразумелы і вычарпальны адказ, бо многія пытанні можна зняць, дакладна растлумачыўшы канкрэтныя нюансы яго праблемы, каб ён не хадзіў потым па розных інстанцыях. Ёсць пытанні, якія на мясцовым узроўні не ўдаецца вырашыць, напрыклад, узнікае неабходнасць унясення змяненняў у заканадаўчыя акты. Задача службовых асоб у такіх выпадках — дапамагчы чалавеку вырашыць яго праблему, адпаведна, пры неабходнасці — выходзіць на міністэрства, урад з пытаннем аб карэкціроўцы таго ці іншага нарматыўна-прававога акта».

Курсы замежных валют, устаноўленыя НБ РБ з 21.04.2017 г.

Долар ЗША	1,8826	▲
Еўра	2,0208	▲
Рас. руб.	0,0333	▼
Укр. грыўня	0,0703	▲

ISSN 1990 - 763X

Шчаслівай дарогі, «Белая Русь»!

Фота БЕЛТА.

У Пінску спусцілі на ваду першы ў краіне круізны цеплаход «Белая Русь». Пакуль яго выпрабоўваюць, а першы рэйс з пасажырамі мяркуецца зрабіць праз тыдзень, 29 красавіка. Рэканструкцыя тэхнічнага судна ў камфартабельны турыстычны карабель вялася па праграме развіцця Прыпяцкага Палесся. А для саміх пінчукоў, асабліва для малых, урачыстая цырымонія спуску цеплахода на ваду была сапраўднай падзеяй. Многія, як Дар'я і Яўген Астроўскія, спяшаліся сфатаграфавацца на фоне сапраўднага круізнага лайнера, які атрымаў жыццё ў іх родным горадзе.

■ Разумныя грошы

АКЦЫІ З ДВАЙНЫМ ДНОМ

Ці такія прывабныя зніжкі, як іх малююць?

Ну любіць мая жонка набываць усякія тавары амаль на дармаўшчыну. Не, не зусім бясплатна, але каб было так танна, як нідзе. Яна нават цалкам перакананая, што наш сямейны бюджэт яшчэ пакуль і трымаецца дзякуючы яе геніяльным здольнасцям у пошуках якасных і недарагіх прадуктаў і прыроднай беражлівасці. Магчыма, што ў параўнанні са мной (ці з любім іншым мужыком) яна і сапраўды ў цэнах разбіраецца лепш, але ў пагоні за гэтай самай «халявай» можна трапіць у спажывецкую пастку, калі спыніцца набываць абавязкова таннае ўжо вельмі складана. Днямі мы вырашылі прааналізаваць, а што насамрэч нам прапануюць гэтыя самыя шматлікія акцыі гандлёвых сетак з іх зніжкамі і іншымі неймавернымі прапановамі...

Вялікі бонус таннасць не гарантуе

Калі праглядаеш маляўнічыя рэкламныя буклеты вялікіх гандлёвых крам, то часам заўважаеш, што зніжкі там на пэўныя тавары дасягаюць 20—30%. Адразу здаецца, што трэба браць, але ўсё не заўсёды так проста. Часцяком крамы першапачаткова вызначаюць цану прапанаванага тавара прыкладна на 25% даражэй, чым у іншых бюджэтных крамах па суседстве. Потым прадукт трапляе пад зніжку па акцыі, і вуаля — крама дае нам значна патаннелы прадукт, але на самай справе добра, калі цана яго будзе недзе на 5% ніжэйшай, чым у іншых. Бывае, што нават і даражэйшай. Уся справа ў тым, якім тут лічыцца стартавы кошт.

Таму я б раіў нашым людзям звяртаць увагу не на памер зніжкі, а на саму цану тавара.

Знайсці цану за кілаграм і літр

Спачатку раскажу пра тое, як аднаму чыноўніку маленькі кавалачак пірага не прадалі. А гісторыю гэту расказаў **першы намеснік міністра антыманапольнага рэгулявання і гандлю Артур КАРПОВІЧ**, выступаючы перад студэнтамі ў Беларускім дзяржаўным эканамічным універсітэце, гаворачы будучым спецыялістам аб удасканаленні кантрольнай дзейнасці свайго міністэрства...

СТАР. 4

■ «Зачараваны» патэнцыял

ЦМОК ДЛЯ ТУРЫСТА

Як выкарыстаць беларускую міфалогію

Што ні кажыце, але за апошнія гады Беларусь турыстычная значна прырасла, з'явіліся новыя паслугі—прынады для гасцей нашай краіны: анімацыйныя экскурсіі, разнастайныя фестывалі, адраджэнне старых традыцый і рамёстваў, агратурызм. Што далей?

Чаму б не папоўніць наш турыстычны арсенал новай «зброяй»— міфалагічнай? Пакуль беларускія легенды і паданні недастаткова выкарыстоўваюцца ў гэтай галіне. Можна прыгадаць толькі маленькі музей міфалогіі і лесу ў Заслаўі, міфалагічную сцежку ў Бярэзінскім запаведніку, фестываль Цмока на Лепельшчыне.

Гаючыя крыніцы, зачараваныя камяні, паселішчы, у якіх царква нібыта правалілася пад зямлю, ці цэлыя вёскі, якія пайшлі пад ваду, мясціны, дзе можна шукаць зданяў і розных пачвар, — вось той «зачараваны» патэнцыял, які пакуль яшчэ недастаткова выкарыстоўваецца ў турыстычнай галіне. Трэба толькі прыдумаць, як гэта прыпаднесці. Пагадзіцеся, мала проста расказаць паданні. Можна выкарыстоўваць анімацыйныя экскурсіі (сёння пры іх дапамозе турыстам «падаюць» гісторыю Беларусі). А можна, знойдуцца крэатыўныя людзі, якія створаць квэсты на аснове сюжэтаў з беларускіх казак і паданняў.

СТАР. 3

АД АТАМА ДА СПОРТУ

Супрацоўніцтва з Ніжагародскай вобласцю Прэзідэнт назваў узорным

Гэтымі днямі з візітам у нашай краіне знаходзіцца дэлегацыя Ніжагародскай вобласці на чале з губернатарам Валерыем Шанцавым. Мэта — вызначыць новыя задачы ва ўзаемадзеянні. З Ніжагародскай вобласцю Беларусь сумесна рэалізуе пяцігадовую Праграму развіцця двухбаковага супрацоўніцтва. І шчыльныя кантакты даюць станоўчыя рэзультаты. Па выніках няпростага ў эканамічным плане 2016 года тавараабарот з гэтым расійскім рэгіёнам вырас на 7,3% і склаў, як падкрэсліў Прэзідэнт Аляксандр Лукашэнка падчас сустрэчы з гасцямі з Ніжагародчыны, больш чым паўмільярда долараў.

Прызнаны вопыт

— Улічваючы той патэнцыял, які маецца ў бакоў, лічу, што ёсць усе перадумовы для нарошчвання аб'ёмаў узаемнага гандлю да ўзроўню 2012 года. У нас ужо тады было 800 мільёнаў долараў, — нагадаў Аляксандр Лукашэнка.

Для вытворчай кааперацыі створана салідная база. На тэрыторыі Ніжагародскай вобласці налажана зборка беларускіх ліфтаў, адкрыты гандлёвы дом «Белшыны», працуюць дылеры такіх буйных прадпрыемстваў машынабудавання, як «Гомсельмаш», МТЗ, МАЗ і «Амкадор». У сваю чаргу, Беларусь актыўна закупае ў расійскім рэгіёне металапрадукцыю, грузавыя аўтамабілі, тавары хімічнай прамысловасці.

— Мяркую, што той вопыт, які набываюць нашы арганізацыі ў супрацоўніцтве з ніжагародскай кампаніяй «Атамстройэкспарт» пры будаўніцтве Беларускай АЭС, можа быць запатрабаваны пры здзяйсненні іншых энергетычных праектаў, — адзначыў кіраўнік беларускай дзяржавы, гаворачы пра супрацоўніцтва з расійскім рэгіёнам у сферы энергетыкі. Па яго словах, для нас вельмі важна, каб у гэты працэс актыўна ўключалі беларусаў:

— І там працуюць вельмі многія нашы кампаніі, і дагэтуль ніхто не атрымліваў заўваг наконт свайго прафесіяналізму. Гэта значыць, што мы можам будаваць атамныя станцыі па ўсім свеце, і мы будзем там запатрабаваны, таму што, чаго граху таіць, у многіх краінах сёння дэфіцыт рабочай сілы. Наша перавага ў тым, што мы захавалі прафтэхадукацыю, цалкам захавалі, павялічылі і ўзмацнілі базу.

Па словах Прэзідэнта, да нас ужо звяртаюцца іншыя дзяржавы, асабліва постсавецкай прасторы, каб мы дапамаглі падрыхтаваць ім рабочыя кадры.

— А некаторыя — я вось быў нядаўна ў Туркменістане — папрасілі ў іх стварыць сістэму прафтэхадукацыі, адначасова прафесійна-тэхнічную адукацыю... Мы рады, што нашы рабочыя спецыялісты запатрабаваныя. Мы навучыліся многаму і гатовы ўдзельнічаць у любой кропцы свету, разам з расіянамі будаваць падобныя і іншыя аб'екты.

Аўтобусы і сельская гаспадарка

Кіраўнік дзяржавы заявіў, што Беларусь падтрымлівае імкненне Ніжагародскага рэгіёна нарошчваць магутнасці аграрнай галіны.

— Мы, як і раней, гатовы аказаць дапамогу ў мадэрнізацыі жывёлагадоўчых комплексаў, пастаўках сельскагаспадарчых машын і агрэгатаў, — дадаў Аляксандр Лукашэнка, — гатовы выконваць работы пад ключ, калі гэта будзе неабходна.

Па словах Прэзідэнта, ёсць добрыя перспектывы ў сферы транспарту. Беларускі бок можа падключыцца да абнаўлення ніжагародскага парку пасажырскай тэхнікі — з прапановай сучасных гарадскіх аўтобусаў і тралейбусаў розных мадыфікацый.

— Цесныя сувязі ў нас склаліся ў адукацыі, навуцы, культуры, медыцыне, спорце, турызме. Спадзяюся, што з боку кіраўніцтва Ніжагародскай вобласці ўсім ініцыятывам будзе аказана адпаведная падтрымка, — заявіў кіраўнік краіны. — Такія нашы адносіны: Беларусі і Ніжагародчыны — узор для іншых краёў і рэгіёнаў. І наколькі моцнымі будуць гэтыя міжрэгіянальныя сувязі, настолькі моцнымі будуць нашы беларуска-расійскія адносіны.

Мы цесна звязаныя...

Адносіны і з нашым галоўным эканамічным і палітычным партнёрам у цэлым, і з Ніжагародскай вобласцю ў прыватнасці, у Беларусі традыцыйна добрыя. Тыя праблемныя моманты, якія былі, прэзідэнты абедзвюх дзяржаў вырашылі падчас нядаўняй сустрэчы ў Санкт-Пецярбургу. Нягледзячы на гэта і цяпер знаходзяць месца пэўныя інсінуацыі, калі некаторыя СМІ ў рамках сваёй інфармацыйнай палітыкі абвінавачваюць Беларусь у спажывецкім стаўленні да ўсходняга суседа або нават у русафобскай палітыцы. Прэзідэнт выказаўся наконт несправядлівых абвінавачванняў у адрас нашай дзяржавы.

— Пачынаюць у СМІ з'яўляцца розныя кшталту выдумкі, хто каго там падмануў, што мы зноў на каленях нешта просім у Расіі і гэтак далей. Мы ні перад кім ніколі не стаялі на каленях, вы гэта добра ведаеце. Пісакам асобным і тым, хто выступае на тэлеэкранах, я хачу сказаць, што ў вырабах Беларусі — трактарах, аўтамабілях, усёй машынабудаўнічай галіне, хімічных вырабах, іншых — ад 30 да 90% камплектуючых, сыравіны і матэрыялаў з Расіі.

«Сёння на прадпрыемствах Расіі, якія працуюць на фінішную вытворчасць у Беларусі (вырабляюць камплектуючыя, матэрыялы і іншае), працуе больш за 10 мільёнаў чалавек. Калі мы дапамагаем фінішнай вытворчасці, падтрымліваем, каб яна не спынілася, мы дапамагаем мінімум 10, а то і 15 мільёнам людзей, якія працуюць у Расіі», — заўважыў Прэзідэнт.

Што да расійскіх крэдытаў для Беларусі, то мы плацім за іх 4,5—6% гадавых:

— Усе краіны атрымліваюць пэўныя крэдыты або ад міжнародных арганізацый, або ад дзяржаў. Расія ў нас па гэтых пытаннях не займае першае месца, на ім — Кітайская Народная Рэспубліка, — сказаў Аляксандр Лукашэнка. — Яна дала нам крэдытную лінію каля 15 мільярдаў долараў пад праекты, якія рэалізуюцца ў Беларусі, мы яе дагэтуль не выбралі. Самае галоўнае — яны нас не папракаюць у тым, што дапамагаюць нам.

Не можам ні з кім сварыцца

Што да знешняй палітыкі нашай дзяржавы, то і яна, як ні дзіўна, — адна з любімых тэм для расійскіх крытыкаў.

— Мы цудоўна разумеем сваё месца: мы на Захадзе нікому не патрэбныя, — заявіў Прэзідэнт. — А як мяне любяць на Захадзе, вы памятаеце таксама з тых часоў. Нічога тут не змянілася. А тое, што мы, жывучы ў цэнтры Еўропы, вымушаны праводзіць такую палітыку, каб захаваць краіну і яе бяспеку, суверэнітэт, стабільнасць, каб людзям нармальна жылося... Такое наша жыццё: мы не можам сварыцца ні з Расіяй, ні з Захадам, ні з Украінай, ні з Поўначчу. Наш лёс такі.

Што да выступленняў у адрас беларускай мовы, то і на гэта Аляксандр Лукашэнка даў грунтоўны адказ:

— А тое, што мы не забываем беларускую мову... Дык гэта так і павінна быць. Гэта добра, што ў беларусаў ёсць яшчэ і свая мова. Чаго нас у гэтым папракаць? Хоць у нас пераважная большасць людзей размаўляе па-руску і ў быце ў нас мова зносін — гэта руская мова. Але гэта не расійская мова, я падкрэсліваю, гэта наша агульная з вамі мова... Мы ад яе ніколі не адмовімся, як бы тут нехта нас не штурхаў. Ну і ёсць у нас свая нацыянальная беларуская мова, родная мова беларусаў, якія тут жывуць. Многія яе ведаюць з беларусаў, якія жывуць за межамі нашай краіны. Таму тут усё нармальна і ўсё пад кантролем.

* * *

Губернатар Ніжагародскай вобласці падзякаваў за гасціннасць і заявіў, што Беларусь сёння з'яўляецца ключавым партнёрам у знешняй дзейнасці для яго рэгіёна. Дарэчы, вобласць супрацоўнічае больш чым са 140 краінамі, таму дасягненне сапраўды вялікае. Увогуле ж Валерый Шанцаў ставіць задачу вывесці тавараабарот з Беларуссю на ўзровень у мільярд долараў.

Надзея ЮШКЕВІЧ.
yushkevich@zviazda.by

Генплан Магілёва адкарэкціраваны

Гэта зроблена адпаведным указам, які ўчора падпісаў Прэзідэнт. Як паведамляе прэс-служба кіраўніка дзяржавы, змены ў дакумент унесены з улікам элементаў уладкавання горада, узгодненых падчас рабочай паездкі кіраўніка дзяржавы ў Віцебскую і Магілёўскую вобласці 14 лістапада 2016 года.

Генеральны план Магілёва на перыяд да 2025 года распрацаваны на падставе архітэктурна-планіровачнай канцэпцыі забудовы мікраараёнаў, спецыфікі сацыяльна-эканамічнага развіцця горада, сучаснага стану яго функцыянальных зон і планіровачнай структуры, выкарыстання прылеглых да горада тэрыторый і асноўных транспартных магістраляў.

У межах Магілёва плануецца завяршыць забудову шэрагу жылых раёнаў, уключаючы Казіміраўку, Спадарожнік, Сонечны, а таксама ў межах вуліц Крывуліна — Турава, Стасава — Грышына і іншых.

У забудаванай частцы горада прадугледжваецца завяршэнне фарміравання раёнаў сядзібнага будаўніцтва Грэбнёва, Дары, Дачны, Гародшчына, Сараканайск, па праспекце Шміта, у кварталe вуліц Аграрнай — Слепакурава, а таксама размяшчэнне аб'ектаў сацыяльнай інфраструктуры пераважна ў раёнах новага будаўніцтва.

Прадугледжана комплексная рэканструкцыя жылых тэрыторый, у тым ліку ажыццяўленне зносу трухлявага жылля, вынасу і пераносу шкодных прадпрыемстваў у асобныя перспектыўныя прамзоны, правядзенне мерапрыемстваў па аднаўленні гістарычнай забудовы горада і іншае.

■ Меркаванне

Важна даць бізнесу больш свабоды

Сёння Прэзідэнт звернецца са штогадовым Пасланнем да беларускага народа і Нацыянальнага сходу. Дэпутат Палаты прадстаўнікоў Леанід БРЫЧ, намеснік старшыні Пастаяннай камісіі па эканамічнай палітыцы, лічыць, што адной з асноўных тэм падчас Паслання будзе спрашчэнне ўмоў для вядзення бізнесу.

— Гэта сапраўды тое, што сёння важна для нашай краіны, для нашай эканомікі, — адзначыў Леанід Брыч. — Гэта тыя меры і тыя дакументы, якія вынесены на ўсенароднае абмеркаванне.

На думку парламентарыя, вельмі важна, каб бізнес менш кантралявалі з боку дзяржавы, каб менш умешваліся ў эканоміку прадпрыемстваў як прыватнага бізнесу, так і дзяржаўнага:

— Каб самі кіраўнікі, уласнікі бізнесу, дырэктары прадпрыемстваў мелі больш правоў самастойна адказваць за тыя дзеянні, якія яны робяць. Што датычыцца індывідуальных прадпрымальнікаў, сапраўды, вельмі сур'ёзнае пасланне павінна быць для самарэалізацыі тых людзей, якія хочуць заняцца сваёй справай. Я думаю, што кіраўнік дзяржавы зверне на гэта сур'ёзную ўвагу.

Надзея ЮШКЕВІЧ. *yushkevich@zviazda.by*

■ Фінансы

Насельніцтва здае валюту

З пачатку года па гэтай лініі казна папоўнілася больш чым на 0,5 млрд долараў

Статыстыка Нацыянальнага банка краіны сведчыць аб тым, што з пачатку года насельніцтва прадало наяўнай і безнаяўнай валюты на 1,828 млрд долараў у эквіваленце, а набыло — толькі 1,328 млрд долараў. Чысты продаж замежнай валюты фізічнымі асобамі склаў 500,34 млн долараў.

Аналіз рынку фінансавым рэгулятарам паказвае, што сёлета «юрыкі» прадаюць і купляюць валюту прыкладна ў аднолькавых аб'ёмах. Напрыклад, суб'екты гаспадарання — рэзідэнты Беларусі ў студзені—сакавіку прадалі замежнай валюты на 4,024 млрд долараў у эквіваленце, а набылі — 4,108 млрд (мінус 80 млн). А нерэзідэнты за тры месяцы прадалі валюты на 123,56 млн долараў у эквіваленце, а набылі — 28,38 млн (плюс 95 млн долараў).

Сяргей КУРКАЧ. *kurkach@zviazda.by*

■ Будзь у курсе!

Дадатковыя цягнікі на святы

Усяго ў перыяд з 26 красавіка па 11 мая дадаткова прызначаны 51 цягнік. З іх — 40 саставаў міжрэгіянальных ліній і 11 — міжнародных.

У святочныя дні будуць курсіраваць цягнікі здвоеных саставаў: №701/702 Мінск—Брэст адпраўленнем з Мінска 1 мая, у зваротным напрамку цягнік адправіцца 2 мая; №748/747 Мінск—Бабруйск адпраўленнем з Мінска і Бабруйска 1, 9 мая; №743 Бабруйск—Мінск адпраўленнем з Бабруйска 26 красавіка і 10 мая; №732/731 Мінск—Орша адпраўленнем з Мінска і Оршы 17, 25-26 красавіка; №734/733 Мінск—Орша адпраўленнем з Мінска і Оршы 25 красавіка і 9 мая; №736/735 Мінск—Орша адпраўленнем з Мінска і Оршы 25 красавіка і 9 мая.

Што датычыцца міжнародных зносін, дадаткова прызначаны цягнікі: Брэст— Масква—Брэст, Мінск—Масква—Мінск. Акрамя таго, у святочны перыяд па Беларускай чыгунцы транзітам будуць курсіраваць дадатковыя цягнікі №148/147 Масква—Калінінград і №80/79 Санкт-Пецярбург—Калінінград, Гомель—Шчорс—Гомель.

Сяргей РАСОЛЬКА. *rs@zviazda.by*

ХРОНІКА АПОШНІХ ПАДЗЕЙ

Макрон па апытаннях апярэджвае Ле Пен

Экс-міністр эканомікі Францыі Эмануэль Макрон на тры працэнты апярэджвае лідара партыі «Нацыянальны фронт» Марын Ле Пен перад першым турам прэзідэнцкіх выбараў, сведчаць даныя апытання кампаніі Harris Interactive. Макрона падтрымліваюць 25 працэнтаў выбаршчыкаў, тады як за Ле Пен гатовыя прагаласаваць 22 працэнты французаў. Трэцяе месца падзялілі лідар руху «Няскораная Францыя» Жан-Люк Меляншон і экс-прэм'ер Франсуа Фіён — па 19 працэнтаў галасоў. Як вядома, прэзідэнцкія выбары ў Францыі пройдуць у два туры — 23 красавіка і 7 мая. Усяго на пасаду кіраўніка дзяржавы прэтэндуюць 11 кандыдатаў.

Пагадненне аб скарачэнні вытворчасці нафты будзе падоўжана

Вытворцы нафты дасягнулі папярэдняй дамоўленасці наконт падаўжэння пагаднення аб абмежаванні здабычы нафты. Пра гэта заявіў міністр энергетыкі Саудаўскай Аравіі Халед аль-Фаліх падчас форуму ў ААЭ. Ён дадаў, што перыяд, на які будзе працягнута пагадненне, не важны, паколькі галоўная яго мэта заключаецца ў дасягненні балансу на рынку. Як вядома, Арганізацыя краін-экспарцёраў нафты (АПЕК) у сакавіку скарачала здабычу нафты больш, чым прадугледжана дамоўленасцямі.

Міхельсон зноў узначаліў рэйтынг найбагацейшых бізнесменаў Расіі

Forbes другі год запар паставіў на першае месца рэйтынгу найбагацейшых прадпрымальнікаў Расіі саўладальніка найбуйнейшай у краіне прыватнай газаздабыўной кампаніі «Новатэк» Леаніда Міхельсона. Яго капітал выданне ацэньвае ў 18,4 мільярда долараў. Другое месца ў рэйтынгу заняў уладальнік «Северсталі» Аляксей Мардашоў з $17,5 млрд. Трэцяе — уладальнік Наваліпецкага металургічнага камбіната Уладзімір Лісін з $16,1 млрд. Па даных Forbes, за год колькасць доларавых мільярдэраў у Расіі павялічылася з 77 да 96.

Навукоўцы выявілі планету, на якой тэарэтычна магчыма жыццё

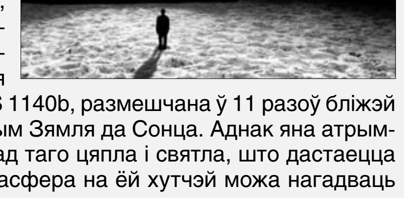

Нябеснае цела знаходзіцца ў сузор'і Кіта, яно значна большае за Зямлю, мае густую атмасферу, а яго паверхня пераважна пакрытая скаламі. Планета, якая атрымала нумар LHS 1140b, размешчана ў 11 разоў бліжэй да свайго свяціла, чым Зямля да Сонца. Аднак яна атрымлівае толькі палову ад таго цяпла і святла, што дасягаецца зямлянам. Таму атмасфера на ёй хутчэй можа нагадваць марсіянскую, чым зямную.

СІЛЫ — НА ПРЫБОРКУ, ГРОШЫ — НА ДЗІЦЯЧЫЯ ЛАГЕРЫ

Як мінчане будуць добраўпарадкоўваць свой горад у гэтым годзе?

22 красавіка пройдзе рэспубліканскі суботнік, які традыцыйна аб'ядноўвае велізарную колькасць сацыяльна актыўнага насельніцтва краіны. Так, у мінулым годзе толькі ў сталіцы ў работах па навядзенні парадку прынялі ўдзел больш за 690 тысяч чалавек і было зароблена 20,75 мільярда недэнамінаваных рублёў (ці 2 мільёны 75 тысяч дэнамінаваных).

Палова заробленай сумы застаецца ў распараджэнні Мінгарвыканкама і ідзе на захаванне гісторыка-культурных каштоўнасцяў, месцаў баявой і воінскай славы, умацаванне матэрыяльна-тэхнічнай базы рэабілітацыйна-аздараўленчых цэнтраў для дзяцей, пацярпелых ад наступстваў катастрофы на Чарнобыльскай АЭС, добраўпарадкаванне населеных пунктаў, другая палова — пералічваецца на рахунак Міністэрства фінансаў. Так летась Мінфін значную частку атрыманых сродкаў перанакіраваў Гомельскаму аблвыканкаму для праектавання і будаўніцтва Гомельскай абласной дзіцячай клінічнай бальніцы. Дарэчы, заканчэнне работ на аб'екце запланавана ўжо на ліпень 2018 года. Плануецца, што сёлета 1,5 мільёна рублёў са сродкаў, зароблены на рэспубліканскім суботніку, будуць накіраваныя на падрыхтоўку дзіцячых аздараўленчых лагераў да летняга сезона.

У сталіцы падчас суботніка ў гэтым годзе мінчане будуць задзейнічаны практычна ва ўсіх буйных скверах і парках, акрамя цэнтральных, а таксама на тэрыторыі мемарыяльнага комплексу Трасцянец («Вечны агонь»), урочышча Благаўшчына (вёска Малы Трасцянец), воінскага пахавання на Чыжоўскіх могілках, прымуць удзел у рэканструкцыі стадыёна «Дынама», дзе летась працаваў Прэзідэнт, і добраўпарадкаванні Мінскай кальцавой аўтамабільнай дарогі.

Сярод асноўных відаў работ тыя, якія не патрабуюць спецыяльнай папярэдняй падрыхтоўкі, — вымятанне смецця, афарбоўка дзіцячага гульнявога абсталявання і малых архітэктурных формаў, апор асвятлення, пунктаў прыпынку, скрыняў, бягучы рамонт асфальтавых пакрыццяў, нанясенне разметкі на вулічна-дарожную сетку, прыборка ўнутрыквартальных тэрыторый, вуліц, зялёных зон, тэрыторый арганізацый, школ, дзіцячых дашкольных устаноў.

Дар'я КАСКО. *kasko@zviazda.by*

ПРЫБЯРУЦЬ І ЦЭНТРАЛЬНЫЯ ВУЛІЦЫ, І ЎСКРАІНЫ

Кіраўнікі Віцебскага аблвыканкама запланавалі папрацаваць у гэту суботу на тэрыторыі Віцебскага раёна. У рамках праграмы «Чыстыя дарогі» зоймуцца прывядзеннем у парадак абочын каля трасы.

Летась першыя асобы мясцовай улады працавалі ва Ушацкім раёне. Эпіцэнтрам суботніка быў мемарыяльны комплекс «Прарыў». Ён прысвечаны выхаду з блакады атрадаў Полацка-Лепельскай партызанскай зоны. Адкрыццё комплексу — сімвала гераізму партызан — адбылося ў 1974 годзе. Тады сярод ганаровых гасцей былі Героі Савецкага Саюза У. Лабанок і А. Марэсьеў. З часам, зразумела, спатрэбіўся капітальны рамонт. Што і было зроблена. Рэканструкцыя стала народнай будоўляй. І яе правялі ў параўнальна хуткі тэрмін. Грошы пералічалі грамадзяне, арганізацыі, прадпрыемствы, камерцыйныя структуры. Сродкі зараблялі падчас леташняга і пазалеташняга рэспубліканскіх суботнікаў. У 2016-м, у прыватнасці, накіравалі больш за 4,1 мільярда рублёў (сума да дэнамінацыі). І сёлета на гэтым значным у гісторыі Вялікай Айчыннай вайны месцы плануецца добраўпарадкаванне.

У абласным цэнтры ў ліку іншага прыбяруць на ўскраіне — на комплексе культурна-масавага адпачынку імя Савецкай Арміі (на балансе «Цэнтра культуры «Віцебск»).

Ахвотныя папрацуюць і ў месцы, дзе ўвекавечана памяць ахвяр лагера смерці «5-ы полк». Мемарыял знаходзіцца на мяжы з Віцебскім раёнам.

У сёлетняй сталіцы Дня пісьменства, Полацку, найбольш важнымі для правядзення суботніка выбраны праспект Скарыны і цэнтральная плошча — Свабоды.

Шмат чаго трэба зрабіць і ў будучай сталіцы абласных «Дажынак» — у Дуброўне. У гэтым райцэнтры будуць працаваць на галоўнай плошчы і ў наваколлях.

Аляксандр ПУКШАНСКІ. *pukshanski@zviazda.by*

750 ДРЭЎ У ГОНАР МАГІЛЁВА

Больш за 700 тысяч рублёў плануецца зарабіць на рэспубліканскім суботніку ў Магілёўскай вобласці. Пра гэта карэспандэнту «Звязды» паведамілі ў Камітэце эканомікі Магілёўскага аблвыканкама.

Кіраўніцтва вобласці на чале з губернатарам Уладзімірам Даманеўскім будзе шчыраваць на тэрыторыі абласнога анкадыспансера. Тут плануецца пакласці плітку, разраўняць грунт і азеляніць тэрыторыю. Супрацоўнікі аблвыканкама таксама будуць працаваць на добраўпарадкаванні Падмікольскага і Пячэрскага паркаў, азяляняць вуліцы і скверы Магілёва. Працоўны дэсант адправіцца на загарадныя аб'екты дапамагаць прыводзіць у парадак аздараўленчыя лагеры, дамы-інтэрнаты, лясгас і іншыя аб'екты.

Галоўнай пляцоўкай для кіраўніцтва горада стане будучы парк у раёне Падміколя. Тут закладуць некалькі алей у гонар 750-годдзя Магілёва.

Дарэчы, падчас суботніка ў Падміколлі і іншых куточках Магілёва плануецца высадзіць 750 дрэў — роўна столькі, колькі гадоў спаўняецца сёлета гораду. Сіламі працоўных калектываў будзе наведзены марафет на прылеглых да прадпрыемстваў, арганізацый і ўстаноў тэрыторыях, навучэнцы разам з настаўнікамі акультураць свае школьныя двары.

Палова заробленых на суботніку сродкаў па традыцыі будзе пералічана ў рэспубліканскі бюджэт. Другую накіруюць на рэканструкцыю, рэстаўрацыю, аднаўленне гісторыка-культурных каштоўнасцяў, умацаванне матэрыяльна-тэхнічнай базы дзяржустаноў дадатковай адукацыі дзяцей і моладзі, стварэнне і развіццё суб'ектаў інавацыйнай інфраструктуры, падрыхтоўку дзіцячых аздараўленчых лагераў да летняга сезона ў рэгіёнах. Толькі па Магілёве ў суботніку прымуць удзел не менш за 100 тысяч чалавек, уключаючы студэнтаў, школьнікаў, членаў грамадскіх арганізацый.

Нэлі ЗІГУЛЯ. *zigulya@zviazda.by*

■ Надвор'е

Цяпло вернецца на Радаўніцу

А сёння і заўтра з-за моцнага ветру аб'яўлены аранжавы ўзровень небяспекі

Даволі некамфортнае надвор'е з дажджом і мокрым снегам чакаецца ў Беларусі ў выхадныя, паведамляе намеснік начальніка службы метэаралагічных прагнозаў Рэспубліканскага цэнтра па гідраметэаралогіі, кантролі радыеактыўнага забруджвання і маніторынгу навакольнага асяроддзя Мінпрыроды Святлана РЫБАКОВА.

Яна адзначыла, што на гэтым тыдні ў краіне гаспадарыў скандынаўскі антыцыклон, які прынёс да нас халоднае, але пераважна без ападкаў надвор'е. Тэмпературны фон панізіўся і адпавядае другой палове сакавіка. Сёння з раніцы па паўночна-заходняй частцы Беларусі на тэрыторыю краіны завітаюць цыклоны атмасфернага фронту. Таму чакаюцца ападкі ў выглядзе дажджу і мокрага снегу, а таксама моцны парывісты вецер. Удзень будзе воблачна, а максімальная тэмпература паветра складзе 4—10 цяпла, па паўднёвым захадзе — да плюс 12 градусаў. Асобна сіноптыкі паведамляюць, што ў пятніцу ўдзень у паўночна-заходніх раёнах, а ў суботу амаль паўсюдна па краіне чакаецца ўзмацненне заходняга ветру парывамі да 15—20 м/с. Таму ў гэтыя два дні ў нас аб'яўлены аранжавы ўзровень небяспекі.

У многіх раёнах пройдуць кароткачасовыя дажджы і ў суботу, раніцай і ўдзень па паўночным захадзе з мокрым снегам. Аднак стане цяплей. Тэмпература паветра ўначы складзе 1—6 цяпла, а ўдзень — ад плюс 4 да плюс 11 градусаў. Чакаецца, што ў нядзелю ў Беларусь ізноў прыйдуць атмасферныя франты і больш халодныя паветраныя масы. Уначы пераважна ў паўночна-ўсходніх і паўднёва-заходніх раёнах, а ўдзень на большай частцы тэрыторыі краіны пройдуць кароткачасовыя ападкі (дождж і мокры снег). Тэмпература паветра ўначы складзе ад мінус 3 градусаў да 3 цяпла, удзень — 3—10 градусаў вышэй за нуль. Захаваецца няўстойлівае надвор'е і ў панядзелак. Уначы па паўночна-ўсходняй частцы краіны пройдуць невялікія ападкі ў выглядзе дажджу і мокрага снегу. Удзень па заходнім рэгіёне краіны чакаюцца кароткачасовыя дажджы. Тэмпература паветра ўначы ў панядзелак складзе ад мінус 4 градусаў да 2 цяпла, а ўдзень будзе ад плюс 5 да плюс 11 градусаў.

Паводле папярэдніх прагнозаў айчынных спецыялістаў, у аўторак на тэрыторыю Беларусі пачнуць паступаць цёплыя вільготныя паветраныя масы з паўднёвага захаду Еўропы, а ў паўночна-заходніх рэгіёнах краіны адаб'ецца ўплыў атмасферных франтоў. Менавіта таму па паўночным захадзе чакаюцца дажджы. Пацяплее. Уначы тэмпература паветра складзе ад нуля да плюс 6 градусаў, а ўдзень сонейка прыгрэе нават да 10—17 цяпла.

Сяргей КУРКАЧ. *kurkach@zviazda.by* ■

ЦМОК ДЛЯ ТУРЫСТА

(Заканчэнне. Пачатак на 1-й стар.)

Так, народ паехаў на Дзеда Мароза, але ж падобныя зімовыя чараўнікі ёсць і ў іншых краінах. Чаму б нам не пашукаць у сваёй міфалогіі і іншых персанажаў? Прычым выкарыстоўваць іх не толькі для забаўлявання замежных гасцей, а найперш для развіцця ўнутранага турызму. Не кожны беларус можа сабе дазволіць паехаць у Румынію да Дракулы, ці ў Вялікабрытанію, каб шукаць Лахнэскую пачвару. Але свае вампіры ды ваўкалакі сустракаюцца і ў беларускіх легендах. Праўда, яны не такія крыважэрныя, як у суседзяў — на Беларусі няма паданняў і казак пра вёскі, пакусаныя вампірамі. Ёсць у нас і пярэваратні, і нават кентаўры (напалову людзі, напалову коні — Вазіла і Кумяльган). Ды і русалкі і кікімары ў беларусаў з асаблівасцямі. Так, нашы русалкі не абавязкова з хвастом — яны бегаюць па палях, гушкаюцца на арэлях і качаюцца ў жыце. А кікімары — гэта не жахлівыя цёткі на балоце, а свавольныя дзяўчынкі (па паданнях імі становяцца памерлыя нехрышчоныя ці загубленыя дзеці), якія часта псуюць працу гаспадынь.

Трэба падумаць і куды пасяліць беларускага цмока. Насамрэч, на Беларусі ёсць мясціны, дзе па паданнях жыла гэта істота, напрыклад, у вёсцы Гогалеўка ў вялізным камені. Але перш, чым раскручваць міфалагічную тэму, трэба падумаць, як увязаць гэта з ужо існуючымі турыстычнымі маршрутамі.

А чаму не выкарыстоўваецца наш народны каляндар? Прыкметы, павер'і, святы — добрая крыніца, з якой можна чэрпаць «смачную» інфармацыю для аматараў чароўнага свету. Успомнім Узвіжанне, Русальчын тыдзень, і, канешне, Купалле. Тут і тэмы для цікавых расповедаў, і правядзенне самога свята, а якую шыкоўную можна зрабіць «сувенірку». На жаль, сярод падобнай прадукцыі тэма міфалогіі слаба прапрацавана. Турысты вязуць ад нас саламяных лялек і фігуркі зуброў, а ці трапляюцца ім калі сувенір, прысвечаны адной з самых прыгожых і вядомых легендаў Беларусі — папараць-кветка?

Напэўна, да раскруткі міфалагічнай спадчыны трэба падключаць не толькі прадстаўнікоў турыстычнай галіны. Калі наша міфалогія будзе часцей «эксплуатавацца» беларускімі дзіцячымі пісьменнікамі і малыя будуць ведаць сваіх персанажаў, можа, бацькі павязуць іх знаёміцца з беларускім чароўным светам, а не нейкімі тролямі ці эльфамі ў замежных казачных музеях.

Алена ДЗЯДЗЮЛЯ. *dziadziula@zviazda.by*

РУП «ИНСТИТУТ НЕДВИЖИМОСТИ И ОЦЕНКИ»

извещает о повторном открытом аукционе со снижением цены по продаже имущества, обращенного в доход государства (4-комнатная квартира, расположенная по адресу: г. Минск, ул. Жуковского, д. 19, кв. 68)

Наименование	Начальная цена продажи, бел. руб.	Задаток, бел. руб.	Шаг аукциона
Лот №1 **Изолированное помещение с инв. №500/D613853**. Назначение: квартира. Адрес объекта: г. Минск, ул. Жуковского, д.19, кв. 68. Кол-во жилых комнат – 4. Год постройки – 1998. Этаж – 6. Общая площадь – 77,2 кв. м. Жилая – 51,0 кв. м. Технические характеристики (по данным технического паспорта): стены наружные, стены внутренние и перегородки – ж/б панели; перекрытия ж/бетонные; полы – линолеум, плитка, ДСП, проемы – оконные двойные окрашенные, двери щитовые окрашенные, лоджия – есть; отопление, водопровод, канализация – имеются, горячее водоснабжение – центральное; радио, телевидение, телефон – есть, мусоропровод, лифт – есть. На праве собственности	123 120,00	12 310,00	5%

УСЛОВИЯ

1. Победитель аукциона либо в случае если аукцион признан несостоявшимся в силу того, что заявление на участие в аукционе подано только одним участником, и он согласен приобрести Объект по начальной цене, увеличенной на 5% (пять процентов) (Претендент на покупку), обязан оплатить полную стоимость приобретенного на аукционе Объекта не позднее 20 (двадцати) рабочих дней с момента подписания протокола аукциона.
2. Победитель аукциона (Претендент на покупку) обязан возместить Организатору аукциона стоимость затрат на организацию и проведение открытого аукциона на основании счета-фактуры в течение 3 (трех) банковских дней с момента подписания протокола о результатах аукциона.
3. Переход права собственности на приобретенный на аукционе Объект недвижимости, имущество должника осуществляется в соответствии с законодательством Республики Беларусь.
4. На Претендента на покупку распространяются правила и условия, установленные законодательством Республики Беларусь для Победителя аукциона

ОБРЕМЕНЕНИЕ

Постановление об аресте СК РБ от 19.06.2014 №б/н (арест будет снят в соответствии с действующим законодательством Республики Беларусь после реализации Объекта с публичных торгов (торгов))

Аукцион состоится 17.05.2017 г. в 11.00 по адресу: Республика Беларусь, г. Минск, ул. Комсомольская, 11, каб. 4

Порядок оформления участия в аукционе содержится на сайте Организатора аукциона ino.by.
Задаток перечисляется на р/с 3012154337010 в ОАО «БПС-Сбербанк», 220004, г. Минск, ул. Кальварийская, д. 4а, код 369.
Получатель – РУП «Институт недвижимости и оценки», УНП 190055182. Назначение платежа: задаток для участия в аукционе по продаже имущества (квартира) (Лот № 1), проводимом 17 мая 2017 г. (Октябрьский МРО).
Организация и проведение аукциона, а также оформление и регистрация сделки осуществляются в соответствии с действующим законодательством Республики Беларусь.
Заявления на участие и необходимые документы принимаются в г. Минске, ул. Комсомольская, 11, каб. 6 в рабочие дни с 8.30 до 12.00, с 13.30 до 16.00. Окончание приема заявлений – 15.05.2017 в 11.00.
Все желающие могут предварительно ознакомиться с Объектом аукциона. Контактное лицо для осмотра Объекта: Ткачев Максим Анатольевич, тел. 8 (029) 637-37-19 (пн. – пт. с 9.00 по 18.00).
Организатор аукциона или Продавец вправе снять лот с торгов до объявления его проданным без объяснения причин снятия

Контакты организатора аукциона: 8 (017) 306-00-57, 8 (029) 550 09 52, 8 (029) 550 09 59, 8 (029) 356-90-03 • www.ino.by • torgi@ino.by

АКЦЫІ З ДВАЙНЫМ ДНОМ

(Заканчэнне. Пачатак на 1-й стар.)

Зазірнуў днямі першы намеснік міністра ў адну мінскую кавярню гарбаты папіць і з'есці чаго-небудзь. Папрасіў адрэзаць невялікі кавалачак пірага. А яму прапанавалі купіць чвэрць, вагой 250 грамаў. Як так, падумаў работнік гандлю, у краме кліенту адрэжуць такі кавалачак каўбасы, які ён захоча, а тут гэты алгарытм ужо не працуе? А работнік кавярні паведаміў упартаму спажыўцу, што такі існуе парадак ва ўсіх падобных установах горада, ёсць нават пэўная інструкцыя. А супраць яе і адказаць няма чаго. Таму Артур Карповіч пасля гарбаты вярнуўся ў міністэрства і даў заданне сваім падначаленым разабрацца ў гэтай сітуацыі так, каб нам з вамі любы кавалак пірага «ў рот залез».

Я тут пра што? У гандлі сёння назіраецца шмат станоўчых перамен, але ёсць і хібы, з якімі можна змагацца. Напрыклад, пытанне ў мяне з расфасоўкай тавараў менавіта вытворцам. Раней крупы былі ў пакеціках па кілаграме, а цяпер усё больш па 800 грамаў, а часам і ўвогуле 700. Тое ж самае назіраецца з алеем, дзе тара з літра ў асобных вытворцаў паменшылася да 850 мілілітраў, а днямі я бачыў бутылёк гэтага прадукту ёмістасцю 680 мілілітраў. Самае цікавае, што такая бутэлька алею візуальна амаль не адрозніваецца ад стандартнай у цэлы літр. Можа, толькі крыху «худзейшая». І каштуе такі алей, зразумела, танней, але магазіны часцяком выстаўляюць такі тавар «па акцыі». А на самай справе, у пераліку на літр, падобны алей танным не з'яўляецца. Нешта падобнае сёння назіраецца з фокусамі фасоўкі ў нестандартную тару сокаў, мінеральнай вады, квасу і нават малака і кефіру. Тара і сапраўды можа быць рознай, каб задаволіць усіх спажыўцоў, але кліент павінен ведаць, па якім рэальным кошце (за стандартную адзінку) яму прапануюць гэты тавар.

Каб не разгубіцца ў падобнай разнастайнасці фасоўкі, мая жонка, напрыклад, бярэ з сабою ў магазіны калькулятар. Або яшчэ дома па рэкламных паперках падлічвае сапраўдную цану прадуктаў у кілаграмах і літрах. Згадзіцеся, што далёка не ўсе гаспадыні будуць гэтым займацца. Адзначу, што галіновае міністэрства сёлета збіраецца навесці пэўны парадак і па гэтым пытанні. Яно ўжо сёння рэкамендуе на цэнніках падаваць кошт тавару за кілаграм і літр. Пакуль толькі рэкамендуе.

Пра тэрмін прыдатнасці і склад прадукту

Існуе ў многіх гандлёвых сетак сёння яшчэ і такая акцыя, як продаж адразу некалькіх адзінак тавараў, калі адзін з іх вам прапануецца бясплатна. Сама прапанова сапраўды цікавая, але і тут існуюць пэўныя нюансы. Звычайна цана аднаго прадукта ў такой акцыі максімальная, а калі скласці з бясплатным, а потым падзяліць на агульную колькасць тавараў, то сярэдняя цана адзінкі будзе і сапраўды таннейшай. Гэта апрыёры павінна быць танней, што на практыцы яшчэ далёка не факт. Магчыма, гэта так, тады ўзнікае другое пытанне наконт таго, ці сапраўды вам трэба мець прадукт у такой колькасці? Згадзіцеся, што не заўсёды.

На падобную рэпліку мая жонка адказвае, што стратэгічны запас нам не перашкодзіць, бо сям'я вялікая. Магчыма, гэта так, але... Набыла яна па такой акцыі дзве вялікія бутэлькі кетчупу. Першапачаткова тэрмін прыдатнасці такога тавару складае недзе шэсць месяцаў. Дык вось, кетчуп па акцыі быў сапраўды смачным, але не зусім свежым, бо тэрмін яго прыдатнасці канчаўся ўжо праз 20 дзён. За гэты тэрмін адну бутэльку мы абавязкава з'ядзім, а вось другая, бясплатная, «пойдзе», мабыць, у сметнік. Ну, і навошта нам такая «цудоўная» акцыя?

Яшчэ адной нагодай для нашых спрэчак сталі катлеты, якія жонка прыгатавала з магазіннага фаршу. А нашы дзеткі іх забракавалі. Чаму? Фарш быў набыты ў краме па акцыі і называўся «Свіны-люкс». Калі потым я ўважліва пачытаў склад гэтага паўфабрыкату, то ўбачыў, што там не толькі свіное мяса, цыбуля і морква, але і курыная скура. Сюрпрыз нам атрымаўся яшчэ той, бо малыя гэтую скуру есці не будуць ні пад якім «соусам». Потым я спецыяльна пахадзіў па крамах і даведаўся, што ў свіныя ці дамашнія фаршы з паметкай «Супер», «Экстра», «Люкс» і г. д. магазінныя кухары могуць пакласці любыя харчовыя дабаўкі. Дакладная рэцэптура падобных паўфабрыкатаў нам не вядомая. Вось вам і акцыя з двайным дном атрымалася.

Рыба з вадой

Мы ўжо пісалі пра філе рыбы, якое прадаецца ў воднай глазуры. Гэтая вада ацэньваецца звычайна ў працэнтах да ўсёй масы прадукту. Бывае ад 5 да 40% і нават да 50. Тут усё зразумела. Бярэш і вывучаеш этыкетку, а потым выбіраеш філе з прымальнай для цябе доляй вады. Аднак цяпер у асобных гандлёвых сетках, якія прадаюць рыбу, ваду могуць нам прадаць не толькі разам з філе.

Гэта таксама нейкі «фінт» з акцыямі. Сабраўся я днямі купіць скумбрыю, а па акцыі яна значна таннейшая. У пакеціку цудоўныя вялікія рыбіны, але яны былі на дзіва роўнымі і гладкімі. Ужо дома мы заўважылі, што кожная рыбіна пакрыта тоненькім пластом лёду. Пасля размарозкі вады нацякло не шмат, але яна сапраўды была. У мяне асабіста склалася ўражанне, што ў цэху замарозкі гэтую рыбу спецыяльна апырсквалі. Калі гэта так, то пасля падобнай аперацыі рыба стала важыць больш, а таму і па акцыі яе можна прадаваць танней.

Алкаголь у інтэрнэт не пойдзе

Агрэсіўная рэклама алкагольных напояў у крамах у нас забаронена. Не існуе і акцый па гэтых таварах, але кропка тут яшчэ не пастаўлена. У буйных гандлёвых аб'ектах асобныя віды гарэлкі, віна і піва з мінімальнымі коштамі выстаўляюцца на зале менавіта ў самых «рыбных» месцах. Мне здаецца, што і тут існуюць пэўныя прыкметы выкарыстання спецыяльных умоў, якія падштурхоўваюць спажыўцоў купляць гэтыя напоі. Спадзяюся, што адпаведныя структуры звернуць і на гэта ўвагу.

Сёння больш цікавіць іншае пытанне. Асобныя гандлёвыя сеткі пачалі даволі актыўна лабіраваць магчымасць продажу алкаголю праз глабальнае сеціва. Каментарый па гэтай тэме нам даў Артур Карповіч. Па яго словах, рэалізацыю алкаголю праз інтэрнэт у міністэрстве лічаць не найлепшай схемай продажу такога прадукту. У гандляроў можа ўзнікнуць шмат спакус. «У нас і так часам алкаголь прадаецца па падобнай схеме нелегальна. Мы адсочваем сітуацыю, робім кантрольныя закупкі, пасля чаго сігналізуем у праваахоўныя органы, — сказаў Артур Карповіч. — Калі дазволіць рабіць гэта легальна, то можа хлынуць паток фальсіфікаванай гарэлкі з Расіі. Заўважу, што ў гэтай краіне, паводле афіцыйнай статыстыкі, у гандлі знаходзіцца каля 50% падробленай гарэлкі. І з гэтым яны нічога не могуць зрабіць. Таму меркаваннне нашага міністэрства адназначнае — цяпер наша грамадства пакуль не гатовае для рэалізацыі алкаголю і тытуню праз інтэрнэт».

Сяргей КУРКАЧ. *kurkach@zviazda.by*

УНП 100008115

«Годовой отчет эмитента ценных бумаг»

Полн. наименование: Открытое акционерное общество «МАПИД»
Адрес: 220036, г. Минск, ул. Р. Люксембург, 205
Полное Ф.И.О. руководителя: Милошевский Николай Викторович
Полное Ф.И.О. главного бухгалтера: Цыбульская Елена Владимировна
Основные виды деятельности: строительство
Единица измерения тыс. руб.

БУХГАЛТЕРСКИЙ БАЛАНС на 31 декабря 2016 года

АКТИВ	Код. стр.	На конец отчетного периода
I. Долгосрочные активы		
Основные средства	110	103 366
Нематериальные активы	120	109
Доходные вложения в материальные активы	130	-
Вложения в долгосрочные активы	140	35 340
Долгосрочные финансовые вложения	150	63
Отложенные налоговые активы	160	6
Долгосрочная дебиторская задолженность	170	578
Прочие долгосрочные активы	180	1
ИТОГО по разделу I	190	**139 463**
II. Краткосрочные активы		
Запасы	210	39 681
Долгосрочные активы, предназначенные для реализации	220	-
Расходы будущих периодов	230	554
Налог на добавленную стоимость по приобретенным товарам, работам, услугам	240	536
Краткосрочная дебиторская задолженность	250	47 610
Краткосрочные финансовые вложения	260	-
Денежные средства и их эквиваленты	270	3 400
Прочие краткосрочные активы	280	215
ИТОГО по разделу II	290	**91 996**
БАЛАНС	**300**	**231 459**
Собственный капитал и обязательства		
III. Собственный капитал		
Уставный капитал	410	68 462
Неоплаченная часть уставного капитала	420	-
Собственные акции (доли в уставном капитале)	430	-
Резервный капитал	440	5 429
Добавочный капитал	450	45 071
Нераспределенная прибыль	460	43 699
Чистая прибыль (убыток) отчетного периода	470	-
Целевое финансирование	480	-
ИТОГО по разделу III	490	**162 661**
IV. Долгосрочные обязательства		
Долгосрочные кредиты и займы	510	1 944
Долгосрочные обязательства по лизинговым платежам	520	50
Отложенные налоговые обязательства	530	-
Доходы будущих периодов	540	10 621
Резервы предстоящих платежей	550	-
Прочие долгосрочные обязательства	560	-
ИТОГО по разделу IV	590	**12 615**
V. Краткосрочные обязательства		
Краткосрочные кредиты и займы	610	1 789
Краткосрочная часть долгосрочных обязательств	620	-
Краткосрочная кредиторская задолженность	630	39 028
Обязательства,предназначенные для реализации	640	-
Доходы будущих периодов	650	15 110
Резервы предстоящих расходов	660	254
Прочие краткосрочные обязательства	670	2
ИТОГО по разделу V	690	**56 183**
БАЛАНС	700	**231 459**

ОТЧЕТ О ПРИБЫЛЯХ И УБЫТКАХ с 1 января 2016 г. по 31 декабря 2016 г.

Наименование показателей	Код строки	За отчетный период
Выручка от реализации продукции,товаров, работ, услуг	010	244 508
Себестоимость реализованной продукции, товаров, работ, услуг	020	218 722
Валовая прибыль	030	**25 786**
Управленческие расходы	040	4 532
Расходы на реализацию	050	940
Прибыль (убыток) от реализации продукции,товаров, работ, услуг	060	**20 314**
Прочие доходы по текущей деятельности	070	6 985
Прочие расходы по текущей деятельности	080	20 176
Прибыль по текущей деятельности	090	7 123
Доходы по инвестиционной деятельности	100	4 038
Расходы по инвестиционной деятельности	110	4 295
Доходы по финансовой деятельности	120	1 067
Расходы по финансовой деятельности	130	1 299
Прибыль (убыток) от инвестиционной, финансовой и иной деятельности	140	**- 489**
Прибыль до налогообложения	150	6 634
Налог на прибыль	160	5 327
Изменение отложенных налоговых активов	170	6
Изменение отложенных налоговых обязательств	180	1 326
Прочие налоги и сборы, исчисляемые из прибыли	190	-
Прочие платежи, исчисляемые из прибыли	200	1
Чистая прибыль	210	**2 638**

Количество акционеров, всего	чел.	6 500
в том числе: юридических лиц	чел.	4
из них нерезидентов Республики Беларусь	чел.	нет
в том числе: физических лиц	чел.	6 496
из них нерезидентов Республики Беларусь	чел.	нет
Доля государства в уставном фонде (коммунальная)	%	94,0135
Начислено на выплату дивидендов за отчетный период	тыс. руб.	2 845,48
Дивиденды, приходящиеся на одну акцию (включая налоги)	руб.	0,2577
Обеспеченность акций имуществом Общества	руб	14,73
Количество простых акций, находящихся на балансе Общества	штук	нет
Среднесписочная численность работающих	чел.	5 918
Дата проведения годового общего собрания акционеров, на котором утверждался годовой бухгалтерский баланс за отчетный год	29 марта 2017 года	
Основные виды продукции или виды деятельности, по которым получено двадцать и более процентов выручки от реализации товаров, продукции, работ, услуг	общее строительство зданий	
Сведения о применении эмитентом правил корпоративного поведения	применяется	

Генеральный директор ОАО «МАПИД» Н.В. Милошевский

Главный бухгалтер ОАО «МАПИД» Е.В. Цыбульская

Аудиторское мнение

ООО «АудитИвестКонсалт» полагает,что проведенный аудит дает достаточные основания для выражения аудиторского мнения о том, что консолидированная бухгалтерская отчетность ОАО «МАПИД» достоверно во всех существенных аспектах отражает его финансовое положение по состоянию на 01.01.2017, финансовые результаты его деятельности и изменения его финансового положения за 2016 год в соответствии с применимой основой составления представления отчетности и соответствии во всех существенных отношениях совершенных им финансовых (хозяйственных) операций законодательству Республики Беларусь.

Извещение о проведении повторного аукциона

Организатор аукциона	ЗАО «Центр промышленной оценки», г. Минск, ул. Мележа 5/2, пом. 1703		
Продавец	ОАО «Газпром трансгаз Беларусь», г. Минск, ул. Некрасова, 9		
Вид аукциона	Аукцион по комбинированной схеме (сначала на понижение, затем на повышение цены недвижимого имущества)		
Предмет аукциона			
Лот №	**Наименование, общая площадь**	**Инвентарный номер**	**Адрес**
1	**Гараж №351,** 15,9 кв. м	500/D-14128	г. Минск, ул. Ф. Скорины, д. 4В, пом. 351
2	**Гараж №423,** 15,3 кв. м	500/D-14180	г. Минск, ул. Ф. Скорины, д. 4В, пом. 423
Начальная цена с НДС 20% каждого Лота – 8 051,66 BYN		**Шаг понижения цены: 402,58 BYN**	
Минимальная цена с НДС 20% каждого Лота – 6 038,76 BYN		**Шаг повышения цены: 402,58 BYN**	
3	**Гаражи на 4 автомашины,** 89,3 кв. м	102/С-9461	Брестская обл., Каменецкий р-н, г. Высокое, ул. Советская, д. 114
Сведения о земельном участке	Земельный участок, общ. пл. 0,0245 га предоставлен Продавцу на праве аренды до 31.12.2114 для обслуживания здания гаража на 4 автомашины		
Начальная цена с НДС 20% – 8 875,06 BYN		**Шаг понижения цены: 443,75 BYN**	
Минимальная цена – 7 987,56 BYN		**Шаг повышения цены: 443,75 BYN**	
Лот №	**Наименование**		**Адрес**
4–13	**Машино-место №121, №123, №127, №129, №131, №132, №133, №136, №137, №138**		г. Минск, пр-т Независимости, 168/3-1г
Лоты №№4–13 расположены в подземной автостоянке, общ. пл. 6299,0 кв. м с инвентарным №500/D-70793116			
Начальная цена с НДС 20% каждого Лота – 24 057,00 BYN		**Шаг понижения цены: 1 202,85 BYN**	
Минимальная цена с НДС 20% каждого Лота – 18 042,75 BYN		**Шаг повышения цены: 1 202,85 BYN**	
Срок подписания договора купли-продажи по всем Лотам: 30 рабочих дней после проведения Продавцом корпоративных процедур по согласованию заключения сделки (в случае заключения договора купли-продажи с единственным Покупателем, признанным единственным участником торгов). В ином случае – **10** рабочих дней после проведения аукциона			
Информация по внесению задатка			
Задаток перечисляется на р/с № 3012343260010 в Дирекции ОАО «Белинвестбанк» по г. Минску и Минской области (адрес банка: г. Минск, ул. Коллекторная, 11), БИК 153001739, УНП 191021390, получатель платежа – ЗАО «Центр промышленной оценки»: - по Лотам №№1–2 в сумме **1 515,00 BYN** по каждому Лоту. - по Лоту №3 в сумме **1 670,00 BYN**. - по Лотам №№4–13 в сумме **2 970,00 BYN** по каждому Лоту			
Условия оплаты предмета аукциона			
Если между продавцом и покупателем (победитель аукциона либо единственный участник аукциона, согласившийся приобрести предмет аукциона по начальной цене, увеличенной на 5%) в течение срока, установленного для подписания договора купли-продажи, не достигнута договоренность по срокам и о порядке оплаты за предмет аукциона, такая оплата должна быть произведена в течение **30 (тридцати) календарных дней** после заключения договора купли-продажи			
Порядок проведения аукциона, оформления участия в аукционе, определения лица, выигравшего аукцион, а также возмещения затрат и оплаты вознаграждения за организацию аукциона, оговорен в Условиях его проведения, размещенных на сайте организатора торгов www.cpo.by			
Оплата государственной пошлины за государственную регистрацию договора купли-продажи производится Покупателем. Расходы по государственной регистрации перехода прав на объект недвижимости возлагаются на Покупателя. До внесения задатка участники аукциона в обязательном порядке знакомятся с проектом договора купли-продажи			
Предмет аукциона может быть снят с аукциона организатором в любое время до объявления его проданным			
Предыдущее извещение о проведении аукциона в г. «Звязда» от 30.03.2017			
Дата и время проведения аукциона	**05.05.2017** в 14.00 по адресу: **г. Минск, ул. Мележа, д. 5/2, пом. 1703, ЗАО «Центр промышленной оценки»**		
Дата и время окончания приема документов	**03.05.2017** до 17.00 по адресу: **г. Минск, ул. Мележа, д. 5/2, пом. 1703, ЗАО «Центр промышленной оценки»**		
Контактные телефоны	**+375 17-280-36-37; +375 29-317-95-42. auction@cpo.by; www.cpo.by**		

ТЭЛЕТЫДЗЕНЬ

■ Руку на пульт

Шоу, бізнес і прафесійная школа

Міфы і праўда пра «Еўрабачанне» вачыма тых, хто ведае конкурс знутры

62-і міжнародны конкурс песні «Еўрабачанне-2017», на жаль, не стане рэкордным па колькасці ўдзельнікаў — Украіна прыняла канчатковае рашэнне пра забарону ўезду расійскай удзельніцы, а Еўрапейскі вяшчальны саюз не знайшоў выйсця, якое задаволіла б усе бакі. У тэлевізійных і музычных кулуарах адразу пайшлі размовы: маўляў, усё, шоу скончылася, цяпер рэй вядзе палітыка, і ці трэба ў сённяшніх умовах выдаткоўваць столькі грошай, сіл і часу на той праект? Пра тое, што нам дае членства ў ЕВС, навошта беларусам «Еўрабачанне» і як насамрэч ставяцца да гэтага шоу ў свеце, «Звязда» распытала прадстаўнікоў Белтэлерадыёкампаніі — намесніка генеральнага прадзюсара медыяхолдынга Вольгу ШЛЯГЕР, якая з 2013 года курыруе нацыянальны адборачны тур «Еўрабачання» ў Беларусі, і намесніка кіраўніка галоўнай дырэкцыі «Беларусь 1», каардынатара праектаў Белтэлерадыёкампаніі і ЕВС Вольгу САЛАМАХУ.

— «Еўрабачанне-2017» яшчэ не адбылося, але ўжо ўвайшло ў гісторыю з прэцэдэнтам: упершыню краіна-гаспадыня конкурсу не пусціла на яго аднаго з удзельнікаў. На ваш погляд, як гэта адаб'ецца на рэпутацыі і рэйтынгах шоу?

— Ніхто не спрагназуе, як паводзіць сябе іншыя ўдзельнікі і што будзе з конкурсам налета — спад цікавасці або, наадварот, усплёск, — заўважае Вольга Шлягер. — Мы можам толькі шкадаваць, што не будзе аднаго з удзельнікаў.

КАЛІ ПРАЦА — ЗАДАВАЛЬНЕННЕ

Беларусы, са свайго боку, да конкурсу практычна гатовы — 1 мая нашы ўдзельнікі вылятаюць у Кіеў, а 3 і 6 мая ўжо правядуць першыя рэпетыцыі на сцэне і дадуць прэс-канферэнцыі для еўрапейскіх СМІ. Урачыстае адкрыццё «Еўрабачання» адбудзецца 7 мая, а 9, 11 і 13 пройдуць паўфіналы і фінал шоу. Падрабязны ж графік неабходных спраў і мерапрыемстваў складаецца ўжо непасрэдна падчас конкурсу, карэктуецца і ўзгадняецца з дэлегацыямі штодня і, як запэўніваюць у адзін голас Вольга Шлягер і Вольга Саламаха, звычайна атрымліваецца такі насычаны, што ледзь хапае часу на перакусы і тым больш экскурсіі па горадзе.

— За апошнія гады якая з краін-гаспадынь конкурсу найбольш парадавала арганізацыяй і камфортам для ўдзельнікаў?

— Вельмі добра было ў Мальмё, куды мы ездзілі з Алёнай Ланской (у 2013 годзе. — **Аўт.**). Усё было настолькі зладжана, дакладна і зразумела, што працавалася ў задавальненне. У прынцыпе, тое самае магу сказаць і пра Капенгаген, і пра Вену — арганізацыя шоу, якой займаецца міжнародная каманда спецыялістаў, заўжды на ўзроўні, хіба толькі па клімаце адны гарады больш прыемныя, другія менш камфортныя.

— Вельмі добра было ўсё арганізавана летась у Стакгольме, бо сама арэна знаходзілася за хвіліну хады ад гасцініцы — сцяна атэля, можна сказаць, плаўна пераходзіла ў арэну. Такая лагістыка дазваляла сэканоміць шмат часу. Акрамя таго, упершыню быў зроблены так званы праглядны пакой, дзе мы бачылі, як выглядае выступленне на тэлеэкране, і нават пасля генеральнай рэпетыцыі можна было ўнесці патрэбныя папраўкі.

— Беларусь удзельнічае ў «Еўрабачанні» ўжо 14-ы год, але спрэчкі вакол статусу конкурсу так і не сціхаюць. Адны заклікаюць перастаць збірацца на еўрасцэну, як на вайну, другія нагадваюць пра аўдыторыю ў некалькі соцень мільёнаў чалавек, трэція паблажліва заўважаюць, маўляў, ніхто, акрамя хатніх гаспадынь і гей-супольнасці, даўно гэта шоу не глядзіць... З вашага досведу, як насамрэч еўрапейцы ставяцца да «Еўрабачання»?

— Асабіста я таксама мяркую, што «Еўрабачанне» — гэта не музычная Алімпіяда, а проста творчае спаборніцтва, безумоўна, вельмі папулярнае ў Еўропе, але не адзінае, а адно з шэрагу, — падкрэслівае Вольга Шлягер. — Прайсці падрыхтоўку з высокакласнымі спецыялістамі, убачыць, як працуюць міжнародныя піяр-механізмы, працаваць на сцэне такога ўзроўню, аснашчанай найсучаснейшым музычным і тэлевізійным абсталяваннем, — ад усяго гэтага, на мой погляд, трэба атрымліваць задавальненне. І яшчэ ўсмоктваць, як губка, новыя веды, бо па насычанасці гэтыя некалькі месяцаў — як вучоба ў некалькіх інстытутах. Што да стаўлення саміх еўрапейцаў, якое я бачыла, — яно заўжды вельмі цёплае і прыязнае.

— «Еўрабачанне» — вельмі сур'ёзны тэлевізійны праект. Можна гаварыць усё, што хочаце, але яго аўдыторыя — 204 мільёны гледачоў. А само шоу трансліююць такія медыягіганты, як BBC, французскія кампаніі TF1, TF2, яго глядзяць не толькі ў Еўропе, але і ў Аўстраліі, і ў ЗША. Рэйтынгі конкурсу, асабліва ў маленькіх краінах, найвялікшыя — напрыклад, на Мальце яго глядзяць 95% насельніцтва! І ў плане арганізацыі да гэтага музычнага праекта ставяцца надзвычай адказна, фактычна як да Алімпіяды — шэраг міжнародных спецыялістаў, якія працуюць у аргкамітэце, якраз і займаюцца Алімпійскімі гульнямі і Нобелеўскімі прэміямі. На «Еўрабачанні» заўжды прадстаўлены самыя крутыя тэхнічныя навінкі ў сэнсе гуку, святла, афармлення і г. д. Так што гэта мерапрыемства вельмі высокага ўзроўню.

Вольга САЛАМАХА з беларускім канкурсантам Сашам МІНЁНКАМ на дзіцячым «Еўрабачанні» 2016 года.

ЧАМУ НЕ ПЕРАМАГАЕМ

— Што б мы ні казалі, але пераможцы на «Еўрабачанні» хочацца. Але пакуль што найвялікшым дасягненнем Беларусі застаецца выступленне Дзмітрыя Калдуна ў 2007-м. Чаму так — мы не трапляем у фармат (калі наогул выпадае казаць пра фармат гэтага конкурсу) або проста не шанцуе?

— Не ўсе ж краіны, якія едуць на конкурс, выйграюць яго, — па-філасофску пацікае плячыма кіраўнік нацыянальнага адбору. — Многія проста выходзяць, спяваюць на сваёй мове і атрымліваюць задавальненне, а вынік іх, прабачце, «не парыць». Пераможцы, безумоўна, хочацца, але мы маленькая краіна, і «Еўрабачанне» для нас — перш за ўсё добрая школа. Чаму не перамагаем? Напэўна, таму што многія не разумеюць, колькі насамрэч давядзецца вучыцца і працаваць. Тую ж Алёну Ланскую, да якой многія крытыкі выказвалі прэтэнзіі, я запомніла як працаздольнага і дысцыплінаванага артыста — да такой ступені аратага, што многім і не снілася. Юра Вашчук, Тэа, у якім спалучыліся высокі прафесіяналізм і найлепшыя чалавечыя якасці, — тая ж гісторыя, ён умее працаваць у камандзе. Як вынік — памятаем, абодва гэтыя ўдзельнікі прайшлі ў фінал конкурсу. Калі ж кантакту няма, ёсць толькі канфлікт, то на што можна разлічваць?

— Ці не час нешта змяніць у кансерваторыі — маю на ўвазе нацыянальны адбор? Можа, варта нeяк падштурхнуць нашых артыстаў — дапусціць да адбору замежных легіянераў, як было калісьці, або ўлічваць ацэнкі міжнароднага журы, або наогул прызначыць удзельніка закрытым чынам?

— На працягу некалькіх гадоў Белтэлерадыёкампанія ў рэжыме анлайн транслюе праслухоўванне прэтэндэнтаў, якое, напэўна, вы таксама глядзелі і бачылі ўдзельнікаў. Многія з іх прыходзяць на адбор толькі дзеля піяру, бліснуць у шоу, на якое яны прэтэндуюць, з «Хвілінай славы» ці нейкімі іншымі праектамі. Наогул, мы ўпіраемся ў тое, што ўсе чагосьці чакаюць: што нехта прыйдзе і зробіць іншы адбор, з іншымі правіламі і крытэрыямі — падладзіцца пад нас, пад тое, што мы можам. Не, спадарства, не конкурс трэба падцягваць да сябе, а самім цягнуцца да яго ўзроўню. Тады ў гэтым будзе сэнс. Займіцеся, у рэшце рэшт, справай, напішыце класную песню, а не абвінавачвайце журы, што ўсё загадзя падлічана і размеркавана. Але, на жаль, многім лягчэй дапякаць мяне бясконцымі званкамі, каментарыямі, словам, нейкімі глупствамі, а не паказаць сябе на справе. І хоць шкада марнаваць час на праслухоўванне некаторых «шэдэўраў», але вельмі хочацца не прапусціць кагосьці новага і перспектыўнага, як галасістая, зусім юная дзяўчына Саша Ткач або цікавы хлопец Мікіта Ходас, якія былі сёлета ў фінале.

Вольга ШЛЯГЕР кіруе праектам «Еўрабачанне» ў Беларусі» ўжо 5 гадоў і ведае ўсе нюансы.

НЕ БІЗНЕСАМ АДЗІНЫМ

— Раней Беларусь вельмі любіла рабіць шыкоўныя прома-пакеты і запрашаць міжнародную каманду для падрыхтоўкі сваіх артыстаў. Што цяпер?

— Белтэлерадыёкампанія ў гэтым годзе з'яўляецца адзіным прадзюсарам «Naviband», таму мы аплачваем усё. Ёсць тытульны партнёр, які прапанаваў прома-прадукцыю — чахлы для тэлефонаў, сумкі, майкі з беларускай сімволікай. Дарэчы, у адзіным нацыянальным стылі будзе апранута ўся дэлегацыя, каб нас было добра відаць на тэлекамеру. З намі таксама звязалася майстар, здаецца, з Полацка, якая вельмі прыгожа вышывае на аршанскім ільне, асобна заказалі ў рамеснікаў значкі з вышыўкай — сімвалы з арнаменту і лагатып «Naviband». Словам, вязём усё тое, што сярод прыхільнікаў «Еўрабачання» карыстаецца попытам і дакладна трапіць у іншыя краіны як добры напамін пра Беларусь. Што датычыцца каманды, то яна зноў інтэрнацыянальная, але гэтым разам хутчэй славянская. Праўда, нас зноў кансультаваў педагог па вакале з Кіпра Алекс Панаі: некаторыя беларускія словы ў песні перакліканоцца з ненарматыўнымі слоўцамі з англійскай, і ён падказаў, што рабіць, каб вынішчыць гэта падабенства.

— Адно з балючых пытанняў, якое датычыцца «Еўрабачання», — фінансавае. Шмат разоў гучалі заклікі, маўляў, нічога не дасягаем, значыць, трэба эканоміць бюджэтныя сродкі і не ўдзельнічаць наогул. Ці насамрэч узнос у ЕВС аплачваецца з бюджэту і які, хоць бы прыблізна, яго памер?

— У ЕВС дзейнічае правіла: чым большая краіна, тым большы яе ўзнос. І, дарэчы, нават калі мы не будзем удзельнічаць у «Еўрабачанні», то павінны плаціць за трансляцыю конкурсу, — заўважае Вольга Шлягер. — А як інакш — калі мы не будзем гэтага бачыць, удзельнічаць, спрычыняцца да агульнаеўрапейскага руху, то дзе мы будзем вучыцца?

— Вялікую частку выдаткаў на «Еўрабачанне» выплачвае Белтэлерадыёкампанія са сваіх прыбыткаў ад камерцыйнай дзейнасці, — падкрэслівае Вольга Саламаха. — Узносы залежаць ад памеру тэлекампаніі, яе стабільнасці на рынку, яшчэ ад шэрагу фактараў, але яны насамрэч вялікія — для нас гэта сума ў еўра з пяццю нулямі. Ці варта Беларусі ў гэтым удзельнічаць? Мяркуйце самі: мы, як кампанія-вяшчальнік, член ЕВС, атрымліваем 6 гадзін прамога эфіру. Шоу мае высокія рэйтынгі, яго актыўна глядзяць па тэлебачанні і ў інтэрнэце, і для Беларусі гэта адна з самых сур'ёзных і важных культурных падзей. Акрамя таго, партнёрства з ЕВС — гэта далёка не толькі конкурсы, але і міжнародны абмен навінамі, і прафесійныя трэнінгі для юрыстаў і супрацоўнікаў тэлебачання, і шэраг іншых праектаў, па якіх мы супрацоўнічаем.

Вікторыя ЦЕЛЯШУК.

tselyashuk@zviazda.by

Ці ведалі вы, што...

- ✔ У 2015 годзе «Еўрабачанне» трапіла ў Кнігу рэкордаў Гінеса як доўгажыхар сярод штогадовых тэлевізійных конкурсаў.
- ✔ «Еўрабачанне» — гэта не толькі дарослае і дзіцячае песенныя спаборніцтвы, але яшчэ і конкурсы маладых танцораў, музыкантаў і міжнароднае харавое шоу (у першых двух Беларусь удзельнічала, але яны выклікалі малую цікавасць у гледачоў і саміх артыстаў).
- ✔ Пасля конкурсу 2017 года фанатэка «Еўрабачання» складзе 1479 песень агульнай працягласцю амаль у 72 гадзіны.
- ✔ Лідары конкурсу па колькасці перамог — Ірландыя (7), Швецыя (6), Люксембург, Францыя і Вялікабрытанія (па 5).
- ✔ «Наркаманам Еўрабачання» арганізатары шоу жартоўна прызналі нямецкага кампазітара-песенніка Ральфа Зігеля, чые песні гучалі на конкурсе 21 раз — а сёлета будзе 22-і.

■ Сядзі і глядзі

Куміры і прыхільнікі

Што: **«АСНОЎНЫ ІНСТЫНКТ»**
Калі і дзе: **8 КАНАЛ, 26 КРАСАВІКА Ў 21.05**

За даўнасцю гадоў — а сёлета дэтэктыўнаму трылеру рэжысёра Пола Верховена споўнілася чвэрць стагоддзя — мала хто падрабязна перакажа сюжэт фільма, затое практычна кожны памятае эратычную пластыку Шэран Стоўн, якая менавіта пасля выхаду гэтай карціны стала секс-сімвалам Амерыкі.

Дэтэктыў Нік Карэн вядзе расследаванне забойства на сексуальнай глебе. Галоўная падазроная ў гэтай справе — сяброўка забітага, пісьменніца Кэтрын Трэмел, у апошняй кнізе якой падрабязна апісана аналагічнае злачынства, а сама жанчына валодае неверагодным магнетызмам і ўласцівасцю маніпуляваць мужчынамі.

Што: **«АВІЯТАР»**
Калі і дзе: **ТБ3, 27 КРАСАВІКА Ў 0.25**

Біяграфічная драма Марціна Скарсезэ ў 2004 годзе намінавалася ажно на 11 «Оскараў», але атрымала толькі 5. І яшчэ амаль дзясятак прэстыжных кінаўзнагарод, з якіх выканаўцу галоўнай ролі Леанарда Ды Капрыа дасталася толькі адна — «Залаты глобус».

Хто ў цэнтры аповеду, наскрозь прасякнутага рэтра-атмасферай пачатку ХХ стагоддзя? Эксцэнтрычны і непрадказальны мільярдэр, адзін з «найвялікшых каханкаў Амерыкі» і ўлюбёнец самых шыкоўных жанчын, які з цягам часу набыў не толькі фізічныя, але і душэўныя траўмы, нават скрозь прызму складанага дыягназу не страціў галоўнае — сэнс жыцця...

Што: **«Д'АРТАНЬЯН І ТРЫ МУШКЕЦЁРЫ»**
Калі і дзе: **МІР, 30 КРАСАВІКА Ў 15.35**

Гаворым «Георгій Юнгвальд-Хількевіч» — маем на ўвазе, магчыма, найлепшую экранізацыю прыгодніцкага рамана Дзюма, кажам «Адзін за ўсіх...» — і дасведчаныя людзі падхопліваюць, як пароль — «усе за аднаго!».

...Чацвёра сяброў-мушкецёраў, сярод якіх арыстакрат, без пяці хвілін святар, жыццярадасны «афіцэр кухні» і зусім юны гасконец, воляй лёсу аказваюцца ўцягнутымі ў палітычныя гульні манаршых асоб, выратоўваюць ад ганьбы каралеву Францыі, у перапынках паміж бітвамі абыходзяць пасткі, расстаўленыя ворагамі, і перайграюць вопытнага інтрыгана кардынала Рышэлье і каварную міледзі. Больш падрабязна пераказваць змест трохсерыйнага музычнага фільма няма сэнсу, бо гэта якраз той выпадак, калі лепш адзін раз убачыць і пачуць.

Панядзелак, 24 красавіка

Беларусь 1

6.25 Камедыя «Камінны госць».*
7.55, 10.55, 12.10 Серыял «Сваты-5».*
9.00, 12.00, 15.00 Навіны.
9.10 Галоўны эфір.
10.20 Клуб рэдактараў.
13.10, 15.10 Серыял «І шарык вернецца».***
21.00 Панарама.
21.40 «Справа жыцця». Дак. фільм.
22.00 Меладрама «Сіла Веры».***
1.35 Серыял «Вагончык мой далёкі». 1-я серыя.***

Беларусь 2

7.05, 18.35, 22.25 Тэлебарометр.
7.35 Капейка ў капейку.
8.10 «Універ-шэф».
8.50 Камедыя «Дзяжурны тата: летні лагер».*
10.30 «Каханне анлайн». Рэаліці-шоу.
11.35 Рэпарцёр.
12.25 Серыял «Шчаслівыя разам-4».***
13.30 «Калі мы дома». Скетчкам.***
14.35 Камедыя «Астэрыкс на Алімпійскіх гульнях».*
16.45 Анімацыйны фільм «Прыгоды Цінцына: тайна «Аднарога».*
19.15 Суперлато.
20.10 «Сям'я». Рэаліці-шоу.
21.15, 22.05 «Паненка-сялянка». Рэаліці-шоу.
22.00 КЕНО.
22.30 «Верніце мне прыгажосць». Медыцынскае рэаліці.
23.45 «Анлайн». Скетчкам.

Беларусь 3

7.25, 12.00, 20.00 «Калейдаскоп». Навіны культуры.
7.40, 12.15, 15.05, 20.20, 23.40 «Гэты дзень».
7.45 «Беларуская кухня». Качка з дранікамі.
8.15 «Старыя казкі».
8.40 «Бронзавая птушка». Маст. фільм. 1—3-я серыі.
12.20, 20.25 «Мастацтва Беларусі-1974» (чэрвень).
12.30 «Апошнія лета дзяцінства». Маст. фільм. 1—3-я серыі.*
15.45 «Наперад у мінулае».
16.10 «Вышэй ёсць». Тамара Мужэнка.
16.40 Анталогія «Славянскага базару». «Славянскі базар» у Віцебску-2001».
17.30, 21.05 «Дзяўчынка шукае бацьку». Драма.
19.00 «Героі. Асабовая справа». Сяргей Пракоф'еў.*
19.35 «Тэатр у дэталях». Опера Нацыянальнага акадэмічнага Вялікага тэатра оперы і балета Беларусі «Сівая легенда».
20.40 «Калыханка».
22.35 «Апошні дзень». Вольф Месінг.*
23.15 «Святло далёкай зоркі». Памяці джазавага піяніста, кампазітара, аранжыроўшчыка Аркадзя Эскіна.

Беларусь 5

8.00 Тэніс. Кубак Федэрацыі. Сусветная група. 1/2 фіналу. Беларусь — Швейцарыя.
12.05 Хакей. КХЛ. Найлепшыя матчы сезона 2016—2017. «Дынама-Масква» — ЦСКА (Масква).
13.55 Футбол. Беларусбанк — чэмпіянат Беларусі. «Іслач» (Мінскі р-н) — ФК «Гомель».
15.45 Футбол. Ліга чэмпіёнаў УЕФА. Відэачасопіс.
16.15 Хакей для ўсіх.
16.45 Дзюдо. Чэмпіянат Еўропы.
18.50 PRO спорт. Навіны.
19.00 Фехтаванне. Чэмпіянат Еўропы. U-23. Камандныя спаборніцтвы. Шпага. Мужчыны. Шабля. Жанчыны. Рапіра. Мужчыны.
21.05 Час футбола.
21.50 PRO спорт. Вынікі тыдня.
22.30 Хакей. Еўравыклік. Беларусь — Швецыя.

АНТ

7.05, 8.05 «Наша раніца».
8.00 (з субцітрамі), **9.00** (з субцітрамі), **16.00, 20.30** Нашы навіны.
9.05 Контуры.
10.00 «Жыць здарова!»
11.15 «Модны прыгавор».
12.25 «Сам-насам з усімі».
13.30 «Мужчынскае/Жаночае».
14.35, 16.20 «Час пакажа».
16.15, 21.00 Навіны спорту.
17.25 «Давай пажэнімся!»
18.25 «Кантрольная закупка».
19.00 «Чакай мяне».
20.00 Час.
21.05 «Што і трэба было даказаць».***
23.00 Трылер «Што хавае хлусня».***

СТБ

6.00 «Дакументальны праект»: «Танцы жыхароў неба».
6.50 Фэнтэзі «Зачараваная Эла».*
8.30 «Тыдзень».
9.25 «Вялікае снеданне».
10.05 «Усім па катку».
10.30 «NEXT». Серыял.
13.30, 16.30, 19.30 «24 гадзіны».
13.40 «Вялікі горад».
14.15, 16.40 «NEXT-2». Серыял.
17.30 Маст. фільм «Вераніка не прыйдзе».***
20.00 «СТБ-спорт».
20.05 «Ціхі цэнтр». Серыял.
21.55 «Доказы Бога».
23.35 «Ваенная тайна».
1.40 «Соль». Музычнае шоу.

МІР

7.00 М/ф «Маша і Мядзведзь».0
7.30 Добрай раніцы, свет!***
9.00 Серыял «Інкасатары».***
12.30 «Любімыя акцёры», Міхаіл Баярскі.*
13.00, 16.00, 19.00, 0.00 Навіны (бягучы радок).
13.15 «Няма праблем!»***
14.55 Дак. фільм «Сямейныя драмы».***
16.15 Серыял «Вяртанне Мухтара-2».***
19.20, 4.55 Серыял «Закон і парадак».***
22.00 Маст. фільм «Прэзумпцыя віны».***
0.05 Дак. цыкл «Першыя».*
0.35 Серыял «Спрут».***
2.40 Серыял «Гарачы лёд».***

РТР—Беларусь

7.00 «Раніца Расіі».
10.00 «Карціна свету».
10.55 Надвор'е на тыдзень.
11.00, 14.00, 17.00, 20.00 Весткі.
11.40 Ток-шоу «Што адбываецца».
12.50 «Пакой смеху».
13.45 «Наша справа».
14.35 «Пра самае галоўнае». Ток-шоу.
15.40 «Прамы эфір».
17.20 Серыял «Скліфасоўскі».
19.15, 20.40 Серыял «Асабовая справа».

22.00 Серыял «Аптымісты».
0.20 «Спецыяльны карэспандэнт».

НТБ—Беларусь

5.55 «Астрапрагноз».
6.00, 7.00, 8.00, 10.00, 13.00, 16.00, 19.00 Сёння.
6.05 «Цуд тэхнікі».
7.10, 8.05 Серыял «Час Волкава».***
8.55 Серыял «Мухтар. Новы след».***
9.45 «За гранню».
10.20 Серыял «Лясні́к».***
12.00 Суд прысяжных.
13.25, 16.35 Агляд. Надзвычайнае здарэнне.
14.00 «Судовы дэтэктыў».
15.05 «Ты не паверыш!»
17.05 Серыял «Вуліцы разбітых ліхтароў».***
19.40 Серыял «Наша шчасліва заўтра».***
22.25 «Вынікі дня».
22.55 «Пазнякоў».
23.05 Серыял «Шэф».***

8 канал

7.00 Раніца на «Васьмым».
10.45 «Сябры Дзядулі Марка».
11.00 Драма «12 гадоў рабства».
13.10, 19.20 Серыял «Каралеўства».
14.35 Драма «Тайна перавалу Дзятлава».
16.05, 19.15, 21.00, 23.55 «Надвор'е».
16.10 «Мультпарад» «Канёк Гарбунок».
17.10 Серыял «Каўчэг».
18.30 Серыял «Агент Картэр».
20.50 «Вечарніца».
21.05 Драма «Джоні Д».
23.15 Серыял «Ведзьмы Усходняга ўзбярэжжа».

ВТБ

6.00, 11.30 Скетч-шоу «6 кадраў».
7.00, 2.30 «Ералаш».
8.00 М/ф «Егіпцус».
8.30, 3.00 М/ф «Тры каты».
8.50, 3.20 М/ф «Фіксікі».
9.10, 3.40 М/ф «Маша і Мядзведзь».
9.30 Скетч-шоу «Асцярожна: дзеці!»
10.30 Серыял «Кухня-5».
13.00 «Паспець за 24 гадзіны».
14.10 Прыгоды «Джунглі кліічуць! У пошуках Марсупіламі».
16.20 Анімацыйны фільм «Губка Боб — Квадратныя Штаны».
18.00, 23.30 «Уральскія пельмені».
19.40 Фантастыка «Рыдзік».
22.00 Баявік «Кніга Ілая».
0.20 Жахі «Бугімен-3».
4.00 «Лаві момант».
5.00 «Дурні і дарогі».

Культура

7.00 «Еўраньюс».
10.00, 15.00, 19.30, 23.30 Навіны культуры.
10.15, 1.40 «Назіральнік».
11.15 «Рэспубліка ШКІД». Маст. фільм.
12.50 «Астравы». Генадзь Палока.
13.35 Сусветныя скарбы.
13.55 «Лінія жыцця». Аляксей Лявонаў.
15.10 «Бібліятэка прыгод».
15.25 «Капітан Фракас». Маст. фільм.
17.45 Маскоўскі Велікодны фестываль. Абранае.
18.25 Колер часу. Мікеланджэла Буанароці. «Страшны суд».
18.35 «Аркестр будучыні».
19.15 «Добрай ночы, малыш!»
19.45 Галоўная роля.
20.05 «Сацi. Нясумная класіка...»
20.45 «Правілы жыцця».
21.15 «Тым часам».
22.00 Тыдзень Індыі на тэлеканале «Культура». «Тайны Балівуда». Дак. фільм.
22.45 «Астравы». Эдуард Цісэ.
23.45 Мастсавет.
23.50 «Пра Байкал начыстую». Дак. фільм.
0.35 «Іосіф Бродскі. Пісьмо ў бутэльцы». Дак. фільм.
1.00 «Ці чулі вы?..» Гісторыі з жыцця расійскіх музыкантаў.
2.40 Іграе Вадзім Рудэнка. Э. Грыг. Канцэрт для фартэпіяна з аркестрам ля мінор.

Настальгія

6.00, 0.00 «Да і пасля...» з Уладзімірам Малчанавым. Год 1965. 2009 год.***
7.00, 8.40, 17.10, 21.40, 23.00, 3.40, 5.00 Музычная настальгія.*
7.20 Тэлеспектакль «Ліка».***
9.00 «Быў час». 2010 год.***
10.00 Фільм-спектакль «Прыйшоў мужчына да жанчыны».***
12.00 Фільм-канцэрт «Канцэрт гурта «Алиса». 1988 год.***
13.05 «Рок-н-рол ТБ». 1992 год.***
13.50 «Рок-н-рол — гэта «Pushking». Канцэрт групы «Пушкинг». 2004 год.***
15.00 Праграма «Тэма» з Уладзіславам Лісцьевым: «Усерасійскі рэферэндум аб даверы Б.Н. Ельцыну». 1993 год.***
16.00 Маст. фільм «Мера стрымання».***
18.00 «The Best of «СевАлогія» з Севам Наўгародцавым. 2006 год.****
19.05 «Сваякі». Фільм-спектакль Маскоўскага акадэмічнага тэатра імя Ул. Маякоўскага.***
21.00, 3.00 «Мінулы час».*
22.00 «Народжаныя ў СССР».*
1.15 Дак. фільм «Сумленны фатограф».*
1.30 Тэлеспектакль «Як важна быць сур'ёзным».***
4.00 «Колба часу».***

EuroSport 1

1.05, 9.30, 13.30 Веласпорт. Льеж — Бастонь — Льеж.
2.30, 7.30, 15.00, 18.00, 21.00, 0.00, 2.30 Снукер. Чэмпіянат свету.
4.00, 1.00 Футбол. Чэмпіянат MLS.
6.00 Веласпорт. «Тур Фландрыі».
11.00 Лёгкая атлетыка. Марафон. Лондан.
12.30 Веласпорт. «Тур Харватыі».
14.50, 19.55 Зімовыя віды спорту. «У пагоні за гісторыяй».
19.00 Лёгкая атлетыка. Чэмпіянат свету па эстафетах.
20.00 Веласпорт. Класіка.
1.30 Футбол. «ФІФА».
2.00 Watts.

Кінакамедыя

0.00 Меладрама «Мой самы страшны кашмар».***
1.50 Камедыя «Пятніца».***
3.20, 14.20, 15.10 «Камедыянты (Шоу)».***
3.55 Камедыя «Кахаю тваю жонку».***
5.40 Камедыя «Машына часу ў джакузі».***
7.25 Камедыя «Памятаю — не памятаю».*
8.50 Камедыя «Дуплекс».*
10.30 Меладрама «Каханне з рызыкай для жыцця».***
12.10 Фэнтэзі «Пенелопа».*
14.00, 14.50, 15.40 Скетчкам «Паміж намі».***
16.40 Камедыя «Чатыры таксісты і сабака».***
18.35 Меладрама «Як выйсці замуж за мільянера», 1-я серыя.*
19.30 Камедыя «Прышэльцы».*
21.25 Камедыя «Прышэльцы-2: калідоры часу».*
23.30 Меладрама «Персанаж».*

ТБ3

6.00 М/ф.
10.00, 4.35 «Тайны савецкага кіно».
10.30, 2.10 «Па сямейных абставінах». Камедыя.
12.50 «Асцярожна, махляры!»
13.20 «Без падману».
14.10 «Прытворшчыкі». Меладрама.***
15.55 «90-я».
16.45 «Спатканне з зоркай».
18.00 «Неспакойны ўчастак». Серыял.***
19.00 «Гладыятар». Драма.***
21.45 «Ежа. Выбар ахвяры». Дак. фільм.
22.45 «Развітанне».
23.30 «Звышнатуральнае». Серыял.
0.15 «Копы ў спадніцах». Баявік.***
5.05 «Часова даступны».

ТБ1000

6.10, 18.20 Шчаслівчык Гілмар.*
8.05 Ананім.***
10.35 Труп нявесты.*
12.10 Хоць раз у жыцці.***
14.10 Залаты Компас.*
16.20 Працярчка.***
20.10 Філосафы: урок выжывання.*
22.15 Лофт.****
0.20 Манглхорн.***
2.20 Неверагоднае падарожжа містара Співета.*
4.05 Баец.***

ТБ1000 Рускае кіно

6.20 Развод па ўласным жаданні.***
8.05 Дурань.***
10.30 Жыць.***
12.10 Волга-Волга.0
14.10 Ваўкадаў.***
16.55 Няўлоўныя: Бангкок.***
18.45 Заказ на аднаго.*
20.20 Стаўка на каханне.*
22.15 Любовь-морковь.*
0.25 Юлечка.***
2.25 Стылягі.***
4.40 Карпаратыў.***

National Geographic

6.00, 13.10 Гульні розуму.*
6.50, 5.35 Навуковыя недарэчнасці.*
7.40, 10.50, 14.40 Мегазаводы.*
8.30, 15.30 Шаша праз пекла.*
9.15, 20.20 Пачатак.*
10.05 Уварванне на Зямлю.*
11.35, 23.35 Расследаванні авіякатастроф.*
12.25, 18.50, 22.00, 2.00 Навука будучыні.*
16.15, 21.10, 1.10, 2.45 Гісторыя Бога з Морганам Фрыменам.*
19.35 Секунды да катастрофы.*
22.50 Асабліва строгі рэжым.***

Discovery

8.00, 14.00 Залатая ліхаманка.***
9.00, 15.30, 21.30, 5.55 Як гэта ўстроена?*
9.30, 15.00, 21.00, 5.30 Як гэта зроблена?*
10.00, 16.00, 23.00, 7.10 Склады.*
10.30, 16.30, 23.30, 7.35 Бітвы за кантэйнеры.*
11.00 Гульня на жыццё.***
17.00, 22.00, 2.55 Махінатары.*
18.00 Кола: гульня на выжыванне.***
19.00 Ратавальнікі Эверэста.***
20.00 Аляска: сям'я з лесу.***
0.00, 3.50 Выжыць любой цаной.*
1.00, 6.20 Мегаперавозкі.*
2.00, 4.40 Маланкавыя катастрофы.***

0 — без узроставых абмежаванняў; * — дзецям да 12 гадоў прагляд фільма дазволены ў суправаджэнні бацькоў або педагога; ** — дзецям да 14 гадоў прагляд фільма дазволены ў суправаджэнні бацькоў або педагога; * — фільм дазволены для паказу гледачам, старэйшым за 16 гадоў; **** — фільм дазволены для паказу гледачам, старэйшым за 18 гадоў; Э18 — эратычны фільм, дазволены для паказу гледачам ад 18 гадоў.**

Аўторак, 25 красавіка

Беларусь 1

6.10 Слова Мітрапаліта Паўла на Радаўніцу.
6.20, 9.10 Меладрама «Сіла Веры».***
9.00, 12.00, 15.00 Навіны.
10.10, 12.10 Меладрама «Каціна шчасце».***
13.45, 15.10 Меладрама «Дом без выхаду».***
17.40 Меладрама «Апошні ход каралевы».*

21.00 Панарама.
21.40 «Справа жыцця». Дак. фільм.
22.00 Меладрама «Тэрор каханнем».***
1.40 Серыял «Вагончык мой далёкі».***

Беларусь 2

6.55 Камедыя «Астэрыкс на Алімпійскіх гульнях».*
8.50, 22.15 Тэлебарометр.
8.55, 18.15 «Тата папаў». Сямейнае рэаліці-шоу.
11.50, 21.05 «Паненка-сялянка». Рэаліці-шоу.
12.55 Меладрама «Паміж небам і зямлёй».*
14.40, 22.20 Камедыя «Астэрыкс і Абелікс у Брытаніі».*
16.40 Камедыя «Дзяжурны тата: летні лагер».*
22.05 Спортлато 6 з 49, КЕНО.
0.15 «Анлайн». Скетчкам.

Беларусь 3

7.25, 12.00, 20.00 «Калейдаскоп». Навіны культуры.
7.40, 12.15, 16.00, 23.05 «Гэты дзень».
7.45 «Беларуская кухня». Мяса ў цесце.
8.15 «Апошняе лета дзяцінства». Маст. фільм. 1—3-я серыі.*
11.35 «Камертон». Піяніст, кампазітар, дырыжор Л. Гурвіч.
12.20 «Размовы пра духоўнае».
12.30 «Радаўніца». Драма.*
13.45 Творчы вечар народнага артыста СССР Уладзіміра Зельдзіна.
15.05 «Легенды беларускай эстрады». «Я вярнуся...» Віктар Вуячыч.
15.35 «Выйсце ёсць». Віктар Манаеў.
16.05 А. Рыбнікаў. «Юнона» і «Авось». Спектакль Дзяржаўнага музычнага тэатра Беларусі.
17.30, 21.05 «Без тэрміну даўнасці. Справа лейтэнанта Рудзянкі». Дак. фільм.*
18.15, 21.45 «Яны сышлі з няўёсаў». Драма.*
19.30 «Ваша лато», «Пяцёрачка».
20.15 «Старыя казкі».
20.40 «Калыханка».
23.10 «Гітара па крузе».

Беларусь 5

8.00 Фехтаванне. Чэмпіянат Еўропы. U-23. Камандныя спаборніцтвы. Шпага. Мужчыны. Шабля. Жанчыны. Рапіра. Мужчыны.
9.40 Час футбола.
10.20 PRO спорт. Вынікі тыдня.
11.05 Хакей. КХЛ. Найлепшыя матчы сезона 2016—2017. «Адмірал» (Уладзівасток) — «Нафтахімік» (Ніжнякамск).
13.00 Тэніс. Турнір WTA. Штутгарт. (У перапынку — PRO спорт. Навіны.)
18.50 Гандбол. Ліга чэмпіёнаў. Відэачасопіс.
19.20 Фехтаванне. Чэмпіянат Еўропы. U-23. Камандныя спаборніцтвы. Шпага. Жанчыны. Шабля. Мужчыны. Рапіра. Жанчыны.
21.25 Спорт-кадр.
21.55 Баскетбол. Еўраліга. 1/4 фіналу. Трэці матч. «Басконія» (Іспанія) — ЦСКА (Расія). (У перапынку — PRO спорт. Навіны.)

АНТ

7.05, 8.05 «Наша раніца».
8.00 (з субцітрамі), **9.00** (з субцітрамі), **16.00, 20.30** Нашы навіны.
9.05 «Жыць здарова!»
10.20 «Смак».
11.05 «Модны прыгавор».
12.15 «Сам-насам з усімі».
13.20 «Мужчынскае/Жаночае».
14.25, 16.20 «Час пакажа».
16.15, 21.00 Навіны спорту.
17.15 «Давай пажэнімся!»
18.20 «Кантрольная закупка».
18.55 «Няхай гавораць».
20.00 Час.
21.05 «Што і трэба было даказаць».***
23.05 «Вячэрні Ургант».
23.40 «На ноч гледзячы».

СТБ

6.45 Маст. фільм «Вераніка не прыйдзе».***
8.40, 20.05 «Ціхі цэнтр». Серыял.
10.30, 14.10, 16.40 «NEXT-2». Серыял.
13.30, 16.30, 19.30 «24 гадзіны».
13.40 «Цэнтральны рэгіён».
17.35 Маст. фільм «Салодкае развітанне Веры».*
20.00 «СТБ-спорт».
21.55 «Аўтапанарама».
22.15 «Тэрыторыя памылак».
0.30 Маст. фільм «Рымская вясна місіс Стоўн».***
2.10 «Доказы Бога».

МІР

7.00 М/ф «Маша і Мядзведзь».0
7.30 Добрай раніцы, свет!***
9.00 Серыял «Інкасатары».***
12.30 «Любімыя акцёры», Леанід Кураўлёў.*
13.00, 16.00, 19.00, 0.00 Навіны (бягучы радок).
13.15 «Няма праблем!»***
14.55 Дак. фільм «Сямейныя драмы».***
16.15 Серыял «Вяртанне Мухтара-2».***
19.20, 4.40 Серыял «Закон і парадак».***
22.00 Маст. фільм «Добры дзень Вам!»***
0.05 Дак. цыкл «Першыя».*
0.30 Серыял «Спрут».***
2.25 Серыял «Гарачы лёд».***

РТР—Беларусь

7.00 «Раніца Расіі».
11.00, 14.00, 17.00, 20.00 Весткі.
11.45 «60 хвілін». Ток-шоу.
13.10 «Пакой смеху».
14.35 «Пра самае галоўнае». Ток-шоу.
15.40 «Прамы эфір».
17.20 Серыял «Скліфасоўскі».
19.15, 20.40 Серыял «Асабовая справа».
21.40 «Простыя пытанні» з Ягорам Хрусталёвым.
22.00 Серыял «Аптымісты».
0.45 «Вечар з Уладзімірам Салаўёвым».

НТБ—Беларусь

5.55 «Астрапрагноз».
6.00, 7.00, 8.00, 10.00, 13.00, 16.00, 19.00 Сёння.
6.05 «Падвойныя стандарты».
7.10, 8.05 Серыял «Час Волкава».***
8.55 Серыял «Мухтар. Новы след».***
9.45 «За гранню».
10.20 Серыял «Ляснік».***
12.00 Суд прысяжных.
13.25, 16.35 Агляд. Надзвычайнае здарэнне.
14.05 Серыял «Дарожны патруль».***
17.05 Серыял «Вуліцы разбітых ліхтароў».***
19.40 Серыял «Наша шчаслівае заўтра».***
22.25 «Вынікі дня».
22.55 Серыял «Шэф».***

8 канал

7.00 Раніца на «Восьмым».
10.15 «Сябры Дзядулі Марка».
10.30 «Мой любімы гадавалец».
10.50 Драма «Джоні Д».
13.00 Серыял «Каралеўства».
14.25 Серыял «Палацавыя тайны».
15.55, 19.15, 21.00, 23.55 «Надвор'е».
16.00 «Мультпарад».
17.00 Серыял «Каўчэг».
18.15 Серыял «Агент Картэр».
19.00 «Аб будаўніцтве і нерухомасці».
19.20 Серыял «Легенды».
20.50 «Вечарніца».
21.05 «Даведнік па краінах і кантынентах».
21.15 Меладрама «Афіцэр з ружай».
23.00 Серыял «Ведзьмы Усходняга ўзбярэжжа».

ВТБ

6.00, 11.30 Скетч-шоу «6 кадраў».
7.00, 2.30 «Ералаш».
8.00 М/ф «Егіптус».
8.30 М/ф «Тры каты».
8.50, 3.30 М/ф «Фіксікі».
9.10, 3.40 М/ф «Маша і Мядзведзь».
9.30 Скетч-шоу «Асцярожна: дзеці!»
10.30 Серыял «Кухня-5».
13.00 Фантастыка «Галодныя гульні».
15.50 Фантастыка «Галодныя гульні: і ўспыхне полымя».
18.40 Фантастыка «Галодныя гульні: сойка-перасмешніца. Частка I».
21.00 «Уральскія пельмені».
22.40 Фэнтэзі «Вайна багоў: бессмяротныя».
0.40 Драма «Авіятар».
4.00 «Лаві момант».
5.00 «Дурні і дарогі».

Культура

6.30 «Еўраньюс».
10.00, 15.00, 19.30, 23.40 Навіны культуры.
10.15, 1.55 «Назіральнік».
11.15, 0.00 «Пустая карона: вайна Пунсовай і Белай ружы. Рычард III». Серыял.***
12.05 Казкі з гліны і дрэва. Філімонаўская цацка.
12.15, 1.15 «Ці чулі вы?..» Гісторыі з жыцця расійскіх музыкантаў.
12.55, 20.45 «Правілы жыцця».
13.25 «Пятае вымярэнне».
13.50 «Пяшчотнасць да равучага звера». Маст. фільм. 1-я серыя.
15.10 Тыдзень Індыі на тэлеканале «Культура». «Тайны Балівуда». Дак. фільм.
15.55 «Сацi. Нясумная класіка...»
16.35 «Князь Пацёмкін. Свята і цені». Дак. фільм. Фільм першы.
17.05 «Астравы». Эдуард Цісэ.
17.45 Маскоўскі Велікодны фестываль. Абрамас.
18.25 «Васка да Гама». Дак. фільм.
18.35 «Аркестр будучыні».
19.15 «Добрай ночы, малыя!»
19.45 Галоўная роля.
20.05 Штучны адбор.
21.15 «Гульня ў бісер». «Анатоль Рыбакоў. «Корцік».
22.00 Тыдзень Індыі на тэлеканале «Культура». «Ёга — шлях самапазнання».
22.40 100 гадоў з дня нараджэння Элы Фіцджэральд. Канцэрт у Францыі.
23.55 Мастсавет.
0.45 «Заўтра не памрэ ніколі». Дак. серыял.

Настальгія

6.00 Фільм-канцэрт «Канцэрт гурта «Алиса». 1988 год.***
7.05 «Рок-н-рол ТБ». 1992 год.***
7.50 «Рок-н-рол — гэта «Pushking». Канцэрт групы «Пушкинг». 2004 год.***
9.00 Праграма «Тэма» з Уладзіславам Лісцьевым: «Усерасійскі рэферэндум аб даверы Б.Н. Ельцыну». 1993 год.***
10.00 Маст. фільм «Мера стрымання».***
11.10, 15.40, 17.00, 19.00, 20.35, 21.40, 23.00, 1.00, 2.40 Музычная настальгія.*
12.00 «The Best of «СевАлогія» з Севам Наўгародцавым. 2006 год.****
13.05 «Сваякі». Фільм-спектакль Маскоўскага акадэмічнага тэатра імя Ул. Маякоўскага.***
15.00, 21.00 «Мінулы час».*
16.00, 22.00 «Народжаныя ў СССР».*
18.00 «Быў час» з Аляксандрам Палiткоўскім: «Чарнобыль». 2006 год.***
19.30 Фільм-спектакль «Абяцанне шчасця».***
0.00 «Да і пасля...» з Уладзімірам Малчанавым. Год 1965. 2-я частка. 2009 год.***
1.20 Тэлеспектакль «Ліка».***
3.00 «Быў час». 2010 год.***
4.00 Фільм-спектакль «Прыйшоў мужчына да жанчыны».***

EuroSport 1

4.00, 10.00 Футбол. Чэмпіянат MLS.
5.00 Веласпорт. «Тур Харватыі».
6.00 Веласпорт. Парыж — Рубэ.
7.30, 12.00, 15.00, 18.00, 21.00, 0.00, 2.30 Снукер. Чэмпіянат свету.
9.30 Футбол. «ФІФА».
10.30 Зімовыя віды спорту. «У пагоні за гісторыяй».
10.35, 1.30 Лёгкая атлетыка. Чэмпіянат свету па эстафетах.
11.30 Watts.
0.30 Аўтагонкі. Серыя Blancpain Endurance.

Кінакамедыя

1.25 Меладрама «Па той бок».***
3.20, 14.20, 15.10 «Камедыянты (Шоу)».***
3.45 Скетчкам «Паміж намі».***
4.10 Камедыя «Кур'ер».***
5.55 Меладрама «Джэк і Джыл: каханне на чамаданах».*
7.25 Камедыя «Няголены тата».***
9.00 Камедыя «Памятаю — не памятаю».*
10.25 Камедыя «Як снег на галаву».***
12.10 Меладрама «Мой самы страшны кашмар».***
14.00, 14.50, 15.40 Скетчкам «Паміж намі».***
16.00 Камедыя «Чатыры таксісты і сабака-2».***
18.30 Меладрама «Як выйсці замуж за мільянера», 2-я серыя.*
19.30 Камедыя «Прышэльцы-3: узяцце Бастыліі».*
21.35 Камедыя «Прышэльцы ў Амерыцы».0
23.15 Камедыя «Дуплекс».*

ТБ3

6.00 М/ф.
10.00 «Ежа. Выбар ахвяры». Дак. фільм.
10.55, 15.10 «Месца сустрэчы змяніць нельга». Дэтэктыў.*
14.40 «Тайны савецкага кіно».
18.15 «Неспакойны ўчастак». Серыял.
19.10, 2.25 «Зводныя лёсу». Меладрама.***
22.35, 5.30 «Гісторыі выратавання».
23.05 «Звышнатуральнае». Серыял.
23.50 «Ліга выдатных джэнтльменаў». Фантастыка.***
1.35 «Амерыканскі жаніх».

ТБ1000

6.10, 18.15 Тату зноў 17.***
8.10 Лофт.****
10.10 Манглхорн.***
12.05 Філосафы: урок выжывання.*
14.05 Баец.***
16.15 Неверагоднае падарожжа містара Співета.*
20.10 Назад у будучыню III.*
22.25 Не здавайся.***
0.15 Версальскі раман.****
2.20 Спакуса.****
4.20 Кіраванне гневам.*

ТБ1000 Рускае кіно

6.20 Любовь-морковь.*
8.35 Стаўка на каханне.*
10.30 Юлечка.***
12.35 Не бойся, я з табой. 1-я частка.*
14.10 Стылягі.***
16.45 Карпаратыў.***
18.45 Перакладчык.***
20.20 Пікавая дама: чорны абрад.***
22.15 Любовь-морковь-2.*
0.15 Як падняць мільён. Споведзь Z@drota.****
2.20 Высоцкі. Дзякуй, што жывы.***
4.45 Лёгкі на ўспамін.*

National Geographic

6.00, 13.15, 17.55, 20.15, 0.55, 4.00 Гульні розуму.*
6.50, 5.35 Навуковыя недарэчнасці.*
7.45, 10.55, 14.45 Мегазаводы.*
8.30, 15.35 Шаша праз пекла.*
9.15 Гісторыя Бога з Морганам Фрыменам.***
10.10 Уварванне на Зямлю.*
11.40, 16.20, 19.25, 23.20, 2.25 Расследаванні авіякатастроф.*
12.30, 18.40, 21.45, 1.40, 4.45 Навука будучыні.*
22.30 Асабліва строгі рэжым.***

Discovery

8.00, 14.00 Залатая ліхаманка.***
9.00, 15.30, 21.30, 5.55 Як гэта ўстроена?*
9.30, 15.00, 21.00, 5.30 Як гэта зроблена?*
10.00, 16.00, 23.00, 7.10 Склады.*
10.30, 16.30, 23.30, 7.35 Бітвы за кантэйнеры.*
11.00 У пагоні за класікай.*
17.00, 22.00, 2.55 Махінатары.*
18.00 Геній аўтадызайну.*
19.00 Унікальныя тачкі.*
20.00 Вулічныя гонкі.***
0.00, 3.50 Выжыць любой цаной.*
1.00, 6.20 Мегаперавозкі.*
2.00, 4.40 Маланкавыя катастрофы.***

ШТО КАЗЕЛІШ У АПАЛОНІК?

Штотыдзень у эфіры тэлеканала «Беларусь 3» тэлевіктарына «Размаўляем па-беларуску». Для таго каб стаць яе ўдзельнікамі, неабходна зайсці на сайт tvrgomel.by або 3belarus.by і праз банер «Размаўляем па-беларуску» запоўніць заяўку на каманду з трох чалавек. Ну, а праверыць сваё веданне роднай мовы пасля таго, як праграма выйшла ў эфір, можна з дапамогай «Звязды». Ці ведалі вы, што:

Акары́на — італьянскі духавы музычны інструмент з гліны, фарфору. Па гуку інструмент падобны да флейты.

Акведу́к — мост з каналам для падачы вады цераз роў. Паходзіць ад лацінскага aquaeductus — вадаправод.

Шараба́н — лёгкі, звычайна двухколавы экіпаж. Слова шарабан прыйшло да нас з французскай мовы.

Апало́нік — вялікая лыжка, якой разліваюць страву.

Зрына́ць — скідаць, зваліваць уніз. Вецер зрынуў гняздо з дрэва.

Казе́ліць (разм.) — скоса, пільна ўглядацца. Казеліць вочы.

Паставіць на месца — дабіцца ад каго-небудзь належных паводзін. Беларусы яшчэ скажуць: абламаць рогі, паказаць сваё месца. Руская: подпилить рога.

Калоць вочы — 1) быць непрыемным каму-небудзь, выклікаць злосць; 2) моцна папікаць, сароміць каго-небудзь. Беларуская адпаведнікі: пароць вочы, тыкаць пальцам. Руская: показывать пальцем.

Чарговыя выпускі тэлевіктарыны глядзіце ў эфіры «Беларусь 3» раніцай кожную суботу.

Ірына АСТАШКЕВІЧ.
iost@zviazda.by

■ Тэлесеткі

СЭЛФІ З ПРАЦЯГАМ

Тэлеканал «Беларусь 1» вырашыў працягнуць міжнародны турыстычны праект «Вялікі сэлфі-тур», вядучыя якога — заўзяты вандроўнік Уладзімір Богдан і «сталічная штучка» Надзея Цімафеева — увесь мінулы сезон адкрывалі для гледачоў новыя маршруты як у Беларусі, так і ў самых аддаленых кутках свету. Як падлічылі аўтары праекта, з кастрычніка мінулага года ў пагоні за відовішчнымі кадрамі вядучыя зрабілі каля 500 тысяч сэлфі!

Сёлета з 6 мая суботнія тэлепадарожжы працягнуцца. Першы выпуск «Вялікага сэлфі-тура» прысвечаны адпаведна Італіі, дзе Уладзімір Богдан шукае цікавыя кадры і малавядомыя факты, і сталічнаму рэгіёну Беларусі, дзе Надзея Цімафеева даследуе Нясвіжскі і Мірскі палацы, а таксама вучыцца выраблядь валёнкі па старажытнай тэхналогіі. Як і раней, гледачы змогуць сачыць за фотахронікай вандровак і выбіраць пераможцу сэлфі-спаборніцтва як у эфіры, так і на афіцыйных старонках праекта ў сацыяльных сетках.

Вікторыя ЗАХАРАВА
■

Серада, 26 красавіка

Беларусь 1

6.00, 7.20, 8.15 Добрай раніцы, Беларусь!
7.00, 8.00, 9.00, 12.00, 15.00, 19.00, 0.25 Навіны.
7.05, 8.05 Навіны эканомікі.
7.10, 8.10, 19.40, 23.50 Зона Х.
9.10 Камедыя «Камінны госць».*
10.00, 13.00, 16.00 90 секунд.
11.00 Дзіцячы доктар.
11.35, 12.10, 20.00 Серыял «Дыверсант. Канец вайны». 1-я серыя.***
13.05 Дзень у вялікім горадзе.
14.00 Серыял «Сваты-5».*
15.15, 18.40 Навіны рэгіёна.
15.25 Меладрама «Сямейны ачаг».***
16.30 Серыял «Сямейныя меладрамы-6».***
17.35 Беларуская часінка.
19.20, 0.10 Сфера інтарэсаў.
21.00 Панарама.
21.45 «Справа жыцця». Дак. фільм.
22.05 Серыял «След».***
0.45 Дзень спорту.
0.55 Серыял «Вагончык мой далёкі».***

Беларусь 2

7.00 Тэлераніца.
9.00, 22.50 Тэлебарометр.
9.05, 18.05 Серыял «Каханне і іншыя недарэчнасці...»***
11.15, 17.05 Серыял «Анжаліка».***
12.20, 20.05 «Тата папаў». Сямейнае рэаліці-шоу.
14.00, 21.40, 22.05 «Паненкасялянка». Рэаліці-шоу.
15.20, 23.50 «Пін_код». Інтэрактыўны маладзёжны праект.
16.05, 22.55 Трылер «Тут нехта ёсць...»***

22.00 Спортлато 5 з 36, КЕНО.
0.35 «Анлайн». Скетчкам.

Беларусь 3

7.00 «Дабраранак».
7.40 «Беларуская кухня». Клёцкі з душамі. Цыбрыкі.
8.05, 12.00, 20.00 «Калейдаскоп». Навіны культуры.
8.20, 12.15, 15.05, 20.15, 23.10 «Гэты дзень».
8.25, 18.15 «Доўгая дарога ў дзюнах». Драма.*
9.35, 13.35 «Рэйнджар з атамнай зоны». Маст. фільм.***
11.00 М/ф.0
11.05, 15.10 «Чыста англійскія забойствы». Дэтэктыў.
«Судны дзень». 1-я серыя.***
12.20 «Мастацтва Беларусі-1976» (лістапад).
12.30 «Камертон». Заслужаны артыст Рэспублікі Беларусь Юрый Фейгін.
12.55 «Кіно і час». Катастрофа на Чарнобыльскай АЭС.
16.05, 21.05 «Чарнобыль. Разбураны міф». Дак. фільм.*
16.45, 21.40 «Загад: агонь не адкрываць». Драма.*
19.30 «Легенды беларускай эстрады». «Музыка зорак». Тамара Раеўская.
20.20 «На прыродзе з Віталем Гуменным».
20.40 «Калыханка».
23.15 «Гітара па крузе».

Беларусь 5

8.00 Фехтаванне. Чэмпіянат Еўропы. U-23. Камандныя спаборніцтвы. Шпага. Жанчыны. Шабля. Мужчыны. Рапіра. Жанчыны.
9.45 Гандбол. Ліга чэмпіёнаў. Відэачасопіс.
10.15 Спорт-кадр.
10.45 Козел пра футбол.
11.05 Хакей. КХЛ. Найлепшыя матчы сезона 2016—2017. ЦСКА (Масква) — «Металург» (Магнітагорск).
13.00 Тэніс. Турнір WTA. Штутгарт.
17.55, 22.25 Футбол. Кубак Беларусі. 1/2 фіналу. Матч у адказ. «Шахцёр» (Салігорск) — ФК «Слуцк». (У перапынку — PRO спорт. Навіны.)
19.55 Слэм-данк.
20.25 Футбол. Кубак Беларусі. 1/2 фіналу. Матч у адказ. БАТЭ (Барысаў) — «Дынама» (Брэст). (У перапынку — PRO спорт. Навіны.)

АНТ

6.00, 6.30, 7.00, 7.30, 8.00 (з субцітрамі), **8.30, 9.00** (з субцітрамі), **11.00, 13.00, 16.00, 18.00** (з субцітрамі), **20.30** Навіны.
6.05, 8.05 «Наша раніца».
9.05 «Жыць здарова!»
10.15 «Смак».
11.05, 13.05, 16.15, 18.15 (з субцітрамі), **21.00** Навіны спорту.
11.10 «Модны прысуд».
12.10 «Сам-насам з усімі».
13.10 «Мужчынскае/Жаночае».
14.15, 16.20 «Час пакажа».
16.55 «Давай пажэнімся!»
18.20 «Кантрольная закупка».
18.55 «Няхай гавораць».
20.00 Час.
21.05 Драма «Вялікая».*
23.00 «Вячэрні Ургант».
23.35 «На ноч гледзячы».
0.25 Начныя навіны.

СТБ

6.00, 7.30, 10.30, 13.30, 16.30, 19.30, 22.30 «24 гадзіны».
6.10, 17.25 «Міншчына».
6.20, 7.45 «Раніца. Студыя добрага настрою».
7.40, 20.10. 23.00 «СТБ-спорт».
8.30 «Усім па катку».
8.40 «Ціхі цэнтр». Серыял.
10.40 Маст. фільм «Салодкае развітанне Веры».*
12.30 «Дакументальны праект»: «Анёл безнадзейных».
13.50 «Самая карысная праграма».
14.45, 17.35 «Званая вячэра».

16.50 «Аўтапанарама».
17.10 «Вадзіць па-руску».
18.35 «Самыя шакіруючыя гіпотэзы».
20.00 «Сталічныя падрабязнасці».
20.15 «Сакрэтныя тэрыторыі».
22.00 «Глядзець усім!»
23.05 «Тайны Чапман».
23.55 Маст. фільм «Найлепшая пара года».***
1.25 «Дакументальны праект»: «Прыстанак багоў».

МІР

6.50 М/ф «Маша і Мядзведзь».0
7.30 Добрай раніцы, свет!***
9.00 Маст. фільм «Свінарка і пастух».
10.30 Маст. фільм «Добры дзень Вам!»***
12.30 «Любімыя акцёры 2.0», «Службовы раман».*
13.00, 16.00, 19.00, 0.00 Навіны (бягучы радок).
13.15 «Няма праблем!»***
14.55 Дак. фільм «Сямейныя драмы».***
16.15 Серыял «Вяртанне Мухтара-2».***
19.20, 4.50 Серыял «Закон і парадак».***
22.10 Маст. фільм «Удача напракат».*
0.05 Дак. цыкл «Першыя».*
0.35 Серыял «Спрут».***
2.35 Серыял «Гарачы лёд».***

РТР—Беларусь

7.00 «Раніца Расіі».
11.00, 14.00, 17.00, 20.00 Весткі.
11.40 «Простыя пытанні» з Ягорам Хрусталёвым.
12.00 «60 хвілін». Ток-шоу.
13.20 «Пакой смеху».
13.50, 16.50, 19.50, 23.00 Навіны — Беларусь.
14.35 «Пра самае галоўнае». Ток-шоу.
15.40 «Прамы эфір».
17.20 Серыял «Скліфасоўскі».

19.15, 20.40 Серыял «Асабовая справа».
22.00, 23.10 Серыял «Апты-місты».
0.00 «Вечар з Уладзімірам Салаўёвым».

НТВ—Беларусь

5.55 «Астрапрагноз».
6.00, 7.00, 8.00, 10.00, 13.00, 16.00, 19.00 Сёння.
6.05 «Кватэрнае пытанне».
7.10, 8.05 Серыял «Час Волкава».***
8.55 Серыял «Мухтар. Новы след».***
9.45 «За гранню».
10.20 Серыял «Ляснік».***
12.00 Суд прысяжных.
13.25, 16.35 Агляд. Надзвычайнае здарэнне.
14.05 Серыял «Дарожны патруль».***
17.05 Серыял «Вуліцы разбітых ліхтароў».***
19.40 Серыял «Наша шчаслівае заўтра».***
22.25 «Выні́кі дня».
22.55 «НЗ.by».
23.15 Серыял «Шэф».***

8 канал

7.00 Раніца на «Восьмым».
10.15 «Сябры Дзядулі Марка».
10.30 «Адшукваецца адпачынак».
11.00 Меладрама «Афіцэр з ружай».
13.00, 19.20 Серыял «Легенды».
14.25 Серыял «Палацавыя тайны».
15.55, 19.15, 21.00, 23.55 «Надвор'е».
16.00 «Мультпарад».
16.40 Серыял «Каўчэг».
18.00 Серыял «Агент Картэр».
18.45 «Мой любімы гадаванец».
20.50 «Вечарніца».
21.05 Драма «Асноўны інстынкт».
23.10 Серыял «Ведзьмы Усходняга ўзбярэжжа».

ВТБ

6.00 «Турбаміксер».
6.30, 3.25 М/ф «Тры каты».
6.50, 3.45 М/ф «Фіксікі».
7.10, 4.05 М/ф «Маша і Мядзведзь».
7.30, 4.25 «Ералаш».
8.30 Серыял «Сямейны бізнес».
9.30 Камедыя «Знаёмства з бацькамі».
11.30 Скетч-шоу «6 кадраў».
12.00, 5.10 Серыял «Я лячу».
13.00 «Паспець за 24 гадзіны».
14.10 «Сэрцы за каханне».
14.50 «Узважаныя людзі».
16.50 Серыял «Закрытая школа-2».
17.50, 23.40 «Уральскія пельмені».
19.00 Серыял «Маладзёжка-4».
20.10 Серыял «Кухня-6».
21.55 Камедыя «Змешаныя пачуцці».
0.40 Серыял «Бязмоўны сведка».
1.50 Серыял «Месяц».
2.40 «Не можа быць!»

Культура

6.30 «Еўраньюс».
10.00, 15.00, 19.30, 23.40 Навіны культуры.
10.15, 1.55 «Назіральнік».
11.15, 0.00 «Пустая карона: вайна Пунсовай і Белай ружы. Рычард III». Серыял.***
12.05 Казкі з гліны і дрэва. Дымкаўская цацка.
12.15, 1.15 «Ці чулі вы?..» Гісторыі з жыцця расійскіх музыкантаў.
12.55, 20.45 «Правілы жыцця».
13.25 «Пешшу...» Балтыка прыбярэжная.
13.50 «Пяшчотнасць да равучага звера». Маст. фільм. 2-я серыя.

15.10 Тыдзень Індыі на тэлеканале «Культура». «Ёга — шлях самапазнання».
15.55 Штучны адбор.
16.35 «Князь Пацёмкін. Свято і цені». Дак. фільм.
17.05 «Мікалай Луганскі. Жыццё не па нотах». Дак. фільм.
17.45 Маскоўскі Велікодны фестываль. Абранае.
18.35 «Аркестр будучыні».
19.15 «Добрай ночы, малыя!»
19.45 Галоўная роля.
20.05 «Абсалютны слых».
21.15 Дзень памяці загінулых у радыяцыйных катастрофах. «Зона маўчання». Дак. фільм.
22.00 Тыдзень Індыі на тэлеканале «Культура». «Індыйская мадэрнізацыя».
22.40 75 гадоў з дня нараджэння Святаслава Бэлзы. «Незададзеныя пытанні». Дак. фільм.
23.20 Сусветныя скарбы.
23.55 Мастсавет.
0.45 «Заўтра не памрэ ніколі». Дак. серыял.

Настальгія

6.00 «The Best of «СевАлогія» з Севам Наўгародцавым. 2006 год.****
7.05 «Сваякі». Фільм-спектакль Маскоўскага акадэмічнага тэатра імя Ул. Маякоўскага.***
9.00, 15.00, 21.00 «Мінулы час».*
9.40, 11.00, 13.00, 14.35, 15.40, 17.00, 19.00, 20.45, 21.40, 23.00, 5.10 Музычная настальгія.*
10.00, 16.00, 22.00 «Народжаныя ў СССР».*
12.00 «Быў час» з Аляксандрам Паліткоўскім: «Чарнобыль». 2006 год.***
13.30 Фільм-спектакль «Абяцанне шчасця».***
18.00 «Сняем, сябры!» з Натальяй Казлякловай. 2005 год.***

19.40 Маст. фільм «Інспектар Гул». 1-я серыя.***
0.00 Фільм-канцэрт «Канцэрт гурта «Аліса». 1988 год.***
1.05 «Рок-н-рол ТБ». 1992 год.***
1.50 «Рок-н-рол — гэта «Pushking». Канцэрт групы «Пушкинг». 2004 год.***
3.00 Праграма «Тэма» з Уладзіславам Лісцьевым: «Усерасійскі рэферэндум аб даверы Б.Н. Ельцыну». 1993 год.***
4.00 Маст. фільм «Мера стрымання».***

EuroSport 1

5.15, 9.35, 1.00 Веласпорт. «Тур Рамандыі».
6.00 Веласпорт. Гонка «AMSTEL GOLD».
7.30, 11.00, 15.00, 18.00, 21.00, 0.00, 2.30 Снукер. Чэмпіянат свету.
9.30 Зімовыя віды спорту. «У пагоні за гісторыяй».
11.00 Футбол. Чэмпіянат MLS.

Кінакамедыя

0.55 Камедыя «Машына часу ў джакузі».***
2.40 Камедыя «Оскар».*
4.05, 14.00, 14.50, 15.40 Скетчкам «Паміж намі».***
4.30 Камедыя «Імя».***
6.30 Фэнтэзі «Пенелопа».*
8.20 Меладрама «Каханне з рызыкай для жыцця».***
10.00 Камедыя «Прышэльцы».*
11.55 Камедыя «Прышэльцы-2: калідор часу».*
14.20, 15.10 «Камедыянты (Шоу)».***
16.00 Камедыя «Няўлоўная чацвёрка».***
18.30 Меладрама «Як выйсці замуж за мільянера», 3-я серыя.*
19.30 Камедыя «Аднакласнікі».***

20.55 Камедыя «Вампіршы».***
22.35 Камедыя «Памятаю — не памятаю».*

ТБ3

6.00 М/ф.
8.05 «Ёсць адзін сакрэт».
8.30 «Доктар І...»
9.00, 19.00, 2.40 «Вузел лёсу». Серыял.
10.30, 4.00 «Судовыя страсці». Дак. серыял.
12.15 «Сляпая».
13.15 «Варажбітка».
14.20 «Паралельны свет».
15.15 «Вайна нявест».
15.45 «Здзелка».
16.15 «Натуральны адбор».
17.10 «Шчыра».
18.05 «Неспакойны ўчастак». Серыял.
20.45 «Магазіна».
21.45 «Рэвізора».
23.05, 5.30 «Лінія абароны».
23.35 «Звышнатуральнае». Серыял.
0.20 «Прывідны патруль». Фэнтэзі.***
1.50 «Амерыканскі жаніх».

ТБ1000

6.10, 18.10 Смурфікі.*
8.10 Версальскі раман.****
10.20 Не здавайся.***
12.05 Назад у будучыню III.*
14.20 Кіраванне гневам.*
16.20 Каханне жыве тры гады.***
20.10 Чалавек, які змяніў усё.***
22.50 Паштальён.***
2.20 Труп нявесты.*
3.50 Ананім.***

ТБ1000 Рускае кіно

6.20 Любовь-морковь-2.*
8.15 Пікавая дама: чорны абрад.***

10.10 Пуцёўка ў жыццё.*
12.25 Не бойся, я з табой. 2-я частка.*
14.20 Высоцкі. Дзякуй, што жывы.***
16.55 Лёгкі на ўспамін.*
18.35 Будзь са мной.***
20.20 Параграф 78.***
23.00 Мішэнь.****
2.10 Дурань.***
4.30 Развод па ўласным жаданні.***

National Geographic

6.00, 9.15, 13.10, 20.15 Гульні розуму.*
6.50, 5.35 Навуковыя недарэчнасці.*
7.40, 10.45, 14.45 Мегазаводы.*
8.30, 15.30 Шаша праз пекла.*
10.00 Уварванне на Зямлю.*
11.35, 16.15, 19.25, 23.20, 2.25 Расследаванні авіякатастроф.*
12.25, 17.55, 21.00, 0.55, 4.05 Пачатак.*
22.30 Прарыў.***

Discovery

8.00, 14.00, 18.00 Залатая ліхаманка.***
9.00, 15.30, 21.30, 5.55 Як гэта ўстроена?*
9.30, 15.00, 21.00, 5.30 Як гэта зроблена?*
10.00, 16.00, 23.00, 7.10 Склады.*
10.30, 16.30, 23.30, 7.35 Бітвы за кантэйнеры.*
11.00 Майстры патаргавацца.*
17.00, 22.00, 2.55 Махінатары.*
19.00 Ратавальнікі-цяжкавагавікі.***
20.00 Тэхнагеніка.*
0.00, 3.50 Выжыць любой цаной.*
1.00, 6.20 Мегаперавозкі.*
2.00, 4.40 Маланкавыя катастрофы.***

Усходні гараскоп на тыдзень

АВЕН. Вас чакае вельмі перспектыўны тыдзень, будуць раптам узнікаць спрыяльныя магчымасці ў прафесійнай сферы. Не выключана, што да сярэдзіны тыдня вас наведаюць цікавыя ідэі або паступяць прапановы, якія варта разгледзець. Вырашайце ўсе справы без мітусні і паспешлівасці. У чацвер неабходна паказаць сваю ініцыятыўнасць і смеласць. Праявіце максімум вытрымкі пры зносінах з дзецьмі.

ЦЯЛЕЦ. На гэтым тыдні не пажадана гуляць у хованкі з начальствам і прадстаўнікамі закона і парадку, вы ўсё роўна прайграеце. Надыходзіць спрыяльны час для паездак, падарожжаў, экскурсій. Вы зможаце зірнуць на многія рэчы па-новаму і ўбачыць тое, што раней не заўважалі, гэта надасць упэўненасць у сваіх магчымасцях. У пятніцу пастарайцеся пазбягаць канфліктаў, не парушаць ніякімі дзеяннямі камфорту і міру ў душы. Суботу прысвяціце сабе, займіцеся самаадукацыяй.

БЛІЗНЯТЫ. На гэтым тыдні з'явіцца магчымасць вырашыць цяжкае, але важнае пытанне. Удалымі будуць перамовы з новымі партнёрамі, магчымыя таксама і недзелавыя знаёмствы. Пачатыя раней справы будуць паспяхова прасоўвацца. Чацвер можа стацца актыўным і насычаным днём, з'явіцца магчымасць рызыкнуць і дамагчыся поспеху, але галоўная задача — не паддавацца эмоцыям. У пятніцу для дасягнення мэт набярыцеся цярпення. Выхадныя — добры час для сустрэчы з сябрамі і правядзення якіх-небудзь забаўляльных мерапрыемстваў.

РАК. На гэтым тыдні пажадана загадзя скласці падрабязны план спраў і сустрэч і імкнуцца не змяняць яму. У аўторак пры вырашэнні прынцыповых пытанняў цвёрда адстойвайце свае перакананні. У сераду і чацвер у вас будзе атрымлівацца любая работа. Старайцеся не прапускаць важную інфармацыю, якая датычыцца асабістага жыцця. У суботу не расслабляйцеся, давядзіце да канца ўсе справы, запланаваныя на гэты тыдзень. У нядзелю сачыце за сабой, не дазваляйце раздражненню выплюхвацца вонкі.

ЛЕЎ. Магчыма, час разгрузіць свае плечы ад чужых праблем. Тут жа з'явіцца магчымасць заняцца сваімі ўласнымі. Перагледзьце свой гардэроб на прадмет вясновага абнаўлення. У чацвер калегі могуць звярнуцца да вас у пошуках справядлівасці. Паспрабуйце не падмануць іх чаканняў. Пятніца, хутчэй за ўсё, будзе насычаным днём, таму не хапайцеся за ўсё адразу, лепш сканцэнтруйце намаганні на нейкай адной справе, і тады ўсё атрымаецца. У выхадныя самы час сабраць гасцей і здзівіць іх кулінарнымі шэдэўрамі ўласнага прыгатавання.

ДЗЕВА. Неабходна спусціцца з нябёсаў на зямлю, каб вызначыць свае далейшыя планы і галоўную лінію кар'еры. Вам неабходна звярнуцца па адказ да свайго ўнутранага голасу, бо знешнія дарадчыкі тут бескарысныя. У пачатку тыдня на працы лепш паменш прыцягваць да сябе ўвагі. Ваш дэвіз: «сціплаcць і тактоўнасць». Тады спадарыня Фартуна не забудзецца ўсміхнуцца вам у патрэбны момант. Ёсць верагоднасць атрымаць доўгачаканую вестку ад далёкіх сваякоў або сяброў. Чацвер — не ваш дзень. Паспрабуйце правесці яго ціха і спакойна.

наступны тыдзень

ШАЛІ. Магчымыя перамены як у асабістых, так і ў прафесійных справах. Не выключана, што поспех вам усміхнецца ў самы нечаканы момант. Не будуйце залішне фантастычных планаў, расчараванне ад няўдачы ў іх рэалізацыі можа прымусіць вас прыняць неабдуманае рашэнне. У чацвер паспрабуйце пазбегнуць удзелу ў спрэчках і канфліктах, лепш адсядзецца ў баку, і праблема хутка вырашыцца сама сабой. Субота — выдатны дзень для прыёму гасцей або паездкі на пікнік.

СКАРПІЁН. На гэтым тыдні ўпэўненасць ва ўласных сілах і аптымізм дапамогуць заваяваць прыхільнасць навакольных і ўмацаваць добрыя адносіны з начальствам. Самымі спрыяльнымі днямі тыдня абяцаюць быць серада і пятніца. Вы можаце істотна папоўніць свае веды, тым самым падняўшыся на новую інтэлектуальную вышыню. Захоўвайце душэўную раўнавагу. Пад канец тыдня, пасля бесперапыннай мітусні, вас будуць чакаць вельмі прыемныя падзеі. Новыя ўражанні ў выхадныя дні дадуць нагоду для новых задум.

СТРАЛЕЦ. Неабходна засяродзіцца на адной галоўнай мэце, тады яна пачне набліжацца да вас. Спрыяльны час для дзеянняў, накіраваных на ўмацаванне сваёй рэпутацыі і павагі сярод калег. У першай палове тыдня магчымыя пэўныя цяжкасці з дзелавымі партнёрамі або мужам, які раптам можа стаць занудам. Праявіце цярпенне і пачуццё гумару, і ўсё наладзіцца.

КАЗЯРОГ. Час спрыяльны для рашучых дзеянняў, пераменаў і дакладнага планавання будучых падзей. У панядзелак пажадана пазбавіцца ад грузу дробных нявырашаных праблем. У сераду не прызначайце важных сустрэч. Пачынаючы з серады, у вас будуць з'яўляцца розныя магчымасці, якія спрыяюць завяваванню новых вяршынь. У чацвер вялікая рызыка прапусціць штосьці важнае. У пятніцу пры неабходнасці можаце разлічваць на падтрымку сяброў. У нядзелю паспрабуйце захоўваць раўнавагу і не раздражняцца з-за блізкіх людзей.

ВАДАЛЕЙ. Перыядычна давядзецца выпраўляць памылкі, пераробляць частку спраў, вяртацца да адкладзеных заданняў з-за непрадбачаных абставін. Паспрабуйце захоўваць лагічную паслядоўнасць у дзеяннях. Далёка не ва ўсім, што будзе адбывацца ў непасрэднай блізкасці ад вас, варта ўдзельнічаць. Часам лепш маўчаць і ўхіляцца. Звярніце ўвагу на стан сваіх фінансаў, пазбягайце неабдуманых і спантанных выдаткаў.

РЫБЫ. Можа з'явіцца шанц далейшага прасоўвання па службе. Пажадана ўстрымлівацца ад любых абяцанняў, бо іх выкананне запатрабуе такіх выдаткаў, дазволіць сабе якія вы пакуль не можаце. Серада — не той дзень, калі варта спрабаваць давесці любую справу да пераможнага канца, вы занадта стоміцеся. У канцы тыдня не варта спрачацца з калегамі і начальствам. Асабліва ўпартыя і працавітыя асобы маюць шанц закласці трывалы падмурак пад будынак уласнага дабрабыту. Будзьце асцярожныя ў аценках, лепш трохі схітрыцца, праявіць дыпламатычнасць, чым у адкрытую нажыць сабе ворага.

Чацвер, 27 красавіка

Беларусь 1

6.00, 7.20, 8.15 Добрай раніцы, Беларусь!
7.00, 8.00, 9.00, 12.00, 15.00, 19.00, 0.25 Навіны.
7.05, 8.05 Навіны эканомікі.
7.10, 8.10, 19.40, 23.50 Зона X.
9.10, 22.05 Серыял «След».***
10.00, 13.00, 16.00 90 секунд.
11.00 Дзіцячы доктар.
11.35, 12.10, 20.00 Серыял «Дыверсант. Канец вайны».***
13.05 Дзень у вялікім горадзе.
14.00, 16.35 Серыял «Сямейныя меладрамы-6».***
15.15, 18.40 Навіны рэгіёна.
15.25 Меладрама «Позняе раскаянне».***
17.35 Беларуская часінка.
19.20, 0.10 Сфера інтарэсаў.
21.00 Панарама.
21.45 «Справа жыцця». Дак. фільм.
0.45 Дзень спорту.
1.00 Серыял «Вагончык мой далёкі».***

Беларусь 2

7.00 Тэлераніца.
9.00, 22.50 Тэлебарометр.
9.05, 18.05 Серыял «Каханне і іншыя недарэчнасці...»***
11.15, 17.05 Серыял «Анжаліка».***
12.25, 20.05 «Тата папаў». Сямейнае рэаліці-шоу.
14.10, 21.40, 22.10 «Паненка-сялянка». Рэаліці-шоу.
15.20, 23.50 «Пін_код». Інтэрактыўны маладзёжны праект.
16.05, 22.55 Трылер «Тут нехта ёсць...»***
22.00 Спортлато 6 з 49, КЕНО.
0.35 «Анлайн». Скетчкам.

Беларусь 3

7.00 «Дабраранак».
7.40 «Беларуская кухня». Рулька з хрэнам, узвар журавінавы.
8.05, 12.00, 20.00 «Калейдаскоп». Навіны культуры.
8.20, 12.15, 14.35, 20.15, 23.15 «Гэты дзень».
8.25, 18.15 «Доўгая дарога ў дзюнах». Драма.*
9.35, 12.45 «Сустрэча ў гарах». Маст. фільм.*
10.55 М/ф.0
11.10, 15.20 «Чыста англійскія забойствы». Дэтэктыў. «Судны дзень». 2-я серыя.***
12.20 «Камертон». Крытык, музыказнаўца Ларыса Барыкіна.
14.10 «Выйсце ёсць». Вольга Клебановіч.
14.40 Канцэрт ансамбля песні і танца «Спадчына» Палаца культуры г. Маладзечна.
16.10, 21.05 «Аперацыя «Загадка». Дак. фільм. 1-я серыя.*
16.45, 21.45 «Загад: перайсці мяжу». Драма.*
19.30 «Легенды беларускай эстрады». «Сцэна, я табе верная...» Наталля Гайда.
20.20 «Мастацтва Беларусі-1977».
20.30 «На прыродзе з Віталем Гуменным».
20.40 «Калыханка».
23.20 «Гітара па крузе».

Беларусь 5

7.30 Футбол. Кубак Беларусі. 1/2 фіналу. Матч у адказ. «Шахцёр» (Салігорск) — ФК «Слуцк».
9.15 Футбол. Кубак Беларусі. 1/2 фіналу. Матч у адказ. БАТЭ (Барысаў) — «Дынама» (Брэст).
11.05 Хакей. КХЛ. Найлепшыя матчы сезона 2016—2017. «Металург» (Магнітагорск) — СКА (Санкт-Пецярбург).
13.00 Тэніс. Турнір WTA. Штутгарт.
18.50 Слэм-данк.
19.20 На шляху да ЧС-2018. Відэачасопіс.
19.50 Гандбол. Ліга чэмпіёнаў. 1/4 фіналу. Матч у адказ. «Вардар» (Македонія) — «Фленсбург» (Германія). (У перапынку — PRO спорт. Навіны.)
21.35 Козел пра футбол.
21.55 Авертайм.
22.25 Баскетбол. Еўраліга. 1/4 фіналу. Чацвёрты матч. «Басконія» (Іспанія) — ЦСКА (Расія). (У перапынку — PRO спорт. Навіны.)

АНТ

6.00, 6.30, 7.00, 7.30, 8.00 (з субцітрамі), **8.30, 9.00** (з субцітрамі), **11.00, 13.00, 16.00, 18.00** (з субцітрамі), **20.30** Нашы навіны.
6.05, 8.05 «Наша раніца».
9.05 «Жыць здарова!»
10.15 «Смак».
11.05, 13.05, 16.15, 18.15 (з субцітрамі), **21.00** Навіны спорту.
11.10 «Модны прыгавор».
12.10 «Сам-насам з усімі».
13.10 «Мужчынскае/Жаночае».
14.15, 16.20 «Час пакажа».
16.55 «Давай пажэнімся!»
18.20 «Кантрольная закупка».
18.55 «Няхай гавораць».
20.00 Час.
21.05 Драма «Вялікая».*
23.00 «Вячэрні Ургант».
23.40 «На ноч глядзячы».
0.30 Начныя навіны.

СТБ

6.00, 7.30, 10.30, 13.30, 16.30, 19.30, 22.30 «24 гадзіны».
6.10, 17.25 «Міншчына».
6.20, 7.45 «Раніца. Студыя добрага настрою».
7.40, 20.10. 23.00 «СТБ-спорт».
8.30, 23.25 «Тайны Чапман».
9.30, 18.35 «Самыя шакіруючыя гіпотэзы».
10.40, 0.15 «Важняк. Гульня на вылет». Серыял.
12.30 «Дакументальны праект»: «Прыстанак багоў».

13.50 «Сакрэтныя тэрыторыі».
15.35 «У нас усе дома».
16.05 «Скардзіцца дазваляецца».
16.50 «Мінск і мінчане».
17.35 «Званая вячэра».
20.00 «Сталічныя падрабязнасці».
20.15 «Дзіўная справа».
22.00 «Глядзець усім!»
23.05 «Аўтапанарама».
1.55 «Дакументальны праект»: «Стваральнікі Франкенштэйнаў».

МІР

7.05 М/ф «Маша і Мядзведзь».0
7.30 Добрай раніцы, свет!***
9.00, 0.00 Маст. фільм «Ты — мне, я — табе».*
10.35 Маст. фільм «Удача напракат».*
12.30 «Любімыя акцёры», Святлана Немаляева.*
13.00, 16.00, 19.00 Навіны (бягучы радок).
13.15 «Няма праблем!»***
14.55 Дак. фільм «Сямейныя драмы».***
16.15 Серыял «Вяртанне Мухтара-2».***
19.20, 4.00 Серыял «Закон і парадак».***
22.15 Маст. фільм «Заза».***
1.40 Серыял «Гарачы лёд».***

РТР—Беларусь

7.00 «Раніца Расіі».
11.00, 14.00, 17.00, 20.00 Весткі.
11.45 «60 хвілін». Ток-шоу.
13.10 «Пакой смеху».
13.50, 16.50, 19.50, 23.00 Навіны — Беларусь.
14.35 «Пра самае галоўнае». Ток-шоу.
15.40 «Прамы эфір».
17.20 Серыял «Скліфасоўскі».
19.15, 20.40 Серыял «Асабовая справа».
21.40 «Простыя пытанні» з Ягорам Хрусталёвым.

22.00, 23.10 Серыял «Аптымісты».
1.00 «Паядынак».

НТБ—Беларусь

5.55 «Астрапрагноз».
6.00, 7.00, 8.00, 10.00, 13.00, 16.00, 19.00 Сёння.
6.05 «Дачны адказ».
7.10, 8.05 Серыял «Час Волкава».***
8.55 Серыял «Мухтар. Новы след».***
9.45, 22.55 «НЗ.by».
10.20 Серыял «Ляснік».***
12.00 Суд прысяжных.
13.25, 16.35 Агляд. Надзвычайнае здарэнне.
14.05 Серыял «Дарожны патруль».***
17.05 Серыял «Вуліцы разбітых ліхтароў».***
19.40 Серыял «Наша шчаслівае заўтра».***
22.25 «Вынікі дня».
23.15 Серыял «Шэф».***

8 канал

7.00 Раніца на «Восьмым».
10.30 «Аб будаўніцтве і нерухомасці».
10.45 «Сябры Дзядулі Марка».
11.00 Трылер «Найлепшы стралок».
13.00, 19.20 Серыял «Легенды».
14.30 Серыял «Палацавыя тайны».
15.55, 19.15, 21.00, 23.55 «Надвор'е».
16.00 «Мультпарад».
16.30 «Мой любімы гадаванец».
16.50 Серыял «Каўчэг».
18.25 Серыял «Агент Картэр».
19.10 «Фэшн is my прафэшн».
20.50 «Вечарніца».
21.05 «Даведнік па краінах і кантынентах».
21.15 Баявік «Шпіён, які мяне кахаў».
23.25 Дак. фільм «Ахвярапрынашэнне».

ВТБ

6.00 «Турбаміксер».
6.30, 3.25 М/ф «Тры каты».
6.50, 3.45 М/ф «Фіксікі».
7.10, 4.05 М/ф «Маша і Мядзведзь».
7.30, 4.25 «Ералаш».
8.30 Серыял «Сямейны бізнес».
9.30 Камедыя «Змешаныя пачуцці».
11.10 Скетч-шоу «6 кадраў».
12.00, 5.10 Серыял «Я лячу».
13.00 «Лаві момант».
13.30, 17.50, 23.40 «Уральскія пельмені».
14.00, 20.10 Серыял «Кухня-6».
15.40, 19.00 Серыял «Маладзёжка-4».
16.50 Серыял «Закрытая школа-2».
21.55 Камедыя «Мой хлопец — анёл».
0.00 Еўрапейскі покерны турнір.
0.50 Серыял «Бязмоўны сведка».
1.50 Серыял «Месяц».
2.40 «Не можа быць!»

Культура

6.30 «Еўраньюс».
10.00, 15.00, 19.30, 23.40 Навіны культуры.
10.15, 1.55 «Назіральнік».
11.15, 0.00 «Пустая карона: вайна Пунсовай і Белай ружы. Рычард III». Серыял.***
12.05 Казкі з гліны і дрэва. Каргапольская гліняная цацка.
12.15, 1.15 «Ці чулі вы?..» Гісторыі з жыцця расійскіх музыкантаў.
12.55, 20.45 «Правілы жыцця».
13.25 «Расія, любоў мая!» «Свет Чукоткі».
13.50 «Пяшчотнасць да раву чага звера». Маст. фільм. 3-я серыя.
15.10 Тыдзень Індыі на тэлеканале «Культура». «Індыйская мадэрнізацыя».
15.55 «Святаслаў Бэлза. Незадаўныя пытанні». Дак. фільм.
16.35 «Князь Пацёмкін. Святло і цені». Дак. фільм.
17.00 Маскоўскі Велікодны фестываль. Абранае.
18.25 «Аркестр будучыні». Еўратур.
19.15 «Добрай ночы, малыя!»
19.45 Галоўная роля.
20.05 Чорныя дзіркі. Белыя плямы.
21.15 «Культурная рэвалюцыя».
22.00 Тыдзень Індыі на тэлеканале «Культура». «Жывыя гісторыі». Дак. фільм.
22.30 Сусветныя скарбы.
22.45 «Аляксей Герман. Сямейны партрэт у інтэр'еры кіно». Дак. фільм.
23.55 Мастсавет.
0.45 «Заўтра не памрэ ніколі». Дак. серыял.

Настальгія

6.00 «Быў час» з Аляксандрам Палітковскім: «Чарнобыль». 2006 год.***
7.00, 8.35, 9.40, 11.00, 13.00, 14.45, 15.40, 17.00, 18.50, 20.45, 21.40, 3.40, 5.00 Музычная настальгія.*
7.30 Фільм-спектакль «Абяцанне шчасця».***
9.00, 15.00, 21.00, 3.00 «Мінулы час».*
10.00, 16.00, 22.00, 4.00 «Народжаны ў СССР».*
12.00 «Сняем, сябры!» з Натальляй Казялковай. 2005 год.***
13.40, 19.40 Маст. фільм «Інспектар Гул».***
18.00 «Яловая субмарына» з Аляксандрам Ліпніцкім: «Гісторыя рускага рока». Гурты «Цэнтр» і «Вежлівый отказ». 2006 год.***
23.00 Фільм-канцэрт «Рабіна на каньяку». Гэта вясёлыя «Капуснік». 1989 год.***
0.00 «The Best of «СевАлогія» з Севам Наўгародцавым. 2006 год.****
1.05 «Сваякі». Фільм-спектакль Маскоўскага акадэмічнага тэатра імя Ул. Маякоўскага.***

EuroSport 1

4.00, 13.00 Футбол. Чэмпіянат MLS.
4.30, 19.30, 0.05 Веласпорт. «Тур Рамандыі».
6.00 Веласпорт. Флэш Валонь.
7.30, 9.30, 13.30, 15.00, 17.00, 21.00, 2.30 Снукер. Чэмпіянат свету.
11.00 Гольф. Hassan II Trophy.
11.30 Гольф. Еўрапейскі тур.
11.45, 0.00 Зімовыя віды спорту. «У пагоні за гісторыяй».
11.50 Watts.Топ-10.
12.00 Лёгкая атлетыка. Чэмпіянат свету па эстафетках.
18.00 Футбол. «ФІФА».
18.30, 1.30 Веласпорт. Класіка.

Кінакамедыя

0.00 Камедыя «Няголеныя».***
1.40 Меладрама «Персанаж».*
3.40, 14.20, 15.10 «Камедыянты (Шоу)».***
4.45 Меладрама «Па той бок».***
6.40 Меладрама «Мой самы страшны кашмар».***
8.30 Камедыя «Як снег на галаву».***
10.15 Камедыя «Прышэльцы-3: узяцце Бастыліі».*
12.20 Камедыя «Прышэльцы ў Амерыцы».0
14.00, 14.50, 15.40 Скетчкам «Паміж намі».***
16.40 Камедыя «Пяць нявест».***
18.35 Меладрама «Як выйсці замуж за мільянера», 4-я серыя.*

19.30 Меладрама «Як займацца каханнем па-англійску».****
21.20 Меладрама «Былыя: найлепшыя сябры!»***
23.10 Меладрама «Каханне з рызыкай для жыцця».***

ТБ3

6.00 М/ф.
7.55 «Ёсць адзін сакрэт».
8.20 «Доктар І...»
8.50, 19.00 «Вузел лёсу». Серыял.
10.20, 4.00 «Судовыя страсці». Дак. серыял.
12.00 «Сляпая».
13.00 «Варажбітка».
14.05 «Паралельны свет».
15.05 «Вайна нявест».
15.35 «Здзелка».
16.10 «Натуральны адбор».
17.05 «Шчыра».
18.00 «Неспакойны ўчастак». Серыял.
20.50 «Спатканне з зоркай».
22.00 «Рэвізора».
23.10, 5.30 «Алігарх ТБ».
23.40 «Звышнатуральнае». Серыял.
0.25 «Авіятар». Драма.***
3.10 «Амерыканскі жаніх».

ТБ1000

6.10, 18.10 Хоць раз у жыцці.***
8.10 Паштальён.***
11.30 Чалавек, які змяніў усё.***
14.05 Ананім.***
16.35 Труп нявесты.*
20.10 Знесеныя ветрам.*
0.15 Параноя.*
2.20 Манглхорн.***
4.20 Лофт.****

ТБ1000 Рускае кіно

6.20 Доўгае шчаслівае жыццё.***
8.00 Параграф 78.***
10.40 Сірата казанская.

12.25 Дазнанне пілота Піркса.*
14.25 Дурань.***
16.50 Развод па ўласным жаданні.***
18.40 Жыць.***
20.20 Мама.***
22.25 Нязлоўныя: джэкпот.***
0.15 Сухадол.***
2.20 Стаўка на каханне.*
4.20 Любовь-морковь.*

National Geographic

6.00, 13.20, 20.15 Гульні розуму.*
6.45, 5.35 Навуковыя недарэчнасці.*
7.55, 11.05, 14.55 Мегазаводы.*
8.45, 15.40 Ледзяная дарога.*
9.30, 12.35, 18.45, 21.45, 1.35, 4.45 Пачатак.*
10.15 Ліній Наска: расшыфравана.*
11.50, 16.25, 19.30, 23.20, 2.20 Расследаванні авіякатастроф.*
18.00, 21.00, 0.50, 4.00 Аўта-SOS.*
22.30 Прарыў.***

Discovery

8.00, 14.00, 19.00 Залатая ліхаманка.***
9.00, 15.30, 21.30, 5.55 Як гэта ўстроена?*
9.30, 15.00, 21.00, 5.30 Як гэта зроблена?*
10.00, 16.00, 23.00, 7.10 Склады.*
10.30, 16.30, 23.30, 7.35 Бітвы за кантэйнеры.*
11.00 Бітвы робатаў.*
17.00, 22.00, 2.55 Махінатары.*
18.00 Як пабудаваць... што заўгодна.*
20.00 Вялікая нафта Іракa.*
0.00, 3.50 Выжыць любой цаной.*
1.00, 6.20 Будаўнікі караблёўгігантаў.*
2.00, 4.40 Маланкавыя катастрофы.***

ШАХМАТНЫ КЛУБ

Выпуск №16

Сёлета ў маі адзначае 60-годдзе вядомы беларускі шахматны кампазітар Іван Бондар. Нарадзіўся Іван Міхайлавіч у Ганцавічах Брэсцкай вобласці. Захапіўся шахматамі яшчэ ў школьныя гады, удасканальваўся ў старажытнай гульні ў час вучобы на фізіка-матэматычным факультэце Брэсцкага дзяржаўнага педагагічнага інстытута. Пасля заканчэння ВНУ вярнуўся на Ганцаўшчыну, не адно дзесяцігоддзе выкладаў у мясцовых школах, працаваў і шахматным трэнерам. Захапляецца вершамі і музыкай, бардаўскай песняй, быў дыпламантам некалькіх фестываляў, у тым ліку выступаючы сумесна з дачкой, якая скончыла кансерваторыю.

Іван Бондар пачынаў шлях у шахматах са звычайных школьных і студэнцкіх турніраў. Потым досыць паспяхова гуляў у спаборніцтвах па перапісцы, у 1982 годзе стаў віцэ-чэмпіёнам Брэсцкай вобласці. Вось адна з «завочных» партый берасцейца.

А. Бандарэнка — І. Бондар. 1.e4 c5 2.Kf3 e6 3.d4 cd 4.K:d4 Kf6 5.Kc3 Kc6 6.Kdb5 Cb4 7.a3 C:c3+ 8.K:c3 d5 9.ed ed 10.Cd3 0-0 11.0-0 h6 12.Cf4 d4 13.Kb5 Kd5 14.Фf3 Лe8 15.Cg3 Ce6 16.Kd6 Лe7 17.Лfe1 Лd7 18.Ke4 Фf8 19.Kd2 Лe8 20.Лe2 g5 21.h3 Фg7 22.Лae1 Лee7 23.Ke4? g4, 0:1.

У 1973 годзе Іван Бондар пачаў выступаць на старонках абласных і рэспубліканскіх выданняў са сваімі кампазіцыямі. Пачынаў з задач, адну з якіх, адзначаную пахвальным водгукам у конкурсе, прапануем чытачам для самастойнага рашэння *(гл. дыяграму).*

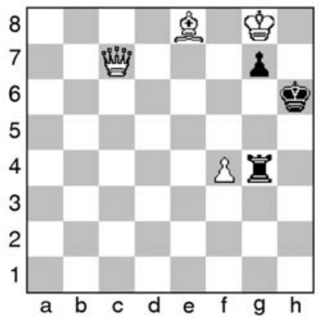

Белыя: Kpg8, Фc7, Ce8, nf.4 (4).
Чорныя: Kph6, Лg4, пg.7 (3).
Мат у 2 хады.

Дасылайце рашэнні на адрас рэдакцыі («Звязда», вул. Хмяльніцкага, 10а, 220013, г. Мінск) або на электронны адрас вядучага аддзела: vadim_ne67@mail.ru

Але найбольшых поспехаў дасягнуў Іван Міхайлавіч у складанні эцюдаў, дзе, у адрозненне ад задач, белым трэба дасягнуць выйгрышу або нічыёй, а не паставіць мат у пэўную колькасць хадоў. У эцюдным раздзеле шахматнай кампазіцыі Іван Бондар тройчы станавіўся чэмпіёнам Беларусі, двойчы — віцэ-чэмпіёнам. Усяго надрукаваў звыш 200 эцюдаў, з якіх больш за 75 адзначаны ў конкурсах.

Наступны эцюд І. Бондара — найвышэйшае спартыўнае дасягненне аўтара. Выступаючы ў складзе зборнай СССР на чацвёртым камандным чэмпіянаце свету, беларускі складальнік заняў з гэтай кампазіцыяй першае месца сярод эцюдыстаў, а ў камандным заліку таксама стаў чэмпіёнам свету (што цікава, канчатковыя вынікі першынства былі падведзены ў 1992 годзе, калі Савецкага Саюза на палітычнай карце свету ўжо не існавала).

Белыя: Kph5, пп. a2, b6, c3, c7, d7, e2, e3, e5 (9).
Чорныя: Kpb2, Лg2, Лg8, пп. f4, f5 (5).
Выйгрыш.

Рашэнне выглядае так: 1.d8Ф Лh2+ 2.Фh4 Лhg2 3.Ф:f4 Лh8+ 4.Фh6 Лhg8! 5.Фf6 Лh2+ 6.Фh4 Лhg2 7.Фb4+ Kpa1! 8.Фf4! Лh8+ 9.Фh6 Лhg8 10.Фf6! Лh2+ 11.Фh4 Лhg2 12.Фh1+! і 13.Ф:g2 з выйгрышам.

Іван Бондар — майстар спорту па шахматнай кампазіцыі. Двойчы быў чэмпіёнам Беларусі па вочным рашэнні кампазіцый. Выступаў і ў ролі шахматнага арбітра, у тым ліку ў 1997 годзе арганізаваў адзінае пакуль што першынство Брэсцкай вобласці па рашэнні задач і эцюдаў.

* * *

Рашэнне задачы з мінулага выпуску: 1.Kb4 (пагроза 2.Cb7+) Kpb8 2.Kc6, 1...Kd7 2.Лe8+.

Вадзім ЖЫЛКО.

Пятніца, 28 красавіка

Беларусь 1

6.00, 7.20, 8.15 Добрай раніцы, Беларусь!
7.00, 8.00, 9.00, 12.00, 15.00, 19.00, 1.05 Навіны.
7.05, 8.05 Навіны эканомікі.
7.10, 8.10, 19.20 Зона Х.
9.10 Серыял «След».***
10.00, 13.00, 16.00 90 секунд.
11.00 Дзіцячы доктар.
11.35, 12.10, 20.00 Серыял «Дыверсант. Канец вайны».***
13.05 Дзень у вялікім горадзе.
14.00, 17.35 Серыял «Сямейныя меладрамы-6».***
15.15, 18.40 Навіны рэгіёна.
15.25, 16.30 Меладрама «Позняе раскаянне».***
21.00 Панарама.
21.45 Меладрама «Каб убачыць вясёлку, трэба пераждаць дождж».***
1.20 Дзень спорту.

Беларусь 2

7.00 Тэлераніца.
9.00, 23.50 Тэлебарометр.
9.05, 18.05 Серыял «Каханне і іншыя недарэчнасці...»***
11.15, 17.05 Серыял «Анжаліка».***
12.20, 20.00 «Тата папаў». Сямейнае рэаліці-шоу.
14.10 «Паненка-сялянка». Рэаліці-шоу.
15.20 «Пін_код». Інтэрактыўны маладзёжны праект.
16.05 Трылер «Тут нехта ёсць...»***
21.40, 22.10 «Бітва экстрасэнсаў. 15-ы сезон».
22.05 Спортлато 5 з 36, КЕНО.
23.55 Трылер «З мяне хопіць!»***

Беларусь 3

7.00 «Дабраранак».
7.40 «Беларуская кухня». Куханы.
8.05, 12.00, 20.00 «Калейдаскоп». Навіны культуры.
8.20, 12.15, 16.00, 20.15, 23.15 «Гэты дзень».
8.25, 18.15 «Доўгая дарога ў дзюнах». Драма, заключная серыя.*
9.35 «Пакаянне». Драма.*
12.20 «Сіла веры».
12.50 «Бобі». Камедыя.***
15.35 «Выйсце ёсць». Уладзімір Цэслер.
16.05, 21.05 «Аперацыя «Загадка». Дак. фільм. 2-я серыя.*
16.40, 21.40 «Тарпеданосцы». Драма.*

19.30 «Легенды беларускай эстрады». Спадчына Ігара Лучанка.
20.20 «Мастацтва Беларусі-1978».
20.30 «На прыродзе з Віталем Гуменным».
20.40 «Калыханка».
23.20 «Гітара па крузе».

Беларусь 5

8.00 Тэніс. Турнір WTA. Штутгарт.
10.30 Гандбол. Ліга чэмпіёнаў. 1/4 фіналу. Матч у адказ. «Вардар» (Македонія) — «Фленсбург» (Германія).
12.05 Хакей. КХЛ. Найлепшыя матчы сезона 2016—2017. СКА (Санкт-Пецярбург) — «Ак Барс» (Казань).
14.00 На шляху да ЧС-2018. Відэачасопіс.
14.30 Авертайм.
15.00, 19.30 Тэніс. Турнір WTA. Штутгарт. 1/4 фіналу.
18.50 Піт-стоп.
19.20 PRO спорт. Навіны.
21.20 Змешаныя адзінаборствы. Fight Nights. Global 64.
23.50 Плаванне. Чэмпіянат Беларусі.

АНТ

6.00, 6.30, 7.00, 7.30, 8.00 (з субцітрамі), **8.30, 9.00** (з субцітрамі), **11.00, 13.00, 16.00, 18.00** (з субцітрамі), **20.30** Нашы навіны.
6.05, 8.05 «Наша раніца».
9.05 «Жыць здорава!»
10.15 «Смак».
11.05, 13.05, 16.15, 18.15 (з субцітрамі), **21.00** Навіны спорту.
11.10 «Модны прыгавор».
12.10 «Сам-насам з усімі».
13.10 «Мужчынскае/Жаночае».
14.15 «Час пакажа».
16.20 Камедыя «Сем старых і адна дзяўчына».
18.20 «Кантрольная закупка».
18.55 «Поле цудаў».
20.00 Час.
21.05 Маст. фільм «Шчаслівыя выпадкі».*
23.10 «Што? Дзе? Калі?» у Беларусі.
0.35 «Вячэрні Ургант».
1.20 Начныя навіны.

СТБ

6.00, 7.30, 10.30, 13.30, 16.30, 19.30, 22.30 «24 гадзіны».
6.10, 17.25 «Міншчына».
6.20, 7.45 «Раніца. Студыя добрага настрою».
7.40, 20.10. 23.00 «СТБ-спорт».
8.30, 23.05 «Тайны Чапман».
9.30, 18.35 «Самыя шакіруючыя гіпотэзы».
10.40, 23.55 «Важняк. Гульня на вылет». Серыял.
12.30 «Дакументальны праект»: «Стваральнікі Франкенштэйнаў».
13.50 «Дзіўная справа».
15.35 «У нас усе дома».
16.05 «Вадзіць па-руску».
16.50 «Аўтапанарама».
17.10 «Адкрытая размова».
17.35 «Званая вячэра».
20.00 «Сталічныя падрабязнасці».
20.15 «Людзі Ікс — эвалюцыя працягваецца?»
22.00 «Глядзецьь усім!»
1.30 «Засакрэчаныя спісы. Якая зброя пераможа?»

МІР

6.25 М/ф «Маша і Мядзведзь».
7.30 Добрай раніцы, свет!***
9.00, 1.30 Маст. фільм «Радня».*
10.35 Маст. фільм «Заза».***
12.30 «Любімыя акцёры», Людміла Іванова.*
13.00, 16.00, 19.00 Навіны (бягучы радок).
13.15 Дак. фільм «Сямейныя драмы».***
16.15 «Сакрэтныя матэрыялы».***
17.10 Серыял «Вяртанне Мухтара-2».***
19.20 Серыял «Легенды пра Круга», 1—4-я серыі.*
22.55 Маст. фільм «Новыя прыгоды капітана Врунгеля».*
0.30 «Трымайся, шоу-біз!»***
1.00 «Я — валанцёр».*
1.30 Маст. фільм «Джобс. Імперыя спакусы».*
3.35 Маст. фільм «Рымскія канікулы».*
5.30 М/ф.0

РТР—Беларусь

7.00 «Раніца Расіі».
11.00, 14.00, 17.00, 20.00 Весткі.
11.40 «Простыя пытанні» з Ягорам Хрусталёвым.
12.00 «60 хвілін». Ток-шоу.
13.20 «Пакой смеху».
13.50, 16.50, 19.50, 23.00 Навіны — Беларусь.
14.35 «Пра самае галоўнае». Ток-шоу.
15.40 «Прамы эфір».
17.20 Серыял «Скліфасоўскі».
19.15, 20.40 Серыял «Асабовая справа».
22.00, 23.10 Серыял «Аптымісты».
0.40 Маст. фільм «Вялікае каханне».*

НТБ—Беларусь

5.55 «Астрапрагноз».
6.00, 7.00, 8.00, 10.00, 13.00, 16.00, 19.00 Сёння.
6.05 «Бітва шэфаў».
7.10, 8.05 Серыял «Час Волкава».***
8.55 Серыял «Мухтар. Новы след».***
9.45, 23.10 «НЗ.by».
10.20 Серыял «Ляснік».***
12.00 Суд прысяжных.
13.25, 16.35 Агляд. Надзвычайнае здарэнне.
14.05 Серыял «Дарожны патруль».***
17.05 Серыял «Вуліцы разбітых ліхтароў».***
19.40 Серыял «Наша шчаслівае заўтра».***
23.35 Серыял «Шэф».***

8 канал

7.00 Раніца на «Восьмым».
10.45 «Сябры Дзядулі Марка».
11.00 Баявік «Шпіён, які мяне кахаў».
13.10, 19.20 Серыял «Легенды».
14.35 Серыял «Палацавыя тайны».
15.55, 19.15, 21.00, 23.55 «Надвор'е».
16.00 «Мультпарад».
16.30 «Адшукваецца адпачынак».
17.00 Серыял «Каўчэг».
18.30 Серыял «Агент Картэр».
20.50 «Вечарніца».
21.05 «Аб будаўніцтве і нерухомасці».
21.20 Вестрэн «Бандыткі».
23.00 Серыял «Ведзьмы Усходняга ўзбярэжжа».

ВТБ

6.00 «Турбаміксер».
6.30, 3.25 М/ф «Тры каты».
6.50, 3.45 М/ф «Фіксікі».
7.10, 4.05 М/ф «Маша і Мядзведзь».
7.30, 4.25 «Ералаш».
8.30 Серыял «Сямейны бізнес».
9.30 Камедыя «Мой хлопец — анёл».
11.30 Скетч-шоу «6 кадраў».
12.00, 5.10 Серыял «Я лячу».
13.00 «Лаві момант».
13.30, 17.50, 23.40 «Уральскія пельмені».
14.00, 20.10 Серыял «Кухня-6».
15.40, 19.00 Серыял «Маладзёжка-4».
16.50 Серыял «Закрытая школа-2».
21.55 Камедыя «Пацалунак скрозь сцяну».
0.40 Серыял «Бязмоўны сведка».
1.50 Серыял «Месяц».
2.40 «Не можа быць!»

Культура

6.30 «Еўраньюс».
10.00, 15.00, 19.30, 23.30 Навіны культуры.
10.20 Шэдэўры старога кіно. «Член урада». Маст. фільм.
12.15 «Ці чулі вы?..» Гісторыі з жыцця расійскіх музыкантаў.
13.05 «Правілы жыцця».
13.35 «Пісьмы з правінцыі». Екацярынбург.
14.05 «Аляксей Герман. Сямейны партрэт у інтэр'еры кіно». Дак. фільм.
15.10 Тыдзень Індыі на тэлеканале «Культура». «Жывыя гісторыі». Дак. фільм.
15.40 Да 70-годдзя Юрыя Кубланоўскага. «Эпізоды».
16.20 Квіток у Вялікі.
17.05 Маскоўскі Велікодны фестываль. Абранае.
18.20 «Сватанне гусара». Маст. фільм.
19.45 Смеханасталгія.
20.15 90 гадоў Барысу Дабрадзееву. «Масфільм» на вятрах гісторыі». Дак. фільм.
22.35 «Лінія жыцця». Юрый Башмет.
23.45 Мастсавет.
23.50 «Культ кіно». «37». Маст. фільм.***
1.25 «Кот у ботах». М/ф для дарослых.
1.55 «Шукальнікі». «Рускі след чашы Грааля».
2.40 Сусветныя скарбы.

Настальгія

6.00 «Спяем, сябры!» з Наталляй Казялковай. 2005 год.***
7.00, 8.45, 9.40, 11.00, 12.50, 14.45, 15.40, 19.05, 21.40, 23.00, 1.00, 2.35, 3.40, 5.00 Музычная настальгія.*
7.40, 13.40 Маст. фільм «Інспектар Гул».***
9.00, 15.00, 21.00, 3.00 «Міглы час».*
10.00, 16.00, 4.00 «Народжаныя ў СССР».*
12.00 «Яловая субмарына» з Аляксандрам Ліпніцкім: «Гісторыя рускага рока». Гурты «Цэнтр» і «Ветлівы отказ». 2006 год.***
17.00 Фільм-канцэрт «Рабіна на каньку». Гэта вясёлы «Капуснік». 1989 год.***
18.00 «Да і пасля...» з Уладзімірам Малчанавым. Год 1963. 1-я частка. 2009 год.***
19.30 Тэлеспектакль «Два веронцы».***
22.00 «Колба часу».***
0.00 «Быў час» з Аляксандрам Палітковскім: «Чарнобыль». 2006 год.***
1.30 Фільм-спектакль «Абяцанне шчасця».***

EuroSport 1

4.00 Watts.
4.30, 9.30, 15.00, 19.30, 0.00 Веласпорт. «Тур Раманды».
6.00 Веласпорт. Льеж — Бастонь — Льеж.
7.30, 11.00, 16.30, 21.00, 2.30 Снукер. Чэмпіянат свету.
1.30 Веласпорт. «Тур Ёркшыра».

Кінакамедыя

0.45 Фэнтэзі «Пенелопа».*
2.35 Камедыя «Машына часу ў джакузі».***
4.20, 14.20, 15.10 «Камедыянты (Шоу)».***
4.50, 14.00, 14.50, 15.40 Скетчкам «Паміж намі».***
5.15 Камедыя «Дуплекс».*
6.50 Камедыя «Прышэльцы».*
8.45 Камедыя «Прышэльцы-2: калідоры часу».*
10.50 Камедыя «Аднакласніцы».***
12.15 Камедыя «Вампіршы».***
16.15 Камедыя «Кахае не кахае».***
17.45 Камедыя «Сямейка Ады».***
19.30 Камедыя «Сіньёр Рабінзон».***
21.25 Камедыя «Піжон».***
23.10 Камедыя «Як снег на галаву».***

ТБ3

6.00 М/ф.
8.00 «Ёсць адзін сакрэт».
8.25 «Доктар І...»
8.55 «Вузел лёсу». Серыял.
10.30, 2.55 «Судовыя страсці». Дак. серыял.
12.10 «Сляпая».
13.10 «Варажбітка».
14.15 «Паралельны свет».
15.10 «Вайна нявест».
15.40 «Здзелка».
16.15, 4.25 «Рыжыя».
17.15 «Людзі пятніцы».
18.15, 2.05 «Бітва салонаў».
19.15, 1.15 «Амерыканскі жаніх».
20.15 «Усе ў захапленні ад Мэры». Камедыя.***
22.25 «Апакаліпсіс».
23.20 «Змрочныя цені». Фэнтэзі.***

ТБ1000

6.10, 18.05 Філосафы: урок выжывання.*
8.10 Параноя.*
10.10 Знесеныя ветрам.*
14.15 Лофт.****
16.15 Манглхорн.***
20.10 Выратаванне.***
22.05 Жнівень.*
0.25 Акадэмія вампіраў.*
2.25 Версальскі раман.****
4.25 Каханне жыве тры гады.***

ТБ1000 Рускае кіно

6.20 Няўлоўныя: джэкпот.***
8.10 Мама.***
10.10 Сухадол.***
12.10 Каін XVIII.
14.10 Стаўка на каханне.*
16.05 Любовь-морковь.*
18.15 Любовь-морковь-2.*
20.20 Прывід.
22.30 Тата.*
0.30 Канікулы строгага рэжыму.*
2.45 Як падняць мільён. Споведзь Z@drota.****
4.30 Любовь-морковь-2.*

National Geographic

6.00, 13.15, 20.15 Гульні розуму.*
6.45, 5.35 Навуковыя недарэчнасці.*
7.55, 10.55, 14.45 Мегазаводы.*
8.40, 15.30 Ледзяная дарога.*
9.25 Аўта-SOS.*
10.10 Карставыя варонкі.***
11.40, 16.20, 19.25, 21.00, 23.20, 2.25 Расследаванні авіякатастроф.*
12.30, 18.35, 21.45, 1.40, 4.50 Пачатак.*
22.35 Прарыў.***

Discovery

8.00 Залатая ліхаманка.***
9.00, 15.30, 21.30, 5.55 Як гэта ўстроена?*
9.30, 15.00, 21.00, 5.30 Як гэта зроблена?*
10.00, 16.00, 23.00, 7.10 Склады.*
10.30, 16.30, 23.30, 7.35 Бітвы за кантэйнеры.*
11.00 Жыццё сабак.
13.00 Траса Калыма.*
14.00. 0.00, 3.50 Выжыць любой цаной.*
17.00, 22.00, 2.55 Махінатары.*
18.00 Зніклае золата.*
19.00 Бітвы робатаў.*
20.00 Тэхнагеніка.*
1.00, 6.20 Будаўнікі караблёў-гігантаў.*
2.00, 4.40 Маланкавыя катастрофы.***

Субота, 29 красавіка

Беларусь 1

6.50 Існасць.
7.15 Меладрама «Усё да лепшага».*
9.00, 12.00, 15.00 Навіны.
9.10 Дача.
9.50 Меладрама «Зводныя сёстры».*
11.00 50 рэцэптаў першага.
12.10 Вялікі сэлфі-тур.
12.45 Здароўе.
13.35, 15.45 Меладрама «Каб убачыць весёлку, трэба перажыць дождж».***
15.15 Краіна.
18.05, 22.20 Меладрама «Вецер у твар».*
21.00 Панарама.
21.40 Клуб рэдактараў.
23.20 Меладрама «Усё не выпадкова».***
0.50 Дзень спорту.

Беларусь 2

7.05 Дэтэктыў **«Такая работа».*****
7.45 Серыял «Рыжыя».***
8.40, 22.05 Тэлебарометр.
8.45 Фільм для дзяцей «Брэменскія музыканты».*
9.50 Серыял «Шчаслівыя разам-4».***
10.50 «Моду народу».
11.50 Анімацыйны фільм «Монстры на канікулах».*
13.30 «Свет навыварат». Трэвел-шоу.
14.30 «Паненка-сялянка». Рэаліці-шоу.
15.35 Капейка ў капейку.
16.10 Камедыя «Паляўнічы на галовы».***
18.05 Рэпарцёр.
18.50 «Бітва экстрасэнсаў. 15-ы сезон».
20.50 «Сям'я». Рэаліці-шоу.
22.00 Спортлато 6 з 49, КЕНО.
22.10 «Вярніце мне прыгажосць». Медыцынскае рэаліці.
23.10 Баявік «Лара Крофт: раскрадальніца грабніц. Калыска жыцця».***

Беларусь 3

7.15 «Сіла веры».
7.45, 11.20, 20.00 «Калейдаскоп». Навіны культуры.
8.00, 11.35, 20.20, 22.55 «Гэты дзень».
8.05 «Беларуская кухня». Смятаннік. Адтопленае малако.
8.30, 17.25, 21.05 «Час кіно».
8.40 «Налева ад ліфта». Камедыя.*
10.00 «Я хачу гэта ўбачыць!» Мір.
10.25 «Размаўляем па-беларуску». Тэлевіктарына.
10.50 «Навукаманія».
11.40 «Цуда-востраў, або Палескія Рабінзоны». Маст. фільм.*
13.20 «Камертон». Іканапісец Віктар Доўнар.
13.50 «Бумбараш». Трагікамедыя.*
15.55 «Славянскі базар-2012». Канцэрт Дзяржаўнага акадэмічнага ансамбля народнага танца імя І. Маісеева.
17.35 «Гаворыць Масква». Драма.*
19.10 «Майстры і куміры». Заслужаная артыстка Рэспублікі Беларусь Надзея Мікуліч.
20.25 «Мастацтва Беларусі-1979».
20.40 «Калыханка».
21.15 «Спяваюць пад дажджом». Мюзікл.*
23.00 Лайза Мінелі: Liza's at The Palace.

Беларусь 5

8.00 Тэніс. Турнір WTA. Штутгарт. 1/4 фіналу.
12.10 Піт-стоп.
12.40 Змешаныя адзінаборствы. Fight Nights. Global 64.
15.20 Плаванне. Чэмпіянат Беларусі.
17.00 Тэніс. Турнір WTA. Штутгарт. 1/2 фіналу.
18.55 Футбол. Беларусбанк — чэмпіянат Беларусі. «Нёман» (Гродна) — ФК «Віцебск». (У перапынку — PRO спорт. Навіны.)
21.05 Футбол. Ліга чэмпіёнаў УЕФА. Відэачасопіс.
21.35 Гандбол. Ліга чэмпіёнаў. 1/4 фіналу. Матч у адказ. ПСЖ (Францыя) — «Пік» (Венгрыя). (У перапынку — PRO спорт. Навіны.)
23.25 Плаванне. Чэмпіянат Беларусі.

АНТ

7.00, 8.05 «Суботняя раніца».
8.00, 9.00 (з субцітрамі), **16.00, 20.30** Нашы навіны.
9.05 М/с «Смяшарыкі. Новыя прыгоды».0
9.20 «Здароўе».
10.30 «Смак».
11.15 «Ідэальны рамонт».
12.15 «Разумніцы і разумнікі».
13.10 «Вакол смеху».
15.10 «25 гадоў пасля СССР». Таджыкістан.
16.15 (з субцітрамі), **21.00** Навіны спорту.
16.20 «Тэорыя змовы».
17.25 «Ералаш».
17.40 «Хто хоча стаць мільянерам?»
18.40 «Хвіліна славы». Новы сезон.
21.05 «Голас. Дзеці». Фінал.
23.15 «Пражэктарпэрысхілтан».
23.55 Маст. фільм «Уплыў гама-прамянёў на месяцовыя маргарыткі».***

СТБ

6.00 Маст. фільм «Дзясятая ахвяра».*
7.35 «Тайны Чапман».
8.30 «Самыя шакіруючыя гіпотэзы».
9.25 «Рамонт па-сумленнаму».
10.05 «Самая карысная праграма».
11.00 «Мінск і мінчане».
11.35 «Усім па катку».
11.50 «Людзі Ікс — эвалюцыя працягваецца?»
13.30, 16.30, 19.30 «24 гадзіны».
13.40 «Адкрытая размова».
13.55 «Вадзіць па-руску».
14.10 Камедыя «Суперцешча для няўдачніка».*
15.55 «Вялікі горад».
16.40 Канцэрт Міхаіла Задорнава.
20.00 «СТБ-спорт».
20.10 «Засакрэчаныя спісы. Сем фатальных памылак».
21.40 «Джокер. Аперацыя «Капкан». Серыял.
0.45 Камедыя «ДМБ».***

МІР

6.00 Маст. фільм «Новыя прыгоды капітана Врунгеля».*
7.20, 8.20, 5.45 М/ф «Маша і Мядзведзь».0
7.50 «Саюзнікі».*
9.00 «Вой, мамачкі!»*
9.30 «Любімыя акцёры 2.0».*
10.00, 16.00 Навіны (бягучы радок).
10.15 «Зроблена ў СССР».*
10.45 Маст. фільм «Пакроўскія вароты».*
13.25, 22.25 Маст. фільм «Сцеражыся аўтамабіля».*
15.15 «Цяжар абеду».*
16.15 Серыял «Паварот направарот», 1—4-я серыі.***
19.25 Фестываль Аўтарадыё «Дыскатэка 80-х».*
0.15 Маст. фільм «Паддубны».
2.30 Серыял «Спрут».***

РТР—Беларусь

7.00 «Пакой смеху».
7.35 Серыял «Сямейны дэтэктыў».*
11.00, 14.00 Весткі.
11.20 «Жывыя гісторыі».
12.15 «Пяцёра на аднаго».
13.05 «Наша справа».
13.20, 14.15 Маст. фільм «Вялікае каханне».*
15.35 «Ізмайлаўскі парк». Вялікі гумарыстычны канцэрт.
17.05 «Суботні вечар».
19.00 «Карціна свету».
19.55 Надвор'е на тыдзень.
20.00 Весткі ў суботу.
20.55 Маст. фільм «Няўдачлівая».*
22.40 Маст. фільм «Каханне як стыхійнае бедства».*

НТБ—Беларусь

5.45 «Астрапрагноз».
5.50, 8.20 Серыял «Фармат А4».***
8.00, 10.00, 16.00 Сёння.
8.50 «Урачэбныя тайны плюс».
9.25 «Разумны дом».
10.20 Галоўная дарога.
11.10 «Ежа жывая і мёртвая».
12.10 Кватэрнае пытанне.
13.20 «Паедзем, паядзім!»
14.15 Маст. фільм «Плата па лічыльніку».***
16.20 «Следства вялі ...»
17.10 «Сакрэт на мільён». Каця Гордан.
19.00 «Цэнтральнае тэлебачанне».
20.00 «Ты супер!»
22.10 «Ты не паверыш!»
23.05 «НЗ.by».
23.25 Маст. фільм «Адкажы мне».***

8 канал

9.00, 15.55, 18.50, 21.10, 23.55 «Надвор'е».
9.05 «Сябры Дзядулі Марка».
9.30 «Даведнік па краінах і кантынентах».
9.40 «Сінематограф». Маст. фільм «Гром нябесны».
11.15 Камедыя «Гусарская балада».
12.50 Камедыя «Іван Васільевіч мяняе прафесію».
14.25 Глядзім усёй сям'ёй. М/ф «Дэльфін. Гісторыя летуценніка».
16.00 «Адшукваецца адпачынак».
16.30 Серыял «Айцец Браўн».
17.25 Камедыя «Гарфілд».
18.55 Камедыя «Дзевяць ярдаў».
20.35 «Біткоін».
20.50 «Вечарніца».
21.00 «Фэшн is my прафэшн».
21.15 Вестэрн «На Дзікім Захадзе».

ВТБ

6.00, 1.50 «Турбаміксер».
6.30, 3.25 М/ф «Тры каты».
6.50, 3.45 М/ф «Фіксікі».
7.10, 4.05 М/ф «Маша і Мядзведзь».
7.30, 4.25 «Ералаш».
8.30 Серыял «Сямейны бізнес».
9.30 Камедыя «Пацалунак скрозь сцяну».
11.10 Скетч-шоу «6 кадраў».
12.00, 5.10 Серыял «Я лячу».
13.00 «Лаві момант».
13.30, 20.10, 23.40 «Уральскія пельмені».
14.00 Серыял «Кухня-6».
15.40, 19.00 Серыял «Маладзёжка-4».
16.50 «Узважаныя людзі».
21.55 Камедыя «Білет на VEGAS».
0.40 Серыял «Бязмоўны сведка».
2.40 «Не можа быць!»

Культура

6.30 «Еўраньюс».
10.00 «Сватанне гусара». Маст. фільм.
11.20 «Гатчына. Адбылося». Дак. фільм.
12.10 Тыдзень Індыі на тэлеканале «Культура». «Нацьянубхава». Гісторыя індыйскага танца». Дак. фільм.
13.05 Пернікавы домік. «Танцуючы жывапіс».
13.35, 1.55 «Некранутая прырода Калумбіі». Дак. фільм.
14.25 «Міфы Старажытнай Грэцыі». Дак. серыял.
14.55 «Цырк працягваецца!»
15.50 «Падкідыш». Маст. фільм.
17.00 Навіны культуры.
17.30 «Продкі нашых продкаў». Дак. серыял.
18.10 «Аркестр будучыні» і Юрый Башмет у Вялікай зале кансерваторыі.
19.55 Кіно на ўсе часы. «Плывучы дом». Маст. фільм.
21.50 Тыдзень Індыі на тэлеканале «Культура». «Белая студыя». Дыпак Чопра.
22.30 «Хаджэнне за тры моры». Маст. фільм.
0.55 Зоркі расійскага джаза. Вадзім Эйленкрыг і гурт «Eilenkrig Crew», квартэт Алекса Сіпягіна, Сямён Мільштэйн і ансамбль «Music Брас».
1.35 «Вельмі сіняя барада». М/ф для дарослых.
2.50 «Ёган Кеплер». Дак. фільм.

Настальгія

6.00 «Яловая субмарына» з Аляксандрам Ліпніцкім: «Гісторыя рускага рока». Гурты «Цэнтр» і «Вежлівый отказ». 2006 год.***
6.50, 8.50, 9.40, 13.00, 15.40, 17.00, 20.20, 1.15, 2.45, 3.40, 5.00 Музычная настальгія.*
7.40, 1.40 Маст. фільм «Інспектар Гул».***
9.00, 15.00, 3.00 «Мінулы час».*
10.00, 4.00 «Народжаны ў СССР».*
11.00 Фільм-канцэрт «Рабіна на каньяку». Гэта вясёлы «Капуснік». 1989 год.***
12.00, 18.00 «Да і пасля ..» з Уладзімірам Малчанавым. Год 1963. 2009 год.***
13.30 Тэлеспектакль «Два веронцы».***
16.00 «Колба часу».***
19.10 Маст. фільм «Штэпсель жэніцца Тарапуньку».***
21.00 «Быў час». 2010 год.***
22.00 Маст. фільм «Мы, ніжэйпадпісаныя».***
0.20 «Спяем, сябры!» з Наталляй Казялковай. 2005 год.***

EuroSport 1

4.00, 7.00 Футбол. «ФІФА».
4.30, 9.30, 15.00, 19.30, 0.30 Веласпорт. «Тур Рамандыі».
6.00, 2.00 Веласпорт. «Тур Ёркшыра».
7.30, 11.00, 16.30, 21.00, 2.30 Снукер. Чэмпіянат свету.
0.00 Супербайк. Этап чэмпіянату свету.

Кінакамедыя

0.55 Драма «Успаміны».***
2.35 Камедыя «Чатыры таксісты і сабака».***
4.30 Камедыя «Чатыры таксісты і сабака-2».***
6.50 Фэнтэзі «Пенелопа».*
8.40 Меладрама «Па той бок».***
10.30 Меладрама «Персанаж».*
12.30 Камедыя «Памятаю — не памятаю».*
13.55 Камедыя «Нарэшце Каляды».***
15.35 Скетчкам «Паміж намі».***
16.00 Камедыя «Прышэльцы».*
17.55 Камедыя «Прышэльцы-2: калідоры часу».*
20.00 Камедыя «Прышэльцы-3: узяцце Бастыліі».*
22.05 Камедыя «Прышэльцы ў Амерыцы».0
23.45 Меладрама «Былыя: найлепшыя сябры!»***

ТБ3

6.00 М/ф.
10.15 «Хронікі маскоўскага побыту».
11.05 «Доказ віны».
11.40, 2.05 «Калодзеж забытых жаданняў». Серыял.***
15.05 «Прышэльцы на гарышчы». Камедыя.*
16.35, 5.10 «Апакаліпсіс».
17.30 «90-я».
18.25 «10 самых».
19.00, 1.15 «Амерыканскі жаніх».
20.00 «Пераможца». Меладрама.***
21.50 «Элізіум: рай не на Зямлі». Фантастыка.***
23.50 «Звышнатуральнае». Серыял.

ТБ1000

6.10, 17.50 Назад у будучыню III.*
8.25 Не здавайся.***
10.10 Акадэмія вампіраў.*
12.10 Выратаванне.***
13.55 Версальскі раман.****
16.10 Не здавайся.***
20.10 Вялікая афера.***
22.25 Прыгажосць па-англійску.****
0.35 Выхаду няма.****
2.35 Паштальён.***
5.30 Чалавек, які змяніў усё.***

ТБ1000 Рускае кіно

6.20 Прывід.
8.30 Тата.*
10.25 24 гадзіны.***
12.15 За двума зайцамі.*
13.45 Мужчына ў маёй галаве.***
16.15 Канікулы строгага рэжыму.*
18.30 Пікавая дама: чорны абрад.***
20.20 Адной левай.*
22.10 Руская гульня.***
0.05 Мусульманін.***
2.15 Мішэнь.****
4.55 Доўгае шчаслівае жыццё.***

National Geographic

6.00, 7.50 Гульні розуму.*
6.40, 5.40 Навуковыя недарэчнасці.*
9.20, 11.35, 13.05 Навука будучыні.*
13.55, 20.05 Гісторыя Бога з Морганам Фрыменам.***
15.35, 18.00, 21.00 Пачатак.*
19.40 Рэальнасць ці фантастыка?*
21.45 Другая сусветная вайна: асушэнне акіяна.*
22.35 Асушыць акіян: «Тытанік».*
23.20, 1.45 Непакорныя акіяны.****
2.35 Прарыў.***
4.10 Турэмныя цяжкасці.***

Discovery

8.00 Бітвы робатаў.*
9.00 Залатая ліхаманка.***
10.00 Ратавальнікі-цяжкавагавікі.***
11.00, 23.00 Кола: гульня на выжыванне.***
12.00 Ратавальнікі Эверэста.***
13.00, 1.00 Аляска: сям'я з лесу.***
14.00 Хлопцы з Юкана.***
15.00 Апошнія жыхары Аляскі.***
16.00 Як пабудаваць... што заўгодна.*
17.00 Тэхнагеніка.*
18.00, 7.10 Геній аўтадызайну.*
19.00, 0.00 Унікальныя тачкі.*
20.00 Вулічныя гонкі.***
2.00 Гульня на жыццё.***
4.40 У пагоні за класікай.*

Вакол свету

Самыя-самыя...

Самая бяспечная краіна

Самай бяспечнай краінай свету ў 2017 годзе аказалася Фінляндыя. Да такой высновы прыйшлі эксперты Сусветнага эканамічнага форуму (СЭФ).

Фінляндыя ўзначаліла рэйтынг, які складаецца са 136 пазіцый. Гэта дзяржава таксама лідзіравала ў аналагічным спісе, апублікаваным у кастрычніку 2016 года. На другім месцы знаходзяцца Аб'яднаныя Арабскія Эміраты, замкнула тройку Ісландыя. У першы дзясятак рэйтынгу ў парадку змяншэння таксама ўвайшлі Аман, Ганконг (спецыяльны раён КНР), Сінгапур, Нарвегія, Швейцарыя, Руанда і Катар. Пры складанні рэйтынгу ўлічваюцца, у прыватнасці, сітуацыя са злачыннасцю і тэрарызмам, а таксама ваенныя канфлікты. Самай небяспечнай дзяржавай свету СЭФ прызнаў Калумбію.

Самыя шчодрыя

Кітайскія вандроўнікі сталі лідарамі па суме выдаткаў за мяжой у 2016 годзе, паведамляе прэс-служба Сусветнай турыстычнай арганізацыі (UNWTO). Грамадзяне КНР выдаткавалі летась на замежныя паездкі 261 мільярд долараў. Рост у параўнанні з 2015-м склаў 12%. На другім месцы па гэтым паказчыку аказаліся ЗША — выдаткі амерыканскіх турыстаў узраслі да 122 мільярдаў долараў (плюс 8% да 2015 года). Замыкае тройку Германія з вынікам у 81 мільярд долараў, што на 5% больш за выніка 2015 года, чацвёртая — Вялікабрытанія (64 мільярды), пятая — Францыя (41 мільярд).

Самы тайны

Брытанскі турыст выпадкова прывёз у чамадане дадому варана пасля адпачынку ў Тайландзе, піша Daily Express. Мужчына, асоба якога не раскрываецца, знайшоў рэптылію ў сваім вадалазным рыштунку. Даўжыня яшчаркі складае 15 сантыметраў. Паўзуна перадалі спецыялістам Каралеўскага таварыства абароны жывёл (RSCPA). Жывёла знаходзіцца ў здавальняючым стане, хоць і правяла ў закрытым чамадане не менш за суткі. Эксперты прыйшлі да высновы, што перад імі дымчаты варан. Гэтыя яшчаркі з'яўляюцца асаблівa ахоўным відам у Тайландзе. У сувязі з гэтым інцыдэнтам супрацоўнік RSCPA заклікаў падарожнікаў старанна правяраць свае рэчы перад вяртаннем з іншай краіны на радзіму, каб выпадкова не прывезці з сабой экзатычных або небяспечных жывёл.

Самыя вясёлыя

Два жыхары Чэхіі адправіліся ў падарожжа вакол свету на аўтамабілі савецкай вытворчасці ВАЗ-2101, выпушчаным больш за 40 гадоў таму, паведамляе партал Ceske noviny. Аўтамеханік Петэр Яўрэк і аспірант Чэшскага тэхнічнага ўніверсітэта ў Празе Філіп Фогель выехалі з Честліцэ, што каля Прагі. Вандроўнікі маюць намер на працягу года пераадолець каля 50 тысяч кіламетраў па Еўропе, Азіі, Паўночнай і Паўднёвай Амерыцы, наведаўшы там мінімум 20 краін. «Жыгулі» для кругасветнай паездкі мужчыны купілі ў маі 2016 года, пасля чаго самі адрамантавалі аўтамабіль. Фогель назваў ВАЗ-2101 надзейнай машынай і заявіў, што ў выпадку неабходнасці яны з таварышам змогуць без праблем адрамантаваць яе.

ДЗІЦЯ ЗАПАДЗРЫЛІ Ў ТЭРАРЫЗМЕ

Супрацоўнікі амбасады ЗША ў Лондане выклікалі на допыт трохмесячнае дзіця. Як паведамляе Guardian, гэта адбылося пасля таго, як дзед немаўляці пры запаўненні візавай анкеты сцвярджальна адказаў на пытанне аб дачыненні таго да тэрарызму.

Дзед Харві Кеньён-Кэйрнса, запаўняючы бланкі, выпадкова выбраў варыянт «так» у пытанні: «Ці маеце вы дачыненне да тэрарыстычнай дзейнасці, шпіянажу, сабатажу або генацыду?» У выніку дзіця выклікалі на размову ў амбасаду. «Я не мог паверыць, што яны не ўбачылі памылкі, і што немаўля не можа нікому нанесці шкоду», — заявіў 62-гадовы Пол Кеньён. Ён расказаў, што малы выдатна паводзіў сябе падчас размовы і ні разу не заплакаў. «Відавочна, ён не быў уцягнуты ні ў генацыд, ні ў шпіянаж. Ён толькі сабатаваў некалькі падгузкаў, але пра гэта ў амбасадзе не ведаюць», — заявіў дзед, чыя памылка абышлася сям'і прыблізна ў 3500 еўра з-за нявыдадзенай своечасова візы. Карыстальнікі інтэрнэту пасля інцыдэнту ўсумніліся ў разумнасці дыпламатаў.

ЯШЧАРКУ ЗРАБІЛІ АФІЦЭРАМ

Паліцэйскія з дэпартамента горада Эйвандэйла (Арызона, ЗША) узялі на службу яшчарку. Пра гэта супрацоўнікі праваахоўных органаў паведамілі на сваёй старонцы ў Facebook.

Барадатая агама па мянушцы Айра прыняла прысягу і атрымала паліцэйскі значок. Рэптылія трапіла ў дэпартамент Арызоны ў красавіку 2016 года, каб выяўляць па паху некаторыя віды наркотыкаў. На думку экспертаў, гэтыя яшчаркі маюць вострыя нюх і змогуць дапамагчы ў пошуках забароненых рэчываў лепш, чым сабакі з кіналагічнай службы.

З-ЗА ЧАГО РАЗВЯЗВАЮЦЦА ШНУРКІ

Даследчыкі з Каліфарнійскага ўніверсітэта ў Берклі, ЗША, растлумачылі, чаму шнуркі ў абутку часта развязваюцца на хаду. Вынікі работ фізікаў апублікаваў часопіс Proceedings of the Royal Society A.

Для гэтага навукоўцы запісалі на відэа практыкаванне на беговай дарожцы, якое выканала адна з аўтараў даследавання, Крысцін Грэг. Фізікі высветлілі, што падчас бегу нага ўдараецца аб зямлю з сілай, якая ў сем разоў перавышае сілу цяжару. Гэта прыводзіць да расцяжэння і паслаблення завязанага вузла. Адначасова сіла інерцыі ўздзейнічае на свабодныя канцы шнурвоў, канчаткова іх развязваючы. На думку аўтараў артыкула, разуменне таго, як дынамічныя нагрузкі ўплываюць на вузлы, вельмі важнае, паколькі вузлы сустракаюцца скрозь — ад ДНК да суднаходства і парашутнага спорту. Навукоўцы не ўпершыню знаходзяць тлумачэнне на першы погляд няважным з'явам. Напрыклад, раней у красавіку амерыканскія і турэцкія генетыкі разабраліся, чаму «совам» цяжка рана засынаць.

Іван КУПАРВАС. *hvir@zviazda.by*

Нядзеля, 30 красавіка

Беларусь 1

6.50 Меладрама **«Усё да лепшага».***
8.30 Народная раніца.
9.00, 12.00, 15.00 Навіны.
9.10 «Арсенал».
9.45, 22.10 Меладрама **«Зводныя сёстры».***
11.00 «50 рэцэптаў першага».
12.10 Навіны. Цэнтральны рэгіён.
12.35 Каробка перадач.
13.10 Меладрама **«Прыгажун і пачвара».***
15.15 Твой горад.
15.30 Eurovision. Вынікі тыдня.
15.55 Вакол планеты.
16.40 Кулінарная дыпламатыя.
17.10 Меладрама **«Апоўдні на прыстані».*****
20.35 Навіны надвор'я.
21.00 Галоўны эфір.
0.10 Камедыя **«Дзень выбараў».*****

Беларусь 2

7.05 Дэтэктыў **«Такая работа».*****
7.45 Серыял **«Рыжыя».*****
8.40, 18.10, 22.55 Тэлебарометр.
8.45 «Свет навыварат». Трэвел-шоу.
9.50 «Калі мы дома». Скетчкам.***
10.55 Камедыя **«Паляўнічы на галовы».*****
12.55 Трагікамедыя **«Тэрмінал».***
15.10 «Каханне анлайн». Рэаліці-шоу.
16.15 «Універ-шэф».
16.50 Два рублі.
17.10 «Паненка-сялянка». Рэаліці-шоу.
18.45 Баявік **«Лара Крофт: раскрадальніца грабніц. Калыска жыцця».*****
20.40, 22.05 Трылер **«З мяне хопіць!»*****
22.00 Спортлато 5 з 36, КЕНО.
23.00 «Вялікая ілюзія на Кіпры».
23.30 «Анлайн». Скетчкам.

Беларусь 3

7.35 «Святыні Беларусі». Касцёл Святога Юзафа (Рубяжэвічы).
8.05, 11.30, 20.00 «Калейдаскоп». Навіны культуры.
8.20, 11.45, 20.15, 22.35 «Гэты дзень».
8.25 «Беларуская кухня». Бульбяныя камакі і смажаная свініна.
8.50 **«Цуда-востраў, або Палескія Рабінзоны». Маст. фільм.***
10.35 **М/ф.0**
11.00 «Музеі Беларусі». Гродзенскі дзяржаўны музей гісторыі рэлігіі.
11.50 «Наперад у мінулае».
12.15 «Нацыянальны хіт-парад».
13.15, 21.05 «Час кіно».
13.20 **«Гаворыць Масква». Драма.***
14.55 «Сымон-музыка». Спектакль Нацыянальнага акадэмічнага тэатра імя Янкі Купалы па матывах паэмы Якуба Коласа.
17.00 «Сола для трубы». Дак. фільм.
17.50 **«Бумбараш». Трагікамедыя.***
20.20 «Мастацтва Беларусі-1980».
20.40 «Калыханка».
21.10 **«Налева ад ліфта». Камедыя.***
22.40 «Гітара па крузе».

Беларусь 5

7.35 Футбол. Беларусбанк — чэмпіянат Беларусі. «Нёман» (Гродна) — ФК «Віцебск».
9.25 Гандбол. Ліга чэмпіёнаў. 1/4 фіналу. Матч у адказ. ПСЖ (Францыя) — «Пік» (Венгрыя).
10.55, 14.30 Мастацкая гімнастыка. Этап Кубка свету. Баку.
13.00 Футзала. Чэмпіянат Беларусі. Заключны тур. «Саюз-Энерга» (Бабруйск) — «Меркурый-ДМК» (Брэст).
15.55 Хакей. Еўравыклік. Францыя — Беларусь. (У перапынках — PRO спорт. Навіны.)
18.20 Футбол. Беларусбанк — чэмпіянат Беларусі. БАТЭ (Барысаў) — «Шахцёр» (Салігорск). (У перапынку — PRO спорт. Навіны.)
20.25 Тэніс. Турнір WTA. Штутгарт. Фінал.
22.30 Гандбол. Ліга чэмпіёнаў. 1/4 фіналу. Матч у адказ. «Манпальє» (Францыя) — «Веспрэм» (Венгрыя).
0.00 Фактар сілы.

АНТ

7.00, 8.05 «Нядзельная раніца».
8.00, 9.00 (з субцітрамі), **16.00** (з субцітрамі) Нашы навіны.
9.05 «Нядзельная прапаведзь» (з субцітрамі).
9.20 М/с «Смяшарыкі. ПІН-код».
9.40 «Бесталковыя нататкі».
10.00 «Пакуль усе дома».
10.55 «Фазэнда».
11.30 **Маст. фільм «Кар'ера Дзімы Горына».**
13.20 Да юбілею Яўгена Маргунова. «Гэта вам не лезгінка...»
14.20, 16.20 «Філіп Кіркораў. Кароль і блазан».
16.15 Навіны спорту (з субцітрамі).
16.40 Да юбілею Філіпа Кіркорава. Шоу «Я».
20.00 Контуры.
21.05 «Сёння ўвечары».
22.35 «Што? Дзе? Калі?» Вясновая серыя гульняў.
23.45 **Драма «Капоне».*****

СТБ

6.00, 8.00, 10.05, 11.40, 13.40, 23.00 «Дзень дзіўных гісторый».
7.40 «Скардзіцца дазваляецца».
9.40, 16.50 «Аўтапанарама».
11.00 «Вялікае снеданне».
13.30, 16.30 «24 гадзіны».
16.00 «Цэнтральны рэгіён».
17.20 «Ваенная тайна».
19.30 «Тыдзень».
20.25 «Залатая калекцыя беларускай песні» ў Салігорску.
0.40 **Маст. фільм «Каўбоі і анёлы».*****

МІР

6.00 «Мільён пытанняў пра прыроду».
6.10 «Такія дзіўныя».***
6.40, 7.25, 9.20 М/ф «Маша і Мядзведзь».0
6.55 «Нітка да піткі».*
7.50 «Культ/Турызм».***
8.20 «Беларусь сёння».*
8.50 «Яшчэ танней».*
9.30 «Любімыя акцёры 2.0».*
10.00, 16.00 Навіны (бягучы радок).
10.15 **Серыял «Паварот наадварот», 1—4-я серыі.*****
13.25 **Маст. фільм «Рымскія канікулы».***
15.35, 16.15 **Маст. фільм «Д'Артаньян і тры мушкецёры».***
21.00 «Разам».
22.00 **Маст. фільм «Паддубны».**
0.20 **Маст. фільм «Пакроўскія вароты».***
2.45 **Маст. фільм «Юнацтва Максіма».0**
4.15 **М/ф «Доктар Айбаліт».0**
5.20 **М/ф «Прыгоды капітана Урунгеля».**

РТР—Беларусь

7.00 «Пакой смеху».
7.25 **Маст. фільм «Каханне як стыхійнае бедства».***
11.00, 14.00, 20.00 Весткі.
11.20 «Сам сабе рэжысёр».
12.15 «Смехапанарама Яўгена Петрасяна».
12.50 «Ранішняя пошта».
13.30 «Ха». Маленькія камедыі.
14.15 «Смяяцца дазваляецца».
16.15 **Маст. фільм «Аднойчы праз дваццаць гадоў».***
17.45, 22.00, 23.10 **Маст. фільм «Працэй паранай рэпы».***
20.55 Ток-шоу «Што адбываецца».
23.10 **Маст. фільм «Жаніх для дурніцы».***

НТБ—Беларусь

5.45 «Астрапрагноз».
5.50, 8.20 **Серыял «Фармат А4».*****
8.00, 10.00, 16.00 Сёння.
8.40 «Вуснамі дзіцяці».
9.25 Ядзім дома.
10.20 «Першая перадача».
11.00 «Цуд тэхнікі».
12.00 «Дачны адказ».
13.10 «НашСпажыўНагляд».
14.15 **Маст. фільм «Плата па лічыльніку».*****
16.20 «Следства вялі...»
18.05 «Новыя рускія сенсацыі».
19.00 «Вынікі тыдня».
20.10 **Маст. фільм «Небяспечнае каханне».*****
23.30 «Зоркі сышліся».

8 канал

9.00, 15.40, 19.10, 20.55, 23.55 «Надвор'е».
9.05 «Сябры Дзядулі Марка».
9.45 «Адшукваецца адпачынак».
10.15 «Мой любімы гадаванец».
10.45 **Серыял «Камісар Рэкс».**
12.20 **Камедыя «Адпетыя махляры».**
14.10 **Камедыя «Супернянь-2».**
15.45 **Глядзім усёй сям'ёй. Маст. фільм «Том Соер».**
17.35 «Мультпарад».
18.00 «Аб будаўніцтве і нерухомасці».
18.15 **Серыял «Пуаро Агаты Крысці».**
19.10 **Маст. фільм «Белае сонца пустыні».**
20.45 «Вечарніца».
21.00 **Драма «Аднойчы ў Амерыцы».**

ВТБ

6.00 Скетч-шоу «6 кадраў».
7.00, 2.45 Серыял «Ералаш».
8.00 М/ф «Егіптус».
8.30, 3.00 М/ф «Тры каты».
8.50, 3.20 М/ф «Фіксікі».
9.20, 3.40 М/ф «Маша і Мядзведзь».
9.50 Анімацыйны фільм «Артур і мініпуты».
12.00 «Паспець за 24 гадзіны».
13.10, 21.00 «Уральскія пельмені».
14.40 Фантастыка «Рыдзік».
17.00 Прыгоды «Джунглі клічуць! У пошуках Марсупіламі».
19.10 Камедыя «Лёзы славы: звездуны на лёдзе».
23.10 Серыял «Галыгін.ru».
0.00 Еўрапейскі покерны турнір.
0.50 Жахі «Упусці мяне. Сага».
1.40 «Турбаміксер».
4.00 «Лаві момант».
5.00 «Дурні і дарогі».

Культура

6.30 «Еўраньюс».
10.00 «Звычайны канцэрт».
10.35 Тыдзень Індыі на тэлеканале «Культура». «Хаджэнне за тры моры». Маст. фільм.
13.05 «Расія, любоў мая!» «Людзі Белага мора».
13.35, 1.55 «Некранутая прырода Калумбіі». Дак. фільм.
14.25 «Міфы Старажытнай Грэцыі». Дак. серыял.
14.55 «Музыка страсці і кахання». Сімфанічны аркестр Масквы «Руская філармонія».
16.00 Геніі і ліхадзеі. Этэрэ Маярана.
16.30 «Пешшу...» Масква барачная.
17.00 «Шукальнікі». «Тайна Строганаўскіх мільёнаў».
17.45 Да 110-годдзя з дня нараджэння Васіля Салаўёва-Сядога. «Рамантыка раманса».
18.40 Тыдзень Індыі на тэлеканале «Культура». «Радж Капур. Таварыш бадзяга». Дак. фільм.
19.20 «Культ кіно». «Спадар 420». Маст. фільм.
22.20 «Блізкае акружэнне Джаніка Файзіева».
23.15 «Служанкі». Спектакль тэатра Рамана Віктюка.****
1.45 «Адваротны бок Месяца». М/ф для дарослых.
2.50 «Арман Жан дзю Плесі дэ Рышэльё». Дак. фільм.

Настальгія

6.00, 12.00 «Да і пасля...» з Уладзімірам Малчанавым. Год 1963. 2009 год.***
7.05, 9.40, 11.00, 14.20, 23.25, 0.50, 2.50, 3.40 Музычная настальгія.*
7.30 Тэлеспектакль «Два вераны».***
9.00, 3.00 «Мінулы час».*
10.00 «Колба часу».***
13.10 Маст. фільм «Штэпсель жэніць Тарапуньку».***
15.00 «Быў час». 2010 год.***
16.00 Маст. фільм «Мы, ніжэйпадпісаныя».***
18.20 «КВЗ-87—88». Трэцяя сустрэча. Каманды НДУ і 1-ы ЛМІ.*
20.15 Праграма «Тэма» з У. Лісцьевым: «Таленты і іх прыхільнікі». 1993 год.***
21.00 Маст. фільм «Не бойся, я з табой».***
0.00 «Яловая субмарына» з Аляксандрам Ліпніцкім: «Гісторыя рускага рока». Гурты «Цэнтр» і «Вежлівый отказ». 2006 год.***
1.40 Маст. фільм «Інспектар Гул». 2-я серыя.***
4.00 «Народжаны ў СССР».*
5.00 Фільм-канцэрт «Рабіна на каньку». Гэта вясёлы «Капуснік». 1989 год.***

EuroSport 1

4.00, 7.00 Футбол. «ФІФА».
4.30 Футбол. Чэмпіянат MLS.
6.00 Веласпорт. «Тур Ёркшыра».
7.30 Снукер. Чэмпіянат свету.
9.30, 19.30 Веласпорт. «Тур Раманды».
11.00 Конны спорт. Global Champions Tour.
12.15, 15.00 Аўтаспорт. Серыя WTCC.
14.00, 19.00, 0.00 Супербайк. Этап чэмпіянату свету.
16.00, 21.00, 2.45 Снукер. Чэмпіянат свету. Фінал.
1.15 Пляжны футбол. Кубак свету.

Кінакамедыя

1.30 Камедыя «Няголены нянь».***
3.05 Камедыя «Пяць нявест».***
5.00 Камедыя «Няўлоўная чацвёрка».***
7.20 Камедыя «Машына часу ў джакузі».***
9.05 Камедыя «Як снег на галаву».***
10.45 Меладрама «Каханне з рызыкай для жыцця».***
12.20 Камедыя «Дуплекс».*
14.00 Камедыя «Піжон».***
15.35 Скетчкам «Паміж намі».***
16.00 Камедыя «Сіньёр Рабінзон».***
17.55 Камедыя «Вампіршы».***
19.35 Камедыя «Аднакласніцы».***
21.00 Меладрама «Як займацца каханнем па-англійску».****
22.50 Камедыя «Оскар».*

ТБ3

6.00 М/ф.
10.05 «Паненка і кулінар».
10.40, 1.45 «Неспакойны ўчасткак». Серыял.***
14.00 «Жонка. Гісторыя кахання».
15.20, 17.35 «Рэвізора».
18.55 «Амерыканскі жаніх».
19.55 «Без падману».
20.45 «Аляксандр». Драма.***
23.50 «Асцярожна, махляры!»
0.20 «Звышнатуральнае». Серыял.
4.40 «Валасы. Заблытаная гісторыя». Дак. фільм.

ТБ1000

8.10 Прыгажосць па-англійску.****
10.15 Выхаду няма.****
12.10 Вялікая афера.***
14.15 Паштальён.***
17.35 Чалавек, які змяніў усё.***
20.10 Усмешка Моны Лізы.*
22.30 Аднакласнікі.***
0.30 Пасейдон.*
2.25 Знесеныя ветрам.*

ТБ1000 Рускае кіно

6.20 Адной левай.*
8.10 Руская гульня.***
10.05 Мусульманін.***
12.20 Гульня ўсур'ёз.*
14.35 Пікавая дама: чорны абрад.***
16.30 Восьмае сакавіка.*
18.25 24 гадзіны.***
20.20 Анучны саюз.****
22.25 Руд і Сэм.*
0.30 Сын.***
2.30 Мама.***
4.30 Няўлоўныя: джэкпот.***

National Geographic

6.00 Гульні розуму.*
6.50, 5.35 Навуковыя недарэчнасці.*
7.15, 10.35, 19.00, 20.15, 22.55 Пачатак.*
11.25, 13.50, 15.25 Марс.*
16.15, 22.05 Гісторыя Бога з Морганам Фрыменам.***
18.00, 21.00, 0.30 Геній.***
19.50, 3.05 Тайныя гісторыі.*
23.40 «Без цэнзуры».***
1.35 Папа супраць Гітлера.***
3.55 Сакрэтныя матэрыялы старажытнасці.***

Discovery

8.00 Жыццё сабак.
10.00 Траса Калыма.*
11.00, 20.00, 7.10 Загадкі планеты Зямля.***
12.00, 21.00, 4.40 Бітвы робатаў.*
13.00, 22.00 Амерыканскія вынаходнікі.*
14.00 Што хавае Сонца.*
16.00, 23.00 Залаты шлях Паркера Шнабеля.*
17.00, 1.00 Легенда аб золаце кракадзілаў.***
18.00 Залатая ліхаманка.***
19.00 Ратавальнікі-цяжкавагавікі.***
0.00 Геній аўтадызайну.*
2.00 Майстры патарганацыі.*

У праграме магчымы змяненні.
Перадрукоўка праграмы забаронена.

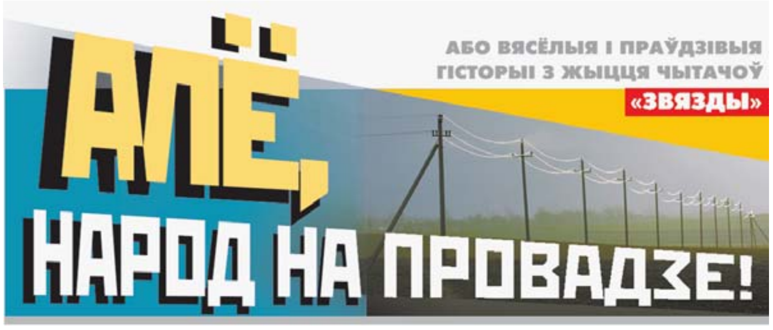

ЖОНКУ СЛУХАЙ, А СВОЙ РОЗУМ МАЙ

Па маім глыбокім перакананні, у нас, у Беларусі, ужо даўно матрыярхат — быў і быў, бо сам божанька так прызначыў: кіраваць павінны жанчыны. Хоць бы таму, што яны мудрэйшыя: не будуць без патрэбы кулакамі размахваць ды абы куды галовы падстаўляць — рызыкаваць таксама не будуць. Да таго ж працуюць яны, не раўнуючы, як той вечны рухавік, бо...

Мужыку, як правіла, што — наеўся, напіўся ды спаць заваліўся. А жанчыны — яны іншыя: ім мала, ім пра ўсё трэба клапаціцца. І пра ўсіх... Праўда, з розным вынікам. Што таксама добра, бо мужчыны — хоць калі-нікалі, а таксама павінны кіраваць і выглядаць (ці быць) разумнейшымі.

Зрэшты, гэта была толькі прыказка, а зараз — «казка».

Месца дзеяння — поўдзень Берасцейшчыны. Час — восень: людзі бульбу якраз капалі, найлепшую з культур. Цётка Галя, напрыклад, ёй бы ўсё засадзіла, калі б сілы былі. А так... Дзве рукі ў яе ды дзве дзядзькавы. Прычым — не дужа ахвотныя, бо той гадоў з дзесяць ужо стагнаў, што не трэба ім столькі бульбы... Але ж цётка як цыкне на яго, а потым як скажа...

Дык так яно ўрэшце і будзе.

Насадзілі, карацей — цэлыя гоні. І вырошчваць яшчэ няцяжка было, а вось выбіраць... Добра, што матаблок свой: хоць і старэнькі, ды цягне — нават багаты ўраджай, з-за свету.

Так-так, чарговыя соткі найдалей ад хаты былі, каля самай мяжы з Украінай.

Зранку цётка з дзядзькам туды дабраліся, сталі ў градкі, напоўнілі першыя кашы, як раптам, скуль ні вазьміся, незнаёмы дзяцюк. І ледзьве не кленчыць: маўляў, людзі добрыя, ратуйце, машына зламалася, а халадзільнік у вёску завезці трэба. Дык, можа, як на матаблоку, га? Колькі скажаце, столькі заплацім. Не пакрыўдзім вас...

Дзядзьку (як і ўсім дзядзькам) ні той паездкі, ні пагрузкі, ні грошай не хацелася. Ды і хлопец не падабаўся... Але ж цётка як цыкне: у чалавека, маўляў, бяда, а ты яшчэ думаць будзеш?! Трэба дапамагчы (грошы атрымаць таксама), і размове канец.

Канец дык канец — пярэчыць ёй дзядзька Вася не стаў: завёў сваю тарахцелку, ды паехалі з тым дзецюком да патрэбнага месца.

А ўжо там...

Толькі дабраліся (там яшчэ адзін хлопец быў), толькі пагрузілі ў прычэп нейкі агрэгат...

Серыял «Дзяржаўная мяжа» адпачывае: аднекуль, як снег на галаву, «зваліліся» «пагранцы» і, што называецца, узялі — на месцы злачынства, у момант перадачы тавару, цэлую зладзейскую «групоўку».

Дзядзька нічога сцяміць не паспеў, як хлопцы ўжо «ўключылі дурняў»: сказалі, што яны тут ні пры чым, што яны — толькі перавозчыкі, што не ведаюць ні што ў гэтай скрыні, ні для чаго... А вось дзядзька (ён жа рэзідэнт і галоўны кантрабандыст) усё чыста ведае.

...Што далей было, — цётка Галя, пачуўшы, аж села: суд — ні з таго ні з сяго?! Штраф (а можа, і турма)?! Канфіскацыя матаблока...

— Ну што, дакамандавалася, дацыкалася? — спытаў у яе дзядзька Вася. Ды гэтакім голасам, што, пачуўшы яго, сціхлі б усе жанчыны з раёна, а можа, і вобласці. Нават самыя адчайныя надоўга прыкусілі б языкі, схавалі свае «пілкі» і далі адпачыць «пілуемым»...

На шчасце, скончылася гэта гісторыя лепш, чым чакалася і чым магла. Дзядзька, хоць і наездзіўся (цягам двух месяцаў!) на «дачу паказанняў», але ж застаўся на волі. І матаблок у яго не забралі.

Больш за тое — «козыр» падкінулі: жонка цяпер толькі развівіцца, каб нешта загадаць, каб ім пакамандаваць, дзядзька адразу ж: «Я цябе ўжо паслухаў раз... Досыць!»

І сапраўды: жанчыны, як правіла, маюць рацыю... Але не ва ўсім, не заўжды.

Таму слухаць іх, вядома ж, трэба. Але і свой розум мець.

Іван Гаральчук,
г. Мінск.

НА ВАЙНЕ, ЯК НА ВАЙНЕ

Цікавыя часы... Хлопцы, хлопчыкі і нават дарослыя дзядзькі ў камп'ютарах забаўку знайшлі — называецца «танчыкі». І ваююць ва ўсю — з «мышкай» наперавес, розныя «ўзроўні» праходзяць, адзін аднаму смайлікі пасылаюць... Героі.

Мы ў вайну інакш гулялі: па-сапраўднаму, можна сказаць, па-даросламу. У вёсцы два разы фронт стаяў, так што заспелі яшчэ і гатовыя акопы, і бліндажы, і капаніры. Пры жаданні маглі знайсці нешта з амуніцыі (дарэчы, з нямецкіх касак у нас чарпакі рабілі — для чысткі сарціраў), хапала паўсоль патрона ў і пораху.

Адпаведна дзеці штодня дзяліліся на рускіх і немцаў, хадзілі ў разведку, высочвалі ворагаў, вялі пастаянныя баі. Не без таго: нехта з іх быў паранены, нехта — забіты, мелі месца допыты, катаванні і нават «расстрэлы»...

Карацей, цікава жылі... Але ж тыя, каго бралі ў «салдаты».

Мой брат Лёнчык (ён старэйшы на чатыры з паловай гады) «ваяваць», вядома ж, мог. І ва ўсю ваяваў бы, калі б не... я! Не было куды дзець. Паспрабаваў быў уцячы, мяне малую адну дома пакінуць, дык ад бацькі атрымаў па першае чысло... Яшчэ і я свой голас сарвала, бараніла ж брата, крычала: «Татачка, не бі Лёнчыка!»... Я любіла яго.

А ён... усюды цягаў мяне — можна сказаць, прычэпам, за што іх «галоўнакамандуючы», Мулік, вельмі злаваўся. Але ж аднойчы...

Калі коратка, то нашаму атраду трэба было вызначыць канкрэтнае месцазнаходжанне варожых «агнявых пунктаў», спіс «ворагаў» (паймення) і колькасць пастоў. Іншымі словамі, нехта павінен быў пайсці ў разведку. Але хто? Мулік уважліва агледзеў усіх байцоў, трохі падумаў і раптам сказаў:

— А давайце адправім дробную?! Яна ж нешта кеміць? І запамінае? То можа, і справіцца? А калі не — калі зловяць ды прыб'юць — дык яе і не шкода будзе.

На вось гэта, апошняе, Мулік, магчыма, і спадзяваўся, але ж я з той радасці, з таго даверу ўжо нічога «не чула». Я — збіралася: хацела, напрыклад, начапіць Лёнчыкаву каску (рускую). Мулік, шкада, не даў — адабраў яе ў апошні момант.

Выправілася, значыць, так, без каскі: трохі патэпаю, потым — прылягу, агледжуся, усё запомню і далей іду...

Але ж раптам чую — сава над галавой. Што здзівіла — голас падае сярод белага дня. І як быццам не свой? Да таго ж у Барку і савіных гнёздаў «не назіралася»?

Пакуль я разважала, што б гэта значыла, на мяне наляцелі «гестапаўцы»:

— Хальт! — крычаць з усіх бакоў, потым бяруць пад белыя ручкі і валакуць у «фашысцкае логава».

— Лазутчыцу ўзялі! — дакладваюць іхняму галоўнаму.

— Пароль! — патрабуе той, седзячы на пяньку і смалячы самакрутку.

— Ды нізавошта! — геройствую я.

— А мы зараз паглядзім, — зверам глядзіць галоўны і дадае, — Хлопцы, усыпце ёй.

Прыслужнікі тут жа:

— Яволь! — І давай мяне калашмаціць.

Я плачу, крычу, адбіваюся, але ж каб сваіх здаваць, — то ні ў якім разе!

Тады за допыт бярэцца галоўны:

— Кінцье, — кажа сваім падначаленым, — Я зараз сам... Вось прыпяку ёй лоб папяросай...

І падымаецца з пянька. У тры разы вышэйшы...

Тут мне па-сапраўднаму стала страшна і, калі б я ведала той пароль, то, напэўна, сказала б. А пакуль што гучна зараўла:

— Я ўсё татку скажу! Вось пабачыце...

У тыя гады падобная заява спрацоўвала амаль стапрацэнтна, бо крыўдзіць малых у вёсцы не дазвалялася. За гэта і чужы нейчы бацька мог аддубасіць, і свой потым добра дабавіць.

Мусіць, таму маю пагрозу пачулі. Галоўны загадаў «жандарам»:

— Дайце ёй пад с... (самі ведаеце, пад што) і няхай шыбуе.

Прыслужнікі яшчэ раз ляпнулі «яволь» і, відаць, з задавальненнем выканалі б гэты загад, але я ўжо ўсхапілася і пабегла так, — з сабакамі не дагналі б!

...У атрадзе мяне чакалі. Аддыхаўшыся, я выклала ўсю сабраную мной інфармацыю пра сілы праціўніка. Яна аказалася вельмі важнай. Да таго ж я сказала Муліку, што варожыя назіральнікі дзяжураць на дрэвах і пэўныя сігналы падаюць савіным крыкам.

— Ты чаму так думаеш? — папытаўся Мулік і, выслухаўшы адказ, дадаў, — малайчына, Сонька!

Першы раз па імені назваў, бо я ўсё вызнала і пароль не здала.

Вось гэта была гульня! А то — «вайнушка», «танчыкі»...

Соф'я Кусянкова,
в. Лучын, Рагачоўскі раён.

Рубрыку вядзе Валянціна ДОЎНАР.
dounar@zviazda.by

ИЗВЕЩЕНИЕ

Брагинский районный исполнительный комитет извещает о проведении аукционов на право заключения договора аренды земельного участка для строительства и обслуживания торгового объекта

Примечание

1. Заявление и прилагаемые к нему документы на участие в аукционе принимаются по адресу: г. п. Брагин, пл. Ленина, 3, землеустроительная служба Брагинского райисполкома с первого дня после публикации извещения в СМИ в рабочие дни с 8.30 до 13.00 и 14.00 до 17.00. Информация о земельных участках по контактному телефону в г. п. Брагин: (8-02344) 21762.
2. Для участия в аукционе необходимо предоставить: заявление на участие в аукционе с указанием кадастрового номера и адреса земельного участка; заверенную банком копию платежного поручения о внесении задатка на расчетный счет (сумма задатка перечисляется в срок не позднее двух дней до проведения аукциона).
3. Кроме того, в комиссию предоставляются: юридическим лицом – доверенность, выданная представителю юридического лица, или документ, подтверждающий полномочия должностного лица, копии устава и свидетельства о государственной регистрации юридического лица, документ с указанием банковских реквизитов юридического лица;
- индивидуальным предпринимателем – копия свидетельства о государственной регистрации и копия паспорта, а в случае участия в аукционе представителя – паспорт и нотариально удостоверенная доверенность.
4. Шаг аукциона к начальной цене земельного участка – 10% от предыдущей цены, называемой аукционистом.
5. Условия, предусмотренные в решении об изъятии земельного участка для проведения аукциона и предоставлении победителю аукциона либо единственному участнику несостоявшегося аукциона:
- в течение десяти рабочих дней внести плату за право заключения договора аренды земельного участка; возместить затраты, связанные с организацией и проведением аукциона и формированием земельного участка, в том числе с государственной регистрацией в отношении создания земельного участка;
- в течение двух рабочих дней после совершения вышеуказанных действий заключить с райисполкомом договор аренды земельного участка и осуществить в двухмесячный срок после заключения договора аренды земельного участка государственную регистрацию права на земельный участок;
- получить в установленном порядке архитектурно-планировочное задание и технические условия для инженерно-технического обеспечения объекта строительства, разрешение райисполкома на проведение проектно-изыскательских работ и разработки строительного проекта на строительство объекта в срок, не превышающий 1 год;
- приступить к строительству объекта в течение шести месяцев с момента возникновения права на земельный участок;
- завершить строительство объекта в сроки, определенные проектной документацией;
- снять на занимаемом земельном участке плодородный слой почвы и использовать его согласно проектной документации.
6. Победителем аукциона признается участник, предложивший в ходе торгов за лот наивысшую цену.
7. Брагинский районный исполнительный комитет вправе отказаться от проведения аукциона в любое время, но не позднее, чем за три дня до назначения даты его проведения.

Место расположения земельного участка и кадастровый номер	Гомельская область, г. п. Брагин, ул. Скорохода, 320355100001000532	Гомельская область, г. п. Брагин, ул. Скорохода, 10, 320355100001000530	Гомельская область, г. п. Брагин, ул. Советская, 15А, 320355100001000531	Гомельская область, г. п. Брагин, ул. Игнатенко, 320355100001000115
Номер лота	1	1	1	1
Целевое назначение земельного участка, характеристика расположенных на земельном участке инженерных сооружений	земельный участок для строительства и обслуживания торгового объекта	земельный участок для строительства и обслуживания торгового объекта	земельный участок для строительства и обслуживания торгового объекта	земельный участок для строительства и обслуживания торгового объекта
Площадь земельного участка	0,0100 га	0,0081 га	0,0016 га	0,0100 га
Сведения об участке (расстояние до железной, автомобильной дороги, ограничения в использовании, наличие коммуникаций)	Примыкает к асфальтированной проезжей части улицы; вблизи уличной воздушной линии электропередачи, расстояние до железной дороги приблизительно 30 км. Введены ограничения в использовании земельного участка в связи с его расположением в охранной зоне объектов инженерной инфраструктуры (охранная зона электрических сетей) и в связи с его расположением на территории, подвергшейся радиоактивному загрязнению	Примыкает к асфальтированной проезжей части улицы; вблизи уличной воздушной линии электропередачи, расстояние до железной дороги приблизительно 30 км. Введены ограничения в использовании земельного участка в связи с его расположением в охранной зоне объектов инженерной инфраструктуры (охранная зона электрических сетей) и в связи с его расположением на территории, подвергшейся радиоактивному загрязнению	Примыкает к асфальтированной проезжей части улицы; вблизи уличной воздушной линии электропередачи, расстояние до железной дороги приблизительно 30 км. Введены ограничения в использовании земельного участка в связи с его расположением на территории, подвергшейся радиоактивному загрязнению	Примыкает к асфальтированной проезжей части улицы; вблизи уличной воздушной линии электропередачи, расстояние до железной дороги приблизительно 30 км. Введены ограничения в использовании земельного участка в связи с его расположением в охранной зоне объектов инженерной инфраструктуры (охранная зона электрических сетей) и в связи с его расположением на территории, подвергшейся радиоактивному загрязнению
Срок аренды земельного участка	50 лет	50 лет	50 лет	50 лет
Начальная цена предмета аукциона, бел. руб.	435 рублей 96 копеек	361 рубль 39 копеек	71 рубль 39 копеек	127 рублей 64 копеек
Сумма задатка, бел. руб.	80 белорусских рублей р/с 3642411000031 в ЦБУ 306 филиала №300 Гомельского областного управления ОАО «АСБ Беларусбанк» г. п. Брагин, МФО 151501661 УНП 400032670, код платежа 04002 получатель – Брагинский райисполком	70 белорусских рублей р/с 3642411000031 в ЦБУ 306 филиала №300 Гомельского областного управления ОАО «АСБ Беларусбанк» г. п. Брагин, МФО 151501661 УНП 400032670, код платежа 04002 получатель – Брагинский райисполком	10 белорусских рублей р/с 3642411000031 в ЦБУ 306 филиала №300 Гомельского областного управления ОАО «АСБ Беларусбанк» г. п. Брагин, МФО 151501661 УНП 400032670, код платежа 04002 получатель – Брагинский райисполком	25 белорусских рублей р/с 3642411000031 в ЦБУ 306 филиала №300 Гомельского областного управления ОАО «АСБ Беларусбанк» г. п. Брагин, МФО 151501661 УНП 400032670, код платежа 04002 получатель – Брагинский райисполком
Дата и время проведения аукциона	24 мая 2017 г., 10.00	31 мая 2017 г., 16.00	7 июня 2017 г., 16.00	14 июня 2017 г., 16.00
Последний день приема заявлений	22 мая 2017 г., до 16.00	29 мая 2017 г., до 16.00	5 июня 2017 г., до 16.00	12 июня 2017 г., до 16.00
Место проведения аукциона	В зале заседаний Брагинского райисполкома по адресу: г. п. Брагин, пл. Ленина, 4	В зале заседаний Брагинского райисполкома по адресу: г. п. Брагин, пл. Ленина, 4	В зале заседаний Брагинского райисполкома по адресу: г. п. Брагин, пл. Ленина, 4	В зале заседаний Брагинского райисполкома по адресу: г. п. Брагин, пл. Ленина, 4
Затраты на подготовку документации, бел. руб.	Расход в сумме 82 рубля 80 копеек на р/с 3600411000011, ОАО «АСБ «Беларусбанк» г. Минск, код 1553001795 УНП 400555165, получатель — ГУ МФ РБ по Гомельской области, код платежа 04616. Кроме того, расходы по размещению извещения о проведении аукциона	Расход в сумме 82 рубля 80 копеек на р/с 3600411000011, ОАО «АСБ «Беларусбанк» г. Минск, код 153001975, УНП 400555165, получатель — ГУ МФ РБ по Гомельской области, код платежа 04616. Кроме того, расходы по размещению извещения о проведении аукциона	Расход в сумме 78 рублей 20 копеек на р/с 3600411000011, ОАО «АСБ «Беларусбанк» г. Минск, код 153001975, УНП 400555165, получатель — ГУ МФ РБ по Гомельской области, код платежа 04616. Кроме того, расходы по размещению извещения о проведении аукциона	Расход в сумме 69 рублей на р/с 360411000011, ОАО «АСБ «Беларусбанк» г. Минск, код 153001975, УНП 400555165, получатель — ГУ МФ РБ по Гомельской области, код платежа 04616. Кроме того, расходы по размещению извещения о проведении аукциона

Общество с ограниченной ответственностью

«Капитал брокер»

(страховой брокер)

Республика Беларусь, 220004, г. Минск, ул. М. Танка, дом 20, комната 221
Р/с 3011 741 925 017 (BYR) в Дирекции ОАО «Белинвестбанк»
по г. Минску и Минской области (ЦБУ 900)
Адрес банка: 220004, г. Минск, ул. Коллекторная, дом 11.
МФО 153001, код 739, УНП 806 000 299, ОКПО 379 300 245 000
Тел. +375 17 203-32-51; e-mail: info@mybroker.by, glavbuh@mybroker.by

ГОДОВОЙ БАЛАНС за 2016 год

(в тысячах белорусских рублей)

Активы	Код строки	31 декабря 2016 года	31 декабря 2015 года
1	2	3	4
I. ДОЛГОСРОЧНЫЕ АКТИВЫ			
Основные средства	110	31	6
Нематериальные активы	120	1	-
Доходные вложения в материальные активы	130	-	-
в том числе: инвестиционная недвижимость	131	-	-
предметы финансовой аренды (лизинга)	132	-	-
прочие доходные вложения в материальные активы	133	-	-
Вложения в долгосрочные активы	140	-	-
Долгосрочные финансовые вложения	150	36	36
Отложенные налоговые активы	160	-	-
Долгосрочная дебиторская задолженность	170	-	-
Прочие долгосрочные активы	180	-	-
ИТОГО по разделу I	**190**	**68**	**42**
II. КРАТКОСРОЧНЫЕ АКТИВЫ			
Запасы	210	7	4
в том числе: материалы	211	7	4
животные на выращивании и откорме	212	-	-
незавершенное производство	213	-	-
готовая продукция и товары	214	-	-
товары отгруженные	215	-	-
прочие запасы	216	-	-
Долгосрочные активы, предназначенные для реализации	220	-	-
Расходы будущих периодов	230	1	-
Налог на добавленную стоимость по приобретенным товарам, работам, услугам	240	6	1
Краткосрочная дебиторская задолженность	250	236	143
Краткосрочные финансовые вложения	260	-	15
Денежные средства и их эквиваленты	270	718	569
Прочие краткосрочные активы	280	-	-
ИТОГО по разделу II	**290**	**968**	**732**
БАЛАНС	**300**	**1 036**	**774**
Собственный капитал и обязательства	**Код строки**	**31 декабря 2016 года**	**31 декабря 2015 года**
1	2	3	4
III. СОБСТВЕННЫЙ КАПИТАЛ			
Уставный капитал	410	36	36
Неоплаченная часть уставного капитала	420	-	-
Собственные акции (доли в уставном капитале)	430	-	-
Резервный капитал	440	-	-
Добавочный капитал	450	4	4
Нераспределенная прибыль (непокрытый убыток)	460	990	686
Чистая прибыль (убыток) отчетного периода	470		
Целевое финансирование	480	-	-
ИТОГО по разделу III	**490**	**1 030**	**726**
IV. ДОЛГОСРОЧНЫЕ ОБЯЗАТЕЛЬСТВА			
Долгосрочные кредиты и займы	510	-	-
Долгосрочные обязательства по лизинговым платежам	520	-	-
Отложенные налоговые обязательства	530	-	-
Доходы будущих периодов	540	-	-
Резервы предстоящих платежей	550	-	-
Прочие долгосрочные обязательства	560	-	-
ИТОГО по разделу IV	**590**	**-**	**-**
V. КРАТКОСРОЧНЫЕ ОБЯЗАТЕЛЬСТВА			
Краткосрочные кредиты и займы	610	-	-
Краткосрочная часть долгосрочных обязательств	620	-	-
Краткосрочная кредиторская задолженность	630	6	48
в том числе: поставщикам, подрядчикам, исполнителям	631		1
по авансам полученным	632		-
по налогам и сборам	633	1	30
по социальному страхованию и обеспечению	634	3	13
по оплате труда	635	2	3
по лизинговым платежам	636	-	-
собственнику имущества (учредителям, участникам)	637	-	-
прочим кредиторам	638		1
Обязательства, предназначенные для реализации	640	-	-
Доходы будущих периодов	650	-	-
Резервы предстоящих платежей	660	-	-
Прочие краткосрочные обязательства	670	-	-
ИТОГО по разделу V	**690**	**6**	**48**
БАЛАНС	**700**	**1 036**	**774**

ОТЧЕТ О ПРИБЫЛЯХ И УБЫТКАХ
за январь – декабрь 2016 года

(в тысячах белорусских рублей)

Наименование показателей	Код строки	За январь – декабрь 2016 года	За январь – декабрь 2015 года
1	2	3	4
Выручка от реализации продукции, товаров, работ, услуг	010	1 477	1 651
Себестоимость реализованной продукции, товаров, работ, услуг	020	-	-
Валовая прибыль	030	1 477	1 651
Управленческие расходы	040	(318)	(362)
Расходы на реализацию	050	-	-
Прибыль (убыток) от реализации продукции, товаров, работ, услуг	060	1 159	1 289
Прочие доходы по текущей деятельности	070	4	1 545
Прочие расходы по текущей деятельности	080	(9)	(1 553)
Прибыль (убыток) от текущей деятельности	090	1 154	1 281
Доходы по инвестиционной деятельности	100	64	84
в том числе: доходы от выбытия основных средств, нематериальных активов и других долгосрочных активов	101	-	28
доходы от участия в уставном капитале других организаций	102	-	-
проценты к получению	103	64	43
прочие доходы по инвестиционной деятельности	104	-	13
Расходы по инвестиционной деятельности	110	-	(38)
в том числе:			
расходы от выбытия основных средств, нематериальных активов и других долгосрочных активов	111	-	(28)
прочие расходы по инвестиционной деятельности	112	-	(10)
Доходы по финансовой деятельности	120	185	669
в том числе:			
курсовые разницы от пересчета активов и обязательств	121	185	669
прочие доходы по финансовой деятельности	122	-	-
Расходы по финансовой деятельности	130	(163)	(421)
в том числе:			
проценты к уплате	131	-	-
курсовые разницы от пересчета активов и обязательств	132	(163)	(421)
прочие расходы по финансовой деятельности	133	-	-
Прибыль (убыток) от инвестиционной и финансовой деятельности	140	86	294
Прибыль (убыток) до налогообложения	150	1 240	1 575
Налог на прибыль	160	(223)	(285)
Изменение отложенных налоговых активов	170	-	-
Изменение отложенных налоговых обязательств	180	-	-
Прочие налоги и сборы, исчисляемые из прибыли (дохода)	190	-	-
Прочие платежи, исчисляемые из прибыли (дохода)	200	(28)	-
Чистая прибыль (убыток)	210	989	1 290
Результат от переоценки долгосрочных активов, не включаемый в чистую прибыль (убыток)	220	-	1
Результат от прочих операций, не включаемый в чистую прибыль (убыток)	230	-	-
Совокупная прибыль (убыток)	240	989	1 291
Базовая прибыль (убыток) на акцию	250	-	-
Разводненная прибыль (убыток) на акцию	260	-	-

АУДИТОРСКОЕ ЗАКЛЮЧЕНИЕ
по бухгалтерской отчетности Общества с ограниченной ответственностью «Капитал брокер» за период с 1 января 2016 года по 31 декабря 2016 года

«Реквизиты индивидуального предпринимателя-аудитора:
Наименование: Индивидуальный предприниматель Бакумцева Анна Владимировна.
Местонахождение: г. Минск, ул. Лобанка, д. 75, кв. 108.
Сведения о государственной регистрации: регистрация Мингорисполкома №100933651, выданное решением от 1 июня 2000 г.
Квалификационный аттестат №0001113 выдан на основании приказа Министерства финансов Республики Беларусь от 29.08.2003 г. №1932.

Аудиторское мнение

По мнению индивидуального предпринимателя-аудитора Бакумцевой Анны Владимировны, за исключением корректировок, которые могли бы оказаться необходимыми, если бы мною было проверено фактическое наличие товарно-материальных ценностей, бухгалтерская (финансовая) отчетность ООО «Капитал брокер» сформирована в соответствии с требованиями законодательства Республики Беларусь по бухгалтерскому учету и отчетности, достоверно во всех существенных аспектах отражает финансовое положение ООО «Капитал брокер» на 1 января 2017 г. и результаты его финансово-хозяйственной деятельности за 2016 г., при этом совершенные ООО «Капитал брокер» финансовые (хозяйственные) операции во всех существенных отношениях соответствуют законодательству.

Дата подписания аудиторского заключения: «10» марта 2017 г.

БУХГАЛТЕРСКИЙ БАЛАНС на 1 апреля 2017 г.

Наименование банка: ЗАО «Банк Решение»

(в тысячах белорусских рублей)

№ п/п	Наименование статьи	Символ	01.04.2017	01.01.2017
1	2	3	4	5
1	**АКТИВЫ**			
2	Денежные средства	1101	3 675	4 105
3	Драгоценные металлы и драгоценные камни	1102	30	30
4	Средства в Национальном банке	1103	1 796	2 331
5	Средства в банках	1104	15 085	24 352
6	Ценные бумаги	1105	5 631	8 422
7	Кредиты клиентам	1106	54 202	53 231
8	Производные финансовые активы	1107	-	-
9	Долгосрочные финансовые вложения	1108	460	460
10	Основные средства и нематериальные активы	1109	21 845	21 837
11	Имущество, предназначенное для продажи	1110	2 601	2 652
12	Отложенные налоговые активы	1111	359	359
13	Прочие активы	1112	5 418	5 232
14	ИТОГО активы	11	111 102	123 011
15	**ОБЯЗАТЕЛЬСТВА**			
16	Средства Национального банка	1201	-	-
17	Средства банков	1202	53	2
18	Средства клиентов	1203	60 972	72 514
19	Ценные бумаги, выпущенные банком	1204	4 288	5 591
20	Производные финансовые обязательства	1205	-	-
21	Отложенные налоговые обязательства	1206	-	-
22	Прочие обязательства	1207	1 816	1 374
23	ВСЕГО обязательства	120	67 129	79 481
24	**СОБСТВЕННЫЙ КАПИТАЛ**			
25	Уставный фонд	1211	29 577	29 236
26	Эмиссионный доход	1212	-	-
27	Резервный фонд	1213	11	5 663
28	Фонды переоценки статей баланса	1214	13 185	13 219
29	Накопленная прибыль	1215	1 200	(4 588)
30	ВСЕГО собственный капитал	121	43 973	43 530
31	ИТОГО обязательства и собственный капитал	12	111 102	123 011

ОТЧЕТ О ПРИБЫЛЯХ И УБЫТКАХ
на 1 апреля 2017 г.

Наименование банка: ЗАО «Банк Решение»

(в тысячах белорусских рублей)

№ п/п	Наименование статьи	Символ	01.04.2017	01.04.2016
1	2	3	4	5
1	Процентные доходы	2011	2 263	2 372
2	Процентные расходы	2012	531	1 193
3	Чистые процентные доходы	201	1 732	1 179
4	Комиссионные доходы	2021	635	870
5	Комиссионные расходы	2022	101	149
6	Чистые комиссионные доходы	202	534	721
7	Чистый доход по операциям с драгоценными металлами и драгоценными камнями	203	-	1
8	Чистый доход по операциям с ценными бумагами	204	-	-
9	Чистый доход по операциям с иностранной валютой	205	51	466
10	Чистый доход по операциям с производными финансовыми инструментами	206	(7)	-
11	Чистые отчисления в резервы	207	(119)	461
12	Прочие доходы	208	252	385
13	Операционные расходы	209	2 511	2 133
14	Прочие расходы	210	55	65
15	Прибыль (убыток) до налогообложения	211	115	93
16	Расход (доход) по налогу на прибыль	212	14	20
17	ПРИБЫЛЬ (УБЫТОК)	2	101	73

И.о. Председателя Правления А.В. Плитко

Заместитель Главного бухгалтера В.С. Боричевская

Дата подписания «11» апреля 2017 г.

Лицензия на осуществление банковской деятельности №14 от 08.06.2016 г., выданная Национальным банком Республики Беларусь. УНП 100789114

Информационное сообщение о проведении аукциона

по продаже гражданам Республики Беларусь в частную собственность земельных участков для строительства и обслуживания одноквартирных жилых домов в дер. Сосновая, ул. Лесная, дер. Малое Залужье, дер. Лужки (по генплану №6), дер. Рудомейка (участок №2), дер. Рудня (участок №1) Озерицко-Слободского сельсовета Смолевичского района Минской области

1	**Форма проведения аукциона**	Открытый
2	**Дата, время и место проведения аукциона**	30 мая 2017 года, в 11.00, аг. Слобода, ул. Красногвардейская, 27, Озерицко-Слободской сельисполком, зал заседаний
3	**Продавец и его адрес**	Озерицко-Слободской сельисполком, аг. Слобода, ул. Красногвардейская, 27
4	**Земельный участок, его кадастровый номер и адрес**	Лот №1 – площадь 0,1186 га №624883010101000548 дер. Сосновая, ул. Лесная Лот №2 – площадь 0,1416 га №624883006601000129 дер. Малое Залужье Лот №3 – площадь 0,1460 га №624883005601000162 дер. Лужки (по генплану №6) Лот №4 – площадь 0,1500 га №624883008601000094 дер. Рудомейка (участок №2) Лот №5 – площадь 0,1498 га №624883008501000104 дер. Рудня (участок №1)
5	**Условия продажи**	Без изменения целевого назначения
6	**Целевое назначение земельного участка**	Для строительства и обслуживания одноквартирного жилого дома (10904 земельный участок для размещения объектов усадебной застройки (строительства и обслуживания жилого дома))
7	**Начальная (стартовая) цена продажи**	Лот №1 – 30000 рублей Лот №2 – 8000 рублей Лот №3 – 20000 рублей Лот №4 – 15000 рублей Лот №5 – 6000 рублей
8	**Условия аукциона**	А) продажа по цене не ниже начальной Б) участниками аукциона могут быть граждане Республики Беларусь, постоянно проживающие на территории республики В) без права предоставления рассрочки
9	**Наличие инженерной инфраструктуры**	дер. Сосновая, ул. Лесная – подъездные пути, возможность подключения к электроснабжению, газоснабжению; водоснабжению; дер. Малое Залужье – возможность подключения к электроснабжению; дер. Лужки (по генплану №6) – нет; дер. Рудомейка (участок №2) – возможность подключения к электроснабжению; дер. Рудня (участок №1) – подъездные пути, возможность подключения к электроснабжению
10	**Ограничения в использовании**	Лот 1 – охранная зона объектов газораспределительной системы (0,0036 га) Лот 2 – водоохранная зона реки Плиса (0,1416 га) Лот 3 – водоохранная зона канала (площадь 0,1416 га) Лот 5 – водоохранная зона реки и водоема (площадь 0,1498 га)
11	**Условия оплаты**	За безналичный расчет в течение 10 рабочих дней после подписания протокола по результатам проведения аукциона
12	**Сумма задатка и реквизиты продавца**	10% от начальной (стартовой) цены земельного участка р/с 3641000000614 ОАО «АСБ Беларусбанк» филиал 612 г. Борисов ЦБУ 621 г. Смолевичи, УНП 600046563, МФО 153001810 (с пометкой «задаток за земельный участок»)
13	**Порядок предв. озн. в натуре с зем. уч.**	Среда в 10.00
14	**Прием документов**	В рабочие дни: понедельник, вторник, среда, четверг, пятница с 8.00 до 13.00 и с 14.00 до 17.00
15	**Окончательный срок приема документов**	24 мая 2017 года в 17.00
16	**Контактные телефоны**	8 01776 44-636, 68-030

Расходы по организации и проведению аукциона: лот 1 – 1601,28 бел. руб., лот 2 – 1535,79 бел. руб., лот 3 – 1051,63 бел. руб., лот 4 – 1536,09 бел. руб., лот 5 – 1580,87 и публикация информационного сообщения подлежат возмещению победителем аукциона.

Примечания:

для участия в аукционе в адрес продавца необходимо представить:

1. Заявление на участие в аукционе по установленной форме.
2. Документ, подтверждающий внесение суммы задатка (задатков).

Физическим лицам – документ, удостоверяющий личность (паспорт), и копию паспорта покупателя или его доверенного лица и доверенность, заверенную нотариально (в случае если интересы покупателя представляет это лицо).

3. Счет в банке, на который перечисляется сумма возвращаемого задатка

ДОПОЛНИТЕЛЬНОЕ ИЗВЕЩЕНИЕ О ПРОВЕДЕНИИ АУКЦИОНА

РУП «БЕЛСПЕЦКОНТРАКТ» 28 апреля 2017 года на 5-м открытом аукционе проводит 3-й от 23 марта 2017 г. и 4-й от 13 апреля 2017 г. повторные открытые аукционы по продаже имущества республиканской собственности

№ лотов	Наименование техники	Местонахождение объекта	Начальная цена продажи (бел. руб.)	Сумма задатка (бел. руб.)
20	Грузовой Урал-4320-0710-01 ш. 101231 дв. 674225 1988 г. *4-й кат. 66 915 км*	г. Старые Дороги в/ч 48668,	5 000	500
27	Автошасси Урал-375ДМ ш. 407430 дв. 975674 1983 г. *4-й кат. 1 469 км*	н.п. Лесная в/ч 52215	4 000	400

Аукцион состоится по адресу: г. Минск, ул. Казинца, д. 2, 6-й этаж **28 апреля 2017 г. в 12.30.**

К участию в аукционе допускаются юридические лица, индивидуальные предприниматели и физические лица, оплатившие задаток, гарантийный депозит и подавшие заявление на участие в аукционе, соглашение, учредительские и другие необходимые документы до **15.00 21 апреля 2017 года**.

Заключительная регистрация участников аукциона будет производиться **28 апреля 2017 г. с 10.00 до 10.45.**

Победитель аукциона обязан:

1. Заключить договор купли-продажи не позднее 3 банковских дней с момента проведения аукциона.
2. Произвести оплату стоимости движимого имущества разовым платежом в течение **5** банковских дней для резидентов Республики Беларусь и **10** банковских дней для нерезидентов Республики Беларусь со дня подписания договора купли-продажи.

Задаток, указанный в таблице, а также гарантийный депозит в размере 300,00 белорусского рубля и денежные средства за выигранное имущество перечисляются на расчетный счет РУП «Белспецконтракт»: белорусские рубли – р/с 3012244970018 в ОАО «Белинвестбанк», г. Минск, пр-т Машерова, 29, код 153001739, российские рубли – р/с 3012107883087 в Центре банковских услуг №701, ОАО»БПС-Сбербанк», г. Минск, ул. Чкалова, 18/1, код 369, УНН 101099370, ОКПО 37401662 Корреспондент-Сбербанк России г. Москва № корсчета 30111810100000000090. Реквизиты банка: БИК 044525225 ИНН 7707083893 к/с в ОПЕРУ Московского ГТУ Банка России №30101810400000000225, УНП 101099370, БИК 153001369. **Без НДС**. **Справки по тел. (017) 398 07 81, факс (017) 398 07 81. Наш адрес в Интернете: www.bsk.by, auk@bsk.by.**

Ранее опубликованные извещения в газете «Звязда» №33 от 17 февраля 2017 г. и №47 от 11 марта 2017 г.

РУП «БЕЛСПЕЦКОНТРАКТ» информирует, что время начало проведения аукциона №5 от 28 апреля 2017 г. (извещение опубликовано в газете «Звязда» от 25 марта 2017 года №57) перенесено с 11.00 на 12.30. К участию в аукционе допускаются юридические лица, индивидуальные предприниматели и физические лица, оплатившие задаток, гарантийный депозит и подавшие заявление на участие в аукционе, соглашение, учредительские и другие необходимые документы до **15.00 21 апреля 2017 года**.

Заключительная регистрация участников аукциона будет производиться 28 апреля 2017 г. с 10.00 до 10.45.

Остальные условия проведения аукциона остаются неизменными

Извещение о проведении 4 мая 2017 года повторных торгов с условиями по продаже имущества, принадлежащего открытому акционерному обществу «Минскремстрой»

Предмет торгов (наименование, характеристики, местонахождение продаваемого имущества)	«Здание мастерских, литер А 1/бл» общей площадью 193 кв. м, инв. номер в ЕГРНИ 500/С-38001, адрес: г. Минск, ул. Куприянова, д. 2; «Здание специализированное складов, торговых баз, баз материально-технического снабжения, хранилищ, литер Б 1/бл» общей площадью 36 кв. м, инв. номер в ЕГРНИ 500/С-38002, адрес: г. Минск, ул. Куприянова, 2/1. Производственная площадка с асфальтовым покрытием, инвентарный номер 42; производственная площадка с бетонным покрытием, инвентарный номер 38; забор из металлической сетки с ж/б элементами и воротами, инвентарный номер 39
Сведения о земельном участке	Кадастровый номер 500000000005001794, площадь – 0,2112 га
Сведения о продавце	ОАО «Минскремстрой», ул. Интернациональная, 5, 220030, г. Минск, телефон (017) 226-41-15
Сведения об организаторе торгов	Государственное предприятие «МГЦН», ул. К. Маркса, 39, к. 10, 220030, г. Минск, телефон (017) 327-05-62
Начальная цена предмета торгов с учетом НДС	186 467,02 бел. руб.
Размер задатка	18 600,00 бел. руб.
Условие торгов	Победитель торгов (покупатель) оплачивает вознаграждение за организацию и проведение торгов, включающее затраты на организацию и проведение результативного аукциона, в размере 2 процентов от цены продажи предмета торгов, указанной в протоколе о результатах торгов, в течение 3 рабочих дней со дня проведения торгов

Торги проходят в форме открытого аукциона на повышение начальной цены.

Торги проводятся в соответствии со ст.ст. 417, 418 Гражданского кодекса Республики Беларусь и порядком проведения аукциона по продаже имущества, принадлежащего ОАО «Минскремстрой», утвержденным организатором торгов.

К участию в торгах допускаются юридические и физические лица, внесшие задаток, заключившие соглашение с организатором торгов о правах и обязанностях сторон в процессе подготовки и проведения аукциона, а также представившие организатору торгов следующие документы: заявление на участие в аукционе (по форме, установленной организатором торгов); заявление об ознакомлении с документами, продаваемым имуществом, порядком проведения аукциона (по форме, установленной организатором торгов); копию свидетельства о регистрации (для юридических лиц и индивидуальных предпринимателей); копию устава (для юридических лиц); копию документа, подтверждающего внесение задатка; документы, подтверждающие полномочия представителя юридического (физического) лица; а также при необходимости иные документы в соответствии с порядком проведения аукциона.

Задаток перечисляется на расчетный счет государственного предприятия «МГЦН» №3012104971019 в региональной дирекции №700 по г. Минску и Минской области ОАО «БПС-Сбербанк», г. Минск, код 153001369, УНП 190398583 в срок, установленный для приема документов на участие в торгах.

Торги проходят в форме открытого аукциона с условиями на повышение начальной цены. Торги проводит аукционист, определенный организатором торгов. В процессе торгов начальная цена повышается аукционистом до тех пор, пока только один участник согласится приобрести предмет торгов. Данный участник объявляется победителем торгов, а наивысшая цена (цена продажи) фиксируется в протоколе о результатах торгов и включает НДС. В ходе торгов участники могут предлагать свою цену за продаваемое имущество в соответствии с порядком проведения аукциона.

В случае если торги признаны несостоявшимися в силу того, что заявление на участие в них подано только одним участником или для участия в них явился только один участник, предмет торгов продается этому участнику (покупателю) при его согласии по начальной цене, увеличенной на пять процентов.

Договор купли-продажи между продавцом и победителем торгов (покупателем) заключается после предъявления копии платежных документов о перечислении суммы вознаграждения и подписывается в течение 10 рабочих дней со дня проведения торгов.

Оплата стоимости приобретенного имущества с учетом НДС осуществляется победителем торгов (покупателем) в порядке, предусмотренном в договоре купли-продажи. По согласованию с продавцом возможна рассрочка платежа.

Торги проводятся 4 мая 2017 года в 11.00 по адресу: г. Минск, ул. К. Маркса, 39, зал аукционов. Прием документов, а также консультации по вопросам участия в торгах осуществляются с 26.04.2017 по 03.05.2017 включительно в рабочие дни с 9.00 до 13.00 и с 14.00 до 17.00 (по пятницам – до 16.45) по адресу: г. Минск, ул. К.Маркса, 39, каб. 6.

Телефоны для справок:
(017) 327-48-36 (государственное предприятие «МГЦН»);
(017) 200-99-78, (029) 350-46-23 (ОАО «Минскремстрой»)

Извещение о проведении 4 мая 2017 года повторных торгов с условиями по продаже единым предметом торгов имущества, принадлежащего открытому акционерному обществу «Минскремстрой»

Предмет торгов (состав и сведения о продаваемом имуществе)	Двухэтажное кирпичное здание административно-бытового корпуса общей площадью 634,4 кв. м, инв. № в ЕГРНИ 632/С-457; одноэтажное кирпичное здание хозяйственного склада общей площадью 84,8 кв. м, инв. № в ЕГРНИ 632/С-311; одноэтажный дом из гипсолита общей площадью 27,9 кв. м, инв. № в ЕГРНИ 632/С-308; одноэтажное кирпичное здание столярного цеха общей площадью 1983,8 кв. м, инв. № в ЕГРНИ 632/С-458; одноэтажный железобетонный цех лесопиления общей площадью 915,9 кв. м, инв. № в ЕГРНИ 632/С-314; навес для сушки пиломатериалов общей площадью 229,6 кв. м, инв. № в ЕГРНИ 632/С-592; одноэтажный склад – ангар из металлического профиля общей площадью 333,3 кв. м, инв. № в ЕГРНИ 632/С-309; одноэтажное кирпичное здание гаража общей площадью 205,6 кв. м, инв. № в ЕГРНИ 632/С-310; двухэтажное кирпичное здание трансформаторной подстанции общей площадью 47,2 кв. м, инв. № в ЕГРНИ 632/С-638; одноэтажная кирпичная сушильная камера общей площадью 64,2 кв. м, инв. № в ЕГРНИ 632/С-589; одноэтажное кирпичное здание склада общей площадью 255,6 кв. м, инв. № в ЕГРНИ 632/С-456; одноэтажное кирпичное здание мебельного цеха общей площадью 367,3 кв. м, инв. № в ЕГРНИ 632/С-313. Навес столярного цеха (инв. №113018); покрытие асфальтобетонное (инв. №113013); теплогенератор (инв. №4013); забор железобетонный (инв. №113012); ворота (3 шт.); эстакада для хранения леса (инв. №113015); наружные электросети (инв. №31358); кран подвесной ПТ 4363 (2 шт.) (инв. №№413152, 413153); камера КСО и шинный мост (инв. №413131); конденсаторная установка ФЕБ (инв. №413245); аспирационная система АС-3 (инв. №413266); сети водопроводные чугунные (инв. №308); сеть канализационная (инв. №309); пожарный резервуар (2 шт.) (инв. №№113014, 113101); нагреватель Булеран (инв. №6132171); шкаф СН1-3Р (инв. №413120); шкафы СИЛ. ШРС (2 шт.) (инв. №№413125, 413126)
Местонахождение продаваемого имущества	Минская область, Воложинский район, Раковский с/с, аг. Раков, ул. 17 сентября, 17
Сведения о земельном участке	Кадастровый номер – 622085700062000019, площадь – 1,7569 га, целевое назначение – земельный участок для обслуживания зданий и сооружений завода
Продавец имущества	ОАО «Минскремстрой», ул. Интернациональная, 5, 220050, г. Минск
Организатор торгов	Государственное предприятие «МГЦН», ул. К. Маркса, 39, к. 10, 220030, г. Минск
Начальная цена предмета торгов (с учетом НДС)	2 389 383,17 бел. руб.
Сумма задатка	240 000,00 бел. руб.
Условие торгов	Победитель торгов (покупатель) оплачивает вознаграждение за организацию и проведение торгов, включающее затраты на организацию и проведение результативного аукциона, в размере 1 процента от цены продажи предмета торгов, указанной в протоколе о результатах торгов, в течение 3 рабочих дней со дня проведения торгов

Торги проводятся в соответствии со статьями 417, 418 Гражданского кодекса Республики Беларусь и порядком проведения торгов по продаже имущества, принадлежащего ОАО «Минскремстрой», утвержденным организатором торгов.

К участию в торгах допускаются юридические и физические лица, заключившие с организатором торгов соглашение о правах и обязанностях сторон в процессе подготовки и проведения аукциона, внесшие задаток, а также представившие организатору торгов следующие документы:
заявление на участие в аукционе (по форме, установленной организатором торгов); заявление об ознакомлении с документами, продаваемым имуществом, порядком проведения аукциона (по форме, установленной организатором торгов); копию свидетельства о регистрации (для юридических лиц и индивидуальных предпринимателей); копию устава (для юридических лиц); копию платежного документа о внесении задатка; документы, подтверждающие полномочия представителя юридического (физического) лица; а также при необходимости иные документы в соответствии с порядком проведения аукциона.

Задаток перечисляется на расчетный счет государственного предприятия «МГЦН» №3012104971019 в региональной дирекции №700 по г. Минску и Минской области ОАО «БПС-Сбербанк», г. Минск, код 153001369, УНП 190398583, в срок, установленный для приема документов на участие в аукционе.

Торги проходят в форме открытого аукциона с условиями на повышение начальной цены. Торги проводит аукционист, определенный организатором торгов. В процессе торгов начальная цена повышается аукционистом до тех пор, пока только один участник согласится приобрести предмет торгов. Данный участник объявляется победителем торгов, а наивысшая цена (цена продажи) фиксируется в протоколе о результатах торгов и включает НДС. В ходе торгов участники могут предлагать свою цену за продаваемое имущество в соответствии с порядком проведения аукциона.

В случае если торги признаны несостоявшимися в силу того, что заявление на участие в них подано только одним участником или для участия в них явился только один участник, предмет торгов продается этому участнику (покупателю) при его согласии по начальной цене, увеличенной на пять процентов.

Оплата стоимости приобретенного имущества с учетом НДС осуществляется победителем торгов (покупателем) в порядке, предусмотренном в договоре купли-продажи. По согласованию с продавцом возможна рассрочка платежа.

Договор купли-продажи между продавцом и победителем торгов (покупателем) заключается после предъявления копии платежных документов о перечислении суммы вознаграждения и подписывается в течение 10 рабочих дней со дня проведения торгов.

Торги проводятся 4 мая 2017 года в 12.00 по адресу: г. Минск, ул. К. Маркса, 39, зал аукционов. Прием документов, а также консультации по вопросам участия в торгах осуществляются с 26.04.2017 по 03.05.2017 включительно в рабочие дни с 9.00 до 13.00 и с 14.00 до 17.00 (по пятницам – до 16.45) по адресу: г. Минск, ул. К.Маркса, 39, каб. 6.

Телефоны для справок:
(017) 327-48-36 (государственное предприятие «МГЦН»);
(017) 200-99-78, (029) 350-46-23 (ОАО «Минскремстрой»)

ИЗВЕЩЕНИЕ О ПРОВЕДЕНИИ АУКЦИОНА РУП «БЕЛСПЕЦКОНТРАКТ»

25 мая 2017 года проводит 7-й открытый аукцион по продаже имущества республиканской собственности

№ лота	Наименование техники	Местонахождение объекта	Начальная цена продажи (бел. руб.)	Сумма задатка (бел. руб.)
63	Грузовой Урал-4320 ш. 059691 дв. 938006 1986 г. *5 кат. 56 119 км*	г. Старые Дороги, в/ч 48668	5 400	540
64	Грузовой Урал-4320 ш. 078627 дв. 099476 1986 г. *5 кат. 2 681 км*	г. Старые Дороги, в/ч 48668	5 800	580
65	Грузовой Урал-4320 ш. 019991 дв. 536466 1983 г. *5 кат. 18 880 км*	г. Старые Дороги, в/ч 48668	5 800	580
66	Грузовой Урал-4320 ш. 019942 дв. 540188 1983 г. *5 кат. 1 382 км*	г. Старые Дороги, в/ч 48668	5 800	580
67	Грузовой Урал-4320 ш.019659 дв. 532474 1983 г. *5 кат. 1 965 км*	г. Старые Дороги, в/ч 48668	5 800	580
68	Автошасси Урал-375АМ ш. 409807 дв. 001367 1983 г. *5 кат. 5 989 км*	г. Старые Дороги, в/ч 48668	4 500	450
69	Автошасси Урал-375АМ ш. 414425 дв. 050171 1983 г. *5 кат. 5 036 км*	г. Старые Дороги, в/ч 48668	4 500	450
70	Автошасси Урал-375АМ ш. 414582 дв. 053016 1983 г. *5 кат. 4 887 км*	г. Старые Дороги, в/ч 48668	4 500	450
71	Автошасси Урал-375Д ш. 219106 дв. 80473 1976 г. *4 кат. 2 903 км*	г. Старые Дороги, в/ч 48668	4 500	450
72	Грузовой бортовой МАЗ-5335 кузов №21051 дв. №15936 1986 г. *2 кат. 49 703 км*	Минский р-н, п. Валерьяново	4 000	400
73	Грузовой бортовой МАЗ-5335 кузов №20543 дв. №100099 1986 г. *2 кат. 39 496 км*	Минский р-н, п. Валерьяново	4 200	420
74	Специальный автомобиль Урал-375 с кузовом-фургоном К1-375 в составе: кузов-фургон К1-375 №04153 1985 г. 4 кат. Автошасси Урал-375 ш. 436611 дв. 382992 1985 г. *3* кат. 1 746 км	г. Осиповичи, в/ч 01313	5 200	520
75	ПСГ-160(130) скл. Перекач. станция горючего с/о 68 на ЗиЛ – 130 ш. 1856594 дв. 367714 1981 г. *4 кат. 1 336 км*	н.п. Михановичи, в/ч 52188	3 000	300
76	ПСГ-160(130) скл. Перекач. станция горючего с/о 58 на ЗиЛ – 130 ш. 1848986 дв. 352697 1981 г. *4 кат. 6 369 км*	н.п. Михановичи, в/ч 52188	3 000	300
77	ПСГ-160(431410) скл. Перекач. станция горючего с/о 769 на ЗиЛ – 431410 ш. 2466598 дв. 584554 1986 г. *4 кат. 1 591 км*	н.п. Михановичи, в/ч 52188	5 400	540

Аукцион состоится по адресу: г. Минск, ул. Казинца, д. 2, 6-й этаж **25 мая 2017 г. в 11.00.**

К участию в аукционе допускаются юридические лица, индивидуальные предприниматели и физические лица, оплатившие задаток, гарантийный депозит и подавшие заявление на участие в аукционе, соглашение, учредительские и другие необходимые документы до **17.00 22 мая 2017 года**.

Заключительная регистрация участников аукциона будет производиться **25 мая 2017 г. с 9.00 до 9.45.**

Победитель аукциона обязан:

1. Заключить договор купли-продажи не позднее **3** банковских дней с момента проведения аукциона.

2. Произвести оплату стоимости движимого имущества разовым платежом в течение **5** банковских дней для резидентов Республики Беларусь и **10** банковских дней для нерезидентов Республики Беларусь со дня подписания договора купли-продажи.

Задаток, указанный в таблице, а также гарантийный депозит в размере 300,00 белорусского рубля и денежные средства за выигранное имущество перечисляются на расчетный счет РУП «Белспецконтракт»: белорусские рубли – р/с 3012244970018 в ОАО «Белинвестбанк», г. Минск, пр-т Машерова, 29, код 153001739, российские рубли – р/с 3012107883087 в Центре банковских услуг №701, ОАО «БПС-Сбербанк» г. Минск, ул. Чкалова, 18/1, код 369 УНН 101099370, ОКПО 37401662 Корреспондент-Сбербанк России г. Москва № корсчета 30111810100000000090. Реквизиты банка: БИК 044525225 ИНН 7707083893 к/с в ОПЕРУ Московского ГТУ Банка России №30101810400000000225, УНП 101099370, БИК 153001369. **Без НДС**. **Справки по тел. (017) 398 07 81, факс (017) 398 07 81.**

Наш адрес в Интернете: www.bsk.by, auk@bsk.by

«Общество с ограниченной ответственностью

«ЭкСпорт страховой брокер»

Республика Беларусь, 220004, г. Минск, ул. М. Танка, дом 20, комната 221а
Р/с 3011 000 000 907 (BYR) в Операционном управлении
ОАО «АСБ Беларусбанк» г. Минска
Адрес банка: 220089, г. Минск, пр-т Дзержинского, дом 18.
МФО 153001, код 795, УНП 806 000 684, ОКПО 382 503 955 000
Тел. +375 17 226-62-63; e-mail: director@ecsport.by, zb@ecsport.by

ГОДОВОЙ БАЛАНС за 2016 год

(в тысячах белорусских рублей)

Активы	Код строки	На 31 декабря 2016 года	На 31 декабря 2015 года
1	2	3	4
I. ДОЛГОСРОЧНЫЕ АКТИВЫ			
Основные средства	110	27	28
Нематериальные активы	120	-	-
Доходные вложения в материальные активы	130	-	-
в том числе: инвестиционная недвижимость	131	-	-
предметы финансовой аренды (лизинга)	132	-	-
прочие доходные вложения в материальные активы	133	-	-
Вложения в долгосрочные активы	140	-	-
Долгосрочные финансовые вложения	150	-	-
Отложенные налоговые активы	160	-	-
Долгосрочная дебиторская задолженность	170	-	-
Прочие долгосрочные активы	180	-	-
ИТОГО по разделу I	**190**	**27**	**28**
II. КРАТКОСРОЧНЫЕ АКТИВЫ			
Запасы	210	5	-
в том числе: материалы	211	5	-
животные на выращивании и откорме	212	-	-
незавершенное производство	213	-	-
готовая продукция и товары	214	-	-
товары отгруженные	215	-	-
прочие запасы	216	-	-
Долгосрочные активы, предназначенные для реализации	220	-	-
Расходы будущих периодов	230	1	-
Налог на добавленную стоимость по приобретенным товарам, работам, услугам	240	1	6
Краткосрочная дебиторская задолженность	250	12	-
Краткосрочные финансовые вложения	260	-	-
Денежные средства и их эквиваленты	270	245	55
Прочие краткосрочные активы	280	-	-
ИТОГО по разделу II	**290**	**264**	**61**
БАЛАНС	**300**	**291**	**89**

Собственный капитал и обязательства	Код строки	На 31 декабря 2016 года	На 31 декабря 2015 года
1	2	3	4
III. СОБСТВЕННЫЙ КАПИТАЛ			
Уставный капитал	410	42	42
Неоплаченная часть уставного капитала	420	-	-
Собственные акции (доли в уставном капитале)	430	-	-
Резервный капитал	440	-	-
Добавочный капитал	450	7	7
Нераспределенная прибыль (непокрытый убыток)	460	231	(13)
Чистая прибыль (убыток) отчетного периода	470	-	-
Целевое финансирование	480	-	-
ИТОГО по разделу III	**490**	**280**	**36**
IV. ДОЛГОСРОЧНЫЕ ОБЯЗАТЕЛЬСТВА			
Долгосрочные кредиты и займы	510	-	-
Долгосрочные обязательства по лизинговым платежам	520	-	-
Отложенные налоговые обязательства	530	-	-
Доходы будущих периодов	540	-	-
Резервы предстоящих платежей	550	-	-
Прочие долгосрочные обязательства	560	-	-
ИТОГО по разделу IV	**590**	**-**	**-**
V. КРАТКОСРОЧНЫЕ ОБЯЗАТЕЛЬСТВА			
Краткосрочные кредиты и займы	610	-	15
Краткосрочная часть долгосрочных обязательств	620	-	-
Краткосрочная кредиторская задолженность	630	11	38
в том числе:			
поставщикам, подрядчикам, исполнителям	631	-	34
по авансам полученным	632	-	-
по налогам и сборам	633	4	1
по социальному страхованию и обеспечению	634	3	2
по оплате труда	635	4	1
по лизинговым платежам	636	-	-
собственнику имущества (учредителям, участникам)	637	-	-
прочим кредиторам	638	-	-
Обязательства, предназначенные для реализации	640	-	-
Доходы будущих периодов	650	-	-
Резервы предстоящих платежей	660	-	-
Прочие краткосрочные обязательства	670	-	-
ИТОГО по разделу V	**690**	**11**	**53**
БАЛАНС	**700**	**291**	**89**

ОТЧЕТ О ПРИБЫЛЯХ И УБЫТКАХ за январь–декабрь 2016 года

(в тысячах белорусских рублей)

Наименование показателей	Код строки	За январь–декабрь 2016 года	За январь–декабрь 2015 года
1	2	3	4
Выручка от реализации продукции, товаров, работ, услуг	010	465	-
Себестоимость реализованной продукции, товаров, работ, услуг	020	-	-
Валовая прибыль	030	465	-
Управленческие расходы	040	(178)	(15)
Расходы на реализацию	050	-	-
Прибыль (убыток) от реализации продукции, товаров, работ, услуг	060	287	(15)
Прочие доходы по текущей деятельности	070	-	-
Прочие расходы по текущей деятельности	080	(1)	-
Прибыль (убыток) от текущей деятельности	090	286	(15)
Доходы по инвестиционной деятельности	100	15	-
в том числе: доходы от выбытия основных средств, нематериальных активов и других долгосрочных активов	101	-	-
доходы от участия в уставном капитале других организаций	102	-	-
проценты к получению	103	15	-
прочие доходы по инвестиционной деятельности	104	-	-
Расходы по инвестиционной деятельности	110	-	-
в том числе: расходы от выбытия основных средств, нематериальных активов и других долгосрочных активов	111	-	-
прочие расходы по инвестиционной деятельности	112	-	-
Доходы по финансовой деятельности	120	21	3
в том числе: курсовые разницы от пересчета активов и обязательств	121	21	3
прочие доходы по финансовой деятельности	122	-	-
Расходы по финансовой деятельности	130	(21)	(1)
в том числе: проценты к уплате	131	-	-
курсовые разницы от пересчета активов и обязательств	132	(21)	(1)
прочие расходы по финансовой деятельности	133	-	-
Прибыль (убыток) от инвестиционной и финансовой деятельности	140	15	2
Прибыль (убыток) до налогообложения	150	301	(13)
Налог на прибыль	160	(54)	-
Изменение отложенных налоговых активов	170	-	-
Изменение отложенных налоговых обязательств	180	-	-
Прочие налоги и сборы, исчисляемые из прибыли (дохода)	190	-	-
Прочие платежи, исчисляемые из прибыли (дохода)	200	(3)	-
Чистая прибыль (убыток)	210	244	(13)
Результат от переоценки долгосрочных активов, не включаемый в чистую прибыль (убыток)	220	-	-
Результат от прочих операций, не включаемый в чистую прибыль (убыток)	230	-	-
Совокупная прибыль (убыток)	240	244	(13)
Базовая прибыль (убыток) на акцию	250	-	-
Разводненная прибыль (убыток) на акцию	260	-	-

АУДИТОРСКОЕ ЗАКЛЮЧЕНИЕ
по бухгалтерской отчетности Общества с ограниченной ответственностью «ЭкСпорт страховой брокер» за период с 1 января 2016 года по 31 декабря 2016 года

«Реквизиты индивидуального предпринимателя-аудитора:
Наименование: Индивидуальный предприниматель Бакумцева Анна Владимировна.
Местонахождение: 220019, г. Минск, ул. Лобанка, д. 75, кв. 108.
Сведения о государственной регистрации: зарегистрировано решением Минского городского исполнительного комитета 1 июня 2000 года в Едином государственном регистре юридических лиц и индивидуальных предпринимателей за № 100933651. УНП 100933651.
Квалификационный аттестат аудитора: квалификационный аттестат аудитора № 0001113, выдан на основании приказа Министерства финансов Республики Беларусь от 29.08.2003 г. № 1932.

Аудиторское мнение

По мнению индивидуального предпринимателя-аудитора Бакумцевой Анны Владимировны, бухгалтерская (финансовая) отчетность ООО «ЭкСпорт страховой брокер», сформированная в соответствии с требованиями законодательства Республики Беларусь по бухгалтерскому учету и отчетности, достоверно во всех существенных аспектах отражает финансовое положение ООО «ЭкСпорт страховой брокер» на 1 января 2017 г. и результаты его финансово-хозяйственной деятельности за 2016 г., при этом совершенные ООО ЭкСпорт страховой брокер» финансовые (хозяйственные) операции во всех существенных отношениях соответствуют законодательству.

Дата подписания аудиторского заключения: «09» марта 2017 г.

■ Неасабісты суб'ектыў

СВЕРБ РУЧНЫ ЗВЫЧАЙНЫ

Патэнцыяльны дробны злодзей сядзіць амаль у кожным?

Жыў у горадзе Магілёве прыстойны законапаслухмяны чалавек. Ніколі не прыцягваўся да адказнасці, хіба да адміністрацыйнай — штраф за перавышэнне хуткасці або за няправільную стаянку плаціў. Працаваў таксістам, на жыццё асабліва не скардзіўся. І ўсё б у яго добра было і сёння, калі б не сеў да яго ў машыну разгублены кліент. Настолькі разгублены, што пакінуў у таксі пластыкавую картку з напісаным на ёй пін-кодам.

Канешне, таксіст мог паведаміць аб знаходцы ў банкаўскую службу па тэлефонах, якія на картцы выбітыя, збыць з рук чужую рэч і спакойна, ды яшчэ і з пачуццём выкананага маральнага абавязку жыць сабе далей. Але ж, пагадзіцеся, якая спакуса: картка з грашыма і з пін-кодам! А чалавек супраць спакусы, у якой галоўнае або грошы, або задавальненне, — істота вельмі слабая. Карацей, наш герой тую картку панёс не ў банк вярнуць, а ў банкамат. Пасля яшчэ ў адзін, і яшчэ. Зняў чужых грошай тры з паловай тысячы долараў і тысячу беларускіх рублёў. Ператварыўся ўмомант з законапаслухмянага грамадзяніна ў злодзея.

Бо яго хутка вылічылі — цяпер у міліцыі ёсць свае спецыялісты па раскрыцці злачынстваў у сферы высокіх тэхналогій. Цяпер дзеянні небаракі, які паддаўся спакусе, кваліфікуюцца як крадзеж у буйным памеры з выкарыстаннем камп'ютарнай тэхнікі і цягнуць за сабой тэрмін зняволення ад трох да дзесяці гадоў. Праўда, злодзей паняволі грошы ў поўным памеры вярнуў і раскаяўся ў здзейсненым. Цалкам магчыма, да крымінальнай адказнасці не дойдзе. Але перад уласным сумленнем гэты трыццацічатырохгадовы чалавек наўрад ці будзе адчуваць сябе невінаватым.

ЗРЭШТЫ, хай першы кіне камень той... І тут я не кажу пра ўчынкі аж да крымінальнай адказнасці — проста пра непрыгожыя ўчынкі. Спакуса сцягнуць тое, што дрэнна ляжыць, або тое, што агульнае, а значыць, нічыйнае — з тых, што на ўсё жыццё, што не залежыць ад узросту і выхавання. Вельмі добра памятаю сваю суседку па пакоі ў студэнцкім інтэрнаце, дачку прарэктара адной з рэгіянальных ВНУ. Яна з такой віртуознай выкшталцонасцю цягала булачкі з вітрыны хлебнага аддзела ў краме, што можна было залюбавацца. І ні разу не папалася! (Можа таму, што нічога не мог западозрыць у дробным крадзяжы добра апранутую інтэлігентнага выгляду дзяўчыну.)

Амаль у кожнай вёсцы ёсць свой дробны злодзей ці сваяк дробнага злодзея (нярэдка не ў адзінкавым экзэмпляры). Паспрабуй забыцца на вуліцы каля плота граблі ці новы венік — праз паўгадзіны не знойдзеш (калі, канешне, не дадумаешся на гэтым рыштунку што-небудзь напісаць ці выразаць: на адметнае нікто не пакваліцца). Павесь на плоце цэлы гаршчок — яго чакае той жа лёс (дзіравы не возьмуць). Варыянтаў увогуле шмат: у некага хата свеціцца сярод больш сціплых чырвоным колерам адцення «вырві вока» — гэта гаспадарам сваяк з аўтападпрыемства, дзе рамантуюць пажарныя машыны, вядро «бясплатнай» фарбы падагнаў. У некага ў плоце не штыкеты, а кавалкі напалову распілаваных удоўж пластыкавых труб — гаспадар гэтыя трубы на працы з аб'екта на аб'ект перавозіў, «пазычыў» некалькі. У кагосьці на ўчастку стаяць, на зайздрасць суседзям, вялікія прамысловыя бочкі, у якія вельмі добра збіраць і награваць ваду для паліву, таксама яўна не купленыя, а недзе «прыхопленыя». (Пра падобныя бочкі асобная размова: некалькі гадоў таму іх паставілі ў нас каля могілак, каб было зручна збіраць і вывозіць смецце. Бочкі і тыдня не прастаялі, хоць у іх спецыяльна папрабівалі дзіркі. Але ж у іх можна не толькі ваду збіраць, але і ссыпаць што-небудзь, напрыклад, збожжа, ці камбікорм...)

ПРЫЧЫМ, што характэрна, заганным, а ўжо тым больш правапарушэннем ці злачынствам, у агульнай свядомасці гэта не лічыцца. Хутчэй у гэтай самай свядомасці людзі дзеляцца на тых, хто ўмее круціцца і на недарэк, якія разважаюць пра сумленне і нейкія іншыя высокія матэрыі (калі вы такія сумленныя, чаму ж вы такія бедныя?)...

Мы аднойчы вырашылі з недарэк у людзей удалых і спрытных «перакваліфікавацца». Дзялянкі буракоў, якія палолі і выбіралі для саўгаса за пэўныя «працэнты» гэтых самых буракоў, знаходзіліся якраз за вялізным полем саўгаснай капусты. Тую капусту, якая добра ўрадзіла, цягала па галоўцы — па дзве ўся вёска. («Вунь яе колькі, ад таго, што я вазьму пару галовак, саўгас не збяднее».) Мы з мамай і бабуляй трымаліся да апошняга. Але сваёй капусты ў той год у нас не было, а спакуса... самі ведаеце... Карацей, ідучы аднойчы ўвечары з буракоў, мы прыхапілі па дзве галоўкі. І раптам — проста да нас — брыгадзір на кані і дырэктар саўгаса на «ўазіку». А мы — у чыстым полі, дзе ні куста, ні лагчынкі. І не ведаеш, ці то бегчы (куды?), ці то кідаць тую няшчасную капусту... Такога сораму, як перажыла тады, у сёмым класе, я не адчувала больш ніколі за ўсё астатняе жыццё...

У вялікіх крамах магнітныя прыстасаванні, якія не дадуць вынесці неаплачаны тавар далей за касу, раней мацавалі толькі на дарагі алкаголь або брэндавыя рэчы. Цяпер лепяць на ўсё, што можна схаваць і пранесці, — ад ніжняй бялізны да вэнджанай каўбасы, тлумачачы гэта проста: крадуць. Крызіс, скажаце, народ галодны?.. У сталовай, куды штодня хаджу абедаць, вісіць просьба-зварот: «Шаноўныя наведвальнікі! Калі ласка, не зносьце сталовыя прыборы з сабой. Яны вельмі патрэбныя нам для далейшай работы!» Зносяць, калі шчыра, там асабліва няма чаго: відэльцы алюмініевыя, самыя танныя, а ручкі стальных лыжак папрабіваныя наскрозь нейкім адмысловым дзіркаколам. «Што, усё роўна нясуць?»— спыталася ў дзяўчат са сталовай, калі з'явілася такая арыгінальная аб'ява. «Яшчэ як! Можа, хоць хто пачытае, ды сорамна стане...»

... Калі не можам утрымацца ад спакусы сперці алюмініевы і пагнуты відэлец, хто асудзіць таго хлопца, што зняў грошы з забытай у яго машыне чужой карткі?

ГАДОЎ дваццаць назад хтосьці з нашых чытачоў прыслаў на конкурс прыпеўку, для тых неўладкаваных часоў вельмі актуальную: «Цягне, хто адкуль прывык, // ці то дошку, ці то цвік. // І занятак трывіяльны // Свербам стаў нацыянальным»...

Дыягназ пацвердзіўся?..

Алена ЛЯЎКОВІЧ. *alena@zviazda.by*

СЁННЯ

Сонца

	Усход	Захад	Даўжыня дня
Мінск —	5.55	20.22	14.27
Віцебск —	5.41	20.16	14.35
Магілёў —	5.45	20.13	14.28
Гомель —	5.46	20.05	14.19
Гродна —	6.11	20.37	14.26
Брэст —	6.15	20.33	14.18

Месяц

Апошняя квадра 19 красавіка.
Месяц у сузор'і Рыб.

Імяніны

Пр. Радзівона.
К. Анзельма, Конрада, Фелікса, Яраслава.

Фота Анатоля КЛЕШЧУКА.

ЗАЎТРА

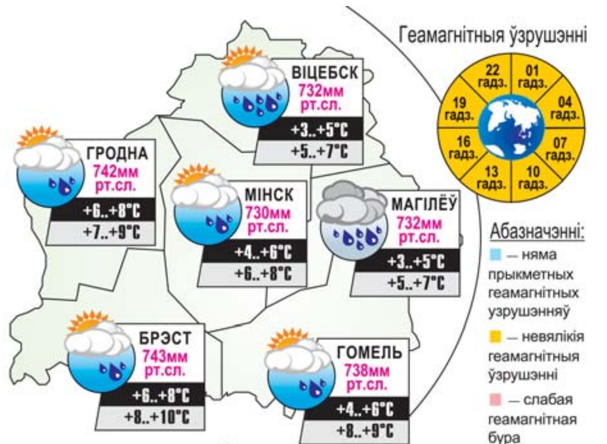

...у суседзяў

ВАРШАВА	+7..+9°C
ВІЛЬНЮС	+6..+8°C
КІЕЎ	+8..+10°C
МАСКВА	+6..+8°C
РЫГА	+5..+7°C
С.-ПЕЦЯРБУРГ	+3..+5°C

УСМІХНЕМСЯ

Пакуль даказвала мужу, што ўмею маўчаць... сарвала голас.

Калі ты бяжыш, бяжыш, залазіш на дрэва, і мядзведзь лезе за табой, то гэта чорны мядзведзь.
Калі ты бяжыш, бяжыш, залазіш на дрэва, і мядзведзь трасе дрэва, каб скінуць цябе, — гэта буры мядзведзь.
Калі ты бяжыш, бяжыш і не можаш знайсці дрэва — гэта палярны мядзведзь.

— Фіма, я вырашыла атрымліваць задавальненне ад сексу...
— Як гэта?
— Вельмі проста: я вырашыла браць з цябе грошы.

Сусед дастаў, сволач! Я на рыбалку — ён да маёй жонкі. Я дома — ён, гад, сеткі мае правярае.

— Спадар хірург, а можна мне бясплатны наркоз?
— Можаце адляжаць сабе руку.

Малюнак Аляксандра КАРШАКЕВІЧА.

Даты | Падзеі | Людзі

21 КРАСАВІКА

753 год да н. э. — лічыцца датай заснавання Рыма Ромулам (з часоў рымскага вучонага Марка Тэрэнцыя Варона).

1882 год — нарадзіўся Барыс Дзмітрыевіч Грэкаў, гісторык, грамадскі дзеяч, акадэмік Акадэміі навук СССР (1935), ганаровы член НАН Беларусі (1947). Аўтар больш чым 220 навуковых прац. Вывучаў сацыяльна-эканамічную гісторыю Ноўгарада, даследаваў гісторыю Старажытнай Русі, расійскага сялянства, усходніх, заходніх і паўднёвых славян, праблемы паходжання рускага, украінскага і беларускага народаў. Тройчы лаўрэат Дзяржаўнай прэміі СССР. Памёр у 1953 годзе.

1922 год — нарадзіўся Станіслаў Іосіфавіч Растоцкі, расійскі кінарэжысёр, сцэнарыст, народны артыст СССР. Паставіў фільмы «Справа была ў Пянькове», «Дажывем да панядзелка», «А досвіткі тут ціхія...», «Белы Бім — Чорнае вуха» і іншыя. Памёр у 2001 годзе.

1926 год — нарадзілася Лізавета II, каралева Вялікабрытаніі (з 1952 года).

1952 год — нарадзіўся Уладзімір Іванавіч Слабодчыкаў (вёска Даўгінава Вілейскага раёна), беларускі скульптар, заслужаны дзеяч мастацтваў Беларусі. Працуе ў станковай, манументальнай і паркавай скульптуры, дробнай пластыцы, медальерным мастацтве. Аўтар кампазіцый «Дон Кіхот», «Артысты тэатра лялек», «Максім Багдановіч», «Францыск Скарына», помніка графу С. Зорычу ў Шклове, партрэтаў, медалёў і інш.

1964 год — пры няўдалай спробе запуску амерыканскага навігацыйнага спадарожніка «Транзіт-5В» з ядзернай энергетычнай устаноўкай SNAP-9А на борце, 950 грамаў плутонію-238, якія знаходзіліся ў ёй, рассеяліся ў зямной атмасферы, выклікаўшы істотнае павышэнне натуральнага радыяцыйнага фону.

1967 год — у Грэцыі адбыўся прафашысцкі пераварот, у выніку якога да ўлады прыйшла хунта «чорных палкоўнікаў». Дыктатарскі рэжым паў у ліпені 1974 года.

Было сказана

Янка СІПАКОЎ, беларускі пісьменнік, перакладчык:

«Імгненне — гэта вечнасць, бо яна заўсёды з табою, калі б ты ні ўспомніў пра яго».

ЗВЯЗДА БЕЛАРУСКАЯ ГАЗЕТА

ЗАСНАВАЛЬНІКІ: Савет Рэспублікі Нацыянальнага сходу Рэспублікі Беларусь, Палата прадстаўнікоў Нацыянальнага сходу Рэспублікі Беларусь, Савет Міністраў Рэспублікі Беларусь

РЭГІСТРАЦЫЙНАЕ ПАСВЕДЧАННЕ НУМАР 2 АД 17 ЛЮТАГА 2009 ГОДА, ВЫДАДЗЕНАЕ МІНІСТЭРСТВАМ ІНФАРМАЦЫІ РЭСПУБЛІКІ БЕЛАРУСЬ.

Дырэктар — галоўны рэдактар СУХАРУКАЎ Павел Якаўлевіч.
РЭДАКЦЫЙНАЯ КАЛЕГІЯ: Н. ДРЫНДРОЖЫК, Н. КАРПЕНКА (першы намеснік галоўнага рэдактара), А. ЛЯЎКОВІЧ (першы намеснік дырэктара), М. ЛІТВІНАЎ (намеснік галоўнага рэдактара), В. МЯДЗВЕДЗЕВА (намеснік галоўнага рэдактара), А. КЛЯШЧУК, Н. РАСОЛЬКА, С. РАСОЛЬКА, А. СЛАНЕЎСКІ (намеснік галоўнага рэдактара), В. ЦЕЛЯШУК.
Выдавец — Рэдакцыйна-выдавецкая ўстанова «Выдавецкі дом «Звязда».
НАШ АДРАС: 220013 г. Мінск, вул. Б. Хмяльніцкага, 10-а.
ТЭЛЕФОНЫ Ў МІНСКУ: прыёмнай – 287 19 19 (тэл./факс); аддзелаў: пісьмаў — 287 18 64, маркетынгу — 284 44 04, бухгалтэрыі: 287 18 81.
Аўтары апублікаваных матэрыялаў нясуць адказнасць за падбор і дакладнасць фактаў. Іх меркаванні не заўсёды супадаюць з меркаваннем рэдакцыі. Рэдакцыя па сваім меркаванні адбірае і публікуе адрасаваныя ёй пісьмы. Перадрук матэрыялаў, апублікаваных у «Звяздзе», толькі з дазволу рэдакцыі.

http://www.zviazda.by;
e-mail: info@zviazda.by,
(для зваротаў): zvarot@zviazda.by

ПРЫЁМ РЭКЛАМЫ тэл./факс: 287 17 79, e-mail: reklama@zviazda.by
Матэрыялы, пазначаныя гэтым значком, носяць рэкламны характар. Адказнасць за змест рэкламы нясуць рэкламадаўцы.

Газета аддрукавана ў Рэспубліканскім унітарным прадпрыемстве «Выдавецтва «Беларускі Дом друку». ЛП № 02330/106 ад 30.04.2004. 220013, Мінск, пр. Незалежнасці, 79. Выходзіць 5 разоў на тыдзень.
Тыраж 20.008. Індэкс 63850. Зак. № 1482.
Нумар падпісаны ў 19.30 20 красавіка 2017 года.
М 1 2 3 4 5 6 7 8 9 10 11 12
П 1 2 3 4 5 6 7 8 9 10 11 12