Якая роля ў навукі?
СТАР. 7

Тэлеперсона — пра сябе і прафесію
СТАР. 9

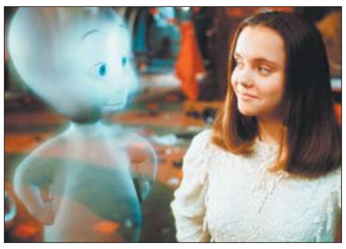

Праграма тэлебачання на тыдзень
20 КАНАЛАЎ

Родная газета на роднай мове

ЗВЯЗДА

Выдаецца з 9 жніўня 1917 г.

28 КРАСАВІКА 2017 г. ПЯТНІЦА № 80 (28444)

БЕЛАРУСКАЯ ГАЗЕТА

Яго Мсціславец

Фота Анатоля КЛЕШЧУКА.

У старажытным горадзе над ракой Віхрой — Мсціславе — пастаўлена ажно два помнікі легендарнаму земляку, друкару Пятру Мсціслаўцу, які паклаў пачатак рускаму кнігадрукаванню праз паўвека пасля Скарыны. Аднаму з помнікаў, старэйшаму, сёлета споўнілася 30 гадоў. Постаць летуценнага друкара як дыпломную работу зрабіў выпускнік Беларускай акадэміі мастацтваў, аддзялення скульптуры Мікалай МАЛІНОЎСКІ, які родам з гэтага гістарычнага цэнтра. Цяпер Мікалай Іванавіч жыве ў сваім родным горадзе, займаецца рэстаўрацыяй помнікаў архітэктуры, якіх тут шмат. Час ад часу аўтар прыходзіць да свайго Мсціслаўца. Тут і ўбачыў творцу фотакарэспандэнт «Звязды» Анатоль Кляшчук.

ЦЫТАТА ДНЯ

Валерый МАЛАШКА, міністр аховы здароўя:

«У Беларусі падрыхтоўцы медыцынскіх кадраў надаецца прыярытэтнае значэнне. Пры гэтым з'яўляецца важным узаемадзеянне ў гэтым пытанні з нашымі найбліжэйшымі суседзямі, калегамі з краін СНД, з якімі ў нас агульныя гістарычныя карані, агульныя традыцыі, агульныя дасягненні. Асаблівую цікавасць для Міністэрства аховы здароўя Беларусі напярэдадні Еўрапейскіх гульняў — 2019 у Мінску ўяўляе вопыт падрыхтоўкі медыцынскіх спецыялістаў для буйных спартыўных мерапрыемстваў».

Курсы замежных валют, устаноўленыя НБ РБ з 28.04.2017 г.

Долар ЗША	1,8763	▼
Еўра	2,0459	▲
Рас. руб.	0,0329	▼
Укр. грыўня	0,0706	▲

ISSN 1990 - 763X

Стабільны заробак і перспектывы

Атрымаюць выпускнікі школ, якія выберуць рабочую спецыяльнасць

Большасць маладых людзей імкнецца атрымаць дыплом аб вышэйшай адукацыі, а рабочыя спецыяльнасці не карыстаюцца папулярнасцю. «І дарма!» — кажа начальнік аддзела кадраў і сацыяльнай работы ўнітарнага прадпрыемства «Мінскводаканал» Нэля ПРЫВАЛАВА. Карэспандэнт «Звязды» наведаў «Мінскводаканал» і высветліў, колькі там атрымліваюць маладыя спецыялісты і як зрабіць такія прафесіі прэстыжнымі.

— Нэля Сяргееўна, з якімі навучальнымі ўстановамі супрацоўнічае «Мінскводаканал»?

— Мы вельмі актыўна ўзаемадзейнічаем з такімі ўстановамі адукацыі, як БНТУ, Мінскі архітэктурна-будаўнічы каледж, Каледж будаўніцтва і камунальнай гаспадаркі, Каледж мантажных і пад'ёмна-транспартных работ, Каледж сферы абслугоўвання, Ліцэй транспартнага будаўніцтва №5 і многімі іншымі. Студэнты прыходзяць да нас на практыку, мы замацоўваем за імі кіраўнікоў, інструктараў. Пасля заканчэння практыкі кіраўнікі пакідаюць водгукі на практыкантаў, а потым, абапіраючыся на іх, мы адбіраем людзей на працу. Таксама наша прадпрыемства прымае ўдзел у рабоце камісій па размеркаванні. А пачынаем мы працэс прыцягнення маладых людзей яшчэ са школы: расказваем пра запатрабаваныя прафесіі, пра наша прадпрыемства.

СТАР. 3

■ Вандроўкі

ТАЯМНІЦЫ ШТЭТЛА

У Беларусі з'явіліся яўрэйскія турыстычныя маршруты, але некаторыя аб'екты знікаюць

Вызначана 20 самых знакавых штэтлаў, альбо былых яўрэйскіх мястэчак, дзе захаваліся аб'екты культурнай яўрэйскай спадчыны. Большасць такіх гарадкоў знаходзіцца ў Гродзенскай вобласці. Упершыню турысты змогуць арганізавана праехаць па гэтых мясцінах, пачуць іх гісторыю, а магчыма, адшукаць магілы сваіх продкаў.

СІНАГОГА, ЕШЫБОТ, МІКВА...

Гарадскі пасёлак Радунь — адзін з адрасоў маршруту. Тут жыў знакаміты яўрэйскі філасоф і прапаведнік Хафіц Хаім. Вядомы ён тым, што ў 1869 годзе заснаваў у Радуні яўрэйскую акадэмію — ешыбот, які праславіўся на ўвесь свет. **Работнік Воранаўскага райвыканкама Лілія СІДАРОВІЧ** паведаміла, што яўрэйскія паломнікі і турысты прыязджаюць сюды, каб убачыць той самы ешыбот, але галоўнае — пабываць на магіле вялікага прапаведніка.

СТАР. 5

Фота Анатоля КЛЕШЧУКА.

Падчас нямецкай акупацыі Гродна сінагога, якая знаходзілася ў цэнтры гета, выкарыстоўвалася нацыстамі як месца збору яўрэяў перад адпраўкай у канцлагеры і на расстрэлы.

ФУНДАМЕНТ ДЛЯ БУДУЧЫХ РАШЭННЯЎ

Сітуацыя ў эканоміцы і фінансах, дрэваапрацоўка і развіццё сельскай гаспадаркі Гомельскай вобласці — гэтыя тэмы сталі ключавымі падчас рабочай сустрэчы кіраўніка дзяржавы Аляксандра Лукашэнкі са старшынёй праўлення Банка развіцця Сяргеем Румасам.

— Я хацеў бы, каб вы мне ахарактарызавалі сітуацыю ў эканоміцы і, натуральна, у «крывяноснай сістэме» нашай эканомікі — у фінансах, — звярнуўся Прэзідэнт да суразмоўцы. — Як прафесійны банкір, як фінансіст і як чалавек, які ва ўрадзе прапрацаваў нямала, вы гэта адчуваеце. Я хацеў бы без усялякіх разлікаў, табліц — вашы ўнутраныя перакананні і настроі, звязаныя з сітуацыяй у эканоміцы і фінансах. Магчыма, у вас будуць нейкія факты, якія насцярожваюць, — калі яны ёсць, я хацеў бы, каб вы мне папярэдзілі. Гэта будзе вельмі важна для прыняцця рашэнняў у будучыні. Ваш пункт гледжання або ацэнка, што трэба было б зрабіць у гэтым плане Нацыянальнаму банку, магчыма, і ўраду — каб вы таксама маглі мяне зарыентаваць, тым больш што я вас прасіў, каб вы трымалі руку на пульсе і пастараліся акумуляваць сітуацыю, якая адбываецца ў банкаўскім асяроддзі.

Кіраўнік дзяржавы таксама папрасіў Сяргея Румаса расказаць і пра сітуацыю ў дрэваапрацоўчым холдынгу краіны. Апошні падначалены Банку развіцця і ўключае ў сябе дзевяць вядучых прадпрыемстваў галіны ў краіне: «Барысаўдрэў», «Віцебскдрэў», «Гомельдрэў», «Івацэвічдрэў», «Мастоўдрэў», «Рэчыцадрэў», «ФанДАК», «Магілёўдрэў», «Мазырскі ДАК».

Размова праходзіла пасля паездкі кіраўніка дзяржавы ў Гомельскую вобласць, дзе адбылася сустрэча з Прэзідэнтам Украіны Пятром Парашэнкам. Пралятаючы над Палессем, Аляксандр Лукашэнка звярнуў увагу і на стан палёў. Паколькі Сяргей Румас родам з Гомельшчыны, Прэзідэнт пацікавіўся ходам сельскагаспадарчых работ там:

— Вы памятаеце, мы пачыналі некалі эпапею па адраджэнні на Палессі самай ураджайнай зямлі, у нас яе няшмат. Яна багацейшая, чым чарназём... Што там адбываецца? Увогуле, што земляکі кажуць? Можа, нам яшчэ нейкія захады трэба зрабіць там, на Палессі, — наколькі гэта магчыма? Я толькі што вярнуўся адтуль, бачу, што там адбываецца. Нам трэба на меліяраваных землях вельмі сур'ёзна падыходзіць да севазвароту.

Сяргей Румас далажыў пра вынікі работы Банка развіцця за мінулы год і першы квартал бягучага года, уключаючы даччыныя арганізацыі банка і тыя прадпрыемствы дрэваапрацоўкі, якія былі перададзены банку ў кіраванне. Кіраўнік дзяржавы ўхваліў асноўныя палажэнні стратэгіі развіцця гэтых прадпрыемстваў.

«У найбліжэйшы час з улікам патрабаванняў Прэзідэнта Рэспублікі Беларусь мы ўнясём стратэгію на зацвярджэнне выканаўчых органаў банка, — паведамілі журналістам старшыня праўлення Банка развіцця. — Таксама кіраўнік дзяржавы падрабязна заслухаў справаздачу пра выкананне функцый сацыяльнай адказнасці банка. Усе праекты, якія мы рэалізуем, былі падрабязна ім разгледжаны, у прыватнасці праект «Школьны аўтобус». Кіраўніка дзяржавы цікавіла, як прасоўваецца гэтая праграма».

Надзея ЮШКЕВІЧ. *yushkevich@zviazda.by*

ЗАХАВАЦЬ БЯСПЕКУ

Падчас сустрэчы Прэзідэнта са старшынёй Камітэта дзяржаўнай бяспекі Валерыем Вакульчыкам абмяркоўваліся пытанні знешняй і ўнутранай бяспекі дзяржавы.

— Апошнім часам пра бяспеку — знешнюю, і асабліва ўнутраную — сказана нямала, — адзначыў Аляксандр Лукашэнка. — Год у нас быў няпросты, пачатак гэтага года... Што зараз адбываецца і якія тэндэнцыі ў краіне ў плане ўмацавання бяспекі нашай дзяржавы, перш за ўсё ўнутранай? І натуральна, ваша ацэнка знешняй бяспекі, якая ўплывае і на сітуацыю ўнутры нашай дзяржавы: без усялякіх там купюр, прыхарошвання сітуацыі.

Валерый Вакульчык праінфармаваў Прэзідэнта, як развіваецца абстаноўка ў сферы нацыянальнай бяспекі і якія выклікі ў сувязі з гэтым сёння стаяць перад дзяржавай. Старшыня КДБ таксама прадставіў сваю ацэнку знешняй бяспекі Беларусі, якая, як заўважыў кіраўнік дзяржавы, уплывае на сітуацыю ўнутры краіны.

Надзея ЮШКЕВІЧ. *yushkevich@zviazda.by*

Падпісаны ўказ аб прызыве афіцэраў запасу

На ваенную службу ва Узброеныя Сілы ў 2017 годзе будзе прызвана да 100 афіцэраў запасу сярод мужчын ва ўзросце да 27 гадоў, якія не прайшлі тэрміновую ваенную службу, службу ў рэзерве і не маюць права на адтэрміноўку ад прызыву. Адпаведны Указ падпісаў Прэзідэнт Беларусі Аляксандр Лукашэнка, паведамляе прэс-служба кіраўніка дзяржавы.

Міністэрству абароны даручана забяспечыць прызначэнне прызваных грамадзян на воінскія пасады ў адпаведнасці з іх ваенна-ўліковымі спецыяльнасцямі.

Савету Міністраў неабходна да 1 лютага 2018 года падаць кіраўніку дзяржавы інфармацыю аб выніках прызыву.

■ Погляд

ЗВЕРКА ГАДЗІННІКАЎ

НА ШТО БУДЗЕ ЗАРЫЕНТАВАНА СУПРАЦОЎНІЦТВА БЕЛАРУСІ І УКРАІНЫ

Каб прааналізаваць значэнне сустрэчы беларускага і ўкраінскага кіраўнікоў дзяржаў і дасягнутыя дамоўленасці, звернемся да гісторыі супрацоўніцтва Беларусі і Украіны. Адносіны дзвюх краін перажывалі розныя этапы. У пачатку 1990-х назіралася пэўная абыякавасць, калі дзве дзяржавы, якія перажывалі цяжкія наступствы распаду СССР, шукалі ўплывовых партнёраў для аднаўлення сваёй эканомікі і не бачылі адна ў адной пункта апоры. Найбольш праблемнымі яны былі ў 2004—2007 гадах, калі Прэзідэнт Украіны Віктар Ючшанка, які прыйшоў да ўлады пасля майдана, спрабаваў рэалізаваць ідэю каляровай рэвалюцыі на беларускай тэрыторыі. Адметна, што ў далейшым ён ад гэтай ідэі адмовіўся і стаў актыўна лабіраваць паляпшэнне адносін Беларусі з Захадам, за што Прэзідэнт Беларусі неаднаразова выказваў яму ўдзячнасць у наступныя гады.

Мае значэнне і агульная накіраванасць знешняй палітыкі дзвюх краін. З беларускага боку найбольшая цікавасць да Украіны праявілася ў пачатку XXI стагоддзя, калі беларускі экспарт, які рос, запатрабаваў новых буйных рынкаў збыту. Найбольшых поспех былі дасягнуты ў 2012 годзе, калі тавараабарот перавысіў рэкордную суму ў 8 мільярдаў долараў з вялікім станоўчым сальда для Беларусі. З 2013 года пачалося падзенне тавараабароту, які дасягнуў рэкордна нізкіх пазіцый у 2015 годзе і пачаў аднаўляцца толькі ў 2016-м. З 2014 года Беларусь таксама імкнецца прыкласці ўсе намаганні, каб урэгуляваць маштабны палітычны крызіс на тэрыторыі сваёй суседкі. Дамоўленасці, дасягнутыя на высокім узроўні ў лютым 2015 года, і рэгулярныя сустрэчы перагаворшчыкаў супрацьлеглых бакоў адыгралі пазітыўную ролю ў гэтым працэсе.

Так ужо склалася, што ўкраінскае кіраўніцтва традыцыйна нашмат менш аперыруе эканамічнымі катэгорыямі, чым геапалітычнымі, у адносінах з Беларуссю. Да 2014 года Беларусь часта ўспрымалі альбо як закладніцу састарэлага з пункту гледжання кіеўскіх эліт трэнду арыентацыі на Расію, ад якога сама Украіна імкліва адыходзіла, што выклікала спрэчкі ў адносінах Мінска і Кіева, альбо як патэнцыяльнага саюзніка для дзеянняў супраць Расіі. Пасля 2014 года значнасць менавіта геапалітычных ацэнак адносін з Беларуссю для Кіева асабліва ўзрасла. Адначасова стаў набіраць сілу новы трэнд ацэньвання Беларусі як нейтральнай краіны, якая карысная для ўрэгулявання данбаскага крызісу і не нясе пагрозы тэрытарыяльнай цэласнасці Украіны. Для Мінска асабліва важна, каб гэты трэнд дамінаваў у Кіеве, паколькі ён адпавядае прынцыпам добрасуседства і добразычлівасці, якімі Беларусь імкнецца аперыраваць у дачыненні да ўсіх сваіх суседзяў.

У кантэксце гісторыі нашых адносін сустрэча Аляксандра Лукашэнкі і Пятра Парашэнкі адпавядала трэндам, якія склаліся ў апошнія гады. Для ўкраінскага боку было вельмі важна чарговы раз атрымаць запэўніванні, што беларуская палітыка ў дачыненні да Украіны міралюбная і не нясе ніякай небяспекі для Украіны. Паколькі так яно і ёсць, Аляксандр Лукашэнка гэта чарговы раз пацвердзіў. Для беларускага боку найбольшую важнасць мелі пытанні сумесных намаганняў па пераадоленні наступстваў чарнобыльскай катастрофы і пытанні эканамічнага супрацоўніцтва. Пытанне цаны чарнобыльскай катастрофы найбольш значнае менавіта для Беларусі, паколькі 70 працэнтаў радыеактыўных выкідаў пасля выбуху АЭС прыпала менавіта на беларускую тэрыторыю. 23 працэнты тэрыторыі Беларусі пацярпелі ад радыяцыі, для параўнання — Украіна пацярпела ад радыяцыйнага забруджвання на 6—8 працэнтах сваёй тэрыторыі. Іншым важным пытаннем з'яўляецца выкарыстанне вопыту чатырох дзейных АЭС Украіны ў будаўніцтве і эксплуатацыі новай Беларускай АЭС. Прэзідэнт Украіны пацвердзіў гатоўнасць максімальна супрацоўнічаць у гэтай сферы.

Што датычыцца кааперацыі ў сферы эканомікі, то яе неабходнасць відавочная. Тавараабарот у мільярды долараў трэба падтрымліваць канкрэтнымі рашэннямі, якія дапамогуць яго захаваць і павялічыць. Першыя месяцы 2017 года ўжо прадэманстравалі сур'ёзную дынаміку ў прыросце як экспарту, так і імпарту ў адносінах з Украінай. Беларусь зацікаўленая ў стварэнні сумесных прадпрыемстваў з украінскім бокам на ўзор ужо існуючых зборачных вытворчасцяў МТЗ, МАЗа, «Гомсельмаша» і «Магілёўліфтмаша» і ў пашырэнні асартыменту прадукцыі, што выпускаецца. Як адзначыў Аляксандр Лукашэнка, наша краіна «гатова павялічыць пастаўкі ва Украіну аўтамабільнай і сельскагаспадарчай тэхнікі, угнаенняў і будматэрыялаў. У сваю чаргу мы зацікаўлены ў закупках вырабаў з металу, прадукцыі раслінаводства і жывёлагадоўлі».

Складваецца ўражанне, што энергічная палітыка Беларусі па развіцці эканамічнага супрацоўніцтва выклікала водгук ва ўкраінскага кіраўніцтва. Хацелася б, каб у наступныя гады менавіта яно стала прыярытэтам нашага супрацоўніцтва па меры ўрэгулявання ваеннага крызісу на ўкраінскай зямлі.

Сяргей КІЗІМА,
доктар палітычных навук

■

Вырашаем праблемы разам

Прадстаўнікі ўлады выходзяць на адкрыты дыялог. Па традыцыі ў суботу ва ўсіх рэгіёнах Беларусі пройдуць прамыя тэлефонныя лініі. Графік работы ранейшы — званкі ад грамадзян і юрыдычных асоб 29 красавіка будуць прымаць з 9 раніцы і да паўдня.

Брэсцкі аблвыканкам — намеснік старшыні САКОЎСКІ Віктар Яўгенавіч (80162213121);
Віцебскі аблвыканкам — намеснік старшыні АСКЕРКА Віктар Віталевіч (80212222222);
Гомельскі аблвыканкам — кіраўнік спраў КЛІЧКОЎСКАЯ Алена Уладзіміраўна (80232751237);
Гродзенскі аблвыканкам — старшыня КРАЎЦОЎ Уладзімір Васілевіч (80152735644);
Магілёўскі аблвыканкам — кіраўнік спраў ВАРОНІН Рыгор Аляксандравіч (80222501869);
Мінскі аблвыканкам — старшыня Савета дэпутатаў ЛІПНІЦКІ Іван Эдуардавіч (80175004160);
Мінскі гарвыканкам — намеснік старшыні ЮРКЕВІЧ Ігар Віктаравіч (80172224444).

ВЫЯЎЛЕНА НОВАЯ ЗАЛЕЖ НАФТЫ

На Усходне-Дабрагашчанскай плошчы ў Жлобінскім раёне падчас выканання дзяржаўнай праграмы «Ахова навакольнага асяроддзя і ўстойлівае выкарыстанне прыродных рэсурсаў» на 2016—2020 гады дзяржаўным прадпрыемствам «НПЦ па геалогіі» выяўлена новая залеж нафты.

Як паведамілі ў прэс-службе Міністэрства прыродных рэсурсаў і аховы навакольнага асяроддзя, згодна з папярэдняй інфармацыяй спецыялістаў, атрыманай пры выпрабаванні прадуктыўнага пласта ў пошукавай свідравіне, геалагічныя запасы новай залежы складуць ад 350 да 800 тысяч тон. Больш дакладная ацэнка будзе дадзена па выніках выпрабаванняў, якія зараз праводзяцца.

Сяргей РАСОЛЬКА. *rs@zviazda.by*

ХРОНІКА АПОШНІХ ПАДЗЕЙ

Трамп прапанаваў гістарычнае скарачэнне падаткаў

Белы дом апублікаваў маштабную праграму падатковых скарачэнняў, назваўшы яе «гістарычнай». План прэзідэнта ЗША Дональда Трампа, у прыватнасці, прапануе ўстанавіць падатковыя льготы для сем'яў з дзецьмі і павялічыць суму даходаў сямейных пар, якая не абкладаецца падаткам, з 12,7 тыс. долараў да $24 тыс. Міністр фінансаў ЗША Стывен Мнучын паведаміў, што плануецца таксама знізіць падатак на прыбытак кампаній — як карпарацый, так і малога і сярэдняга бізнесу. Мінфін выказаў упэўненасць у тым, што новая падатковая рэформа «акупіцца» і дазволіць скарацiць нацыянальны доўг ЗША, які перавышае 20 трыльёнаў долараў.

Карабель ВМФ Расіі затануў пасля сутыкнення каля берагоў Турцыі

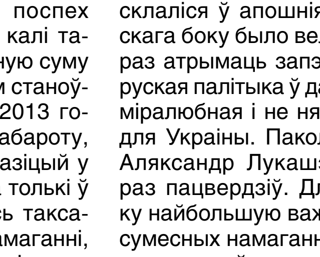

Даследчае судна Чарнаморскага флоту «Ліман» затанула пасля сутыкнення з сухагрузам каля берагоў Турцыі. Члены экіпажа не пацярпелі. Сутыкненне адбылося ў паўднёва-заходняй частцы Чорнага мора, за 40 км на паўночны захад ад праліва Басфор. У выніку інцыдэнту «Ліман» атрымаў прабоіну правага борта ніжэй ватэрлініі. Судна, з якім сутыкнуўся расійскі карабель, ходзіць пад сцягам Тога. Паведамляецца, што яно перавозіла жывёлу.

Венесуэла заявіла аб выхадзе з Арганізацыі амерыканскіх дзяржаў

Кіраўнік МЗС Венесуэлы Дэлсі Радрыгес заявіла, што Каракас ініцыюе выхад краіны з Арганізацыі амерыканскіх дзяржаў (ААД). Па словах міністра, гэтае рашэнне было прынята ў знак нездаволенасці палітыкай ЗША, накіраванай супраць краіны. Выхад Каракаса з ААД зойме два гады. Пастаянны савет Арганізацыі амерыканскіх дзяржаў вырашыў правесці экстранную нараду кіраўнікоў МЗС з мэтай абмеркаваць сітуацыю ў Венесуэле.

50 швейцарскіх франкаў прызнаныя банкнотам года

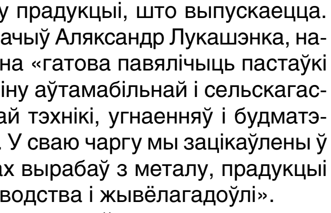

Міжнародная банкнотная супольнасць, якая аб'ядноўвае калекцыянераў папяровых грашовых знакаў, апублікавала вынікі конкурсу «Банкнот года — 2016». Першае месца дасталася купюры ў 50 швейцарскіх франкаў. Канкурэнцыю банкноту-пераможцу склалі, у прыватнасці, выпушчаныя або уведзеныя ў абарачэнне летась адна тысяча мальдыўскіх руфій, 500 аргенцінскіх песа, 100 беларускіх рублёў, пяць шатландскіх фунтаў, пяць фунтаў стэрлінгаў Банка Англіі, 50 новазеландскіх долараў, пяць аўстралійскіх долараў, 50 грузінскіх лары і 100 шведскіх крон.

■ На слыху

Грамадскі савет абмяркуе падручнікі

Грамадска-кансультацыйны савет па пытаннях адукацыі пры Міністэрстве адукацыі ўзначаліў доктар педагагічных навук, прафесар, дырэктар Нацыянальнай бібліятэкі Беларусі Раман Матульскі.

У склад савета ўвайшлі прадстаўнікі розных сфер дзейнасці, знаёмыя з сістэмай адукацыі па вучобе ў школе ці ВНУ, па родзе цяперашняй работы або па сваім бацькоўскім статусе: палітыкі, грамадскія дзеячы, медыйныя персоны, кіраўнікі як дзяржаўных, так і прыватных устаноў адукацыі, настаўнікі і рэпетытары са сталіцы і з рэгіёнаў.

Сярод асноўных задач савета — абмеркаванне найбольш важных сацыяльна значных пытанняў дзяржаўнай палітыкі ў сферах адукацыі, дзяржаўнай маладзёжнай палітыкі, пытанняў у галіне ахновы дзяцінства, апекі над непаўналетнімі. Савет стане своеасаблівай пляцоўкай для вызначэння магчымых рызык, якія могуць паўстаць у сістэме адукацыі. Разам з тым мяркуецца, што члены савета будуць знаёміцца з найлепшым вопытам устаноў адукацыі краіны, сустракацца з настаўнікамі і вучнямі.

Адно з пытанняў, вынесеных на першае пасяджэнне, датычылася пачатку вучэбнага дня ў школьнікаў. Статыстыка сведчыць, што прыкладна ў трэцяй частцы агульных сярэдніх навучальных устаноў краіны заняткі пачынаюцца а 8-й гадзіне раніцы, яшчэ столькі ж устаноў пачынаюць урокі ў 8.30 і каля 30% — а 9-й гадзіне. Графік пачатку ўрокаў рэгулюецца санітарнымі нормамі і правіламі. І міністр адукацыі, і члены грамадска-кансультацыйнага савета выказалі меркаванне, што гэта пытанне патрабуе больш дэталёвай прапрацоўкі. Пад увагу трэба браць не толькі магчымасці бацькоў прывесці дзіця ў школу, але і асаблівасці арганізацыі вучэбнага дня ва ўстанове адукацыі: неабходна ўлічваць правядзенне дадатковых заняткаў, факультатываў, выхаваўчых школьных мерапрыемстваў і тое, што ў шэрагу школ навучанне арганізавана ў дзве змены. Акрамя таго, многія школьнікі заняты ў цэнтрах дадатковай адукацыі, спартыўных, музычных і мастацкіх школах.

Мяркуецца, што наступнае пасяджэнне грамадска-кансультацыйнага савета па пытаннях адукацыі пры Міністэрстве адукацыі пройдзе ў Нацыянальным інстытуце адукацыі і будзе прысвечана школьным падручнікам.

Надзея НІКАЛАЕВА. *nikalaeva@zviazda.by*

Стабільны заробак і перспектывы

(Заканчэнне. Пачатак на 1-й стар.)

— Чым вышэйшы ўзровень адукацыі, тым большы заробак?

— Не заўсёды. Рабочыя з высокім разрадам атрымліваюць дастойную заработную плату, таму ёсць сэнс паступаць не ў вышэйшую навучальную ўстанову. Дапусцім, электраманцёры па рамонце і абслугоўванні электраабсталявання, слесары аварыйна-аднаўленчых работ чацвёртага, пятага разраду — у іх зарплата можа быць на ўзроўні спецыяліста або нават кіраўніка. Заробак пастаянна расце са стажам. У нас таксама існуюць розныя бонусы, сацыяльныя гарантыі. Напрыклад, медыцынскае страхаванне. Мы выплачваем прэміі. У нашых работнікаў ёсць перспектывы. Напрыклад, работнік трэцяга раёна па эксплуатацыі водаправодных сетак, пачаўшы працу пасля архітэктурна-будаўнічага каледжа ў якасці слесара, станоўча праявіў сябе, двойчы за тры гады атрымліваў павышэнне і цяпер ужо працуе на інжынернай пасадзе — зарплата даходзіць да 1000 рублёў.

— Колькі людзей вы размяркоўваеце да сябе?

— У мінулым годзе прынялі каля 60 маладых спецыялістаў. Мы свае абавязацельствы з навучальнымі ўстановамі выконваем.

— Як павысіць прэстыж рабочых прафесій?

— Жыццё паказвае, што калі ў цябе запатрабаваная адукацыя, то ты знойдзеш сабе працу. Трэба казаць пра гэта ў школах, трэба, каб гэта тлумачылі бацькі. Трэба правільна ацэньваць рэальную патрэбу прадпрыемстваў у спецыялістах і рабіць найлепшы выбар.

Уладзіслаў ЛУКАШЭВІЧ. *lukashevich@zviazda.by*

■ Свет жывёл

ШЧАСЛІВАЯ СЯМЕЙКА БУША

Унікальная з'ява ў Гродзенскім заапарку

Упершыню тут з'явіліся на свет птушаняты драпежных птушак. Шчаслівых бацькоў завуць Ушачка і Буш.

Заходнесібірскіх пугачоў заапарк набыў год таму ў Маскве. У Гродна прывезлі трох птушак — самца і дзвюх самачак, якіх змясцілі ў адзін вальер. Калі сфарміравалася пара, адну самку давялося адсяліць, бо новая сям'я стала адносіцца да яе агрэсіўна.

Праз некаторы час работнікі заапарка заўважылі, што птушкі ўладкавалі гняздо — ямку з галінкамі і пухам, дзе хутка з'явіліся тры яйкі. А напрыканцы сакавіка з іх вылупіліся птушаняты. Спачатку матуля хавала малютак ад старонніх вачэй, але праз месяц яны падраслі і сталі самастойна выходзіць на шпацыр.

— Для Гродзенскага заапарка гэта ўнікальны выпадак, — паведаміў **дырэктар Алег ЖДАНКІН**. — Да гэтага часу за ўсю гісторыю нашай установы пугачы не мелі птушанят, а тут адразу трое. Цікава, што бацька-пугач зверху ахоўвае сямейства, сочыць, каб ніхто іх не пакрыўдзіў. А маці корміць і грэе птушанят.

Пугачы, як вядома, драпежнікі, таму нават малыя харчуюцца мясам. У заапарку для гэтых мэт вырошчваюць дробных грызуноў. Пасля таго, як птушаняты вырастуць, іх перададуць у іншыя заапаркі.

— Зараз шмат хто займаецца ўтрыманнем міні-заапаркаў, асабліва гэта папулярна на аграсядзібах, у зонах адпачынку, — зазначыў Алег Жданкін. — Добра разыходзяцца дэкаратыўныя куры, такія як брама, кахінхін. Ёсць попыт на ліс. Дарэчы, у нас нядаўна нарадзілася трое лісянят. Будзем іх прадаваць. Атрымалі сёлета прыплод ад лам. А на рэдкую чорна-белую альпаку, якая нарадзілася вясной, ёсць запыт з Ніжняга Ноўгарада.

Трэба адзначыць, што пугачы — не адзіная навіна ў Гродзенскім заапарку. Роўна год таму ўпершыню тут нарадзіліся тыграняты — Губерт і Хельга. Сёлета заапарк плануе закупіць яшчэ некалькі асобін сямейства кацiных.

Мараць жыхары Гродна і аб слане. Але набываць яго пакуль не плануюць, бо будынак сланоўніка не поўнасцю абсталяваны, хоць рэканструкцыя заапарка даўно завяршылася. Гэтыя абставіны перашкаджаюць заняцца пошукам слана, якога тут даўно чакаюць. Апошні слон у Гродзенскім заапарку загінуў дзесяць гадоў таму. Ці з'явіцца калі-небудзь новы слон? Гэта пытанне турбуе многіх наведвальнікаў заапарка. Але адказаць на яго пакуль ніхто не можа.

Маргарыта УШКЕВІЧ. *margo@zviazda.by*

■ Прыемная навіна

У ПАДАРУНАК — БАРЦОЎСКАЯ ЗАЛА

У Сароцкай сярэдняй школе Любанскага раёна адкрыта спецыялізаваная спартыўная зала для заняткаў самба і дзюдо. Гэта стала магчымым дзякуючы былым знакамітым выпускнікам: майстру спорту міжнароднага класа, неаднаразоваму прызёру чэмпіянатаў свету і Еўропы па самба Юрыю Сенажацкаму і прэзідэнту канцэрна «Дзіцячасельскі», што ў Ленінградскай вобласці Расіі, Юрыю Брагінцу.

— Яны тут нарадзіліся, у свой час закончылі нашу навучальную ўстанову, у вёсцы жывуць іх бацькі. Юрый Аляксандравіч і Юрый Мікалаевіч рэгулярна прыязджаюць на малую радзіму і абавязкова наведваюць школу, — расказала **дырэктар Святлана КАНАНОВІЧ**. — Яны заўсёды цікавяцца, што трэба купіць для дзяцей, іх фізічнага і інтэлектуальнага развіцця. Юрый Брагінец падарыў нам камп'ютарны клас, інтэрактыўную дошку, музычную апаратуру. Па іх ініцыятыве з лютага праходзяць майстар-класы па барацьбе. Пры фінансавай падтрымцы Юрыя Брагінца абсталявана барцоўская зала, куплены форма і інвентар. У красавіку пачала работу спартыўная секцыя групы пачатковай падрыхтоўкі па дзюдо, дзе займаецца 14 дзяцей ва ўзросце 8—12 гадоў.

Трэніруе іх настаўнік па фізічнай культуры вышэйшай кваліфікацыйнай катэгорыі, кандыдат у майстры спорту па барацьбе Міхаіл Бакан.

— У найбліжэйшых планах нашых спонсараў аказаць дапамогу па адкрыцці новых барцоўскіх залаў непасрэдна ва ўстановах адукацыі. Цяпер вызначаецца, на базе якіх школ будуць ствараюцца такія залы. Не выключана, што адна з іх з'явіцца ў Любанскай школе №3, — адзначыла **начальнік аддзела адукацыі, спорту і турызму райвыканкама Таццяна КАРАВАЦКАЯ**.

Юныя прыхільнікі дзюдо і самба пасля групы першапачатковай падрыхтоўкі могуць адшліфоўваць сваё майстэрства ў мясцовай дзіцяча-юнацкай спартыўнай школе, дзе прыступіць да работы спецыяліст па гэтых відах адзінаборстваў.

Таццяна ЛАЗОЎСКАЯ. *lazovskaya@zviazda.by*

■ Узровень

Мастацтва верхавой язды

У разгар каляндарнай вясны Цэнтр алімпійскай падрыхтоўкі коннага спорту ажывае так актыўна, як і ўсё вакол. Напярэдадні ў Ратамцы адбыўся шэраг знакавых мерапрыемстваў, сярод іх этап Кубка свету, чэмпіянат Беларусі і міжнародны турнір па выездцы.

У спаборніцтвах прынялі ўдзел 69 спартыўных пар з Беларусі, Расіі, Польшчы і Украіны. Гаспадары заваявалі адразу два дзясяткі медалёў: 7 залатых, 5 сярэбраных і 8 бронзавых узнагарод. Найбольш паспяхова выступіла Ганна Карасёва на кані «Арлекіна», у фінале этапу Кубка свету яна заняла 2-е месца, таксама дуэт стаў чэмпіянам Беларусі. Да гэтых поспехаў Ганна з канём «Задыяк» дадала перамогу на міжнародных спаборніцтвах узроўню 3 зорак.

— Ганна Карасёва выступіла найбольш паспяхова з нашай каманды. Хоць, вядома, мы чакалі, што яна зможа паўтарыць леташні поспех і заняць першае месца ў фінале гэтага этапу Кубка свету, — расказвае **галоўны трэнер беларускай каманды Наталля ЮРАНАВА**. *— Справа ў тым, што Карасёва з канём нядаўна вярнулася са спаборніцтваў у Амерыцы і проста не паспела аднавіцца. Але калі казаць увогуле, то вынікам беларускай каманды мы задаволеныя,* — дадала Наталля Альгертаўна.

Зараз нашы спартыўныя пары рыхтуюцца да чэмпіянату Еўропы, які ў жніўні пройдзе ў Швецыі, да гэтага ў іх графіку ўдзел у шэрагу міжнародных турніраў.

Высокі арганізацыйны ўзровень мінулых спаборніцтваў у Ратамцы быў адзначаны міжнароднымі суддзямі і гасцямі Міжнароднай федэрацыі коннага спорту. Адначасова з правядзеннем этапу Кубка свету адбыўся двухдзённы візіт у нашу краіну прэзідэнта Міжнароднай федэрацыі коннага спорту Інгмара Дэ Воса, генеральнага сакратара Сабрыны Ібанэз, памочніка прэзідэнта Люсінды Арсеніа. Госці наведалі спартыўныя аб'екты Рэспубліканскага цэнтра алімпійскай падрыхтоўкі коннага спорту і конегадоўлі, сустрэліся са спартсменамі і трэнерамі Беларусі і, вядома, пазнаёміліся з культурнымі славутасцямі сталіцы. Найбольш значным мерапрыемствам стала сустрэча гасцей з намеснікам прэм'ер-міністра краіны — старшынёй Беларускай федэрацыі коннага спорту Міхаілам Русым, віцэ-прэзідэнтам НАК Міхаілам Ананьевым, першым намеснікам міністра спорту і турызму Вячаславам Дурновым. Падчас дыялогу абмяркоўваліся пытанні развіцця коннага спорту ў Беларусі і супрацоўніцтва з Міжнароднай федэрацыяй, адукацыйныя праграмы для ўдасканалення падрыхтоўкі трэнераў, спартсменаў і суддзяў.

Адзначым, што падобны візіт стаў першым для кіраўнікоў Міжнароднай федэрацыі коннага спорту ў краіны Усходняй Еўропы. Сёння гэтая арганізацыя з'яўляецца адной з самых прэстыжных у спартыўным свеце, у яе ўваходзіць 134 нацыянальныя федэрацыі.

Ну а для аматараў аднаго з самых прыгожых відаў спорту нагадваем, што беларуская Ратамка прыме наступныя прэстыжныя спаборніцтвы ўжо ў пачатку чэрвеня, спартсмены будуць змагацца ў адным з самых відовішчных відаў праграмы — трохбор'і.

Дар'я ЛАБАЖЭВІЧ. *lobazhevich@zviazda.by*

ЛОГОЙСКИЙ СЕЛЬСКИЙ ИСПОЛНИТЕЛЬНЫЙ КОМИТЕТ

сообщает о проведении 31 мая 2017 года открытого аукциона по продаже земельных участков в частную собственность гражданам Республики Беларусь для строительства и обслуживания одноквартирных жилых домов

№ лота	Адрес земельного участка, кадастровый номер	Площадь земельного участка, га	Инженерная инфраструктура	Начальная цена, руб.	Расходы по подготовке землеустроительной документации, руб.	Задаток (рублей)
1	д. Августово, ул. Зеленая, д. 7 623284600201000300	0,0999	газоснабжение, электроснабжение	3 300.00	1 681,31 + реклама	330,00
2	д. Силичи, ул. Лесная, д. 8 623284605401000328	0,1458	газоснабжение	3 700.00	1 872,22 + реклама	370,00
3	д. Силичи, ул. Лесная, д. 10 623284605401000329	0,1500	газоснабжение	3 700.00	1 942,46 + реклама	370,00
4	д. Понизовье, У-1 623284604601000157	0,1486		2 500.00	1 697,10 + реклама	250,00

Земельный участок в д. Понизовье, У-1 имеет ограничения в использовании площадью 0,1486 га в связи с расположением в водоохранной зоне реки Гайна и земельный участок в д. Августово, ул. Зеленая, д. 7 имеет ограничения в использовании площадью 0,0020 га в связи с расположением в охранных зонах сетей и сооружений водоснабжения.

Задаток в размере 10% от начальной цены земельного участка перечисляется на р/с 3600619101103 в ЦБУ №611 филиала №500 Минское управление ОАО «АСБ Беларусбанк», г. Логойск, ул. Пролетарская, 1, код 795, УНП 600537220, код 04901. Победитель аукциона обязан в течение 10 рабочих дней после утверждения протокола о результатах аукциона внести плату за земельный участок и возместить расходы, связанные с подготовкой землеустроительной документации. Все участники могут ознакомиться с земельными участками и документацией на них. Иные обязанности победителя торгов и порядок проведения аукциона оговорены в условиях его проведения.

Аукцион состоится 31 мая 2017 года в 10.00 по адресу: г. Логойск, ул. Тимчука, д. 6.

Заявления на участие и необходимые документы принимаются по рабочим дням с 8.00 до 13.00 и с 14.00 до 17.00 по адресу: г. Логойск, ул. Тимчука, 6. Последний день приема заявлений 25 мая 2017 года до 17.00. Контактные телефоны: (801774) 28473, (8029) 177 95 11.

■ Урбаністыка

У сталіцы пройдзе фестываль ландшафтнай архітэктуры і дызайну

Плывучыя шпакоўні, гіганцкія шахматы і самаробныя фантаны

З 1 па 10 мая ў Верхнім горадзе разгорнецца маштабны фэст. Тут будуць выстаўлены разнастайныя малыя архітэктурныя формы, скульптурныя кампазіцыі сучасных беларускіх аўтараў, прадстаўлены ландшафтныя праекты. Аднак гэта далёка не адзінае, чым гатовыя здзіўляць арганізатары фестывалю...

Экспанаты леташняга фестывалю.

Як паведаміў адзін з ідэйных натхняльнікаў мерапрыемства **архітэктар Юрый ТАЎБКІН**, асноўнае дзейства разгорнецца на вуліцах Зыбіцкай, Герцэна, Кірылы і Мяфодзія. Магчыма, калі ўдасца вытрымаць канкурэнцыю, будзе задзейнічана і Ратушная плошча: на гэтыя майскія дні ў сталіцы, у прыватнасці ў Верхнім горадзе, запланавана мноства розных мерапрыемстваў, як, напрыклад, Дні беларускай культуры.

— Тыдзень дызайну праходзіў у Мінску ўжо не раз. Падчас аднаго з іх арганізатарам прыйшла думка частку яго прысвяціць урбаністыцы і, адпаведна, вынесці выставы і актыўнасці на вуліцу. Як аналаг — тая ж Zona Tortona ў Мілане. Мы хацелі паказаць, як дызайн фарміруе асяроддзе пражывання чалавека. Першую экспазіцыю два гады таму мы зрабілі ў Траецкім прадмесці, і гэтая ініцыятыва вельмі спадабалася гарадскім уладам. Потым быў фестываль архітэктуры, які ўжо перанеслі ў Верхні горад. Паступова падобныя мерапрыемствы, як і зона іх правядзення, становяцца традыцыйнымі, — расказаў Юрый Таўбкін.

Сёлета ў якасці галоўных тэм фестывалю ландшафтнай архітэктуры і дызайну выбрана адразу тры: 500-годдзе беларускага кнігадрукавання, 950-годдзе горада Мінска і... шахматы. Дні правядзення фестывалю якраз супадаюць з буйным шахматным турнірам, так што «ў тэму» сталіцу ўпрыгожаць велізарныя ігравыя фігуры. Абавязковай умовы — кіравацца толькі гэтай тэматыкай — для аўтараў не было, тым не менш многія палічылі цікавым узяць яе за аснову.

— Далучэнне да сучаснай культуры «непазбежна» выхоўвае ў людзях густ, так што падобныя мерапрыемствы неабходныя. Я не веру ў рэвалюцыі, па меншай меры, у сферы дызайну. Тут усё ідзе эвалюцыйным шляхам: беларускія аўтары навучыліся як хутка ўлоўліваць і пераймаць агульнасусветныя тэндэнцыі, так і ствараць нешта ўнікальнае. Сярод асноўных трэндаў, якія ўласцівыя некалькім апошнім гадам, можна назваць актыўную цікавасць да нацыянальнай сімволікі і традыцый, якія з'яўляюцца ідэнтыфікацыйнымі, і прымяненне натуральных матэрыялаў, якія прыгожа ста́рацца. З упэўненасцю можна сказаць, што ўзровень работ штогод істотна павышаецца, — паведаміў архітэктар.

Што ж хаваецца за загадкавым паняццем «малыя архітэктурныя формы»? Усё, што мае дачыненне да арганізацыі гарадской прасторы: лавачкі, велапаркоўкі, арэлі, падвесныя крэслы, урны, а таксама скульптуры і інсталяцыі. І ўсё гэта можна будзе не толькі памацаць, але і праверыць на трываласць і зручнасць.

— Што датычыцца ландшафтнага дызайну, то акрамя фотавыставы гатовых праектаў пройдзе яшчэ і конкурс візуалізаваных ідэй. Заяўку на ўдзел ужо падало больш як 30 ахвотных. Ацаніць майстэрства прафесіяналаў сваёй справы можна будзе ў Археалагічным музеі і яго дворыку. Ёсць шмат думак, як можна пераўтварыць, у тым ліку і гарадскую прастору, з дапамогай ландшафту. Гэта і монапасадкі шматгадовых хмызнякоў, і іх дэкаратыўная стрыжка, і габеоны — выходзіць значна танней за дарагія кветкавыя кампазіцыі, якія штогод прыходзіцца ствараць зноўку, а ў многіх выпадках і больш стыльна. Але ў цэлым у гэтым плане наша сталіца рухаецца ў правільным кірунку, — адзначыла **ландшафтны дызайнер, член Асацыяцыі спецыялістаў ландшафтнай індустрыі Беларусі Вольга НЕСЦЯРУК.**

У праграме фестывалю таксама прадугледжаны лекцыйная частка, ландшафтны форум і майстар-класы ад вядучых дызайнераў, напрыклад па стварэнні модульнай ландшафтнай кампазіцыі, доглядзе ягадных хмызнякоў і ўзвядзенні міні-фантана. Тэмы асабліва актуальныя ў пачатку дачнага сезона. Тут жа будзе выстаўлена прадукцыя беларускіх гадавальнікаў раслін.

Тыя, хто пакуль не абзавёўся ўласным участкам або проста далёкі ад гэтай сферы, таксама змогуць знайсці сабе занятак па душы. Фестываль будзе праходзіць у суправаджэнні жывой музыкі і вулічных танцаў. Адна са сталічных ёга-студый правядзе майстар-клас па дыхальных тэхніках, падчас якога можна будзе пракансультавацца з інструктарам.

— Мы пастараемся задзейнічаць усю тэрыторыю Верхняга горада па максімуме. Летась мінчан узбударажылі кампазіцыі на паверхні ракі Свіслач, у гэтым годзе, хутчэй за ўсё, на іх месцы з'явяцца плывучыя домікі для птушак. Тыя прадметы ландшафтнага дызайну, якія выклікаюць найбольшую цікавасць, застануцца ў горадзе на ўвесь сезон, да Дня горада. А нешта, магчыма, і на больш працяглы тэрмін: як, напрыклад, інсталяцыі Паўла Вайніцкага, якія на доўгі час знайшлі сваё месца каля адной з гімназій на праспекце Незалежнасці, — заўважыў Юрый Таўбкін.

На ўсе мерапрыемствы фестывалю ўваход свабодны, а ўдзел у іх бясплатны.

Дар'я КАСКО.
kasko@zviazda.by

■

ИЗВЕЩЕНИЕ

о проведении 29 мая 2017 года торгов с условиями по продаже имущества, принадлежащего ОАО «Белбакалея»

Предмет торгов №1
«Компрессорная» с инв. номером 350/С-154527 общей площадью 48 кв. м; назначение: здание неустановленного назначения; «Наклонная галерея» с инв. номером 350/С-154547 общей площадью 156 кв. м; назначение: здание неустановленного назначения; «Растворо-бетонный узел» с инв. номером 350/С-154548 общей площадью 359 кв. м; назначение: здание неустановленного назначения
Площадь земельного участка – 0,4566 га, кадастровый номер 340100000002001898
Местонахождение – г. Гомель, пер. Строителей, 3
Начальная цена – 95 212,90 белорусского рубля без учета НДС
Сумма задатка – 9 500,00 белорусского рубля
Предмет торгов №2
«Помещение №1» с инв. номером 350/D-218110 общей площадью 189,1 кв. м; назначение: помещение неустановленного назначения; «Помещение №2» с инв. номером 350/D-218169 общей площадью 186,2 кв. м; назначение: помещение неустановленного назначения; «Помещение №3» с инв. номером 350/D-218209 общей площадью 189,8 кв. м; назначение: помещение неустановленного назначения; «Помещение №4» с инв. номером 350/D-218229 общей площадью 192,6 кв. м; назначение: помещение неустановленного назначения
Местонахождение – Гомельская область, г. Гомель, ул. Проезжая 3-1, 3-2, 3-3, 3-4
Начальная цена – 118 901,10 белорусского рубля без учета НДС
Сумма задатка – 11 900,00 белорусского рубля
Предмет торгов №3
«Здание бытового помещения» с инв. номером 240/С-39076 общей площадью 354,8 кв. м; назначение: здание неустановленного назначения; «Здание растворно-бетонного узла» с инв. номером 240/С-39075 общей площадью 169,3 кв. м; назначение: здание неустановленного назначения; «Здание теплового пункта» с инв. номером 240/С-39074 общей площадью 79,3 кв. м; назначение: здание неустановленного назначения; «Здание гаража» с инв. номером 240/С-39073 общей площадью 159,3 кв. м; назначение: здание специализированное автомобильного транспорта; «Водопроводная сеть» с инв. номером 240/С-41297; назначение: сооружение специализированное водохозяйственного назначения; «Канализационная сеть» с инв. номером 240/С-41296; назначение: сооружение специализированное водохозяйственного назначения
Площадь земельного участка – 0,5112 га, кадастровый номер 242400000001000460
Местонахождение – Витебская обл., Оршанский р-н, г. Орша, ул. Жан-Поля Марата, 101А
Начальная цена – 114 369,69 белорусского рубля без учета НДС
Сумма задатка – 11 400,00 белорусского рубля

Продавец имущества: ОАО «БЕЛБАКАЛЕЯ», ул. Промышленная, 15, 220075, г. Минск.

Организатор торгов: государственное предприятие «МГЦН», ул. К. Маркса, 39, к. 10, 220030, г. Минск.

Условие торгов: победитель торгов (покупатель) оплачивает вознаграждение за организацию и проведение торгов, включающее затраты на организацию и проведение результативного аукциона, в размере 1 процента от цены продажи предмета торгов, указанной в протоколе о результатах торгов, в течение 3 рабочих дней со дня проведения торгов.

Торги проводятся в соответствии со ст.ст. 417, 418 Гражданского кодекса Республики Беларусь и порядком проведения аукциона по продаже имущества, принадлежащего ОАО «БЕЛБАКАЛЕЯ», утвержденным организатором торгов.

К участию в торгах допускаются юридические и физические лица, внесшие задаток и заключившие соглашение с организатором торгов о правах и обязанностях сторон в процессе подготовки и проведения аукциона по соответствующему предмету торгов, а также представившие организатору торгов следующие документы:

заявление на участие в аукционе (по форме, установленной организатором торгов); заявление об ознакомлении с документами, продаваемым имуществом, порядком проведения аукциона (по форме, установленной организатором торгов); копию свидетельства о регистрации (для юридических лиц и индивидуальных предпринимателей); копию устава (для юридических лиц); копию платежного документа о внесении задатка; документы, подтверждающие полномочия представителя юридического (физического) лица; а также, при необходимости, иные документы в соответствии с порядком проведения аукциона.

Задаток (задатки) перечисляется на расчетный счет государственного предприятия «МГЦН» №3012104971019 в региональной дирекции №700 по г. Минску и Минской области ОАО «БПС-Сбербанк», г. Минск, код 153001369, УНП 190398583 в срок, установленный для приема документов на участие в аукционе.

Торги проходят в форме открытого аукциона с условиями на повышение начальной цены. Торги проводит аукционист, определенный организатором торгов. В процессе торгов начальная цена повышается аукционистом до тех пор, пока только один участник согласится приобрести предмет торгов. Данный участник объявляется победителем торгов, а наивысшая цена (цена продажи) фиксируется в протоколе о результатах торгов и не включает НДС. В ходе торгов участники могут предлагать свою цену за продаваемое имущество в соответствии с порядком проведения аукциона.

В случае если торги признаны несостоявшимися в силу того, что заявление на участие в них подано только одним участником или для участия в них явился только один участник, предмет торгов продается этому участнику (покупателю) при его согласии по начальной цене, увеличенной на пять процентов.

Договор купли-продажи между продавцом и победителем торгов (покупателем) заключается после предъявления копии платежных документов о перечислении суммы вознаграждения и подписывается в течение 10 рабочих дней со дня проведения торгов.

Оплата стоимости приобретенного имущества с учетом НДС осуществляется победителем торгов (покупателем) в порядке, предусмотренном в договоре купли-продажи.

Торги проводятся 29 мая 2017 года в 15.00 по адресу: г. Минск, ул. К. Маркса, 39, зал аукционов. Прием документов, а также консультации по вопросам участия в торгах осуществляются с 28.04.2017 по 25.05.2017 включительно в рабочие дни с 09.00 до 13.00 и с 14.00 до 17.00 (по пятницам – до 16.45) по адресу: г. Минск, ул. К. Маркса, 39, каб. 6.

Телефоны для справок: (017)327-48-36
(Коммунальное унитарное предприятие «Минский городской центр недвижимости»)
(017) 345-55-44, (029)198-82-09 (ОАО «БЕЛБАКАЛЕЯ»).

ИЗВЕЩЕНИЕ

о проведении открытого аукциона по продаже земельных участков на территории Третьяковского сельского совета в частную собственность

Аукцион состоится в 11.00 31 мая 2017 г. в г. Лида по ул. Советской, 8.
Заявления на участие в аукционе принимаются по адресу: г. Гродно, ул. Врублевского, 3, каб. 209,
с 8.30 до 17.30 (понедельник – четверг) и с 8.30 до 16.30 (пятница). Последний день приема заявлений – 26 мая 2017 г. до 15.00.
Телефон для справок: 45-05-38 – Гродненский филиал РУП «Институт недвижимости и оценки». http://grodnoino.by/

Номер лота	**1**	**2**	**3**
Адрес земельного участка, кадастровый номер	Лидский район, Третьяковский сельсовет, аг. Едки, позиция 53, 423685403125000302	Лидский район, Третьяковский сельсовет, аг. Едки, позиция 34, 423685403125000326	Лидский район, Третьяковский сельсовет, аг. Едки, позиция 40, 423685403125000330
Право на земельный участок	право частной собственности	право частной собственности	право частной собственности
Площадь, га	0,1012 га	0,1208	0,1120 га
Начальная цена земельного участка, руб.	2 339,98 р. (две тысячи триста тридцать девять рублей девяносто восемь копеек)	2 793,16 р. (две тысячи семьсот девяносто три рубля шестнадцать копеек)	2 589,69 р. (две тысячи пятьсот восемьдесят девять рублей шестьдесят девять копеек)
Задаток, руб.	234 р. (двести тридцать четыре рубля)	279 р. (двести семьдесят девять рублей)	259 р. (двести пятьдесят девять рублей)
Дополнительное условие	Возместить затраты: за изготовление градостроительного паспорта земельного участка – 315,89 руб.; за землеустроительное дело по восстановлению границы земельного участка для проведения аукциона – 308,70 руб.	Возместить затраты: за изготовление градостроительного паспорта земельного участка – 315,89 руб.; за землеустроительное дело по восстановлению границы земельного участка для проведения аукциона – 310,84 руб.	Возместить затраты: за изготовление градостроительного паспорта земельного участка – 315,89 руб.; за землеустроительное дело по восстановлению границы земельного участка для проведения аукциона – 324,50 руб.

Номер лота	**4**	**5**
Адрес земельного участка, кадастровый номер	Лидский район, Третьяковский сельсовет, аг. Едки, позиция 36 423685403125000356	Лидский район, Третьяковский сельсовет, аг. Едки, позиция 64 423685403125000362
Право на земельный участок	право частной собственности	право частной собственности
Площадь, га	0,1179 га	0,1012 га
Начальная цена земельного участка, руб.	2 726,11 (две тысячи семьсот двадцать шесть рублей одиннадцать копеек)	2 339,97 (две тысячи триста тридцать девять рублей девяносто семь копеек)
Задаток, руб.	273 р. (двести семьдесят три рубля)	234 р. (двести тридцать четыре рубля)
Дополнительное условие	возместить затраты: за изготовление градостроительного паспорта земельного участка – 315,89 руб.; за землеустроительное дело по восстановлению границы земельного участка для проведения аукциона – 311,72 руб.	возместить затраты: за изготовление градостроительного паспорта земельного участка – 315,89 руб.; за землеустроительное дело по восстановлению границы земельного участка для проведения аукциона – 308,70 руб.

Инженерные коммуникации на участке отсутствуют. Земельные участки предоставляются в частную собственность для строительства и обслуживания одноквартирного жилого дома (для размещения объектов усадебной застройки)

Условия проведения аукциона в части продажи земельных участков в частную собственность

Победителю аукциона либо единственному участнику несостоявшегося аукциона:
- в течение десяти рабочих дней после утверждения в установленном порядке протокола о результатах аукциона либо после признания аукциона несостоявшимся:
- внести плату за земельный участок;
- возместить затраты на организацию и проведение аукциона, включая расходы, связанные с изготовлением и предоставлением участникам документации, необходимой для его проведения, формированием земельного участка, государственной регистрацией создания этого участка;
- осуществить в течение двух месяцев после утверждения в установленном порядке протокола о результатах аукциона либо после признания аукциона несостоявшимся государственную регистрацию прав, ограничений (обременений) прав на земельный участок;
- при невыполнении требований об обращении в течение двух месяцев со дня утверждения в установленном порядке протокола о результатах аукциона либо после признания аукциона несостоявшимся за государственной регистрацией земельного участка и прав на него, результаты аукциона аннулируются;
- в установленном законодательством порядке получить разрешение на выполнение проектно-изыскательских и строительных работ по строительству одноквартирного жилого дома;
- в течение одного года со дня государственной регистрации возникновения права на земельный участок приступить к занятию данного участка в соответствии с целью и условиями его предоставления (начать строительство, иное освоение земельного участка);
- возместить затраты в соответствии с решением Лидского районного исполнительного комитета от 28 марта 2016 г. № 282 «О некоторых вопросах возмещения затрат на строительство, в том числе проектирование, объектов распределительной инженерной и транспортной инфраструктуры»;
- строительство одноквартирного жилого дома завершить в течение трех лет с даты осуществления государственной регистрации права частной собственности на данный земельный участок;
- предупредить победителя аукциона либо единственного участника несостоявшегося аукциона, что право частной собственности на земельный участок прекращается:
- при неуплате земельного налога по истечении двух налоговых периодов;
- при использовании земельного участка не по целевому назначению;
- если гражданин в течение одного года со дня государственной регистрации возникновения права на земельный участок не приступил к занятию данного участка;
- при неосуществлении мероприятий по охране земель, указанных в части первой статьи 89 Кодекса Республики Беларусь о земле;
- при прекращении гражданства Республики Беларусь

Продажа земельного участка производится гражданам Республики Беларусь.
Шаг аукциона – 5% от предыдущей цены.
Для участия в аукционе необходимо в сроки, указанные в извещении, представить в комиссию по проведению аукциона заявление, к заявлению прилагают:
- заверенную банком копию платежного поручения (квитанцию) о внесении задатка;
- копию документа, удостоверяющего личность (паспорт) покупателя или доверенного лица;
- доверенность, заверенную нотариально, если в аукционе участвует представитель физ. лица.
При подаче документов на участие в аукционе граждане, представители граждан предъявляют паспорт или иной документ, удостоверяющий личность.
Прием заявлений на участие в аукционе со всеми необходимыми документами заканчивается в установленные организатором аукциона день и время, указанные в извещении. Заявления, поступившие после установленного срока, не рассматриваются.

Номер р/с для перечисления задатка для участия в аукционе по продаже земельных участков в частную собственность и по продаже права аренды земельных участков – р/с 301 257 917 0017 в Дирекции ОАО «Белинвестбанк» по Гродненской области, БИК 153001739, УНП 500833225

ТАЯМНІЦЫ ШТЭТЛА

(Заканчэнне. Пачатак на 1-й стар.)

Яшчэ адным месцам паломніцтва стаў аграгарадок Індура Гродзенскага раёна. У сельскім Савеце расказалі, што турыстаў цікавяць мясцовыя могілкі, дзе захаваліся пліты XVIII стагоддзя. Аказваецца, у гэты час Індура лічылася адным з цэнтраў хасідызму. Гэты кірунак іўдаізму прапаведуе асаблівую рэлігійнасць і набожнасць. Былое мястэчка выклікае цікавасць яўрэяў-хасідаў. Тут захаваўся будынак сінагогі, воднага рэзервуара для ачышчэння (міквы), гістарычная забудова. У пачатку XX стагоддзя гэта быў пасёлак, дзе яўрэйскае насельніцтва складала асноўную частку жыхароў.

Вядома, уключаны ў маршрут і гарадскі пасёлак Мір. Толькі тут захаваўся адзіны ў Беларусі комплекс — дзве сінагогі, школа, а таксама будынак кагалу (органа самакіравання) і ешыбота. Пра мястэчка многае можа расказаць **Віктар САКЕЛЬ — гаспадар прыватнага музея**, большасць экспанатаў якога складаюць прадметы яўрэйскага побыту. Ён іх сам і знаходзіў. Ёсць у яго музеі нават пазалочаная скруткі Торы з цялячай скуры, срэбны посуд, з якога пілі віно. Дзецям дазвалялася пакаштаваць напітак з 13 гадоў, але толькі па пятніцах. Дарэчы, сам будынак музея — былая яўрэйская карчма.

З мястэчкам Мір звязаны лёс цікавага чалавека — Освальда Руфайзена, які меў дачыненне да ўцёкаў вязняў Мірскага гета напярэдадні масавага расстрэлу. У будучым каталіцкі святар, ён стаў прататыпам персанажа вядомага біяграфічнага рамана пісьменніцы Людмілы Уліцкай «Даніэль Штайн. Перакладчык».

У Мірскім замку, дзе ў гады вайны знаходзілася гета, цяпер адкрыта экспазіцыя «Мірскае гета». У музеі Віктара Сакеля трагічны лёс яўрэйскага насельніцтва сімвалізуюць расплаўленыя і абгарэлыя бутэлькі і шклянкі, якія ён знайшоў на месцы згарэлай у гады вайны аптэкі. Пасля вайны яўрэі вярталіся дамоў, але многія затым з'ехалі ў Ізраіль.

ВЯРТАННЕ НА ЗЯМЛЮ ПРОДКАЎ

Зараз беларускі бок можа прапанаваць маршрут па штэтлах, які падрыхтаваны ў рамках праграмы трансгранічнага супрацоўніцтва Польшча—Беларусь—Украіна.

— Мы маем маршрут, дзе сабраны матэрыял па 20 мястэчках, — гаворыць **удзельнік праекта, загадчык кафедры гісторыі Беларусі, археалогіі і спецыяльных гістарычных дысцыплін Гродзенскага дзяржаўнага ўніверсітэта Сяргей ПІВАВАРЧЫК**. — Амаль усе яны знаходзяцца ў Брэсцкай і Гродзенскай абласцях — Дзятлава, Жалудок, Іўе, Кобрын, Лунна, Мір, Навагрудак, Індура, Радунь, Пружаны, Слонім і іншыя. Яшчэ па 20 маршрутах распрацаваны напрамак партнёрамі з Польшчы і Украіны. Для тых, хто хоча больш даведацца пра яўрэйскую спадчыну Усходняй Еўропы, існуе трансгранічны маршрут.

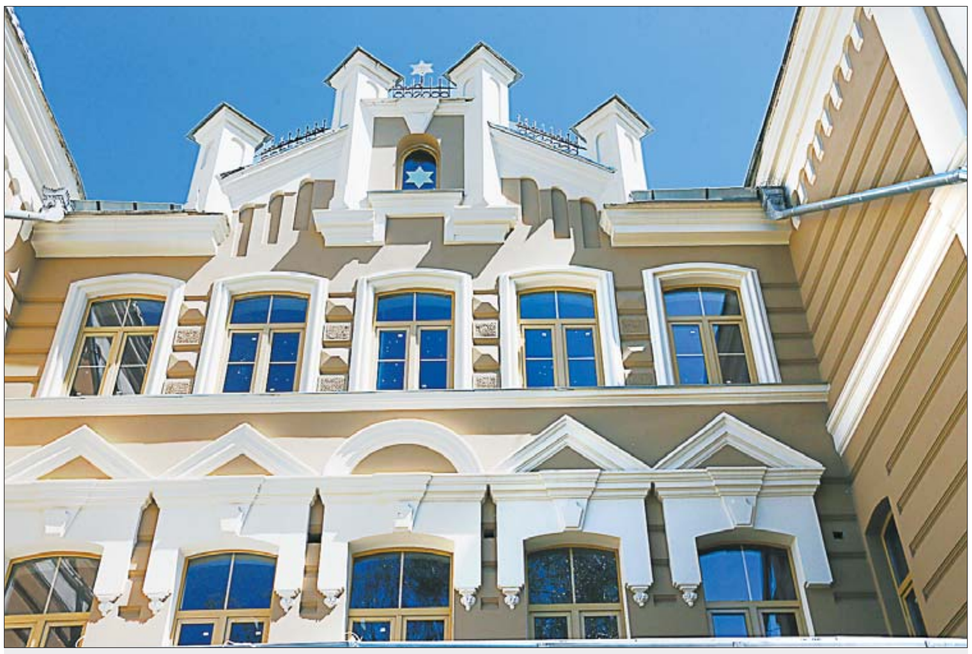

Фота Анатоля КЛЕШЧУКА.

Вялікая харальная сінагога ў Гродне.

У ТЭМУ

Мікалай РОЗУМ, старшыня Воранаўскага райвыканкама:

— Мы вядзём перагаворы з яўрэйскімі інвестарамі, якія маюць намер стварыць у Радуні турыстычны цэнтр. Якраз у красавіку будуць вызначаны межы ўчастка, які выдзяляецца каля старых яўрэйскіх могілак. Згодна з праектам, які прайшоў узгадненні, тут плануецца пабудаваць 10—12 гасцявых домікаў, гасцініцу, рэстаран. Таксама разглядаецца пытанне аб перадачы яўрэйскай абшчыне будынка былога ешыбота, там цяпер месціцца Дом культуры. Мы гатовы гэта зрабіць, але з умовай, што для ўстановы культуры будзе ўзведзены новы будынак.

Таісія КОЦКАЯ, дырэктар турыстычнай фірмы:

— У нас ёсць пастаянная група турыстаў-яўрэяў, якія арганізавана збіраюцца з усяго свету — Аргенціны, Канады, ЗША, Ізраіля, і прыязджаюць сюды на так званы «настальжы-тур». У Беларусі яны наведваюць тыя мясціны, дзе нарадзіліся і жылі. У асноўным гэта гарады Мір, Слонім, Навагрудак... Часцей былыя жыхары прыязджаюць сем'ямі. Многія наведваюць святыя месцы, якія звязаны з імёнамі равінаў і прапаведнікаў.

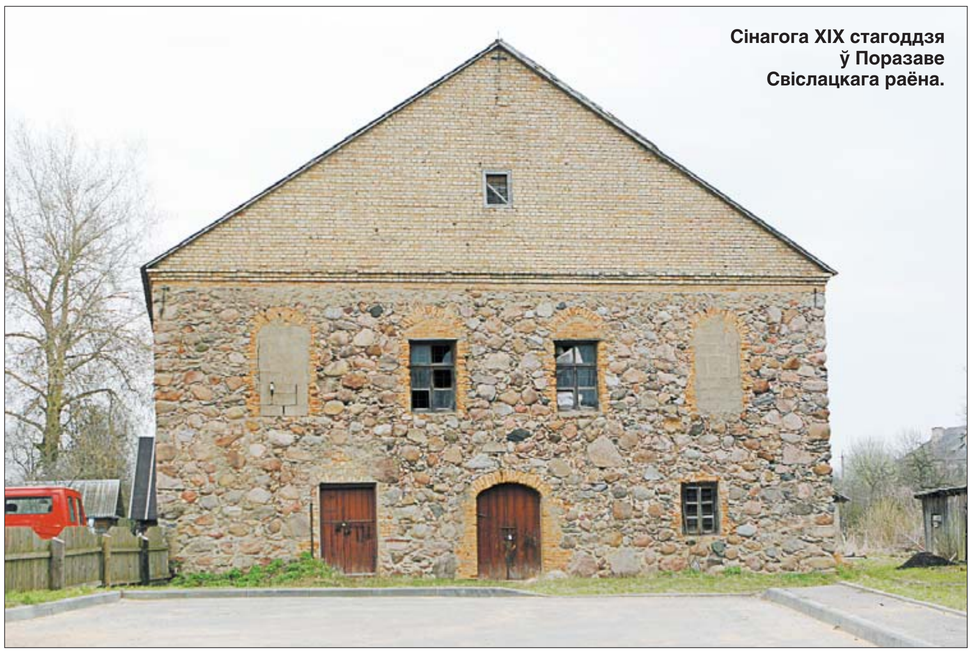

Сінагога XIX стагоддзя ў Поразаве Свіслацкага раёна.

Падрыхтоўкай новага турыстычнага прадукту беларускія навукоўцы займаліся два гады. За гэты час было арганізавана некалькі экспедыцый па былых штэтлах, сабраны звесткі, выдадзены кнігі-даведнікі, падрыхтавана 35 экскурсаводаў. З'явіўся і віртуальны прадукт — тры турыстычныя маршруты па месцах яўрэйскай спадчыны Беларусі, Польшчы, Украіны. Створана 15 віртуальных трохмерных макетаў гістарычных гарадоў. Удзельнік праекта паведаміў, што інтарэс да новага кірунку праяўляюць турыстычныя фірмы. Гаспадары некаторых аграсядзіб дадаюць у меню стравы яўрэйскай кухні. Напрыклад, аграсядзіба ў Ашмянах, якая працуе каля былой сінагогі.

Віктар Сакель заўважае, што апошнім часам гарадскі пасёлак Мір, у тым ліку і яго музей, часта наведваюць нашчадкі былых жыхароў. Яны спадзяюцца адшукаць не толькі магілы сваіх продкаў, але і дамы, дзе яны жылі. Калі могілкі захаваліся амаль паўсюдна, то старыя яўрэйскія забудовы зносяцца. Такі вывад зрабілі падчас экспедыцыі ўдзельнікі праекта.

— На жаль, яўрэйская спадчына знікае, — перажывае Сяргей Піваварчык. — Бывае, што жылыя забудовы зносяцца. Напрыклад, так адбылося ў Астрыне. У населеным пункце за кароткі тэрмін знеслі тры яўрэйскія дамы, якія складалі цікавы ландшафтны комплекс.

Ці не атрымаецца так, што ад яўрэйскай спадчыны застануцца толькі могілкі, — задаецца пытаннем навуковец. А між іншым менавіта тыповыя штэтлы сфарміравалі сучасны выгляд многіх гарадкоў і пасёлкаў. Падняць гэты пласт гістарычнай спадчыны магчыма, калі падключацца мясцовыя ўлады, грамадскія арганізацыі. Настальгічны турызм варта падтрымаць, тым больш, што паміж Ізраілем і Беларуссю з лістапада 2015 года дзейнічае бязвізавы рэжым.

— Варта паставіць шыльды, развіваць інфраструктуру, каб турысты пакінулі тут свае грошы, — лічыць Сяргей Піваварчык. — Бо гэта садзейнічае развіццю рэгіянальнай эканомікі.

Маргарыта УШКЕВІЧ. *margo@zviazda.by*

■ Жыццёвае асяроддзе

ДРУГОЕ ДЫХАННЕ КАЛОДЗІШЧАЎ

У Мінскай вобласці працягваецца добраўпарадкаванне малых гарадоў

У Мінскім раёне месцяцца населеныя пункты, якія па колькасці жыхароў можна параўнаць з сярэднімі райцэнтрамі: Міханавічы, Мачулішчы, Калодзішчы, Гатава, Бараўляны... Штогод яны прырастаюць насельніцтвам, жыллём, але інфраструктура, дарогі не адпавядаюць сучасным патрабаванням. Таму на Міншчыне распрацавана праграма добраўпарадкавання малых гарадоў. Практычна ўжо завершаны работы ў пасёлку Бараўляны і аграгарадку Лясны. Тут упарадкаваны дарожныя развязкі, вуліцы, дваровыя тэрыторыі.

І вось прыйшла чарга пасёлка Калодзішчы. З гэтай нагоды ў мясцовым культурна-спартыўным комплексе прайшло абмеркаванне Плана мерапрыемстваў па комплексным добраўпарадкаванні. Удзел у ім узялі прадстаўнікі Мінаблвыканкама, Мінскага райвыканкама, грамадскасці, мясцовыя жыхары.

Добраўпарадкаванне разлічана на тры гады — з 2017-га па 2019-ы. Чацвёрты, 2020 год, будзе, як кажуць, запасным, на той выпадак, калі ўсе работы з нейкіх прычын не змогуць завяршыць у азначаныя тэрміны. Па папярэдніх разліках, каб выканаць запланаванае, сёлета спатрэбіцца 106 млн рублёў, 29 млн 356 тыс. рублёў ужо выдзелены з рэспубліканскага бюджэту. Фінансаванне на наступны год складзе каля 50 млн рублёў, а ў 2019-м — крыху больш як 32 мільёны.

Пры гэтым **старшыня Мінаблвыканкама Сямён ШАПІРА** нагадаў, што трэба рэальна ацэньваць сітуацыю: «Бюджэт у нас плануецца штогод, таму не варта забягаць наперад. Мы можам быць упэўненыя толькі ў тым, што зможам зрабіць сёлета, паколькі на гэта ўжо выдаткаваны сродкі. Далей будзем вызначацца з крыніцамі фінансавання. А пры неабходнасці — карэктаваць план».

Жыхароў населенага пункта перш за ўсё хвалюе стан дарог. У пасёлку Калодзішчы-2, больш вядомым як «палігон», дзе ўзнікла жылая забудова, самая праблемная вуліца Энтузіястаў. Яе працягласць каля шасці кіламетраў.

— Сёлета плануем уладкаваць тут пясчана-гравійнае пакрыццё, а да адзнакі ў тры кіламетры пакрыць палатно ахоўным слоем асфальту, — адзначыў **дырэктар ЖКГ Мінскай вобласці Валерый ХАХЛОЎ**. — Астатняя частка будзе заасфальтавана пасля будаўніцтва сістэмы цэнтральнага водазабеспячэння.

Усяго ў пасёлку 272 вуліцы, у тым ліку 26 з асфальта-бетонным пакрыццём, 246 — з гравійным. У план па добраўпарадкаванні ўключаны 229 вуліц, у тым ліку на некаторых з іх прадугледжваецца капітальны рамонт. У прыватнасці, вуліцу Цюленіна мяркуюць пашырыць да дзвюх палос у кожным напрамку, а таксама ўладкаваць тут веласіпедныя дарожкі, тратуары, асвятленне.

У Калодзішчах-2 пражывае больш як 300 дзяцей. Адна з жанчын звярнулася да ўлад ад імя жыхароў з просьбай арганізаваць школьны аўтобус: для дзяцей ствараюць небяспеку грузавыя машыны. **Начальнік упраўлення адукацыі Мінаблвыканкама Галіна КАЗАК** растлумачыла, што ў мясцовай школе вучыцца толькі дзесяць дзяцей, якіх бацькі падвозяць сюды на машынах. Астатнія наведваюць школу ў Мінску. Школьны аўтобус, у якім 25 месцаў, не вырашыць праблему. Таму з 1 верасня гэтага года будзе арганізаваны рэйсавы маршрут аўтобуса.

Другі ўдзельнік абмеркавання выказаўся супраць узвядзення машынабудаўнічага завода. Маўляў, баімся, што вытворчасць будзе забруджваць навакольнае асяроддзе, паветра.

— Не так даўно я пабываў на гэтым аб'екце. І калі ён будуецца, то праект прайшоў неабходныя экспертызы, яго зацвердзілі ўсе інстанцыі, экалагічная, санітарная службы. Значыць, тут захаваны ўсе нормы і правілы, — супакоіў яго Сямён Шапіра. — Завод будзе пабудаваны. З'явяцца новыя рабочыя месцы, павялічацца падаткі ў раённы бюджэт.

Кіраўнік цэнтральнага рэгіёна нагадаў, што ў Пухавіцкім раёне ў свой час людзі былі супраць узвядзення прадпрыемства «Аўгуст-Бел», якое выпускае хімічныя сродкі аховы раслін. Сёння на тэрыторыі яго чысціня, парадак, захаваны ўсе экалагічныя і санітарныя нормы, а сярэдняя зарплата — 1200 рублёў. «Не спяшайцеся з вывадамі, любое аналагічнае пачынанне перш за ўсё накіравана на павышэнне якасці жыцця і дабрабыту людзей», — канстатаваў старшыня Мінаблвыканкама.

Таццяна ЛАЗОЎСКАЯ. *lazovskaya@zviazda.by*

РУП «ЖИЛКОММУНТЕХНИКА»

извещает о проведении открытого аукциона по продаже имущества, принадлежащего предприятию на праве хозяйственного ведения, со снижением начальной цены

Лот №1	Легковой вагон Volkswagen Multivan, номер кузова WV2ZZZ7HZ8H038690, 2007 г.в. Цвет – темно-синий металлик; тип КП – АКП; количество мест – 4 пассажирских места + 2. Двигатель – дизельный. Объем двигателя – 2460 см³. Разрешенная масса, max – 3000 кг. Транспортное средство на ходу. Находится по адресу: г. Минск, ул. Чапаева, 4. **Начальная цена – 19 373,43 бел. руб. Задаток – 968,67 бел. руб.**
Лот №2	Автомобиль Volkswagen Polo, номер кузова WVWZZZ9NZ3Y005797, 2003 г.в. Тип ТС – легковой хэтчбэк. Цвет – черный. Двигатель – бензиновый. КПП – механическая. Количество мест – 5. Количество дверей – 3. Оборудование – автомагнитола. Шины – летние. Диски – штампованные. Транспортное средство не на ходу. Находится по адресу: г. Минск, ул. Чапаева, 4. **Начальная цена – 4 425,06 бел. руб. Задаток – 221,25 бел. руб.**
Лот №3	Автомобиль грузовой специальный КАМАЗ 4310 номер кузова 4310004310788 с буровой установкой УРБ-2,5А. г.в. – 1988. Показания одометра – 4859,2 км. Транспортное средство не на ходу. Находится по адресу: г. Минск, ул. Чапаева, 4. **Начальная цена – 3 024,00 бел. руб. Задаток – 151,20 бел. руб.**
Лот №4	Оборудование отраслевой лаборатории радиационной безопасности. Находится по адресу: г. Минск, ул. Кальварийская, 25. С полным перечнем оборудования, входящего в состав лота, можно ознакомиться у Организатора торгов. Обременение: Аренда. Договор аренды на срок до 31.05.2017. **Начальная цена – 2 647,97 бел. руб. Задаток – 132,40 бел. руб.**

УСЛОВИЯ

Результаты торгов оформляются протоколом в день проведения торгов согласно действующему законодательству.

Победитель аукциона либо в случае, если аукцион признан несостоявшимся в силу того, что заявление на участие в аукционе подано только одним участником и он согласен приобрести Объект (Объекты) по начальной цене, увеличенной на 5% (пять процентов) – Претендент на покупку, должен заключить с Продавцом договор купли-продажи Объекта (Объектов) в течение 10 (десяти) банковских дней с момента подписания протокола о результатах аукциона.

Условия оплаты приобретенного на аукционе Объекта (Объектов) согласовываются Победителем аукциона (Претендентом на покупку) и Продавцом при заключении договора купли-продажи, но не позднее 30 (тридцати) дней со дня проведения аукциона.

Победитель аукциона (Претендент на покупку) обязан возместить Организатору аукциона стоимость затрат на организацию и проведение открытого аукциона на основании счета-фактуры в течение 3 (трех) банковских дней с момента подписания протокола о результатах аукциона.

Затраты, связанные со снятием транспортного средства с учета, несет Победитель аукциона (Претендент на покупку).

На Претендента на покупку распространяются правила и условия, установленные законодательством Республики Беларусь для Победителя аукциона

Аукцион состоится 11.05.2017 в 12.00 по адресу: г. Минск, ул. Кальварийская, д. 25, каб. 209. Шаг аукциона – 5%

Задаток перечисляется на р/с 3012001673822 в ОАО «Белинвестбанк» ЦБУ №538 г. Минск, код 739. Получатель – РУП «Жилкоммунтехника», УНП 100135569. Назначение платежа: Задаток для участия в аукционе по продаже имущества РУП «Жилкоммунтехника» (Лот №__), проводимом 11 мая 2017 г.

Участник торгов, желающий участвовать в торгах по нескольким лотам, вносит задаток в размере, установленном для лота с наибольшей начальной ценой.

Заявления на участие и необходимые документы принимаются в рабочие дни с 10.30 до 17.30 по адресу: г. Минск, ул. Кальварийская, 25, каб. 209. Окончание приема заявлений 06.05.2017 в 12.00.

Все желающие могут предварительно ознакомиться с Объектами аукциона. Контактное лицо для осмотра Объектов: Сайко Андрей Геннадьевич, тел. 8 (044) 552-42-92.

Организация и проведение аукциона осуществляется на основании норм Закона Республики Беларусь от 13.07.2012 №415-З «Об экономической несостоятельности (банкротстве)» и Положения об организации и проведении аукционов. Более подробную информацию можно получить у Организатора аукциона.

Первое полное извещение о проведении аукциона опубликовано в газете «Звязда» от 18.10.2016, 13.05.2016, 05.07.2016.

Перечень документов, необходимых для участия в аукционе, можно получить по e-mail: jkt@tut.by

☎ Организатор аукциона (Продавец): 8 (017) 204-71-51, 8 (029) 395-36-35 • e-mail: jkt@tut.by

Утерянный представительством Белгосстраха по Ленинскому району г. Минска полис по добровольному страхованию от несчастных случаев и заболеваний формы 2РН серии БНК №1157773 **считать недействительным.**

УНП 100122726

ОТЧЕТ ПРЕДПРИЯТИЯ (ОРГАНИЗАЦИИ) ОАО «Слуцкий сахарорафинадный комбинат» за 2016 год

Учетный номер плательщика: **600075003**.
Вид экономической деятельности: **производство сахара**.
Организационно-правовая форма: **частная**
Орган управления: **концерн «Белгоспищепром»**.
Единица измерения: **тыс. руб.**
Адрес: **223610, г. Слуцк, ул. Головащенко, 6**

БУХГАЛТЕРСКИЙ БАЛАНС на 1 января 2017 года

Активы	Код строки	На 31 декабря 2016 года	На 31 декабря 2015 года
1	2	3	4
I. ДОЛГОСРОЧНЫЕ АКТИВЫ			
Основные средства (01 минус 02)	110	118548	111300
Нематериальные активы (04 минус 05)	120	509	545
Доходные вложения в материальные активы (03 минус 02)	130	249	532
Вложения в долгосрочные активы (08, 07)	140	4062	5532
Долгосрочные финансовые вложения (06)	150	15380	5272
Отложенные налоговые активы (09)	160	2	3
Долгосрочная дебиторская задолженность (60, 62, 76 минус 63)	170	797	859
Прочие долгосрочные активы (97)	180	94	425
ИТОГО по разделу I	**190**	**139641**	**124468**
II. КРАТКОСРОЧНЫЕ АКТИВЫ			
Запасы	210	82934	44101
Расходы будущих периодов (97)	230	683	190
Налог на добавленную стоимость по приобретенным товарам, работам, услугам (18)	240	435	1065
Краткосрочная дебиторская задолженность	250	31031	27137
Краткосрочные финансовые вложения (58)	260	38605	4596
Денежные средства и их эквиваленты (50, 51, 52, 55, 57, 58)	270	23009	31126
Прочие краткосрочные активы (94)	280	1	1
ИТОГО по разделу II	**290**	**176698**	**108216**
БАЛАНС	**300**	**316339**	**232684**
III. СОБСТВЕННЫЙ КАПИТАЛ			
Уставный капитал (80)	410	66515	43688
Резервный капитал (82)	440	315	315
Добавочный капитал (83)	450	34371	47703
Нераспределенная прибыль (непокрытый убыток) (84)	460	71364	53182
Чистая прибыль (убыток) отчетного периода (99)	470		
Целевое финансирование (86)	480		
ИТОГО по разделу III	**490**	**172565**	**144888**
IV. ДОЛГОСРОЧНЫЕ ОБЯЗАТЕЛЬСТВА			
Долгосрочные кредиты и займы (67)	510	2650	7616
Долгосрочные обязательства по лизинговым платежам (76)	520		
Отложенные налоговые обязательства (65)	530	11	11
Доходы будущих периодов (98)	540		
Резервы предстоящих платежей (96)	550		
Прочие долгосрочные обязательства	560	5364	7076
ИТОГО по разделу IV	**590**	**8025**	**14703**
V. КРАТКОСРОЧНЫЕ ОБЯЗАТЕЛЬСТВА			
Краткосрочные кредиты и займы (66)	610	40831	39025
Краткосрочная часть долгосрочных обязательств	620	29971	7606
Краткосрочная кредиторская задолженность	630	59933	21446
Обязательства, предназначенные для реализации (76/7)	640		
Доходы будущих периодов (98)	650	5014	5016
Резервы предстоящих платежей (96)	660		
Прочие краткосрочные обязательства	670		
ИТОГО по разделу V	**690**	**135749**	**73093**
БАЛАНС	**700**	**316339**	**232684**

ОТЧЕТ О ПРИБЫЛЯХ И УБЫТКАХ на 1 января 2017 года

Наименование показателей	Код строки	За январь - декабрь 2016 года	За январь - декабрь 2015 года
1	2	3	4
Выручка от реализации продукции, товаров, работ, услуг	010	233949	185555
Себестоимость реализованной продукции, товаров, работ, услуг	020	(187766)	(143096)
Валовая прибыль (010 – 020)	030	46183	42459
Управленческие расходы	040	(4770)	(3574)
Расходы на реализацию	050	(8365)	(7131)
Прибыль (убыток) от реализации продукции, товаров, работ, услуг (030 – 040 – 050)	060	33048	31754
Прочие доходы по текущей деятельности	070	112157	81440
Прочие расходы по текущей деятельности	080	(115317)	(86692)
Прибыль (убыток) от текущей деятельности (± 060 + 070 – 080)	090	29888	26502
Доходы по инвестиционной деятельности	100	85181	97370
Расходы по инвестиционной деятельности	110	(76764)	(91140)
Доходы по финансовой деятельности	120	18825	35562
Расходы по финансовой деятельности	130	(31682)	(45477)
Прибыль (убыток) от инвестиционной, финансовой и иной деятельности (100 – 110 + 120 – 130)	140	(4440)	(3685)
Прибыль (убыток) до налогообложения (± 090 ± 140)	150	25448	22817
Базовая прибыль (убыток) на акцию, руб	250	41	54

Информация об открытом акционерном обществе и его деятельности по состоянию на «1» января 2017 г.

4. Доля государства в уставном фонде эмитента **51,00** (всего, в процентах), в том числе:

Вид собственности	Количество акций, шт.	Доля в уставном фонде, %
Республиканская	260960	51,00

5-6. Информация о дивидендах и акциях:

Показатель	Единица измерения	За отчетный период	За аналогичный период прошлого года
Количество акционеров, всего	лиц	5856	5868
в том числе: юридических лиц	лиц	21	21
из них нерезидентов Республики Беларусь	лиц		
в том числе: физических лиц	лиц	5835	5847
из них нерезидентов Республики Беларусь	лиц	16	16
Начислено на выплату дивидендов в данном отчетном периоде	тысяч рублей	2668,87	3288,96
Фактически выплаченные дивиденды в данном отчетном периоде	тысяч рублей	2646,03	3263,87
Дивиденды, приходящиеся на одну простую (обыкновенную) акцию (включая налоги)	рублей	7,941671	9,786853
Дивиденды, приходящиеся на одну привилегированную акцию (включая налоги) первого типа ___	рублей		
Дивиденды, приходящиеся на одну привилегированную акцию (включая налоги) второго типа ___	рублей		
Дивиденды, фактически выплаченные на одну простую (обыкновенную) акцию (включая налоги)	рублей	5,171512	9,712193
Дивиденды, фактически выплаченные на одну привилегированную акцию (включая налоги) первого типа ___	рублей		
Дивиденды, фактически выплаченные на одну привилегированную акцию (включая налоги) второго типа ___	рублей		
Период, за который выплачивались дивиденды	месяц, квартал, год	2014 год, 2015 год	Х
Дата (даты) принятия решений о выплате дивидендов	число, месяц, год	30.03.2016	Х
Срок (сроки) выплаты дивидендов	число, месяц, год	22.04.2016 – государству, с 28.01.2016 по 15.12.2016 – остальным акционерам	Х
Обеспеченность акции имуществом общества	рублей	337,27	431,14
Количество простых акций, находящихся на балансе общества	штук		

8. Среднесписочная численность работающих (человек): **728,** прошлый год – **735**
9. Основные виды продукции или виды деятельности, по которым получено двадцать и более процентов выручки от реализации товаров, продукции, работ, услуг: **сахар – 78,2%**
10. Дата проведения годового общего собрания акционеров, на котором утверждался годовой бухгалтерский баланс за отчетный год: **29 марта 2017 года**
13. Сведения о применении эмитентом свода правил корпоративного поведения: **при выдвижении кандидатур в Наблюдательный совет и ревизионную комиссию, при разработке внутренних документов Общества**
14. Адрес официального сайта открытого акционерного общества в глобальной компьютерной сети Интернет: **sugar.by**

По мнению аудиторской организации ООО «ФБК-Бел», бухгалтерская отчетность ОАО «Слуцкий сахарорафинадный комбинат» достоверно во всех существенных аспектах отражает финансовое положение ОАО «Слуцкий сахарорафинадный комбинат» на 31 декабря 2016 года, а также финансовые результаты деятельности и изменения финансового положения ОАО «Слуцкий сахарорафинадный комбинат» за год, закончившийся на указанную дату, в соответствии с требованиями законодательства Республики Беларусь.

Руководитель — Н. П. Прудник
Главный бухгалтер — С. А. Касабуцкая

БУХГАЛТЕРСКИЙ БАЛАНС

На 31 марта 2017 года

Организация	**УП «Страховой брокер «Страховая экспертиза плюс»**
Учетный номер плательщика	806000628
Вид экономической деятельности	деятельность страховых агентов и брокеров
Организационно-правовая форма	Частное предприятие
Орган управления	Юридическое лицо без ведомственной подчиненности
Единица измерения	тыс. руб.
Адрес	г. Минск, ул. Лещинского, 14, оф. 8

Активы	Код строки	На 31 марта 2017 года	На 31 декабря 2016 года
1	2	3	4
I. ДОЛГОСРОЧНЫЕ АКТИВЫ			
Основные средства	110	48	52
Нематериальные активы	120	2	3
ИТОГО по разделу I	**190**	**50**	**55**
II. КРАТКОСРОЧНЫЕ АКТИВЫ			
Расходы будущих периодов	230	10	10
Краткосрочная дебиторская задолженность	250	13	15
Денежные средства и эквиваленты денежных средств	270	87	77
ИТОГО по разделу II	**290**	**110**	**102**
БАЛАНС	**300**	**160**	**157**
Собственный капитал и обязательства	**Код строки**	**На 31 марта 2017 года**	**На 31 декабря 2016 года**
1	2	3	4
III. СОБСТВЕННЫЙ КАПИТАЛ			
Уставный капитал	410	33	33
Добавочный капитал	450	2	2
Нераспределенная прибыль (непокрытый убыток)	460	5	5
Чистая прибыль (убыток) отчетного периода	470	(3)	-
ИТОГО по разделу III	**490**	**37**	**40**
IV. ДОЛГОСРОЧНЫЕ ОБЯЗАТЕЛЬСТВА			
Долгосрочные обязательства по лизинговым платежам	520	29	30
ИТОГО по разделу IV	**590**	**29**	**30**
V. КРАТКОСРОЧНЫЕ ОБЯЗАТЕЛЬСТВА			
Краткосрочная кредиторская задолженность	630	69	62
в том числе: поставщикам, подрядчикам, исполнителям	631	23	19
по налогам и сборам	633	-	1
по социальному страхованию и обеспечению	634	1	1
по оплате труда	635	2	3
по лизинговым платежам	636	18	19
прочим кредиторам	638	25	19
Доходы будущих периодов	650	25	25
ИТОГО по разделу V	**690**	**94**	**87**
БАЛАНС	**700**	**160**	**157**

ОТЧЕТ О ПРИБЫЛЯХ И УБЫТКАХ

за январь – март 2017 года

Наименование показателей	Код строки	За январь – март 2017 года	За январь – март 2016 года
1	2	3	4
Выручка от реализации продукции, товаров, работ, услуг	010	34	48
Себестоимость реализованной продукции, товаров, работ, услуг	020	(33)	(33)
Валовая прибыль	030	1	15
Прибыль (убыток) от реализации продукции, товаров, работ, услуг	060	1	15
Прочие доходы по текущей деятельности	070	1	1
Прочие расходы по текущей деятельности	080	(1)	(1)
Прибыль (убыток) от текущей деятельности	090	1	15
Доходы по инвестиционной деятельности	100	-	1
В том числе:			
проценты к получению	103	-	1
прочие доходы по инвестиционной деятельности	104	-	-
Доходы по финансовой деятельности	120	1	-
в том числе:			
курсовые разницы от пересчета активов и обязательств	121	1	-
Расходы по финансовой деятельности	130	(5)	-
в том числе:			
курсовые разницы от пересчета активов и обязательств	132	(2)	-
прочие расходы по финансовой деятельности	133	(3)	-
Прибыль (убыток) от инвестиционной и финансовой деятельности	140	(4)	1
Прибыль (убыток) до налогообложения	150	(3)	16
Налог на прибыль	160	-	(3)
Чистая прибыль (убыток)	210	(3)	13
Совокупная прибыль (убыток)	240	(3)	13

Руководитель — А.А. Василенко

Главный бухгалтер — В.П. Кухновец

26 апреля 2017 г.

АУДИТОР – ИНДИВИДУАЛЬНЫЙ ПРЕДПРИНИМАТЕЛЬ КОВЕЛЬ СВЕТЛАНА ВЛАДИМИРОВНА

Квалификационный аттестат аудитора №0001281
выдан Министерством финансов Республики Беларусь 15.11.2005 г.
220114, Республика Беларусь, г. Минск, ул. Филимонова, д. 39, кв.70
УНП 191582420
р/с 3013109887006 в ОАО «БАНК БЕЛВЭБ», код 226
тел: 8-029-6553306

АУДИТОРСКОЕ ЗАКЛЮЧЕНИЕ по бухгалтерской отчетности Частное унитарное предприятие «Страховой брокер «Страховая экспертиза плюс» за период с 01.01.2016 г. по 31.12.2016 г.

Исх. №4
«26» апреля 2017 г. г. Минск

Исполняющему обязанности директора Частного унитарного предприятия «Страховой брокер «Страховая экспертиза плюс» Василенко Алексею Алексеевичу, главному бухгалтеру Частного унитарного предприятия «Страховой брокер «Страховая экспертиза плюс» Кухновец Валентине Петровне

Реквизиты аудируемого лица: Частное унитарное предприятие «Страховой брокер «Страховая экспертиза плюс»
Местонахождение: г. Минск, ул. Лещинского, дом 14, офис 8, Республика Беларусь
Сведения о государственной регистрации: В Едином государственном регистре юридических лиц и индивидуальных предпринимателей Республики Беларусь зарегистрировано 08.10.2014 г. за №806000628. **УНП 806 000 628.**

Аудитор – индивидуальный предприниматель Ковель Светлана Владимировна
Местонахождение: ул. Филимонова, д. 39, кв. 70, 220114, г. Минск, Республика Беларусь.
Сведения о государственной регистрации: В Едином государственном регистре юридических лиц и индивидуальных предпринимателей Республики Беларусь зарегистрировано 04.04.2011 г. за №191582420. **УНП 191 582 420.**

Я провела аудит прилагаемой бухгалтерской отчетности Частного унитарного предприятия «Страховой брокер «Страховая экспертиза плюс», состоящей из:
бухгалтерского баланса на 31.12.2016;
отчета о прибылях и убытках, отчета об изменении собственного капитала, отчета о движении денежных средств за год, закончившийся на указанную дату;
примечаний к бухгалтерской отчетности.

Обязанности руководства аудируемого лица по подготовке бухгалтерской отчетности
Руководство Частного унитарного предприятия «Страховой брокер «Страховая экспертиза плюс» несет ответственность за подготовку и представление бухгалтерской отчетности в соответствии с законодательством Республики Беларусь по бухгалтерскому учету и отчетности и организацию системы внутреннего контроля, необходимой для составления бухгалтерской отчетности, не содержащей существенных искажений, допущенных вследствие недобросовестных действий или ошибок.

Обязанности аудитора-индивидуального предпринимателя
Я несу ответственность за выраженное мною аудиторское мнение о достоверности бухгалтерской отчетности, основанное на результатах проведенного аудита.
Я провела аудит в соответствии с требованиями Закона Республики Беларусь от 12 июля 2013 года №56-З «Об аудиторской деятельности» и национальных правил аудиторской деятельности, которые обязывают меня соблюдать нормы профессиональной этики, планировать и проводить аудит таким образом, чтобы обеспечить достаточную уверенность относительно наличия либо отсутствия существенных искажений в представленной бухгалтерской отчетности.
В ходе аудита мною были выполнены аудиторские процедуры, направленные на получение аудиторских доказательств, подтверждающих значения показателей бухгалтерской отчетности Частного унитарного предприятия «Страховой брокер «Страховая экспертиза плюс», а также другую раскрытую в ней информацию. Выбор аудиторских процедур осуществлялся на основании профессионального суждения с учетом оценки риска существенного искажения бухгалтерской отчетности в результате ошибок или недобросовестных действий. При оценке риска существенного искажения бухгалтерской отчетности мною рассматривалась система внутреннего контроля Частного унитарного предприятия «Страховой брокер «Страховая экспертиза плюс», необходимая для составления бухгалтерской отчетности, не содержащей существенных искажений, с целью планирования аудиторских процедур, соответствующих обстоятельствам аудита, но не с целью выражения мнения относительно эффективности функционирования этой системы.
Аудит также включал оценку применяемой учетной политики, обоснованности учетных оценок и общего содержания бухгалтерской отчетности Частного унитарного предприятия «Страховой брокер «Страховая экспертиза плюс».
Полагаю, что в ходе аудита мною были получены достаточные и надлежащие аудиторские доказательства, которые могут являться основанием для выражения аудиторского мнения.

Аудиторское мнение
По моему мнению, бухгалтерская отчетность Частного унитарного предприятия «Страховой брокер «Страховая экспертиза плюс», сформированная в соответствии с требованиями законодательства Республики Беларусь по бухгалтерскому учету и отчетности, достоверно во всех существенных аспектах отражает финансовое положение Частного унитарного предприятия «Страховой брокер «Страховая экспертиза плюс» на 31 декабря 2016 г. и результаты его финансово-хозяйственной деятельности за 2016 г., при этом совершенные Частным унитарным предприятем «Страховой брокер «Страховая экспертиза плюс» финансовые (хозяйственные) операции во всех существенных отношениях соответствуют законодательству.

Аудитор-индивидуальный предприниматель **С.В. Ковель**

ИЗВЕЩЕНИЕ

о реализации недвижимого имущества

ОАО «Барановичидрев»

Торги состояться 12 мая 2017 года, в 14.00 по адресу:

Брестская обл., г. Барановичи, ул. Восточный поселок, 3.

Председатель ликвидационной комиссии ОАО «Барановичидрев» Мищук А.М. проводит торги в форме аукциона по реализации объектов недвижимости:

Конт. тел.:

8 029 6332490 vel.; (029) 8248026 МТС; факс (0163) 455124

E-mail: mischuk_am@mail.ru

ПРЕДМЕТЫ АУКЦИОННЫХ ТОРГОВ:

ЛОТ №5 – комплекс зданий и сооружений объединенных

в один лот. 4-е повторные торги. Цена снижена на 50%

от цены установленной независимым оценщиком.

1. Объект недвижимости, в г. Барановичи, ул. Восточный поселок, 3/10, капитальное строение, с инв. №110/С-112752 площадью 540,2 кв. м, здание специализированное для ремонта и техобслуживания автомобилей (в т. ч. автомобильные заправочные и газонаполнительные станции), наименование – здание гаража и склада с пристроенными административно-бытовыми помещениями, расположенное на земельном участке с кадастровым №141000000003003526, площадью 0,7719 га, расположенного по адресу: г. Барановичи, ул. Восточный поселок, 3/11.

СТОИМОСТЬ: 18 500 рублей, без НДС.

2. Объект недвижимости, в г. Барановичи, ул. Восточный поселок, 3/11, капитальное строение, с инв. №110/С-112747 площадью 692,5 кв. м, здание многофункциональное, наименование АБК №3, расположенное на земельном участке с кадастровым №141000000003003526, площадью 0,7719 га, расположенного по адресу: г. Барановичи, ул. Восточный поселок, 3/11.

СТОИМОСТЬ: 35 200 рублей, без НДС.

3. Объект недвижимости, в г. Барановичи, ул. Восточный поселок, 3/12, капитальное строение, с инв. №110/С-112744 площадью 249,6 кв. м, здание специализированное для ремонта и техобслуживания автомобилей (в т. ч. автомобильные заправочные и газонаполнительные станции), наименование – здание гаража, расположенное на земельном участке с кадастровым №141000000003003526, площадью 0,7719 га, расположенного по адресу: г. Барановичи, ул. Восточный поселок, 3/11.

СТОИМОСТЬ: 8 100 рублей, без НДС.

4. Объект недвижимости, в г. Барановичи, ул. Восточный поселок, 3/9, капитальное строение, с инв. №110/С-112456 площадью 1026,6 кв. м, здание неустановленного назначения, наименование: центральный склад – арочный, расположенное на земельном участке с кадастровым №141000000003003526, площадью 0,7719 га, расположенного по адресу: г. Барановичи, ул. Восточный поселок, 3/11.

СТОИМОСТЬ: 30 700 рублей, без НДС.

ОБЩАЯ СТОИМОСТЬ ЛОТА №5 – 92 500 рублей, без НДС.

Комплекс зданий и сооружений, объединенных в ЛОТ №6.

2-е повторные торги. Цена снижена на 50%

от цены установленной независимым оценщиком.

1. Объект недвижимости, в г. Барановичи, ул. Восточный поселок, 3/22, капитальное строение,с инв. №110/С-112459 площадью 2 079,9 кв. м, здание специализированное для обработки древесины и производства изделий из дерева, включая мебель, наименование – здание сушильного цеха, расположенное на земельном участке с кадастровым №141000000003003528, площадью 0,4072 га, расположенного по адресу: г. Барановичи, ул. Восточный поселок, 3/22.

СТОИМОСТЬ: 64 000 рублей, без НДС.

2. Объект недвижимости, в г. Барановичи, ул. Восточный поселок, 3/27, капитальное строение, с инв. №110/С-113178 площадью 1 464,4 кв. м, здание неустановленного назначения – кирпичное, расположенное на земельном участке с кадастровым №141000000003003539, площадью 0,6101 га, расположенного по адресу: г. Барановичи, ул. Восточный поселок, 3/26.

Здание бывшей котельной с обременением оборудованием, подлежащего демонтажу.

СТОИМОСТЬ: 43 750 рублей, без НДС.

ОБЩАЯ СТОИМОСТЬ ЛОТА №6 – 107 750 рублей, без НДС.

Победитель торгов обязан оплатить предмет торгов в полном объеме в рублях РБ в порядке и в сроки, установленные договором купли-продажи, но не позднее 30 дней со дня проведения аукционных торгов.

Составной частью к лотам №5 и №6 является площадь асфальтного покрытия, забор, ворота, оплачиваемая победителем (участником) торгов по отдельному договору.

Сумма задатка: 10% от начальной цены лота №5 и лота №6 в рублях РБ.

Получатель платежа: ОАО «Барановичидрев»,УНП 200299909; р/с 3012122616138 в ф-ле ОАО «БПС-Сбербанк», код 369, г. Барановичи.

Назначение платежа – задаток за участие в аукционе.

Задаток должен быть внесен до подачи заявления на участие в аукционе. Заверенный банком платежный документ прилагается к заявлению.

Заявления на участие в аукционе направляются лицами, желающими принять участие в аукционе, по ЛОТАМ №6 и №5 в срок до 14.00 05.05.2017 года организатору торгов, председателю ликвидационной комиссии Мищуку А.М. по адресу:

225320, Брестская обл., г. Барановичи, ул. Восточный поселок, 3, ОАО «Барановичидрев».

Заявления, поступившие после установленного срока, не рассматриваются. Сроком поступления заявления является дата его регистрации в журнале регистраций.

Более подробно с условиями аукциона можно ознакомиться на сайтах Госкомимущества и Министерства строительства и архитектуры с 27.04.2017 года.

Председатель ликвидационной комиссии
ОАО «Барановичидрев» А.М. МИЩУК

■ У цэнтры ўвагі

Чаму сціпласць — не лепшая якасць вучонага?

«У навукі — асаблівая роля і асаблівае месца. Вучоныя — гэта эліта грамадства, але мы павінны адпавядаць гэтаму званню ў поўнай ступені», — такую думку выказаў старшыня Прэзідыума Нацыянальнай акадэміі навук, акадэмік Уладзімір ГУСАКОЎ падчас круглага стала «Дасягненні беларускай навукі — грамадству».

— Перад намі няпростая місія — быць заўсёды ў авангардзе, генерыраваць ідэі, рашэнні і распрацоўкі. Сёння мы маем зусім новую Акадэмію навук, — пакрэсліў Уладзімір Гусакоў. — У нас створаны шэраг вытворчасцяў, вытворчых падраздзяленняў і цэнтраў — усяго каля 40. Акадэмія навук выбудоўваецца як навукова-вытворчая карпарацыя, якая аб'ядноўвае ўвесь ланцужок: ад фундаментальнай навукі, уключаючы прыкладныя даследаванні і распрацоўкі, эксперыментальныя і доследныя ўзоры, да стварэння вытворчасці. Акадэмія ўзяла на сябе функцыю навуковага абслугоўвання цэлых галін: атамнай, медыцынскай, біятэхналагічнай і іншых. Выстава ТІВО-2017 яшчэ раз даказала, што расслабляцца нам нельга ні на хвіліну. Спыненне ў развіцці азначае крах.

На выставе ТІВО-2017 Аб'яднаны інстытут праблем інфарматыкі НАН Беларусі прадставіў эксперыментальны ўзор офіснага суперкамп'ютара «СКІФ-ГЕА». Дарэчы, крыху больш як дзесяць гадоў таму створаны ў рамках Саюзнай праграмы суперкамп'ютар «СКІФ-1000» увайшоў у сотню самых магутных суперкамп'ютарных установак свету (заняў 98-ю пазіцыю ў ТОП-500). Офісны варыянт «СКІФ-ГЕА» па памерах меншы за свайго папярэдніка ў 100 разоў, але ўдвая пераўзыходзіць яго па магутнасці. Ён можа выконваць 100 мільёнаў аперацый у секунду. Суперкамп'ютар робіць складаныя разлікі вельмі аператыўна: па асобных задачах — за 7—8 хвілін замест ранейшых 46 гадзін.

— Я лічу, што сёння мы маем такі патэнцыял, што нам усё пад сілу, — канстатуе Уладзімір Гусакоў. — Гэта проста фантастыка, што за няпоўныя 20 гадоў зрабілі нашы вучоныя-гуманітарыі. На іх рахунку — найсур'ёзнейшыя даследаванні па асновах беларускай дзяржаўнасці, у галіне беларускай мовы і літаратуры, гісторыі і археалогіі. Але чаму пра нашы дасягненні так мала ведаюць у свеце? Наша бяда ў тым, што мы не ўмеем сябе пазіцыянаваць. А мы павінны змагацца за сваё месца пад сонцам і нікому не саступаць навуковую прастору. Сціпласць у навуцы зусім не да месца. Наадварот, тут патрабуюцца актыўнасць і нават агрэсіўнасць.

Падчас дыскусіі прагучала мноства слушных думак і прапаноў. Напрыклад, уключаць прамысловыя прадпрыемствы ў кола выканаўцаў навукова-тэхнічных праграм, а на навукоўцаў ускласці ролю па навукова-тэхнічным суправаджэнні выпуску новай прадукцыі.

— Але без навукова-даследчых інстытутаў практычна ва ўсіх міністэрствах і канструктарскіх бюро на прадпрыемствах нам усё роўна не абысціся, — лічыць **акадэмік-сакратар Аддзялення фізікі, матэматыкі і інфарматыкі НАН Беларусі, акадэмік Валянцін АРЛОВІЧ.** — Мы ўсе бачым, што тыя прадпрыемствы, дзе з савецкіх часоў захаваліся моцныя канструктарскія бюро, трывала стаяць на нагах і развіваюцца.

На думку **старшыні Навуковага савета Беларускага рэспубліканскага фонду фундаментальных даследаванняў, акадэміка Сяргея ГАПОНЕНКІ,** навука ў нашай краіне адарваная ад вытворчасці:

— Кандыдаты і дактары навук, што працуюць на прамысловых прадпрыемствах, не атрымліваюць надбавак за свае навуковыя ступені.Такія даплаты прадугледжаны толькі ў навуковых арганізацыях, але не на вытворчасці. Я асабіста падрыхтаваў 10 кандыдатаў навук, з іх трое выкладаюць у ВНУ, трое — працуюць у лабараторыях і яшчэ чацвёра зараз знаходзяцца за мяжой. Ніхто ў прамысловасці не працуе. Наша вытворчасць не адчувае патрэбы ў кандыдатах навук? Дык для каго мы іх рыхтуем? — задаў зусім не рытарычнае пытанне Сяргей Гапоненка. — Ва ўсім свеце асноўным спажыўцом аспірантуры з'яўляюцца вытворчыя карпарацыі, а не ВНУ. Philips, Fiat, LG — вось дзе рэалізоўваюцца спецыялісты з навуковымі ступенямі. Прычым карпарацыі ўкладваюць у навуку вельмі сур'ёзныя сродкі. Я лічу, што навука павінна канцэнтравацца ў фірмах, але, канешне, не за кошт ліквідацыі акадэмічнай навукі. А мы павінны ім дапамагаць.

Ці можа вучоны прадаць тое, што ён вынайшаў? Многія ў гэтым сур'ёзна сумняваюцца.

— Я не разумею, чаму вучоны павінен адказваць за аб'ёмы продажаў? Як ён увогуле можа прагназаваць збыт сваёй прадукцыі? Няўжо Майкл Фарадэй мог прадбачыць, якое развіццё атрымае далей электратэхніка? Ці, можа, Аляксандр Папоў адкрыў сваю фірму? Або трэба вучоных вучыць бізнесу, або лепш зводзіць навукоўцаў і бізнесменаў, — лічыць Сяргей Гапоненка. — У нас забюракратызаваныя многія навуковыя рашэнні і навуковая адказнасць. Жорсткае патрабаванне вярнуць сродкі ў бюджэт, нават калі штосьці не атрымалася, прыводзіць да таго, што навукоўцы баяцца брацца за новыя распрацоўкі. Пэўная частка сродкаў павінна накіроўвацца на звышрызыкоўныя праекты, дзе немагчыма гарантаваць стапрацэнтны поспех.

Тэзіс, што навукоўцам трэба плаціць за вынік, таксама спрацоўвае не ва ўсіх выпадках. Калі размова ідзе пра вучоных з салідным стажам работы, то з ім ніхто не спрачаецца. Але прымяняць гэты тэзіс да моладзі, якая робіць толькі першыя крокі ў навуцы, праблематычна. Увогуле сітуацыю, калі сярэдні заробак у навуцы толькі нязначна перавышае сярэдні заробак у сельскай гаспадарцы, і пры гэтым ён адстае ад заробкаў у прамысловасці, нельга назваць нармальнай...

Надзея НІКАЛАЕВА. *nikalaeva@zviazda.by*

■

ІНФАРМАЦЫЯ АБ РЭСПУБЛІКАНСКІМ КОНКУРСЕ

для прызначэння стыпендый Прэзідэнта Рэспублікі Беларусь таленавітым маладым вучоным на 2018 год

Указам Прэзідэнта Рэспублікі Беларусь ад 11.08.2005 №367 «Аб удасканаленні стымулявання творчай працы маладых вучоных» *(у рэдакцыі Указаў Прэзідэнта Рэспублікі Беларусь ад 04.04.2006 №199, ад 07.05.2009 №239, ад 28.01.2010 №56, ад 11.08.2011 №362, ад 10.04.2014 №158, ад 16.12.2014 №589, ад 25.05.2015 №214)* заснаваны **100 стыпендый Прэзідэнта Рэспублікі Беларусь таленавітым маладым вучоным,** якія працуюць у арганізацыях, што выконваюць навуковыя даследаванні і распрацоўкі ў галіне прыродазнаўчых, тэхнічных, сацыяльных і гуманітарных навук (далей — стыпендыі). Стыпендыі прызначаюцца тэрмінам на адзін каляндарны год па выніках штогадовага адкрытага рэспубліканскага конкурсу. Памер стыпендыі вызначаецца Прэзідэнтам Рэспублікі Беларусь на падставе прапаноў спецыяльна створанай Міжведамаснай камісіі.

Для ўдзелу ў конкурсе вылучаюцца кандыдатуры дасягнуўшых найлепшых вынікаў у навуковай, навукова-тэхнічнай, інавацыйнай дзейнасці **дактароў навук ва ўзросце да 45 гадоў, кандыдатаў навук — да 35 гадоў, вучоных без ступені — да 30 гадоў** на 1 студзеня года, у якім ажыццяўляецца вылучэнне.

Вылучэнне кандыдатур ажыццяўляецца арганізацыяй па асноўным месцы працы таленавітага маладога вучонага на сходзе навуковых работнікаў або навукова-тэхнічным (вучоным) савеце на падставе рэкамендацыі калектыву работнікаў структурнага падраздзялення, дзе ён працуе.

Арганізацыі, якія рэкамендуюць кандыдатуры для прызначэння стыпендый, прадстаўляюць па кожнай з іх хадайніцтва з дадаткам дакументаў, вызначаных Палажэннем аб парадку правядзення штогадовага адкрытага рэспубліканскага конкурсу для прызначэння стыпендый Прэзідэнта Рэспублікі Беларусь таленавітым маладым вучоным (зацверджана Указам Прэзідэнта Рэспублікі Беларусь ад 11.08.2005 №367).

Поўная інфармацыя аб парадку правядзення конкурсу, крытэрыях, вызначаных для дасягненняў таленавітых маладых вучоных, пераліку дакументаў, што падаюцца, размешчана на сайце Дзяржаўнага камітэта па навуцы і тэхналогіях Рэспублікі Беларусь — http://gknt.gov.by.

Дакументы на конкурс для прызначэння стыпендый на 2018 год прадстаўляюцца **да 1 ліпеня 2017 года** ў:

Нацыянальную акадэмію навук Беларусі — па кандыдатурах, рэкамендаваных арганізацыямі акадэміі, на адрас: 220072, г. Мінск, праспект Незалежнасці, 66, Прэзідыум Нацыянальнай акадэміі навук Беларусі. Тэлефоны для даведак: (017) 284-24-56, 284-28-26;

Міністэрства адукацыі Рэспублікі Беларусь — па кандыдатурах, рэкамендаваных установамі вышэйшай адукацыі, на адрас: 220010, г. Мінск, вул. Савецкая, 9, Міністэрства адукацыі Рэспублікі Беларусь. Тэлефоны для даведак: (017) 200-52-01;

Дзяржаўны камітэт па навуцы і тэхналогіях Рэспублікі Беларусь — па кандыдатурах, рэкамендаваных іншымі арганізацыямі, якія выконваюць навуковыя даследаванні і распрацоўкі, на адрас: 220072, г. Мінск, вул. Акадэмічная, 1, Дзяржаўны камітэт па навуцы і тэхналогіях Рэспублікі Беларусь. Тэлефоны для даведак: (017) 284-07-68, 284-19-79.

У выпадку парушэння тэрміну і формы прадстаўлення названых дакументаў ці прадстаўлення іх не ў поўным аб'ёме хадайніцтвы арганізацый, якія рэкамендуюць кандыдатуры для прызначэння стыпендый, да разгляду не прымаюцца!

Стыпендыі не назначаюцца маладым вучоным, якім:

у папярэднія пяць гадоў, уключаючы год, у якім ажыццяўляецца вылучэнне для ўдзелу ў конкурсе, прызначаліся стыпендыі Прэзідэнта Рэспублікі Беларусь таленавітым маладым вучоным;

на год прызначэння стыпендыі прадастаўляюцца гранты ў адпаведнасці з Указам Прэзідэнта Рэспублікі Беларусь ад 13.09.2013 №425 «Аб грантах Прэзідэнта Рэспублікі Беларусь у навуцы, адукацыі, ахове здароўя, культуры» *(у рэдакцыі Указа Прэзідэнта Рэспублікі Беларусь ад 16.12.2014 №589)* (Нацыянальны прававы Інтэрнэт-партал Рэспублікі Беларусь, 16.09.2013, 1/14521);

на працягу трох гадоў, якія папярэднічалі году прызначэння стыпендыі, прызначаліся іншыя стыпендыі Прэзідэнта Рэспублікі Беларусь, за выключэннем стыпендый і грантаў спецыяльных фондаў Прэзідэнта Рэспублікі Беларусь па сацыяльнай падтрымцы адораных навучэнцаў і студэнтаў, таленавітай моладзі.

«Датэрміновага вызвалення тут не бывае»

Дзе лечаць злачынцаў, прызнаных судом псіхічна хворымі?

Жонка два гады труціла мужа. У прамым сэнсе: падсыпала атруту яму ў ежу. Мужчыну станавілася ўсё горш, але ён цярпеў і прасіў жонку перастаць так рабіць. Тая толькі аджартоўвалася. У адзін дзень ён не вытрымаў: нанёс жанчыне 14 смяротных нажавых раненняў. Хацеў забіць і дачку, што была з ёй у змове, але тая паспела збегчы. Нягледзячы на цяжар злачынства, у турму мужчыну не пасадзілі. Адправілі на прымусовае лячэнне. «Насамрэч ніхто яго не труціў. У мужчыны развілася трызненне. Я расказаў гісторыю з яго слоў, каб вы разумелі, у якім стане знаходзіцца псіхічна нездаровы чалавек, калі здзяйсняе правапарушэнне», — з самага пачатку ашаламіў намеснік дырэктара па медыцынскай частцы РНПЦ псіхічнага здароўя Сяргей ОСІПЧЫК. У Навінках для такіх правапарушальнікаў адведзена некалькі аддзяленняў. Як лечаць злодзеяў і забойцаў, якія судовай экспертызай прызнаны бессвядомымі? І што адбываецца з імі пасля?

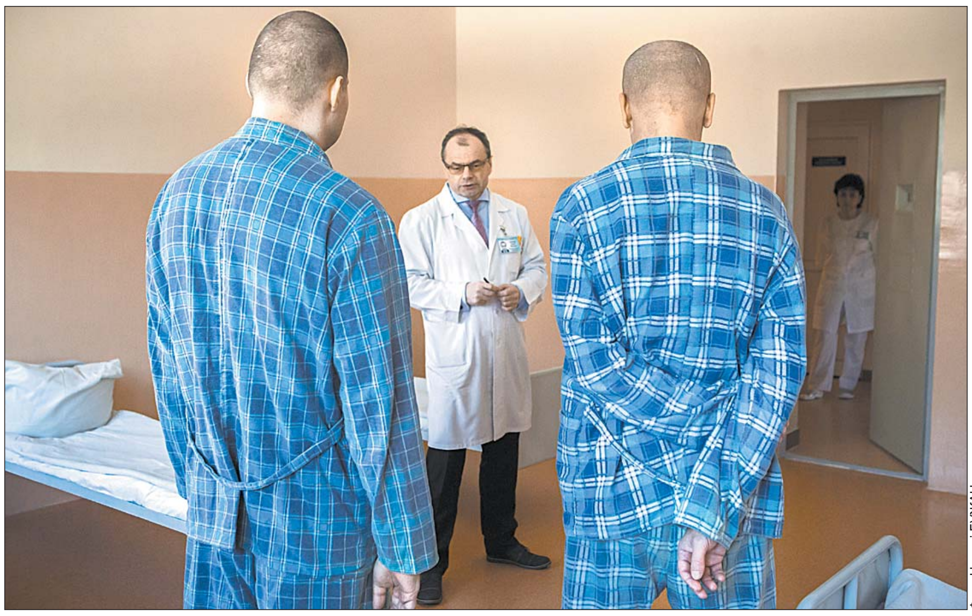

Фота Надзеі БУЖАН.

БАЛЬНІЦА ЎЗМОЦНЕНАГА РЭЖЫМУ

Правапарушальнікаў, якіх прызналі псіхічна нездаровымі, трымаюць у асобным корпусе. Парадак забяспечваюць аўчаркі за агароджай, краты на вокнах і два перыметры аховы — вакол корпуса і на ўваходзе. Плюс відэаназіранне. У аддзяленні міліцыянераў не пускаюць: там ужо дзяжураць санітары і медыцынскія сёстры. Праз кожныя паўтара метра ў калідорах знаходзяцца трывожныя кнопкі, таму ў выпадку форс-мажору міліцэйскую брыгаду могуць хутка выклікаць.

— Ёсць чатыры віды прымусовых мер бяспекі і лячэння, — уводзіць нас у курс справы Сяргей Осіпчык. — Строгі рэжым (самы цяжкі, у бальніцы ў Гайцюнішках), узмоцнены (у нас), звычайны (у псіхіятрычных стацыянарах, якія ёсць у кожнай вобласці) і амбулаторны (чалавек абавязаны з'яўляцца ў дыспансер па месцы жыхарства). Які з іх назначыць чалавеку, вырашае суд. Тэрмін залежыць ад ступені цяжару ўчынку і сур'ёзнасці псіхічнага расстройства. Ёсць тыя, хто і 15 гадоў у нас лечыцца.

Цяпер у Навінках на ўзмоцненым наглядзе знаходзяцца 140 правапарушальнікаў (100 мужчын і 40 жанчын) і прыкладна столькі ж на звычайным. Раз на паўгода камісія ацэньвае стан псіхічнага здароўя пацыента і або рэкамендуе суду перагледзець рэжым, або пакідае чалавека на цяперашнім.

— Лячэнне адбываецца, як у звычайным псіхіятрычным стацыянары. Мэта — забяспечыць адэкватныя паводзіны. Прыбраць трызненні, галюцынацыі. Узрушаны стан — гэта дыскамфорт перш за ўсё для самога хворага, — тлумачыць намеснік дырэктара.

«ДЗІРАВЫ» ПУШКІН І ПАЧУЦЦЁ ВІНЫ

Жыццё ў аддзяленнях — па раскладзе. Сняданак, працэдуры, перакур... Два разы на тыдзень дазволены сустрэчы з роднымі і прыём перадач. Часцей за ўсё дасылаюць прысмакі — цукеркі, печыва — і цыгарэты. Двойчы на тыдзень у аддзяленне прыходзіць цырульнік (пры РНПЦ ёсць цэлы штат цырульнікаў з пяці работнікаў).

На калідоры стаіць пах фарбы: у некаторых пакоях ідзе рамонт. У палатах, якія зачыняюцца на груваcткі металічны замок, жыве па 4—6 чалавек.

— Па адным не паложана, — тлумачыць **загадчык 34-га псіхіятрычнага аддзялення для прымусовага лячэння з узмоцненым наглядам Уладзімір ВАСІЛЕЎСКІ**. — Мінімум па двое. Ну вы ўявіце: чалавек нездаровы, а яго аднаго запіраюць. І калі яму раптам дрэнна стане, павінен жа нехта ўрача паклікаць.

Суды разглядаюць справу без пацыентаў: яны па сваім стане не могуць абараняць сябе на пасяджэннях. Таму некаторыя не разумеюць спачатку, куды іх змясцілі і за што.

Заходзім у адну з мужчынскіх палат. Як той казаў, бальнічная чысціня. На прыложкавых століках — кнігі і абразкі, у некаторых — шахматныя дошкі. На падаконніку адзінока стаіць радыёпрыёмнік.

— Гэта журналісты, — прадстаўляюць нас. — Не хвалюйцеся, твары здымаць не будуць.

— З газеты? А вы ведаеце, што мяне незаконна сюды кінулі? Я не вінаваты, — ажыўляецца адзін з пацыентаў.

Мы пасля пагарталі яго справу. Іван Пятровіч раней працаваў інжынерам у раённай бальніцы. Пасля таго як з ім не працягнулі кантракт, заваліў пракуратуру і чыноўнікаў скаргамі на галоўнага ўрача, якога абвінавачваў у карупцыі і падрыхтоўцы да забойства. Інфармацыя ў даносах не пацвердзілася. Спачатку мужчыну паклалі ў Магілёўскую абласную бальніцу, але праз буйства перавялі ў Навінкі.

— У многіх нашых пацыентаў адсутнічае самакрытыка. Яны не ацэньваюць свае ўчынкі адэкватна, — тлумачыць Уладзімір Васілеўскі.

Сяргей Осіпчык дадае, што суды разглядаюць справу без пацыентаў: яны па сваім стане не могуць абараняць сябе на пасяджэннях. Таму некаторыя не разумеюць спачатку, куды іх змясцілі і за што.

Вольны час асуджаныя бавяць за маляваннем і гульнёй у шашкі. Ці чытаюць: у кожным аддзяленні ёсць свая міні-бібліятэка.

— Кнігі, якія трапляюць сюды, праходзяць нейкую цэнзуру? — цікавімся.

— Так — цэнзуру на наяўнасць колючых прадметаў, — з усмешкай адказвае персанал.

У бібліятэчнай калекцыі — царкоўная літаратура, дэтэктывы, класіка. «У нас тут поўны збор твораў Драйзера, Чэхава, Гогаля, — расказваюць у 38-м аддзяленні. — Больш за ўсё бяруць Чэхава і Пушкіна. Апошні ўвогуле да дзірак зачытаны. Кажуць жа, што Пушкін лечыць. Дзецям з парушэннямі сну яго чытаць рэкамендуюць.

Па тэлевізары — ён ёсць у агульным пакоі — хворыя звычайна глядзяць навіны. Але часам дазваляецца што-небудзь з забаўляльных праграм. У жаночым аддзяленні прызнаюцца: пацыенткі вельмі любяць расійскія серыялы пра ўрачоў.

Праца з жанчынамі, трэба сказаць, мае свае асаблівасці. **Загадчык 38-га псіхіятрычнага аддзялення для прымусовага лячэння з узмоцненым наглядам Мікалай МЯЛЕШКА** расказвае, што ў маці, якія забілі сваіх дзяцей, будучы бессвядомымі, пасля ўзнікае пачуццё віны і думкі скончыць жыццё самагубствам. Урачы мусяць пільна сачыць за іх станам, каб не дапусціць гэтага.

ПРЫКІНУЦЦА БЕССВЯДОМЫМ НЕМАГЧЫМА

Намеснікам дырэктара ў РНПЦ псіхічнага здароўя Сяргей Осіпчык працуе з 2013 года. За гэты час многага наглядзеўся. Успамінае адзін з выпадкаў, які яго шакіраваў:

— Жанчына пазнаёмілася з мужчынам, прыйшлі да яе дадому, выпілі. Яна ўдарыла яго нажом і адцягнула ў пад'езд на пляцоўку першага паверха. А сама жыла на другім. Міліцыя пачала расследаваць гэту справу, але забойцу не знайшла. Праз год тая ж жанчына выклікае хуткую дапамогу і кажа, што яе знаёмы ўдарыўся галавой і ляжыць у кватэры. Прыехаў урач. Бачыць — на падлозе мужчына, чвэрць чэрапа адсутнічае. А потым заўважае на сцяне кавалачкі мозга. «А гэта што ў вас?» — пытаецца ў жанчыны. «Ды нічога», — кажа яна і пачынае выціраць мозг анучай. Аказалася, яна таго мужчыну мясарубкай забіла, каля 20 удараў нанесла...

«Некаторым здаецца, што калі прызнаюць, што ў момант правапарушэння ты быў у стане бессвядомасці, то пазбегнеш пакарання. Але ж у любым выпадку на прымусовым лячэнні будзеш адбываць прыкладна такі ж тэрмін, які чакаў бы па крымінальным кодэксе».

Псіхічнае расстройства ў вострай стадыі не ўзнікае адразу. Яно развіваецца паступова. Чаму ж тады сваякі не заўважаюць, што з іх блізкім чалавекам нешта не так?

— Прывяду прыклад, — тлумачыць Сяргей Осіпчык. — Ішоў ваш добры знаёмы і разбіў вітрыну. Яго пытаюць: навошта гэта зрабіў? Адказвае: я не спецыяльна, мяне штурхнулі. Потым у грамадскім транспарце некага пабіў. Апраўдваецца, што той пасажыр першы ўдарыў. Гэта такія дробязі, якія, калі ацэньваць адзін факт, ні аб чым не кажуць, але, калі праналізаваць ланцужок, ужо відаць, што развіваецца расстройства. Але ж сваякі не спецыялісты. Яны не надаюць гэтаму значэння.

Некаторыя злачынцы падчас судовай экспертызы спрабуюць прыкінуцца хворымі. Але для таго каб гэта ўдалося, кажуць у Навінках, патрэбна сур'ёзная падрыхтоўка: начытацца медыцынскай літаратуры, дэманстраваць расстройства на працягу доўгага часу і пры гэтым не трапіць у пастку. Таму прыкінуцца практычна немагчыма. «Некаторым здаецца, што калі прызнаюць, што ў момант правапарушэння ты быў у стане бессвядомасці, то пазбегнеш пакарання. Але ж у любым выпадку на прымусовым лячэнні будзеш адбываць прыкладна такі ж тэрмін, які чакаў бы па крымінальным кодэксе. У турме нават, пры ўзорных паводзінах, можна трапіць на ўмоўна датэрміновае вызваленне і адседзець менш. Тут такога няма, раней не выйдзеш».

Цікава, што ў Беларусі пры прызначэнні прымусовых мер бяспекі і лячэння чалавека вызваляюць ад крымінальнай адказнасці. У ЗША, для прыкладу, правапарушальнікі не вызваляюцца ад адказнасці: пасля бальніцы ён ідзе адбываць сваё пакаранне ў турме.

— Любы дыягназ рэальна вылечыць? — пытаемся ў Сяргея Осіпчыка.

— Медыцына не можа вылечыць ні адну сур'ёзную хваробу. Нават пнеўманія пакідае пасля сябе наступствы. Так і тут. Наша задача — забяспечыць рэмісію, а яна можа цягнуцца і 25, і 30 гадоў.

У звычайнае жыццё чалавека, які адбыў тэрмін у бальніцы, вяртаюць паступова. Пераводзяць спачатку з узмоцненага на звычайны рэжым, потым на амбулаторны. «Дыягназ «псіхічнае расстройства» не дазваляе абмяжоўваць былога пацыента ў сацыяльным жыцці, — заўважае намеснік дырэктара. — Ён мае права жыць, як усе астатнія. Калі складваецца спрыяльная сітуацыя — чалавек прымае лячэнне, сям'я глядзіць яго — ён добра адаптуецца». Праўда, тыя, хто вяртаецца ў аддзяленне праз паўторнае правапарушэнне, таксама ёсць.

Наталля ЛУБНЕЎСКАЯ.
lubneuskaya@zviazda.by

Наталля БАРДЗІЛОЎСКАЯ:

«ЦЯЖКА ЗАСТАЦЦА Ў ПАМЯЦІ ГЛЕДАЧА. АЛЕ МАГЧЫМА»

Фота Аляксандра САПАЎЯ.

Амаль штодзень з тэлеэкрана ў праграмах навін яна нам расказвае пра асноўныя падзеі, што адбыліся ў культурным жыцці краіны. Здаецца, ніводная выстаўка, прэм'ера спектакля, юбілей творцы не застаюцца па-за яе пільнай увагай.

Пра адметнасці працы ў галіне культурнай тэлежурналістыкі, прынцыпы выхавання і строгасць да сябе мы сёння гутарым з журналісткай Агенцтва тэленавін Белтэлерадыёкампаніі, рэпарцёрам, вядучай Наталляй БАРДЗІЛОЎСКАЙ.

— Спадарыня Наталля, вы заўсёды марылі працаваць на тэлебачанні?

— Напэўна, я трапіла сюды невыпадкова. Мой бацька працаваў журналістам, вёў радыёпраграму, пісаў у газету. Калі ён працаваў на радыё, я гуляла ў прафесію. Былі спецыяльныя машынкі, якія запісвалі гук, я рыхтавала нейкія «праграмы», якія мы дома ўсе разам слухалі. Потым захацелася паступаць у Мінск на факультэт журналістыкі. Але бацька не адпусціў, бо лічыў, што вялікі горад (я родам з Магілёва) не прынясе карысці. Ён вырашыў, што я павінна развівацца як музыкант. Таму я скончыла музычную школу, вучылішча і кансерваторыю па класе фартэпіяна. І здавалася б, што ўсё складаецца ў тым кірунку. Але не, на мясцовым тэлебачанні быў конкурс для маладых, у якім я ўдзельнічала, сачыла за тым, як працавалі старэйшыя калегі. Так усё пачалося. Цяжка было, але хацелася, паступова набіралася вопыту. Я веру, што, калі ёсць жаданне, можна горы перавярнуць. Бо журналіст — гэта не толькі адукацыя, гэта лад жыцця.

— Але ж у працы яшчэ і шмат выпрабаванняў...

— Журналіст — гэта той чалавек, які хоча працаваць, мець стасункі з людзьмі. Я прайшла ступень навучання ў Магілёве, потым у Мінску. Калі прыязджаеш у вялікі калектыў, у вялікі горад, заўсёды нешта трэба даказваць. Цяпер усё пройдзена, гэтыя вяршыні ўзятыя, і я разумею, што на сваім месцы працую. Задавальненне ёсць, ёсць і цяжкасці, але яны прыемныя. Наша работа шчаслівая тым, што мы маем магчымасць сустракацца з рознымі людзьмі, адчыняць розныя дзверы, бачыць тое, што звычайны чалавек не пабачыць. Вядома, расказваць пра гэта.

— Чаму менавіта культуру абралі ў якасці сваёй асноўнай тэмы?

— Напэўна, кожны журналіст мае сваю скіраванасць. Мне сфера палітыкі, эканомікі не такая цікавая, і, можа, яна ў мяне не атрымалася б зусім. Я з лічбамі ніколі не сябравала, сумна расказваць пра практычныя, сухія факты. Мне важны, цікавы свет культуры, мастацтва, духоўнасці, рэлігіі. Люблю апавядаць пра чалавека. Магчыма, гэта звязана з тым, што я займалася музыкай. Думаецца, правільна, што кожны журналіст прызначаны для сваёй тэмы. Мы не з кожным чалавекам можам сябраваць, не кожнага пакахаем. Таму і тэма для працы выбіраецца паводле памкненняў.

— Столькі гадоў расказваючы пра культуру, магчыма, вы самі ўжо сталі сваім чалавекам сярод мастакоў, акцёраў, спевакоў?

— Не магу сказаць, што свая для ўсіх. Нехта прывячае, нехта — не. Але часта, калі я прыязджаю ці тэлефаную, ёсць момант пазнавання. Гэта проста вопыт і ўзрост. Калі прадстаўляешся, не трэба доўга тлумачыць, хто ты. Ёсць многа сяброў сярод артыстаў, мастакоў, усе яны вельмі цікавыя людзі, шчырыя, безабаронныя. Магчыма, не вельмі практычныя ў жыцці. Я заўсёды захапляюся мастакамі. Не кожны зразумее мастака, можа проста ў побыце абразіць. Мне падабаюцца людзі, якія займаюцца сваёй любімай справай, а не проста дзеля прыбытку. Якія трымаюцца і маюць унутраны стрыжань. Гэтаму хочацца ў іх вучыцца.

— Напэўна, праца ў навінах таксама мае сваю спецыфіку, накладае адбітак на рытм жыцця?

— Навіны — гэта асобная дзяржава, тут вельмі цікава, гэтая праца прымушае ўвесь час рухацца, змяняцца, трымаць сябе ў форме, нягледзячы на ўласныя звычкі, сямейныя клопаты. Ты не ведаеш, як складзецца дзень, але прыйдзе навіна — і трэба яе рабіць. Гэта самае цікавае.

— Маеце сакрэт, як заставацца прыгожай на экране, нягледзячы на шалёны тэмп жыцця і працы?

— Я не лічу, што сёння так і добра выглядаю *(смяецца)*, час ідзе. У маладосці бярэш адным, а ўжо ў больш сталым узросце — іншым. Можа, нейкі давер гледача з'яўляецца. Мне пашанцавала, бо ад пачатку мяне палюбіла камера. Я ў жыцці нават магу быць не такой, але на экране буду выглядаць прыгожа. Не магу пахваліцца тым, што трымаю сябе ў форме, часам даю сабе паслабленні, маю да сябе шмат прэтэнзій. Лянота — наш вораг, і на яе мы спісваем многае. Але ж насамрэч калі хочаш, то знойдзеш час на ўсё. Варта за сабой сачыць, рухацца, правільна харчавацца. Але разумею, што для мяне як для гледача важная харызма, абаяльнасць чалавека. Часам, бывае, бачыш на экране чалавека з неідэальнай знешнасцю, але ён гаворыць цікава, сам з'яўляецца асобай. Думаецца, гэта самае істотнае ў нашай прафесіі.

> **«Мне важны, цікавы свет культуры, мастацтва, духоўнасці, рэлігіі. Люблю апавядаць пра чалавека».**

— Глядзіце свае эфіры?

— Так, прагладаю. Важна сачыць за сваёй працай, мовай. Бо мы ж не ідэальныя. Калі глядзіш эфір, то разумееш, што можна было б лепш зрабіць, але ўжо ўсё зроблена. Унутраны рэдактар павінен быць заўсёды, супакойвацца нельга. Не для таго, каб любавацца сабой, а каб бачыць свае недахопы і выпраўляць іх, пазбягаць у будучыні. Гэта вучыць. Людзі вучаць, калегі. Раней я абражалася, калі нехта рабіў мне заўвагі, крытыкаваў. А потым я недзе прачытала і пагадзілася з тым, што людзям, якія нас крытыкуюць, не любіць нават, мы вельмі абавязаныя. Дзякуючы ім мы расцём: нас «чапляюць» заўвагі, і мы змяняемся. Калі ж будуць казаць толькі, якія мы харошыя і прыгожыя, то ніякага развіцця не будзе, будзе толькі расслабленне. У выхаванні таксама працуе гэтае правіла. Нельга занадта хваліць дзіця, варта трымацца строгасці, кансерватыўнасці.

— Вы сваю дачку таксама ў строгасці выхоўваеце?

— Здараецца, «наязджаю», як зараз кажуць. Яна сціплая дзяўчынка, спакойная. Нельга, магчыма, з ёй так, але хочацца, каб яна вырасла правільным чалавекам. Мне вельмі не падабаецца, што сышла павага да старэйшых, што вучань можа крытыкаваць настаўніка, сын — бацьку. Раней такое немагчыма было ўявіць...

— На вуліцы вас пазнаюць? Магчыма, у крамах?

— Бывае. З аднаго боку, гэта прыемна, значыць, людзі глядзяць навіны, бачаць маю працу. Гэта ж прафесія такая. Публічнасць нашай работы да многага абавязвае. Тое, што могуць іншыя сабе дазволіць, нам нельга. Трэба сябе заўсёды трымаць у напрузе. На экране ты ўзор і не маеш права яму не адпавядаць у жыцці. Гэта мабілізуе.

— Для журналістаў, якія працуюць у сферы культуры, складана адвабіцца ад працы і адпачыць. Як вы самі адпачываеце?

— Мне падабаецца «культурніцкае» кола. Гэта жывыя людзі, захопленыя сваёй справай, якія ў любым узросце могуць быць як дзеці. У гэтым і наша жыццё. Але калі б мяне нехта запрасіў у тэатр ці на выстаўку, я б не пайшла. Гэта ёсць у нас на працы. Напэўна, мы развучыліся атрымліваць асалоду як гледачы, бо адразу ацэньваем. Мы ж ведаем і некаторыя закулісныя рэчы. Таму, на жаль, культурны адпачынак — не для мяне. З кнігай — так. За праглядам фільма. Але некуды ісці — не. Лепш ужо дома, з самой сабой, дачкой, сям'ёй.

> **«Навіны — гэта асобная дзяржава, тут вельмі цікава, гэтая праца прымушае ўвесь час рухацца, змяняцца, трымаць сябе ў форме, нягледзячы на ўласныя звычкі, сямейныя клопаты».**

— Хочаце, каб дачка таксама стала тэлежурналістам?

— Самае галоўнае займацца тым, што ты сам выбраў, што сапраўды хочаш рабіць. Мая дачка бачыць, як я працую. Часам нават думаю: як карысна, калі ў дзяцінстве бачыш, як працуюць бацькі. Мы ведаем: адукацыя — гэта адно, а вопыт — іншае. Я б з ёй падзялілася сваімі прафесійнымі здабыткамі.

— Самі ў каго яшчэ вучыцеся?

— Ва ўсіх. Я прыглядаюся да таго, што робяць калегі. Журналісты — як «хапуны», мы многае пазычаем, многае спрабуем. Не магу сказаць, што маю пэўнага чалавека як узор, бо баюся расчаравацца і быць падобнай. Важна стаць асобай, бо вельмі цяжка застацца ў памяці гледача. Але можна.

Марына ВЕСЯЛУХА.
vesialuha@zviazda.by

Кіно з мінулым

Што: «Каралева бензакалонкі»
Калі і дзе: АНТ, 1 мая ў 11.30

Камедыя 1962 года. Абаяльная маладая палтаўчанка Людміла з дружалюбным прозвішчам Добрыбечар шукае сябе ў жыцці — спрабуе стаць то дыктарам тэлебачання, то сцюардэсай. Чарговая яе вялікая мара — танцы, прычым не дзе-небудзь, а ў балеце на лёдзе. Аднак яна не праходзіць па конкурсе, і ў чаканні наступнага года і новага набору ёй трэба шукаць працу. Уладкоўваецца дзяўчына, можна сказаць, зусім выпадкова, запраўшчыцай на бензакалонку.

Паступова бензакалонка робіцца ўзорным «астраўком культуры» на трасе, а Людміла, здаецца, зусім не супраць змяніць мару, каб адчуваць сябе карыснай і патрэбнай многім людзям.

Што: «Грубая сіла»
Калі і дзе: СТБ, 3 мая ў 1.33

Турэмная драма, знятая ў стылі нуар 70 гадоў таму — між іншым, бацькам знакамітага шансанье Джо Дасэна.

Турма «Вестсайд» ніколі не была гасцінным месцам, а з прыходам новага начальніка капітана Мэнсі ўмовы сталі проста невыноснымі. Капітана ненавідзяць як зняволеныя, так і персанал за празмерна жорсткія метады кіравання — падманам і катаваннямі ён прымушае некаторых падапечных даносіць на сукамернікаў. Апошняй кропляй становіцца адмена магчымасці датэрміновага вызвалення. Пасля гэтага Джо Колінз, асуджаны за крадзеж грошай на аперацыю для хворай на рак жонкі, разам з яшчэ некалькімі зняволенымі адважваецца на ўцёкі, хоць мясцовы доктар сумна прароча і папярэджвае іх: «Ніхто ніколі не збягае». Шраг падзей правакуе масавы крывавы бунт, у выніку якога большасць зняволеных гіне, забіраючы з сабой на той свет і начальніка турмы, так што перамога правапарадку ў дадзеным выпадку аказваецца піравай.

Што: «Пра Віцю, пра Машу і марскую пяхоту»
Калі і дзе: «Беларусь 3», 6 мая ў 12.00 і 7 мая ў 8.45

Дыпломная работа Міхаіла Пташука — прыгодніцкі фільм для ўсёй сям'і.

Сямігадовы Віця жыве з бацькамі ў ваенным гарадку, дзе размешчана часць марской пяхоты, і ў найлепшых сябрах у яго — не аднагодкі, а вайскоўцы, якія дапамагаюць хлопчыку зразумець, што такое гонар, адвага і сапраўдны мужчынскі характар. А перад ад'ездам бацькі адпраўляюць Віцю ў піянерскі лагер, каб той адаптаваўся і ў дзіцячым асяродку. І хоць насельнікі летніка адразу запісалі хлопца ў «малечу», менавіта ён аказаўся самым дарослым па духу, сталым чалавекам у сваім атрадзе і здолеў навучыць іншых, з аднаго боку, вайсковай дысцыпліне, а з другога — спагадлівасці і гатоўнасці прыйсці сябру на дапамогу...

Панядзелак, 1 мая

Беларусь 1

6.45 Камедыя «Дзень выбараў».***
9.00, 12.00, 15.00 Навіны.
9.10 Галоўны эфір.
10.20 Клуб рэдактараў.
10.55, 12.10 Меладрама «Апоўдні на прыстані».***
15.15 Меладрама «Усё да найлепшага».*
19.10, 21.40 Меладрама «Тры дарогі».*
21.00 Панарама.
23.30 Камедыя «Дзень выбараў-2».***

Беларусь 2

7.05, 18.35, 22.30 Тэлебарометр.
7.40 Капейка ў капейку.
8.15 Фільм для дзяцей «Беласнежка».*
9.20 Трагікамедыя «Тэрмінал».*

11.35 «Каханне анлайн». Рэаліці-шоу.
12.45 Рэпарцёр.
13.35 Серыял «Шчаслівыя разам-4».***
14.40 «Калі мы дома». Скетчкам.***
15.45 «Універ-шэф».
16.20 «Вялікая ілюзія на Кіпры».
16.55 Анімацыйны фільм «Монстры на канікулах».*
19.15 Суперлато.
20.10 «Сям'я». Рэаліці-шоу.
21.15, 22.10 «Паненка-сялянка». Рэаліці-шоу.
22.05 КЕНО.
22.35 «Вярніце мне прыгажосць». Медыцынскае рэаліці.
23.35 «Анлайн». Скетчкам.

Беларусь 3

7.35, 11.35, 20.00 «Калейдаскоп». Навіны культуры.
7.50, 11.50, 14.10, 20.20 «Гэты дзень».
7.55 «Беларуская кухня». Капытки з мачанкай.
8.25, 21.10 «Белыя Росы». Камедыя.*
9.50, 22.35 «Белыя Росы. Вяртанне». Меладрама.*
11.55 «Выйсце ёсць». Народны артыст Беларусі Аляксандр Яфрэмаў.
12.20 «Нацыянальны хіт-парад».
13.15 «Славянскі базар у Віцебску-2002».
14.15 «Аксана Волкава — Solo». Канцэрт.
15.25 «Д'Артаньян і тры мушкецёры». Маст. фільм.*
19.35 «Тэатр у дэталях». Спектакль Беларускага дзяржаўнага акадэмічнага музычнага тэатра «Блакітная камея».
20.25 «На прыродзе з Віталём Гуменным».
20.40 «Калыханка».
21.00 «Час кіно».

Беларусь 5

8.00 Біятлон. Чэмпіянат свету. Гонка пераследу. Жанчыны.
8.50 Біятлон. Этап Кубка свету. Кантыялахці. Спрынт. Жанчыны.
10.15 Футбол. Беларусбанк — чэмпіянат Беларусі. БАТЭ (Барысаў) — «Шахцёр» (Салігорск).
12.05 Хакей. Чэмпіянат свету. Славакія — Беларусь.
14.20 Лёгкая атлетыка. Чэмпіянат Еўропы ў памяшканні.
17.15 Гандбол. Чэмпіянат свету. Мужчыны. Беларусь — Венгрыя.
18.50 Хакей. Еўравыклік. Францыя — Беларусь. (У перапынках — PRO спорт. Навіны.)
21.10 PRO спорт. Вынікі тыдня.
21.55 Час футбола.
22.40 Змешаныя адзінаборствы. Fight Nights. Global-64.

АНТ

7.00, 8.05 «Наша раніца».
8.00 (з субцітрамі), **9.00, 16.00, 20.30** Нашы навіны.
9.05 Контуры.
10.00 Камедыя «Арол і рэшка».*
11.30 Камедыя «Каралева бензакалонкі».
13.00 Канцэрт Надзеі Бабкінай.
14.05 Камедыя «Прыходзьце заўтра...»
16.15 Маст. фільм «Верныя сябры».
18.10 Кіно ў колеры. Меладрама «Вясна на Зарэчнай вуліцы».*
19.50, 20.55 Юбілейны канцэрт Льва Лешчанкі ў Дзяржаўным Крамлёўскім Палацы.
23.00 Маст. фільм «Уік-энд у Берні».***

СТБ

6.00 Камедыя «Суперцешча для няўдачніка».*
7.35 «Дакументальны праект»: «Анёл безнадзейных».
8.30 «Тыдзень».
9.25 «Вялікае снеданне».
10.05 «Залатая калекцыя беларускай песні» ў Салігорску.
12.50 «Вялікі горад».
13.30, 16.30, 19.30 «24 гадзіны».
13.40 Маст. фільм «Няўлоўныя мсціўцы».
15.00 Маст. фільм «Новыя прыгоды няўлоўных».
16.40 Маст. фільм «Карона Расійскай імперыі, або Зноў няўлоўныя».
19.00 Канцэрт Міхаіла Задорнава.
20.00 «СТБ-спорт».
20.05 «Сляды апосталаў». Серыял.
23.40 «Соль». Спецыяльны выпуск. Канцэрт гурта «Чиж и Ко».
1.10 «Ваенная тайна».

МІР

5.20 М/ф «Прыгоды капітана Урунгеля».
7.35 М/ф «Маша і Мядзведзь».0
8.30, 10.15 Фестываль Аўтарадыё «Дыскатэка 80-х».
10.00, 16.00, 19.00 Навіны (бягучы радок).
11.50 Маст. фільм «Сардэчна запрашаем, або Пабочным уваход забаронены!»

13.15, 16.15 Маст. фільм «Д'Артаньян і тры мушкецёры».*
18.30 «Любімыя акцёры».
19.20 Серыял «Легенды пра Круга», 1—4-я серыі.*
22.55 Маст. фільм «Пірамміда».***
1.05 Маст. фільм «Вяртанне Максіма».
2.50 М/ф «Востраў скарбаў».*
4.05 М/ф.0

РТР—Беларусь

7.00 «Пакой смеху».
8.10 Камедыя «Майскі дождж».*
10.00 «Карціна свету».
10.55 Надвор'е на тыдзень.
11.00, 20.00 Весткі.
11.10 Ток-шоу «Што адбываецца».
12.15 «Наша справа».
12.30 Маст. фільм «Не таго поля ягада».*
16.05 Вялікі юбілейны канцэрт Філіпа Кіркорава.
18.20 «Аншлаг і Кампанія».
20.55 Маст. фільм «Французская кулінарыя».*
0.00 Маст. фільм «Да цешчы на бліны».*

НТБ—Беларусь

6.00 «Астрапрагноз».
6.05 «Іх норавы».0
6.25 «Цуд тэхнікі».
7.10, 8.15 Серыял «Час Волкава».***
8.00, 10.00, 16.00, 19.00 Сёння.
09.10 Серыял «Мухтар. Новы след».***
10.20 Серыял «Ляснік».***
12.00 Суд прысяжных.
12.55, 16.20, 19.20 Серыял «Марскія д'яблы».***

8 канал

7.00 Раніца на «Восьмым».
10.45 «Сябры Дзядулі Марка».
11.00 Прыгоды «Пляж».
12.55, 19.20 Серыял «Легенды».
14.25 Вестэрн «Бандыткі».
15.55, 19.15, 21.00, 23.55 «Надвор'е».
16.00 «Мультпарад»: «Высокая горка», «Чароўны скарб».
17.15 Серыял «Каўчэг».
18.30 Серыял «Агент Картэр».
20.50 «Вечарніца».
21.05 Драма «Эрын Брокавіч».
23.15 Серыял «Ведзьмы Усходняга ўзбярэжжа».

ВТБ

6.00 Скетч-шоу «6 кадраў».***
7.00, 2.30 «Ералаш».
8.00 М/ф «Егіптус».0
8.30, 3.00 М/ф «Тры каты».0
9.00, 3.20 М/ф «Смяшарыкі».0
9.30, 3.40 М/ф «Маша і Мядзведзь».0
10.00 Скетч-шоу «Асцярожна: дзеці!» *
11.00 Камедыя «Знаёмства з Факерамі».*
13.10 Камедыя «Знаёмства з Факерамі-2».*
15.10 Анімацыйны фільм «Як прыручыць дракона».0
17.00 «Уральскія пельмені». Бацькі і гэтыя.***
18.40 «Уральскія пельмені». Май-на! ***
20.40 Драма «Легенда №17».*
23.15 «Сэрцы за каханне».***
23.45 «Кіно ў дэталях».***
0.45 «Турбаміксер».***
4.00 «Лаві момант».***
5.00 «Дурні і дарогі».***

Культура

7.00 «Еўраньюс».
10.00 «Звычайны канцэрт».
10.35 «Прынцэса цырка». Маст. фільм.
13.00 «Больш, чым каханне». Людміла Касаткіна і Сяргей Коласаў.
13.45 «Прыгоды мядзведжай сям'і ў лясах Скандынавіі». Дак. фільм.
15.10 100 гадоў з дня нараджэння Фёдара Хітрука. «Віні-Пух». «Віні-Пух ідзе ў госці». «Віні-Пух і дзень клопатаў». М/ф.
15.50, 1.40 «Фёдар Хітрук. Быць усім». Дак. фільм.
16.45 Гала-канцэрт трэцяга фестывалю дзіцячага танца «Святлана».
19.05 «Краіна Данелія». Дак. фільм.
19.55 «Я крочу па Маскве». Маст. фільм.
21.15 «Алег Табакоў. Абломаў на шляху Штольца». Дак. фільм.
22.05 «Юбілей ювеліра». Спектакль МХТ імя А.П. Чэхава.
23.40 «Блізняты». Маст. фільм.
1.00 «Толькі класіка». Анці Сарпіла і яго «Swing Band».
2.35 І. Штраус. «Не толькі вальсы».

Настальгія

6.00, 0.00 «Да і пасля...» з Уладзімірам Малчанавым. Год 1963. 2009 год.***
7.10 Маст. фільм «Штэпсель жэніць Тарапуньку».***
8.20, 17.25, 21.40, 23.00, 1.05, 3.40, 5.00 Музычная настальгія.*
9.00 «Быў час». 2010 год.***
10.00 Маст. фільм «Мы, ніжэйпадпісаныя».***
12.20 «КВЗ 87—88». 3-я сустрэча. Каманды НДУ і 1 ЛМІ.*
14.15 Праграма «Тэма» з У. Лісцьевым: «Таленты і іх паклоннікі». 1993 год.***
15.00 Маст. фільм «Не бойся, я з табой».***
17.45 «Быў час» з Аляксандрам Палíткоўскім: «Мае 6 сотак». 2007 год.*
18.40 Маст. фільм «Бедная Маша».****
21.00, 3.00 «Мінулы час».*
22.00 «Народжаны ў СССР».*
1.30 Тэлеспектакль «Два вероны».***
4.00 «Колба часу».

EuroSport 1

4.00, 13.45 Супербайк. Этап чэмпіянату свету.
5.00, 9.30 Веласпорт. «Тур Рамандыі».
6.30 Веласпорт. «Тур Ёркшыра».
7.30, 11.00, 14.30, 16.00, 20.00, 2.30 Снукер. Чэмпіянат свету. Фінал.
12.55, 19.00 Зімовыя віды спорту. «У пагоні за гісторыяй».
13.00, 1.45 Аўтаспорт. Серыя WTCC.
0.30 Футбол. Чэмпіянат MLS.
1.00 Футбол. «ФІФА».
1.30 Watts.

Кінакамедыя

0.20 Камедыя «Памятаю — не памятаю».*
1.45 Меладрама «Мой самы страшны кашмар».***
3.35 Меладрама «Па той бок».***
5.30 Камедыя «Успаміны».***
7.10 Камедыя «Прышэльцы ў Амерыцы».0
8.50 Камедыя «Аднакласніцы».***
10.20 Камедыя «Як займацца любоўю па-англійску».****
12.10 Меладрама «Былыя: найлепшыя сябры!»***
14.00 Скетчкам «Паміж намі».***
14.15 Камедыя «Таткі без шкодных звычак».***

16.00 Камедыя «Ёлкі».*
17.40 Камедыя «Можаце зваць мяне татам».***
19.30 Камедыя «Да чорта на рогі».***
21.05 Камедыя «Правілы жыцця французскага хлопца».***
22.45 Камедыя «Прышэльцы».*

ТБ3

6.00 М/ф.
10.00 «Тайны савецкага кіно».
10.30 «Службовы раман». Камедыя.
13.25, 5.35 «Асцярожна, махляры!»
14.00 «Без падману».
14.50 «Пераможца». Маст. фільм.***
16.40 «90-я».
17.30 «Савецкія зоркі. Пачатак шляху». Дак. фільм.
18.20 «Неспакойны ўчастак». Серыял.
19.15, 2.20 «Назад у СССР». Маст. фільм.***
22.55 «Развітанне».
23.40 «Звышнатуральнае». Серыял.
0.25 «Усе ў захапленні ад Мэры». Камедыя.***

ТБ1000

6.10 Параноя.
8.15 Аднакласнікі.
10.15 Пасейдон.
12.15 Усмешка Моны Лізы.
14.30 Пазаземная рэха.
16.25 Знесеныя ветрам.
20.30 Шэф Адам Джонс.
22.30 Блакітная лагуна.
0.30 Перакладчыца.
2.55 Выратаванне.
4.25 Акадэмія вампіраў.

ТБ1000 Рускае кіно

6.20 Руд і Сэм.
8.20 Анучны саюз.
10.20 Сын.
12.10 Саламяны капялюшык.
14.40 Мама.
16.40 Няўлоўныя: джэк-пот.
18.20 Сухадол.
20.20 Мамы.
22.20 Асаблівасці нацыянальнага палявання.
0.20 Каханне напракат.
2.20 Прывід.
4.30 Тата.

National Geographic

6.00, 13.20 Гульні розуму.*
6.25, 5.35 Навуковыя недарэчнасці.*
7.45, 14.50 Міжнародны аэрапорт Дубай.*
8.30, 11.05, 15.35 Ледзяная дарога.*
9.15, 22.45 Геній.*
10.20 Эвакуацыя Зямлі.***
11.50, 16.20, 19.35, 23.50, 3.00 Расследаванні авіякатастроф.*
12.35, 20.20, 2.15 Навука будучыні.*
18.45, 21.55 Пачатак.*
1.20, 4.40 Гісторыя Бога з Морганам Фрыменам.*

Discovery

8.00, 14.00, 0.00, 3.50 Выжыць любой цаной.*
9.00, 15.30, 21.30, 5.55 Як гэта ўстроена?*
9.30, 15.00, 21.00, 5.30 Як гэта зроблена?*
10.00, 16.00, 23.00, 7.10 Склады.*
10.30, 16.30, 23.30, 7.35 Бітвы за кантэйнеры.*
11.00 Дзікая кухня.***
17.00, 22.00, 6.20 Махінатары.*
18.00, 1.00 Кола: гульня на выжыванне.***
19.00, 2.00 Ратаўнікі Эверэста.***
20.00, 3.00 Аляска: сям'я з лесу.***
4.40 Маланкавыя катастрофы.***

0 — без узроставых абмежаванняў; * — дзецям да 12 гадоў прагляд фільма дазволены ў суправаджэнні бацькоў або педагога; ** — дзецям да 14 гадоў прагляд фільма дазволены ў суправаджэнні бацькоў або педагога; *** — фільм дазволены для паказу гледачам, старэйшым за 16 гадоў; **** — фільм дазволены для паказу гледачам, старэйшым за 18 гадоў; Э18 — эратычны фільм, дазволены для паказу гледачам ад 18 гадоў.

Аўторак, 2 мая

Беларусь 1

6.00, 7.20, 8.15 Добрай раніцы, Беларусь!
7.00, 9.00, 12.00, 15.00, 19.00, 0.25 Навіны.
7.05, 8.05 Навіны эканомікі.
7.10, 8.10, 19.40, 23.50 Зона Х. Крымінальная хроніка.
9.10 Меладрама «Прыгажун і пачвара».*
10.00, 13.00, 16.00 90 секунд.
11.00 Дзіцячы доктар.
11.35, 12.10, 20.00 Серыял «Дыверсант. Канец вайны».***
13.05 Дзень у вялікім горадзе.
14.00, 16.30 Серыял «Сямейныя меладрамы-6».***
15.15, 18.40 Навіны рэгіёна.
15.30 Серыял «Позняе раскаянне».***
17.35 Беларуская часінка.
19.20, 0.10 Сфера інтарэсаў.
21.00 Панарама.
21.45 Спецыяльны рэпартаж.
22.00 Серыял «След».***
0.45 Дзень спорту.
0.55 Серыял «Увага, гаворыць Масква!»***

Беларусь 2

7.00 Тэлераніца.
9.00, 23.45 Тэлебарометр.
9.05, 17.55 Серыял «Каханне і іншыя недарэчнасці...»***
11.20, 17.00 Серыял «Анжаліка».***
12.30, 20.00 «Тата папаў». Сямейнае рэаліці-шоу.
15.15 Кіслы comment.
15.20, 23.50 «Пін_код». Інтэрактыўны маладзёжны праект.
16.05 Трылер «Тут нехта ёсць...»***
21.30 Спортлато 6 з 49, КЕНО.
21.40 Футбол. Ліга чэмпіёнаў УЕФА. Паўфінал. Першы матч.

Беларусь 3

7.00 «Дабранак».
7.35 «Беларуская кухня». Запечаны бурак.
8.05, 12.00, 20.00 «Калейдаскоп». Навіны культуры.
8.20, 12.15, 15.20, 20.15 «Гэты дзень».
8.25 «Д'Артаньян і тры мушкецёры». Маст. фільм, 1-я серыя.*
9.50 «Майстры і кумiры». Народная артыстка БССР Наталля Гайда.
10.45 М/ф.0
11.05, 15.25 «Чыста англійскія забойствы». Дэтэктыў. «Лес душыцеля». 1-я серыя.***
12.20 «Святло далёкай зоркі». Памяці заслужанага артыста БССР Уладзіміра Кудрэвіча.
12.45, 20.20 «Грані Перамогі». «Зброя Перамогі». Частка 1-я.
13.00 «Дзённікі беларускага падполля». Брэст.
13.25 «Бывай». Маст. фільм.*
14.55 «СССР — музыка пад забаронай». Гурт «Кіно».
16.25, 21.05 «Гісторыя ваенных парадаў на Чырвонай плошчы». Фільм першы.*
17.10, 21.40 «Сямнаццаць імгненняў вясны». Серыял. 1-я і 2-я серыі.*
19.30 «Ваша лато», «Пяцёрачка».
20.40 «Калыханка».

Беларусь 5

8.00 Мастацкая гімнастыка. Этап Кубка свету. Баку.
11.00 Хакей. Еўравыклік. Францыя — Беларусь.
13.00 Футбол. Беларусбанк — чэмпіянат Беларусі. «Нёман» (Гродна) — ФК «Віцебск».
14.55 PRO спорт. Вынікі тыдня.
15.40 Час футбола.
16.20 Гандбол. Ліга чэмпіёнаў. 1/4 фіналу. Матч у адказ. ПСЖ (Францыя) — «Пік» (Венгрыя).
17.55 Футбол. Беларусбанк — чэмпіянат Беларусі. БАТЭ (Барысаў) — «Шахцёр» (Салігорск).
19.50 PRO спорт. Навіны.
20.00 Вольная і грэка-рымская барацьба. Чэмпіянат Еўропы. Мужчыны. Жанчыны. Фіналы.
22.20 Спорт-кадр.
22.50 Гандбол. Ліга чэмпіёнаў. Відэачасопіс.
23.20 Тэніс. Турнір WTA. Штутгарт. Фінал.

АНТ

6.00, 6.30, 7.00, 7.30, 8.00 (з субцітрамі), **8.30, 9.00** (з субцітрамі), **11.00, 13.00, 16.00, 18.00** (з субцітрамі), **20.30** Навіны.
6.05, 8.05 «Наша раніца».
9.05 «Жыць здорава!»
10.20 «Смак».
11.05, 13.05, 16.15, 18.15 (з субцітрамі), **21.00** Навіны спорту.
11.10 «Модны прыгавор».
12.10 «Сам-насам з усімі».
13.10 «Мужчынскае/Жаночае».
14.15 «Сёння вечарам».
16.20 «Адваротны адлік».
16.55 «Давай пажэнімся!»
18.20 «Кантрольная закупка».
18.55 «Няхай гавораць».
20.00 Час.
21.05 Серыял «Вялікая».*
23.00 «Вячэрні Ургант».
23.35 «На ноч гледзячы».

СТБ

6.00, 7.30, 10.30, 13.30, 16.30, 19.30, 22.30 «24 гадзіны».
6.10, 17.25 «Меншчына».
6.20, 7.45 «Раніца. Студыя добрага настрою».
7.40, 20.10, 23.00 «СТБ-спорт».
8.30, 23.25 «Тайны Чапман».
9.30, 18.35 «Самыя шакіруючыя гіпотэзы».
10.40, 0.15 «Важняк. Гульня навылет». Серыял.
12.30, 17.35 «Званая вячэра».
14.40 «Сляды апосталаў». Серыял.
16.50 «Цэнтральны рэгіён».
20.00 «Сталічныя падрабязнасці».
20.15 «Тэрыторыя памылак».
22.00 «Глядзець усім!»
23.05 «Аўтапанарама».
1.50 Маст. фільм «Страх і пажадлівасць».***

МІР

6.00 М/ф «Маша і Мядзведзь».0
7.30 Добрай раніцы, свет!***
9.00 Маст. фільм «Сардэчна запрашаем, або Пабочным уваход забаронены!»
10.20 «Зроблена ў СССР».
10.50 Маст. фільм «Самая лепшая бабуля».*
12.30 «Любімыя акцёры», Ігар Старыгін.
13.00, 16.00, 19.00 Навіны (бягучы радок).
13.15 «Няма праблем!»***
14.55 Дак. фільм «Сямейныя драмы».***
16.15 Серыял «Вяртанне Мухтара-2».***
19.20, 4.25 Серыял «Закон і парадак».***
22.15 Маст. фільм «Пірамміда».***
0.20 Серыял «Спрут».***
2.15 Серыял «Гарачы лёд».***

РТР—Беларусь

7.00 «Раніца Расіі».
11.00, 14.00, 17.00, 20.00 Весткі.
11.45 Камедыя «У старых рытмах».*
13.30 «Пакой смеху».
13.50, 16.50, 19.50, 23.00 Навіны — Беларусь.
14.35 «Пра самае галоўнае». Ток-шоу.
15.40 «Прамы эфір».
17.20 Серыял «Скліфасоўскі».
19.15, 20.40 Серыял «Асабовая справа».
21.40 «Простыя пытанні» з Ягорам Хрусталёвым.
22.00, 23.10 Серыял «Ціхі Дон».

НТБ—Беларусь

5.55 «Астрапрагноз».
6.00, 7.00, 8.00, 10.00, 13.00, 16.00, 19.00 Сёння.
6.05 «Двайныя стандарты».
7.10, 8.05 Серыял «Час Волкава».***
9.00 Серыял «Мухтар. Новы след».***
9.45 «За мяжой».
10.20 Серыял «Ляснік».***
12.00 Суд прысяжных.
13.25, 16.30 Агляд. Надзвычайнае здарэнне.
14.05 Серыял «Дарожны патруль».***
17.05 Серыял «Вуліцы разбітых ліхтароў».***
19.40 Серыял «Марскія д'яблы».***
22.25 «Вынікі дня».
22.55 «НЗ.by».
23.15 Серыял «Шэф».***

8 канал

7.00 Раніца на «Восьмым».
10.15 «Сябры дзядулі Марка».
10.30 «Мой любімы гадавалец».
11.00 Драма «Эліза».
12.50, 19.20 Серыял «Легенды».
14.15 Серыял «Палацавыя тайны».
16.05, 19.15, 21.00, 23.55 «Надвор'е».
16.10 «Мультпарад»: «Канікулы Баніфацыя», «Лясныя падарожнікі».
17.00 Серыял «Каўчэг».
18.30 Серыял «Агент Картэр».
20.50 «Вечарніца».
21.05 «Даведнік па краінах і кантынентах».
21.15 Трылер «Землетрасенне».
23.05 Серыял «Ведзьмы Усходняга ўзбярэжжа».

Са жвіро́ўкай і знайдай

Штотыдзень у эфіры тэлеканала «Беларусь 3» гульня «Размаўляем па-беларуску». Для таго каб стаць яе ўдзельнікамі, неабходна зайсці на сайт tvrgomel.by або 3belarus.by і праз банер «Размаўляем па-беларуску» запоўніць заяўку на каманду з трох чалавек. Ну, а праверыць сваё веданне роднай мовы пасля таго, як праграма выйшла ў эфір, можна з дапамогай «Звязды». Ці ведалі вы, што:

жвіро́ўка — паляўнічая стрэльба з дамаскай сталі;
шаро́ш — крохкі лёд, які ідзе ў час крыгаходу;
зна́йда (разм.) — сабака, які прывучаны адшукваць дзічыну па следзе;
зэ́даль (разм.) — хатняя пераносная лава, услон. *Рабілі зэдаль з карэнішча ці камля з 3—4 ножкамі. З часам зэдаль саступіў месца табурэту і ў наш час амаль выйшаў з ужытку;*
хаджа́лы — які многа бываў дзе-небудзь. *Хаджалы чалавек — гэта значыць бывалы;*
імпэ́тны — хуткі, парывісты. *У адным з вершаў Зм. Бядулі чытаем:*
Магутны ты, бо молад ты,
Імпэтны, як віхор!
хоць патоп — пра чалавека, абыякавага да ўсяго. *Беларускія сінонімы: абы дзень да вечара, што з гусі вада, і гора мала. Рускія адпаведнікі: до лампочки, ни жарко ни холодно;*
пасыпаць галаву попелам — глыбока смуткаваць, перажываць з нейкай прычыны. *Беларусы яшчэ скажуць: кусаць локці, ламаць рукі. Рускія: рвать на себе волосы.*
Чарговыя выпускі тэлевіктарыны глядзіце ў эфіры «Беларусь 3» раніцай кожную суботу.

Ірына АСТАШКЕВІЧ.
astashkevich@zviazda.by

ВТБ

6.00 «Турбаміксер».***
6.30, 3.25 М/ф «Тры каты».0
6.50, 3.45 М/ф «Смяшарыкі».0
7.10, 4.05 М/ф «Маша і Мядзведзь».0
7.30, 4.25 «Ералаш».0
8.30 Серыял «Сямейны бізнес».***
9.30 Камедыя «Білет на Vegas».***
11.15 Скетч-шоу «6 кадраў».***
12.00, 5.10 Серыял «Я лячу».***
13.00 «Сэрцы за каханне».***
13.40 «Узважаныя людзі».*
15.40, 19.00 Серыял «Маладзёжка-4».***
16.50 Серыял «Закрытая школа-2».***
17.50, 0.00 «Уральскія пельмені».***
20.10 Серыял «Кухня-6».***
21.50 Камедыя «Малавіта».***
1.00 Серыял «Бязмоўны сведка».***
1.50 Серыял «Месяц».***
2.40 «Не можа быць!»***

Культура

6.30 «Еўраньюс».
10.00, 15.00, 19.30, 23.30 Навіны культуры.
10.15, 1.40 «Назіральнік».
11.15 «Блізняты». Маст. фільм.
12.40 «Бібліятэка прыгод».
12.55, 20.45 «Правілы жыцця».
13.20 «Эрмітаж».
13.50, 23.50 «Вялікі перапынак». Маст. фільм. 1-я серыя.
15.10 «Прынцэса цырка». Маст. фільм.
17.35 «Гюстаў Курбэ». Дак. фільм.
17.45 Юлія Лежнева, Уладзімір Федасееў і Вялікі сімфанічны аркестр імя П.І. Чайкоўскага.
18.45 «Рассакрэчаная гісторыя». Дак. серыял.
19.15 «Добрай ночы, малыя!»
19.45 Галоўная роля.
20.05 Штучны адбор.
21.10 «Майстры Art De Vivre». Дак. фільм.
21.50 Прыступкі цывілізацыі. «Язычніцкія святыні Ізумруднага вострава». Дак. фільм.
22.45 «Алена Камбурава. Тэатр маёй душы». Дак. фільм.
23.45 Мастсавет.
1.00 «Аляксей Коранеў. Незнакаміты рэжысёр знакамітых камедый». Дак. фільм.
2.40 Сусветныя скарбы.

Настальгія

6.00 «КВЗ 87—88». 3-я сустрэча. Каманды НДУ і 1 ЛМІ.*
7.55 Праграма «Тэма» з У. Ліцыевым: «Таленты і іх паклоннікі». 1993 год.***
8.40 Маст. фільм «Не бойся, я з табой».***
11.05, 15.40, 17.00, 20.40, 21.40, 23.00, 2.05, 3.40, 5.00 Музычная настальгія.*
11.45 «Быў час» з Аляксандрам Паліткоўскім: «Мае 6 сотак». 2007 год.*
12.40 Маст. фільм «Бедная Маша».****
15.00, 21.00 «Мінулы час».*
16.00, 22.00 «Народжаныя ў СССР».*
18.00 «Спяем, сябры!» з Наталляй Казялковай: «Творчасць Булата Акуджавы». 2004 год.***
19.05 «Гэта было нядаўна, гэта было даўно...» Алег Басілашвілі. «Навошта Вам гэтая сумнўная прафесія?»*
19.35 Тэлеспектакль «Бабіна царства».***
23.35 «Да і пасля...» з Уладзімірам Малчанавым. Год 1963. 2-я частка. 2009 год.***
0.55 Маст. фільм «Штэпсель жэніць Тарапуньку».***
2.25 «Быў час». 2010 год.***
3.25 Маст. фільм «Мы, ніжэйпадпісаныя».***

EuroSport 1

4.00, 13.45, 22.00, 2.30 Веласпорт. «Тур Рамандыі».
5.00, 10.30 Супербайк. Этап чэмпіянату свету.
6.15 Аўтаспорт. Серыя WTCC.
7.30, 0.30 Снукер. Чэмпіянат свету. Фінал.
9.30 Watts.
11.45 Футбол. Чэмпіянат Еўропы сярод дзяўчат (U-17).
14.50 Зімовыя віды спорту. «У пагоні за гісторыяй».
15.00, 19.00, 1.30 Тэніс. Турнір АТР.
21.00 Футбол. Юнацкі чэмпіянат Еўропы (U-17).
23.00 «Найлепшае з коннага спорту».
23.30 Аўтагонкі. Серыя WTCC.
0.00 Аўтагонкі. «Формула-3».

Кінакамедыя

0.40 Камедыя «Прышэльцы-2: калідоры часу».*
2.45 Меладрама «Каханне з рызыкай для жыцця».***
4.20, 14.20, 15.10 «Камедыянты (Шоу)».***
5.25 Фэнтэзі «Пенелопа».*
7.15 Камедыя «Аднакласнікі».***
8.40 Камедыя «Вампіркі».***
10.20 Прыгоды «Сіньёр Рабінзон».***
12.15 Камедыя «Піжон».***
14.00, 14.50, 15.40 Скетчкам «Паміж намі».***
16.00 Камедыя «Ёлкі-2».*
17.55 Камедыя «Дублёр».***
19.30 Камедыя «Кароль вечарынак».***
21.15 Камедыя «Юнацтва, якое бунтуе».***
22.55 Камедыя «Прышэльцы-3: узяцце Бастыліі».*

ТБ3

6.00 М/ф.
7.55 «Ёсць адзін сакрэт».
8.20 «Доктар I...»
8.50, 19.00, 2.35 «Вузел лёсу». Серыял.
10.30, 4.00 «Судовыя страсці». Дак. серыял.
12.10 «Сляпая».
13.10 «Варажбітка».
14.15 «Паралельны свет».
15.10 «Вайна нявест».
15.40 «Здзелка».
16.10 «Натуральны адбор».
17.05 «Адкрыта».
18.00 «Неспакойны ўчастак». Серыял.
20.50 «Ведзьмакі свету».
21.50 «Рэвізора».
22.45, 5.30 «Гісторыі выратавання».
23.15 «Звышнатуральнае». Серыял.
0.00 «Элізіум: Рай не на Зямлі». Фантастыка.***
1.45 «Амерыканскі жаніх».

ТБ1000

6.10, 15.30 Жнівень.
8.30 Блакітная лагуна.
10.50 Перакладчыца.
13.30 Акадэмія вампіраў.
18.10 Выратаванне.
20.10 Цяжкасці перакладу.
22.10 Вяртанне ў Блакітную лагуну.
0.10 Дракула.
2.35 Выхаду няма.
4.15 Прыгажосць па-англійску.

ТБ1000 Рускае кіно

6.20 Асаблівасці нацыянальнага палявання.
8.20 Мамы.
10.20 Каханне напракат.
12.20 Пастка для адзінокага мужчыны.
14.05 Прывід.
16.15 Тата.
18.10 Канікулы строгага рэжыму.
20.20 Ледакол.
22.40 Асаблівасці нацыянальнай рыбалкі.
0.35 Ірэй-сан. Споведзь самурая.
2.35 Адной левай.
4.20 Руская гульня.

National Geographic

6.00, 13.20 Гульні розуму.*
6.50, 5.35 Навуковыя недарэчнасці.*
7.55, 14.50 Міжнародны аэрапорт Дубай.*
8.40, 11.05, 15.35 Ледзяная дарога.*
9.25 Гісторыя Бога з Морганам Фрыменам.*
10.20, 23.05 Эвакуацыя Зямлі.***
11.50, 16.20, 19.45, 23.50, 3.15 Расследаванні авіякатастроф.*
12.35, 20.30, 2.30 Навука будучыні.*
17.55, 21.15, 1.25, 4.50 Геній.***
19.00, 22.20 Пачатак.*

Discovery

8.00, 14.00, 0.00, 3.50 Выжыць любой цаной.*
9.00, 15.30, 21.30, 5.55 Як гэта ўстроена?*
9.30, 15.00, 21.00, 5.30 Як гэта зроблена?*
10.00, 16.00, 23.00, 7.10 Склады.*
10.30, 16.30, 23.30, 7.35 Бітвы за кантэйнеры.*
11.00 Аўтальянцы.***
17.00, 22.00, 6.20 Махінатары.*
18.00, 2.00 Геній аўтадызайну.*
19.00, 1.00 Унікальныя тачкі.*
20.00, 3.00 Вулічныя гонкі.***
4.40 Маланкавыя катастрофы.***

Тэлесеткі

ГІСТОРЫЯ Ў НОТАХ

Праект Сталічнага тэлебачання і Міністэрства культуры Беларусі «Залатая калекцыя беларускай песні» працягвае гастрольны тур па краіне.

Фота: ctv.by.

Першы канцэрт маштабнага фестывалю, як адзначылі ў творчай камандзе СТБ, прайшоў у сярэдзіне красавіка ў Салігорску — з аншлагам. Сваё адчуванне і пераасэнсаванне папулярных кампазіцый прадставілі на суд публікі як зоркі айчыннай эстрады, так і пачаткоўцы. Тэлеверсія канцэрта будзе прадстаўлена ў эфіры 30 красавіка. Тым часам артысты і тэлевізійнікі, а таксама аўтары некаторых шлягераў ужо рыхтуюцца да наступных паездак — па-за межамі сталічнага рэгіёна. 18 мая «Залатая калекцыя беларускай песні» прагучыць для жыхароў Гомеля, а 7 чэрвеня музычная экспазіцыя прыбудзе ў Бабруйск. Усяго ж запланавана правесці 6 маштабных выязных канцэртаў.

Вікторыя ЦЕЛЯШУК.
tselyashuk@zviazda.by

Серада, 3 мая

Беларусь 1

6.00, 7.20, 8.15 Добрай раніцы, Беларусь!
7.00, 9.00, 12.00, 15.00, 19.00, 0.25 Навіны.
7.05, 8.05 Навіны эканомікі.
7.10, 8.10, 19.40, 23.45 Зона Х. Крымінальная хроніка.
9.10, 22.00 Серыял «След».***
10.00, 13.00, 16.00 90 секунд.
11.00 Дзіцячы доктар.
11.35, 12.10, 20.00 Серыял «Дыверсант. Канец вайны».***
13.05 Дзень у вялікім горадзе.
14.00, 16.30 Серыял «Сямейныя меладрамы-6».***
15.15, 18.40 Навіны рэгіёна.
15.30 Серыял «Позняе раскаянне».***
17.35 Беларуская часінка.
19.20, 0.05 Сфера інтарэсаў.
21.00 Панарама.
21.45 «Дакладнае рашэнне». Маст. фільм.
0.40 Дзень спорту.
0.55 Серыял «Увага, гаворыць Масква!»***

Беларусь 2

7.00 Тэлераніца.
9.00, 23.45 Тэлебарометр.
9.05, 17.55 Серыял «Каханне і іншыя недарэчнасці...»***
11.15, 17.00 Серыял «Анжаліка».***
12.30, 20.00 «Тата папаў». Сямейнае рэаліці-шоу.
15.20, 23.50 «Пін_код». Інтэрактыўны маладзёжны праект.
16.05 Трылер «Тут нехта ёсць...»***
21.30 Спортлато 5 з 36, КЕНО.
21.40 Футбол. Ліга чэмпіёнаў УЕФА. Паўфінал. Першы матч.

Беларусь 3

7.00 «Дабраранак».
7.35 «Беларуская кухня». Варэнікі з чарніцамі на казіным малацэ.
8.05, 12.00, 20.00 «Калейдаскоп». Навіны культуры.
8.20, 12.15, 15.35, 20.15 «Гэты дзень».
8.25 «Д'Артаньян і тры мушкецёры». Маст. фільм. 2-я серыя.*
10.00 «Майстры і куміры». Заслужаная артыстка Рэспублікі Беларусь Ніна Казлова.
10.50 М/ф.0
11.10, 15.40 «Чыста англійскія забойствы». Дэтэктыў. «Лес душыцеля». 2-я серыя.***
12.20 «Святло далёкай зоркі». Памяці кінарэжысёра Леаніда Нячаева.
12.45, 20.20 «Грані Перамогі». «Зброя Перамогі».
13.00 «Дзённікі беларускага падполля». Віцебск.
13.25 «Вялікі пераломі». Драма.*
15.05 «СССР — музыка пад забаронай». Група «Наутилус Помпилиус».
16.30, 21.05 «Гісторыя ваенных парадаў на Чырвонай плошчы».*
17.10, 21.45 «Сямнаццаць імгненняў вясны». Серыял.*
19.30 «Яны спявалі за Радзіму».
20.40 «Калыханка».

Беларусь 5

8.00 Спорт-кадр.
9.25 Футбол. Ліга чэмпіёнаў УЕФА. 1/2 фіналу. Першы матч.
10.20, 22.30 Хакей. Еўравыклік. Францыя — Беларусь.
12.15, 20.00 Вольная і грэка-рымская барацьба. Чэмпіянат Еўропы. Мужчыны. Жанчыны. Фіналы.
13.55 Гандбол. Ліга чэмпіёнаў. 1/4 фіналу. Матч у адказ. «Монпелье» (Францыя) — «Веспрэм» (Венгрыя).
15.25 Козел пра футбол.
15.45 Футбол. Ліга чэмпіёнаў УЕФА. 1/2 фіналу. Першы матч.
17.40 Слэм-данк.
18.10 Міні-футбол. Чэмпіянат Беларусі. ВРЗ (Гомель) — «Сталіца» (Мінск). (У перапынку — PRO спорт. Навіны.)
22.20 PRO спорт. Навіны.

АНТ

6.00, 6.30, 7.00, 7.30, 8.00 (з субцітрамі), 8.30, 9.00 (з субцітрамі), 11.00, 13.00, 16.00, 18.00 (з субцітрамі), 20.30 Навіны.
6.05, 8.05 «Наша раніца».
9.05 «Жыць здарова!»
10.15 «Смак».
11.05, 13.05, 16.15, 18.15 (з субцітрамі), 21.00 Навіны спорту.
11.10 «Модны прыгавор».
12.10 «Сам-насам з усімі».
13.10 «Мужчынскае/Жаночае».
14.15 «Сёння вечарам».
16.20 «Адваротны адлік».
16.55 «Давай пажэнімся!»
18.20 «Кантрольная закупка».
18.55 «Няхай гавораць».
20.00 Час.
21.05 Серыял «Вялікая».*
23.00 «Вячэрні Ургант».
23.40 «На ноч глядзячы».
0.30 Начныя навіны.

СТБ

6.00, 7.30, 10.30, 13.30, 16.30, 19.30, 22.30 «24 гадзіны».
6.10, 17.25 «Міншчына».
6.20, 7.45 «Раніца. Студыя добрага настрою».
7.40, 20.10, 23.00 «СТБ-спорт».
8.30, 23.05 «Тайны Чапман».
9.30, 18.35 «Самыя шакіруючыя гіпотэзы».
10.40, 23.55 «Важняк. Гульня навылет». Серыял.
12.30, 17.35 «Званая вячэра».
13.50 «Самая карысная праграма».
14.40 «Сляды апосталаў». Серыял.
16.50 «Аўтапанарама».
17.10 «Вадзіць па-руску».
20.00 «Сталічныя падрабязнасці».
20.15 «Сакрэтныя тэрыторыі».
22.00 «Глядзець усім!»
1.33 Маст. фільм «Грубая сіла».***

МІР

6.55 М/ф «Маша і Мядзведзь».0
7.30 Добрай раніцы, свет!***
9.00 Маст. фільм «У небе «Начныя ведзьмы».
10.30 Маст. фільм «Час збіраць камяні».*
12.30 «Любімыя акцёры», Алена Цыплакова.
13.00, 16.00, 19.00 Навіны (бягучы радок).
13.15 «Няма праблем!»***
14.55 Дак. фільм «Сямейныя драмы».***
16.15 Серыял «Вяртанне Мухтара-2».***
19.20, 4.25 Серыял «Закон і парадак».***
22.10 Маст. фільм «Флэшка».***
0.15 Серыял «Спрут».***
2.15 Серыял «Гарачы лёд».***

РТР—Беларусь

7.00 «Раніца Расіі».
11.00, 14.00, 17.00, 20.00 Весткі.
11.40 «Простыя пытанні» з Ягорам Хрусталёвым.
12.00 «60 хвілін». Ток-шоу.
13.20 «Пакой смеху».
13.50, 16.50, 19.50, 23.00 Навіны — Беларусь.
14.35 «Пра самае галоўнае». Ток-шоу.
15.40 «Прамы эфір».
17.20 Серыял «Скліфасоўскі».
19.15, 20.40 Серыял «Асобавая справа».
22.00, 23.10 Серыял «Ціхі Дон».

НТБ—Беларусь

5.55 «Астрапрагноз».
6.00, 7.00, 8.00, 10.00, 13.00, 16.00, 19.00 Сёння.
6.05 «Кватэрнае пытанне».
7.10, 8.05 Серыял «Час Волкава».***
9.00 Серыял «Мухтар. Новы след».***
9.45, 22.55 «НЗ.by».
10.20 Серыял «Ляснік».***
12.00 Суд прысяжных.
13.25, 16.30 Агляд. Надзвычайнае здарэнне.
14.05 Серыял «Дарожны патруль».***
17.05 Серыял «Вуліцы разбітых ліхтароў».***
19.40 Серыял «Марскія д'яблы».***
22.25 «Вынікі дня».
23.15 Серыял «Шэф».***

8 канал

7.00 Раніца на «Восьмым».
10.15 «Сябры дзядулі Марка».
10.30 «Адшукваецца адпачынак».
11.00 Маст. фільм «Белае сонца пустыні».
12.30, 19.20 Серыял «Легенды».
14.00 Серыял «Палацавыя тайны».
15.55, 19.15, 20.55, 23.55 «Надвор'е».
16.00 «Мультпарад»: «Браты Грым», «Маладзільныя яблыкі».
16.45 Серыял «Каўчэг».
18.00 Серыял «Агент Картэр».
18.45 «Мой любімы гадаванец».
20.50 «Вечарніца».
21.00 Драма «Зайздрасць багоў».
23.10 Серыял «Ведзьмы Усходняга Ўзбярэжжа».

ВТБ

6.00 «Турбаміксер».***
6.30, 3.25 М/ф «Тры каты».0
6.50, 3.45 М/ф «Смяшарыкі».0
7.10, 4.05 М/ф «Маша і Мядзведзь».0
7.30, 4.25 «Ералаш».0
8.30 Серыял «Сямейны бізнес».***
9.30 Камедыя «Малавіта».***
11.35 Скетч-шоу «6 кадраў».***
12.00, 5.10 Серыял «Я лячу».***
13.00 «Паспець за 24 гадзіны».***
14.00, 20.10 Серыял «Кухня-6».***
15.40, 19.00 Серыял «Маладзёжка-4».***
16.50 Серыял «Закрытая школа-2».***
17.50, 23.45 «Уральскія пельмені».***
21.50 Фэнтэзі «Сямейка вампіраў».***
0.50 Серыял «Бязмоўны сведка».***
1.50 Серыял «Месяц».***
2.40 «Не можа быць!»***

Культура

6.30 «Еўраньюс».
10.00, 15.00, 19.30, 23.30 Навіны культуры.
10.15, 1.55 «Назіральнік».
11.15 «Падкідыш». Маст. фільм.
12.25 «Жыццё і легенда. Ганна Паўлава». Дак. фільм.
12.55, 20.45 «Правілы жыцця».
13.20 «Пешшу...» Масква Кацярынінская.
13.50, 23.50 «Вялікі перапынак». Маст. фільм.
15.10 «Язычніцкія святыні Ізумруднага вострава». Дак. фільм.
16.05 "Майстры Art De Vivre». Дак. фільм.
16.50 «Алег Табакоў. Абломаў на шляху Штольца». Дак. фільм.
17.45 Сямён Бычкоў і Акадэмічны сімфанічны аркестр Маскоўскай філармоніі.
18.35 «Тамерлан». Дак. фільм.
18.45 «Рассакрэчаная гісторыя». Дак. серыял.
19.15 «Добрай ночы, малышы!»
19.45 Галоўная роля.
20.05 «Абсалютны слых».
21.10 Улада факта. «Вялікі шаўковы шлях».
21.50 Прыступкі цывілізацыі. «Святыні Набацейскага царства». Дак. фільм.
22.45 «Пасля 45-га. Мастацтва з нуля». Дак. фільм.
23.45 Мастсавет.
1.00 «Міхаіл Конанаў». Дак. фільм.
1.40 Сусветныя скарбы.

Настальгія

5.45 «Быў час» з Аляксандрам Паліткоўскім: «Мае 6 сотак». 2007 год.*
6.40 Маст. фільм «Бедная Маша».****
9.00, 15.00, 21.00 «Мінулы час».*
9.40, 11.00, 14.40, 15.40, 17.00, 18.55, 20.45, 21.40, 23.00, 5.25 Музычная настальгія.*
10.00, 16.00, 22.00 «Народжаныя ў СССР».*
12.00 «Спяем, сябры!» з Наталляй Казяклоўай: «Творчасць Булата Акуджавы». 2004 год.***
13.05 «Гэта было нядаўна, гэта было даўно...» Алег Басілашвілі. «Навошта Вам гэтая сумнiўная прафесія?»*
13.35 Тэлеспектакль «Бабіна царства».***
18.00 «Яловая субмарына» з Аляксандрам Ліпніцкім: «Гісторыя рускага року». «Звукі Му». 1-я частка. 2006 год.***
19.20 Маст. фільм «Ювелірная справа».***
0.20 «КВЗ 87—88». 3-я сустрэча. Каманды НДУ і 1 ЛМІ.*
2.15 Праграма «Тэма» з У. Лісцьевым: «Таленты і іх паклоннікі». 1993 год.***
3.00 Маст. фільм «Не бойся, я з табой».***

EuroSport 1

4.00, 11.05, 20.30, 22.00, 1.30 Тэніс. Турнір АТР.
5.30, 9.30 Снукер. Чэмпіянат свету. Фінал.
7.30 Веласпорт. «Тур Рамандыі».
8.30, 12.40 Веласпорт. «Джыра д'Італія» — 2016.
11.00, 18.25 Зімовыя віды спорту. «У пагоні за гісторыяй».
14.00, 16.00, 18.30, 0.00, 2.30 Футбол. Юнацкі чэмпіянат Еўропы (U-17).
16.45 Снукер. Чэмпіянат свету. Фінал.

Кінакамедыя

0.55 Камедыя «Прышэльцы ў Амерыцы».0
2.35 Меладрама «Мой самы страшны кашмар».***
4.15, 14.20, 15.10 «Камедыянты (Шоу)».***
4.50, 14.00, 14.50, 15.40 Скетчкам «Паміж намі».***
5.15 Камедыя «Як снег на галаву».***
7.00 Меладрама «Былыя: найлепшыя сябры!»***
8.50 Камедыя «Як займацца любоўю па-англійску».****
10.40 Камедыя «Да чорта на рогі».***
12.20 Камедыя «Правілы жыцця французскага хлопца».***
16.00 Камедыя «Ёлкі-3».***
17.55 Камедыя «Кахае не кахае».***
19.30 Камедыя «Сакрэты сексу і кахання».****
21.20 Камедыя «Лёгкія паводзіны».***
23.05 Камедыя «Аднакласніцы».***

ТБ3

6.00 М/ф.
8.05 «Ёсць адзін сакрэт».
8.30 «Доктар І...»
9.00, 19.00, 2.35 «Вузел лёсу». Серыял.
10.35, 4.05 «Судовыя справы». Дак. серыял.
12.15 «Сляпая».
13.15 «Варажбітка».
14.20 «Паралельны свет».
15.15 «Трэнд».
15.45 «Здзелка».
16.15 «Натуральны адбор».
17.10 «Адкрыта».
18.05 «Неспакойны ўчастак». Серыял.
20.50 «Магазіна».
21.45 «Рэвізора».
22.45, 5.30 «Лінія абароны».
23.15 «Звышнатуральнае». Серыял.
0.00 «Змрочныя цені». Фэнтэзі.***

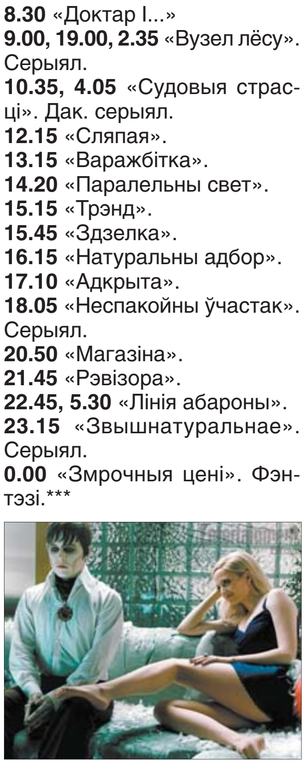

1.50 «Амерыканскі жаніх».

ТБ1000

6.10 Вялікая афёра.
8.30 Вяртанне ў Блакітную лагуну.
10.30 Дракула.
13.15 Прыгажосць па-англійску.
15.35 Выхаду няма.
20.10 Сужэнцы Морган ва ўцёках.
22.15 Абуджэнне.
0.30 Яна яго абажае.
2.35 Пасейдон.
4.15 Аднакласнікі.

ТБ1000 Рускае кіно

6.20 Асаблівасці нацыянальнай рыбалкі.
8.15 Ледакол.
10.35 Іерэй-сан. Споведзь самурая.
12.35 Іншапланецянка.
14.20 Адной левай.
16.10 Руская гульня.
18.10 Мусульманін.
20.20 Статус: свабодны.
22.20 Шык.
0.20 Коля — Перакаці-поле.
2.20 Анучны саюз.
4.20 Руд і Сэм.

National Geographic

6.00, 13.25 Гульні розуму.*
6.25, 5.35 Навуковыя недарэчнасці.*
7.45, 14.55 Міжнародны аэрапорт Дубай.*
8.30, 11.05, 15.40 Ледзяная дарога.*
9.20 Геній.*
10.20, 22.35 Эвакуацыя Зямлі.***
11.55, 16.25, 19.30, 23.15, 2.20 Расследаванні авіякатастроф.*
12.40, 20.15, 1.35 Навука будучыні.*
18.00, 21.00, 0.50, 3.50 Інстынкт выжывання.***
18.40, 21.45, 4.45 Пачатак.*

Discovery

8.00, 14.00, 0.00, 3.50 Выжыць любой цаной.*
9.00, 15.30, 21.30, 5.55 Як гэта ўстроена?*
9.30, 15.00, 21.00, 5.30 Як гэта зроблена?*
10.00, 16.00, 23.00, 7.10 Склады.*
10.30, 16.30, 23.30, 7.35 Бітвы за кантэйнеры.*
11.00 Ліквідатар.*
17.00, 22.00, 6.20 Махінатары.*
18.00, 1.00 Залатая ліхаманка.***
19.00, 2.00 Ратаўнікі-цяжкавагавікі.***
20.00 Тэхнагеніка.*
3.00 Кола: гульня на выжыванне.***
4.40 Маланкавыя катастрофы.***

Усходні гараскоп на

АВЕН. Кантакты, паездкі, сустрэчы — гэта толькі малая частка падзей, якія адбудуцца на гэтым тыдні. Паспрабуйце знайсці час для таго, каб спланаваць наступныя выхадныя. Інакш усе месцы могуць аказацца забраніраванымі, а білеты прададзенымі. Ад знаёмых могуць паступіць прапановы, якія будуць вам вельмі карысныя. У чацвер ваша празмерная адкрытасць можа нашкодзіць справе. У суботу не варта ствараць канфліктныя сітуацыі: пазбягайце спрэчак на любую сур'ёзную тэму. Нават калі вы маеце рацыю, хутчэй за ўсё, перамога дастанецца не вам.

ЦЯЛЕЦ. Калі вам удасца сумясціць мяккую дыпламатычнасць, неабходную на гэтым тыдні, з мэтанакіраванасцю, ніякія цяжкасці перад вашым напорам не ўстаяць. У аўторак магчыма атрыманне цікавай прапановы, але не варта спяшацца яе прымаць. Лепш пацягнуць час і разабрацца ў сітуацыі. Пятніца можа стаць складаным і неадназначным днём, магчыма, што вынік доўгай і карпатлівай працы акажацца адмоўным. Але ўсё ж трэба паспрабаваць рэалізаваць свае ідэі. Выхадныя арганізуюцца даволі спантанна. Магчыма, давядзецца нешта кардынальна змяняць, не адмаўляйцеся ад дапамогі сваякоў і сяброў.

БЛІЗНЯТЫ. На гэтым тыдні атрымаецца ўвасобіць у жыццё свае патаемныя планы і задумы. Аднак некаторыя з іх давядзецца злёгку падкарэктаваць, у залежнасці ад развіцця падзей. Пажадана ісці да мэты не ў адзіноце. Падтрымка ідэй іншымі акрыляе і стварае ўпэўненасць ва ўласных сілах. У канцы тыдня могуць здаць нервы, у любым выпадку павысіцца інтэнсіўнасць зносін і разумовых працэсы. А выпрамка і ўседлівасць можа пайсці як на карысць, так і на шкоду. Спакойная абстаноўка ў нядзелю будзе спрыяць раскрыццю творчага патэнцыялу.

РАК. Аптымізм дапаможа пераадолець складаны пачатак тыдня і забяспечыць неабходную дапамогу, прыцягваючы адпаведнага партнёра. Ад начальства ў чацвер трымацца лепш далей, бо яму прыйдзецца не даспадобы ваша ініцыятыўнасць. Магчымы пэўныя праблемы ва ўзаемаадносінах з дзецьмі. Паляпшэнне ў фінансавай сферы ў канцы тыдня будзе падштурхоўваць вас да актыўнага адпачынку.

ЛЕЎ. Дамагчыся поспеху вы зможаце толькі дзякуючы асабістым арганізатарскім уменням і новым ідэям. Каб дасягнуць станоўчага выніку ў справах, давядзецца прыкласці максімум намаганняў. Затое і ўзнагароджаны вы будзеце па заслугах. У сераду падзеі будуць спрыяць паляпшэнню матэрыяльнага становішча. Паспрабуйце не адкладаць праблемныя пытанні на потым, вырашайце іх адразу.

ДЗЕВА. Навакольныя пачнуць разумець, чаго вы на самай справе варты, не расчаруйце іх, праявіце свае схаваныя таленты. Чым больш актыўны лад жыцця вы для сябе выбераце, тым больш паспееце. Асабліва напружаным днём можа стаць пятніца. У сераду пажадана праяўляць асцярожнасць ва ўсіх справах, большасць апасенняў акажуцца беспадстаўнымі, але некаторыя будуць справядлівыя. У чацвер можа адбыцца доўгачаканая радасная падзея. Выхадныя дні пастарайцеся прысвяціць не толькі хатнім справам.

наступны тыдзень

ШАЛІ. Праца быццам бегае за вамі з вялікім сачком, і калі вы своечасова не ўхіліцеся, то давядзецца працаваць не толькі за сябе, але і за таго хлопца. У аўторак магчымыя затрымкі ў справах, з-за якіх вы стоміцеся і пачняце нервавацца, таму паклічце на дапамогу нававаколькіх. У сераду лепш нічога не адкладаць на наступны дзень, зрабіце ўсё тут і цяпер. У другой палове тыдня можаце адчуць новы прыліў энергіі і справіцеся з назапашанымі праблемамі адным махам. Чым больш вы будзеце хваліць блізкіх людзей, тым шчаслівейшымі станеце самі.

СКАРПІЁН. У вас вірююць горным патокам пачуцці і эмоцыі, і адной з галоўных задач на гэтым тыдні будзе ўмець імі кіраваць. Стрыманы падыход, прадуманыя крокі дазволяць пазбавіцца ад грузу непатрэбных праблем і дабіцца поспеху ў справах. Стрыманасць аднак не азначае замкнёнасці — не варта хаваць сябе і свае таленты ў чатырох сценах. Не варта спяшацца са зменай месца працы. На старым месцы чакаюцца перамены да лепшага, вам паднімуць заробак. Час схіляе да ўдасканалення прафесійных ведаў, новы праект будзе прыбытковым і цікавым.

СТРАЛЕЦ. Не варта ўпарціцца дарма, праявіце разуменне і мудрасць, і ваша слабасць стане сілай. У аўторак магчымыя канфлікты на працы, таму старайцеся стрымліваць эмоцыі. Не спяшаецеся заключаць новыя кантракты. У чацвер многае можа лёгка атрымлівацца, але нічым важным і сур'ёзным усё ж лепш не займацца, бо вялікая імавернасць памылковых дзеянняў. У пятніцу пастарайцеся сканцэнтравацца і не раскідвацца па драбязях. Нядзеля — спрыяльны дзень для добраўпарадкавання дома або дачы.

КАЗЯРОГ. Вы мэтанакіраваныя і рашучыя. Упэўненасць у сабе надае сілы. Душэўная раўнавага дазваляе не сумнявацца ў сваім аўтарытэце на працы і дома. Прыслухайцеся да ідэй калег, яны могуць зацікавіць вас новай думкай і з'явіцца вынікам нечаканых планаў. Падумайце пра ўкладанне грошай у адукацыю, сваю ці дзяцей. Знайдзіце дастаткова часу для сябе, каб адкрыць новыя крыніцы натхнення. Выхадныя дазволяць вам адпачыць і ўдосталь нацешыцца жыццём.

ВАДАЛЕЙ. Надыходзіць спрыяльны час для рэалізацыі планаў, звязаных з замежнымі паездкамі або далёкімі падарожжамі па сваёй краіне. Добры момант для касметычнага рамонту кватэры, набыцця мэблі, упрыгожвання інтэр'ера. Калі вы незадаволеныя абставінамі, якія складваюцца, то паспрабуйце штосьці змяніць у сабе, астатняе зменіцца само. У аўторак ці сераду магчымыя няўвязкі, якія будуць перашкаджаць рашэнню прафесійных і дзелавых задач, але добрая воля начальства дапаможа іх лёгка ліквідаваць.

РЫБЫ. На гэтым тыдні, калі вы зберацеся, то будзеце здольныя здзейсніць скачок у кар'еры. У пачатку тыдня магчымы адказныя перагаворы і кантракты з новымі дзелавымі партнёрамі. Вы справядліва мяркуеце, што ўсяго можаце дамагчыся толькі ўласнымі намаганнямі. Не давайце абяцанняў, пры цяперашнім тэмпе працы вам складана будзе іх выканаць. Ажыццявіць усе планы і задумы будзе не заўсёды проста, але, у прынцыпе, пры мэтанакіраванасці і зацятасці — магчыма.

Чацвер, 4 мая

Беларусь 1

6.00, 7.20, 8.15 Добрай раніцы, Беларусь!
7.00, 9.00, 12.00, 15.00, 19.00, 0.05 Навіны.
7.05, 8.05 Навіны эканомікі.
7.10, 8.10, 19.40, 23.30 Зона Х. Крымінальная хроніка.
9.10, 21.45 Серыял «След».***
10.00, 13.00, 16.00 90 секунд.
11.00 Дзіцячы доктар.
11.35, 12.10, 20.00 Серыял «Дыверсант. Канец вайны».***
13.05 Дзень у вялікім горадзе.
14.00, 16.30 Серыял «Сямейныя меладрамы-6».***
15.15, 18.40 Навіны рэгіёна.
15.30 Серыял «Позняе раскаянне».***
17.35 Беларуская часінка.
19.20, 23.50 Сфера інтарэсаў.
21.00 Панарама.
0.25 Дзень спорту.
0.35 Серыял «Увага, гаворыць Масква!»***

Беларусь 2

7.00 Тэлераніца.
9.00, 0.05 Тэлебарометр.
9.05, 17.55 Серыял «Каханне і іншыя недарэчнасці...»***
11.15, 17.00 Серыял «Анжаліка».***
12.25, 20.05 «Тата папаў». Сямейнае рэаліці-шоу.
15.20, 0.10 «Пін_код». Інтэрактыўны моладзёжны праект.
16.05 Трылер «Тут нехта ёсць...»***
21.50 Спортлато 6 з 49, КЕНО.
22.00 Футбол. Ліга Еўропы УЕФА. Паўфінал. Першы матч.

Беларусь 3

7.00 «Дабраранак».
7.40 «Беларуская кухня». Цыганкі.
8.05, 12.00, 20.00 «Калейдаскоп». Навіны культуры.
8.20, 12.15, 15.35, 20.15 «Гэты дзень».
8.25 «Д'Артаньян і тры мушкецёры». Маст. фільм. 3-я серыя.*
9.40 «Майстры і куміры». Народны артыст Беларусі Аляксандр Яфрэмаў.
10.35 М/ф.0
11.05, 15.40 «Чыста англійскія забойствы». Дэтэктыў. «Цень смерці». 1-я серыя.***
12.20 «Свята далёкай зоркі». Памяці тэатральнага рэжысёра, педагога, заслужанага дзеяча мастацтваў БССР Уладзіміра Маланкіна.
12.45, 20.20 «Грані Перамогі». «Салдаты Перамогі». Частка 1-я.
13.00 «Дзённікі беларускага падполля». Гомель.
13.25 «Згублены ў снягах». Драма.***
15.10 «СССР — музыка пад забаронай». Група «Воскресение».
16.35, 21.05 «Гісторыя ваенных парадаў на Чырвонай плошчы».*
17.10, 21.40 «Сямнаццаць імгненняў вясны». Серыял.*
19.35 «Яны спявалі за Радзіму».
20.40 «Калыханка».

Беларусь 5

8.00 Міні-футбол. Чэмпіянат Беларусі. ВРЗ (Гомель) — «Сталіца» (Мінск).
9.30 Футбол. Ліга чэмпіёнаў УЕФА. 1/2 фіналу. Першы матч.
11.30, 20.00 Вольная і грэка-рымская барацьба. Чэмпіянат Еўропы. Мужчыны. Жанчыны. Фіналы.
13.25 Фактар сілы.
13.55 Козел пра футбол.
14.15 Мастацкая гімнастыка. Этап Кубка свету. Баку.
17.20 Слэм-данк.
17.50 Гандбол. Кваліфікацыя да ЧЕ-2018. Мужчыны. Беларусь — Польшча. (У перапынку — PRO спорт. Навіны.)
19.30 Авертайм.
22.00 Футбол. Ліга Еўропы УЕФА. 1/2 фіналу. Першы матч. (У перапынку — PRO спорт. Навіны.)
0.00 Футбол. Ліга Еўропы УЕФА. 1/2 фіналу. Першы матч.

АНТ

6.00, 6.30, 7.00, 7.30, 8.00 (з субцітрамі), **8.30, 9.00** (з субцітрамі), **11.00, 13.00, 16.00, 18.00** (з субцітрамі), **20.30** Нашы навіны.
6.05, 8.05 «Наша раніца».
9.05 «Жыць здарова!»
10.15 «Смак».
11.05, 13.05, 16.15, 18.15 (з субцітрамі), **21.00** Навіны спорту.
11.10 «Модны прыгавор».
12.10 «Сам-насам з усімі».
13.10 «Мужчынскае/Жаночае».
14.15 «Сёння вечарам».
16.20 «Адваротны адлік».
16.55 «Давай пажэнімся!»
18.20 «Кантрольная закупка».
18.55 «Няхай гавораць».
20.00 Час.
21.05 Серыял «Вялікая».*
23.00 «Вячэрні Ургант».
23.40 «Іншае «Я» Філіпа Кіркорава».
0.45 Начныя навіны.

СТБ

6.00, 7.30, 10.30, 13.30, 16.30, 19.30, 22.30 «24 гадзіны».
6.10, 17.25 «Міншчына».
6.20, 7.45 «Раніца. Студыя добрага настрою».
7.40, 20.10, 23.00 «СТБ-спорт».
8.30, 23.25 «Тайны Чапман».
9.30, 18.35 «Самыя шакіруючыя гіпотэзы».
10.40, 0.15 «Важняк. Гульня навылет». Серыял.
12.30, 17.35 «Званая вячэра».
13.50 «Сакрэтныя тэрыторыі».
15.35 «У нас усе дома».
16.05 «Скардзіцца дазваляецца».
16.50 «Мінск і мінчане».
20.00 «Сталічныя падрабязнасці».
20.15 «Дзіўная справа».
22.00 «Глядзець усім!»
23.05 «Аўтапанарама».
1.55 Маст. фільм «Тупік».***

МІР

6.50 М/ф «Маша і Мядзведзь».0
7.30 Добрай раніцы, свет!***
9.00 Маст. фільм «Аляксандр маленькі».***
10.55 Маст. фільм «Флэшка».***
13.00, 16.00, 19.00 Навіны (бягучы радок).
13.15 «Няма праблем!»***
14.55 Дак. фільм «Сямейныя драмы».***
16.15 Серыял «Вяртанне Мухтара-2».***
19.20, 4.15 Серыял «Закон і парадак».***
22.10 Маст. фільм «Арол і рэшка».*
23.50 Серыял «Спрут».***
2.05 Серыял «Гарачы лёд».***

РТР—Беларусь

7.00 «Раніца Расіі».
11.00, 14.00, 17.00, 20.00 Весткі.
11.45 «60 хвілін». Ток-шоу.
13.10 «Пакой смеху».
13.50, 16.50, 19.50, 23.00 Навіны — Беларусь.
14.35 «Пра самае галоўнае». Ток-шоу.
15.40 «Прамы эфір».
17.20 Серыял «Скліфасоўскі».
19.15, 20.40 Серыял «Асабовая справа».
21.40 «Простыя пытанні» з Ягорам Хрусталёвым.
22.00, 23.10 Серыял «Ціхі Дон».

НТБ—Беларусь

5.55 «Астрапрагноз».
6.00, 7.00, 8.00, 10.00, 13.00, 16.00, 19.00 Сёння.
6.05 «Дачны адказ».
7.10, 8.05 Серыял «Час Волкава».***
9.00 Серыял «Мухтар. Новы след».***
9.45, 22.55 «НЗ.by».
10.20 Серыял «Ляснік».***
12.00 Суд прысяжных.
13.25, 16.30 Агляд. Надзвычайнае здарэнне.
14.05 Серыял «Дарожны патруль».***
17.05 Серыял «Вуліцы разбітых ліхтароў».***
19.40 Серыял «Марскія д'яблы».***
22.25 «Вынікі дня».
23.15 Серыял «Шэф».***

8 канал

7.00 Раніца на «Восьмым».
10.45 «Сябры дзядулі Марка».
11.00 Камедыя «Марлі і я».
13.00, 19.25 Серыял «Легенды».
14.30 Серыял «Палацавыя тайны».
15.55, 19.20, 21.00, 23.55 «Надвор'е».
16.05 «Мультпарад»: «Браты Грым».
16.30 «Мой любімы гадаванец».
16.45 Серыял «Каўчэг».
18.15 Серыял «Немзіда».
19.10 «Фэшн is my прафэшн».
20.50 «Вечарніца».
21.05 «Даведнік па краінах і кантынентах».
21.15 Баявік «Іскры з вачэй тваіх».
23.30 Дак. фільм «Вяртанне вялікага шамана».

ВТБ

6.00 «Турбаміксер».***
6.30, 3.25 М/ф «Тры каты».0
6.50, 3.45 М/ф «Смяшарыкі».0
7.10, 4.05 М/ф «Маша і Мядзведзь».0

7.30, 4.25 «Ералаш».0
8.30 Серыял «Сямейны бізнес».***
9.30 Фэнтэзі «Сямейка вампіраў».***
11.25 Скетч-шоу «6 кадраў».***
12.00, 5.10 Серыял «Я лячу».***
13.00 «Лаві момант».***
13.30, 17.50, 23.35 «Уральскія пельмені».***
14.00, 20.10 Серыял «Кухня-6».***
15.40, 19.00 Серыял «Маладзёжка-4».***
16.50 Серыял «Закрытая школа-2».***
21.50 Камедыя «Новы хлопец маёй мамы».***
0.00 Еўрапейскі покерны тур-нір.****
0.50 Серыял «Бязмоўны сведка».***
1.50 Серыял «Месяц».***
2.40 «Не можа быць!»***

Культура

6.30 «Еўраньюс».
10.00, 15.00, 19.30, 23.30 Навіны культуры.
10.15, 1.55 «Назіральнік».
11.15 «Я крочу па Маскве». Маст. фільм.
12.30 «Краіна Данелія». Дак. фільм.
13.25 «Расія, любоў мая!» «Абрады беларускаў-сібіракоў».
13.50, 23.50 «Вялікі перапынак». Маст. фільм.
15.10 «Святыні Набацейскага царства». Дак. фільм.
16.05 «Пасля 45-га. Мастацтва з нуля». Дак. фільм.
16.50 «Алена Камбурава. Тэатр маёй душы». Дак. фільм.
17.30, 1.40 Сусветныя скарбы.
17.45 Уладзімір Федасееў і Вялікі сімфанічны аркестр імя П.І. Чайкоўскага. Містэрыя Аляксандра Сойнікава «Ружа Свету».
18.45 «Рассакрэчаная гісторыя». Дак. серыял.
19.15 «Добрай ночы, малыя!»
19.45 Галоўная роля.
20.05 Чорныя дзіркі. Белыя плямы.
20.45 «Правілы жыцця».
21.10 «Культурная рэвалюцыя».
21.55 Прыступкі цывілізацыі. «Святыні Старажытнага Егіпта». Дак. фільм.
22.45 «Адліга». Дак. фільм.
23.45 Мастсавет.
1.00 «Марк Фрадкін. Невыпадковы вальс». Дак. фільм.

Настальгія

6.00 «Сняем, сябры!» з Наталляй Казялковай: «Творчасць Булата Акуджавы». 2004 год.***
7.05 «Гэта было нядаўна, гэта было даўно...» Алег Басілашвілі. «Навошта Вам гэтая сумніўная прафесія?»*
7.35 Тэлеспектакль «Бабіна царства».***
8.40, 9.40, 11.00, 12.55, 14.40, 15.40, 17.00, 21.40, 23.00, 3.40, 5.00 Музычная настальгія.*
9.00, 15.00, 21.00, 3.00 «Мінулы час».*
10.00, 16.00, 22.00, 4.00 «Народжаныя ў СССР».*
12.00, 18.00 «Яловая субмарына» з Аляксандрам Ліпніцкім: «Гісторыя рускага року». «Звукі Му». 2006 год.***
13.20 Маст. фільм «Ювелірная справа».***
19.10 «...Да 16 і старэйшым». 1988 год.*
19.55 Маст. фільм «Прыгоды Пятрова і Васечкіна». 1-я серыя.*
23.45 «Быў час» з Аляксандрам Паліткоўскім: «Мае 6 сотак». 2007 год.*
0.40 Маст. фільм «Бедная Маша».****

EuroSport 1

4.00, 11.00, 20.00, 22.00, 1.30 Тэніс. Турнір ATP.
5.30, 9.30 Аўтаспорт. Серыя WTCC.
7.00, 8.30, 10.00, 12.45, 14.45, 17.15, 19.15, 0.05, 2.30 Футбол. Юнацкі чэмпіянат Еўропы (U-17).
12.25, 1.20 Зімовыя віды спорту. «У пагоні за гісторыяй».
16.45 Футбол. «ФІФА».

Кінакамедыя

0.30 Камедыя «Вампіркі».***
2.05 Камедыя «Прышэльцы».*
4.00 Камедыя «Прышэльцы-2: калідоры часу».*
6.00, 14.20, 15.10 «Камедыянты (Шоу)».***
6.30, 14.00, 14.50, 15.40 Скетчкам «Паміж намі».***
6.55 Камедыя «Піжон».***
8.40 Прыгоды «Сіньёр Рабінзон».***
10.35 Камедыя «Кароль вечарынак».***
12.20 Камедыя «Юнацтва, якое бунтуе».***
16.00 Камедыя «Ёлкі-1914».*
17.55 Камедыя «Калачы».***
19.30 Камедыя «Увесь гэты джэм».*
21.10 Камедыя «Якая ты прыгожая».*
22.45 Камедыя «Як займацца любоўю па-англійску».****

ТБ3

6.00 М/ф.
7.55 «Ёсць адзін сакрэт».
8.20 «Доктар І...»
8.50, 19.00 «Вузел лёсу». Серыял.
10.20, 3.40 «Судовыя страсці». Дак. серыял.
12.00 «Сляпая».
13.00 «Варажбітка».
14.05, 5.10 «Паралельны свет».
15.05 «Трэнд».
15.35 «Здзелка».
16.10 «Натуральны адбор».
17.05 «Адкрыта».
18.00 «Неспакойны ўчастак». Серыял.
20.40 «Спатканне з зоркай».
21.50 «Рэвізора».
22.50 «Алігарх ТБ».
23.20 «Звышнатуральнае». Серыял.
0.05 «Аляксандр». Драма.***

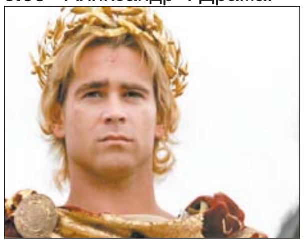

2.50 «Амерыканскі жаніх».

ТБ1000

6.10, 17.30 Усмешка Моны Лізы.
8.35 Абуджэнне.
11.05 Яна яго абажае.
13.20 Сужэнцы Морган на ўцёках.
15.30 Аднакласнікі.
20.10 Трусіная нара.
22.05 Холад у ліпені.
0.15 Бачнасць гневу.
2.25 Шэф Адам Джонс.
4.10 Блакітная лагуна.

ТБ1000 Рускае кіно

6.20 Шык.
8.20 Статус: свабодны.
10.20 Коля — Перакаці-поле.
12.25 Кадкіна кожны ведае.
14.20 Анучны саюз.
16.20 Руд і Сэм.
18.20 Сын.
20.20 Мой тата — Барышнікаў.
22.10 Нашчадкі.
0.20 Сувязь.
2.10 Асаблівасці нацыянальнага палявання.
4.15 Мамы.

National Geographic

6.00, 13.25 Гульні розуму.*
6.50, 5.35 Навуковыя недарэчнасці.*
8.05, 14.55 Міжнародны аэрапорт Дубай.*
8.50, 11.05, 15.40 Ледзяная дарога.*
9.35, 21.00, 0.50, 4.00 Аўта-SOS.*
10.20, 22.35 Эвакуацыя Зямлі.***
11.50, 16.25, 19.30, 23.20, 2.25 Расследаванні авіякатастроф.*
12.35, 18.40, 21.45, 1.35, 4.45 Пачатак.*

Discovery

8.00, 14.00, 0.00, 3.50 Выжыць любой цаной.*
9.00, 15.30, 21.30, 5.55 Як гэта ўстроена?*
9.30, 15.00, 21.00, 5.30 Як гэта зроблена?*
10.00, 16.00, 23.00, 7.10 Склады.*
10.30, 16.30, 23.30, 7.35 Бітвы за кантэйнеры.*
11.00 Узрываючы гісторыю.
17.00, 22.00, 6.20 Махінатары.*
18.00, 3.00 Як пабудаваць... што заўгодна.*
19.00, 1.00 Залаты шлях.***
20.00, 2.00 Легенда пра золата кракадзілаў.***
4.40 Маланкавыя катастрофы.***

ШАШКІ

Выпуск №36

Цікавыя моманты спаборніцтва

22—23 красавіка ў сталічнай СДЮШАР №11 па шахматах і шашках адбыўся традыцыйны рэспубліканскі турнір па шашках-64 памяці неадназовага чэмпіёна Беларусі па рускіх і міжнародных шашках майстра спорту СССР Марата Гелера. На старт выйшлі 40 шашыстаў, сярод якіх як юныя гульцы, так і вопытныя, якія асабіста ведалі М. Гелера і гулялі з ім у адных турнірах. Спаборніцтва прайшло па сістэме мікраматчаў па швейцарскай сістэме ў 9 тураў з лёсаваннем дэбютаў па новай табліцы IDF. Пераможцам стаў малады майстар з Віцебска Віталь Новікаў, у яго15 ачкоў з 18 магчымых. На другім месцы майстар Уладзіслаў Валюк — 14 ачкоў. Трэцім фінішаваў міжнародны майстар Міхась Семянюк — 13 ачкоў. Столькі ж ачкоў у экс-чэмпіёна свету міжнароднага гросмайстра Андрэя Валюка, але горшы каэфіцыент адвёў яму чацвёрты радок у выніковай табліцы. Замкнуў шасцёрку наймацнейшых легендарны гросмайстар, экс-чэмпіён свету Аркадзь Плакхін. Вельмі добра выступіла 11-гадовая Вікторыя Мікалаева, яна на 7-м месцы з 11 ачкамі. У яе актыве перамогі над міжнародным майстрам А. Куніцай і майстрам І. Цярэшкам, таксама ў адной з партый мікраматча яна здолела перамагчы экс-чэмпіёна свету міжнароднага гросмайстра А. Валюка.

Паглядзіце цікавыя фрагменты спаборніцтваў.

№65 І. Цярэшка — В. Мікалаева

Белыя простыя шашкі: a1, a3, b2, b4, c1, d2, e3, f2, g1, h2, h4 (11)

Чорныя простыя шашкі: b8, c5, c7, d8, e5, f6, f8, g5, g7, h6, h8 (11)

Неасцярожны напад чорныя абвергі двухварыянтнай камбінацыяй, паспрабуйце адшукаць яе самастойна.

№66 Е. Дагіль — В. Варушыла

Белыя простыя шашкі: a1, a3, d2, d4, e3, f2, f4, g1, h4 (9)

Чорныя простыя шашкі: a5, b8, c5, d8, e7, f6, f8, h6, h8 (9)

Чорныя правялі стандартную камбінацыю, пакажыце яе.

Прозвішчы чытачоў, якія дашлюць правільныя адказы, будуць апублікаваныя.

№65

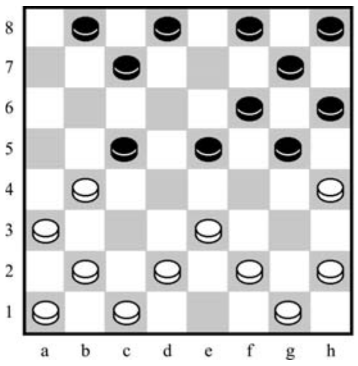

Праверце свае рашэнні: Выпуск №35 ад 14.04.2017.

№63 bc3, df2, cb6, gf2, hc1, ce3, eg1+

№ 64 cb8, dc3 (bf2) eg3, ba3, ac5, ac5+

Правільныя адказы даслалі П. Аніканаў (Шчучын), А Шурпін (Клімавічы), І. Ананіч (Гродна), В. Таўкачоў (Клімавіцкі р-н), В. Ваўчкоў (Маладзечна), У. Бандарык (Мінскі р-н), А. Ліцьвінаў, П. і В. Шульгі (Мінск).

Пішыце па адрасе: 220013, г. Мінск, вул. Б. Хмяльніцкага, 10А, газета «Звязда»

e-mail: info@zviazda.by або vorush@yandex.ru

Віталь ВАРУШЫЛА, майстар спорту.

Пятніца, 5 мая

Беларусь 1

6.00, 7.20, 8.15 Добрай раніцы, Беларусь!
7.00, 9.00, 12.00, 15.00, 19.25, 23.50 Навіны.
7.05, 8.05 Навіны эканомікі.
7.10, 8.10, 16.35 Зона Х. Крымінальная хроніка.
9.10 Серыял «След».***
10.00, 13.00, 16.00 90 секунд.
11.00 Дзіцячы доктар.
11.35, 12.10, 19.50 Серыял «Дыверсант. Канец вайны».***
13.05 Дзень у вялікім горадзе.
14.00 Серыял «Сямейныя меладрамы-6».***
15.15 Навіны рэгіёна.
15.30 Серыял «Позняе раскаянне».***
17.10 Хакей. Чэмпіянат свету. Фінляндыя — Беларусь.
21.00 Панарама.
21.45 Спецыяльны рэпартаж.
22.00 Камедыя «Дзень радыё».***
0.10 Дзень спорту.
0.25 Серыял «Увага, гаворыць Масква!»***

Беларусь 2

7.00 Тэлераніца.
9.00, 23.30 Тэлебарометр.
9.05, 17.25 Серыял «Каханне і іншыя недарэчнасці...»***
11.20, 16.25 Серыял «Анжаліка».***
12.25, 19.35 «Тата папаў». Сямейнае рэаліці-шоу.
14.10 «Паненка-сялянка». Рэаліці-шоу.
15.20 «Пін_код». Інтэрактыўны маладзёжны праект.
16.05 Два рублі.
21.10 Хакей. Чэмпіянат свету. Чэхія — Канада. **У перапынку:** **21.35** Спортлато 5 з 36, КЕНО.
23.35 Трылер «Прарок».***

Беларусь 3

7.00 «Дабраранак».
7.40 «Беларуская кухня». Ячэня і драны блін.
8.05, 12.00, 20.00 «Калейдаскоп». Навіны культуры.
8.20, 12.15, 20.15 «Гэты дзень».
8.25, 14.10 «Дом, у якім я жыву». Драма.*
10.05 «Майстры і куміры». Кінарэжысёр Уладзімір Арлоў.
11.00 М/ф.0
11.10, 15.45 «Чыста англійскія забойствы». Дэтэктыў. «Цень смерці». 2-я серыя.***
12.40 «На шляху ў Берлін». Драма.*
16.35, 21.05 «Гісторыя ваенных парадаў на Чырвонай плошчы».*
17.10, 21.40 «Сямнаццаць імгненняў вясны». Серыял.*
19.35 «Яны спявалі за Радзіму».
20.25 «Грані Перамогі». «Салдаты Перамогі».
20.40 «Калыханка».

Беларусь 5

8.00 Футбол. Ліга Еўропы УЕФА. 1/2 фіналу. Першы матч.
10.05 Гандбол. Кваліфікацыя да ЧЕ-2018. Мужчыны. Беларусь — Польшча.
11.40 Футбол. Ліга Еўропы УЕФА. 1/2 фіналу. Першы матч.
13.45 Авертайм.
14.15 Вольная і грэка-рымская барацьба. Чэмпіянат Еўропы. Мужчыны. Жанчыны. Фіналы.
16.20 Піт-стоп.
16.50 Спорт-цэнтр.
17.05 Хакей. Чэмпіянат свету. Швецыя — Расія. (У перапынках — Спорт-цэнтр.)
19.25 Лёгкая атлетыка. Брыльянтавая ліга. Першы этап. Доха.
21.05 Хакей. Чэмпіянат свету. ЗША — Германія. (У перапынках — Спорт-цэнтр.)
23.20 Хакей. Чэмпіянат свету. Агляд гульнявога дня.
23.50 Хакей. Чэмпіянат свету. Фінляндыя — Беларусь.

АНТ

6.00, 6.30, 7.00, 7.30, 8.00 (з субцітрамі), **8.30, 9.00** (з субцітрамі), **11.00, 13.00, 16.00, 18.00** (з субцітрамі), **20.30** Навіны.
6.05, 8.05 «Наша раніца».
9.05 «Жыць здорава!»
10.15 «Смак».
11.05, 13.05, 16.15, 18.15 (з субцітрамі), **21.00** Навіны спорту.
11.10 «Модны прыгавор».
12.10 «Сам-насам з усімі».
13.10 «Мужчынскае/Жаночае».
14.15 «Сёння вечарам».
16.20 Камедыя «Паласаты рэйс».
18.20 «Кантрольная закупка».
18.55 «Поле цудаў». Святочны выпуск.
20.00 Час.
21.05 Серыял «Вялікая».*
23.00 Маст. фільм «Цень «Палярнай зоркі».
0.45 «Вячэрні Ургант».
1.30 Начныя навіны.

СТБ

6.00, 7.30, 10.30, 13.30, 16.30, 19.30, 22.30 «24 гадзіны».
6.10, 17.25 «Мінშчына».
6.20, 7.45 «Раніца. Студыя добрага настрою».
7.40, 20.10, 23.00 «СТБ-спорт».
8.30, 23.05 «Тайны Чапман».
9.30, 18.35 «Самыя шакіруючыя гіпотэзы».
10.40, 23.55 «Важняк. Гульня навылет». Серыял. Заключныя серыі.
12.30, 17.35 «Званая вячэра».
13.50 «Дзіўная справа».
15.35 «У нас усе дома».
16.05 «Вадзіць па-руску».
16.50 «Аўтапанарама».
17.10 «Адкрытая размова».
20.00 «Сталічныя падрабязнасці».
20.15 «Арыі. Сляды белых багоў».
22.00 «Глядзець усім!»
1.35 «Засакрэчаныя спісы. Сем фатальных памылак».

МІР

6.40 М/ф «Маша і Мядзведзь».0
7.30 Добрай раніцы, свет!***
9.00 Маст. фільм «Законны шлюб».*
10.45 Маст. фільм «Арол і рэшка».*
12.30 «Любімыя акцёры», Вячаслаў Ціханаў.
13.00, 16.00, 19.00 Навіны (бягучы радок).
13.15 Дак. фільм «Сямейныя драмы».***
16.15 «Сакрэтныя матэрыялы».***
17.10 Серыял «Вяртанне Мухтара-2».***
19.20 Серыял «Назад у СССР», 1—4-я серыі.***
23.15 Маст. фільм «Каменная кветка».*
0.55 «Трымайся, шоубіз!»***
1.20 «Я — валанцёр».
1.55 Маст. фільм «Каралеўскі раман».***
4.05 М/ф.0

РТР—Беларусь

7.00 «Раніца Расіі».
11.00, 14.00, 17.00, 20.00 Весткі.
11.40 «Простыя пытанні» з Ягорам Хрусталёвым.
12.00 «60 хвілін». Ток-шоу.
13.20 «Пакой смеху».
13.50, 16.50, 19.50, 23.00 Навіны — Беларусь.
14.35 «Пра самае галоўнае». Ток-шоу.
15.40 «Прамы эфір».
17.20 Серыял «Скліфасоўскі».
19.15, 20.40 Серыял «Асабовая справа».
22.00, 23.10 Серыял «Ціхі Дон».

НТБ—Беларусь

5.55 «Астрапрагноз».
6.00, 7.00, 8.00, 10.00, 13.00, 16.00, 19.00 Сёння.
6.10 «Бітва шэфаў».
7.10, 8.05 Серыял «Час Волкава».***
9.00 Серыял «Мухтар. Новы след».***
9.45, 23.05 «НЗ.by».
10.20 Серыял «Ляснік».***
12.00 Суд прысяжных.
13.25, 16.30 Агляд. Надзвычайнае здарэнне.
14.05 Серыял «Дарожны патруль».***
17.05 Серыял «Вуліцы разбітых ліхтароў».***
19.40 Серыял «Марскія д'ябалы».***
23.25 Серыял «Шэф».***

8 канал

7.00 Раніца на «Восьмым».
10.45 «Сябры дзядулі Марка».
11.00 Баявік «З Расіі з любоўю».
13.00, 19.25 Серыял «Легенды».
14.25 Серыял «Палацавыя тайны».
15.55, 19.20, 21.00, 23.55 «Надвор'е».
16.00 «Мультпарад»: «Том і Джэры».
16.15 «Адшукваецца адпачынак».
16.45 Серыял «Каўчэг».
18.25 Серыял «Немзіда».
20.50 «Вечарніца».
21.05 Меладрама «Кейт і Леа».
23.10 Серыял «Ведзьмы Усходняга ўзбярэжжа».

ВТБ

6.00 «Турбаміксер».***
6.30, 3.25 М/ф «Тры каты».0
6.50, 3.45 М/ф «Смяшарыкі».0
7.10, 4.05 М/ф «Маша і Мядзведзь».0
7.30, 4.25 «Ералаш».0
8.30 Серыял «Сямейны бізнес».***
9.30 Камедыя «Новы хлопец маёй мамы».***
11.20 Скетч-шоу «6 кадраў».***
12.00, 5.10 Серыял «Я лячу».***
13.00 «Лаві момант».***
13.30, 17.50, 0.00 «Уральскія пельмені».***
14.00, 20.10 Серыял «Кухня-6».***
15.40, 19.00 Серыял «Маладзёжка-4».***
16.50 Серыял «Закрытая школа-2».***
21.50 Баявік «Містэр і місіс Сміт».***
1.00 Серыял «Бязмоўны сведка».***
1.50 Серыял «Месяц».***
2.40 «Не можа быць!»***

Культура

6.30 «Еўранюс».
10.00, 15.00, 19.30, 23.30 Навіны культуры.
10.20 Шэдэўры старога кіно. «Памылка інжынера Кочына». Маст. фільм.
12.25 «Храм дзяцінства Наталлі Дуравай». Дак. фільм.
12.55, 20.45 «Правілы жыцця».
13.25 «Пісьмы з правінцыі». Сяло Лавозера (Мурманская вобласць).
13.50, 23.50 «Вялікія перапынак». Маст. фільм.
15.10 «Святыні Старажытнага Егіпта». Дак. фільм.
16.05 «Леанарда. Шэдэўры і падробкі». Дак. фільм.
16.50 «Царская ложа».
17.30 «Не кватэра — музей». Мемарыяльная майстэрня М. К. Анікушына.
17.45 Аляксандр Сладкоўскі і Дзяржаўны сімфанічны аркестр Рэспублікі Татарстан.
18.30, 2.40 Сусветныя скарбы.
18.50 «Марк Фрадкін. Невыпадковы вальс». Дак. фільм.
19.45 Смеханастальгія.
20.20 «80 гадоў Юрыю Назараву. «За сінімі начамі». Маст. фільм.
22.30 «Лінія жыцця». Юрый Назараў.
23.45 Мастсавет.
0.55 «Цэрам-квартэт», Фабіа Мастранджэла і Дзяржаўны сімфанічны аркестр «Новая Расія» ў Маскоўскім міжнародным Доме музыкі.
1.50 «Чарлз Дзікенс». Дак. фільм.
1.55 «Шукальнікі». «Скарбы растоўскай зямлі».

Настальгія

6.00, 12.00 «Яловая субмарына» з Аляксандрам Ліпніцкім: «Гісторыя рускага року». «Звуки Му». 2006 год.***
6.55, 8.45, 9.40, 11.00, 15.40, 17.00, 21.40, 23.00, 2.40, 3.40, 5.00 Музычная настальгія.*
7.20 Маст. фільм «Ювелірная справа».***
9.00, 15.00, 21.00, 3.00 «Мінулы час».*
10.00, 16.00, 4.00 «Народжаныя ў СССР».*
13.10 «...Да 16 і старэйшым». 1988 год.*
13.55, 19.50 Маст. фільм «Прыгоды Пятрова і Васечкіна».*
17.45 «Да і пасля...» з Уладзімірам Малчанавым. Год 1979. 1-я частка. 2009 год.***
18.55 «Песня-79». 1-е аддзяленне.*
22.00 «Колба часу».***
0.00 «Спяем, сябры!» з Наталляй Казялковай: «Творчасць Булата Акуджавы». 2004 год.***
1.05 «Гэта было нядаўна, гэта было даўно...» Алег Басілашвілі. «Навошта Вам гэтая сумнiўная прафесія?»*
1.35 Тэлеспектакль «Бабіна царства».***

EuroSport 1

4.00, 11.15, 20.00, 1.30 Тэніс. Турнір АТР.
5.30, 10.00, 13.00 Веласпорт. «Джыра д'Італія» — 2016.
6.30 Аўтагонкі. Серыя WTCC.
7.00, 8.30, 18.30 Футбол. Юнацкі чэмпіянат Еўропы (U-17).
9.30 Футбол. Чэмпіянат MLS.
14.00, 18.15 Веласпорт. «Джыра-экстра».
14.15, 0.00, 2.30 Веласпорт. «Джыра д'Італія».
1.00 Ралі. ERC.

Камедыя

0.30 Меладрама «Былыя: найлепшыя сябры!»***
2.20 Камедыя «Прышэльцы-3: узяцце Бастыліі».*
4.15 Камедыя «Прышэльцы ў Амерыцы».0
5.55, 14.20, 15.10 «Камедыянты (Шоу)».***
7.00 Камедыя «Правілы жыцця французскага хлопца».***
8.45 Камедыя «Да чорта на рогі».***
10.25 Камедыя «Сакрэты сексу і кахання».****
12.15 Камедыя «Лёгкія паводзіны».***
14.00, 14.50, 15.40 Скетчкам «Паміж намі».***
16.00 Камедыя «Ёлкі кудлатыя».*
17.35 Трагікамедыя «Марафон».***
19.30 Прыгоды «Ліхтугі кітайца ў Кітаі».***
21.30 Камедыя «Пераможцы і грэшнікі».***
23.25 Прыгоды «Сіньёр Рабінзон».***

ТБ3

6.00 М/ф.
8.05 «Ёсць адзін сакрэт».
8.30 «Доктар І...»
9.00 «Вузел лёсу». Серыял.
10.30, 3.00 «Судовыя страсці». Дак. серыял.
12.10 «Сляпая».
13.10 «Варажбітка».
14.15 «Паралельны свет».
15.10 «Трэнд».
15.40 «Здзелка».
16.10 «Рыжыя».
17.10 «Людзі пятніцы».
18.10, 2.10 «Бітва салонаў».
19.10, 1.20 «Амерыканскі жаніх».
20.10 «Марлі і я». Камедыя.***
22.15 «Апакаліпсіс».
23.10 «Гаспадар мораў». Маст. фільм.***
4.30 «Вялікія пачуцці».

ТБ1000

6.10, 15.25 Перакладчыца.
8.45 Холад у лііпені.
11.10 Бачнасць гневу.
13.25 Трусіная нара.
18.00 Шэф Адам Джонс.
20.10 Сэрца дракона.
22.10 Секс па дружбе.
0.20 Адкупленне.
2.40 Цяжкасці перакладу.
4.25 Вяртанне ў Блакітную лагуну.

ТБ1000 Рускае кіно

6.20 Нашчадкі.
8.30 Мой тата — Барышнікаў.
10.20 Сувязь.
12.10 Дваццаць дзён без вайны.
14.15 Мамы.
16.20 Спартак і Калашнікаў.
18.20 Каханне напракат.
20.20 Без межаў.
22.20 Край.
0.40 Усё і адразу.
2.30 Асаблівасці нацыянальнай рыбалкі.
4.20 Іерэй-сан. Споведзь самурая.

National Geographic

6.00, 13.25 Гульні розуму.*
6.50, 5.35 Навуковыя недарэчнасці.*
8.05, 14.55 Міжнародны аэрапорт Дубай.*
8.50, 11.05, 15.40 Ледзяная дарога.*
9.35 Аўта-SOS.*
10.20, 22.20 Эвакуацыя Зямлі.***
11.50, 16.25, 19.20, 23.05, 1.55 Расследаванні авіякатастроф.*
12.40, 20.10, 4.45 Пачатак.*
18.00, 21.00, 0.35, 3.25 Вада і энергія.*

Discovery

8.00, 14.00, 0.00, 3.50 Выжыць любой цаной.*
9.00, 15.30, 21.30, 5.55 Як гэта ўстроена?*
9.30, 15.00, 21.00, 5.30 Як гэта зроблена?*
10.00, 16.00, 23.00, 7.10 Склады.*
10.30, 16.30, 23.30, 7.35 Бітвы за кантэйнеры.*
11.00 Рэальныя дальнабойшчыкі.*
17.00, 22.00, 6.20 Махінатары.*
18.00 Хлопцы з Юкана.***
19.00, 2.00 Бітвы робатаў.*
20.00 Тэхнагеніка.*
1.00 Аляска: сям'я з лесу.***
3.00 Загадкі планеты Зямля.***
4.40 Маланкавыя катастрофы.***

Субота, 6 мая

Беларусь 1

6.50 Існасць.
7.15 **Меладрама «Выйсці замуж за генерала».*****
9.00, 12.00, 15.00 Навіны.
9.10 Дача.
9.45 **Меладрама «Дзядуля».***
11.00 50 рэцэптаў першага.
12.10 Вялікі сэлфі-тур.
12.50 Здароўе.
13.50, 15.45, 19.25 **Меладрама «Калі на поўдзень паляцяць жураўлі».*****
15.15 Краіна.
17.10 Хакей. Чэмпіянат свету. Беларусь — Чэхія.
21.00 Панарама.
21.40 **Драма «Бітва за Севастопаль».***
23.55 Дзень спорту.

Беларусь 2

7.05 **Дэтэктыў «Такая работа».*****
7.50 **Серыял «Рыжыя».*****
8.20, 23.30 Тэлебарометр.
8.25 **Фільм для дзяцей «Злодзей і яго настаўнік».***
9.25 **Серыял «Шчаслівыя разам-4».*****
10.35 Вяселле без баяна.
11.10 «Моду народу».
12.05 «Свет навыварат». Трэвел-шоу.
13.10 Хакей. Чэмпіянат свету. Швейцарыя — Славенія.
15.25 Капейка ў капейку.
16.20 **Меладрама «Добрай раніцы».*****
18.15 Рэпарцёр.
19.00 «Бітва экстрасэнсаў. 15-ы сезон».
21.10 Хакей. Чэмпіянат свету. Нарвегія — Францыя. **У перапынку:** 21.35 Спортлато 6 з 49, КЕНО.
23.35 **Драма «Лютасць».*****

Беларусь 3

7.10 «Сіла веры».
7.35, 11.10, 20.15 «Калейдаскоп». Навіны культуры.
7.50, 11.25, 20.30 «Гэты дзень».
7.55, 11.30, 21.00 «Яны спявалі за Радзіму».
8.25, 13.05 «Час кіно».
8.35 **«Манія велічы». Камедыя.***
10.20 «Размаўляем па-беларуску». Тэлевіктарына.
10.45 «Навукаманія».
12.00 **«Пра Віцю, пра Машу і марскую пяхоту». Маст. фільм.**
13.15 **«Дачная паездка сяржанта Цыбулі». Камедыя.***
14.30 Аўтарскі канцэрт кампазітара Алега Елісеенкава.
16.00 «Па хвалях нашай памяці». Сябры-аднапалчане.
16.50, 21.30 **«Сямнаццаць імгненняў вясны». Серыял.***
19.20 «Майстры і куміры». Кінарэжысёр Уладзімір Арлоў.
20.40 «Калыханка».

Беларусь 5

7.10 Лёгкая атлетыка. Брыльянтавая ліга. Першы этап. Доха.
10.10 Хакей. Чэмпіянат свету. Фінляндыя — Беларусь.
12.05 Хакей. Чэмпіянат свету. Агляд гульнявога дня.
12.35 Футбол. Ліга чэмпіёнаў УЕФА. Відэачасопіс.
13.05 Хакей. Чэмпіянат свету. Латвія — Данія.
15.20 Хакей. Чэмпіянат свету. Швейцарыя — Славенія.
17.05 Хакей. Чэмпіянат свету. Славакія — Італія. (У перапынках — Спорт-цэнтр.)
19.20 Хакей. Чэмпіянат свету. Беларусь — Чэхія.
21.05 Хакей. Чэмпіянат свету. Германія — Швецыя. (У перапынках — Спорт-цэнтр.)
23.20 Хакей. Чэмпіянат свету. Агляд гульнявога дня.
23.50 Вольная і грэка-рымская барацьба. Чэмпіянат Еўропы. Мужчыны. Жанчыны. Фіналы.

АНТ

7.00, 8.05 «Суботняя раніца».
8.00, 9.00 (з субцітрамі), 16.00, 20.30 Нашы навіны.
9.05 М/с «Смяшарыкі. Новыя прыгоды».0
9.20 «Здароўе».
10.30 «Смак».
11.15 «Ідэальны рамонт».
12.15 «Разумніцы і разумнікі».
13.20 «Удача ў прыдачу!» з Еўраоптам.
14.25 «Вакол смеху».
16.15 (з субцітрамі), 21.00 Навіны спорту.
16.20 «Тэорыя змовы».
17.25 «Ералаш».
17.40 «Хто хоча стаць мільянерам?»
18.40 «Хвіліна славы». Фінал.
21.05 **Серыял «Па законах ваеннага часу».***
23.00 **Маст. фільм «Я ведаю, што ты ведаеш».**
0.25 «Юрый Левітан. Голас эпохі».

СТБ

6.00 «Тэрыторыя памылак».
7.35 «Тайны Чапман».
8.30 «Самыя шакіруючыя гіпотэзы».
9.25 «Рамонт па-сумленнаму».
10.05 «Самая карысная праграма».
11.00 «Мінск і мінчане».
11.35 «Усім на катку».
11.45 «Арыі. Сляды белых багоў».
13.30, 16.30, 19.30 «24 гадзіны».
13.40 «Адкрытая размова».
13.55, 1.05 **Камедыя «Бландзінка за вуглом».***
15.30 «Вадзіць па-руску».
15.55 «Вялікі горад».
16.40 Канцэрт Міхаіла Задорнава.
17.35 **Маст. фільм «Дзяржаўная мяжа. Кур'еры страху».***
20.00 «СТБ-спорт».
20.10 «Засакрэчаныя спісы. 10 загадкавых трагедый».
22.00 **«Снайпер. Зброя адплаты». Серыял.**

МІР

6.00 **Маст. фільм «Сумленнае чарадзейнае».**
7.20, 8.20 М/ф «Маша і Мядзведзь».0
7.50 «Саюзнікі».
9.00 «Вой, мамачкі!»
9.30 «Любімыя акцёры 2.0», Аляксандр Лазараў.
10.00, 16.00 Навіны (бягучы радок).
10.15 **Маст. фільм «Вялікі перапынак».***

15.30 «Цяжар абеду».
16.15 **Серыял «Атрад», 1—8-я серыі.*****
23.55 **Серыял «Спрут».*****
5.30 М/ф.0

РТР—Беларусь

7.00 «Пакой смеху».
7.35 **Серыял «Сямейны дэтэктыў».***
11.00, 14.00, 20.00 Весткі.
11.20 «Жывыя гісторыі».
12.15 «Пяцёра на аднаго».
13.05 «Наша справа».
13.20, 14.15, 20.55 **Серыял «Скалалазка».***
19.00 «Карціна свету».
19.55 Надвор'е на тыдзень.
22.40 **Маст. фільм «Насланнё».***

НТБ—Беларусь

5.55 «Астрапрагноз».
6.00, 8.20 **Серыял «Фармат А4».*****
8.00, 10.00, 16.00 Сёння.
8.50 «Урачэбныя тайны плюс».
9.25 «Разумны дом».
10.25 Галоўная дарога.
11.10 «Ежа жывая і мёртвая».
12.10 Кватэрнае пытанне.
13.20 «Удача ў прыдачу!»
14.20 **Маст. фільм «Водпуск».*****
16.20 «Следства вялі...»
17.10 «Сакрэт на мільён». Сяргей Чалабанаў.***
19.00 «Цэнтральнае тэлебачанне».
20.00 «Ты супер!»
22.10 «Ты не паверыш!»
22.55 «НЗ.by».
23.15 **Камедыя «Чорныя меткі».*****

8 канал

9.00, 15.55, 18.55, 21.10, 23.55 «Надвор'е».
9.05 «Сябры дзядулі Марка».
9.20 «Даведнік па краінах і кантынентах».
9.30 **«Сінематограф». Драма «Журналіст».**
13.15 **Камедыя «Каўказская палонная, або Новыя прыгоды Шурыка».**
14.35 Глядзім усёй сям'ёй: М/ф «Братка мядзведзяня».
16.00 «Адшукваецца адпачынак».
16.30 Рэаліці-шоу «Вяселле па разліку».
17.00 **Камедыя «Тэрмінова выйду замуж».**
19.00 **Трылер «На грэбні хвалі».**
20.50 «Вечарніца».
21.00 «Фэшн is my прафэшн».
21.15 **Трылер «Я пачатак».**

Zамор'е

Конкурс прыгажосці... для буйвалаў

У Пакістане адбыўся конкурс прыгажосці для буйвалаў рэдкай пароды, якая вядзецца толькі ў акрузе Сват правінцыі Хайбер-Пахтунхва, паведамляе выданне Dawn.

У спаборніцтве ўдзельнічалі каля 200 буйвалаў. Акрамя самай прыгожай жывёлы, журы выбрала найлепшых буйвалянят і быка, а таксама буйваліцу, якая дае больш за ўсіх малака. Першае месца заняла жывёла фермера Лаіка Бадара, прызнаная найлепшай па экстэр'еры і колькасці малака. Мерапрыемства праводзілі мясцовыя ўлады і сельскагаспадарчы ўніверсітэт Пешавара, галоўны прыз склаў 75 000 пакістанскіх рупій (каля 1 400 рублёў).

Більярдыст згуляў 5-метровым кіем

Французскі більярдыст Фларыян Колер, які змог выкарыстаць гіганцкі кій, трапіў у Кнігу рэкордаў Гінеса, паведамляе UPI.

На мерапрыемстве ў Лас-Вегасе (Невада, ЗША) спартсмен прадэманстраваў кій даўжынёй 537 сантыметраў, які вырабіў яго спонсар, японская фірма MEZZ. Ён здолеў ударыць ім па бітку і загнаць у лузы восем шароў. Прадстаўнікі Кнігі рэкордаў Гінеса прызналі пяціметровы інструмент самым доўгім кіем у свеце, прыдатным для гульні. Даўжыня звычайнага кія, як правіла, не перавышае 160 сантыметраў. Пасля гэтага Колер паставіў яшчэ пяць сусветных рэкордаў, звязаных з більярдам. Паводле сайта Кнігі рэкордаў Гінеса, ён за хвіліну загнаў у сярэднюю лузу 70 шароў у абыход перашкоды і прымусіў шар круціцца пасля ўдару на працягу 23,53 секунды.

Паліцэйскі аштрафаваў сам сябе

Паліцэйскі з амерыканскага горада Сперы, штат Аклахома, аштрафаваў сябе за перавышэнне хуткасці.

Адзін з жыхароў горада зняў на відэа аўтамабіль, які едзе з хуткасцю большай за 130 км/г. За рулём сядзеў кіраўнік упраўлення паліцыі горада Джасцін Берч. Убачыўшы запіс, ён звярнуўся да гараджан праз Фэйсбук. «У мяне была падстава для спешкі, але мая хуткасць была неразумнай», — напісаў ён і паведаміў, што пасля скаргі, якая паступіла, выпісаў сабе штраф і мае намер аплаціць яго, як любы іншы грамадзянін. Парушэнне абыдзецца яму ў суму, якая перавышае 300 долараў. Берч прызнаўся журналістам, што не стаў бы штрафаваць сябе, калі б не відэа. «Але, як і іншым, мне трэба адказваць за свае дзеянні, раз я папаўся», — заявіў ён.

Іван КУПАРВАС

ВТБ

6.00, 1.15 «Турбаміксер».***
6.30, 3.25 М/ф «Тры каты».0
6.50, 3.45 М/ф «Смяшарыкі».0
7.10, 4.05 М/ф «Маша і Мядзведзь».0
7.30, 4.25 «Ералаш».0
8.30 Серыял «Сямейны бізнес».***
9.30 Камедыя «Лёзы славы: звездуны на лёдзе».***
11.20 Скетч-шоу «6 кадраў».***
12.00, 5.10 Серыял «Я лячу».***
13.00 «Лаві момант».***
13.30, 20.00, 0.00 «Уральскія пельмені».***
14.00 Серыял «Кухня-6».***
15.40 Серыял «Маладзёжка-4».***
18.00 «Узважаныя людзі».*
16.50 Серыял «Закрытая школа-2».***
21.40 Трылер «Пахаваны заўжыва».***
23.40 Жахі «Ватыканскія запісы».***
2.40 «Не може быць!»***

Культура

6.30 «Еўраньюс».
10.00 «Звычайны канцэрт».
10.35 «За сінімі начамі». Маст. фільм.
12.55 «Жывы свет з Дэвідам Атэнбора». Дак. фільм.
13.55 «Міфы Старажытнай Грэцыі». Дак. серыял.
14.25 «Звычайны чалавек». Маст. фільм.
16.00, 2.40 Сусветныя скарбы.
16.15 «Аляксандр Зацэпін. Гутарка са шчасцем». Дак. фільм.
17.00 Навіны культуры.
17.30 «Продкі нашых продкаў». Дак. серыял.
18.15 «Рамантыка рамансa». «Які цудоўны гэты свет». Песні 70-х.
19.15 «95 гадоў Уладзіміру Этушу. «Сцюардэса». Маст. фільм.
19.50 «Бенефіс». Тэлеверсія спектакля тэатра імя Яўг. Вахтангава.
22.20 Кіно на ўсе часы. «Мая гейша». Маст. фільм.
0.25 «85 гадоў з дня нараджэння акцёра. «Аляксандр Беляўскі». Дак. фільм.
1.05 «Жывы свет з Дэвідам Атэнбора». Дак. фільм.
1.55 «Шукальнікі». «Смерць цара-міратворца».

Настальгія

6.00, 0.00 «Яловая субмарына» з Аляксандрам Ліпніцкім: «Гісторыя рускага року». «Звукі Му». 2006 год.***
7.10 «...Да 16 і старэйшым». 1988 год.*
7.55, 13.50 Маст. фільм «Прыгоды Пятрова і Васечкіна».*

9.00, 15.00, 3.00 «Мінулы час».*
9.40, 11.00, 14.40, 15.40, 17.00, 18.55, 20.45, 23.30, 0.55, 2.45, 3.40, 5.00 Музычная настальгія.*
10.00, 4.00 «Народжаныя ў СССР».*
11.45, 18.00 «Да і пасля...» з Уладзімірам Малчанавым. Год 1979. 2009 год.***
12.55, 19.25 «Песня-79».*
16.00 «Колба часу».***
20.25 «Гэта было нядаўна, гэта было даўно...» Аркадзь Райкін. 1996 год.***
21.00 «Быў час». 2009 год.***
22.00 Маст. фільм «Жывые такі хлопец».***
1.20 Маст. фільм «Ювелірная справа».***

EuroSport 1

4.00, 11.30, 23.30, 2.30 Тэніс. Турнір ATP.
5.30, 10.00, 13.00, 14.15, 23.00, 1.30 Веласпорт. «Джыра д'Італія».
7.00, 9.30, 1.00 Ралі. ERC.
7.30 Футбол. Чэмпіянат MLS.
8.00 Футбол. «ФІФА».
8.30 WATTS.
14.00, 18.15 Веласпорт. «Джыра-экстра».
18.30 Футбол. Юнацкі чэмпіянат Еўропы (U-17).
20.30 Аўтагонкі. Этап чэмпіянату свету па гонках на вынослівасць.
21.45 Конны спорт. Гран-пры.

Камедыя

1.25 Камедыя «Як займацца любоўю па-англійску».****
3.15 Камедыя «Ёлкі».*
4.55 Камедыя «Ёлкі-2».*
6.45, 15.35 Скетчкам «Паміж намі».***
7.15 Трагікамедыя «Марафон».***
9.10 Камедыя «Вампіркі».***
10.50 Камедыя «Аднакласніцы».***
12.20 Камедыя «Правілы жыцця французскага хлопца».***
14.00 Меладрама «Заручаныя асуджаныя».***
16.00 Камедыя «Таксі».***
17.40 Камедыя «Таксі-2».***
19.15 Камедыя «Кароль вечарынак».***
21.00 Камедыя «Увесь гэты джэм».*
22.40 Камедыя «Якая ты прыгожая».*

ТБ3

6.00 М/ф.
10.00 «Хронікі маскоўскага побыту».
10.50 «Доказ віны».
11.25, 2.50 «Дом на краі лесу». Серыял.*
14.55 «Каспер». Анімацыйны фільм.

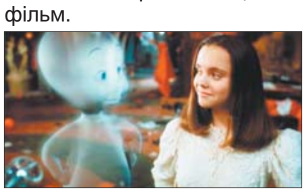

16.35 «Апакаліпсіс».
17.35 «90-я».
18.25 «10 самых».
19.00 «Амерыканскі жаніх».
20.00 «Стылягі». Мюзікл.***
22.35 «Пастка». Трылер.***
0.35 «Звышнатуральнае». Серыял.
2.00 «Амерыканскі жаніх».

ТБ1000

6.10 Дракула.
8.40 Секс па дружбе.
11.10 Адкупленне.
13.30 Легенды начных вартавых.
15.30 Блакітная лагуна.

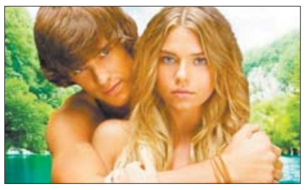

17.50 Цяжкасці перакладу.
20.10 Ён, я і яго сябры.
22.20 Прабач за каханне.
0.35 Кастрычніцкае неба.
2.35 Яна яго абажае.
4.20 Сужэнцы Морган ва ўцёках.

ТБ1000 Рускае кіно

6.20 Спартак і Калашнікаў.
8.20 Край.
10.40 Усё і адразу.
12.30 Аленевае паляванне.
14.10 Без межаў.
16.05 Асаблівасці нацыянальнага палявання.
18.00 Ледакол.
20.20 Я — настаўнік. Хатняя вайна, або Змоўшчыкі.
22.20 Калектар.
0.05 Граф Мантэнегра.
2.20 Шык.
4.20 Статус: свабодны.

National Geographic

6.00 Гульні розуму.*
6.25, 22.55, 5.35 Навуковыя недарэчнасці.*
7.40, 10.45 Аўта-SOS.*
11.30 Гісторыя Бога з Морганам Фрыменам.***
12.20, 18.00, 20.15 Пачатак.*
13.05, 14.45, 15.30, 17.10 Марс.*
18.45 Космас: прастора і час.*
19.30 Утоеная грабніца Чынгісхана.*
21.50 Геній.***
23.20 Даследчык.****
0.05 «Без цэнзуры».****
0.55, 2.25, 4.45 Расследаванні авіякатастроф.*

Discovery

8.00 Бітвы робатаў.*
9.00 Залатая ліхаманка.***
10.00 Ратаўнікі-цяжкавагавікі.***
11.00 Кола: гульня на выжыванне.***
12.00 Ратаўнікі Эверэста.***
13.00, 1.00 Аляска: сям'я з лесу.***
14.00 Хлопцы з Юкана.***
15.00 Апошнія жыхары Аляскі.***
16.00 Як пабудаваць... што заўгодна.*
17.00 Тэхнагеніка.*
18.00, 7.10 Геній аўтадызайну.*
19.00, 0.00 Унікальныя тачкі.*
20.00 Вулічныя гонкі.***
21.00 Узрываючы гісторыю.
2.00 Дзікая кухня.***
4.40 Аўтальянцы.***

На вуліцы дождж? На працу не ідзём!

Цяперашняй вясной у Беларусі надвор'е нас не вельмі радуе, і красавік па холадзе і дажджах ставіць вельмі сумныя і непрыемныя рэкорды. Дарэчы, а што вы ведаеце пра дождж? Прапануем вам крыху займальных, а то і зусім малавядомых фактаў пра гэтую мокрую справу.

У Партугаліі дождж з'яўляецца важнай прычынай не выходзіць на працу.

Дождж стаў прычынай з'яўлення прагнозаў надвор'я па радыё. Калі адзін уладальнік радыёстанцыі **ў Амерыцы** трапіў пад дождж, ён заснаваў новую рубрыку прагнозу надвор'я, якая расказвала пра дождж некалькі разоў на суткі.

У XVII стагоддзі **ў Вялікабрытаніі** быў прыняты закон аб даждах, па якім за няправільнае прадказанне дажджу сіноптыка каралі смерцю.

Усе фразы Гідраметцэнтра аб даждах маюць канкрэтны сэнс. Напрыклад, пры фразе «каротка-часовы дождж» маецца на ўвазе, што працягласць дажджу будзе не большая за 3 гадзіны. Фраза «чакаецца дождж» азначае працягласць дажджу не меншую за палову сутак. Фраза «без ападкаў» азначае, што дождж выпадзе не больш за 0,3 літра на квадратны метр.

У дажджу няма паху. Водар, што мы адносім да паху дажджу, на самай справе вылучаюць актына- і цыянабактэрыі. Рэчыва, якое надае дажджу пах, называецца геасмін.

Жыхароў **Уганды** не напалохаеш громам, таму што ў краіне дождж з навальніцай ідзе 250 разоў на год.

Чалавек можа застацца пад дажджом цалкам сухім, калі знаходзіцца ў пустыні. На самай справе дажджы ў пустыні бываюць, але пра іх немагчыма даведацца, бо кроплі проста не далятаюць да зямлі, яны выпараюцца пад уздзеяннем гарачага паветра.

У бразільскім горадзе Пара жыхары звяраюць гадзіннікі па дажджы, бо лііні кожны дзень ідуць у адзін і той жа час.

У Сан-Францыска метэастанцыя паведамляе пра дождж са ступенню імавернасці, напрыклад, 4/6. Проста 10 мясцовых метэаролагаў галасуюць, будзе дождж ці не, а вынік абвяшчаюць слухачам у такім вось «адносным» выглядзе.

Горад Чэрапунджы (Індыя) — самы дажджлівы ў свеце. За год там выпадае 26 460 мм дажджу.

Прыкладна адзін са ста мільёнаў людзей пакутуе ад алергіі на дождж. Любое ўздзеянне вады на скуру выклікае пачырваненне, ацёкі, і ад напарання пад дождж такія людзі могуць памерці.

У мястэчку Уайнсберг (Агаая, ЗША) 29 ліпеня штогод абавязкова ідзе дождж, гэта доўжыцца на працягу ста гадоў.

Сёння можна наладзіць штучны дождж. Часціцы сухога лёду скідаюць з самалёта проста на кучавыя аблокі. У воблаку вуглекіслата ахопліваецца вадой і падае, як сняжынка, па дарозе награваецца і пераўтвараецца ў дождж. Такім чынам можна змагацца з засухай або рассейваць аблокі.

Штогод на зямлю праліваецца 519 000 км³ дажджу (кожны км³ — гэта мільярд тон вады).

Самыя цяжкія градзіны сыпалі з неба ў **г. Гапалгандж (Бангладэш)** 14.04.1986 г. Вага адной градзіны перавышала 1 кілаграм, ад гэтага «дожджычка» загінулі 92 чалавекі.

Нядзеля, 7 мая

Беларусь 1

6.45, 17.10 Меладрама «Выйсці замуж за генерала».***
8.30 Народная раніца.
9.00, 12.00, 15.00 Навіны.
9.10 «Арсенал».
9.45 Меладрама «Дзядуля».*
11.05 «50 рэцэптаў першага».
12.10 Навіны. Цэнтральны рэгіён.
12.35 Каробка перадач.
13.20 Урачысты сход і святочны канцэрт, прысвечаныя Дню Перамогі.
15.15 Твой горад.
15.30 Eurovision. Вынікі тыдня.
15.55 Вакол планеты.
16.35 Кулінарная дыпламатыя.
20.35 Навіны надвор'я.
21.00 Галоўны эфір.
22.10 Драма «Перакладчык».***

Беларусь 2

6.55 Дэтэктыў «Такая работа».***
7.35 Серыял «Рыжыя».***
8.30, 23.25 Тэлебарометр.
8.35 «Свет навыварат». Трэвел-шоу.
9.30 «Калі мы дома». Скетчкам.***
10.35 Меладрама «Добрай раніцы».***
12.30 «Універ-шэф».
13.10 Хакей. Чэмпіянат свету. Славенія — Канада.
15.30, 0.00 «Анлайн». Скетчкам.
16.00 «Паненка-сялянка». Рэаліці-шоу.
17.10 Хакей. Чэмпіянат свету. ЗША — Данія.
19.25 Міжнародная ліга КВЗ. 1/8 фіналу.
21.10 Хакей. Чэмпіянат свету. Нарвегія — Швейцарыя. **У перапынку: 21.35** Спортлато 5 з 36, КЕНО.
23.30 «Вялікая ілюзія на Кіпры».

Беларусь 3

7.30 «Камертон». Дыктар Беларускага радыё, заслужаны артыст БССР Ілья Курган.
7.55, 12.00, 20.05 «Калейдаскоп». Навіны культуры.
8.10, 12.20, 20.20 «Гэты дзень».
8.15, 12.25, 21.00 «Яны спявалі за Радзіму».
8.45 «Пра Віцю, пра Машу і марскую пяхоту». Маст. фільм.
9.50, 14.10 «Час кіно».
10.00 «Дачная паездка сяржанта Цыбулі». Камедыя.*
11.15 «Па хвалях нашай памяці». Сябры-аднапалчане.
12.50 «Наперад у мінулае».
13.15 «Нацыянальны хіт-парад».
14.20 «Манія велічы». Камедыя.*
16.05 «Гуляй, душа!» Канцэрт Беларускага дзяржаўнага ансамбля народнай музыкі «Свята».
17.10, 21.25 «Сямнаццаць імгненняў вясны». Серыял.*
19.30 «Франтавыя гісторыі любімых акцёраў». Аляксей Смірноў. Уладзімір Басаў.
20.25 «Мастацтва Беларусі — 1965» (чэрвень).
20.40 «Калыханка».

Беларусь 5

7.35 Хакей. Чэмпіянат свету. Латвія — Данія.
9.25 Хакей. Чэмпіянат свету. Беларусь — Чэхія.
11.20 Хакей. Чэмпіянат свету. Агляд гульнявога дня.
11.50 Пляжны футбол. Суперкубак Беларусі. БАТЭ (Барысаў) — «М Сіці» (Мазыр).
13.05 Хакей. Чэмпіянат свету. Італія — Расія.
15.25 Футбол. Беларусбанк — чэмпіянат Беларусі. «Крумкачы» (Мінск) — «Шахцёр» (Салігорск). (У перапынку — Спорт-цэнтр.)
17.15 Хакей. Чэмпіянат свету. Фінляндыя — Францыя. (У перапынку — Спорт-цэнтр.)
19.25 Фактар сілы.
19.55 Аўтаспорт. Дрыфтынг. Чэмпіянат Беларусі. Першы этап. Пінск.
21.05 Хакей. Чэмпіянат свету. Латвія — Славакія. (У перапынках — Спорт-цэнтр.)
23.25 Хакей. Чэмпіянат свету. Агляд гульнявога дня.
23.55 Вольная і грэка-рымская барацьба. Чэмпіянат Еўропы. Мужчыны. Жанчыны. Фіналы.

АНТ

7.00, 8.05 «Нядзельная раніца».
8.00, 9.00 (з субцітрамі), **16.00** (з субцітрамі) Нашы навіны.
9.05 «Нядзельная прапаведзь» (з субцітрамі).
9.20 М/с «Смяшарыкі. ПІН-код».
9.40 «Бесталковыя нататкі».
10.00 «Пакуль усе дома».
10.55 «Фазэнда».
11.30 Камедыя «Чалавек з бульвара Капуцынаў».
13.25 Да юбілею Уладзіміра Этуша. «Мне без пяці сто».
14.25 Юбілейны вечар Аляксандра Зацэпіна.
16.15 Навіны спорту (з субцітрамі).
16.20 «Аффтар жжот».
18.00 Рыгор Лепс, Сафія Ратару, Стас Міхайлаў, Крысціна Арбакайтэ ў вялікім святочным канцэрце «Зоркі «Рускага радыё».
20.00 Контуры.
21.05 Серыял «Па законах ваеннага часу».*
23.00 «Што? Дзе? Калі?» Вясновая серыя гульняў. Фінал.
0.15 Маст. фільм «Дарога на Берлін».

СТБ

6.40 Маст. фільм «Дзяржаўная мяжа. Кур'еры страху».*
8.30 «Скардзіцца дазваляецца».
8.50, 16.50 «Аўтапанарама».
9.20, 11.40 «Снайпер. Зброя адплаты». Серыял.
11.00 «Вялікае снеданне».
13.20 «Вадзіць па-руску».
13.30, 16.30 «24 гадзіны».
13.40, 1.05 Меладрама «Тры таполі на Плюшчыхе».*
15.10 Канцэрт Міхаіла Задорнава.
16.00 «Цэнтральны рэгіён».
17.20 «Ваенная тайна».
19.30 «Тыдзень».
20.25 «Засакрэчаныя спісы. Новыя прароцтвы».
22.00 «Снайпер-2. Тунгус». Серыял.

МІР

6.00 «Мільён пытанняў пра прыроду».
6.15 «Тэст дзіўныя».***
6.40, 7.25, 9.20 М/ф «Маша і Мядзведзь».0
6.55 «Нітка да ніткі».
7.50 «Культ/Турызм».
8.20 «Беларусь сёння».
8.50 «Яшчэ танней».
9.30 «Любімыя акцёры 2.0».
10.00, 16.00 Навіны (бягучы радок).
10.15 Серыял «Назад у СССР».***
13.40 Маст. фільм «Тры дні ў Адэсе».*
16.15, 22.00 Серыял «Атрад».***
21.00 «Разам».
0.40 Маст. фільм «Вялікі палкаводзец Георгій Жукаў».
3.05 Маст. фільм «У шэсць гадзін вечара пасля вайны».*
4.35 М/ф.0

РТР—Беларусь

7.00 Маст. фільм «Насланнё».*
11.00, 14.00, 20.00 Весткі.
11.20 «Сам сабе рэжысёр».
12.15 «Смехапанарама Яўгена Петрасяна».
12.50 «Ранішняя пошта».
13.30 «Мая планета».
14.15 «Смяяцца дазваляецца».
16.15 Маст. фільм «Жэня, Жэнечка і «кацюша».*
17.50, 22.00, 23.10 Маст. фільм «Сям'я маньяка Бяляева».*
20.55 Ток-шоу «Што адбываецца».
23.10 Маст. фільм «Пасля многіх бед».*

НТБ—Беларусь

5.45 «Астрапрагноз».
5.50, 8.20 Серыял «Фармат А4».***
8.00, 10.00, 16.00 Сёння.
8.40 «Вуснамі дзіцяці».
9.25 Ядзім дома.
10.20 «Першая перадача».
11.00 «Цуд тэхнікі».
12.00 «Дачны адказ».
13.10 «Нашспажыўнагляд».
14.20 Камедыя «Чорныя меткі».***
16.20 «Следства вялі...»
18.05, 19.20 «Новыя рускія сенсацыі».
20.10 Дэтэктыў «Пасрэднік».***
23.25 «Зоркі сышліся».

8 канал

9.00, 15.40, 18.55, 21.00, 23.55 «Надвор'е».
9.05 «Сябры дзядулі Марка».
9.45 «Адшукваецца адпачынак».
10.15 «Мой любімы гадавалец».
10.45 Серыял «Камісар Рэкс».
12.20 Драма «Прысяжная».
14.10 Фантастыка «Ева. Штучны розум».
15.45 «Глядзім усёй сям'ёй»: Маст. фільм «Місія Дарвіна».
17.35 «Мультпарад».
18.05 Серыял «Пуаро Агаты Крысці».
19.00 Камедыя «Дзень радыё».
20.50 «Вечарніца».
21.05 Драма «Мэта нумар адзін».

ВТБ

6.00 Скетч-шоу «6 кадраў».***
7.00, 2.30 «Ералаш».0
8.30, 3.00 М/ф «Тры каты».0
8.50, 3.20 М/ф «Смяшарыкі».0
9.10, 3.40 М/ф «Маша і Мядзведзь».0
9.30 М/ф «Егіптус».0
10.00 Серыял «Супер Макс».***
11.00, 1.40 «Турбаміксер».***
12.00 «Паспецъ за 24 гадзіны».***
13.10 Серыял «Апошні з Магікян-5».***
15.10 Баявік «Містэр і місіс Сміт».***
17.20 Анімацыйны фільм «Губка Боб — Квадратныя штаны».0
19.00 Баявік «Джэк Рычэр».***
21.30 «Уральскія пельмені».***
23.30 Серыял «Галыгін.ru».***
0.00 Еўрапейскі покерны турнір.****
0.50 «Кіно ў дэталях».***
4.00 «Лаве момант».***
5.00 «Дурні і дарогі».***

Культура

6.30 «Еўраньюс».
10.00 «Звычайны канцэрт».
10.35 «Волга-Волга». Маст. фільм.
12.15 «Расія, любоў мая!» «Аленяводы тундры».
12.45 Геніі і ліхадзеі. Георгій Чалпанаў.
13.10, 0.35 «Поры года ў дзікай прыродзе Японіі». Дак. фільм.
13.55 «Міфы Старажытнай Грэцыі». Дак. серыял.
14.25 Дзяніс Мацуеў. Сольны канцэрт у зале Консертгебаў (Амстэрдам). 2015 год.
16.15 «Пешшу...» Масква драматычная.
16.45, 1.55 Па слядах тайны. «У падземных лабірынтах Эквадора». Дак. фільм.
17.30 «Сямнаццаць імгненняў, або Іронія лёсу». Вечар-прысвячэнне Мікаэлу Тарывердзіеву.
18.50 «Адліга». Дак. фільм.
19.30 Да 85-годдзя з дня нараджэння Аляксандра Бяляўскага. «Іду на навальніцу». Маст. фільм.
22.00 «Блізкі круг Леаніда Хейфеца».
22.55 «Звычайны чалавек». Маст. фільм.
1.20 «Піф-паф, вой-вой-вой!» «Мартынка». М/ф для дарослых.
1.50 «Лукас Кранах Старэйшы». Дак. фільм.
2.40 Сусветныя скарбы.

Настальгія

5.45, 12.00 «Да і пасля...» з Уладзімірам Малчанавым. Год 1979. 2009 год.***
6.55, 13.25 «Песня-79».*
7.50, 1.55 Маст. фільм «Прыгоды Пятрова і Васечкіна».*
9.00, 3.00 «Мінулы час».*
9.40, 11.00, 14.50, 17.30, 23.40, 3.40, 5.00 Музычная настальгія.*
10.00 «Колба часу».***
14.25 «Гэта было нядаўна, гэта было даўно...» Аркадзь Райкін. 1996 год.***
15.00 «Быў час». 2009 год.***
16.00 Маст. фільм «Жыве такі хлопец».***
18.00 Маст. фільм «Дом, які пабудаваў Свіфт».*
20.20 Канцэрт гурта «Машина времени» і гурта «Цветы».***
21.25 Маст. фільм «Начныя забавы».***
0.00 «Яловая субмарына» з Аляксандрам Ліпніцкім: «Гісторыя рускага року». «Звуки Му». 2-я частка. 2006 год.***
1.10 «...Да 16 і старэйшым». 1988 год.*
4.00 «Народжаныя ў СССР».*

EuroSport 1

4.00, 11.30 Тэніс. Турнір АТР.
5.30, 10.00, 15.00, 22.00 Веласпорт. «Джыра д'Італія».
7.30, 12.45, 18.30 Футбол. Юнацкі чэмпіянат Еўропы (U-17).
9.30 Ралі. ERC. Канарскія астравы.
14.45, 18.15 Веласпорт. «Джыра-экстра».
20.00 Конны спорт. Гран-пры.
21.00 Тэніс. Турнір АТР. Фінал.
23.00 Футбол. Чэмпіянат MLS.

Камедыя

0.15 Камедыя «Можаце зваць мяне татам».***
2.05 Камедыя «Ёлкі-3».*
3.45 Камедыя «Ёлкі-1914».*
5.40 «Камедыянты (Шоу)».***
6.05, 15.35 Скетчкам «Паміж намі».***
6.30 Прыгоды «Сіньёр Рабінзон».***
8.25 Камедыя «Лёгкія павадзіны».***
10.10 Камедыя «Пераможцы і грэшнікі».***
12.05 Прыгоды «Ліхтугі кітайца ў Кітаі».***
14.00 Меладрама «Хочаш ці не?»***
16.00 Камедыя «Таксі-3».***
17.35 Камедыя «Таксі-4».***
19.15 Камедыя «Сакрэты сексу і кахання».****
21.05 Камедыя «Дублёр».***
22.40 Камедыя «Да чорта на рогі».***

ТБ3

6.00 М/ф.
10.15 «Паненка і кулінар».
10.50, 1.30 «Неспакойны ўчастак». Серыял.
14.05 «Жонка. Гісторыя кахання».
15.30, 17.15 «Рэвізора».
19.00 «Амерыканскі жаніх».
20.00 «Без падману».
20.50 «Адвакат Д'ябла». Драма.***
23.35 «Асцярожна, махляры!»
0.05 «Звышнатуральнае». Серыял.
4.25 «Законы неўміручасці». Дак. фільм.

ТБ1000

6.10 Прабач за каханне.
8.35 Кастрычніцкае неба.
10.55 Ён, я і яго сябры.
13.10 Дракула.
15.45 Вяртанне ў Блакітную лагуну.
17.55 Сужэнцы Морган ва ўцёках.
20.10 Маска.
22.10 Спіс Шындлера.
1.50 Бачнасць гневу.
4.05 Холад у ліпені.

ТБ1000 Рускае кіно

6.20 Я — настаўнік. Хатняя вайна, або Змоўшчыкі.
8.20 Калектар.
10.05 Граф Мантэнегра
12.20 Зося.
13.50 Ледакол.
16.20 Асаблівасці нацыянальнай рыбалкі.
18.20 Іерэй-сан. Споведзь самурая.
20.20 Мы з будучыні.
22.35 Практыкаванні ў выдатным.
0.30 Паляванне на Піранню.
2.45 Мой тата — Барышнікаў.
4.25 Нашчадкі.

National Geographic

6.00 Гульні розуму.*
6.25 Навуковыя недарэчнасці.*
7.45, 10.00 Чалавек супраць YouTube.*
9.15 Утоеная грабніца Чынгісхана.*
11.30 Пачатак.*
12.20, 18.00 Геній.*
13.25, 14.55, 16.30 Другая сусветная вайна: пекла пад вадой.***
18.50, 3.30 Напад нацыстаў на ЗША.***
19.35, 4.20 Праслухоўка арміі Гітлера.***
20.20, 5.10 Дагістарычныя монстры Гітлера.***
22.00 Досвітак нацызму.*
22.45 Дзіўная Другая сусветная.***
23.30 «Без цэнзуры».****
0.15 Даследчык.****
1.05, 2.45 Апошнія тайны Трэцяга рэйха.***

Discovery

8.00 Рэальныя дальнабойшчыкі.*
11.00, 20.00, 7.10 Загадкі планеты Зямля.***
12.00 Бітвы робатаў.*
13.00 Амерыканскія вынаходнікі.*
14.00 Смяротны ўлоў.***
16.00 Залатыя шлях.***
17.00, 1.00 Легенда пра золата кракадзілаў.***
18.00 Залатая ліхаманка.***
19.00 Ратаўнікі-цяжкавагавікі.***
21.00, 4.40 Узрываючы гісторыю.
0.00 Геній аўтадызайну.*
2.00 Ліквідатар.*

У праграме магчымы змяненні.
Перадрукоўка праграмы забаронена.

■ Як высвятляецца

ПАПЛАКАЦЬ КАРЫСНА

Да нядаўніх часоў навукоўцы і пісьменнікі ніяк не маглі дамовіцца на тэму слёз. У «Генрыху VI» Шэкспір пісаў, што «плач змякчае сілу гора», а па словах амерыканскага пісьменніка Лемані Снікета, усім вядома, што добрая доўгая порцыя рову часцяком робіць сітуацыю лепшай, нават калі абставіны ні кроплі не змяніліся. Чарльз Дарвін, з другога боку, лічыў, што вытворчасць слёз (гэта значыць акт прыцягласа плачу) з'яўляецца проста бескарысным пабочным эфектам работы калявочных мышцаў. Ён лічыў, што гэтыя мускулы павінны час ад часу скарачацца, каб не перапаўняцца крывёю, а выгнанне слёз было проста ненаўмысным следствам гэтага эвалюцыйнага фізіялагічнага працэсу. Таксама ён прызнаваў, што плач дапамагае немаўлятам прыцягнуць увагу сваіх бацькоў.

Цяпер мы ведаем, што плач — прынамсі, калі плачуць дарослыя — гэта складаны фізіялагічны адказ на нейкі эмацыянальны стымул. Найбольш прыкметнай асаблівасцю будуць, вядома, бягучыя слёзы, але сюды таксама ўваходзяць змены ў выразах твару і патэрнах дыхання. Галашэнне, напрыклад, аднасіцца да хуткага ўдыху і выдыху, якія часта суправаджаюць плач. З навуковага пункту гледжання такі плач адрозніваецца ад вылівання слёз у адказ на хімічны раздражняльнік, напрыклад, калі вам выпадкова трапляе ў вока што-небудзь вострае. Нават самі слёзы адрозніваюцца. У 1981 годзе псіхіятр з Мінесоты Уільям Фрэй II выявіў, што слёзы, выкліканыя сумнымі фільмамі, утрымліваюць больш бялку, чым слёзы, якія пралівалі пры наразанні цыбулі. Паколькі ўсе мы калі-небудзь глядзелі камедыі ці жаніх дае вясельную клятву сваёй нявесце, эмацыянальныя слёзы не абмяжоўваюцца меланхоліяй. І хоць усе мы ведаем, што такое плач і слёзы, радасныя і сумныя, навошта плачуць дарослыя — не вельмі зразумела.

Адна з ідэй заключаецца ў тым, што плач дарослага не моцна адрозніваецца ад плачу дзіцяці, калі меркаваць аб яго сацыяльнай прыродзе. Іншымі словамі, магчыма, плач — гэта літаральны заклік да ўвагі, спосаб заручыцца падтрымкай і дапамогай нашых сяброў, калі мы маем патрэбу ў іх больш за ўсё. Гэта спосаб паведаміць наш унутраны эмацыянальны стан, калі мы не можам цалкам яго сфармуляваць. Хоць гэта можа растлумачыць некаторыя формы плачу, многія даследчыкі выявілі, што дарослыя часта плачуць, калі знаходзяцца ў поўнай адзіноце. Таксама слёзы могуць служыць сродкам «другаснай ацэнкі», дапамагаючы людзям усвядоміць, наколькі яны зараз засмучаныя, зразумець уласныя пачуцці. Гэтая ідэя спрэчная, але некаторыя даныя яе падтрымліваюць.

І яшчэ ёсць паняцце катарсісу: плачу, які вызваляе ад эмацыянальна стрэсавых сітуацый. З гэтай ідэяй пагадзіўся б не толькі Шэкспір, але і рымскі паэт Авідый, які пісаў: «Плакаць — гэта палёгка, гора задавальняецца і зносіцца слязьмі». Знакаміты грэчаскі філосаф Арыстоцель пісаў, што плач «ачышчае розум». У 1986 годзе, вывучаючы папулярныя амерыканскія часопісы і газеты, адзін псіхолаг выявіў, што ў 94% артыкулаў на тэму плачу гаварылася, што ён дапамагае зняць псіхалагічнае напружанне.

У 2008 годзе каля 4300 маладых людзей з 30 краін прынялі ўдзел у даследаванні, якое паказала, што большасць з іх адчуваюць сябе псіхічна і фізічна лепш пасля плачу, хоць і не ўсе. Некаторыя з іх не заўважылі ніякіх змен пасля сеансу слёз, некаторыя нават казалі, што ім стала горш. Розніца, напэўна, заключаецца ў сацыяльным кантэксце: бывае, што чалавеку няёмка плакаць на людзях, напрыклад, ён мог бы адчуваць менш рашучасці, чым калі плакаў бы адзін ці ў прысутнасці блізкага сябра. У даследаванні таксама гаворыцца, што, калі людзі спрабуюць задушыць або схаваць свой плач, яны таксама страчваюць пачуццё аблягчэння пасля гэтага.

Такім чынам, фраза «добра паплакаць» не пазбаўленая сэнсу, але каб слёзы былі сапраўды эфектыўнымі, неабходная правільная сацыяльная падтрымка. Гэта значыць, што дарослыя могуць плакаць роўна з тых жа прычын, што і немаўляты: у пошуках дапамогі сяброў і сям'і ■

■ Дайджэст

НАВУКОЎЦЫ ШУКАЮЦЬ ЗЛАЧЫННЫ НАМЕР

Навукоўцы з ЗША хочуць з дапамогай фМРТ* вызначаць, наколькі свядома чалавек парушыў закон.

У крымінальным судаводстве лёс абвінавачанага часта залежыць ад таго, ведаў ён ці не ведаў пра злачыннасць сваіх дзеянняў. Калі кіроўца, які не справіўся з кіраваннем аўто, збівае чалавека, прысуд будзе больш мяккім, а калі абвінавачаны накіраваў машыну на чалавека наўмысна, рашэнне суда будзе максімальна суровым. Але часам даказаць, што чалавек здзейсніў злачынства свядома ці наадварот бывае няпроста. Нейрабіёлагі з Тэхналагічнага інстытута Вірджыніі выказалі здагадку, што актыўнасць мозга можа стаць надзейным спосабам вызначаць злачынны намер.

Каб праверыць сваю гіпотэзу, навукоўцы сабралі 40 добраахвотнікаў і далі ім пагуляць у камп'ютарную гульню — сімуляцыю пагранічнага пункта кантролю. Да персанажаў удзельнікаў эксперымента падыходзілі незнаёмыя персанажы і прапаноўвалі перавезці цераз мяжу чамадан. У некаторых выпадках было згадзена, што ў чамадане наркотыкі, у іншых гулец нічога не ведаў пра змесціва чамадана, хоць і меркаваў, што можа стаяць за такой прапановай. Падчас гульні навукоўцы сканавалі мозг удзельнікаў эксперымента з дапамогай апарата фМРТ, які паказвае, да якіх участкаў мозга прылівае кроў.

Камп'ютарная праграма на базе тэхналогіі машыннага навучання запаміналa, як паводзіць сябе мозг чалавека, які ідзе на віртуальнае злачынства свядома, і чалавека, які рашаецца на рызыку, не ведаючы напэўна, што парушае закон. Як высветлілася, адгадваць гэтую тонкую розніцу па фМРТ можна амаль у 100% выпадкаў. Вядома, 40 чалавек — занадта маленькая выбарка: каб канчаткова даказаць, што намер можна вылічыць па МРТ, трэба будзе правесці тысячы падобных даследаванняў. Яшчэ адна складанасць заключаецца ў тым, што ў момант здзяйснення злачынства чалавек, як правіла, не змяшчае галаву ў сканер. Таму аўтары даследавання разлічваюць знайсці спосаб «вяртаць» мозг падазраванага ў той ментальны стан, у якім ён знаходзіцца ў момант здзяйснення злачынства — напрыклад, паказваючы адпаведныя фатаграфіі і прадметы. Калі такі спосаб будзе знойдзены і акажацца досыць надзейным, у юрыстаў з'явіцца інструмент, які афіцыйна дазволіць з дапамогай навукі даказваць наяўнасць або адсутнасць намеру ў падазраванага. Калі гэта адбудзецца, лічаць аўтары работы, юрыстам прыйдзецца сур'ёзна папрацаваць над новымі азначэннямі паняццяў «злачынны намер» і «халатнасць», магчыма, спатрэбіцца перапісаць многія законы.

Вынікі даследавання апублікаваныя ў часопісе Proceedings of the National Academy of Sciences.

* Функцыянальная магнітна-рэзанансная тамаграфія або функцыянальная МРТ — разнавіднасць магнітна-рэзананснай тамаграфіі, якая праводзіцца з мэтай вымярэння гемадынамічных рэакцый (змен у току крыві), выкліканых нейронавай актыўнасцю галаўнога або спіннога мозга. Гэты метад грунтуецца на тым, што мазгавы крывацёк і актыўнасць нейронаў звязаныя паміж сабой. Калі пэўная вобласць мозга актыўная, прыток крыві да яе таксама павялічваецца.

■ Даследаванні

НЕ ТРЭБА ЗЛАВАЦЬ ЗВЕРА!

У нападзеннях драпежнікаў у большасці выпадкаў вінаватыя людзі

Навукоўцы высветлілі, з якіх прычын буйныя драпежнікі нападаюць на людзей. Аказалася, што ў большасці выпадкаў гэта была віна самога чалавека.

Фота Анатоля КЛЕШЧУКА.

Група даследчыкаў з Еўропы і Канады праанализавала інфармацыю аб 697 зарэгістраваных нападзеннях на людзей з боку буйных драпежнікаў, у тым ліку мядзведзяў, пум і каётаў, у Паўночнай Амерыцы, Расіі і некаторых краінах Еўропы, перадае Huffington Post.

Яны высветлілі, што амаль палова ўсіх зафіксаваных нападзенняў, якія адбыліся ў перыяд паміж 1955 і 2014 гадамі, былі справакаваныя рызыкоўнымі паводзінамі з боку чалавека. Даследчыкі таксама выявілі, што разам з ростам папуляцыі буйных драпежнікаў у развітых краінах (у выніку паспяховых намаганняў па захаванні жывой прыроды) павялічылася сярод людзей і колькасць аматараў пагуляць на свежым паветры ў дзікіх запаведных кутках. Даныя сведчаць, што большасць тых, хто вандруе па месцах пасялення вялікіх драпежнікаў, нават не здагадваюцца, якая небяспека ім пагражае.

Даследчыкі склалі рэйтынг з прыкладаў найбольш небяспечных паводзін, якія могуць прывесці да трагічнай сустрэчы з раз'юшаным драпежнікам. Першае месца — пакіданне дзіцяці без нагляду бацькоў ці дарослых. Другое — прагулка з сабакам без ланцужка. Трэцяе — паляванне або праследаванне параненай жывёлы. Чацвёртае — прагулка па небяспечных месцах ноччу або перад світаннем. Пятае — набліжэнне да самкі драпежніка з яе вывадкам. Акрамя таго, вельмі небяспечныя спробы кармлення жывёл. Драпежнікі, якім чалавек ужо калісьці даваў ежу, больш ахвотна набліжаюцца да людзей у пошуках лёгкай здабычы, што можа справакаваць непрыемнасці.

У даследаванні адзначаецца, што, хоць атакі драпежнікаў на чалавека вельмі рэдкія, яны могуць прывесці да негатыўных наступстваў як для людзей, так і для звяроў. Выпадкі нападзенняў звяроў на падарожнікаў, як правіла, актыўна раздзімаюцца СМІ, што прымушае ўлады выкарыстоўваць далёка не заўсёды апраўданыя рэпрэсіі супраць жывёл. Напрыклад, пасля серыі нападзенняў белых акул на чалавека ў 2014 годзе ўлады Аўстраліі абвясцілі селектыўны забой марскіх драпежнікаў, нягледзячы на папярэджанні спецыялістаў аб тым, што такія меры толькі скароцяць папуляцыю гэтых, цяпер ужо рэдкіх, марскіх насельнікаў, а рызыку новых нападзенняў на людзей зусім не зменшаць.

Вядома, прыемна паўставаць у вобразе вялікіх авантурыстаў у сацсетках, але спроба зрабіць сэлфі з мядзведзем усё ж не вартая тых жахлівых наступстваў, да якіх яна можа прывесці. Так што, збіраючыся ў паход у мясціны, дзе шмат буйных драпежнікаў, не грэбуйце простымі правіламі бяспекі. Напрыклад, перад наведваннем нацыянальных паркаў пачытайце патрабаванні і парады падарожнікам, якія звычайна публікуюцца на сайтах паркаў ■

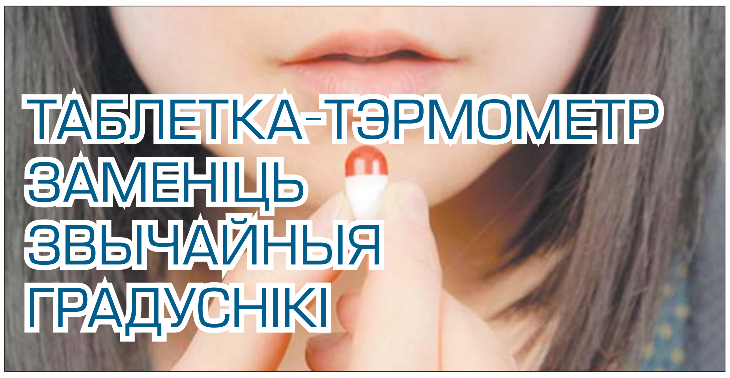

ТАБЛЕТКА-ТЭРМОМЕТР ЗАМЕНІЦЬ ЗВЫЧАЙНЫЯ ГРАДУСНІКІ

Чалавек ужо даўно прызвычаіўся да таго, што ў яго ўжытку з'яўляецца ўсё больш і больш разнастайных электронных гаджэтаў. Некаторыя так званыя разумныя прылады валодаюць вельмі сумнеўнымі функцыямі, іншыя ж, наадварот, паляпшаюць якасць жыцця людзей і нават ратуюць жыццё. Напрыклад, як паведамляе выданне The Daily Mail, групе навукоўцаў з Францыі ўдалося стварыць тэрмометр у форме таблеткі, які зможа дапамагчы ў дыягностыцы вельмі небяспечных станаў.

Вынаходніцтва належыць французскай кампаніі BodyCap і носіць назву e-Celsius. Сістэма ўяўляе бесправадную прыладу, якая памерам і формай нагадвае звычайную пілюлю-капсулу. Такі тэрмометр здольны знаходзіцца ўнутры чалавечага арганізма да трох дзён, падчас якіх кожныя 30 секунд пры дапамозе бесправодных стандартаў сувязі на спецыяльную праграму будзе адсылацца інфармацыя аб тэмпературы цела пацыента. Таблетка-тэрмометр здольная вельмі выразна рэгістраваць ваганні тэмператур у дыяпазоне ад 25 да 45 градусаў Цэльсія. Акрамя таго, прыладу можна запраграмаваць на пэўны «тэмпературны парог», пры дасягненні якога будзе выдавацца трывожнае паведамленне.

Клінічныя выпрабаванні прыбора паказалі, што новая прылада вызначае правільную тэмпературу значна больш дакладна, чым існуючыя метады вымярэння. На першы погляд, здаецца, што такая «смарт-таблетка» — не больш, чым чарговая цацка, але гэта далёка не так. Справа ў тым, што такі высокадакладны тэрмометр, які пастаянна сочыць за станам здароўя, — вельмі неабходная рэч для асоб з высокай рызыкай развіцця інфекцый з прычыны аслабленага імунітэту. Да іх адносяцца, напрыклад, пажылыя людзі, пацыенты пасля трансплантацыі органаў, а таксама тыя, хто мае захворванні звязаныя з імунадэфіцытам, анкапаталогію і многія іншыя. Пры найменшай змене тэмпературы з прычыны пачатку захворвання гэтых пацыентаў можна будзе пачаць лячыць яшчэ да праявы першых сімптомаў. Арыенціровачны кошт будзе складаць ад 35 да 52 еўра ■

Матэрыялы паласы падрыхтаваў Іван КУПАРВАС.
hvir@zviazda.by

ИЗВЕЩЕНИЕ

о проведении открытого аукциона по продаже земельных участков в Лидском районе в частную собственность и прав заключения договоров аренды земельных участков

Аукцион состоится в 11.00 31 мая 2017 г. в г. Лида по ул. Советской, 8.
Заявления на участие в аукционе принимаются по адресу: г. Гродно, ул. Врублевского, 3, каб. 209, с 8.30 до 17.30 (понедельник – четверг) и с 8.30 до 16.30 (пятница).
Последний день приема заявлений – 26 мая 2017 г. до 15.00.
Телефон для справок: 45-05-38 – Гродненский филиал РУП «Институт недвижимости и оценки». http://grodnoino.by/

Номер лота	1	2	3	4
Адрес земельного участка, кадастровый номер	г. Лида, ул. Центральная, У-1272 423650100013002248	г. Лида, ул. Центральная, У-1273 423650100013002249	г. Лида, ул. Центральная, У-1274 423650100013002249	г. Лида, ул. Центральная, У-1290 423650100013002238
Право на земельный участок	право частной собственности	право частной собственности	право частной собственности	право частной собственности
Площадь, га	0,1001 га	0,1001 га	0,1001 га	0,1057 га
Начальная цена земельного участка, руб.	16 079,54 р. (шестнадцать тысяч семьдесят девять рублей пятьдесят четыре копейки)	16 079,54 р. (шестнадцать тысяч семьдесят девять рублей пятьдесят четыре копейки)	16 079,54 р. (шестнадцать тысяч семьдесят девять рублей пятьдесят четыре копейки)	16 979,10 р. (шестнадцать тысяч девятьсот семьдесят девять рублей десять копеек)
Задаток, руб.	1608 р. (одна тысяча шестьсот восемь рублей)	1608 р. (одна тысяча шестьсот восемь рублей)	1608 р. (одна тысяча шестьсот восемь рублей)	1698 р. (одна тысяча шестьсот девяносто восемь рублей)
Дополнительное условие	возместить затраты: за изготовление градостроительного паспорта земельного участка – 319,45 руб.; за землеустроительное дело по формированию земельного участка для проведения аукциона – 851,29 руб.; за государственную регистрацию создания земельного участка и возникновения прав на земельный участок – 63 руб.	возместить затраты: за изготовление градостроительного паспорта земельного участка – 319,45 руб.; за землеустроительное дело по формированию земельного участка для проведения аукциона – 851,29 руб.; за государственную регистрацию создания земельного участка и возникновения прав на земельный участок – 63 руб.	возместить затраты: за изготовление градостроительного паспорта земельного участка – 319,45 руб.; за землеустроительное дело по формированию земельного участка для проведения аукциона – 883,27 руб.; за государственную регистрацию создания земельного участка и возникновения прав на земельный участок – 63 руб.	возместить затраты: за изготовление градостроительного паспорта земельного участка – 319,45 руб.; за землеустроительное дело по формированию земельного участка для проведения аукциона – 895,81 руб.; за государственную регистрацию создания земельного участка и возникновения прав на земельный участок – 63 руб.

Номер лота	5	6	7	8
Адрес земельного участка, кадастровый номер	г. Лида, ул. Центральная, У-1295 423650100013002252	г. Лида, ул. Центральная, У-1296 423650100013002242	г. Лида, ул. Тургенева, 9 423650100006001298	г. Лида, м-н Чеховцы, У-303 423650100002001360
Право на земельный участок	право частной собственности	право частной собственности	право частной собственности	право частной собственности
Площадь, га	0,1021 га	0,1104 га	0,1499 га	0,1192 га
Начальная цена земельного участка, руб.	16 400,81 р. (шестнадцать тысяч четыреста рублей восемьдесят одна копейка)	17 734,08 р. (семнадцать тысяч семьсот тридцать четыре рубля восемь копеек)	39 773,93 (тридцать девять тысяч семьсот семьдесят три рубля девяносто три копейки)	11 675,12 р. (одиннадцать тысяч шестьсот семьдесят пять рублей двенадцать копеек)
Задаток, руб.	1640 р. (одна тысяча шестьсот сорок рублей)	1773 р. (одна тысяча семьсот семьдесят три рубля)	3977 р. (три тысячи девятьсот семьдесят семь рублей)	1167 р. (одна тысяча сто шестьдесят семь рублей)
Дополнительное условие	возместить затраты: за изготовление градостроительного паспорта земельного участка – 319,45 руб.; за землеустроительное дело по формированию земельного участка для проведения аукциона – 895,81 руб.; за государственную регистрацию создания земельного участка и возникновения прав на земельный участок – 63 руб.	возместить затраты: за изготовление градостроительного паспорта земельного участка – 319,45 руб.; за землеустроительное дело по формированию земельного участка для проведения аукциона – 866,83 руб.; за государственную регистрацию создания земельного участка и возникновения прав на земельный участок – 63 руб.	возместить затраты: за изготовление градостроительного паспорта земельного участка – 695,45 руб.; за землеустроительное дело по формированию земельного участка для проведения аукциона – 1125,91 руб.; за государственную регистрацию создания земельного участка и возникновения прав на земельный участок – 87,40 руб.	возместить затраты: за изготовление градостроительного паспорта земельного участка – 317,65 руб.; за землеустроительное дело по формированию земельного участка для проведения аукциона – 759,33 руб.; за государственную регистрацию создания земельного участка и возникновения прав на земельный участок – 140,70 руб.

Номер лота	9	10	11	12
Адрес земельного участка, кадастровый номер	г. Лида, м-н Чеховцы, У-425 423650100002000903	г. Лида, м-н Молодежный, У-839 423650100003001262	г. Лида, м-н Молодежный, У-1046 423650100003001477	г. Лида, м-н Молодежный, У-1054 423650100003001376
Право на земельный участок	право частной собственности	право частной собственности	право частной собственности	право частной собственности
Площадь, га	0,1259 га	0,1000 га	0,1000 га	0,1000 га
Начальная цена земельного участка, руб.	12 861,86 р. (двенадцать тысяч восемьсот шестьдесят один рубль восемьдесят шесть копеек)	12 829,44 р. (двенадцать тысяч восемьсот двадцать девять рублей сорок четыре копейки)	12 829,44 р. (двенадцать тысяч восемьсот двадцать девять рублей сорок четыре копейки)	12 829,44 р. (двенадцать тысяч восемьсот двадцать девять рублей сорок четыре копейки)
Задаток, руб.	1286 р. (одна тысяча двести восемьдесят шесть рублей)	1283 р. (одна тысяча двести восемьдесят три рубля)	1283 р. (одна тысяча двести восемьдесят три рубля)	1283 р. (одна тысяча двести восемьдесят три рубля)
Дополнительное условие	возместить затраты: за изготовление градостроительного паспорта земельного участка – 317,65 руб.; за землеустроительное дело по формированию земельного участка для проведения аукциона – 351,63 руб.; за государственную регистрацию создания земельного участка и возникновения прав на земельный участок – 25 руб.	возместить затраты: за изготовление градостроительного паспорта земельного участка – 317,65 руб.; за землеустроительное дело по восстановлению границы земельного участка для проведения аукциона – 489,49 руб.	возместить затраты: за изготовление градостроительного паспорта земельного участка – 317,65 руб.; за землеустроительное дело по восстановлению границы земельного участка для проведения аукциона – 425 руб.; за государственную регистрацию создания земельного участка и возникновения прав на земельный участок – 52,50 руб.	возместить затраты: за изготовление градостроительного паспорта земельного участка – 317,65 руб.; за землеустроительное дело по восстановлению границы земельного участка для проведения аукциона – 461,50 руб.; за государственную регистрацию создания земельного участка и возникновения прав на земельный участок – 52,50 руб.

Номер лота	13	14	15
Адрес земельного участка, кадастровый номер	г. Лида, ул. Крупской 423650100006001303	г. Лида, ул. Красноармейская 423650100006001301	г. Лида, ул. Красноармейская 423650100006001302
Право на земельный участок	Право заключения договора аренды сроком на 10 (десять) лет	Право заключения договора аренды сроком на 10 (десять) лет	Право заключения договора аренды сроком на 10 (десять) лет
Площадь, га	0,1994 га	0,1330 га	0,3694 га
Целевое назначение	строительство бесконтактной автомойки на 6 постов для легковых автомобилей	строительство магазина садовых и декоративных растений	строительство магазина непродовольственных товаров
Наименование ограничений в праве	с ограничением прав в пользовании частью земельного участка площадью 0,0161 га в охранных зонах линий электропередачи, площадью 0,0120 га в охранных зонах линий связи и радиофикации	с ограничением прав в пользовании частью земельного участка площадью 0,0014 га в охранных зонах линий электропередачи, площадью 0,0120 га в охранных зонах линий связи и радиофикации	с ограничением прав в пользовании частью земельного участка площадью 0,0162 га в охранных зонах линий электропередачи, площадью 0,0146 га в охранных зонах линий связи и радиофикации
Начальная цена земельного участка, руб.	10 633,47 р. (десять тысяч шестьсот тридцать три рубля сорок семь копеек)	13 804,06 р. (тринадцать тысяч восемьсот четыре рубля шесть копеек)	38 340 р. (тридцать восемь тысяч триста сорок) рублей
Задаток, руб.	1063 р. (одна тысяча шестьдесят три рубля)	1380 р. (одна тысяча триста восемьдесят рублей)	3834 р. (три тысячи восемьсот тридцать четыре рубля)
Дополнительное условие	возместить затраты: за изготовление градостроительного паспорта – 1383,31 руб.; за землеустроительное дело по формированию земельного участка для проведения аукциона – 1225,78 руб.; за государственную регистрацию создания земельного участка и возникновения прав на земельный участок – 87,40 руб. В случае необходимости произвести вырубку древесно-кустарниковой растительности в соответствии с действующим законодательством. Выполнить вынос сетей связи и электроснабжения, если они попадают под пятно застройки. Осуществить строительство подъездной дороги совместно с другими победителями аукционов к объектам, к которым будет осуществляться подъезд	возместить затраты: за изготовление градостроительного паспорта – 1272 руб.; за землеустроительное дело по формированию земельного участка для проведения аукциона – 1182,62 руб.; за государственную регистрацию создания земельного участка и возникновения прав на земельный участок – 87,40 руб. В случае необходимости произвести вырубку древесно-кустарниковой растительности в соответствии с действующим законодательством. Выполнить вынос сетей связи и электроснабжения, если они попадают под пятно застройки. Осуществить строительство подъездной дороги совместно с другими победителями аукционов к объектам, к которым будет осуществляться подъезд	возместить затраты: за изготовление градостроительного паспорта – 1667,77 руб.; за землеустроительное дело по формированию земельного участка для проведения аукциона – 1330,08 руб.; за государственную регистрацию создания земельного участка и возникновения прав на земельный участок – 87,40 руб. В случае необходимости произвести вырубку древесно-кустарниковой растительности в соответствии с действующим законодательством. Выполнить вынос сетей связи и электроснабжения, если они попадают под пятно застройки. Осуществить строительство подъездной дороги совместно с другими победителями аукционов к объектам, к которым будет осуществляться подъезд

Условия проведения аукциона в части продажи земельных участков в частную собственность

Инженерные коммуникации на участке отсутствуют. Земельные участки предоставляются в частную собственность для строительства и обслуживания одноквартирного жилого дома (для размещения объектов усадебной застройки).

Победителю аукциона либо единственному участнику несостоявшегося аукциона:
в течение десяти рабочих дней после утверждения в установленном порядке протокола о результатах аукциона либо после признания аукциона несостоявшимся:
- внести плату за земельный участок;
- возместить затраты на организацию и проведение аукциона, включая расходы, связанные с изготовлением и предоставлением участникам документации, необходимой для его проведения, формированием земельного участка, государственной регистрацией создания этого участка;
- осуществить в течение двух месяцев после утверждения в установленном порядке протокола о результатах аукциона либо после признания аукциона несостоявшимся государственную регистрацию прав, ограничений (обременений) прав на земельный участок;
- при невыполнении требований об обращении в течение двух месяцев со дня утверждения в установленном порядке протокола о результатах аукциона либо после признания аукциона несостоявшимся за государственной регистрацией земельного участка и прав на него результаты аукциона аннулируются;
- в установленном законодательством порядке получить разрешение на выполнение проектно-изыскательских и строительных работ по строительству одноквартирного жилого дома;
- в течение одного года со дня государственной регистрации возникновения права на земельный участок приступить к занятию данного участка в соответствии с целью и условиями его предоставления (начать строительство, иное освоение земельного участка);
- возместить затраты в соответствии с решением Лидского районного исполнительного комитета от 28 марта 2016 г. № 282 «О некоторых вопросах возмещения затрат на строительство, в том числе проектирование, объектов распределительной инженерной и транспортной инфраструктуры»;
- строительство одноквартирного жилого дома завершить в течение трех лет с даты осуществления государственной регистрации права частной собственности на данный земельный участок;
предупредить победителя аукциона либо единственного участника несостоявшегося аукциона, что право частной собственности на земельный участок прекращается:
- при неуплате земельного налога по истечении двух налоговых периодов;
- при использовании земельного участка не по целевому назначению;
- если гражданин в течение одного года со дня государственной регистрации возникновения права на земельный участок не приступил к занятию данного участка;
- при неосуществлении мероприятий по охране земель, указанных в части первой статьи 89 Кодекса Республики Беларусь о земле;
- при прекращении гражданства Республики Беларусь

Продажа земельного участка производится гражданам Республики Беларусь.
Шаг аукциона – 5% от предыдущей цены.
Для участия в аукционе необходимо в сроки, указанные в извещении, представить в комиссию по проведению аукциона заявление, к заявлению прилагают:
- заверенную банком копию платежного поручения (квитанцию) о внесении задатка;
- копию документа, удостоверяющего личность (паспорт) покупателя или доверенного лица;
- доверенность, заверенную нотариально, если в аукционе участвует представитель физ. лица.
При подаче документов на участие в аукционе граждане, представители граждан предъявляют паспорт или иной документ, удостоверяющий личность.
Прием заявлений на участие в аукционе со всеми необходимыми документами заканчивается в установленные организатором аукциона день и время, указанные в извещении. Заявления, поступившие после установленного срока, не рассматриваются

Условия проведения аукциона в части продажи права аренды земельных участков

Существует возможность подключения к городским сетям с условиями.
Победителю аукциона либо единственному участнику несостоявшегося аукциона:
в течение десяти рабочих дней после утверждения в установленном порядке протокола о результатах аукциона либо после признания аукциона несостоявшимся:
- внести плату за право заключения договора аренды земельного участка;
- возместить затраты на организацию и проведение аукциона, включая расходы, связанные с изготовлением и предоставлением участникам документации, необходимой для его проведения, формированием земельного участка, государственной регистрацией создания этого участка;
- заключить с Лидским райисполкомом договор аренды земельного участка и осуществить в двухмесячный срок со дня подписания договора аренды земельного участка, но не позднее трех месяцев со дня подписания протокола аукциона, государственную регистрацию прав ограничений (обременений) прав на земельный участок;
- получить в установленном порядке архитектурно-планировочное задание и технические условия для инженерно-технического обеспечения объекта строительства, разрешение райисполкома на проведение проектно-изыскательских работ, разработку строительного проекта на строительство объекта в срок, не превышающий двух лет;
- приступить к строительству объекта в течение шести месяцев со дня утверждения в установленном порядке проектной документации на строительство такого объекта;
- завершить строительство объекта в сроки, определенные проектной документацией.
- За нарушение сроков строительства взимается пеня в размере из расчета 1/2 ставки рефинансирования Национального банка (годовых) от стоимости строительства за каждый день просрочки.
К участию в аукционе допускаются юридические лица, физические лица и индивидуальные предприниматели, подавшие организатору аукциона в названный в извещении срок заявление с приложением необходимых документов и внесшие в установленном порядке на указанный в извещении текущий (расчетный) счет сумму задатка, получившие билеты участников аукциона с указанием даты регистрации заявления и заключившие с организатором аукциона соглашение о правах и обязанностях сторон в процессе подготовки и проведения аукциона.
Для участия в аукционе в указанный в извещении срок в Гродненский филиал РУП «Институт недвижимости и оценки» подается заявление на участие в аукционе со следующими документами:
- заверенная банком копия платежного поручения о внесении суммы задатка на текущий (расчетный) счет, указанный в извещении;
- юридическим лицом – резидентом Республики Беларусь – копия документа, подтверждающая государственную регистрацию юридического лица;
- копии учредительных документов;
- индивидуальным предпринимателем – документ, подтверждающий государственную регистрацию индивидуального предпринимателя, и его копия, которая заверяется организатором аукциона;
- юридическим лицом – нерезидентом Республики Беларусь – легализованные в установленном порядке копии учредительных документов и выписка из торгового реестра страны происхождения (выписка должна быть подготовлена в течение шести месяцев до подачи заявления на участие в аукционе).
При подаче документов на участие в аукционе организатору аукциона предъявляются:
- представителем юридического лица, индивидуального предпринимателя – доверенность (документ, подтверждающий полномочия должностного лица) и документ, удостоверяющий личность этого представителя;
- физическим лицом – документ, удостоверяющий личность физического лица;
- представителем физического лица – доверенность и документ, удостоверяющий личность представителя.
Прием заявлений на участие в аукционе со всеми необходимыми документами заканчивается в установленные организатором аукциона день и время, указанные в извещении. Заявления, поступившие после установленного срока, не рассматриваются.
Шаг аукциона – 5% от предыдущей цены

Номер р/с для перечисления задатка для участия в аукционе по продаже земельных участков в частную собственность и по продаже права аренды земельных участков – р/с 301 257 917 0017 в Дирекции ОАО «Белинвестбанк» по Гродненской области, БИК 153001739, УНП 500833225

АЛЁ, НАРОД НА ПРАВАДЗЕ!

АБО ВЯСЁЛЫЯ І ПРАЎДЗІВЫЯ ГІСТОРЫІ З ЖЫЦЦЯ ЧЫТАЧОЎ «ЗВЯЗДЫ»

НЕ ЎСЁ КУПЛЯЕЦЦА...

Так атрымалася, што нейкі час я не толькі працаваў, але і падпрацоўваў — прарабам, на палову стаўкі, калі гэта наогул магчыма, бо пакрыццця даваялося на поўную: вавёрка ў коле — адпачывае, бо ёй што — насіцца, як дурная, у адным напрамку. А мне трэба было адначасова ў розных, бо там рубероід скончыўся, там — раствор не прывезлі, там цвікі не той даўжыні...

Аднак найбольшай праблемай была для мяне адсутнасць крана. Здараецца, патрэбен ён на гадзіну-другую, а свайго няма. Значыць, мусіш ісці на паклон на іншае прадпрыемства, прасіць спачатку начальства, каб дазволіла ўзяць (бо можа і не дазволіць), потым — угаворваць кранаўшчыка. Не за так, вядома ж. У якасці аплаты абяцаў я ад пяці да дзесяці рублёў, якія можна атрымаць у нашай касе такога і такога чысла...

Невялікія грошы, не адразу, але ж, як правіла, людзі згаджаліся.

Толькі аднойчы «кранавы» мне адмовіў. І як?

— Грошы на лапу, — сказаў цераз губу, — можа, тады і пагаворым.

І хоць бы спецыяліст быў... А то ж смаркач, можна сказаць: ад зямлі не адрос, кату па пяту, а ўжо — глянцье — «лапу» падстаўляе, грошы яму кладзі. А кукіш не хочаш?

Карацей, не вельмі дыпламатычна, але ж паслаў я яго куды падалей, сам крутнуўся ў іншае месца, пазычыў кран і на гэты прыкры выпадак, напэўна, забыўся б, але...

Глыбокай восенню таго самага года двое мужыкоў (бацька з сынам), выпісаўшы для адчэпнага паперку ў калгаснай канторы, паехалі нарыхтоўваць дровы. І «перабытаўлі» бедныя — не ў калгасны лес патрапілі, а ў дзяржаўны. І пілаваць там сталі не сушкі, а маладыя бярозкі.

«Выдала» гэтых гора-дрывасекаў іхняя бензапіла. Менавіта на яе «голас» з лесу выйшлі трое суровых мужчын у зялёнай форме, з цэшкамі на шапках.

Галоўным сяродд іх быў я. А вось малодшым з гора-дрывасекаў...

Я вачам спярша не паверыў — той самы «кранавы»? Ды не можа быць?!

Але ж праўду кажуць, што гара з гарой не сходзяцца, а чалавек з чалавекам могуць... Нават у лесе — у адным з добрай тысячы (!) кварталаў, за паўсотні вёрст ад райцэнтра! «Містыка нейкая, дзіва-дзіўнае!» — думаў я, пакуль разам з калегамі абмяралі пні тых бярозак, пакуль «кляймілі» іх ды запаўнялі бланк самавольнай высечкі, пакуль падлічвалі суму страт. Таксы на самаволку былі ў той час не жартоўныя, а значыць сума «вымалёўвалася» досыць значная.

Урэшце паперу з ёй я падаў «кранавому»:

— Грошы, — сказаў, — на лапу райфінаддзелу. Прычым сёння ж...

Хлопец, пачуўшы гэта, густа пачырванеў, ніжняя сківіца адвісла, але я не зважаў:

— А заўтра, — казаў яму, — з квітанцыяй аб аплаце — у кабінет дырэктара. Ён штраф выпіша.

...Карацей, нечаканая была «сустрэча». І не апошняя: пасля гэтага зводзіў лёс і ў горадзе: той дзяцюк, у прыватнасці, не раз выручаў нас з кранам.

Але, што цікава, папярэдняй аплаты болей не прасіў!

І. Сіманёнак, *г. Паставы.*

САША, САШАЧКА, САШУНЯ...

Познім вечарам на бязлюдным прыпынку сталі дзве сяброўкі Таня і Маша. Яны чакалі свайго тралейбуса, каб даехаць дадому. Адкуль? Ды з парку, дзе ў выхадныя збіралася моладзь, каб патанцаваць, а можа, калі пашанцуе, сустрэць сваю палавінку.

Дзяўчатам аднак не шчасціла: не сустрэлі... Пакуль... Нават ахвотных праводзіць.

Стаялі ўдзвюх, маўчалі. Адкуль з'явіліся два маладыя хлапцы, нeяк не заўважылі.

А тыя адразу ж загаварылі, засмяяліся, сталі пра нешта пытацца. Маша кінулася адказваць ім, Таня — маўчала. Ведала, што позна ўвечары ды на вуліцы лепш ні з кім не звязвацца, не знаёміцца, але ж хлопцы ўжо сказалі, што завуць іх Саша і Паша. Дзяўчатам таксама прыйшлося назваць імёны. Прычым іншы раз, калі хлопец не падабаўся, Таня называла чужое імя, не сваё. Гэтым разам чамусьці сказала праўду.

Хутка падышоў тралейбус і высветлілася, што ім па дарозе, бо жывуць яны па суседстве, у адным мікраёне.

Ехалі разам. Таня з Сашам стаялі побач і бліжэй да дома размаўлялі ўжо, як даўно знаёмыя.

Назаўтра яны сустрэліся зноў і паслязаўтра таксама. Прычым на кожнае новае спатканне Таня ляцела нібы на крылах, бо гэта ж да Яго, да Сашы, да Сашачкі. Яна ўжо казала яму, што гэта імя — самае прыгожае ў свеце! (І зусім не заўважала, што хлопец пры гэтым... бянтэжыцца, як быццам парываецца нешта сказаць і не кажа.)

Адкрыць таямніцу дапамог выпадак. Аднойчы, калі закаханыя гулялі ў парку, нехта крыкнуў: «Міша!» і... Саша тут жа азірнуўся, а ёй потым сказаў, што гэта — «падпольная» мянушка.

Мянушка дык мянушка: Таня не надала б ёй значэння, але ж хутка хлопец прызнаўся, што ён сапраўды падманваў яе, што ён зусім не Саша.

Дзіўна, але пасля гэтага і неяк адразу ўсё змянілася: хлопец стаў не такім, як быў, ён «пачужэў», аддаліўся. «Чаму? Што здарылася?» — пытала ў сябе дзяўчына і сама сабе казала: «Нічога... Ва ўсякім разе — страшнага. Не трэба звяртаць увагі».

...Праз тры месяцы яны пажаніліся, нарадзілі і вырасцілі дзвюх дачок. Ёсць што ўспомніць, на што азірнуцца. І ўбачыць, у прыватнасці, што цягам сумеснага жыцця муж Таццяны ўзнікаў перад ёй як бы ў двух «аблічках». То быў добрым, ласкавым, уважлівым... Акурат як некалі Саша, Сашачка. А то раздражняўся: без дай прычыны крычаў, папракаў, хаміў... Тады ён станавіўся Мішам.

Калі азірнуцца назад, то ўсе дзесяцігоддзі Таня пражыла менавіта з ім. З Сашам — хіба дзянькі, хоць хацела, вядома ж, наадварот.

Т. Чэкед, *г. Гомель.*

ПРАЙГРАНАЯ СПРЭЧКА

...Гэтая тройца ўжо, відаць, неразлучная: Паша, Рома і Андрэй разам хадзілі ў школу, разам, пасля службы ў войску, уладкаваліся на працу. Адзін райцэнтр, адна і тая ж «фірма»...

З часам гэтыя працаўнікі пажаніліся, пабудавалі жытло, падгадавалі малых, але ж сябраваць не кінулі. Сем'ямі за адным сталом, праўда, не сядзелі, дзяцей адзін у аднаго не хрысцілі. Ды на гэта прычыны былі. Першая і не галоўная — жылі яны, мякка кажучы, паводдаль. А другая — жонак выбралі на дзіва розных. Паўлава — Таццяна — рэдкая дамаседка: ёй бы ў вольную хвіліну шыдзлак ці кніжку і «не кантаваць». Андрэева — Людміла — наадварот — бізнес-лэдзі раённага «разліву», энергічная, дзелавая: сёння ў Польшчы яна, заўтра — у Маскве, потым у Вільні. Усё тавары нейкія вазіла ды потым прадавала. А вось Раманава, Зоя...

Зрэшты, пра яе якраз і гэта гісторыя.

Значыць, была ў нашых сяброў даўняя звычка: праз пятніцу пасля работы хадзіць у лазню. А пасля яе, кажуць, апошняя кальсоны прадай, але чарку выпі.

Вось хлапцы і выпівалі — па сродках, на траіх: то пляшачку-другую нейкага «пладова-выгаднага», то трохі мацнейшага, бо яно ж трэба і стрэс калі зняць, і пагутарыць шчыра...

Шкада, што жонкі іх не заўжды разумелі.

— Мая па нашых пятніцах шуміць, ой шуміць, — паскардзіўся неяк Андрэй, заядаючы агуркам чарговую чарку. — Крычыць: я кручуся, маўляў, часу не маю дух перавесці, а ты па лазнях цягаешся!.. Але ж гэта без злосці, бо Люда мая не дурная: ведае, што, пакуль яна па рынках матаецца, дом і дзеці на мне.

— І мая папікае, — уклініўся ў размову Павел, — нават вершамі. Кажа: «Калі пятніца настане, — мужа дома не застанеш»...

— А вось м-мая мне нік-колі, ні с-слова, ні паў-с-слова! — горда страсянуў сваім чубам Раман. (Ён найдрабнейшы быў у гэтай кампаніі, а значыць, «касеў» першым і аж заікаўся тады.)

— Хлусіш! — агуркам папярхнуўся Андрэй.

— Каб Зойка ды змаўчала, — не паверу! — падтрымаў сябра Паша.

— Далі-п-ан не м-маню! — гарачыўся Раман. — М-маўчыць — як рыба аб лёд... Зуб даю!

— То ў заклад?

— У заклад.

— На што?

— На «Два буслы»... Да наступнай лазні.

Хлопцы ўдарылі па руках і пасля «банкету» «павялі» Рамана дамоў: то-бок ён першым пайшоў, а яны — трохі паводдаль, назіркам і аж да самага дварышча. Там яны схаваліся за кустамі парэчак. І ўжо адтуль глядзелі, як Рома, хістаючыся, дайшоў да ганка, як падняўся па прыступках, як тузануў за ручку дзвярэй, як, не адчыніўшы іх, націснуў на кнопку званка.

Амаль тут жа дзверы адчыніліся, у праёме паказалася атлетычная, можна сказаць, нават барцоўская (у цяжкай вагавой катэгорыі) фігура ягонай Зойкі. Паша з Андрэем ведалі, што яна загадвае складам, і з грузчыкамі там не цырымоніцца. А таму загадзя святкавалі перамогу — прадчувалі, *што* зараз выдасць Зоя, куды і якімі словамі пашле свайго гаспадара.

На самай жа справе ўсё атрымалася зусім не так: моцны і, відаць, даўно адпрацаваны хук злева моўчкі... падняў Рамана ў паветра, трохі патрымаў там і глуха апусціў на траву ля Палканавай будкі. У той жа момант дзверы ў дом гучна зачыніліся: Зоя, не сказаўшы ніводнага слоўца, знікла.

Не паверыўшы ў гэта, Паша з Андрэем пераглянуліся, а потым цяжка ўздыхнулі: спрэчка была безнадзейна прайграная.

Алена Несцяронак, *г. Докшыцы.*

Рубрыку вядзе Валянціна ДОЎНАР.
dounar@zviazda.by

■ Неасабісты суб'ектыў

ВУШЫ, ЛАПЫ І СУМЛЕННЕ

Прыкмета найноўшага часу — вясковыя бадзяжныя жывёлы

Пакуль адмыкала застылы замок на набрынялых за зіму дзвярах вясковай хаты, спадзявалася, што яны пачуюць і прыбягуць. Будуць заглядаць у вочы, церціся аб ногі, муркаць, а я іх буду частаваць прысмакамі, якія купіла для іх спецыяльна (хаця яны заўсёды былі рады і кавалку звычайнага хлеба, змочанага ў вадзе). Яны не прыйшлі. Пэўна, не перажылі трыццаціградусных калядных маразоў. Ці загінулі ад голаду або, што больш імаверна, — з'елі атручаных мышэй (дачнікі на зіму пакідаюць у хатах адмысловую атруту для грызуноў). Або сталі ахвярамі гэтых самых бадзяжных сабак...

Гэтыя кацяняты з'явіліся ў нас на падворку нечакана. Кошка-«бомжык» іх прывяла ў нашым закінутым хлеве, дзе яшчэ захавалася сена, якому ўжо гадоў дваццаць. Кошка была рахманая, ішла да рук, прасіла есці — яна не была бадзяжнай, проста старыя гаспадары памерлі, а іхнія дзеці, атрымаўшы пачэсны статус дачнікаў, клапаціцца аб жывёле патрэбным не палічылі. Прыязджаючы на выхадныя, кідалі ёй якую скарынку са стала, а ўсе астатнія дні бедная скацінка хадзіла па вёсцы і жабравала. Мама і наша суседка цётка Шура, прыехаўшы на лета, на гэта спакойна глядзець не маглі і кожны дзень гаротніцу кармілі. Вось яна і атабарылася ў нашых дварах, а калі прыйшоў час нараджаць, дадому таксама не пайшла. Мы здагадваліся, што ў яе дзесьці пад страхой кацяняты, бо бачылі, як яна валачэ туды мышэй-палёвак ці кавалкі ежы, якую давалі ёй. Казалі пра гэта і яе намінальным гаспадарам. Тыя толькі пасмейваліся: маўляў, не на нашай тэрыторыі — не нашы праблемы...

І вось аднойчы ранкам яна прывяла на снеданне ўвесь вывадак. Чацвёра ладных пушыстых камячкоў. Рознакаляровыя — і рудзенькі, і белы з рудзенькімі плямкамі, і белы з чорненькімі, і трохкаляровая «рысачка». Дзікія — пагладзіць не даваліся, злосна шыкалі і фыркалі, але да ежы ішлі ахвотна. І што было з імі рабіць? Вось так і з'явілася ў нас «кацiная ферма».

Кожную раніцу мама варыла кашы ці макароны, разбаўляла падбеленай малаком вадой і несла міску да хлява. Яны ўжо ведалі яе па голасе, радасна выскоквалі з-пад страхі, кідаліся да ежы. «Што ты будзеш рабіць з імі увосень?» — мы ўсе па чарзе задавалі ёй гэта жорсткае, але рэальнае пытанне. «Колькі буду тут — буду карміць. Да лістапада, пакуль ехаць, яны ўжо будуць дарослыя, можа, зіму як перакачаюцца... А як інакш? Глядзець, як жывыя істоты мучаюцца?..» Ад'езд у горад быў пакутлівым. Высыпалі ім кілаграм сухога корму, зварылі вялікую каструлю ячнай кашы. Разумеючы, што забраць іх у невялікую кватэру, дзе ўжо ёсць кошка, каб і хацеў, не забярэш, я абзваніла ўсе дабрачынныя арганізацыі, што займаюцца бяздомнымі жывёламі. Яны гатовы былі дапамагчы, але калі чулі, што гэта за межамі горада, — адмаўляліся. Некаторыя нават супакойвалі: маўляў, у вёсцы каты не прападуць, гэта ж не горад, дзе ні птушкі, ні мышкі...

Вось так і атрымалася, што мы іх пакінулі паміраць. Здрадзілі тым, хто нам верыў. Хаця, калі разабрацца, першымі здрадзілі тыя, хто ад іх маці і ад іх адмовіўся. Але іх сумленне наўрад ці тузае.

Вясковыя бяздомныя жывёлы — прыкмета найноўшага часу. Яшчэ гадоў трыццаць назад такая з'ява была надзвычай рэдкай, хіба што на фермах жылі некалькі катоў (нядрэнна, трэба сказаць, жылі — у цёплым памяшканні пад страхой, са свежым малаком у місцы). Усе ж іншыя каты-сабакі мелі гаспадароў, нават сваркі на гэтай глебе нярэдкімі былі: маўляў, твая кошка ў мяне са збанка ўсю смятану злізала, ці твой сабака, сарваўшыся з ланцуга, бегаў і на маю ўнучку нabрахаў. Выгнаць жа з двара ці з хаты таго, каго прыручыў, лічылася ганьбай, таму нават самыя «прапашчыя» вяскоўцы і сёння з незвычайнай пяшчотай ставяцца да хвастатых-вусатых, што жывуць з імі.

Але сёння ў кожнай вёсцы, у кожным дачным кааператыве жывёл-«бамжоў» хапае. Як яны з'яўляюцца? Хтосьці, як у апісанай гісторыі, атрымаўшы ад памерлых бацькоў спадчыну ў выглядзе дыхтоўнай хаты, адмаўляецца прымаць у спадчыну і абавязак клапаціцца аб жывёліне, якая ў гэтай хаце жыла з гаспадарамі да іх апошніх дзён і мела няшчасце іх перажыць. Хтосьці такім чынам «гуманна» вырашае пазбавіцца ад гадаванца са сваёй гарадской кватэры. (Прычын можа быць колькі захочаце: мілае шчанятка вырасла ў вялікага сабаку, ад кошкі шмат поўсці, кожны дзень трэба пыласосіць, дзеці здаволіліся жывой цацкай...) «У вёсцы не прападзе», — прыкладна так разважаюць гора-гаспадары, не думаючы, не хочучы думаць пра тое, што ў вёсцы зімой гэтых бомжыкаў з даверлівымі вачыма проста няма каму пакарміць, бо хаты ў большасці сваёй застаюцца пустымі.

Вось і бадзяюцца па пустых вуліцах брудныя худыя каты, якія ў мінулым жыцці былі персамі ці сіямцамі, ці проста любімымі і дагледжанымі, вылізваюць бляшанкі на сметніках, топчуцца на ганках каля замкнёных дзвярэй. Паміраюць пад сцюжай або ад голаду, не разумеючы, за што з імі так. А кінутыя сабакі збіваюцца ў зграі, дзічэюць і носяцца па наваколлі, палюючы на варагаў, адным з якіх для іх стаў чалавек. (У нас такая зграя жыве каля возера, па начах яны вусцішна выюць у прыбярэжных кустах, дый днём адчуваеш там сябе не вельмі бяспечна...)

«Паважаны бяздушны экс-гаспадар гэтага сабакі. Пасля таго як людзі заўважылі сабаку, які скруціўся ў клубок на дарозе там, дзе Вы яго пакінулі, мы прыехалі за ім. Ён чакаў Вас. Ён не пайшоў з таго месца, дзе Вы яго пакінулі. Гэта выдатны сабака. Ён вырашыў застацца на тым месцы, дзе апошні раз бачыў самага дарагога чалавека ў свеце. Ён думаў, што Вы вернецеся. Ён правёў вачыма кожны аўтамабіль, які з'яўляўся на дарозе, у надзеі, што там за рулём будзеце Вы. Ваш сабака прамёрз, прагаладаўся і напалохаўся да смерці, таму што Вы, шаноўны, бессардэчная істота. Ён чакаў Вас. Ён быў настолькі галодны, што стаў грызці палкі. Добрыя людзі не далі памерці яму з голаду. Ён ведаў, што павінен чакаць, пакуль Вы вернецеся. Ён чакаў Вас. Гэта добры сабака, а Вы — дрэнны сябар. Вы адмовіліся ад таго, хто аддаў бы за Вас жыццё. Таго, каму было пляваць, наколькі вы затрымліваецеся на працы. Таго, хто быў шалёна задаволены, калі Вы проста пераступалі парог хаты, праверыўшы ў дзвары паштовую скрыню. Таго, хто выціраў бы Вам слёзы са шчакі сваім языком і даядаў бы аб'едкі з Вашай талеркі.

Ён не будзе больш чакаць Вас. Вы не заслугоўваеце гэтага цудоўнага сабакі. Вы не заслугоўваеце якой-небудзь жывёлы наогул. Мяне не хвалюе, хто Вы і якія Вашы апраўданні за тое, што адмовіліся ад гэтага мілага сабакі. У любым выпадку Вы — сапраўдны мярзотнік».

Гэта пісьмо напісала нядаўна на сваёй старонцы ў сацыяльных сетках амерыканка па імені Брук, работніца прытулку для бяздомных жывёл. Але, калі пакінуць яго без подпісу, колькі адрасатаў знайшло б яно па другі бок акіяна, у самай талерантнай, гасціннай краіне.

Алена ЛЯЎКОВІЧ.
alena@zviazda.by

ОЙ, ЗЯЛЁН ЯВАР, ВІНАГРАД!

Дрэнным доглядам можна загубіць нават самы лепшы сорт

Каб з маленькага зярнятка вырас пладаносны вінаградны куст, патрэбна гады чатыры. Гронак на ім будзе небагата. Калі восенню з некалькіх такіх кустоў сабраць ураджай і зрабіць віно, то вясной яно ўжо будзе мець добры смак...

Сёння вінаград займае пачэснае месца ў беларускім садаводстве. Цяпер афіцыйны генарэсурс складаюць 508 сартоў, а ў неафіцыйным асартыменце іх больш за 600. Не адразу гэтай культуры ўдалося заваяваць сваіх прыхільнікаў. Першыя і самыя цяжкія шляхі пракладалі энтузіясты. Тут нельга не ўспомніць імя Рамуальда Лойкі, з якім я меў гонар быць асабіста знаёмым. Пачаўшы сваю даследчую працу ў Пінску, ён у 1973 годзе пераехаў у Самахвалавічы, дзе займаў пасаду загадчыка аддзела захоўвання і перапрацоўкі пладоў, ягад і гародніны БелНДІ бульбаводства і пладаводства. Акрамя навуковай дзейнасці ён займаўся вялікай асветніцкай работай: на беларускім тэлебачанні вёў тэлевізійную школу вінаградараў, быў навуковым кансультантам спецыялізаваных рубрык у газетах. Яго верным памочнікам і дарадцам быў вінаградар-аматар Віктар Андрэевіч Гаварухін, які пераехаў у Беларусь з Сярэдняй Азіі. Яшчэ ў 70-я гады мінулага стагоддзя я, тады яшчэ студэнт МПІ імя Горкага, ездзіў да яго на вуліцу Ташкенцкую, дзе вопытны майстар вучыў мяне абкараняць чаранкі вінаграду, бо набыць саджанцы ў тыя часы было проста немагчыма. Справу бацькі працягвае яго дачка Валянціна Віктараўна Пячко і дзве яе дачкі.

Зараз вінаградарам жыць лягчэй. І галоўную падтрымку, як ні дзіўна, ім аказала маці-прырода: ад пацяплення нашага клімату сярэднегадавая сума актыўных тэмператур у Беларусі павысілася на 200 градусаў, што дае магчымасць аматарам вырошчваць больш цеплалюбівыя сарты. Набыць саджанцы і чаранкі вінаграду таксама не праблема. У мінскім Доме ветэранаў праходзяць пасяджэнні Клуба вінаградараў, якія вядзе навуковы супрацоўнік аддзела селекцыі пладовых культур Інстытута пладаводства Уладзімір Усцінаў. Рэгулярна праходзяць выставы-продажы, семінары і практычныя заняткі.

Так, днямі я пабываў на практычным семінары-вучобе «Абрэзка вінаграду». Правільна абрэзаць і сфарміраваць куст — гэта палова будучага ўраджаю. Перш чым заводзіць вінаград, трэба адказаць самому сабе на наступныя пытанні:

Вінаграднік Інстытута пладаводства.

Вінаград з Віцебшчыны, сорт Алёшанькін.

Агат данскі. Ураджай 2016 г. на Віцебшчыне.

1. З якой мэтай я саджаю вінаград?

Калі вы плануеце вырабляць з яго сок ці віно, то вас задаволяць больш непатрабавальныя і простыя ў доглядзе сарты, напрыклад Б'янка. А калі вам падабаюцца сталовыя сарты, то яны будуць патрабаваць больш дасканалага догляду. А яшчэ варта памятаць, што ў нашым клімаце вінаграднік патрабуе хоць бы 2—3 апрацоўкі хімічнымі ці іншымі прэпаратамі для абароны ад хвароб.

2. Дзе размясціць яго на ўчастку?

Для вінаграду патрабуецца сонечнае і абароненае ад паўночнага ветру месца. Яма для пасадкі павінна быць памерам 60х60х60 см і запоўнена перагноем не менш як двухгадовай даўніны і чарназёмам. Сярэдняя адлегласць паміж кустамі — 1,5 метра, а паміж радамі, калі вы будзеце размяшчаць кусты на шпалеры, — 3 метры. Добры варыянт — прысценная культура, бо гэта павялічвае суму актыўных тэмператур на 150—200.

3. Фізічныя і фінансавыя магчымасці

Вы павінны адказаць на пытанне: колькі кустоў я ў стане дагледзець і апрацаваць, бо праца павінна прыносіць радасць, а не ператварацца ў катаргу. Ёсць фанаты, якія ў пагоні за новымі сартамі трацяць на іх набыццё вялікія грошы, і тады захапленне можа ператварыцца ў хваробу.

4. Які сорт выбраць?

Гэтае пытанне напрамую звязана з першым. І хоць існуе выслоўе, што «сорт вырашае ўсё», многае тут будзе залежаць ад самога вінаградара. Дрэнным доглядам можна загубіць нават самы лепшы сорт, а выбіраць з іх трэба найбольш зімаўстойлівыя і ўстойлівыя да хвароб. У мяне на Віцебшчыне добрыя вынікі паказаў Агат данскі (мінулым летам з аднаго васьмігадовага куста я сабраў 25 кг выдатнага вінаграду), Супага, Алёшанькін, Мінскі ружовы, але цяпер гэтыя сарты ўжо лічацца мінулым днём.

На нашым семінары прысутнічаў вінаградар са Смалявіцкага раёна Дзмітрый Ляшкевіч, які паказаў відэафільм пра сваю калекцыю новых сартоў вінаграду. Усе былі проста ўражаны, калі бачылі прыгожыя гронкі вагой па кілаграме-паўтара сартоў Адэскі сувенір, Юпітэр, Данскія зоры, Суперэкстра, Бажэна, Інтрыга ранняя і іншых. Але варта ведаць, што нават у такой высакароднай і прыгожай справе як вінаградарства хапае махляроў, таму набываць саджанцы трэба ў надзейных месцах і ў правераных людзей.

Аляксандр ВАШЧАНКА.

■ Новы маршрут

КАМУ БІЛЕТ ДА БЯРДЗЯНСКА?

Беларуская чыгунка ў летнім сезоне прапануе пасажырам новы маршрут Мінск — Бярдзянск для праезду да ўзбярэжжа Азоўскага мора.

Бесперасадачныя плацкартныя вагоны будуць курсіраваць з 4 чэрвеня па 30 жніўня ў складзе цягніка №100 па цотных чыслах. Адпраўленне з Мінска ў 7.44, прыбыццё ў Бярдзянск — на наступныя суткі ў 15.35.

У зваротным кірунку з Бярдзянска вагоны будуць адпраўляцца ў складзе цягніка №608 зносінамі Бярдзянск — Запарожжа па няцотных чыслах у 16.10 і прыбываць у сталіцу праз суткі ў 0.10. Продаж білетаў пачнецца за 45 сутак да адпраўлення цягніка.

У прэс-цэнтры магістралі нагадалі, што ў 2017 годзе для пасажыраў, якія жадаюць аб'яднацца ў арганізаваныя групы колькасцю ад 10 да 24 чалавек і якія аплацілі праезд як за дарослых, даецца зніжка ў памеры 20 працэнтаў ад агульнага кошту праезду. Пры колькасці групы 25 чалавек і больш, якія аплацілі праезд, зніжка складзе 30 працэнтаў.

Сяргей РАСОЛЬКА. *rs@zviazda.by*

РУП «ИНСТИТУТ НЕДВИЖИМОСТИ И ОЦЕНКИ»

извещает о повторном открытом аукционе со снижением цены по продаже гаража, г. Минск, ул. Я. Мавра, 53/3-2

Наименование	Начальная цена продажи, бел. руб.	Задаток, бел. руб.
Лот №1. Изолированное помещение с инв. №500/D-708041656. Наименование: гараж. Г.п. – 1984. Этажность – 1. Общая площадь – 79,9 кв. м. Фундамент – фунд. блоки. Стены наружные и внутренние – кирпичные. Перекрытия – ж/бетонные плиты. Крыша – мягкая рулонная. Полы – плитка, бетон. Проемы – ворота металлические. Внутренняя отделка – оштукатурено. Электроснабжение – есть	34 425,00	3 440,00

Шаг аукциона – 5%

УСЛОВИЯ

1. Победитель аукциона либо в случае, если аукцион признан несостоявшимся в силу того, что заявление на участие в аукционе подано только одним участником, и он согласен приобрести Объект по начальной цене, увеличенной на 5% (пять процентов) (Претендент на покупку), обязан оплатить полную стоимость приобретенного на аукционе Объекта не позднее 20 (двадцати) рабочих дней с момента подписания протокола аукциона.
2. Победитель аукциона (Претендент на покупку) обязан возместить Организатору аукциона стоимость затрат на организацию и проведение открытого аукциона на основании счета-фактуры в течение 3 (трех) банковских дней с момента подписания протокола о результатах аукциона.
3. Переход права собственности на приобретенный на аукционе Объект недвижимости, имущество должника осуществляется в соответствии с законодательством Республики Беларусь.
4. На Претендента на покупку распространяются правила и условия, установленные законодательством Республики Беларусь для Победителя аукциона

Аукцион состоится 15.05.2017 г. в 11.00 по адресу: Республика Беларусь, г. Минск, ул. Комсомольская, 11, каб. 4.

Порядок оформления участия в аукционе содержится на сайте Организатора аукциона ino.by.
Задаток перечисляется на р/с 3012154337010 в ОАО «БПС-Сбербанк», 220004, г. Минск, ул. Кальварийская, д. 4а, код 369 (действует до 30.06.2017 г.).
на р/с BY21BPSB30121543370109330000 в ОАО «БПС-Сбербанк», 220004, г. Минск, ул. Кальварийская, д. 4а, BIC банка BPSBBY2X (действует с 04.07.2017 г.).
Получатель – РУП «Институт недвижимости и оценки», УНП 190055182. Назначение платежа: задаток для участия в аукционе по продаже имущества (Гараж) (Лот №1), проводимом 15.05.2017 (Фрунзенский МРО).
Организация и проведение аукциона, а также оформление и регистрация сделки осуществляются в соответствии с действующим законодательством Республики Беларусь.
Заявления на участие и необходимые документы принимаются в г. Минске, ул. Комсомольская, 11, каб. 6 в рабочие дни с 8.30 до 12.00, с 13.30 до 16.00. Окончание приема заявлений – 11.05.2017 в 11.00.
Все желающие могут предварительно ознакомиться с Объектом аукциона. Контактное лицо для осмотра Объекта: Усович Александр Сергеевич, тел.: 8-017-219-06-84; +375-29-564-08-29

Контакты организатора аукциона: 8 (017) 306-00-57, 8 (029) 550 09 52, 8 (029) 550 09 59, 8 (029) 356-90-03 • www.ino.by • torgi@ino.by

РУП «ИНСТИТУТ НЕДВИЖИМОСТИ И ОЦЕНКИ»

извещает о проведении повторного открытого аукциона со снижением цены по продаже административных помещений, находящихся в здании 1917 г. п., расположенном по адресу: г. Минск, ул. Комсомольская, д. 11, принадлежащих ОАО «УПРАВЛЕНИЕ МЕХАНИЗАЦИИ №91» на праве собственности

№ лота	Описание	Начальная цена продажи с учетом НДС 20%, бел. руб.	Задаток, бел. руб	Шаг аукциона, %
Лот №1	Административное помещение с инв. №500/D-708004818. Этаж – 3-й. Общая площадь – 35,2 кв. м	83 400,00	8 340,00	10
Лот №2	Административное помещение с инв. №500/D-708004817. Этаж – 3-й. Общая площадь – 52 кв. м	113 520,00	11 352,00	10
Лот №3	Административное помещение с инв. №500/D-708004819. Этаж – 3-й. Общая площадь – 7,8 кв. м	19 260,00	1 926,00	10
Лот №4	Административное помещение с инв. №500/D-708004821. Этаж – 3-й. Общая площадь – 63,4 кв. м	136 200,00	13 620,00	10

Земельные участки для лотов №1-4 будут сформированы к моменту подписания договора купли продажи. Изолированные помещения расположены в капитальном строении, которое является памятником историко-культурного наследия

УСЛОВИЯ

1. Победитель аукциона либо в случае, если аукцион признан несостоявшимся в силу того, что заявление на участие в аукционе подано только одним участником и он согласен приобрести Лот (Лоты) по начальной цене, увеличенной на 5% (пять процентов) – Претендент на покупку, должен подписать с Продавцом договор купли-продажи Лота (Лотов) в течение 10 десяти рабочих дней с даты подписания протокола о результатах аукциона.
2. Условия оплаты приобретенного на аукционе Лота (Лотов) согласовываются Победителем аукциона (Претендентом на покупку) и Продавцом при подписании договора купли-продажи Лота (Лотов).
3. Победитель аукциона (Претендент на покупку) оплачивает Организатору аукциона вознаграждение в размере 2% (Два процента) от цены продажи Лота №1 и (или) Лота №2 и (или) Лота №4 и (или) 5% (Пять процентов) от цены продажи Лота №3 в течение 3 (трех) банковских дней со дня подписания протокола о результатах аукциона.
4. На Претендента на покупку распространяются правила и условия, установленные законодательством для Победителя аукциона

Аукцион состоится 23.05.2017 в 11.00 по адресу: г. Минск, ул. Комсомольская, д. 11, 3-й этаж, каб. 4

Продавец; ОАО «УПРАВЛЕНИЕ МЕХАНИЗАЦИИ №91» 220030, г. Минск, ул. Комсомольская, д. 11, т. 8 (017) 200-63-32
Организатор аукциона: РУП «Институт недвижимости и оценки», г. Минск ул. Комсомольская, д. 11, пом. 9, каб. 6, т. 8 (017) 306-00-57
Порядок оформления участия в аукционе содержится на сайте Организатора аукциона ino.by.
Заявления на участие и необходимые документы принимаются в рабочие дни с 8.30 до 12.30, с 13.30 до 16.00 по адресу: г. Минск, ул. Комсомольская, 11, каб. 6. Окончание приема заявлений 19.05.2017 в 11.00.
Задаток перечисляется на р/с 3012154337010 в ОАО «БПС-Сбербанк», 220004, г. Минск, ул. Кальварийская, д. 4а, код 369. Получатель – РУП «Институт недвижимости и оценки», УНП 190055182. Назначение платежа: задаток для участия в аукционе по продаже административных помещений (Лот №__), принадлежащих ОАО «УПРАВЛЕНИЕ МЕХАНИЗАЦИИ №91», проводимом 23 мая 2017 г.
Участник, желающий участвовать в аукционе в отношении нескольких лотов, вносит задатки в размере, установленном для каждого из лотов. Все желающие могут предварительно ознакомиться с Объектами. Контактное лицо для осмотра Объектов – Сидляревич Сергей Викентьевич, тел. 8 (033) 300-39-33.

Контактная информация организатора аукциона: 8 (017) 306-00-57, 8(029) 356-90-03, 8(029) 550-09-5. torgi@ino.by

ИЗВЕЩЕНИЕ О ПРОВЕДЕНИИ ПОВТОРНЫХ ТОРГОВ В ФОРМЕ ОТКРЫТОГО АУКЦИОНА

Организатор торгов: государственное предприятие «Витебский областной центр маркетинга», 210015, г. Витебск, проезд Гоголя, 5, (0212) 42-61-62.

Продавец: ОАО «Витебскбурвод», Витебская обл., г. Витебск, 1-й Керамзитовый пер., 1, тел. 8 (0212) 47-75-96

Лот №1. Капитальное строение с инв. №200/С-50466 по адресу: Витебская обл., г. Витебск, пер.1-й Керамзитовый, д. 1, корп. 4, площадь – 760 кв. м, наименование – склад. Имущество расположено на земельном участке с кадастровым №240100000001000129 площадью 3,1832 га. **Нач. цена:** 44 175 руб. без НДС. **Задаток:** 4 417,5 руб. **Шаг аукциона**: 2 208,75 руб.

Лот №2. Капитальное строение с инв. №200/С-50467 по адресу: Витебская обл., г. Витебск, пер.1-й Керамзитовый, д. 1, площадь – 1234 кв. м, наименование – гараж. Имущество расположено на земельном участке с кадастровым №240100000001000129 площадью 3,1832 га. **Нач. цена:** 84 750 руб. без НДС. **Задаток:** 8 475 руб. **Шаг аукциона**: 4 237,5 руб.

Лот №3. Автомобиль МАЗ 5336 А3, гос. №АВ 5608-2. **Нач. цена:** 8 000 руб. без НДС. **Задаток:** 800 руб. **Шаг аукциона:** 400 руб.

Лот №4. Автомобиль МАЗ 5337 А2 (платформа) КС3577 (а/кран г/п 12,5 т), гос. №АЕ 0402-2. **Нач. цена:** 12 800 руб. без НДС. **Задаток:** 1 280 руб. **Шаг аукциона:** 640 руб.

Лот №5. Буровая установка УРБ-ЗАЗ.051 на прицепе передвижная. **Нач. цена:** 60 000 руб. без НДС. **Задаток:** 6 000 руб. **Шаг аукциона:** 3 000 руб.

Лот №6. Блок компрессора ПК-15Бпк 15 Бсб 2044452. **Нач. цена:** 7 600 руб. без НДС. **Задаток:** 760 руб. **Шаг аукциона:** 380 руб.

Повторные торги состоятся 22.05.2017 в 16.00 по адресу: г. Витебск, проезд Гоголя, 5 в ККУП «Витебский областной центр маркетинга». Заявления на участие в торгах со всеми необходимыми документами принимаются в рабочие дни с 8.30 до 17.30 по адресу: г. Витебск, проезд Гоголя, 5 в ККУП «Витебский областной центр маркетинга». Срок внесения задатка и подачи заявлений на участие в торгах: с 28.04.2017 с 8.30 по 19.05.2017 до 17.30. Задаток перечисляется на р/с 3012201260018 в ф-ле ОАО «Белагропромбанк» Витебское областное управление, МФО 150801424, УНП 300048248. Получатель платежа: ОАО «Витебскбурвод». Шаг аукциона устанавливается в сумме 5% от начальной цены лота. Ранее опубликованное извещение: газета «Белорусская нива» 22.09.2016, газета «Звязда» 18.02.2017, на сайте http://bankrot.gov.by 02.11.2016. **Условия аукциона:** возмещение затрат по независимой оценке имущества, покупатель недвижимого имущества производит отвод земельного участка для обслуживания капитального строения за счет собственных средств

Торги проводятся в соответствии с Законом Республики Беларусь от 13 июля 2012 г. №415-З «Об экономической несостоятельности (банкротстве)». Лица, желающие участвовать в торгах, обязаны подать организатору торгов заявление на участие в торгах с приложением документов: заверенного банком документа, подтверждающего внесение суммы задатка на текущий (расчетный) банковский счет, указанный в извещении; для индивидуального предпринимателя – копии свидетельства о гос. регистрации индивидуального предпринимателя; для юр. лица – доверенности, выданной представителю юр. лица (кроме случаев, когда юр. лицо представляет его руководитель), а также копии свидетельства о гос. регистрации юр. лица; для иностранного юр. лица, иностранной организации, не являющейся юр. лицом, созданной в соответствии с законодательством иностранных государств иностранным государством и его административно-территориальными единицами в лице уполномоченных органов, международной организации – легализованных в установленном порядке копий учредительных документов, выписки из торгового реестра страны происхождения (выписка должна быть подготовлена в течение шести месяцев до подачи заявления на участие в торгах) либо иного эквивалентного доказательства статуса юр. лица в соответствии с законодательством страны происхождения, документа о финансовой состоятельности, выданного обслуживающим банком; для представителя гражданина РБ, в том числе индивидуального предпринимателя, – доверенности, оформленной в соответствии с законодательством. При подаче документов на участие в торгах граждане РБ, иностранные граждане и лица без гражданства, а также граждане РБ, постоянно проживающие за пределами РБ, представители юр. лиц РБ, предъявляют паспорт или иной документ, удостоверяющий личность. Имущество считается проданным лицу, которое предложило на торгах самую высокую цену. В случае если торги признаны несостоявшимися, предмет торгов продается единственному участнику, подавшему заявление на участие в торгах (либо явившемуся для участия в них) при его согласии по начальной цене, увеличенной на 5%. Победитель торгов в день проведения торгов подписывает протокол. Победитель торгов (претендент на покупку) обязан: после проведения торгов возместить затраты на организацию и проведение торгов, затраты по оценке имущества в течение 5 (пяти) дней со дня изготовления документации, необходимой для проведения торгов; в течение пяти рабочих дней со дня проведения торгов подписать договор купли-продажи; оплатить предмет торгов в порядке и в сроки, установленные договором купли-продажи. Организатор торгов вправе отказаться от проведения торгов не позднее, чем за 5 дней до даты их проведения. Ознакомление с объектом осуществляется в рабочие дни с 8.30 до 17.00.

Конт. тел. (0212) 42-61-62, (029) 510-07-63, e-mail: vcm74@mail.ru, marketvit.by.

ИЗВЕЩЕНИЕ О ПРОВЕДЕНИИ КОНКУРСА

Дата и время проведения конкурса	29 мая 2017 г. в 14.30
Место проведения конкурса	Пр-т Независимости, д. 95, пом. 16
Организатор конкурса	ООО «Асарис» 220043, Республика Беларусь, г. Минск, пр-т Независимости, д. 95, пом. 16 тел. +375 17 235 235 9
Продавец объекта	Гражданин Республики Беларусь **Волкова Наталья Александровна**
Наименование объекта	Одноквартирный жилой дом
Описание объекта	Витебская обл., Докшицкий р-н, Бегомльский с/с, д. Домашковичи, ул. Дачная, 63
Начальная цена продажи объекта, бел. руб.	473 450 (четыреста семьдесят три тысячи четыреста пятьдесят)
Конкурсное обеспечение, бел. руб.	100 (сто) белорусских рублей
Задаток, бел. руб.	9 469 (девять тысяч четыреста шестьдесят девять)
Шаг конкурса, бел.руб.	5% начальной цены объекта
Дата и место начала и окончания приема заявлений на участие в конкурсе	Заявки на участие принимаются по адресу: 220043, Республика Беларусь, г. Минск, пр-т Независимости, д. 95, пом. 16 в течение 30 дней со дня публикации объявления. Подробности можно узнать по телефонам: +375 17 235 235 9, +375 29 3663851

ЗАВЕРЕНО
Департаментом по ценным бумагам
Министерства финансов
Республики Беларусь
26.04.2017 г.
Красинским А.Д.

КРАТКАЯ ИНФОРМАЦИЯ

об эмиссии облигаций Совместного закрытого акционерного общества «ПРОСТОРМАРКЕТ» второго выпуска

1. Полное и сокращенное наименование эмитента

На русском языке:

полное – Общество с ограниченной ответственностью «ПРОСТОРМАРКЕТ» (далее – Эмитент);

сокращенное – СЗАО «ПРОСТОРМАРКЕТ».

На белорусском языке:

полное – Сумеснае закрытае акцыянернае таварыства «ПРАСТОРМАРКЕТ»;

сокращенное – СЗАТ «ПРАСТОРМАРКЕТ».

2. Место нахождения эмитента, телефон, факс, электронный адрес (e-mail), официальный сайт

Республика Беларусь, 220025, г. Минск, пр-т Дзержинского, д. 126-5, каб. 7, тел. 8017 2564578, e-mail: Info@prostore.by, официальный сайт: www.prostore.by (далее – сайт Эмитента).

3. Основные виды деятельности

Сдача внаем собственного и арендуемого имущества,

розничная торговля в неспециализированных магазинах, преимущественно продуктами питания, напитками и табачными изделиями.

4. Номера расчетного и (или) валютного счетов эмитента, на которые будут зачисляться средства, поступающие при проведении открытой продажи, наименование банка

Денежные средства, поступающие при размещении облигаций Эмитента второго выпуска, будут зачисляться в соответствии с законодательством Республики Беларусь в безналичном порядке на расчетный счет Эмитента №3012180372010 в ОАО «БПС-Сбербанк» ЦБУ 701 г.Минск, БИК 153001369 (с 04.07.2017 г. – на расчетный счет Эмитента BY28BPSB30121803720109330000 в ОАО «БПС-Сбербанк» ЦБУ 701 г.Минск, БИК BPSBBY2X).

5. Раскрытие информации эмитентом

Эмитент в случаях и порядке, установленных законодательством Республики Беларусь, раскрывает информацию на рынке ценных бумаг:

путем ее размещения на едином информационном ресурсе рынка ценных бумаг (далее – Единый информационный ресурс);

а также путем ее опубликования в газете «Звязда», и (или) размещения на сайте Эмитента, указанном в пункте 2 настоящего документа;

либо путем ее доведения до сведения неопределенного круга лиц иным образом, определенным законодательством Республики Беларусь, а также путем ее представления в случаях, установленных законодательством Республики Беларусь, определенному кругу лиц.

5.1. Эмитент раскрывает информацию о своей реорганизации, а также о реорганизации своих дочерних и зависимых хозяйственных обществ (при их наличии), в соответствии с законодательством Республики Беларусь, в том числе путем ее размещения на Едином информационном ресурсе.

Информация о реорганизации раскрывается не позднее 2 (двух) рабочих дней:

с даты принятия соответствующего решения общим собранием акционеров Эмитента;

с даты государственной регистрации организации, созданной в результате реорганизации; даты внесения в Единый государственный регистр юридических лиц и индивидуальных предпринимателей записи о прекращении деятельности присоединенной организации.

5.2. Эмитент раскрывает информацию о своей ликвидации, а также о ликвидации своих дочерних и зависимых хозяйственных обществ (при их наличии), в соответствии с законодательством Республики Беларусь, в том числе путем ее размещения на Едином информационном ресурсе.

Информация о ликвидации раскрывается не позднее 2 (двух) рабочих дней с даты принятия соответствующего решения общим собранием акционеров Эмитента.

Также, в случае принятия Эмитентом решения о ликвидации (прекращении деятельности), сведения о том, что Эмитент находится в процессе ликвидации (прекращения деятельности), подлежат размещению в глобальной компьютерной сети Интернет на официальном сайте юридического научно-практического журнала «Юстиция Беларуси» (www.justbel.info) в порядке, определенном Инструкцией о порядке размещения и опубликования сведений о нахождении юридического лица (индивидуального предпринимателя) в процессе ликвидации (прекращения деятельности), утвержденной постановлением Совета Министров Республики Беларусь от 31.08.2011 №1164, не позднее 30 (тридцати) календарных дней с даты принятия соответствующего решения уполномоченным органом Эмитента.

5.3. Эмитент раскрывает информацию о возбуждении в отношении Эмитента производства по делу об экономической несостоятельности (банкротстве) в соответствии с законодательством Республики Беларусь, в том числе путем ее размещения на Едином информационном ресурсе.

Информация о возбуждении в отношении Эмитента производства по делу об экономической несостоятельности (банкротстве) раскрывается не позднее 2 (двух) рабочих дней с даты получения Эмитентом копии заявления в экономический суд о банкротстве Эмитента.

Также вышеуказанная информация подлежит публикации в журнале «Судебный вестник Плюс: Экономическое правосудие» в течение 5 (Пяти) календарных дней с момента получения соответствующего судебного постановления.

5.4. Эмитент раскрывает информацию об изменениях и (или) дополнениях, внесенных в Проспект эмиссии Облигаций Эмитента второго выпуска, путем ее размещения на Едином информационном ресурсе, а также путем опубликования в газете «Звязда» не позднее 7 (семи) дней после регистрации соответствующих изменений республиканским органом государственного управления, осуществляющим государственное регулирование рынка ценных бумаг.

5.5. Эмитент раскрывает в соответствии с законодательством Республики Беларусь иную информацию о существенных фактах (событиях, действиях), касающихся его финансово-хозяйственной деятельности, которые могут повлиять на стоимость Облигаций, в порядке и сроки, установленные законодательством Республики Беларусь.

5.6. Эмитент в соответствии с законодательством Республики Беларусь раскрывает годовой отчет путем размещения соответствующей информации в объеме, определенном законодательством, на Едином информационном ресурсе, а также путем опубликования в газете «Звязда», либо путем размещения на сайте Эмитента, указанном в пункте 2 настоящего документа, в срок не позднее одного месяца после утверждения годового отчета в порядке, установленном законодательством Республики Беларусь о хозяйственных обществах.

Иная информация Эмитента раскрывается в соответствии с законодательством Республики Беларусь.

6. Наименование депозитария, обслуживающего эмитента

Закрытое акционерное общество «МТГ» (далее – депозитарий), зарегистрированный Минским горисполкомом 15.12.2006 за №190783048, код депозитария – D32.

Место нахождения депозитария: Республика Беларусь, 220123, г. Минск, ул. Кропоткина, д. 93А, ком.12.

Специальное разрешение (лицензия) на право осуществления профессиональной и биржевой деятельности по ценным бумагам № 02200/5200-124-1124, выдано Министерством финансов Республики Беларусь, срок действия-бессрочно.

7. Размер уставного фонда эмитента

Уставный фонд Эмитента составляет 2 142 396 (два миллиона сто сорок две тысячи триста девяносто шесть) белорусских рублей (с учетом деноминации 1 июля 2016 г., в денежных знаках образца 2009 г.)

8. Форма облигаций, объем выпуска и количество облигаций

Облигации второго выпуска – на предъявителя, документарные, дисконтные, неконвертируемые (далее – Облигации).

Объем выпуска Облигаций по номинальной стоимости – 1 000 000 (Один миллион) белорусских рублей.

Количество Облигаций – 2 000 (Две тысячи) штук.

Номинальная стоимость Облигации второго выпуска – 500 (Пятьсот) белорусских рублей.

Серия «ПРОСТОРМАРКЕТ2», порядковые номера с «000001» по «002000».

9. Сведения об обеспечении исполнения обязательств по облигациям

Эмитент осуществляет эмиссию Облигаций без учета положений, предусмотренных в подпункте 1.7 пункта 1 Указа Президента Республики Беларусь от 28 апреля 2006 г. №277 «О некоторых вопросах регулирования рынка ценных бумаг» (далее – Указ №277), в соответствии с подпунктом 1.8 пункта 1 Указа №277.

10. Срок размещения облигаций

Эмитент осуществляет размещение Облигаций в период с 12.05.2017 по 01.04.2019, если иной срок до окончания периода размещения не будет определен решением наблюдательного совета Эмитента.

Срок размещения Облигаций может быть сокращен в случае полной реализации всего объема выпуска Облигаций.

11. Порядок размещения облигаций. Место и время проведения открытой продажи облигаций

Размещение (открытая продажа) Облигаций Эмитента производится после регистрации Республиканским органом государственного управления, осуществляющим государственное регулирование рынка ценных бумаг (далее – Регистрирующий орган), второго выпуска Облигаций, опубликования заверенной Регистрирующим органом краткой информации об эмиссии Облигаций в газете «Звязда», а также размещения краткой информации об эмиссии Облигаций на Едином информационном ресурсе рынка ценных бумаг.

Размещение Облигаций осуществляется Эмитентом путем открытой продажи Облигаций в офисе Эмитента по адресу: Республика Беларусь, 220025, г. Минск, пр-т Дзержинского, д.126-5, каб. 7, в рабочие дни с 9.00 до 17.00.

Покупатели Облигаций перечисляют Эмитенту денежные средства в белорусских рублях в безналичном порядке на расчетный счет Эмитента №3012180372010 в ОАО «БПС-Сбербанк» ЦБУ 701 г. Минск, БИК 153001369 (с 04.07.2017 г. – на расчетный счет Эмитента BY28BPSB30121803720109330000 в ОАО «БПС-Сбербанк» ЦБУ 701 г.Минск, БИК BPSBBY2X) в соответствии с законодательством Республики Беларусь.

Владельцами Облигаций могут быть физические и юридические лица, индивидуальные предприниматели, резиденты и нерезиденты Республики Беларусь.

12. Срок и порядок обращения облигаций

Срок обращения Облигаций – 728 календарных дней (с 12.05.2017 по 10.05.2019). Дата начала размещения и дата начала погашения Облигаций считаются одним днем.

Обращение Облигаций осуществляется среди физических и юридических лиц, индивидуальных предпринимателей, резидентов и нерезидентов Республики Беларусь в соответствии с законодательством Республики Беларусь.

13. Дата начала погашения облигаций – 10.05.2019.

14. Размер или порядок определения размера дохода по облигациям, условия его выплаты. Минимальная цена продажи облигаций

По Облигациям выплачивается дисконтный доход (доход в виде разницы между ценой приобретения Облигаций и ценой их погашения по номинальной стоимости), установленный из расчета 15,0 (пятнадцать) процентов годовых со дня продажи Облигаций по дату их погашения включительно.

Выплата дохода владельцам Облигаций производится единовременно при погашении Облигаций.

Годовая доходность по Облигациям рассчитывается по формуле:

$$Пг = \frac{(Нд - Ц) \times 100}{Ц} / \left(\frac{Т365}{365} + \frac{Т366}{366} \right),$$

где

Пг – годовая доходность по дисконтным облигациям (процентов годовых);

Нд – номинальная стоимость дисконтных облигаций;

Ц – цена продажи дисконтных облигаций;

Т365 – количество дней до погашения дисконтных облигаций, приходящееся на календарный год, состоящий из 365 дней;

Т366 – количество дней до погашения дисконтных облигаций, приходящееся на календарный год, состоящий из 366 дней.

Продажа Облигаций осуществляется по цене ниже номинальной стоимости.

В дату начала открытой продажи (12.05.2017) Облигации размещаются по минимальной цене, которая составляет 384,86 (триста восемьдесят четыре белорусских рубля) 86 копеек за одну Облигацию.

Начиная с даты, следующей за датой начала размещения (открытой продажи) Облигаций, размещение Облигаций осуществляется по цене, равной текущей стоимости Облигаций.

Текущая стоимость Облигаций рассчитывается по формуле:

$$С = Цс + \frac{Цс \times Пс}{100} \times \left(\frac{Т365}{365} + \frac{Т366}{366} \right),$$

где

С – текущая стоимость дисконтных облигаций;

Цс – цена продажи дисконтных облигаций на дату начала размещения данного выпуска облигаций;

Пс – доходность (процентов годовых), установленная эмитентом;

Т – количество дней обращения (с даты начала их размещения по дату расчета их текущей стоимости) дисконтных облигаций данного выпуска;

Т365 – количество дней обращения дисконтных облигаций, приходящееся на календарный год, состоящий из 365 дней;

Т366 – количество дней обращения дисконтных облигаций, приходящееся на календарный год, состоящий из 366 дней.

Количество дней обращения Облигаций определяется с даты начала их размещения (открытой продажи) по дату расчета их текущей стоимости. При этом дата начала размещения (открытой продажи) Облигаций и дата расчета их текущей стоимости считаются одним днем. Если срок обращения (период начисления дохода) делится переходом с календарного года, состоящего из 365 дней, на календарный год, состоящий из 366 дней, либо наоборот, то при определении значений Т365 и Т366 уменьшается количество дней в первой части периода независимо от количества дней в календарном году.

Расчет цены продажи и текущей стоимости осуществляется по каждой Облигации, исходя из фактического количества дней в году.

Расчет цены продажи и текущей стоимости осуществляется с точностью до двух знаков после запятой. Округление производится по правилам математического округления.

15. Условия и порядок досрочного погашения облигаций.

В период обращения Облигаций Эмитент вправе принять решение о досрочном погашении данного выпуска Облигаций либо его части до даты начала их погашения.

Эмитент осуществляет досрочное погашение части настоящего выпуска Облигаций при невозможности предоставления обеспечения исполнения обязательств по Облигациям в случаях, установленных законодательством.

В случае принятия решения о досрочном погашении выпуска Облигаций (части выпуска Облигаций) Эмитент не позднее, чем за 5 (Пять) рабочих дней до установленной Эмитентом даты досрочного погашения Облигаций уведомляет владельцев Облигаций посредством размещения соответствующей информации в газете «Звязда» о дате и объеме досрочно погашаемых Облигаций, а также раскрывает такую информацию на Едином информационном ресурсе.

В случае принятия решения о досрочном погашении части данного выпуска Облигаций погашение осуществляется пропорционально количеству Облигаций, принадлежащих владельцам.

Досрочное погашение Облигаций осуществляется Эмитентом по текущей стоимости Облигаций, рассчитанной в соответствии с пунктом 16 настоящего документа, на дату досрочного погашения Облигаций. При этом предъявителю оригинала Облигации в месте продажи Облигаций, расположенном по адресу: Республика Беларусь, г. Минск, пр-т Дзержинского, д. 126-5, каб. 7, выплачивается ее текущая стоимость в белорусских рублях путем перечисления в безналичном порядке причитающихся денежных средств на счет владельца Облигаций в соответствии с законодательством Республики Беларусь.

Кроме того, Эмитент вправе принять решение об аннулировании Облигаций, не размещенных на момент принятия такого решения.

16. Порядок погашения облигаций

Погашение Облигаций осуществляется Эмитентом, начиная с 10.05.2019, в отношении лиц, предъявивших оригиналы Облигаций к погашению, независимо от сроков обращения владельца Облигаций.

Погашение Облигаций осуществляется в месте продажи Облигаций, расположенном по адресу: Республика Беларусь, г. Минск, пр-т Дзержинского, д. 126-5, каб. 7, в рабочие дни с 9.00 до 17.00.

При погашении Облигаций предъявителю оригинала Облигации выплачивается номинальная стоимость Облигации в белорусских рублях путем перечисления в безналичном порядке причитающихся денежных средств на счет владельца Облигаций в соответствии с законодательством Республики Беларусь.

17. Условия и порядок приобретения облигаций эмитентом до даты начала их погашения

Эмитент обязуется приобрести Облигации до даты начала их погашения (далее – досрочный выкуп Облигаций) по текущей стоимости Облигаций 13.11.2017, 14.05.2018, 12.11.2018 у любого их владельца.

Досрочный выкуп Облигаций осуществляется в офисе Эмитента по адресу: Республика Беларусь, 220025, г. Минск, пр-т Дзержинского, д. 126-5, каб. 7, в рабочие дни с 9.00 до 17.00 в соответствии с законодательством Республики Беларусь.

Досрочный выкуп Облигаций осуществляется по текущей стоимости Облигаций, рассчитанной на дату досрочного выкупа Облигаций. При этом предъявителю оригинала Облигации выплачивается текущая стоимость Облигации в белорусских рублях путем перечисления в безналичном порядке причитающихся денежных средств на счет владельца Облигаций в соответствии с законодательством Республики Беларусь.

Для продажи Облигаций Эмитенту владельцы Облигаций обязаны:

1) подготовить заявление, содержащее:

полное наименование владельца Облигаций – юридического лица (ФИО владельца Облигаций – физического лица, индивидуального предпринимателя);

юридический адрес (место нахождения) владельца Облигаций – юридического лица (место жительства владельца Облигаций – физического лица, индивидуального предпринимателя) и контактные телефоны владельца Облигаций;

номер выпуска Облигаций и количество продаваемых Облигаций;

согласие с условиями и порядком приобретения Облигаций;

подпись уполномоченного лица и печать владельца Облигаций – юридического лица (подпись владельца Облигаций – физического лица, индивидуального предпринимателя);

2) предоставить указанное заявление не позднее 10 (десяти) рабочих дней до даты досрочного выкупа Облигаций заказным письмом или непосредственно по адресу: Республика Беларусь, 220025, г. Минск, пр-т Дзержинского, д. 126-5, каб. 7;

3) в случае, если для осуществления продажи Облигаций Эмитенту владельцу Облигаций необходимо принятие решения соответствующего органа, или получение согласования, или получение разрешения – заблаговременно принять (получить) данное решение (согласование, разрешение).

В случае невыполнения владельцем Облигаций вышеуказанных условий приобретение Облигаций Эмитентом не осуществляется.

В период обращения Облигаций Эмитент имеет право:

осуществлять досрочный выкуп Облигаций в иные даты (цену и количество приобретаемых Облигаций определяет Эмитент);

осуществлять дальнейшую реализацию выкупленных Облигаций по договорной цене или их досрочное погашение;

совершать иные действия с выкупленными Облигациями в соответствии с законодательством Республики Беларусь.

18. Место, время и способ ознакомления с проспектом эмиссии облигаций

С Проспектом эмиссии Облигаций можно ознакомиться в период открытой продажи Облигаций в рабочие дни с 9.00 до 16.00 по адресу: Республика Беларусь, г. Минск, пр-т Дзержинского, д. 126-5, каб. 7.

При обращении к Эмитенту с целью ознакомления с Проспектом эмиссии Облигаций потенциальному инвестору (инвестору) представляется Проспект эмиссии Облигаций и/или заверенная копия Проспекта эмиссии Облигаций для обозрения (чтения) с возможностью делать выписки из представленного документа.

Директор СЗАО «ПРОСТОРМАРКЕТ» Синюк Д.П.

Главный бухгалтер СЗАО «ПРОСТОРМАРКЕТ» Буликова Е.А.

Организация	Общество с ограниченной ответственностью «Страховой брокер «СитиБрокер»
Учетный номер плательщика	806000656
Вид экономической деятельности	66220
Организационно-правовая форма	Общество с ограниченной ответственностью
Орган управления	лицо без ведомственной подчиненности
Единица измерения	тыс. руб.
Адрес	г. Минск, ул. Сурганова, д. 27, пом. 2Н

БУХГАЛТЕРСКИЙ БАЛАНС

На 31 декабря 2016 года

Активы	Код строки	На 31 декабря 2016 года	На 31 декабря 2015 года
1	2	3	4
I. ДОЛГОСРОЧНЫЕ АКТИВЫ			
Основные средства	110	1	1
Нематериальные активы	120	1	1
Доходные вложения в материальные активы	130	–	–
В том числе: инвестиционная недвижимость	131	–	–
предметы финансовой аренды (лизинга)	132	–	–
прочие доходные вложения в материальные активы	133	–	–
Вложения в долгосрочные активы	140		–
Долгосрочные финансовые вложения	150	–	–
Отложенные налоговые активы	160	–	–
Долгосрочная дебиторская задолженность	170	–	–
Прочие долгосрочные активы	180	–	–
ИТОГО по разделу I	**190**	**2**	**2**
II. КРАТКОСРОЧНЫЕ АКТИВЫ			
Запасы	210	1	–
В том числе: материалы	211	1	–
животные на выращивании и откорме	212	–	–
незавершенное производство	213	–	–
готовая продукция и товары	214	–	–
товары отгруженные	215	–	–
прочие запасы	216	–	–
Долгосрочные активы, предназначенные для реализации	220	–	–
Расходы будущих периодов	230	–	–
Налог на добавленную стоимость по приобретенным товарам, работам, услугам	240	–	–
Краткосрочная дебиторская задолженность	250	6	5
Краткосрочные финансовые вложения	260	–	–
Денежные средства и их эквиваленты	270	63	55
Прочие краткосрочные активы	280	–	–
ИТОГО по разделу II	**290**	**70**	**60**
БАЛАНС	**300**	**72**	**62**
Собственный капитал и обязательства	**Код строки**	**На 31 декабря 2016 года**	**На 31 декабря 2015 года**
1	2	3	4
III. СОБСТВЕННЫЙ КАПИТАЛ			
Уставный капитал	410	42	42
Неоплаченная часть уставного капитала	420	–	–
Собственные акции (доли в уставном капитале)	430	–	–
Резервный капитал	440	–	–
Добавочный капитал	450	–	–
Нераспределенная прибыль (непокрытый убыток)	460	18	7
Чистая прибыль (убыток) отчетного периода	470		–
Целевое финансирование	480	–	–
ИТОГО по разделу III	**490**	**60**	**49**
IV. ДОЛГОСРОЧНЫЕ ОБЯЗАТЕЛЬСТВА			
Долгосрочные кредиты и займы	510	–	–
Долгосрочные обязательства по лизинговым платежам	520	–	–
Отложенные налоговые обязательства	530	–	–
Доходы будущих периодов	540	–	–
Резервы предстоящих платежей	550	–	–
Прочие долгосрочные обязательства	560	–	–
ИТОГО по разделу IV	**590**	**–**	**–**
V. КРАТКОСРОЧНЫЕ ОБЯЗАТЕЛЬСТВА			
Краткосрочные кредиты и займы	610		–
Краткосрочная часть долгосрочных обязательств	620	–	–
Краткосрочная кредиторская задолженность	630	10	9
В том числе: поставщикам, подрядчикам, исполнителям	631	8	6
по авансам полученным	632	–	–
по налогам и сборам	633	1	1
по социальному страхованию и обеспечению	634		
по оплате труда	635	1	2
по лизинговым платежам	636	–	–
собственнику имущества (учредителям, участникам)	637	–	–
прочим кредиторам	638	–	–
Обязательства, предназначенные для реализации	640	–	–
Доходы будущих периодов	650	2	4
Резервы предстоящих платежей	660	–	–
Прочие краткосрочные обязательства	670	–	–
ИТОГО по разделу V	**690**	**12**	**13**
БАЛАНС	**700**	**72**	**62**

ОТЧЕТ
о прибылях и убытках

за январь – декабрь 2016 года

Наименование показателей	Код строки	За январь – декабрь 2016 года	За январь – декабрь 2015 года
1	2	3	4
Выручка от реализации продукции, товаров, работ, услуг	010	116	24
Себестоимость реализованной продукции, товаров, работ, услуг	020		-
Валовая прибыль (010 – 020)	030	116	24
Управленческие расходы	040	(104)	(26)
Расходы на реализацию	050	-	-
Прибыль (убыток) от реализации продукции, товаров, работ, услуг (030 – 040 – 050)	060	12	(2)
Прочие доходы по текущей деятельности	070	4	1
Прочие расходы по текущей деятельности	080		-
Прибыль (убыток) от текущей деятельности (± 060 + 070 – 080)	090	16	(1)
Доходы по инвестиционной деятельности	100	6	2
В том числе: доходы от выбытия основных средств, нематериальных активов и других долгосрочных активов	101	-	-
доходы от участия в уставном капитале других организаций	102	-	-
проценты к получению	103	6	2
прочие доходы по инвестиционной деятельности	104		-
Расходы по инвестиционной деятельности	110	-	-
В том числе: расходы от выбытия основных средств, нематериальных активов и других долгосрочных активов	111	-	-
прочие расходы по инвестиционной деятельности	112	-	-
Доходы по финансовой деятельности	120	17	10
В том числе: курсовые разницы от пересчета активов и обязательств	121	17	10
прочие доходы по финансовой деятельности	122	-	-
Расходы по финансовой деятельности	130	(12)	(3)
В том числе: проценты к уплате	131	-	-
курсовые разницы от пересчета активов и обязательств	132	(12)	(3)
прочие расходы по финансовой деятельности	133	-	-
Прибыль (убыток) от инвестиционной и финансовой деятельности (100 – 110 + 120 – 130)	140	11	9
Прибыль (убыток) до налогообложения (± 090 ± 140)	150	27	8
Налог на прибыль	160	(5)	(1)
Изменение отложенных налоговых активов	170	-	-
Изменение отложенных налоговых обязательств	180	-	-
Прочие налоги и сборы, исчисляемые из прибыли (дохода)	190	-	-
Прочие платежи, исчисляемые из прибыли (дохода)	200	-	-
Чистая прибыль (убыток) (± 150 – 160 ± 170 ± 180 – 190 – 200)	210	22	7
Результат от переоценки долгосрочных активов, не включаемый в чистую прибыль (убыток)	220	-	-
Результат от прочих операций, не включаемый в чистую прибыль (убыток)	230	-	-
Совокупная прибыль (убыток) (± 210 ± 220 ± 230)	240	22	7
Базовая прибыль (убыток) на акцию	250	-	-
Разводненная прибыль (убыток) на акцию	260	-	-

Руководитель А.Н. Верзун

Главный бухгалтер ИП Андрончик Н.А.

17 марта 2017 г.

АУДИТОРСКОЕ ЗАКЛЮЧЕНИЕ
по бухгалтерской отчетности

Общества с ограниченной ответственностью

«Страховой брокер «СитиБрокер»

(ООО «Страховой брокер «СитиБрокер»)

за период с 01.01.2016 года по 31.12.2016 года

Директору ООО «Страховой брокер «СитиБрокер» А.Н. Верзуну.

Реквизиты аудируемого лица:

ООО «Страховой брокер «СитиБрокер»

220012, г. Минск, улица Сурганова, дом 27, офис 2н.

Сведения о государственной регистрации:

Деятельность **ООО «Страховой брокер «СитиБрокер»** зарегистрирована Министерством финансов Республики Беларусь 29.04.2015 г., регистрационный номер №806000656.

Реквизиты аудитора:

Индивидуальный предприниматель ***Сачишина Елена Владимировна.***

220034, г. Минск, ул. Захарова, 19, кв. 4, телефон 284-57-10.

Свидетельство о государственной регистрации от «03» сентября 2013 г. №0459870, регистрационный номер 192041667.

Расчетный счет №301 320 753 001 6 в ЗАО «МТБанк», БИК 153001117.

Мною проведен аудит прилагаемой бухгалтерской отчетности ***ООО «Страховой брокер «СитиБрокер»,*** состоящей из:

- бухгалтерского баланса на 01.01.2017 г.;
- отчета о прибылях и убытках;
- отчета об изменении собственного капитала;
- отчета о движении денежных средств за год;
- примечания к бухгалтерской отчетности.

ОБЯЗАННОСТИ РУКОВОДСТВА АУДИРУЕМОГО ЛИЦА ПО ПОДГОТОВКЕ БУХГАЛТЕРСКОЙ ОТЧЕТНОСТИ

Руководство **ООО «Страховой брокер «СитиБрокер»** несет ответственность за составление и представление бухгалтерской отчетности в соответствии с законодательством Республики Беларусь по бухгалтерскому учету и отчетности и организацию системы внутреннего контроля, необходимую для составления бухгалтерской отчетности, не содержащей существенных искажений, допущенных вследствие недобросовестных действий или ошибок.

ОБЯЗАННОСТИ АУДИТОРА

Аудитор несет ответственность за выраженное аудиторское мнение о достоверности бухгалтерской отчетности, основанное на результатах проведенного аудита.

Аудит проведен в соответствии с требованиями Закона Республики Беларусь от 12 июля 2013 года «Об аудиторской деятельности» и национальных правил аудиторской деятельности, которые обязывают нас соблюдать нормы профессиональной этики, планировать и проводить аудит таким образом, чтобы обеспечить достаточную уверенность относительно наличия либо отсутствия существенных искажений в представленной бухгалтерской отчетности.

В ходе аудита были выполнены аудиторские процедуры, направленные на получение аудиторских доказательств, подтверждающих значения показателей бухгалтерской отчетности **ООО «Страховой брокер «СитиБрокер»**, а также другую раскрытую в ней информацию. Выбор аудиторских процедур осуществлялся на основании профессионального суждения с учетом оценки риска существенного искажения бухгалтерской отчетности в результате ошибок или недобросовестных действий. При оценке риска существенного искажения бухгалтерской отчетности рассматривалась система внутреннего контроля **ООО «Страховой брокер «СитиБрокер»**, необходимая для составления бухгалтерской отчетности, не содержащей существенных искажений, с целью планирования аудиторских процедур, соответствующих обстоятельствам аудита, но не с целью выражения мнения относительно эффективности функционирования этой системы.

Аудит также включал оценку применяемой учетной политики, обоснованности учетных оценок и общего содержания бухгалтерской отчетности **ООО «Страховой брокер «СитиБрокер»**.

Я полагаю, что в ходе аудита мною были получены достаточные и надлежащие аудиторские доказательства, которые могут являться основанием для выражения аудиторского мнения.

АУДИТОРСКОЕ МНЕНИЕ

По моему мнению, бухгалтерская отчетность **ООО «Страховой брокер «СитиБрокер»**, сформированная в соответствии с требованиями законодательства Республики Беларусь по бухгалтерскому учету и отчетности, достоверно во всех существенных аспектах отражает финансовое положение **ООО «Страховой брокер «СитиБрокер» на 1 января 2017** года и результаты его финансово-хозяйственной деятельности **за 2016 год**, при этом совершенные **ООО «Страховой брокер «СитиБрокер»** хозяйственные операции соответствуют законодательству.

Индивидуальный предприниматель Е.В. Сачишина

Годовая индивидуальная отчетность ООО «Страховой брокер «СитиБрокер» в полном объеме размещена на сайте citybroker.by

Приорбанк RZB Group

БУХГАЛТЕРСКИЙ БАЛАНС
на 1 апреля 2017 г.

«Приорбанк» Открытое акционерное общество

(в тысячах белорусских рублей)

№ п/п	Наименование статьи	Символ	Пункт примечаний	На 01 апреля 2017	На 01 января 2017
1	2	3	4	5	6
1	АКТИВЫ				
2	Денежные средства	1101		150 932	131 787
3	Драгоценные металлы и драгоценные камни	1102		218	297
4	Средства в Национальном банке	1103		195 177	224 436
5	Средства в банках	1104		260 608	407 792
6	Ценные бумаги	1105		313 982	171 175
7	Кредиты клиентам	1106		1 540 730	1 553 404
8	Производные финансовые активы	1107		329	162
9	Долгосрочные финансовые вложения	1108		9 152	6 159
10	Основные средства и нематериальные активы	1109		174 220	170 597
11	Имущество, предназначенное для продажи	1110		7 437	8 806
12	Отложенные налоговые активы	1111		-	-
13	Прочие активы	1112		43 847	38 752
14	**ИТОГО активы**	**11**		**2 696 632**	**2 713 367**
15	ОБЯЗАТЕЛЬСТВА				
16	Средства Национального банка	1201		-	-
17	Средства банков	1202		245 360	239 083
18	Средства клиентов	1203		1 819 559	1 892 964
19	Ценные бумаги, выпущенные банком	1204		3 646	3 782
20	Производные финансовые обязательства	1205		180	51
21	Отложенные налоговые обязательства	1206		-	-
22	Прочие обязательства	1207		60 333	60 060
23	**ВСЕГО обязательства**	**120**		**2 129 078**	**2 195 940**
24	СОБСТВЕННЫЙ КАПИТАЛ				
25	Уставный фонд	1211		86 148	86 148
26	Эмиссионный доход	1212		-	-
27	Резервный фонд	1213		130 738	126 738
28	Фонды переоценки статей баланса	1214		83 995	84 310
29	Накопленная прибыль	1215		266 673	220 231
30	ВСЕГО собственный капитал	121		567 554	517 427
31	**ИТОГО обязательства и собственный капитал**	**12**		**2 696 632**	**2 713 367**

ОТЧЕТ
О ПРИБЫЛЯХ И УБЫТКАХ
НА 1 АПРЕЛЯ 2017 г.

«Приорбанк» Открытое акционерное общество

(в тысячах белорусских рублей)

№ п/п	Наименование статьи	Символ	Пункт примечаний	На 01 апреля 2017	На 01 апреля 2016
1	2	3	4	5	6
1	Процентные доходы	2011		67 465	85 807
2	Процентные расходы	2012		11 217	21 089
3	Чистые процентные доходы	201		56 248	64 718
4	Комиссионные доходы	2021		35 395	34 008
5	Комиссионные расходы	2022		8 290	7 663
6	Чистые комиссионные доходы	202		27 105	26 345
7	Чистый доход по операциям с драгоценными металлами и драгоценными камнями	203		27	501
8	Чистый доход по операциям с ценными бумагами	204		(185)	-
9	Чистый доход по операциям с иностранной валютой	205		7 298	10 194
10	Чистый доход по операциям с производными финансовыми инструментами	206		469	1 116
11	Чистые отчисления в резервы	207		(11 272)	22 804
12	Прочие доходы	208		1 563	4 417
13	Операционные расходы	209		43 223	41 301
14	Прочие расходы	210		2 062	2 154
15	Прибыль до налогообложения	211		58 512	41 032
16	Расход по налогу на прибыль	212		8 385	7 381
17	ПРИБЫЛЬ	2		50 127	33 651

Временно и.о. Председателя Правления С.И. Шишов

Главный бухгалтер В.В. Манцивода

Финансовая отчетность размещена на интернет-странице банка:
https://www.priorbank.by/kvartal-nye-otcety

Лицензия на осуществление банковской деятельности НБ РБ № 12 от 06.05.2013 года. УНП 100220190.

ОБЪЯВЛЕНИЕ о торгах

Наименование (описание), местонахождение и стоимость имущества	Лот №1. Погрузчик фронтальный с/х на базе Беларусь 82.1, модель МУП-351, 2012 года выпуска, местонахождение Витебская область Витебский район д. Шапечино. Начальная стоимость лота – 19 800 рублей Лот №2. Прицеп самосвальный тракторный, модель 2 ПТС-6, 2013 года выпуска, местонахождение Витебская область Витебский район д. Шапечино. Начальная стоимость лота – 4 370 рублей
Собственник (владелец) имущества	ОДО «Вереск» (г. Витебск, Мазуринский проезд, д. 3)
Местонахождение (адрес) имущества	Витебская область Витебский район д. Шапечино, д. Старинцы
Наличие обременений	В залоге в ЗАО «Идея Банк»
Место (адрес), дата и время проведения торгов	Отдел принудительного исполнения Витебского района г. Витебск, ул. Кирова, д. 7/13 22 мая 2017 года в 10.00
Справочная информация	Организатор торгов: ГУЮ Витоблисполкома 210015, г. Витебск, ул. Б. Хмельницкого, д. 10, к. 1 www.vitebskjust.gov.by, Судебный исполнитель – Клименко Дмитрий Петрович, тел.: (80212) 64-71-28, 375 33 399-78-08
Условия и порядок проведения торгов	1. Подать письменную заявку на участие в торгах и дать подписку об отсутствии препятствий для приобретения имущества, предусмотренных законодательством. 2. Внести задаток в размере 10 процентов от стоимости имущества (по каждому лоту) на депозитный счет отдела принудительного исполнения Витебского района г. Витебска: филиал №200 ОАО «АСБ Беларусбанк», код банка 150801635, р/с 3642903002661, УНП 300002505, не позднее 18 мая 2017 года. Минимальная величина первого шага – 5% стоимости каждого лота. В соответствии с частью 6 статьи 516 Гражданского процессуального кодекса Республики Беларусь возмещение затрат на организацию и проведение торгов осуществляется покупателем имущества

УНП 806000181

БУХГАЛТЕРСКИЙ БАЛАНС общества с ограниченной ответственностью «Форвард-Брокер» за 2016 год

220007 г. Минск, ул. Авакяна, 19, пом. 191, к. 14 тел./факс (017) 228-12-89

(в тыс. бел. руб.)

Активы	Код строки	На 31 декабря 2016 года	На 31 декабря 2015 года
1	2	3	4
Основные средства	110	121	129
Запасы	210	8	8
Расходы будущих периодов	230	41	1
Налог на добавленную стоимость по приобретенным товарам, работам, услугам	240	15	15
Краткосрочная дебиторская задолженность	250	18	19
Денежные средства и эквиваленты денежных средств	270	256	248
БАЛАНС	**300**	**459**	**420**
Собственный капитал и обязательства	**Код строки**	**На 31 декабря 2016 года**	**На 31 декабря 2015 года**
1	2	3	4
Уставный капитал	410	35	35
Добавочный капитал	450	141	126
Нераспределенная прибыль	460	159	194
Краткосрочная кредиторская задолженность	630	19	5
Доходы будущих периодов	650	105	60
БАЛАНС		**459**	**420**

ОТЧЕТ о прибылях и убытках общества с ограниченной ответственностью «Форвард-Брокер» за 2016 год

(в тыс. бел. руб.)

Наименование показателя	Код строки	За январь – декабрь 2016 года	За январь – декабрь 2015 года
1	2	3	3
Выручка от реализации продукции, товаров, работ, услуг	010	1 014	937
Себестоимость реализованной продукции, товаров, работ, услуг	020	(64)	(61)
Валовая прибыль (010-020)	030	950	876
Управленческие расходы	040	(251)	(250)
Прибыль от реализации продукции, товаров, работ, услуг	060	699	626
Прочие доходы по текущей деятельности	070	-	24
Прочие расходы по текущей деятельности	080	-	(24)
Прибыль от текущей деятельности	090	699	626
Доходы от инвестиционной деятельности	100	25	38
в том числе: доходы от выбытия основных средств, нематериальных активов и других долгосрочных активов	101	-	2
проценты к получению	103	25	36
Расходы по инвестиционной деятельности	110	-	-
Доходы по финансовой деятельности	120	-	22
в том числе: курсовые разницы от пересчета активов и обязательств	121	-	22
Расходы по финансовой деятельности	130	-	(19)
в том числе: курсовые разницы от пересчета активов и обязательств	132	-	(19)
Прибыль от инвестиционной и финансовой деятельности	140	25	41
Прибыль до налогообложения	150	724	667
Налог на прибыль	160	(130)	(120)
Чистая прибыль	210	594	547
Результат от переоценки долгосрочных активов, не включаемый в чистую прибыль	220	15	22
Совокупная прибыль	240	609	569

Годовую индивидуальную отчетность ООО «Форвард-Брокер» за 2016 год в полном объеме можно получить по адресу: г. Минск, ул. Авакяна, 19, пом. 191, к. 14.

АУДИТОРСКОЕ ЗАКЛЮЧЕНИЕ по бухгалтерской отчетности Общество с ограниченной ответственностью «Форвард-Брокер» за период с 01.01.2016 г. по 31.12.2016 г.

Директору ООО «Форвард-Брокер»
Сергееву С.Л.

РЕКВИЗИТЫ АУДИРУЕМОГО ЛИЦА:
Наименование организации: Общество с ограниченной ответственностью «Форвард-Брокер»
Местонахождение: 220007, г. Минск, ул. Авакяна, д. 19, пом. 191, комн. 14
Сведения о государственной регистрации:
зарегистрировано Министерством финансов Республики Беларусь 21 апреля 2006 г.
регистрационный номер в едином государственном регистре юридических лиц и индивидуальных предпринимателей №806000181.

РЕКВИЗИТЫ АУДИТОРСКОЙ ОРГАНИЗАЦИИ:
Наименование аудиторской организации: Частное аудиторское унитарное предприятие «Аудит-конто»
Местонахождение: 220004, г. Минск, ул. Сухая, д. 3, каб. 504
Сведения о государственной регистрации:
зарегистрировано Минским горисполкомом 01 февраля 2007 года
регистрационный номер в едином государственном регистре юридических лиц и индивидуальных предпринимателей №190799512.

Мы провели аудит прилагаемой бухгалтерской отчетности *ООО «Форвард-Брокер»*, состоящей из бухгалтерского баланса на 31 декабря 2016 г., отчета о прибылях и убытках, отчета об изменении собственного капитала, отчета о движении денежных средств за год, закончившийся на указанную дату, а также примечаний к бухгалтерской отчетности.

ОБЯЗАННОСТИ РУКОВОДСТВА АУДИРУЕМОГО ЛИЦА
ПО ПОДГОТОВКЕ БУХГАЛТЕРСКОЙ ОТЧЕТНОСТИ
Руководство *ООО «Форвард-Брокер»* несет ответственность за составление и представление бухгалтерской отчетности в соответствии с законодательством Республики Беларусь и организацию системы внутреннего контроля, необходимой для составления бухгалтерской отчетности, не содержащей существенных искажений, допущенных вследствие недобросовестных действий или ошибок.

ОБЯЗАННОСТИ АУДИТОРСКОЙ ОРГАНИЗАЦИИ
Мы несем ответственность за выраженное нами аудиторское мнение о достоверности бухгалтерской отчетности, основанное на результатах проведенного аудита.
Мы провели аудит в соответствии с требованиями Закона Республики Беларусь от 12 июля 2013 года «Об аудиторской деятельности» и национальных правил аудиторской деятельности, которые обязывают нас соблюдать нормы профессиональной этики, планировать и проводить аудит таким образом, чтобы обеспечить достаточную уверенность относительно наличия либо отсутствия существенных искажений в представленной бухгалтерской отчетности.
В ходе аудита нами были выполнены аудиторские процедуры, направленные на получение аудиторских доказательств, подтверждающих значения показателей бухгалтерской отчетности *ООО «Форвард-Брокер»*, а также другую раскрытую в ней информацию. Выбор аудиторских процедур осуществлялся на основании профессионального суждения с учетом оценки риска существенного искажения бухгалтерской отчетности в результате ошибок или недобросовестных действий. При оценке риска существенного искажения бухгалтерской отчетности нами рассматривалась система внутреннего контроля *ООО «Форвард-Брокер»*, необходимая для составления бухгалтерской отчетности, не содержащей существенных искажений, с целью планирования аудиторских процедур, соответствующих обстоятельствам аудита, но не с целью выражения мнения относительно эффективности функционирования этой системы.
Аудит также включал оценку применяемой учетной политики, обоснованности учетных оценок и общего содержания бухгалтерской отчетности *ООО «Форвард-Брокер»*.
Мы полагаем, что в ходе аудита нами были получены достаточные и надлежащие аудиторские доказательства, которые могут являться основанием для выражения аудиторского мнения.

АУДИТОРСКОЕ МНЕНИЕ
По нашему мнению, бухгалтерская отчетность *ООО «Форвард-Брокер»* достоверно во всех существенных аспектах отражает финансовое положение *ООО «Форвард-Брокер»* на 31.12.2016 г., а также финансовые результаты деятельности и изменения финансового положения *ООО «Форвард-Брокер»* за год, закончившийся на указанную дату, в соответствии с требованиями законодательства Республики Беларусь.

ПРОЧИЕ ВОПРОСЫ
Аудит бухгалтерской отчетности *ООО «Форвард-Брокер»* за период с 1 января по 31 декабря 2015 г. включительно был проведен аудитором – индивидуальным предпринимателем Ткач С.И., аудиторское заключение которой датировано 10 марта 2016 г. и содержит аудиторское мнение без оговорок.

Директор
Частного предприятия «Аудит-конто» Гапанович А.Г.
Аудитор, возглавлявший аудит Летецкая Е.В.
Дата подписания аудиторского заключения: «10» марта 2017 г.

Организация	**ОАО «Бобруйскобщепит»**
Учетный номер плательщика	700090055
Вид экономической деятельности	сдача внаем недвижимого имущества
Организационно-правовая форма	коллективная
Орган управления	Юридическое лицо без ведомственной подчиненности
Единица измерения	тыс. руб.
Адрес	213826, г. Бобруйск, ул. Комсомольская, д. 25

Дата утверждения 29.03.2017

БУХГАЛТЕРСКИЙ БАЛАНС на 31 декабря 2016 г.

Активы	Код строки	На 31 декабря 2016 г.	На 31 декабря 2015 г.
1	2	3	4
I. ДОЛГОСРОЧНЫЕ АКТИВЫ			
Основные средства	110	1	66
Нематериальные активы	120	-	-
Доходные вложения в материальные активы	130	417	797
в том числе: инвестиционная недвижимость	131	-	-
предметы финансовой аренды (лизинга)	132	-	-
прочие доходные вложения в материальные активы	133	417	797
Вложения в долгосрочные активы	140	-	-
Долгосрочные финансовые вложения	150	529	16
Отложенные налоговые активы	160	-	-
Долгосрочная дебиторская задолженность	170	-	-
Прочие долгосрочные активы	180	-	-
ИТОГО по разделу I	**190**	**947**	**879**
II. КРАТКОСРОЧНЫЕ АКТИВЫ			
Запасы	210	3	3
в том числе: материалы	211	3	3
животные на выращивании и откорме	212	-	-
незавершенное производство	213	-	-
готовая продукция и товары	214	-	-
товары отгруженные	215	-	-
прочие запасы	216	-	-
Долгосрочные активы, предназначенные для реализации	220	-	-
Расходы будущих периодов	230	-	-
Налог на добавленную стоимость по приобретенным товарам, работам, услугам	240	-	-
Краткосрочная дебиторская задолженность	250	12	49
Краткосрочные финансовые вложения	260		-
Денежные средства и эквиваленты денежных средств	270	5	4
Прочие краткосрочные активы	280	-	-
ИТОГО по разделу II	**290**	**20**	**56**
БАЛАНС	**300**	**967**	**935**
Собственный капитал и обязательства1	Код строки	На 31 декабря 2016 г.	На 31 декабря 2015 г.
1	2	3	4
III. СОБСТВЕННЫЙ КАПИТАЛ			
Уставный капитал	410	13	11
Неоплаченная часть уставного капитала	420	-	-
Собственные акции (доли в уставном капитале)	430	-	-
Резервный капитал	440	-	-
Добавочный капитал	450	625	979
Нераспределенная прибыль (непокрытый убыток)	460	323	(66)
Чистая прибыль (убыток) отчетного периода	470	-	-
Целевое финансирование	480	-	-
ИТОГО по разделу III	**490**	**961**	**924**
IV. ДОЛГОСРОЧНЫЕ ОБЯЗАТЕЛЬСТВА			
Долгосрочные кредиты и займы	510	-	-
Долгосрочные обязательства по лизинговым платежам	520	-	-
Отложенные налоговые обязательства	530	-	-
Доходы будущих периодов	540	-	-
Резервы предстоящих платежей	550	-	-
Прочие долгосрочные обязательства	560	-	-
ИТОГО по разделу IV	**590**	**-**	**-**
V. КРАТКОСРОЧНЫЕ ОБЯЗАТЕЛЬСТВА			
Краткосрочные кредиты и займы	610	-	-
Краткосрочная часть долгосрочных обязательств	620	-	-
Краткосрочная кредиторская задолженность	630	6	11
в том числе: поставщикам, подрядчикам, исполнителям	631	-	-
по авансам полученным	632	-	3
по налогам и сборам	633	3	1
по социальному страхованию и обеспечению	634	-	-
по оплате труда	635	-	1
по лизинговым платежам	636	-	-
собственнику имущества (учредителям, участникам)	637	-	-
прочим кредиторам	638	3	6
Обязательства, предназначенные для реализации	640	-	-
Доходы будущих периодов	650	-	-
Резервы предстоящих платежей	660	-	-
Прочие краткосрочные обязательства	670	-	-
ИТОГО по разделу V	**690**	**6**	**11**
БАЛАНС	**700**	**967**	**935**

ОТЧЕТ О ПРИБЫЛЯХ И УБЫТКАХ за январь–декабрь 2016 г.

Наименование показателей	Код строки	За январь-декабрь 2016 г.	За январь-декабрь 2015 г.
1	2	3	4
Выручка от реализации продукции, товаров, работ, услуг	010	104	1 968
Себестоимость реализованной продукции, товаров, работ, услуг	020	(105)	(1 921)
Валовая прибыль	030	(1)	47
Управленческие расходы	040	-	-
Расходы на реализацию	050	-	-
Прибыль (убыток) от реализации продукции, товаров, работ, услуг	060	(1)	47
Прочие доходы по текущей деятельности	070	46	557
Прочие расходы по текущей деятельности	080	(87)	(936)
Прибыль (убыток) от текущей деятельности	090	(42)	(332)
Доходы по инвестиционной деятельности	100	541	-
в том числе: доходы от выбытия основных средств, нематериальных активов и других долгосрочных активов	101	541	-
доходы от участия в уставных капиталах других организаций	102	-	-
проценты к получению	103	-	-
прочие доходы по инвестиционной деятельности	104	-	-
Расходы по инвестиционной деятельности	110	(458)	(52)
в том числе: расходы от выбытия основных средств, нематериальных активов и других долгосрочных активов	111	(458)	(52)
прочие расходы по инвестиционной деятельности	112	-	-
Доходы по финансовой деятельности	120	-	-
в том числе: курсовые разницы от пересчета активов и обязательств	121	-	-
прочие доходы по финансовой деятельности	122	-	-
Расходы по финансовой деятельности	130	-	-
в том числе: проценты к уплате	131	-	-
курсовые разницы от пересчета активов и обязательств	132	-	-
прочие расходы по финансовой деятельности	133	-	-
Прибыль (убыток) от инвестиционной и финансовой деятельности	140	83	(52)
Прибыль (убыток) до налогообложения	150	41	(384)
Налог на прибыль	160	-	-
Изменение отложенных налоговых активов	170	-	-
Изменение отложенных налоговых обязательств	180	-	-
Прочие налоги и сборы, исчисляемые из прибыли (дохода)	190	-	-
Прочие платежи, исчисляемые из прибыли (дохода)	200	-	-
Чистая прибыль (убыток)	210	41	(384)
Результат от переоценки долгосрочных активов, не включаемый в чистую прибыль (убыток)	220	-	-
Результат от прочих операций, не включаемый в чистую прибыль (убыток)	230	-	-
Совокупная прибыль (убыток)	240	41	(384)
Базовая прибыль (убыток) на акцию	250	-	-
Разводненная прибыль (убыток) на акцию	260	-	-

Информация об акционерном обществе и его деятельности по состоянию на 01.01.2017 (форма №1)

4. Доля государства в уставном фонде – отсутствует.
5. Количество акционеров: всего 558, в том числе юридических лиц – нет, из них нерезидентов РБ – нет, физических лиц 558, из них нерезидентов РБ – нет.
6. Информация о дивидендах и акциях:

Наименование показателя	Единица измерения	За отчетный период	За аналогичный период прошлого года
Начислено на выплату дивидендов в данном отчетном периоде	тысяч рублей	-	-
Фактически выплаченные дивиденды в данном отчетном периоде	тысяч рублей	-	-
Дивиденды, приходящиеся на одну простую (обыкновенную) акцию (включая налоги)	рублей	-	-
Дивиденды, приходящиеся на одну привилегированную акцию (включая налоги)	X	X	X
типа ______	рублей	-	-
типа ______	рублей	-	-
Дивиденды, фактически выплаченные на одну простую (обыкновенную) акцию (включая налоги)	рублей	-	-
Дивиденды, фактически выплаченные на одну привилегированную акцию (включая налоги)	X	X	X
типа ______	рублей	-	-
типа ______	рублей	-	-
Период, за который выплачивались дивиденды	месяц, квартал, год	-	X
Дата (даты) принятия решений о выплате дивидендов	число, месяц, год	-	X
Срок (сроки) выплаты дивидендов	число, месяц, год	-	X
Обеспеченность акции имуществом общества	рублей	22,86	21,97
Количество акций, находящихся на балансе общества, всего	штук	-	-
В том числе: поступившие в распоряжение общества:	X	X	X
количество акций	штук	-	X
дата зачисления акций на счет «депо» общества	дата	-	X
срок реализации акций, поступивших в распоряжение общества	дата	-	X
приобретенные в целях сокращения общего количества акций:	X	X	X
количество акций	штук	-	X
дата зачисления акций на счет «депо» общества	дата	-	X

8. Среднесписочная численность работающих (человек) – 2.
9. Основные виды продукции или виды деятельности, по которым получено двадцать и более процентов выручки от реализации товаров, продукции, работ, услуг (наименование и процентное соотношение суммы выручки по каждому из них к общему объему выручки): сдача внаем собственного недвижимого имущества 100%.
10. Дата проведения годового общего собрания акционеров, на котором утверждены годовой отчет, бухгалтерский баланс, отчет о прибылях и убытках за отчетный 2016 год: – 29 марта 2017 года.
13. Сведения о применении обществом Свода правил корпоративного поведения: не применяются.
14. Адрес официального сайта общества в глобальной компьютерной сети Интернет: нет.

Аудиторское заключение по бухгалтерской отчетности Открытого акционерного общества «Бобруйскобщепит» за 2016 год

Директору ОАО «Бобруйскобщепит»
Погребицкому Игорю Николаевичу

Реквизиты аудируемого лица:
наименование: **Открытое акционерное общество «Бобруйскобщепит»**
местонахождение: ул. Комсомольская, д. 25, 213826, г. Бобруйск, Могилевская область, Республика Беларусь
сведения о государственной регистрации: 30.11.2000, регистрационный № 700090055 в Едином государственном реестре юридических лиц и индивидуальных предпринимателей Республики Беларусь
Реквизиты аудитора:
фамилия, имя, отчество **Индивидуальный предприниматель Корсун Сергей Владимирович**
место жительства: ул. Притыцкого, д. 48, кв. 370, 220121, г. Минск, Республика Беларусь
сведения о государственной регистрации: 03.03.2006, регистрационный № 100506745 в Едином государственном реестре юридических лиц и индивидуальных предпринимателей Республики Беларусь

ЗАКЛЮЧЕНИЕ ПО БУХГАЛТЕРСКОЙ ОТЧЕТНОСТИ
Аудитор Корсун Сергей Владимирович провел аудит прилагаемой бухгалтерской отчетности ОАО «Бобруйскобщепит», состоящей из:
- бухгалтерского баланса на 31 декабря 2016 г.;
- отчета о прибылях и убытках за 2016 г.;
- отчета об изменении собственного капитала за 2016 г.;
- отчета о движении денежных средств за год, закончившийся на указанную дату;
- а также примечаний к бухгалтерской отчетности.

ОБЯЗАННОСТИ РУКОВОДСТВА АУДИРУЕМОГО ЛИЦА ПО ПОДГОТОВКЕ БУХГАЛТЕРСКОЙ ОТЧЕТНОСТИ
Руководство ОАО «Бобруйскобщепит» несет ответственность за составление и представление бухгалтерской отчетности в соответствии с законодательством Республики Беларусь и организацию системы внутреннего контроля, необходимой для составления бухгалтерской отчетности, не содержащей существенных искажений, допущенных вследствие недобросовестных действий или ошибок.

ОБЯЗАННОСТИ АУДИТОРА
Аудитор несет ответственность за выраженное им аудиторское мнение о достоверности бухгалтерской отчетности, основанное на результатах проведенного аудита.
Аудит проведен в соответствии с требованиями Закона Республики Беларусь от 12 июля 2013 года «Об аудиторской деятельности» и национальных правил аудиторской деятельности, которые обязывают аудитора соблюдать нормы профессиональной этики, планировать и проводить аудит таким образом, чтобы обеспечить достаточную уверенность относительно наличия либо отсутствия существенных искажений в представленной бухгалтерской отчетности.

ОПИСАНИЕ АУДИТА
В ходе аудита аудитором были выполнены аудиторские процедуры, направленные на получение аудиторских доказательств, подтверждающих значения показателей бухгалтерской отчетности ОАО «Бобруйскобщепит», а также другую раскрытую в ней информацию. Выбор аудиторских процедур осуществлялся на основании профессионального суждения с учетом оценки риска существенного искажения бухгалтерской отчетности в результате ошибок или недобросовестных действий.
При оценке риска существенного искажения бухгалтерской отчетности аудитором рассматривалась система внутреннего контроля ОАО «Бобруйскобщепит», необходимая для составления бухгалтерской отчетности, не содержащей существенных искажений, с целью планирования аудиторских процедур, соответствующих обстоятельствам аудита, но не с целью выражения мнения относительно эффективности функционирования этой системы. Аудит также включал оценку применяемой учетной политики, обоснованности учетных оценок и общего содержания бухгалтерской отчетности ОАО «Бобруйскобщепит».
Аудитор полагает, что в ходе аудита им были получены достаточные и надлежащие аудиторские доказательства, которые могут являться основанием для выражения аудиторского мнения.

АУДИТОРСКОЕ МНЕНИЕ
По мнению аудитора, бухгалтерская отчетность ОАО «Бобруйскобщепит» за период с 01.01.2016 по 31.12.2016 во всех существенных аспектах достоверно отражает финансовое положение ОАО «Бобруйскобщепит» на 31.12.2016, финансовые результаты его деятельности и изменения его финансового положения за 2016 год в соответствии с применимой основой составления и представления бухгалтерской отчетности.

Аудитор, осуществляющий деятельность в качестве индивидуального предпринимателя С. В. Корсун

Дата подписания аудиторского заключения по бухгалтерской отчетности 27.03.2017

СКАНВОРД

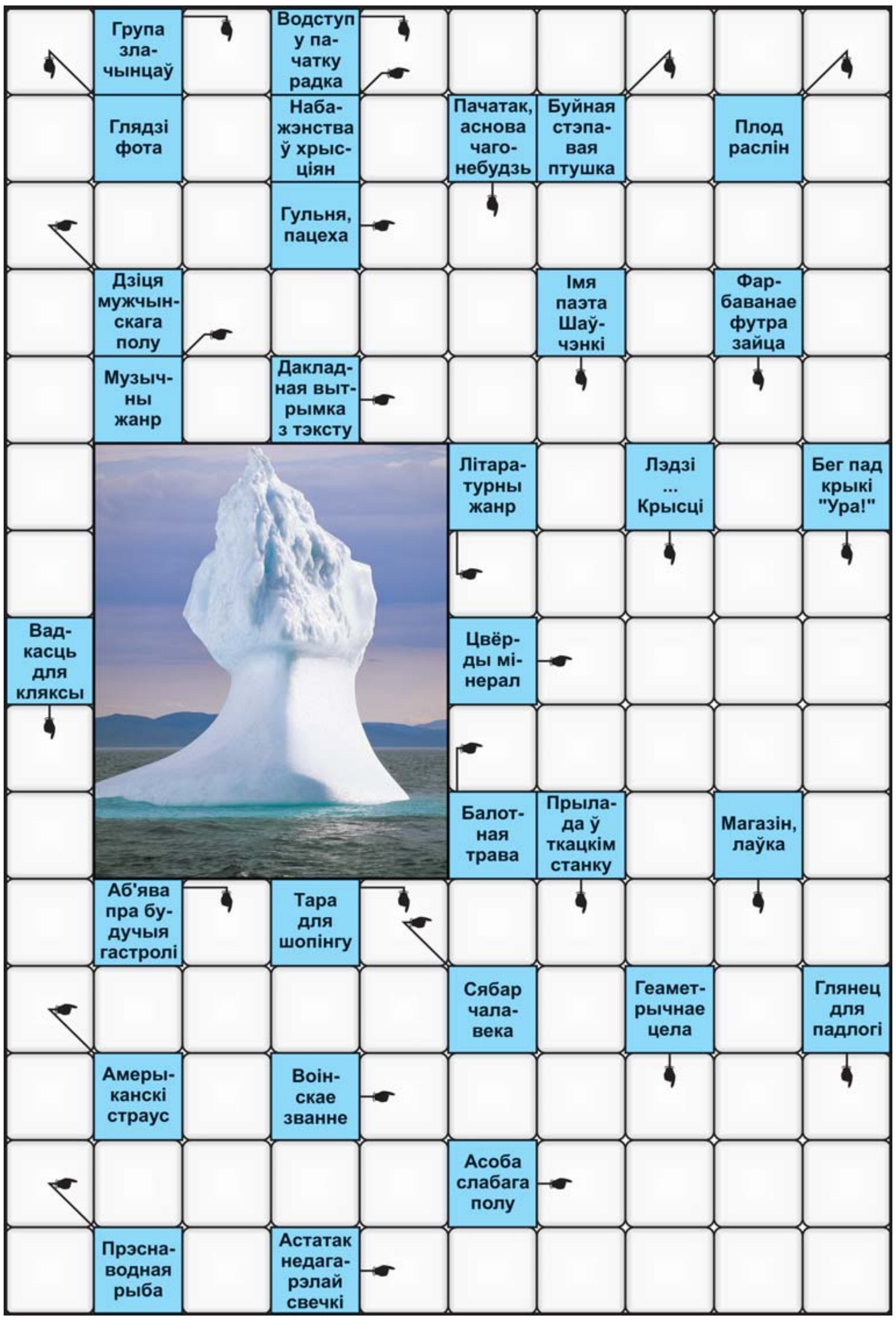

ПРАВЕРЦЕ, КАЛІ ЛАСКА, АДКАЗЫ

Па гарызанталі: Абедня. Сын. Забава. Джаз. Цытата. Драма. Агат. Асака. Сабака. Нанду. Маршал. Лянок. Дама. Агарак. **Па вертыкалі:** Айсберг. Банда. Абзац. Драфа. Ягада. Азы. Тарас. Тумак. Агата. Атака. Чарніла. Анонс. Сумка. Бёрда. Крама. Шар. Лак.

Склаў Юрый ФАЛІНСКІ, *г. Мінск.*

СЁННЯ

Сонца

	Усход	Захад	Даўжыня дня
Мінск —	5.40	20.35	14.55
Віцебск —	5.25	20.29	15.04
Магілёў —	5.30	20.26	14.56
Гомель —	5.31	20.17	14.46
Гродна —	5.56	20.50	14.54
Брэст —	6.01	20.46	14.45

Месяц

Маладзік 26 красавіка. Месяц у сузор'і Блізнят.

Імяніны

Пр. *Анастасіі, Васілісы, Аляксандра, Андрэя, Арыстарха, Віктара, Кандрата, Трафіма, Якава.* **К.** *Кацярыны, Рыты, Людовіка, Роберта.*

Фота Надзеі БУЖАН.

ЗАЎТРА

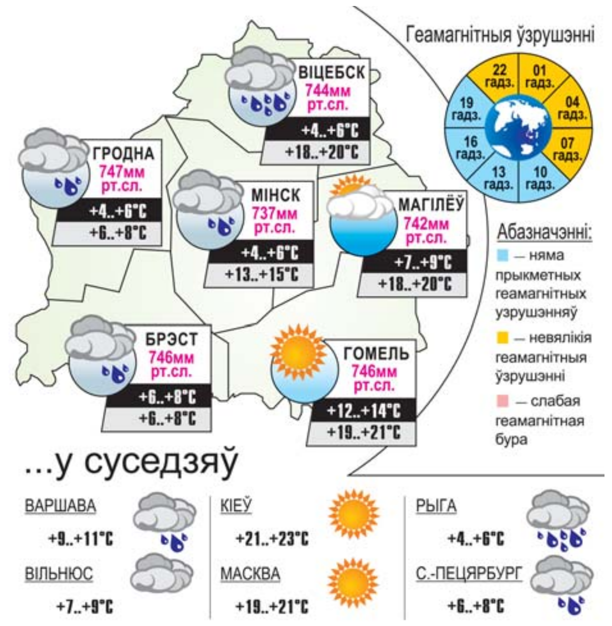

■ Будзь у курсе!

Да гары Арарат — па паветры

24 мая авіякампанія «Белавія» адновіць выкананне рэйсаў па маршруце Мінск — Ерэван — Мінск.

Палёты будуць ажыццяўляцца два разы на тыдзень з вылетам з Мінска ў 22.40 у сераду і нядзелю і прыбыццём у Міжнародны аэрапорт «Звартноц» на наступны дзень у 2.45 (час мясцовы). Зваротны рэйс з Ерэвана плануецца ажыццяўляць з вылетам у 3.35 па панядзелках і чацвяргах з прылётам у Нацыянальны аэрапорт «Мінск» у 5.45. Час у палёце складзе 3 гадзіны 10 хвілін. Палёты ў Ерэван плануецца выконваць на паветраных судах Embraer 175 умяшчальнасцю 76 крэслаў, паведамілі ў прэсслужбе авіякампаніі.

Кошт білетаў па кірунку з Мінска ў Ерэван складзе ад 114 еўра, з Ерэвана ў Мінск — ад 152 еўра, уключаючы таксы і зборы. Кошт пералёту туды-назад — ад 226 еўра, уключаючы таксы і зборы.

Сяргей РАСОЛЬКА.
rs@zviazda.by

Даты Падзеі Людзі

28 КРАСАВІКА

1387 год — вялікі князь літоўскі і кароль польскі Ягайла перадаў Менск у валоданне свайму брату Скіргайлу.

1503 год — адбылася бітва пры Чэрыньёле паміж французскімі і іспанскімі войскамі, першая ў свеце бітва, выйграная з дапамогай парахавой стралковай зброі.

1887 год — нарадзіўся Гедэман Ота Магнусавіч (в. Мнішчызна Рэчыцкага пав. Мінскай губ.), беларускі гісторык, краязнаўца, натураліст, педагог. З 1922 г. працаваў настаўнікам у Браславе, з 1928-га — у Вільні. Збіраў матэрыялы па гісторыі Браслаўшчыны, вывучаў магдэбургскае права, развіццё гандлю і рамёстваў, сацыяльную структуру і маёмасныя адносіны насельніцтва ў беларускіх гарадах Сярэдняга Падзвіння, лясныя здабычы і водныя шляхі на тэрыторыі Беларусі ў XVII — XVIII стст., гісторыю Белавежскай пушчы. Выдаў кнігі пра Дзісну, Друю, Глыбокае, Браслаў, Браслаўскі павет.

1937 год — нарадзіўся Чахоўскі Леанід Станіслававіч (г. Мінск), артыст балета, заслужаны артыст Беларусі (1967 г.). У 1957—1977 гг. — саліст Дзяржаўнага тэатра оперы і балета Беларусі, з 1977 года — выкладчык Беларускага харэаграфічнага вучылішча, у 1995—1998 гадах — педагог-рэпетытар Дзяржаўнага тэатра музычнай камедыі Беларусі. Сярод партый: Тыбальд («Рамэа і Джульета» С. Пракоф'ева), Спартак («Спартак» А. Хачатурана), Ротбарт («Лебядзінае возера» П. Чайкоўскага) і інш.

1968 год — на экраны выйшла камедыя Леаніда Гайдая «Брыльянтавая рука», адзін з самых папулярных фільмаў у гісторыі савецкага кіно, у якім ігралі Юрый Нікулін, Анатоль Папанаў, Андрэй Міронаў, Нона Мардзюкова, Ніна Грабяшкова, Святлана Святлічная.

1988 год — Міхаіл Гарбачоў на сустрэчы ў Крамлі з патрыярхам Маскоўскім і ўсяе Русі Піменам абвясціў пра вяртанне царкве культавых будынкаў і аб намеры ў найбліжэйшы час прыняць закон аб свабодзе веравызнання.

Было сказана

Максім БАГДАНОВІЧ, паэт, публіцыст:

«Калі хочаш праўдзіва ты жыць,
дык пі чару любую.
Але толькі да дна».

УСМІХНЕМСЯ

— Сёма, вы працуеце ў нас у канторы ўжо год і тры месяцы, а яшчэ ні разу за ваш дзень нараджэння не пачастаўляліся!

— У мяне ён яшчэ не наступіў.

Што такое розніца ва ўзросце?

Гэта калі муж расказвае, што любіў у дзяцінстве глядзець дыяфільмы, а жонка пытаецца, што гэта такое.

Ёсць жанчыны, з якімі хочацца выпіць, ёсць жанчыны, за якіх хочацца выпіць, ёсць жанчыны, з-за якіх хочацца выпіць. У любым выпадку без паўлітра не абысціся!

Вось яна, прычына мужчынскага алкагалізму!

— Слухай, ну што ж у цябе ў размове лаянка праз кожнае слова?

— А часцей не атрымліваецца!

Малюнак Аляксандра КАРШАКЕВІЧА.

ЗВЯЗДА БЕЛАРУСКАЯ ГАЗЕТА

ЗАСНАВАЛЬНІКІ: Савет Рэспублікі Нацыянальнага сходу Рэспублікі Беларусь, Палата прадстаўнікоў Нацыянальнага сходу Рэспублікі Беларусь, Савет Міністраў Рэспублікі Беларусь

РЭГІСТРАЦЫЙНАЕ ПАСВЕДЧАННЕ НУМАР 2 АД 17 ЛЮТАГА 2009 ГОДА, ВЫДАДЗЕНАЕ МІНІСТЭРСТВАМ ІНФАРМАЦЫІ РЭСПУБЛІКІ БЕЛАРУСЬ.

Дырэктар — галоўны рэдактар СУХАРУКАЎ Павел Якаўлевіч.

РЭДАКЦЫЙНАЯ КАЛЕГІЯ: Н. ДРЫНДРОЖЫК, Н. КАРПЕНКА (першы намеснік галоўнага рэдактара), А. ЛЯЎКОВІЧ (першы намеснік дырэктара), М. ЛІТВІНАЎ (намеснік галоўнага рэдактара), В. МЯДЗВЕДЗЕВА (намеснік галоўнага рэдактара), А. КЛЯШЧУК, Н. РАСОЛЬКА, С. РАСОЛЬКА, А. СЛАНЕЎСКІ (намеснік галоўнага рэдактара), В. ЦЕЛЯШУК.

Выдавец — Рэдакцыйна-выдавецкая ўстанова «Выдавецкі дом «Звязда».

НАШ АДРАС: 220013 г. Мінск, вул. Б. Хмяльніцкага, 10-а.

ТЭЛЕФОНЫ Ў МІНСКУ: прыёмнай – 287 19 19 (тэл./факс); аддзелаў: пісьмаў — 287 18 64, маркетынгу — 284 44 04, бухгалтэрыі: 287 18 81.

Аўтары апублікаваных матэрыялаў нясуць адказнасць за падбор і дакладнасць фактаў. Іх меркаванні не заўсёды супадаюць з меркаваннем рэдакцыі. Рэдакцыя па сваім меркаванні адбірае і публікуе адрасаваныя ёй пісьмы. Передрук матэрыялаў, апублікаваных у «Звяздзе», толькі з дазволу рэдакцыі.

http://www.zviazda.by;
e-mail: info@zviazda.by,
(для зваротаў): zvarot@zviazda.by

ПРЫЁМ РЭКЛАМЫ тэл./факс: 287 17 79, e-mail: reklama@zviazda.by

Матэрыялы, пазначаныя гэтым значком, носяць рэкламны характар. Адказнасць за змест рэкламы нясуць рэкламадаўцы.

Газета аддрукавана ў Рэспубліканскім унітарным прадпрыемстве «Выдавецтва «Беларускі Дом друку». ЛП № 02330/106 ад 30.04.2004. 220013, Мінск, пр. Незалежнасці, 79. Выходзіць 5 разоў на тыдзень.

Тыраж 20.008. Індэкс 63850. Зак. № 1527.

Нумар падпісаны ў 19.30 27 красавіка 2017 года.

М 1 2 3 4 5 6 7 8 9 10 11 12
П 1 2 3 4 5 6 7 8 9 10 11 12