Родная газета на роднай мове

ЗВЯЗДА

Выдаецца з 9 жніўня 1917 г.

5 МАЯ 2017 г. ПЯТНІЦА № 84 (28448)

БЕЛАРУСКАЯ ГАЗЕТА

Крэдыты без даведкі аб даходах

СТАР. 4

Як залячыць душэўныя раны

СТАР. 16

Праграма тэлебачання на тыдзень

20 КАНАЛАЎ

ДАВЯРАЛЬНАЕ, УСЕБАКОВАЕ, СТРАТЭГІЧНАЕ...

Сакрэт поспеху беларуска-кітайскага супрацоўніцтва

Падзею, якая ўчора адбылася ў Палацы Незалежнасці, Прэзідэнт нашай краіны Аляксандр Лукашэнка назваў гістарычнай. Упершыню да нас завітала такая вялікая група кітайскіх журналістаў — у рамках прэс-тура. Ключавой яго кропкай стала прэс-канферэнцыя беларускага лідара сродкам масавай інфармацыі Паднябеснай. Пытанні былі сур'ёзныя і закраналі як у цэлым двухбаковае супрацоўніцтва, так і розныя яго кірункі.

Калі свет становіцца непрадказальным...

У Беларусь прыехалі прадстаўнікі цэнтральных і рэгіянальных сродкаў масавай інфармацыі Кітайскай Народнай Рэспублікі. Звыш 40 журналістаў прадстаўляюць 28 друкаваных і электронных сродкаў масавай інфармацыі Паднябеснай.

— Ведаю, што вы знаходзіцеся ў Беларусі некалькі дзён, і ўжо паспелі трошкі пазнаёміцца з нашай краінай, даведацца пра яе эканамічны, культурны, навуковы патэнцыял, атрымаць уяўленне аб характары, традыцыях Беларусі, — сказаў кіраўнік краіны напачатку размовы. — Гэта першая наша з вамі сустрэча ў такім фармаце, і яе важнасць абумоўлена шэрагам прычын.

Першая — сёлета Беларусь і Кітай адзначаюць 25-годдзе ўстанаўлення дыпламатычных адносін. Сустрэча кітайскіх журналістаў з беларускім лідарам — значнае мерапрыемства юбілейнага года.

— Сусветная эканоміка і палітыка, на жаль, сталі непрадказальнымі, — канстатаваў Прэзідэнт. — Але насуперак сусветным выклікам Беларусь і Кітай стварылі моцныя, трывалыя і надзейныя міждзяржаўныя сувязі, адносіны даверальнага, усебаковага, стратэгічнага партнёрства і ўзаемавыгаднага супрацоўніцтва. Відаць, не знойдзецца ў Еўропе больш блізкай для Кітая краіны, чым Беларусь. Мы дасягнулі значных рэзультатаў і ў палітыцы, падтрымліваючы адзін аднаго ў міжнародных арганізацыях, і ў эканоміцы. Мы разам ствараем Кітайска-Беларускі індустрыяльны парк, рэалізавалі дзясяткі інвестыцыйных праектаў у энергетыцы, будаўніцтве. У гуманітарнай сферы ідзе абмен студэнтамі, развіваецца супрацоўніцтва ў галіне навукі, турызму.

Другая прычына, чаму сустрэча носіць асаблівы характар — прэс-тур арганізаваны спецыяльна напярэдадні саміта «Адзін пояс і адзін шлях», у якім прыме ўдзел і Беларусь. Падчас форуму запланавана асабістая сустрэча Прэзідэнта Беларусі і Старшыні КНР. На ёй лідары абмяркуюць як міжнародны парадак дня, так і развіццё двухбаковага ўзаемадзеяння. Трэцяя прычына, якую назваў Прэзідэнт, — прыезд кітайскіх журналістаў яшчэ раз падкрэслівае важнасць супрацоўніцтва паміж рэгіёнамі Беларусі і Кітая, бо менавіта там знаходзяцца асноўныя рэзервы ўзаемадзеяння.

Фота БЕЛТА.

«Знаёміліся» доўга

Журналіст Цэнтральнага тэлебачання Кітая (CGTN) пацікавіўся, як беларускі лідар ацэньвае ўзровень беларуска-кітайскіх адносін і якой бачыцца яму іх будучыня. Аляксандр Лукашэнка расказаў, з чаго пачыналася цяперашняе ўзорнае сяброўства:

— Калі я яшчэ быў дэпутатам парламента, яшчэ да прэзідэнцтва, я бываў у КНР. Тады на ўвесь свет Кітай славіўся сваімі свабоднымі эканамічнымі зонамі — як дзяржава, якая развіваецца. І нам, пасля распаду Савецкага Саюза трэба было неяк аднаўляць эканоміку Беларусі. Трэба было, калі казаць прама, ратаваць дзяржаву. А ратаваць дзяржаву можна толькі ратуючы эканоміку. Тады, каб вывучыць рэжым функцыянавання гэтых свабодных эканамічных зон, падаткоы рэжым, урадавая дэлегацыя, і я быў у яе ліку, накіравалася ў КНР.

СТАР. 2

ЦЫТАТА ДНЯ

Аляксандр ЯРАШЭНКА, кіраўнік адміністрацыі індустрыяльнага парка «Вялікі камень»:

«Сёлета «Вялікі камень» будзе развівацца па формуле 20—10—5. Мы ставім перад сабой задачу, каб па выніках 2017 года ў парку зарэгістравалася не менш за 20 рэзідэнтаў (на гэты момант у нас іх дзевяць). Дзесяць рэзідэнтаў — гэта тыя, хто не проста зарэгіструецца, але і пачнуць будаваць свае вытворчыя аб'екты. Акрамя таго, у парку чакаюць, што пяць аб'ектаў у гэтым годзе ўжо будуць пабудаваны і ўведзены ў эксплуатацыю».

■ Памяць

Па слядах батальёна капітана Уладзімірава

Пад Магілёвам упершыню вяліся раскопкі на месцы, дзе на пачатку вайны насмерць стаялі міліцыянеры

Фота Мікалая БАРЫСЕНКІ.

Адзінае пахаванне на вышыні капітана Уладзімірава зроблена 25 гадоў таму (тут ляжаць астанкі 29 міліцыянераў і чырвонаармейцаў, што загінулі ў 41-м).

Ад абласнога цэнтра да гэтай безыменнай вышыні каля вёскі Гаі ўсяго некалькі кіламетраў. З дарогі відаць манумент у гонар мужных абаронцаў батальёна міліцыі, якім камандаваў капітан Канстанцін Уладзіміраў. Па некаторых звестках, з 250 міліцыянераў, сярод якіх былі выкладчыкі і курсанты магілёўскай, мінскай і гродзенскай школ міліцыі, выратаваліся толькі 19. Але гэтыя лічбы дагэтуль выклікаюць у гісторыкаў спрэчкі. Пакуль няма пацвярджальных дакументаў. Упэўнена сцвярджаць можна толькі адно: міліцыянеры трымаліся да апошняга.

Магілёўскі інстытут МУС вось ужо некалькі гадоў займаецца пошукамі звестак пра сваіх мужных калег. Раскопкі на вышыні, дзе, як мяркуецца, змагаўся батальён, праводзіліся ўпершыню за ўсю пасляваенную гісторыю. Знайшліся некалькі сведак, якія на час вайны былі дзецьмі і ўсё бачылі на свае вочы. **Жыхар вёскі Засценкі Мікалай СЛЯПНЁЎ,** якому ў 41-м было 14 гадоў, паказаў траншэю, дзе ён з аднасяльчанамі пахаваў некалькіх міліцыянераў. «На іх былі сінія шынялі», — удакладніў ён. Яго аднагодка **Соф'я ВЕРАКСА, жыхарка вёскі Гаі,** у пахаванні не ўдзельнічала, але бачыла апошні бой.

— Раптоўна грымнула «ўра», і людзі ў сініх шынялях пабеглі ў атаку, — расказала жанчына. — Немцы адкрылі агонь. Адзін салдацік упаў, другі. Усяго я налічыла 8. Было вельмі спякотна, але немцы дазволілі хаваць забітых толькі на чацвёрты дзень.

Да пошукавых работ у Магілёве падрыхтаваліся грунтоўна. Упраўленне ўнутраных спраў Магілёўскага аблвыканкама паклапацілася, каб забяспечыць на месцы раскопак ахову правапарадку і дапамагло з міні-экскаватарам. Побач з ваеннымі 52-га спецыялізаванага батальёна працавалі курсанты інстытута МУС і пошукавікі Магілёўскага абласнога гісторыка-патрыятычнага пошукавага клуба «ВІККРУ». Але вынікі пошукаў, на жаль, сціплыя. Знойдзены астанкі аднаго байца, хутчэй за ўсё 394-га стралковага палка 110-й тульскай дывізіі. Гэты полк размяшчаўся якраз па суседстве з батальёнам міліцыі. Побач з астанкамі салдата ляжалі дзве вінтоўкі, якія знаходзіліся на ўзбраенні тулякоў. Ды і сіняга шыняля, як у міліцыянераў, не было. Знойдзены таксама металічны медальён. Ён перададзены на экспертызу, але знаўцы не вельмі спадзяюцца на ўдачу. За столькі гадоў усё, што знаходзіцца ўнутры, магло ператварыцца ў крохкі кавалак іржавага жалеза. Пластмасавыя медальёны ў гэтым сэнсе больш надзейныя.

СТАР. 4

Курсы замежных валют, устаноўленыя НБ РБ з 05.05.2017 г.

Долар ЗША	1,8834	▲
Еўра	2,0517	▲
Рас. руб.	0,0327	■
Укр. грыўня	0,0711	▲

ISSN 1990 - 763X

ДАВЯРАЛЬНАЕ, УСЕБАКОВАЕ, СТРАТЭГІЧНАЕ...

(Заканчэнне. Пачатак на 1-й стар.)

Менавіта ў той час, прызнаўся кіраўнік дзяржавы, у яго і выпрацаваўся план па аднаўленні эканомікі ў Беларусі на аснове вопыту Кітая, у прыватнасці, развіцця свабодных эканамічных зон. Але з Кітаем адносіны завязаліся не адразу. Традыцыйна, гэтая дзяржава доўга вывучае патэнцыяльных партнёраў, глядзіць, як можна з імі працаваць.

— Праз прыкладна 15 гадоў мы ўжо дасягнулі ўзроўню, калі Кітай ніколькі не вагаўся, адказваючы на пытанне, як будоўваць адносіны з Беларуссю. Гэта была вельмі важная кропка, — упэўнены беларускі лідар.

Аляксандр Лукашэнка адзначыў — у нашай краіне вельмі цэняць, што КНР выдзяляе нам вялікія крэдыты.

— Мы гаворым пра тое, што зараз карыстаемся лініяй у 15 мільярдаў долараў, але кіраўніцтва Кітая заўсёды кажа, што калі нам патрэбны будуць грошы для развіцця эканомікі, крэдытныя рэсурсы, яно нам дапаможа настолькі, колькі ў нас будзе нармальных акупных праектаў. У гэтых адносінах у нас абсалютна ніякіх праблем няма, — заявіў Прэзідэнт Беларусі.

— У нас вельмі добрыя адносіны, і мы чакаем ад нашых адносін яшчэ большай рэзультатыўнасці. Нам вельмі важна зараз прасунуцца ў эканамічных пытаннях, больш аператыўна прыцягваць у індустрыяльны парк «Вялікі камень» самыя перадавыя прадпрыемствы з самымі перадавымі тэхналогіямі — заўтрашняга, а можа, і паслязаўтрашняга дня, — адзначыў Аляксандр Лукашэнка.

Амаль падваенне ВУП

Прадстаўнік Гуандунскай тэлерадыёкампаніі пацікавілася, як Беларусь разумее ініцыятыву «Адзін пояс і адзін шлях». Як краіна-заснавальніца ЕАЭС, якія магчымасці для гэтай арганізацыі бачыць наша дзяржава?

— Амаль усе ставяць нейкія палітычныя ўмовы, хоць рэалізуюцца эканамічныя праекты, — звярнуў увагу Аляксандр Лукашэнка. — Кітай ніколі нікому падобных умоў не ставіць, і нам у тым ліку. Калі б ставіліся такія папярэднія ўмовы, у нас бы, відаць, з вамі былі такія адносіны, як з еўрапейцамі ці амерыканцамі. Але Кітай — не з лісліваслі кажу — мудрэйшая нацыя. Яны разумеюць, што інвестыцыі толькі тады будуць карысныя, запатрабаваныя, акупныя, калі ў дзяржаве будзе стабільнасць і бяспека.

Гэта Кітай знайшоў у Беларусі — і пачаў будаваць з намі адносіны без папярэдніх умоў.

Як вядома, новы Шаўковы шлях пройдзе праз многія краіны, не толькі праз нашу дзяржаву. Гэта і краіны Усходняй Еўропы, і азіяцкія краіны. Кітай інвесціруе велізарныя сродкі ў эканоміку гэтых дзяржаў. Вось такі прыклад прывёў кіраўнік дзяржавы:

— Гэта валютная выручка ў 50 мільярдаў долараў — калі мы створым, як бачылася, гэты індустрыяльны парк. Гэта велізарная дапамога для нашай краіны. Гэта амаль падваенне ВУП Беларусі... Важна, што будучы гэтыя адносіны, Кітай нас усюды падтрымлівае.

Прэзідэнт таксама зазначыў, што пасля таго, як Беларусь пачала больш глыбокае супрацоўніцтва з КНР, адкрыліся новыя магчымасці для экспарту нашай прадукцыі ў Паднябесную. Што да Еўразійскага эканамічнага саюза, то гэта велізарная тэрыторыя і магчымасці для КНР — і ў плане прыродных рэсурсаў, і ў плане высокакваліфікаванай рабочай сілы. У той жа час кіраўнік дзяржавы падкрэсліў: для дасягнення нашых мэт трэба хутка прымаць рашэнні і хутка дзейнічаць, маруднасці ў сучасным свеце месца няма.

Задзел на будучыню

Журналіст «Жэньмінь жыбаа», афіцыйнай газеты Цэнтральнага камітэта Камуністычнай партыі Кітая, у працяг тэмы спытаў у Прэзідэнта, чаго чакае Беларусь ад удзелу ў саміце «Адзін пояс і адзін шлях».

Аляксандр Лукашэнка расказаў, што плануе праінфармаваць свайго кітайскага калегу Сі Цзіньпіна, як ідзе развіццё індустрыяльнага парку, як развіваюцца іншыя сферы двухбаковага супрацоўніцтва — у тым ліку ў галіне бяспекі, барацьбы з тэрарызмам.

— Таму гэта вельмі-вельмі важны візіт. Ён будзе важным на будучыню — у плане, калі можна так сказаць, удасканалення нашых адносін па развіцці даверальнага ўсебаковага стратэгічнага супрацоўніцтва. Але самае галоўнае — стратэгія ў нас з вамі адна. Мы павінны зрабіць так, каб новыя пакаленні, якія з'явяцца ў Кітаі і Беларусі, ужо мелі фундамент адносін.

Журналістка газеты «Веснік Ганьсу» пацікавілася, як можна выкарыстаць магчымасці для пашырэння рэгіянальнага супрацоўніцтва.

— Гэта аснова нашых адносін, гэта тое, што можа значна прасунуць нашыя адносіны ў канкрэтных сферах, у канкрэтных абласцях, — адзначыў Прэзідэнт, падкрэсліўшы, што правінцыя Ганьсу, супрацоўнічаючы з Гродзенскай вобласцю, атрымае літаральна прамы выхад у Заходнюю Еўропу.

Прадстаўніца Міжнароднага радыё Кітая расказала цікавы факт: на базе яе СМІ працуе адзіны ў Кітаі інфармацыйны сайт на беларускай мове. Ён быў створаны ў 2010 годзе пры падтрымцы Белтэлерадыёкампаніі. На думку журналісткі, гэты сайт можна лічыць адным з доказаў цесных сувязяў паміж нашымі краінамі ў сферы СМІ. Цікавілася ж карэспандэнтка тым, як Беларусь і Кітай могуць супрацоўнічаць у плане паставак мяса-малочнай прадукцыі ў Кітай, які, дарэчы, з'яўляецца буйнейшым у свеце імпарцёрам такіх тавараў.

— Гэта датычыцца вельмі важнай праблемы ў нашых адносінах, — адзначыў Аляксандр Лукашэнка. — У нас вялікі дэфіцыт у гандлі з КНР, і мы гэту праблему абмяркоўваем. Калі на апошняй сустрэчы сказаў пра гэта Сі Цзіньпіну, то і ён, і ў наступным з кім бы з кіраўнікоў я не сустракаўся — заяўляюць: мы вельмі хочам дыверсіфікаваць нашы гандлёва-эканамічныя адносіны такім чынам, каб яны былі выраўненыя. Я веру ў гэтыя заявы кітайскіх кіраўнікоў, паколькі гэта абсалютна не парушыць тую стабільнасць, прыцягальнасць і тыя магчымасці кітайскага экспарту ў іншыя краіны, калі будзем мець парытэт у нашым гандлі.

Што да прадуктаў харчавання, то выйсці з імі на кітайскі рынак складана: вельмі высокія патрабаванні з боку органаў, якія кантралююць якасць такіх прадуктаў.

— Трэба мець вельмі высокі ўзровень прадуктаў харчавання. Але з намі — я нават здзівіўся — праблем не было. Мы за некалькі месяцаў сертыфікавалі мяса-малочную прадукцыю і сёння мы ўжо гандлюем самі мяснымі, малочнымі прадуктамі. І гэта не ў тэставым рэжыме, мы ўжо даўно прайшлі гэты шлях, — расказаў кіраўнік дзяржавы.

Вырашыць нешта без Кітая сёння немагчыма

Карэспандэнт агенцтва «Сіньхуа» спытаў, якой Беларусь бачыць ролю Кітая ў свеце.

— Гэта можна сказаць адной фразай: ні адно глабальнае ці рэгіянальнае пытанне без меркавання, удзелу Кітайскай Народнай Рэспублікі вырашыць сёння немагчыма, — лаканічна адказаў Прэзідэнт. — Дадайце да таго тое, што КНР з'яўляецца пастаянным членам Савета Бяспекі ААН. Гэта ядзерная дзяржава з велізарным патэнцыялам насельніцтва — паўтара мільярда чалавек. Гэта адна з найбуйнейшых тэрыторый у свеце. І самае галоўнае — гэта краіна, якая развіваецца гіганцкімі тэмпамі. У сілу гэтага Кітай займае дамінуючае становішча ў свеце. Без яго немагчыма сёння вырашаць ні дыпламатычныя, ні палітычныя, ні іншыя пытанні. Тое, што нова-абраны Прэзідэнт ЗША перш за ўсё запрасіў да сябе, заўважце, Сі Цзіньпіна, якраз пацвярджае гэты тэзіс.

Карэспандэнт агенцтва «Чайна ньюс» пацікавілася асабістымі адносінамі лідараў Беларусі і Кітая.

— У палітыцы ад асабістых адносін многае залежыць, а ў адносінах з асобамі дзяржавамі залежыць усё. Калі асабістыя адносіны выключныя, значыць, выключныя адносіны міждзяржаўныя, — адказаў беларускі лідар. — У нас з Сі Цзіньпінам вельмі сяброўскія адносіны. Ён бывае ў мяне дома, я ад яго нічога не хаваю... Глыбіня нашых адносін — гэта, перш за ўсё, яго адносіны да нашай краіны і да нашага народа. Мы гэта вельмі цэнім.

Надзея ЮШКЕВІЧ.
yushkevich@zviazda.by

■ Меркаванні

Прыклад для іншых

Удзельнікі размовы дзеляцца ўражаннямі

Кірыл РУДЫ, Надзвычайны і Паўнамоцны Пасол Рэспублікі Беларусь у Кітаі:

— Беларусь наладзіла добрыя адносіны з ініцыятарам ідэі «Адзін пояс і адзін шлях» Сі Цзіньпінам яшчэ да таго, як ён стаў Старшынёй КНР і прапанаваў рэалізаваць гэты праект. Мы хутка ўліліся ў яго і ўжо маем адносна іншых краін пэўныя перавагі. Зараз, калі Кітай спрабуе намацаць практычныя пункты, як рэалізаваць гэтую ідэю, хоча паглядзець на першыя вынікі, то мы адны з першых, дзе створана інфраструктура і з'яўляюцца першыя кампаніі. Прыклад Беларусі даказвае рэальнасць ініцыятывы, і наша краіна з'яўляецца добрым прыкладам для іншых. Кітай, думаю, не шкадуе і ганарыцца тым, што мы разам рэалізуем такі праект у Беларусі.

Цуй Цымін, Надзвычайны і Паўнамоцны Пасол Кітайскай Народнай Рэспублікі ў Беларусі:

— Гэтыя мерапрыемствы маюць гістарычнае значэнне. Яны адбыліся ўпершыню за 25 гадоў дыпламатычных адносін паміж нашымі краінамі. Ваша краіна запрасіла больш за 40 журналістаў з розных рэгіёнаў. Яны мелі магчымасць задаваць пытанні Прэзідэнту аб адносінах Беларусі і Кітая, пра тое, як мы будзем разам будаваць эканамічны пояс Шаўковага шляху. Прэс-тур кітайскіх журналістаў у Беларусь, іх сустрэча з Аляксандрам Лукашэнкам — важны крок у развіцці двухбаковага супрацоўніцтва.

Жэнь Ці, карэспандэнт газеты «Чайна Дэйлі»:

— Падчас сустрэчы быў выбудаваны прыемны, добразычлівы дыялог паміж Прэзідэнтам і нашымі СМІ. Кіраўнік дзяржавы адзначыў, што Беларусь і Кітай у розных галінах падтрымліваюць вельмі высокі ўзровень узаемадзеяння і партнёрства. Мне спадабалася, што адказы Аляксандра Лукашэнкі былі вельмі шчырымі, і мы ўдзячныя за гэты адкрыты дыялог. Думаю, што ён з'яўляецца сімвалам нашых беларуска-кітайскіх партнёрскіх узаемаадносін і сведчыць пра высокі ўзровень узаемадзеяння паміж краінамі.

Юань Бааго, карэспандэнт Шаньдунскай тэлерадыёкампаніі:

— Ваш Прэзідэнт вельмі добра ведае Кітай і дасведчаны аб дасягненнях у развіцці нашай краіны. Ён вельмі дакладна і ўсебакова распавёў пра беларуска-кітайскае супрацоўніцтва. Аляксандр Лукашэнка з'яўляецца вельмі добрым сябрам для нашай краіны, бо паміж нашымі дзяржавамі склалася моцнае супрацоўніцтва. Мы павінны шанаваць яго і прасоўваць, таму што такія добрыя, шчырыя адносіны паміж дзяржавамі вельмі важныя для іх народаў. Мы павінны браць прыклад з вас, вашага Прэзідэнта, як неабходна ствараць моцныя, сяброўскія сувязі паміж краінамі.

Надзея ЮШКЕВІЧ. *yushkevich@zviazda.by*

■

ХРОНІКА АПОШНІХ ПАДЗЕЙ

Расія хоча ўвесці сваю грын-карту

У Расійскай Федэрацыі рыхтуюць сваю грын-карту. Газета «Известия» апублікавала матэрыял пра тое, што міністэрства сувязі і масавых камунікацый краіны прапануе ўвесці з 2019 года расійскі аналаг грын-карты.

Плануецца, што грын-карта дасць высокакваліфікаваным замежным грамадзянам расійскага паходжання, якія свабодна валодаюць рускай мовай, права ўезду ў Расію і працы на тэрыторыі краіны. Як адзначае газета, такія планы апісаны ў праекце праграмы «Лічбавая эканоміка», падрыхтаваным міністэрствам.

Ле Пен лічыць, што ў выпадку яе паражэння на выбарах Францыяй будзе кіраваць Меркель

Лідар «Нацыянальнага фронту» нагадала, што яе сапернік Эмануэль Макрон трымае курс на «безумоўнае падпарадкаванне Еўрапейскаму саюзу».

«Як бы там ні было, Францыяй у далейшым будзе кіраваць жанчына — альбо гэта буду я, альбо гэта будзе Ангела Меркель», — сказала лідар «Нацыянальнага фронту», якая раней крытыкавала Макрона за яго намер умацоўваць франка-германскі саюз як аснову Еўрасаюза.

«Рэальнасць — гэта тое, што вы ўжо пабывалі з візітам у спадарыні Меркель і папрасілі ў яе блаславення, паколькі вы не маеце намеру што-небудзь рабіць без яе згоды», — заявіла Ле Пен, падкрэсліўшы, што яе сапернік на выбарах трымае курс на «безумоўнае падпарадкаванне Еўрапейскаму саюзу».

На гэта Эмануэль Макрон запярэчыў Ле Пен, у прыватнасці заявіўшы, што «на шчасце, у Францыі заўсёды былі палітыкі, якія ўмелі глядзець у будучыню. І генерал дэ Голь і канцлер Адэнаўэр здолелі працаваць разам і пабудавалі такім чынам цяперашнюю Еўропу».

Тылерсан: адміністрацыя Трампа не будзе навязваць амерыканскія каштоўнасці іншым краінам

Новая адміністрацыя ЗША на чале з прэзідэнтам Дональдам Трампам не збіраецца навязваць амерыканскія каштоўнасці іншым краінам. З такім запэўненнем выступіў дзяржсакратар Рэкс Тылерсан.

З пункту гледжання Тылерсана, ЗША не змогуць «дабіцца мэт у сферы нацыянальнай бяспекі» ці забеспячэнні сваіх інтарэсаў, калі будуць у дыялогу з замежнымі партнёрамі ставіць у якасці ўмовы прынясце амерыканскіх каштоўнасцяў.

«Калі мы занадта моцна будзем рабіць упор на тое, што іншыя краіны павінны прыняць гэтыя каштоўнасці, да якіх мы ішлі на працягу доўгай уласнай гісторыі, то гэта ў рэальнасці стварае перашкоды магчымасці прасоўваць наперад нашы інтарэсы ў сферы нацыянальнай бяспекі, нашы эканамічныя інтарэсы», — лічыць дзяржсакратар.

Як адзначыў Тылерсан, «надзвычай важна разумець розніцу паміж палітыкай і каштоўнасцямі».

НА СУВЯЗІ КОЖНЫ ТЫДЗЕНЬ

Набіраць па суботах нумар тэлефона гарадской, раённай ці абласной адміністрацыі — ужо традыцыя. Прамыя лініі дапамагаюць хутка, а галоўнае — эфектыўна рэагаваць на праблемы. 6 мая чыноўнікі ў розных кутках Беларусі зноў выйдуць на сувязь з народам. Колькасць зваротаў становіцца ўсё меншай, ды і праблемы грамадзян імкнуцца вырашаць, што называецца, па гарачых слядах.

Тэлефонныя лініі з 9.00 да 12.00 правядуць:

Брэсцкі аблвыканкам
намеснік старшыні СЯРКОЎ Міхаіл Мікалаевіч (80162213121);

Віцебскі аблвыканкам
кіраўнік спраў СЫСОЕЎ Аляксандр Уладзіміравіч (80212222222);

Гомельскі аблвыканкам
намеснік старшыні ГАРБАЧОЎ Уладзімір Уладзіміравіч (80232751237);

Гродзенскі аблвыканкам
намеснік старшыні ШУЛЕЙКА Юрый Вітольдавіч (80152735644);

Магілёўскі аблвыканкам
намеснік старшыні ЯНКОЎ Дзмітрый Васілевіч (80222501869);

Мінскі аблвыканкам
першы намеснік старшыні МАКАР Ігар Мікалаевіч (80175004160);

Мінскі гарвыканкам
намеснік старшыні ЛАПЦЕЎ Віктар Сяргеевіч (80172224444).

АБ РОЛІ І ЗНАЧНАСЦІ МЯСЦОВЫХ САВЕТАЎ

Учора ў рамках выстаўкі «СМІ ў Беларусі» адбыўся круглы стол на тэму «Роля мясцовага самакіравання ў грамадскім і сацыяльна-эканамічным жыцці рэгіёнаў і краіны ў цэлым».

Фота Надзеі БУЖАН.

Арганізатарам мерапрыемства выступілі Міністэрства інфармацыі і Выдавецкі дом «Звязда». І гэта не выпадкова: на старонках нашай газеты ўжо дванаццаць гадоў выходзіць дадатак «Мясцовае самакіраванне». Якім павінен быць прадстаўнік найбліжэйшай да людзей галіны ўлады на сучасным этапе? Якімі павінны быць самі мясцовыя Саветы, каб пацвердзіць сваю патрэбнасць і жыццядзейнасць, і як сёння ацэньваецца эфектыўнасць дэпутацкай дзейнасці? Якая роля рэспубліканскіх і рэгіянальных СМІ ў сувязі дэпутатаў усіх узроўняў з выбаршчыкамі? Гэтыя пытанні сталі асновай для зацікаўленага кампетэнтнага абмеркавання, у якім прынялі ўдзел старшыня Пастаяннай камісіі па рэгіянальнай палітыцы і мясцовым самакіраванні Савета Рэспублікі Аляксандр Папкоў, старшыня Пастаяннай камісіі па дзяржаўным будаўніцтве, мясцовым самакіраванні і рэгламенце Палаты прадстаўнікоў Леанід Цупрык, міністр інфармацыі Лілія Ананіч, кіраўнікі ўсіх узроўняў мясцовых Саветаў, рэспубліканскіх і рэгіянальных СМІ, прадстаўнікі Акадэміі кіравання пры Прэзідэнце Рэспублікі Беларусь.

Падрабязны матэрыял аб рабоце і выніках круглага стала чытайце ў наступных выпусках «Мясцовага самакіравання».

Уладзіслаў ЛУКАШЭВІЧ. *lukashevich@zviazda.by*

Месяц добрых спраў

Калі вы яшчэ не валанцёр Беларускага Чырвонага Крыжа, далучайцеся ў маі

Звыш 600 тысяч чалавек атрымліваюць штогод дапамогу і паслугі ад Беларускага таварыства Чырвонага Крыжа.

Толькі служба сясцёр міласэрнасці абслугоўвае дома на працягу аднаго года каля 1300 чалавек і аказвае звыш мільёна паслуг. Сёння актыўна пры гэтым выкарыстоўваецца методыка кінестэцікс, якая дапамагае падапечным развіваць рухальную актыўнасць і здольнасць да самаабслугоўвання. У таварыства ёсць два дзённыя цэнтры: у Гродне для дзяцей з абмежаванымі магчымасцямі і ў Мінску — сацыяльны цэнтр для людзей з псіхічнымі захворваннямі. Займаецца Беларускі Чырвоны Крыж і падтрымкай людзей з туберкулёзам і ВІЧ/СНІДам. У 12 населеных пунктах працуе 14 груп, якія прапагандуюць здаровы лад жыцця. 80 валанцёраў прайшлі падрыхтоўку па рэагаванні на надзвычайныя сітуацыі, служба мае два кіналагічныя атрады, інфацэнтр «201», рэзерв запасу прадметаў першай неабходнасці на тысячу пацярпелых. За пяць гадоў дапамогу падчас надзвычайных сітуацый атрымалі каля 40 тысяч чалавек. 22 праекты Беларускага Чырвонага Крыжа арыентаваныя на розныя катэгорыі людзей, якім неабходна падтрымка, у тым ліку гэта дапамога бежанцам і вымушаным перасяленцам з Украіны.

Паводле слоў генеральнага сакратара Беларускага таварыства Чырвонага Крыжа Вольгі МЫЧКО, у найбліжэйшыя дні абласныя і рэгіянальныя арганізацыі павіншуюць ветэранаў і ўручаць ім памятныя падарункі. Будуць падведзены вынікі бязвыплатнага донарства, а таксама ўручаны валанцёрскія білеты ўсім, хто далучыўся з ліку моладзі і не толькі.

Святлана БАРЫСЕНКА. *protas@zviazda.by*

■ З пачынам!

У Мінску стартуе трэці працоўны семестр 2017 года

5 мая на плошчы Дзяржаўнага сцяга Рэспублікі Беларусь у Мінску адбудзецца цырымонія адкрыцця трэцяга працоўнага семестра 2017 года, арганізатарам якой выступае Рэспубліканскі штаб студэнцкіх атрадаў (РШСА) БРСМ.

Ва ўрачыстым мерапрыемстве, прысвечаным афіцыйнаму старту трэцяга працоўнага семестра, прымуць удзел больш за 800 прадстаўнікоў студатрадаўскага руху з усіх рэгіёнаў краіны. Цэнтральная падзея цырымоніі — традыцыйнае ўручэнне кіраўнікамі профільных міністэрстваў і ведамстваў, а таксама грамадскіх арганізацый працоўных пуцёвак для работы ў студэнцкіх атрадах у 2017 годзе.

Кульмінацыяй маладзёжнага свята, упісанага ў летапіс студатрадаўскага руху 55 гадоў таму, стане працоўная акцыя «Праца — Крута». Сёлета аб'ектам увагі байцоў студэнцкіх атрадаў выбраны сталічны стадыён «Дынама», на якім праходзіць рэканструкцыя.

Сяргей РАСОЛЬКА. *rs@zviazda.by*

■ Напярэдадні падзеі

«НЯЎХІЛЬНА ІМКНУЦЦА ДА ВЫСОКАЙ МЭТЫ»

У мінулым — узлёт у Астраве і правал у Піцеры, а што чакаць ад нашай хакейнай зборнай на сёлетнім першынстве ў Парыжы?

Вылучаецца гэтае першынство і сваімі талісманамі, імі будуць папулярныя персанажы еўрапейскіх коміксаў — Астэрыкс і Абелікс.

81-ы чэмпіянат свету па хакеі трэці раз у гісторыі прымуць адразу дзве краіны — Францыя і Германія. Група А выступіць у нямецкім Кёльне, матчы пройдуць на самай буйной у Еўропе пляцоўцы — «Ланксес-Арэна», якая ўмяшчае 18 500 гледачоў. Тут жа адбудуцца і вырашальныя матчы плэй-оф. Апошні раз Германія прымала хакейны сусветны турнір у 2010 годзе, а наогул на яе рахунку ўжо 7 такіх хакейных спаборніцтваў. Францыя ў гэтым сэнсе менш вопытная, папярэдняе планетарнае хакейнае першынство прымала ажно 65 гадоў таму, а наогул у гісторыі гэтай краіны іх было 4. Група В згуляе ў Парыжы на арэне «Берсі» ўмяшчальнасцю 15 000 гледачоў, там будзе выступаць і наша зборная.

Сёлетні чэмпіянат можа стаць асаблівым, бо менавіта зараз у турніра ёсць выдатная магчымасць перахапіць званне самага прэстыжнага і цікавага міжнароднага хакейнага спаборніцтва планеты. Па забароне Нацыянальнай хакейнай лігі яе гульцы не змогуць прымаць удзел у Алімпійскіх гульнях, таму адзіная магчымасць убачыць зорак НХЛ — гэта планетарнае першынство. Да таго ж чэмпіянат свету 2017 з'яўляецца перадалімпійскім і для некаторых зборных менавіта ён будзе апошняй пробай сіл перад Гульнямі ў Пхенчхане.

Што датычыцца зборнай Беларусі, то яна дыслакуецца ў Францыі ўжо з пачатку месяца, у Бардо наша каманда завяршыла падрыхтоўку да чэмпіянату апошнімі матчамі Еўравыкліку і перабралася ў Парыж.

Дарэчы, па дарозе з камандай здарыўся інцыдэнт. Калі цягнік, у якім знаходзілася наша зборная, прыбыў на вакзал, паліцыя правяла пільны надгляд багажу галоўнага трэнера Дэйва Льюіса, яго памочнікаў Крэйга Вудкрафта і Алега Антаненкі, а таксама некалькіх ігракоў зборнай. Адзін з відавочцаў расказвае: «Такое адчуванне, што мы папалі на мытны надгляд. Прычым даволі жорсткі: асабістыя рэчы ігракоў і трэнераў вельмі пільна аглядалі. Як здалося, з асаблівай стараннасцю аглядзелі багаж узроставых трэнераў. Што датычыцца ўрача нашай зборнай, то ў яго рэчах перагледзелі кожную таблетку і ампулу». Працэдура заняла каля паўгадзіны, пасля таго, як паліцэйскім не ўдалося нічога знайсці, усе былі адпушчаны.

Міністэрства замежных спраў Беларусі ў афіцыйным акаўнце твітара паведаміла, што пасольства ў Францыі падтрымлівае кантакт з нашай зборнай. У сувязі з нечаканым надглядам у французскага боку запытаны тлумачэнні. Акрамя таго, у сувязі з інцыдэнтам са зборнай Беларусі па хакеі пасол Францыі ў Беларусі Дзідзье Канес быў выкліканы ў Міністэрства замежных спраў.

Вернемся да хакея. Мэты ў каманды Дэйва Льюіса наконт чэмпіянату свету па-ранейшаму высокія, перад ад'ездам каманды настаўнік адзначыў, што задача з часу яго прыходу ў зборную не памянялася і сёлета яны па-ранейшаму маюць намер змагацца за ўзнагароды. «Калі не ставіць высокіх задач, немагчыма дасягнуць большага, але, калі няўхільна імкнуцца да высокай мэты, рана ці позна яе дасягнеш. Безумоўна, у нашым выпадку гэта адбудзецца не сёння і не заўтра — наш шлях цярністы», — адзначыў Льюіс.

Галоўны трэнер таксама падкрэсліў, што на сёлетнім чэмпіянаце ён мае найлепшы склад з тых, з якімі даводзілася працаваць у мінулыя гады. Ён адзначыў, што вельмі задаволены абарончай лініяй і выказаў надзею на тое, што нападзенне зможа прыбавіць імпэту ўжо непасрэдна на турніры. «Першыя тры сустрэчы на чэмпіянаце свету будуць дастаткова складаныя. У сапернiках — высокапрафесійныя каманды з выкаладчыцамі ўзроўню КХЛ і НХЛ. На жаль, у нас няма зорных індывідуальнасцяў накшталт Авечкіна або Кросбі, таму наша стратэгія будзе заключацца менавіта ў зладжанасці камандных дзеянняў», — дадаў Льюіс.

Нагадаем, пад кіраўніцтвам гэтага канадскага спецыяліста зборная Беларусі была 7-й на чэмпіянаце свету ў Астраве ў 2015 годзе і 12-й летась у Санкт-Пецярбургу.

Сёлетні чэмпіянат стартуе 5 мая, у гэты ж дзень зборная Беларусі сустрэнецца з фінамі, групавая стадыя прадоўжыцца для нашай каманды да 16 мая, а сам чэмпіянат свету да 21 чысла. Па выніках папярэдняга турніру ў плэй-оф трапяць зборныя, якія занялі першыя 4 месцы ў сваіх групах.

Адзначым, што Белтэлерадыёкампанія дасць магчымасць нашым балельшчыкам пабачыць усе матчы першынства — 64 гульні. Сустрэчы з удзелам зборнай Беларусі на стадыі групавога раўнда і ў выпадку выхаду ў плэй-оф будзе трансляваць тэлеканал «Беларусь 1». «Беларусь 5» і «Беларусь 2» пакажуць астатнія матчы турніру.

Дар'я ЛАБАЖЭВІЧ. *lobazhevich@zviazda.by*

Склад зборнай Беларусі:

варатары — Кевін Ланланд, Міхаіл Карнавухаў, Віталь Трус;

абаронцы — Раман Грабарэнка, Ілья Шынкевіч, Крысціян Хенкель, Яўген Лісавец, Дзмітрый Корабаў, Уладзімір Дзянісаў, Павел Верабей, Алег Явенка;

нападаючыя — Сяргей Дрозд, Аляксандр Кулакоў, Арцём Волкаў, Аляксандр Паўловіч, Даніла Карабань, Яўген Кавыршын, Андрэй Стась (к), Сяргей Касціцын, Андрэй Касціцын, Арцём Дзямкоў, Ягор Шаранговіч, Аляксандр Когалеў, Міхаіл Стэфановіч, Шарль Лінгле.

У штаб зборнай Беларусі пад кіраўніцтвам Дэйва Льюіса ўвайшлі Крэйг Вудкрафт, Уладзімір Бурэ, Алег Антоненка, Яры Каарэла, Андрэй Мезін, а таксама відэатрэнер Вячаслаў Гусаў.

Расклад гульняў з удзелам беларускай зборнай:

5 мая 17.15. Фінляндыя — **Беларусь,**
6 мая 17.15. Беларусь — Чэхія,
8 мая 17.15. **Беларусь —** Канада,
10 мая 17.15. Швейцарыя — **Беларусь,**
12 мая 21.15. Францыя — **Беларусь,**
13 мая 17.15. Славенія — **Беларусь,**
16 мая 13.15. **Беларусь —** Нарвегія.

Група А	Група В
Швецыя	**Беларусь**
Расія	Фінляндыя
ЗША	Чэхія
Германія	Канада
Латвія	Швейцарыя
Данія	Францыя
Славакія	Славенія
Італія	Нарвегія

■ Здарэнне

Калі суб'ект не ў стане

У Брэсце міліцыянеры спынілі аўтамабіль, форма кіравання якім выклікала занепакоенасць.

Падазрэнні аказаліся не марнымі, за рулём сядзела п'яная жанчына. Пазней экспертыза паказала 2,5 праміле алкаголю ў крыві. А калі інспектар стаў афармляць пратакол, 30-гадовая брастаўчанка адразу заснула ў яго на плячы.

А ў Пінску тым часам зусім нецвярозы грамадзянін ноччу на прычале абапёрся на парэнчы, страціў раўнавагу і ўпаў у ваду. Сам ужо выбрацца не змог. Добра, што побач былі супрацоўнікі Пінскай выратавальнай станцыі. Яны ў цемры змаглі хутка знайсці таго, хто тануў, і дастаць з вады.

...Некалі адна раённая газета напісала пра факт нецвярозасці брыгадзіра крыху нейтральна: «Ён не ў стане» — у сэнсе выконваць абавязкі. А вяскоўцы доўга смяяліся: «Вядомая рэч — напіўся і не ўстане». Дык навошта ж зноў і зноў нашы суайчыннікі бяруцца вадзіць машыну, гуляць ноччу па прычале, калі не ў стане гэта рабіць?

Святлана ЯСКЕВІЧ. *yackevich@zviazda.by*

ИЗВЕЩЕНИЕ О ПРОВЕДЕНИИ ОТКРЫТОГО АУКЦИОНА
по продаже права заключения договора аренды недвижимого имущества

Организатор аукциона: государственное предприятие «Витебский областной центр маркетинга», г. Витебск, проезд Гоголя, 5, тел. (0212) 42-61-62.

Продавец: транспортное республиканское унитарное предприятие «Витебское отделение Белорусской железной дороги» (Витебская дистанция гражданских сооружений), г. Витебск, ул. Космонавтов, 10, тел. (0212) 37-81-85

Лот №1. Право на заключение договора аренды сроком на 3 года нежилых помещений площадью 222,0 кв. м, расположенного на 1-м этаже капитального строения (административное здание (хозяйственный блок СПК) с инв. №200/С-54277 по адресу: г. Витебск, ул. Карла Маркса, 4 для размещения станции технического обслуживания и диагностики автомобилей, офисные помещения. Ежемесячный размер арендной платы 159,84 базовой арендной величины. **Начальная цена:** 843,60 руб. **Задаток:** 84,36 руб.

Дата, время и место проведения аукциона: 06.06.2017 в 11.00 по адресу: г. Витебск, проезд Гоголя, дом 5, в ККУП «Витебский областной центр маркетинга». **Срок внесения задатка и подачи документов:** с 05.05.2017 с 8.30 по 05.06.2017 до 17.30

Заявления на участие в аукционах со всеми необходимыми документами принимаются в рабочие дни с 8.30 до 17.30 по адресу: г. Витебск, проезд Гоголя, 5 в ККУП «Витебский областной центр маркетинга». Аукционы проводятся в порядке, установленном Положением о порядке проведения аукционов по продаже права заключения договоров аренды капитальных строений (зданий, сооружений), изолированных помещений, машино-мест, их частей, находящихся в государственной собственности, утвержденным постановлением Совета Министров Республики Беларусь от 08.08 2009 №1049. Юридические, физические лица, индивидуальные предприниматели обязаны подать организатору аукциона в указанный в извещении срок заявление на участие в аукционе, подписать соглашение установленной формы, предоставить: копию платежного документа о перечислении задатка на расчетный счет организатора аукциона; юр. лицом – резидентом РБ: копию документа, подтверждающую гос. регистрацию юр. лица; юр. лицом – нерезидентом РБ: легализованные в установленном порядке копии учредительных документов и выписку из торгового реестра страны происхождения (выписка должна быть произведена не ранее чем за 6 месяцев до даты подачи заявления на участие в аукционе) или иное эквивалентное доказательство юридического статуса в соответствии с законодательством страны происхождения; индивидуальным предпринимателем: копию документа, подтверждающего гос. регистрацию индивидуального предпринимателя. При подаче заявления на участие в аукционе предъявляется документ, удостоверяющий личность; представителями – оригинал доверенности (документ, подтверждающий полномочия должностного лица). Победитель аукциона – лицо, предложившее самую высокую цену. Победитель аукциона (лицо, приравненное к Победителю аукциона) обязан оплатить предмет аукциона, затраты на организацию и проведение аукциона в течение 3 рабочих дней со дня проведения аукциона; заключить договор аренды недвижимого имущества не позднее 10 рабочих дней со дня проведения аукциона. В случаях если Победитель аукциона (лицо, приравненное к Победителю аукциона) не подписал протокол аукциона; не уплатил сумму, по которой продан предмет аукциона; не возместил организатору аукциона сумму затрат на организацию и проведение аукциона; не подписал договор аренды, а также, в случае если участники аукциона отказались объявить свою цену за предмет аукциона, в результате чего аукцион признан нерезультативным, указанными лицами уплачивается штраф в размере 100 базовых величин. Сумма задатка перечисляется на р/с организатора аукциона: №3012078870010 ЗАО «МТБанк», г. Минск, БИК 153001117, УНП 390477566. Конт. тел. (0212) 42-61-62, e-mail: vcm74@mail.ru, www.marketvit.by

Утерянный полис страховой компании ЗАСО «Промтрансинвест» по добровольному страхованию от болезней и несчастных случаев на время поездки за границу формы 2РН, 2РП серии БА 1061182 **считать недействительным.**

По слядах батальёна капітана Уладзімірава

(Заканчэнне. Пачатак на 1-й стар.)

Асноўныя знаходкі — савецкія і нямецкія гільзы, патроны, асколкі снарадаў. Немцы былі паслядоўнымі ў вядзенні бою: авіяцыя, артылерыя, мінамёты, пяхота. Батальён міліцыі супрацьстаяў гэтай браніраванай моцы стралковай зброяй — пісталетамі, наганамі, вінтоўкамі. Але ў міліцыянераў быў вялікі запас мужнасці і стойкасці.

Мемарыял у гонар капітана Канстанціна Уладзімірава і яго мужнага батальёна.

На месцы былых баёў сёння пералесак. Пра гарачае лета 41-га нагадвае толькі абеліск. Але зямля тут звініць ад металу. Для многіх курсантаў МУС, аднагодкаў тых, хто стаяў тут насмерць у ліпені 41-га, гэта першая вахта. Іван Маручак шмат чаго чуў пра вайну з вуснаў дзеда. Цяпер вось сам дакрануўся да ваеннай гісторыі, ацаніў, наколькі страшнымі былі баі. Уладзіслаў Есьман таксама добраахвотнік. Яго прадзед ваяваў на Палессі. Невялікі вопыт у пошукавай справе ў юнака ўжо ёсць: прымаў удзел у раскопках у Гомельскай вобласці. «Для нашых курсантаў удзел у пошукавых работах — гэта свайго роду школа патрыятызму, магчымасць непасрэдна дакрануцца да падзей часоў Вялікай Айчыннай вайны», — кажа **намеснік начальніка інстытута па ідэалагічнай рабоце і кадравым забеспячэнні палкоўнік міліцыі Дзмітрый ПАНУЖДАЕЎ.** Сам палкоўнік над аднаўленнем гісторыі міліцыі працуе ўжо не першы год. Як вынік гэтага — дзве напісаныя ў суаўтарстве кнігі, вялікі досвед работы з першакрыніцамі ў архівах.

Белых плям у гісторыі міліцыі ўсё яшчэ шмат. У тым ліку і па батальёне міліцыі.

— Не захавалася ніводнага дакумента, усё пакрыта легендамі. Толькі рэдкія супярэчлівыя ўспаміны і справаздача 7-й мюнхенскай пяхотнай дывізіі пра тое, што 21 ліпеня 1941 года ўзята добрае ўмацаванне рускіх, — расказвае **ваенны пісьменнік, краязнаўца, кіраўнік клуба ВІККРУ Мікалай БАРЫСЕНКА.** — Спісу асабістага складу батальёна міліцыі няма, паколькі міліцыянеры і супрацоўнікі НКУС былі засакрэчаныя. Батальён быў сфарміраваны 11 ліпеня 1941-га года па вусным загадзе начальніка Магілёўскага гарнізона палкоўніка Ваяводзіна ў дапамогу 172-й стралковай дывізіі, якая абараняла горад. Людзі былі зведзены ў адно падраздзяленне, часу знаёміцца ў іх не было. На сёння дакладна вядомыя імёны толькі 39 байцоў батальёна.

Пошукавікі не хаваюць расчаравання — спадзяванні на тое, што атрымаецца знайсці астанкі загінулых міліцыянераў, былі вялікія. А сведка ваенных часоў Мікалай Сляпнёў, які быў упэўнены на ўсе сто ў тым, што не памыляецца з месцам пахавання, нават плакаў. Але затрымлівацца болей чым на 4 дні ў 52-га спецыялізаванага батальёна, без якога нельга весці раскопкі, магчымасці не было. У іх і так кожны дзень распісаны па графіку. «З Магілёва едзем у Оршу, там у нас два аб'екты, а потым у іншыя месцы. І так па 31 кастрычніка», — паведаміў **старшы лейтэнант 52-га спецыялізаванага батальёна Дзмітрый КАМІНСКІ.**

Пошукавікам пашчасціла знайсці астанкі толькі аднаго байца.

Але нічога не бывае выпадковым, лічыць Дзмітрый Пануждаеў. «Для нас адкрыліся новыя абставіны, — кажа ён. — Магчыма, што адбылася памылка і пошукі трэба весці на суседняй вышыні. За 70 гадоў змяніўся рэльеф мясцовасці, і сёння цяжка казаць пра нешта з упэўненасцю. Мы будзем працягваць займацца пошукамі. Не выключана, што наступны раз нам болей пашчасціць».

Мікалай Барысенка таксама спадзяецца, што некаторыя таямніцы ў гісторыі з батальёнам міліцыі ўсё ж такі ўдасца рассакрэціць. Магчыма, пашчасціць здабыць нямецкі аэрафотаздымак вышыні на сярэдзіну ліпеня 41-га. Тады ўсё будзе зразумела. «Я ведаю дакладна, што ў амерыканскіх архівах такія здымкі ёсць. Каштуюць яны да 100 долараў, але, калі справа датычыцца захавання памяці, думаць пра грошы нават непрыстойна», — кажа гісторык.

Нэлі ЗІГУЛЯ.
zigulya@zviazda.by

Фота Мікалая БАРЫСЕНКІ.

Побач з пошукавікамі працавалі і курсанты Магілёўскага інстытута МУС.

ИЗВЕЩЕНИЕ О ТОРГАХ (в форме аукциона)

Городокский районный исполнительный комитет Витебской области 9 июня 2017 года в 14.00 в здании Городокского райисполкома, расположенного по адресу: Витебская область, г. Городок, ул. Пролетарская, 2 (малый зал, каб. 110), проводит торги в форме аукциона на право заготовки и (или) закупки диких животных, не относящихся к объектам охоты и рыболовства (длиннопалого (узкопалого) рака (Astacus leptodactylus) на территории следующих водных объектов Городокского района Витебской области:

Наименование водоема	Местонахождение, площадь, га	Промысловый запас, предельно допустимый объем изъятия рака	Начальная цена предмета аукциона, рублей	Сумма задатка, рублей
озеро Берново	22 км на северо-запад от г. Городка, дер. Вировля, 280,0 га	1960 кг, 882 кг	460 рублей (20 базовых величин)	230 рублей (50% начальной цены предмета аукциона
озеро Первище-Среднее	6 км на юг от г. Городка, дер. Малые Стайки, 61,0 га	427 кг, 192 кг	460 рублей (20 базовых величин)	230 рублей (50% начальной цены предмета аукциона
озеро Залешно	38 км на северо-восток от г. Городка, дер. Гуколы, 39,0 га	273 кг, 123 кг	460 рублей (20 базовых величин)	230 рублей (50% начальной цены предмета аукциона
озеро Болецкое	6 км на северо-восток от г. Городка, у дер. Новый Болецк, 26,0 га	203 кг, 91 кг	460 рублей (20 базовых величин)	230 рублей (50% начальной цены предмета аукциона
озеро Черново	13 км на северо-запад от г. Городка у дер. Лыска, 325,0 га	5800 кг, 1300 кг	460 рублей (20 базовых величин)	230 рублей (50% начальной цены предмета аукциона
озеро Кашо	4 км на северо-запад от г. Городка дер. Большое Кашо, 411,0 га	7600 кг, 1700 кг	460 рублей (20 базовых величин)	230 рублей (50% начальной цены предмета аукциона

* Примечание: оплата производится в белорусских рублях исходя из размера базовой величины, установленной на день оплаты.

Организатор – Городокский районный исполнительный комитет, 211573, Витебская область, г. Городок, ул. Пролетарская, 2, контактный телефон 8(02139)43105, факс (802139)41005.

Для участия в аукционе приглашаются юридические лица и индивидуальные предприниматели Республики Беларусь.

Участникам необходимо в адрес организатора предоставить:

заявление с указанием, на какой территории и какие виды диких животных, не относящихся к объектам охоты и рыболовства, предполагается заготавливать и (или) закупать по результатам торгов;

копию платежного поручения о перечислении задатка на текущий счет организатора аукциона, заверенную банком;

юридическим лицам – резидентам Республики Беларусь – копию документа, подтверждающего государственную регистрацию юридического лица;

индивидуальным предпринимателям, – копию документа, подтверждающего государственную регистрацию индивидуального предпринимателя;

представителям юридических лиц или индивидуальных предпринимателей предоставить доверенность (документ, подтверждающий полномочия должностного лица) и документ, удостоверяющий личность данного представителя, а руководителям юридического лица – также документ, подтверждающий его полномочия.

Документы, необходимые для участия в аукционе, принимаются организатором аукциона по адресу: 211573, Витебская область, г. Городок, ул. Пролетарская, 2, каб. 205, 109 (с 8.00 до 13.00, с 14.00 до 17.00 по рабочим дням: понедельник–пятница).

Последний день приема документов – 5 июня 2017 года до 17.00.

Сумма задатка перечисляется до подачи заявления на участие в аукционе на расчетный счет ГУ Министерства финансов Республики Беларусь по Витебской области №3600316007107 в филиале №200 Витебского облуправления ОАО «АСБ Беларусбанк», код 150801635, УНП 300594330, код платежа в бюджет 04005. Порядок внесения задатка – единовременно.

Аукцион проводится в соответствии с Правилами добычи, заготовки и (или) закупки диких животных, не относящихся к объектам охоты и рыболовства, утвержденных постановлением Совета Министров Республики Беларусь от 2 июня 2006 г. №699.

Победитель аукциона – участник, предложивший наибольшую цену. Задатки участникам, не ставшим победителями, возвращаются в течение 5 рабочих дней со дня проведения аукциона.

Участнику, выигравшему торги, сумма внесенного задатка учитывается в счет возмещения затрат на организацию и проведение торгов, изготовление документации необходимой для их проведения.

В случае если аукцион признан несостоявшимся в силу того, что заявка (заявление) на участие в нем подана только одним участником, предмет аукциона продается этому участнику при его согласии по начальной цене, увеличенной на 5 процентов.

Организатор аукциона вправе отказаться от проведение аукциона в любое время, но не позднее чем за 3 дня до даты его проведения.

Участник, ставший победителем аукциона, после окончания аукциона обязан:

подписать протокол аукциона;

не позднее 10 рабочих дней со дня проведения аукциона возместить затраты на организацию и проведение аукциона, в том числе расходы, связанные с изготовлением и предоставлением участникам аукциона документации, необходимой для его проведения, а также оплатить приобретаемый предмет аукциона путем перечисления денежных средств на расчетный счет организатора аукциона до принятия решения Городокского районного Совета депутатов.

Для участника, ставшего победителем аукциона, при осуществлении заготовки диких животных, не относящихся к объектам охоты и рыболовства (длиннопалого (узкопалого) рака, способом добычи диких животных, не относящихся к объектам охоты и рыболовства (длиннопалого (узкопалого) рака), является только использование раколовок как орудия добычи таких животных.

Віншаванні да свята

Адпраўце вестачку ветэрану

Акцыю да Дня Перамогі запусціла «Белпошта»

Ахвотныя змогуць падпісаць паштовыя карткі ў адрас ветэранаў са словамі ўдзячнасці. На бланках ужо пазначаны прозвішчы і месцы жыхарства былых байцоў. Святочныя вестачкі з віншаваннямі супрацоўнікі «Белпошты» даставяць ветэранам бясплатна.

Прамамерапрыемства пройдзе ў выдзеленых аддзяленнях сувязі па ўсёй рэспубліцы. У Мінску акцыя адбудзецца 5 мая з 15.00 да 16.00. У гэты ж дзень святочныя карткі можна будзе падпісаць у аддзяленнях Гродзенскага філіяла (з 10.00 да 13.00), Віцебскага (з 11.00 да 12.00), Магілёўскай і Мінскай абласцей (з 14.00 да 15.00), у Гомелі (на вул. Савецкая, 8, з 14.00 да 15.00). Наведвальнікам Брэсцкага філіяла пошты далучыцца да віншаванняў прапануюць 6 мая з 10.30 да 12.30. Больш падрабязна пра месцы правядзення акцыі можна даведацца на сайце прадпрыемства і ў аддзяленнях сувязі.

Наталля ЛУБНЕЎСКАЯ. *lubneuskaya@zviazda.by*

Фінансы

Пазычыць стане прасцей?

Рэгулятар дазволіў банкам выдаваць крэдыты без даведкі аб даходах

Менавіта з першых дзён мая ўжо больш не дзейнічае пастанова Праўлення Нацыянальнага банка краіны №253, якая забараняла фінансавым інстытутам крэдытаваць фізічных асоб без дакумента, які пацвярджае атрыманне даходу. Нацбанк не стаў працягваць тэрміны дзеяння гэтага дакумента, таму цяпер банкі самастойна вызначаюць падыходы да ацэнкі крэдытаздольнасці сваіх кліентаў.

Слушны каментарый ад фінансавых аналітыкаў кампаніі ТэлетрэйдБел:

— Спажывецкае крэдытаванне дапамагае аднаўленню ўнутранага попыту, які, у сваю чаргу, з'яўляецца адным з рухавікоў эканамічнага росту. Таму такая мера рэгулятара можа спрыяць паляпшэнню дынамікі ВУП Беларусі. Хутчэй за ўсё, цяпер зноў стануць папулярнымі так званыя крэдыты на тавары, якія выдаюцца непасрэдна ў крамах на буйныя пакупкі. Адсутнасць папяровай цяганіны разам са зніжэннем працэнтных ставак па крэдытах падштурхне попыт беларусаў на дарагія тавары. Акрамя таго, адмена абавязковых даведак аб даходах выдатна ўпісваецца ў агульную карціну лібералізацыі фінансавага рынку Беларусі, якая назіраецца апошнім часам, і пашырае магчымасці банкаў па развіцці дыстанцыйнага банкінгу.

Сяргей КУРКАЧ. *kurkach@zviazda.by*

Белгазпромбанк
Энергия твоего будущего!

ОТЧЕТ О ПРОВЕДЕНИИ РЕКЛАМНОЙ ИГРЫ «ПОКУПКА УДАЧИ»

Место и дата составления отчета:
03.05.2017 г.
г. Минск, пр. Независимости, 11/2, офис 328

1. Организатор: Общество с ограниченной ответственностью «ТриВижн» (далее Организатор), 220030, г. Минск, пр. Независимости, 11/2, офис 328, УНП 190624910.
2. Наименование рекламной игры – «Покупка Удачи».
3. Свидетельство о государственной регистрации рекламной игры №2921, выданное Министерством антимонопольного регулирования и торговли Республики Беларусь от 25.01.2017 г.
4. Срок начала рекламной игры: 01 февраля 2017 г.
Срок окончания рекламной игры: 19 мая 2017 г.
5. Количество участников рекламной игры: 4 328 человек.
6. Розыгрыш проводился 10.04.2017 г. в 10.00 по адресу: РУП «Отель «Минск», г. Минск, пр. Независимости, 11/2, конференц-зал, в присутствии утвержденной комиссии из пяти человек:

Председатель Комиссии: Носик Дмитрий Викторович, директор ООО «ТриВижн».

Члены комиссии:

Алехно Наталья Вячеславовна, заместитель директора ООО «ТриВижн»;

Лешко Диана Валерьяновна, юрисконсульт ООО «ТриВижн»;

Врублевская Ольга Александровна, главный бухгалтер ООО «ТриВижн»;

Суходолова Татьяна Михайловна, главный специалист Управления информационной политики ОАО «Белгазпромбанк».

7. Призовой фонд рекламной игры «Покупка Удачи» состоял из:

№ п/п	Наименование призов, участвующих в розыгрыше	Сумма за 1 ед., бел. руб.	Сумма всего, бел. руб.
1	Автомобиль SKODA RAPID ACTIVE 1.6MPi/66 kW, седан, Белый, кузов №XW8AG1NH9HK108271	20 043,4	23 023,60
	Денежное вознаграждение	2 980,20	
2	Автомобиль SKODA RAPID ACTIVE 1.6MPi/66 kW, седан, Белый, кузов №XW8AG1NH0HK104366	20 043,4	23 023,60
	Денежное вознаграждение	2 980,20	

Призовой фонд разыгран полностью.

8. Победители рекламной игры:

1. Корончик Ольга Николаевна, г. Волковыск. Выигрыш: Автомобиль SKODA RAPID ACTIVE 1.6MPi/66 kW, седан, Белый, кузов №XW8AG1NH9HK108271 – 1 шт. и денежное вознаграждение в размере – 2 980,20 белорусского рубля. Дата выдачи выигрыша 20.04.2017 г. в 10.00 по адресу: г. Минск, ул. Притыцкого, 60/2;

2. Володина Наталья Владимировна, г. Могилев. Выигрыш: Автомобиль SKODA RAPID ACTIVE 1.6MPi/66 kW, седан, Белый, кузов №XW8AG1NH0HK104366 – 1 шт. и денежное вознаграждение в размере – 2 980,20 белорусского рубля. Дата выдачи выигрыша 20.04.2017 г. в 10.00 по адресу: г. Минск, ул. Притыцкого, 60/2.

9. Телефон для справок по вопросам проведения рекламной игры: +375 17 209-90-03.

10. В ходе проведения рекламной игры нарушений допущено не было. Жалоб организатору и комиссии не поступало.

Утерянную зачетную книжку БГАТУ №1208004 Виталева Д.В. считать недействительной.

■ Ёсць нагода

ДЗЕЦІ «ПАРТЫЗАНФІЛЬМА»

Некаторыя беларускія фільмы пра Вялікую Айчынную незалежна ад даты вытворчасці, што называецца, ва ўсіх на слыху — «Альпійская балада», «Ідзі і глядзі», «У жніўні 44-га», «Брэсцкая крэпасць»... Але напярэдадні Дня Перамогі «Звязда» прыгадала шэсць іншых кінастужак вытворчасці кінастудыі «Беларусьфільм». Сярод іх ёсць і шэдэўры, і творчыя няўдачы, і незаслужана забытыя сучаснікамі карціны, — але ўсе яны без выключэння адзначаюць сёлета круглыя даты.

10 гадоў
«ВОРАГІ»

Дэбютная стужка выпускніцы Беларускага дзяржаўнага ўніверсітэта культуры і мастацтваў Марыі Мажар, знятая пад кіраўніцтвам вядомага рэжысёра і прадзюсара Аляксея Учыцеля, з аднаго боку, атрымала нямала крытыкі за адсутнасць гісторыка-ваеннага кансультанта і — як вынік — сюжэтную неахайнасць, фактычныя памылкі і недакладнасці, а з другога, на «Лістападзе-2007» усё ж была адзначана спецыяльным дыпломам журы «За вернасць традыцыям

і новы погляд на вайну» і прызам «Разам» за найлепшы сумесны беларуска-расійскі праект. А яшчэ — Гран-пры X адкрытага Бярдзянскага фестывалю «Брыганціна», прыз «Залатога Віцязя» за сцэнарый, дыплом за найлепшы дэбют у кіно на 6-м Рэспубліканскім фестывалі беларускіх фільмаў і дыплом на 5-м кінафестывалі «Слаўся, Айчына». І хоць да драматургіі і маральнага пасылу фільма, як адзначала ў тым ліку і «Звязда», ёсць пытанні, станоўчых водгукаў гледачоў стужка сабрала таксама нямала.

У цэнтры сюжэта, нагадаем, — жыхары беларускай вёскі на акупаванай немцамі тэрыторыі, якія вымушаны суіснаваць з ворагамі ў прамым сэнсе пад адным дахам. 10-гадовага сына сялянкі Наталлі фашысты арыштоўваюць нібыта за спробу падарваць чыгунку і сувязь з партызанамі. Маці ў адчаі ўгаворвае каменданта вёскі Ота, які жыве ў яе хаце, адпусціць хлопчыка, аднак той прапаноўвае іншае выйсце — прывесці на замену другое дзіця. Але нават дзеля выратавання адзінага сына Наталля не здолела здзейсніць такі ўчынак...

Яшчэ дзве прэм'еры 2007 года — фільмы **«Радзіма альбо смерць» Алы Крыніцынай** (гісторыя пра падлеткаў-дыверсантаў, завербаваных фашыстамі з ліку дзяцей «ворагаў народа») і **«Чаклун і Румба» Андрэя Голубева** (чарговае супрацьпастаўленне «герояў» і сапраўдных герояў, аформленае як гісторыя кахання ва ўмовах вайны). Абедзве карціны крытыкі прызналі вельмі слабымі нават для дэбютных работ — што, зрэшты, не перашкаджае тэлеканалам перыядычна паказваць іх, а аўдыторыі, якой фільмы прыйшліся даспадобы, — глядзець. Дарэчы, у ахвотных такая магчымасць будзе і на наступным тыдні: «Радзіму або смерць» пакажа 8 мая «Беларусь 3».

25 гадоў
«ПАЙСЦІ І НЕ ВЯРНУЦЦА»

Рэжысёр Мікалай Князеў рабіў гэты фільм паводле аднайменнай аповесці Васіля Быкава спецыяльна для тэлебачання,

пры падтрымцы «Беларусьфільма» і «Астанкіна», у 1992 годзе. Юную партызанку Зосю тут іграе актрыса-тэлевядучая-кулінарка Юлія Высоцкая, а Антона Галубіна, гатовага выдаць фашыстам і ўпадабаную дзяўчыну, і наогул увесь партызанскі атрад, каб толькі жыць у адносным спакоі і бяспецы, — расійскі акцёр Ігар Шуць. Перакануача паказаць страшную стомленасць ад ваенных нягод і маральных пакут, барацьбу паміж сумленнем і блізкай да цела ўласнай кашуляй фільм не здолеў, а таму прайшоў гледачамі і крытыкай амаль цалкам не заўважаным.

Адзначым, дзеля справядлівасці, што гэта спроба экранізацыі твора Быкава была не першай і не апошняй. Так, у 1987 годзе Ленінградскае тэлебачанне прадставіла гледачам двухсерыйны тэлефільм «Пайсці і не вярнуцца», а ў 2004-м на «Беларусьфільме» малады выпускнік майстэрні Міхаіла Пташука рэжысёр Яўген Сяцько зняў дыпломную кароткаметражную стужку з выключна беларускімі акцёрамі — Юліяй Кадушкевіч, Кірылам Захаравым, Сяргеем Жураўлём, Аляксандрам Кашперавым, Георгіем Маляўскім.

30 гадоў
«ПЕРАПРАВА»

Ваенная драма сумеснай вытворчасці СССР і Польшчы, знятая рэжысёрам Віктарам Туравым, пераносіць гледачоў у вясну

1944 года, калі на акупаванай тэрыторыі Польшчы супраць нямецка-фашысцкіх захопнікаў дзейнічалі адначасова групоўкі байцоў польскага Супраціўлення і савецкія партызанскія атрады. Калі нямецкае камандаванне вырашыла пакончыць з партызанамі і загадала блакіраваць Яноўскія лясы, савецкія партызаны адбілі першую атаку і прапанавалі кіраўніку Арміі Краёвай Бжэзіне план агульнага выйсця з акружэння. Аднак польскія вайскоўцы не пагадзіліся на прапанову саюзнікаў і загінулі ў няроўным баі, спрабуючы прарваць блакаду...

Фільм, у якім быў заняты інтэрнацыянальны акцёрскі ансамбль — Інгеборга Дапкунайце, Аляксандра Якаўлева, Пётр Юрчанкоў-старэйшы, Барыс Няўзораў, Павел Кармунін ды іншыя, дарэчы, існаваў у дзвюх версіях: чатырохсерыйнай — для тэлебачання (у СССР ішоў пад назвай «Чырвоны колер папараці»), і двухсерыйнай — для кіно. Цікавая дэталь: у свой час за гэту карціну Віктар Тураў атрымаў медаль дружбы і прэмію ад Міністэрства абароны Польшчы.

40 гадоў
«ЧОРНАЯ БЯРОЗА»

...Лейтэнант Андрэй Хмара пасля кантузіі ў танкавым баі пад Мінскам трапляе ў партызанскі лагер, дзе ўрач Антаніна Іванаўна выратоўвае яго, робячы аперацыю. А ўжо ў жніўні 1941-га яе расстрэльваюць фашысты, і пра тое, што яе маленькі сын застаўся сіратой, Андрэй даведваецца ўжо ў канцы вайны. Вярнуўшыся дадому, ён удзельнічае ў аднаўленні мірнага жыцця: заняты з былымі саслужыўцамі на будоўлі завода, жэніцца, усынаўляе асірацелых дзяцей і пачынае пошукі Васілька — сына сваёй ратавальніцы.

Адметна, што сюжэт фільма часткова заснаваны на рэальных падзеях: у ліпені 1941 года ва ўжо захоплены Мінск уварваўся «шалёны» савецкі танк Т-28, які прамчаўся праз горад, раўнаючы з зямлёй нямецкіх салдат, цягачы і грузавікі, і быў падбіты толькі на ўсходняй ускраіне сталіцы. Дваім членам экіпажа ўдалося пакінуць палаючую машыну; пазней за гераічны ўчынак механік-кіроўца танка, старэйшы сяржант Дзмітрый Мально, атрымаў ордэн Айчыннай вайны I ступені.

Двухсерыйная карціна пачынальніка рэжысёрскай дынастыі Віталя Чацверыкова ўвайшла ў спіс лідараў кінапракату 1978 года — у СССР яе паглядзелі звыш 33 мільёнаў гледачоў, ухваляючы рэжысёра як за відовішчныя баталіі і рэалізм партызанскага быту, так і за майстэрскую перадачу глыбіні чалавечых пачуццяў. Між іншым, строгая цэнзура не выразала з фільма эратычную сцэну з Ірынай Алфёравай — палічыўшы, што здымалася яна не дзеля эротыкі самой па сабе, а дзеля супрацьпастаўлення жаночага характва зверствам фашызму.

45 гадоў
«ЗІМАРОДАК»

Адзначаны ў 1973 годзе прызам ЦК ВЛКСМ «Пунсовы гваздзік» за найлепшы фільм для дзяцей, рэжысёр Вячаслаў Нікіфараў зняў вельмі своечасовую стужку пра сувязь пакаленняў, такую важную для ўнукаў і праўнукаў герояў. Аднайменнай аповесцю Юрыя Якаўлева, надрукаванай

у часопісе «Піянер», нездарма зачытваліся сотні тысяч савецкіх дзяцей. Паводле слоў рэжысёра, пісьменніку ўдалося галоўнае — «не апісаць падзеі, а захаваць рамантычнасць, адчуванне цудоўнасці быцця, уласцівага гэтаму ўзросту».

Так, успаміны былога франтавіка-лётчыка пра подзвіг маладога партызана па мянушцы Зімародак, які цаной свайго жыцця падарваў мост на занятай ворагам тэрыторыі, падштурхнулі школьнікаў даведацца больш пра лёс героя. А няпростыя і цікавыя, амаль дэтэктыўныя пошукі прывялі падлеткаў... да іх любімага настаўніка біялогіі, здольнага і ў сталым узросце скакаць па парэнчах і атрымаць за гэта вымову ад дырэктара школы...

Дарэчы, акцёр Уладзімір Самойлаў расказваў, што менавіта з-за гэтага эпізоду ён, ужо вядомы па «Вяселлі ў Малінаўцы», і пагадзіўся на ролю сціплага настаўніка. Але поруч з масцітымі акцёрамі — Самойлавым, Глебам Стрыжэнавым, Аўгусцінам Мілаванавым — у кадры арганічна выглядалі і дзеці, набраныя ў кіно ледзьве не з вуліцы, і жывёлы-насельнікі кабінета біялогіі: гаваркі папугай, малпа Яша і ўдаў, задачай якога было проста поўзаць усюды. Яшчэ адзін складальнік — кранальная да дрыжыкаў песня *«Зимородок — это вовсе не птица, это сердце мальчишки, взлетевшее ввысь»*, што імгненна стала папулярнай і доўгі час выконвалася дзіцячымі калектывамі.

50 гадоў
«ВАЙНА ПАД СТРЭХАМІ»

Першы фільм дылогіі, знятай Віктарам Туравым паводле рамана Алеся Адамовіча «Партызаны» (другая частка «Сыны ідуць у бой» выйшла на два гады пазней).

...У акупаваным нямецка-фашысцкімі захопнікамі прыгранічным беларускім гарадку працягваецца сваё жыццё — і свая барацьба. Загадчыца аптэкі Ганна Корзун, штодня рызыкуючы жыццём, выходзіць на сувязь з партызанамі і перадае ім свежую інфармацыю і медыкаменты. Калі ж справа аказваецца пад пагрозай зрыву, жанчына разам з сынамі ідзе ў лес, у партызанскі атрад...

Чорна-белы, пранізлівы, строгі фільм. Менавіта такім яго ўбачылі гледачы — у тым ліку і будучы знакаміты рэжысёр Стывен Спілберг, якога работа савецких кінематаграфістаў натхніла на здымкі «Спіса Шындлера».

Многія памятаюць, што ў карціне гучаць песні Уладзіміра Высоцкага. У пачатковым варыянце іх было тры: «Буслы», «Песня пра новы час» і «У нас учора з пазаўчора», але да выхаду на шырокі экран у 1971-м засталіся толькі дзве першыя. Высоцкі ёсць і ў кадры «Вайны пад стрэхамі» — у адным з эпізодаў працягласцю секундаў на 30 акцёр у форме паліцая ледзь пазнавальны ў масоўцы. Па некаторых звестках, роля была большай, аднак цэнзура пастаралася — нездарма ж з вытворчасці да гледача карціна ішла доўгія чатыры гады...

Вікторыя ЗАХАРАВА.

Фота belarusfilm.by і з адкрытых крыніц

■

ПАМІЖ НЕБАМ І ЗЯМЛЁЙ

Што: **«МАЙСКІЯ ЗОРКІ»**
Калі і дзе: **«БЕЛАРУСЬ 3», 12 МАЯ Ў 17.25 І 21.40**

Сумесны чэхаславацка-савецкі фільм 1959 года — чорна-белы зборнік з чатырох навел пра першы дзень мірнага жыцця ў вызваленай Празе.

Вось савецкі генерал, запрошаны пагасціць у прадмесці, сустракаецца з маленькім хлопчыкам Душанам і прыгадвае ўласнае жыццё і сям'ю, якую забрала вайна. А вось лейтэнант Рукавічкін, які размініраваў не адзін дзясятак будынкаў, шукае крэйду, каб паставіць на сценах гэтыя мірныя пазнакі, — і выпадкова знаёміцца з абаяльнай маладой чэшскай настаўніцай. На іншых вуліцах рускі танкіст без ваганняў ахвяруе ўласным жыццём, каб выратаваць знясіленага незнаёмца — былога вязня канцлагера. А яшчэ адзін савецкі салдат угаворвае чэшскага вагонаважатага даць яму пакіраваць трамваем хоць на адзін прыпынак — бо і сам ён у даваенным мінулым кіраваў у Кіеве трамваямі...

Што: **«МЕСЯЦ 2112»**
Калі і дзе: **АНТ, 13 МАЯ Ў 22.35**

Рэжысёр Данкан Джонс — на хвілінку, сын знакамітага брытанскага музыкі Дэвіда Боўі — зняў гэты малабюджэтны фантастычны фільм за 33 дні (!) — і атрымаў за свой дэбют паўтара дзясятка прэстыжных кінаўзнагарод. І гэта, заўважым, з улікам адзінага акцёра ў кадры.

Галоўны герой Сэм Бэл правёў на Месяцы тры гады, назіраючы за аўтаматызаванай станцыяй па здабычы рэдкага газу — прычым у поўнай адзіноце, калі не лічыць «гаваркога» робата Герці. Цяпер ён мусіць перадаць вахту зменшчыку і адляцець дамоў на Зямлю, дзе чакаюць жонка і маленькая дачка. І ўсё магло б скончыцца добра, але галоўны герой выпадкова высвятляе, што ён — зусім не чалавек, а створаны па заказе магутнай карпарацыі клон, адзін з мноства такіх жа. Адпаведна, блізкіх у яго няма, а па заканчэнні тэрміну службы робат-напарнік мусіць яго папросту знішчыць. І ўсё ж — кожнаму хочацца мець свой дом, нават клону, таму прадуманую да дробязяў схему разбурае «чалавечы фактар»...

Што: **«ЗОРКА ЧАРОЎНАГА ШЧАСЦЯ»**
Калі і дзе: **TV1000 KINO RU, 13 МАЯ Ў 12.20**

Гэты двухсерыйны гісторыка-рамантычны фільм рэжысёр Уладзімір Мотыль зняў у 1975 годзе і прысвяціў подзвігу жанчын, якія пасля задушэння паўстання дзекабрыстаў 1825 года адправіліся следам за сваімі мужамі на катаргу ў Сібір і дзялілі з імі ўсе нягоды.

У цэнтры аповеду — лёс дзекабрыста Аненкава (дарэчы, гэта першая галоўная роля ў кіно Ігара Касталеўскага), а таксама Кацярыны Трубяцкой (Ірына Купчанка) і Марыі Валконскай (Наталля Бандарчук), якія на ўсіх узроўнях, ад негатыўна настроеных родных да вышэйшага чынавенства, змагаюцца за сваё права ехаць следам за каханымі мужчынамі... Гістарычная канва, літаратурныя адсылкі — ад Някрасава да Дзюма — і, безумоўна, краналныя рамансы на вершы Булата Акуджавы надаюць гэтаму фільму асаблівы характво і прывабнасць.

Панядзелак, 8 мая

Беларусь 1

7.00 Меладрама **«Дзядуля».***
9.00, 12.00, 15.00 Навіны.
9.10 Галоўны эфір.
10.15 Серыял **«Сваты-6».**
11.10, 12.10, 15.15, 19.25 Серыял **«Баця».*****
17.10 Хакей. Чэмпіянат свету. Беларусь — Канада.
21.00 Панарама.
21.40 Серыял **«Прывітанне ад Кацюшы».*****

Беларусь 2

7.05 Анімацыйны фільм «Валіянт».
8.15, 23.30 Тэлебарометр.
8.50 Капейка ў капейку.
9.25, 20.10 «Каханне анлайн». Рэаліці-шоу.
10.35 «Паненка-сялянка». Рэаліці-шоу.
11.40 Рэпарцёр.
12.30 Серыял **«Шчаслівыя разам-4».*****
13.35 «Калі мы дома». Скетчкам.***
14.35 «Універ-шэф».
15.10 Камедыя **«Пяць нявест».***
17.10 Маст. фільм **«Вышыня 89».***
19.15 Суперлата.
21.10 Хакей. Чэмпіянат свету. ЗША — Швецыя. У перапынку: КЕНО.
23.35 Драма **«Лютасць».*****

Беларусь 3

7.05, 10.55, 20.15 «Калейдаскоп». Навіны культуры.
7.20, 11.15, 20.30, 23.10 «Гэты дзень».
7.25 «Дзённікі беларускага падполля».
7.55, 15.05 «Яны спявалі за Радзіму».
8.20, 18.20 **«Аты-баты, ішлі салдаты». Кінааповесць.***
9.45 «Гуляй, душа!» Канцэрт Беларускага дзяржаўнага ансамбля народнай музыкі «Свята».
11.20 **«Маёр Ветраў». Баявік. 1—4-я серыі.*****
15.35, 21.05 «Берлін. Май 1945». Дак. фільм. Частка першая.*
16.15 «Франтавыя гісторыі любімых акцёраў». Аляксей Смірноў. Уладзімір Басаў.
16.55, 21.40 **«Радзіма або смерць». Драма.***
19.50 «Тэатр у дэталях». Спектакль Нацыянальнага акадэмічнага тэатра імя Янкі Купалы «Не мой».
20.40 «Калыханка».
23.15 «Па хвалях нашай памяці». Саракавыя-франтавыя.

Беларусь 5

8.00 Хакей. Чэмпіянат свету. Італія — Расія.
9.55, 23.25 Хакей. Чэмпіянат свету. Агляд гульнявога дня.
10.25 Мастацкая гімнастыка. Этап Кубка свету. Сафія.
13.00 Тэніс. Турнір WTA. Мадрыд.
17.05 Хакей. Чэмпіянат свету. Германія — Расія. (У перапынках — Спорт-цэнтр.)
19.30 Час футбола.
20.20 PRO спорт. Вынікі тыдня.
21.05 Хакей. Чэмпіянат свету. Фінляндыя — Чэхія. (У перапынках — Спорт-цэнтр.)

АНТ

7.00, 8.05 Маст. фільм **«Нармандыя—Нёман».**
8.00 (з субцітрамі), **9.00** (з субцітрамі), **16.00, 20.30** Нашы навіны.
9.05 Маст. фільм **«Нябесны ціхаход».***
10.50 Маст. фільм **«Балада пра салдата».***
12.40 Маст. фільм **«Бітва за Севастопаль».***
15.00, 16.20 Драма **«А зоры тут ціхія...»***
16.10, 20.55 Навіны спорту.
18.30, 21.00 Серыял **«Па законах ваеннага часу».***
23.00 Маст. фільм **«Лёс чалавека».***
0.40 Маст. фільм **«У двух кроках ад «Раю».***

СТБ

6.00 **«Снайпер-2. Тунгус». Серыял.**
8.45 «Тыдзень».
9.40 «Вялікае снеданне».
10.20, 13.40, 16.40, 20.05 **«Бацькі». Серыял.**
13.30, 16.30, 19.30 «24 гадзіны».
20.00 «СТБ-спорт».
20.55 Драма **«Дняпроўскі рубеж».*****
23.20 «Гарачы лёд».
23.40 Маст. фільм **«Аты-баты, ішлі салдаты...»***

МІР

6.00, 3.50 М/ф «Маша і Мядзведзь».0
8.20 Маст. фільм **«Каменная кветка».***
10.00, 16.00 Навіны (бягучы радок).
10.15 Маст. фільм **«Адзінокім даецца інтэрнат».***
12.00 Маст. фільм **«Чатыры таксісты і сабака».***
13.55 Маст. фільм **«Чатыры таксісты і сабака-2».***
16.15 Серыял **«Калі растаў снег».***
23.25 Маст. фільм **«Вялікі перапынак».***

РТР—Беларусь

7.00 Маст. фільм **«Аперацыя «Тайфун». Заданні асаблівай важнасці».***
10.00 «Карціна свету».
10.55 Надвор'е на тыдзень.
11.00, 20.00 Весткі.
11.20 Ток-шоу «Што адбываецца».
12.25 «Наша справа».
12.40 Серыял **«Паласа адчужэння».**
19.20, 20.55 Серыял **«Карына чырвоная».**

НТБ—Беларусь

6.15 «Астрапрагноз».
6.20 «Вызваліцелі».*
8.00, 10.00, 16.00, 19.00 Сёння.
8.15 Музычны фільм «Галасы вялікай краіны».
10.15, 16.15, 19.20 Серыял **«Марскія д'яблы».*****

8 канал

23.45 «Песні Перамогі». Святочны канцэрт.*
7.00 Раніца на «Восьмым».
9.00 Серыял **«Чатыры танкісты і сабака».**
10.45 «Сябры дзядулі Марка».
11.00 Драма **«Эрын Брокавіч».**
13.10, 19.20 Серыял **«Легенды».**
14.35 Серыял **«Палацавыя тайны».**
15.55, 19.15, 21.00, 23.55 «Надвор'е».
16.00 «Мультпарад».
16.15 Серыял **«Доўгая дарога ў дзюнах».**
17.30 Серыял **«Гранд гатэль».**
18.45 Рэаліці-шоу «Вяселле па разліку».
20.50 «Вечарніца».
21.05 Драма **«Перагон».**
23.35 Серыял **«Футбалісты».**

■ Тэлесеткі

ЭКЗАМЕН ДЛЯ ПРОФІ

Пераможцаў Нацыянальнага тэлевізійнага конкурсу «Тэлевяршыня» назавуць у Мінску на наступным тыдні.

Найлепшых беларускіх тэлевізійнікаў і праекты адзначаць у 25 намінацыях, сярод якіх, напрыклад, «Найлепшы рэпарцёр», «Найлепшы дакументальны фільм (цыкл)», «Найлепшая культурна-асветніцкая праграма» і, вядома, Гран-пры — «Тэлевізійны праект года». Прэтэндуюць на ўзнагароды 286 работ ад 33 тэлерадыёвяшчальных арганізацый — менавіта столькі заявак, у тым ліку ад амаль двух дзясяткаў рэгіянальных кампаній, атрымала Міністэрства інфармацыі.

Урачыстая цырымонія ўзнагароджвання пераможцаў XIII Нацыянальнага тэлевізійнага конкурсу «Тэлевяршыня» пройдзе 12 мая ў Палацы Рэспублікі і ў гэты ж вечар будзе паказана на тэлеканале АНТ.

Вікторыя ЗАХАРАВА.

ВТБ

6.00 Скетч-шоу «6 кадраў».***
7.00, 2.30 «Ералаш».
8.30, 3.00 М/ф «Тры каты».0
8.50, 3.20 М/ф «Смяшарыкі».0
9.10, 3.40 М/ф «Маша і Мядзведзь».0
9.30 М/ф «Егіптус».0
10.00 Серыял «Супер Макс».***
11.00 Фэнтэзі «Павуцінне Шарлоты».*
13.00, 21.30 «Уральскія пельмені».***
15.10 Драма «Легенда №17».*
17.40 Камедыя «Пяць нявест».*
23.10 Камедыя «Без ансамбля».***
0.40 «Сэрцы за каханне».***
1.10 «Турбаміксер».***
4.00 «Лаві момант».***
5.00 «Дурні і дарогі».***

Культура

7.00 «Еўраньюс».
10.00, 0.15 «Проста Саша». Маст. фільм.
11.15 «Марына Няёлава: «Я ведаю ўсіх Воўчак». Дак. фільм.
12.10 «Зялёная планета». Дак. фільм.
13.45 III Усерасійскі конкурс маладых выканаўцаў «Рускі балет».
15.50 «Чыстая перамога. Штурм Навараійска».
16.30 «Шукальнікі». «Куфар імператрыцы».
17.20 «Бібліятэка прыгод».
17.35 «Подзвіг разведчыка». Маст. фільм.
19.05 «Чыстая перамога. Бітва за Берлін».
19.55 Юбілейны канцэрт Дзяржаўнага акадэмічнага ансамбля народнага танца імя Ігара Маісеева ў Вялікім тэатры Расіі.
21.30 «Старыя-разбойнікі». Маст. фільм.
23.00 Перадзелкіна. Канцэрт у Доме-музеі Булата Акуджавы.
1.25 «Старая пласцінка». М/ф для дарослых.
1.40 «Аляксандр Зацэпін. Гутарка са шчасцем». Дак. фільм.
2.20 «Пешшу...» Масква драматычная.
2.50 «Вальтэр». Дак. фільм.

Настальгія

6.00, 23.45 «Да і пасля...» з Уладзімірам Малчанавым. Год 1979. 2009 год.***
7.25, 0.55 «Песня-79».*
8.25 «Гэта было нядаўна, гэта было даўно...» Аркадзь Райкін. 1996 год.***
8.50, 11.30, 17.40, 20.15, 21.40, 23.00, 3.40, 5.00 Музычная настальгія.*
9.00 «Быў час». 2009 год.***
10.00 Маст. фільм «Жыве такі хлопец».***
12.00 Маст. фільм «Дом, які пабудаваў Свіфт».*
14.20 Канцэрт гуртоў «Машина времени» і «Цветы».***
15.25 Маст. фільм «Начныя забавы».***
18.00 Маст. фільм «Месца сустрэчы змяніць нельга». 1—2-я серыі.***
21.00, 3.00 «Мінулы час».*
22.00 «Народжаны ў СССР».*
1.50 Маст. фільм «Прыгоды Пятрова і Васечкіна». 2-я серыя.*
4.00 «Колба часу».***

EuroSport 1

4.45, 8.15, 13.30, 18.00 Тэніс. Турнір ATP. Фінал.
5.30, 9.30, 16.45, 21.00, 23.45, 2.30 Веласпорт. «Джыра д'Італія».
7.00, 12.00, 22.50, 0.50 Футбол. Чэмпіянат MLS.
10.30, 14.45, 19.30 Футбол. Юнацкі чэмпіянат Еўропы (U-17).
23.00 Футбол. «ФІФА».
23.30 Watts.
0.45 Зімовыя віды спорту. «У пагоні за гісторыяй».

Кінакамедыя

0.15 Камедыя «Піжон».***
2.00 Камедыя «Аднакласніцы».***
3.25 Камедыя «Ёлкі лахматыя».
5.00 Меладрама «Заручаныя асуджаныя».***
6.40 Меладрама «Юнацтва, што бунтуе».***
8.20 Камедыя «Кахае не кахае».***
9.55 Камедыя «Прышэльцы».*

11.55 Камедыя «Прышэльцы-2: калідоры часу».*
14.00 Камедыя «Бамбу».***
15.40 Скетчкам «Паміж намі».***
16.15 Камедыя «Лёгкія паводзіны».***
18.00 Меладрама «Якая ты прыгожая».*
19.35 Камедыя «Скандынаўскі фарсаж».***
21.20 Камедыя «Скандынаўскі фарсаж. Гонкі на лёдзе».***
23.05 Камедыя «Татулі без шкодных звычак».***

ТБ3

6.00 М/ф.
10.10, 5.30 «Тайны савецкага кіно».
10.40, 2.50 «А золкі тут ціхія». Драма.***
13.35 «Асцярожна, махляры!»
14.05 «Без падману».
14.55 «Рабінавы вальс». Маст. фільм.***
16.45 «Жывёлы на вайне». Дак. фільм.
17.35 «Смага». Драма.***
21.00 «Зладзейка кніг». Маст. фільм.*
23.30 «Развітанне».
0.15 «Звышнатуральнае». Серыял.
1.00 «Марлі і я». Камедыя.***

ТБ1000

6.10, 18.15 Трусіная нара.***
8.05 Спіс Шындлера.***
11.45 Маска.*
13.45 Холад у ліпені.***
15.50 Бачнасць гневу.***
20.10 Піяніст.***
23.05 Не ў сабе.***
1.25 Адкупленне.***
3.50 Секс па дружбе.***

ТБ1000 Рускае кіно

6.20 Практыкаванні ў выдатным.***
8.10 Мы з будучыні.***
10.25 Паляванне на Піранню.***
12.45 Заўтра была вайна.*
14.30 Мой тата — Барышнікаў.*
16.20 Нашчадкі.***
18.30 Сувязь.***
20.20 У далёкім сорак пятым... Сустрэчы на Эльбе.****
22.20 Зязюля.***
0.20 Мой зводны брат Франкенштэйн.*
2.30 Без межаў.*
4.10 Край.***

National Geographic

6.00, 13.25 Гульні розуму.**
6.45 Навуковыя недарэчнасці-4.*
7.55, 14.55 Міжнародны аэрапорт Дубай.*
8.40, 11.05, 15.40 Ледзяная дарога.**
9.25, 22.45 Геній.*
10.20 Эвакуацыя Зямлі.***
11.50, 16.25, 19.35, 23.35, 2.50 Расследаванні авіякатастроф.*
12.35, 18.45, 20.20, 21.55, 2.00, 5.10 Пачатак.*
17.55, 21.05, 1.10, 4.20 Гісторыя Бога з Морганам Фрыменам.*

Discovery

8.00, 14.00, 0.00, 3.50 Выжыць любой цаной.*
9.00, 15.30, 21.30, 5.55 Як гэта ўстроена?*
9.30, 15.00, 21.00, 5.30 Як гэта зроблена?*
10.00, 16.00, 23.00, 7.10 Паляўнічыя на рэліквіі.*
10.30, 16.30, 23.30, 7.35 Паляўнічыя на склады.***
11.00 Узрываючы гісторыю.
17.00, 22.00, 6.20 Махінатары.*
18.00, 1.00 Кола: гульня на выжыванне.***
19.00, 2.00 Ратавальнікі Эверэста.***

20.00, 2.55 Аляска: сям'я з лесу.***
4.40 Маланкавыя катастрофы.***

0 — без узроставых абмежаванняў; * — дзецям да 12 гадоў прагляд фільма дазволены ў суправаджэнні бацькоў або педагога; ** — дзецям да 14 гадоў прагляд фільма дазволены ў суправаджэнні бацькоў або педагога; *** — фільм дазволены для паказу гледачам, старэйшым за 16 гадоў; **** — фільм дазволены для паказу гледачам, старэйшым за 18 гадоў; Э18 — эратычны фільм, дазволены для паказу гледачам ад 18 гадоў.

Аўторак, 9 мая

Беларусь 1

6.55 Гумар на вайне.
7.50, 9.10, 11.10 Драма «Перакладчык». 1—2-я серыі.***
9.00, 11.00, 15.00, 18.00 Навіны.
12.00 Ускладанне кветак і вянкоў да манумента Перамогі ў г. Мінску ў рамках акцыі «Беларусь памятае!»
13.00 Драма «Бітва за Севастопаль».*
15.20 Серыял «Сваты-6».
16.25, 18.15 Драма «А золкі тут ціхія...»*
17.55 Хвіліна маўчання. Светлай памяці загінулых у барацьбе супраць фашызму.
20.30 Панарама.
21.30 Урачысты тэатралізаваны канцэрт майстроў мастацтваў «Плошча Перамогі».
23.00 Міжнародны конкурс песні «Еўрабачанне-2017». Першы паўфінал.
1.00 Дзень спорту.

Беларусь 2

7.10, 10.05, 14.40 «Партызаны». Дак. цыкл.
8.00, 21.30 Тэлебарометр.
8.05 Камедыя «Пяць нявест».*
10.30 Дэтэктыў «Ялта-45». 1—4-я серыі.***
15.05 Анімацыйны фільм «Валіянт».
16.25, 23.50 «Жывая гісторыя». Дак. фільм.
17.10, 18.00 Хакей. Чэмпіянат свету. Італія — Латвія.
17.55 Хвіліна маўчання. Светлай памяці загінулых у барацьбе супраць фашызму.
19.25 Маст. фільм «Вышыня 89».*
21.40 Футбол. Ліга чэмпіёнаў УЕФА. Паўфінал. «Ювентус» (Італія) — «Манака» (Францыя). Матч у адказ. У перапынку: Спартлато 6 з 49, КЕНО.

Беларусь 3

7.25, 20.00 «Калейдаскоп». Навіны культуры.
7.40, 20.15, 23.30 «Гэты дзень».
7.45 «Дзённікі беларускага падполля». Мінск.
8.15 «Яны спявалі за Радзіму».
8.40, 23.10 «З днём народжання, Перамога!» Вакальны цыкл Леаніда Захлеўнага ў выкананні ансамбля «Бяседа».
9.00, 21.40 «У бой ідуць адны «старыя». Драма.*
10.30 Гала-канцэрт XX Тэлевізійнага фестывалю армейскай песні «Звязда».
12.10 «Снайпер. Зброя помсты». Баявік. 1—4-я серыі.*
15.15, 21.05 «Берлін. Май 1945-га». Дак. фільм. Частка другая.*
16.00 «Сляды апосталаў». Маст. фільм. 1—4-я серыі.*
19.30 «Ваша лато», «Пяцёрачка».
20.20 «Грані Перамогі». «Дзень Перамогі». Частка першая.
20.40 «Калыханка».

Беларусь 5

7.30 PRO спорт. Вынікі тыдня.
8.10 Хакей. Чэмпіянат свету. ЗША — Швецыя.
10.05 Хакей. Чэмпіянат свету. Беларусь — Канада.
12.00, 23.25 Хакей. Чэмпіянат свету. Агляд гульнявога дня.
12.30 Спорт-кадр.
13.00 Тэніс. Турнір WTA. Мадрыд.
17.05 Хакей. Чэмпіянат свету. Славенія — Нарвегія. (У перапынках — Спорт-цэнтр.)
19.20 Хакей. Чэмпіянат свету. Італія — Латвія.
21.05 Хакей. Чэмпіянат свету. Швейцарыя — Францыя. (У перапынках — Спорт-цэнтр.)
23.55 Хакей. Чэмпіянат свету. Славакія — Данія.

АНТ

7.00, 8.05 «Наша раніца».
8.00 (з субцітрамі), **13.00, 16.00, 18.00** (з субцітрамі), **20.30** Нашы навіны.
9.05 Трагікамедыя «Жэня, Женечка і «Кацюша».*
10.40 «Мая лінія фронту».
12.00 Ускладанне кветак і вянкоў да манумента Перамогі ў г. Мінску ў рамках акцыі «Беларусь памятае!»
13.15 Канцэрт, прысвечаны юбілею фільма «Афіцэры» ў Крамлёўскім Палацы.
14.15 Легендарнае кіно. Маст. фільм «Афіцэры».
16.20 Легендарнае кіно ў колеры. Маст. фільм «У бой ідуць адны «старыя».*
17.55 Хвіліна маўчання. Светлай памяці загінулых у барацьбе супраць фашызму.
18.20 «Бессмяротны полк».
21.00 «Дваццаць восем панфілаўцаў».*
23.00 «Будзем жыць!» Урачысты канцэрт да Дня Перамогі.

СТБ

6.00 Маст. фільм «Аты-баты, ішлі салдаты...»*
7.30, 10.30, 13.30, 16.30, 19.30, 22.30 «24 гадзіны».
7.40 Маст. фільм «Экіпаж машыны баявой».*
8.50, 0.00 Маст. фільм «Балада пра салдата».*
10.40, 13.00 Драма «Дняпроўскі рубеж».***
12.00 Ускладанне кветак і вянкоў да манумента Перамогі ў г. Мінску ў рамках акцыі «Беларусь памятае!»
13.50 Маст. фільм «Афіцэры»*
15.35, 16.50, 18.00, 20.10, 23.00 «Замах». Серыял.
17.55 Хвіліна маўчання. Светлай памяці загінулых у барацьбе супраць фашызму.
19.10 «Аўтапанарама». Святочны выпуск.
20.00 «СТБ-спорт».

МІР

6.00 М/ф «Маша і Мядзведзь».0
7.45 Маст. фільм «Ляцяць жураўлі».*
9.30, 14.55, 16.00, 19.00, 21.55 Навіны (бягучы радок).
10.00 Ваенны парад, прысвечаны 72-й гадавіне Перамогі ў Вялікай Айчыннай вайне. Масква.
11.00 «Беларусь памятае!» Шэсце. Трансляцыя з Мінска.*
11.25 «Шчыт садружнасці. 25 гадоў калектыўнай бяспекі: ад дагавора да арганізацыі».***
12.10, 2.40 Маст. фільм «Беларускі вакзал».*
13.45, 15.15, 16.15, 19.15 Маст. фільм «Гардэмарыны, наперад!»*
15.00 Трансляцыя «Бессмяротны полк».
18.55 Светлай памяці загінулых у барацьбе супраць фашызму. Хвіліна маўчання.
19.45, 22.10 Маст. фільм «Віват, гардэмарыны!»*
22.00 Дзень Перамогі. Святочны салют.
22.25 Маст. фільм «Гардэмарыны-3».*
0.20 Маст. фільм «Тры дні ў Адэсе».*
4.15 «Любімыя акцёры 2.0».*
4.35 Маст. фільм «Адзінокім даецца інтэрнат».*

РТР—Беларусь

7.00, 11.00 «Дзень Перамогі». Святочны канал.
10.00 Масква. Красная плошча. Ваенны парад, прысвечаны 72-й гадавіне Перамогі ў Вялікай Айчыннай вайне.
11.45 Маст. фільм «Апошні рубеж».*
13.50, 18.00, 19.50, 23.30 Навіны — Беларусь.
14.00, 20.00 Весткі.
15.00 «Бессмяротны полк». Шэсце ў гонар 72-й гадавіны Вялікай Перамогі.
18.10, 19.00, 20.35 Маст. фільм «Сталінград».*
18.55 «Светлай памяці загінулых у барацьбе супраць фашызму».
21.35 «Простыя пытанні» з Ягорам Хрусталёвым.
21.55 Весткі. Спецыяльны выпуск.
22.00, 23.10 Святочны салют, прысвечаны Дню Перамогі.
22.15, 23.40 Святочны канцэрт, прысвечаны Дню Перамогі.
0.20 «Ордэны Вялікай Перамогі».

НТБ—Беларусь

5.45 «Астрапрагноз».
5.50 «Вызваліцелі».*
6.30 «Шлях да Перамогі».***
7.20, 8.10 Драма «Брэсцкая крэпасць».**
8.00, 19.00 Сёння.
10.00 Масква. Красная плошча. Парад, прысвечаны Дню Перамогі.
11.00 «Песні Перамогі». Святочны канцэрт.*
12.00 Ускладанне кветак і вянкоў да манумента Перамогі ў г. Мінску ў рамках акцыі «Беларусь памятае!»
12.45 Драма «Дняпроўскі рубеж».***
15.00, 18.00 Драма «Ордэн».*
17.55 Хвіліна маўчання. Светлай памяці загінулых у барацьбе супраць фашызму.
18.10, 19.35 Дэтэктыў «Белая ноч».***
22.00 Маст. фільм «У жніўні 44-га...»***
23.55 Канцэрт Ансамбля песні і танца Расійскай Арміі імя А.В. Аляксандрава на Паклоннай гары.*

8 канал

7.00 Раніца на «Восьмым».
8.00 Серыял «Чатыры танкісты і сабака».
9.00, 18.00 Серыял «Гранд гатэль».
10.15 «Сябры дзядулі Марка».
10.30 «Мой любімы гадаванец».
11.00 Драма «Перагон».
13.20 Серыял «Легенды».
14.45 Серыял «Палацавыя тайны».
15.55, 19.10, 21.00, 23.55 «Надвор'е».
16.00 «Мультпарад».
16.40 Серыял «Доўгая дарога ў дзюнах».
19.15 Серыял «Імперыя».
20.50 «Вечарніца».
21.05 «Даведнік па краінах і кантынентах».
21.15 Драма «Бітва за горад».
23.15 Серыял «Футбалісты».

КАЛАСАВІКОЎ ЦЬМА ЦЬМУШЧАЯ

Штотыдзень у эфіры тэлеканала «Беларусь 3» гульня «Размаўляем па-беларуску». Для таго каб стаць яе ўдзельнікамі, неабходна зайсці на сайт tvrgomel.by або 3belarus.by і праз банер «Размаўляем па-беларуску» запоўніць заяўку на каманду з трох чалавек. Ну, а праверыць сваё веданне роднай мовы пасля таго, як праграма выйшла ў эфір, можна з дапамогай «Звязды». Ці ведалі вы, што:

ланіты (устарэлае) — шчокі;
макаўка (размоўнае) — купал царквы;
цурка — тонкі аскепак трэскі, палкі;
каласавік — баравік, які расце ў час каласавання жыта. *«Жоўтагаловыя каласавікі — грыбы нядоўгія», — чытаем у Івана Навуменкі;*
кажамяка (устарэлае) — майстар, які вырабляе сырамятныя скуры;
казальніца (устарэлае) — узвышэнне ў царкве перад іканастасам;
ад гаршка паўвяршка — вельмі нізкі, маленькі ростам. Беларусы яшчэ скажуць: жабе па калена, з вузел, кату па пяту. Рускія: аршин с шапкой;
цьма цьмушчая — вялікая, незлічоная колькасць нечага ці некага. Беларускія сінонімы: без меры, канца краю не відаць, праз горла лезе. Рускі адпаведнік: конца-краю нет.

Чарговыя выпускі тэлевіктарыны глядзіце ў эфіры «Беларусь 3» раніцай кожную суботу.

Ірына АСТАШКЕВІЧ.
iost@zviazda.by

ВТБ

6.00 Скетч-шоу «6 кадраў».***
7.00, 2.30 «Ералаш».
8.30, 3.00 М/ф «Тры каты».0
8.50, 3.20 М/ф «Смяшарыкі».0
9.10, 3.40 М/ф «Маша і Мядзведзь».0
9.30 Анімацыйны фільм «Як прыручыць дракона».0
11.20 Камедыя «Пяць нявест».*
15.10 Анімацыйны фільм «Лясная братва».*
16.50, 18.50 «Уральскія пельмені».***
20.30 Фантастыка «Туман».*
23.00 Фантастыка «Туман-2».*
1.50 «Турбаміксер».***
4.00 «Лаві момант».***
5.00 «Дурні і дарогі».***

Культура

6.30 «Еўраньюс».
10.00 «Чыстая перамога. Штурм Новарасійска».
10.45 «Чыстая перамога. Бітва за Эльбрус».
11.25 «Чыстая перамога. Бітва за Берлін».
12.10 «Застава Ільіча». Маст. фільм.
15.20 «Ліпеньскі дождж». Маст. фільм.
17.05 «Быў месяц май». Маст. фільм.
18.55 «Светлай памяці загінулых у барацьбе супраць фашызму».
19.00 Сяргей Шакураў у праекце «Рускі характар».
20.40 Да 110-годдзя з дня нараджэння Васіля Салаўёва-Сядога. Вечар у Тэатры мюзікла.
22.15 «Нябесны ціхаход». Маст. фільм.
23.30 «Зялёная планета». Дак. фільм.
1.05 «Шукальнікі». «Куфар імператрыцы».
1.50 «Каміль Пісаро». Дак. фільм.
1.55 «Сцюардэса». Маст. фільм.
2.35 «Да Поўдня ад Поўначы». «Канфлікт». М/ф для дарослых.

Настальгія

6.00 Маст. фільм «Дом, які пабудаваў Свіфт».*
8.20 Канцэрт гуртоў «Машина времени» і «Цветы».***
9.25 Маст. фільм «Начныя забавы».***
11.40, 14.15, 15.40, 17.00, 20.45, 21.40, 2.50, 5.30 Музычная настальгія.*
12.00, 19.40 Маст. фільм «Месца сустрэчы змяніць нельга».***
15.00, 21.00 «Мінулы час».*
16.00, 22.00 «Народжаны ў СССР».*
23.00 «Песня-80». 1-е аддзяленне.*
0.00 «Да і пасля...» з Уладзімірам Малчанавым. Год 1979. 2-я частка. 2009 год.***
1.25 «Песня-79». 2-е аддзяленне.*
2.25 «Гэта было нядаўна, гэта было даўно...» Аркадзь Райкін. 1996 год.***
3.00 «Быў час». 2009 год.***
4.00 Маст. фільм «Жывое такі хлопец».***

EuroSport 1

4.00 Watts.
4.30, 7.00, 11.00, 1.30 Футбол. Чэмпіянат MLS.
5.00, 7.30, 11.30, 2.00 Футбол. «ФІФА».
5.30, 9.30, 13.00, 14.15, 16.45, 22.00, 0.30, 2.30 Веласпорт. «Джыра д'Італія».
10.55, 21.55 Зімовыя віды спорту. «У пагоні за гісторыяй».
12.00, 21.00 Тэніс. Турнір АТР. Фінал.
14.00, 18.15 Веласпорт. «Джыра-экстра».
18.30 Футбол. Юнацкі чэмпіянат Еўропы (U-17).
20.30 «Найлепшае з коннага спорту».
23.00 Аўтагонкі. Этап чэмпіянату свету па гонках на вынослівасць.
23.30 Ралі. ERC.
0.00 Аўтагонкі. Серыя Blancpain.

Кінакамедыя

0.50 Камедыя «Правілы жыцця французскага хлопца».***
2.30 Камедыя «Вампіркі».***
4.05 «Камедыянты (Шоу)» ***
4.40, 15.35 Скетчкам «Паміж намі».***
5.00 Меладрама «Як займацца каханнем па-англійску».****
6.45 Меладрама «Былыя: найлепшыя сябры!»***
8.30 Камедыя «Сакрэты сексу і кахання».****
10.20 Камедыя «Прышэльцы ў Амерыцы» .0
12.00 Камедыя «Прышэльцы-3: узяцце Бастыліі».*
14.00 Камедыя «Уніз па лесвіцы».***
16.15 Камедыя «Да чорта на рогі».***
17.55 Меладрама «Хочаш ці не?»***
19.30 Камедыя «Прышэлец з космасу».***
21.10 Меладрама «Каралеўства поўнага месяца».***
22.50 Камедыя «Кароль вечарынак».***

ТБ3

6.00 М/ф.
9.15 «Жывёлы на вайне». Дак. фільм.
10.00 «У бой ідуць адны «старыя». Драма.*
11.45 «Смага». Драма.***
15.00 «Песні ваенных гадоў». Дак. фільм.
16.30 «Мы з будучыні». Драма.***
20.00, 2.50 «Снег і попел». Маст. фільм.***
23.25 «Англійскі пацыент». Драма.***
2.05 «Звышнатуральнае». Серыял.

ТБ1000

6.10, 18.05 Сэрца дракона.*
8.10 Не ў сабе.***
10.30 Піяніст.***
13.25 Секс па дружбе.***
15.40 Адкупленне.***
20.10 Гладыятар.*
23.10 Спадар Ніхто.*
1.55 Кастрычніцкае неба.*
3.55 Прабач за каханне.***

ТБ1000 Рускае кіно

6.20 Зязюля.***
8.30 Я — настаўнік. Хатняя вайна, або Змоўшчыкі.*
10.20 У далёкім сорак пятым... Сустрэчы на Эльбе.****
12.20 Рызыка.
14.20 Цэль бачу.***
16.20 Буду помніць.***
18.20 Лейтэнант.*
20.20 Перакладчык.*
0.20 Забарона.***
2.20 Я — настаўнік. Хатняя вайна, або Змоўшчыкі.*
4.20 Граф Мантэнегра.*

National Geographic

6.00 Навуковыя недарэчнасці.*
8.10, 10.25, 11.55 Суперзбудаванні Трэцяга рэйха.*
12.40 Нападзенне нацыстаў на ЗША.***
13.25, 15.45, 17.15 Другая сусветная вайна: Пекла пад вадой.***
18.00, 20.25, 22.00 Апакаліпсіс. Другая сусветная вайна.***
22.50 Праслухоўка арміі Гітлера.***
23.35, 4.15 Геній.***
0.25, 2.45 Расследаванні авіякатастроф.*
1.10 Гульні розуму.*
2.00, 5.10 Пачатак.*

Discovery

8.00, 14.00, 0.00, 3.50 Выжыць любой цаной.*
9.00, 15.30, 21.30, 5.55 Як гэта ўстроена?*
9.30, 15.00, 21.00, 5.30 Як гэта зроблена?*
10.00, 16.00, 23.00, 7.10 Паляўнічыя на рэліквіі.*
10.30, 16.30, 23.30, 7.35 Паляўнічыя на склады.***
11.00 Фабрыка ўнікальных аўто.*
17.00, 22.00, 6.20 Махінатары.*
18.00 Узрываючы гісторыю.
1.00, 2.55 Унікальныя тачкі.*
2.00 Геній аўтадызайну.*
4.40 Маланкавыя катастрофы.***

■ «Еўрабачанне-2017»

NAVIBAND ПАПЛЫВУЦЬ ПА СЦЭНЕ

Беларускія артысты правялі першую рэпетыцыю на конкурснай пляцоўцы. За 30 хвілін музыканты, харэограф і рэжысёр прымерыліся да сцэны кіеўскага Міжнароднага выставачнага цэнтра, дзе на наступным тыдні і стартуе сёлетняе песеннае шоу.

Традыцыйна першая рэпетыцыя «Еўрабачання» — не касцюмаваная, затое арганізатары і прэса ўбачылі канцэпцыю нумара беларусаў. Аказваецца, Арцём Лук'яненка і Ксенія Жук з песняй «Гісторыя майго жыцця» будуць ці то плыць, ці то ляцець над сцэнай на адмысловым чоўне — трохметровай платформе. Ілюзію руху дапамогуць ствараць спецэфекты і правільна падабраны рэжысёрамі ракурс.

Заўтра ў артыстаў запланавана другая індывідуальная рэпетыцыя і вялікая прэс-канферэнцыя, а само конкурснае выступленне, нагадаем, адбудзецца 11 мая пад нумарам 14 у другім паўфінале «Еўрабачання».

Вікторыя ЦЕЛЯШУК.
tselyashuk@zviazda.by

■

Серада, 10 мая

Беларусь 1

6.00, 7.20, 8.15 Добрай раніцы, Беларусь!
7.00, 8.00, 9.00, 12.00, 15.00, 19.25, 0.20 Навіны.
7.05, 8.05 Навіны эканомікі.
7.10, 8.10, 16.50, 23.40 Зона Х.
9.10, 10.05 Драма «А золкі тут ціхія...»*
10.00, 13.00, 16.00 90 секунд.
11.00 Дзіцячы доктар.
11.35, 12.10, 19.50 Серыял «Дыверсант. Канец вайны».***
14.00 Серыял «Сямейныя меладрамы-6».***
15.15, 18.40 Навіны рэгіёна.
15.30 Серыял «Позняе раскаянне».***
16.30, 0.00 Сфера інтарэсаў.
17.10 Хакей. Чэмпіянат свету. Швейцарыя — Беларусь.
21.00 Панарама.
21.45 Актуальнае інтэрв'ю.
22.00 Серыял «След».***
0.35 Дзень спорту.

Беларусь 2

7.00 Тэлераніца.
9.00, 23.45 Тэлебарометр.
9.05, 18.05 Серыял «Каханне і іншыя недарэчнасці...»***
11.20, 17.00 Серыял «Анжаліка». Заключныя серыі.***
12.30, 20.10 «Тата папаў». Сямейнае рэаліці-шоу.
15.15 Кіслы comment.
15.20 «Пін_код». Інтэрактыўны маладзёжны праект.
16.05 Трылер «Тут нехта ёсць...»***
21.30 Спортлато 5 з 36, КЕНО.
21.40 Футбол. Ліга чэмпіёнаў УЕФА. Паўфінал. «Атлетыка» (Мадрыд, Іспанія) — «Рэал» (Мадрыд, Іспанія). Матч у адказ.
23.50 «Анлайн». Скетчкам.

Беларусь 3

7.00 «Дабранак».
7.35 «Беларуская кухня». Шчаўе з ліньком.
8.05, 12.00, 20.00 «Калейдаскоп». Навіны культуры.
8.20, 12.15, 15.50, 20.20, 23.25 «Гэты дзень».
8.25, 18.55 «Соль зямлі». Драма. 1-я серыя.*
9.30, 13.25 «Таемная прагулка». Драма.*
10.50, 14.45 М/ф.0
11.10, 15.55 «Чыста англійскія забойствы». Дэтэктыў. «Смерць незнаёмца». 1-я серыя.***
12.20 «Камертон». Народны мастак Беларусі Анатоль Бараноўскі.
12.45, 20.25 «Грані Перамогі». «Дзень Перамогі». Частка другая.
13.00 «Дзённікі беларускага падполля». Гродна.
14.55 «Наперад у мінулае».
15.20 «СССР — музыка пад забаронай». Аляксандр Разенбаум.
16.45, 21.05 «Зафрантавыя разведчыкі». Дак. фільм. 1-я серыя.*
17.25 «Снайпер. Зброя помсты». Баявік. 1—2-я серыі.*
20.40 «Калыханка».
21.40 «Сляды апосталаў». Маст. фільм. 1—2-я серыі.*

Беларусь 5

7.55 Футбол. Ліга чэмпіёнаў УЕФА. 1/2 фіналу. Матч у адказ. «Ювентус» (Італія) — «Манака» (Францыя).
9.45 Хакей. Чэмпіянат свету. Славакія — Данія.
11.40, 23.25 Хакей. Чэмпіянат свету. Агляд гульнявога дня.
12.10 Козел пра футбол.
12.30 Слэм-данк.
13.00 Тэніс. Турнір WTA. Мадрыд.
17.05 Хакей. Чэмпіянат свету. ЗША — Італія. (У перапынках — Спорт-цэнтр.)
19.20 Футбол. Беларусбанк — чэмпіянат Беларусі. ФК «Мінск» — «Дынама-Мінск». (У перапынку — Спорт-цэнтр.)
21.15 Хакей. Чэмпіянат свету. Фінляндыя — Славенія. (У другім перапынку — Спорт-цэнтр.)
23.55 Хакей. Чэмпіянат свету. Славакія — Германія.

АНТ

6.00, 6.30, 7.00, 7.30, 8.00 (з субцітрамі), **8.30, 9.00** (з субцітрамі), **11.00, 13.00, 16.00, 18.00** (з субцітрамі), **20.30** Навіны.
6.05, 8.05 «Наша раніца».
9.05 «Жыць здорава!»
10.15 «Смак».
11.05, 13.05, 16.15, 18.15 (з субцітрамі), **21.00** Навіны спорту.
11.10 «Модны прыгавор».
12.10 «Сам-насам з усімі».
13.10 «Мужчынскае/Жаночае».
14.15 «Сёння ўвечары».
16.20 «Адваротны адлік».
16.55 «Давай пажэнімся!»
18.20 «Кантрольная закупка».
18.55 «Няхай гавораць».
20.00 Час.
21.05 Серыял «Па законах ваеннага часу».*
23.00 «Вячэрні Ургант».
23.40 «Давай пажэнімся!»
0.40 Начныя навіны.

СТБ

6.00, 7.30, 10.30, 13.30, 16.30, 19.30, 22.30 «24 гадзіны».
6.10, 17.25 «Міншчына».
6.20, 7.45 «Раніца. Студыя добрага настрою».
7.40, 20.10, 23.00 «СТБ-спорт».
8.30 Маст. фільм «Афіцэры».*
10.10, 10.40 «Замах». Серыял.
13.50 «Вялікі горад».
14.30 Маст. фільм «Экіпаж машыны баявой».*
15.55 «Цэнтральны рэгіён».
16.50 «Аўтапанарама».
17.10 «Вадзіць па-руску».
17.35 «Ведай нашых».
17.50 «Самыя шакіруючыя гіпотэзы».
20.00 «Сталічныя падрабязнасці».
20.15 «Сакрэтныя тэрыторыі».
22.00 «Глядзець усім!»
23.05 «Вадзіць па-руску».
23.20 «Гарачы лёд».
23.40 «Тайны Чапман».
0.30 Маст. фільм «Каханыя Марыі».***

МІР

6.05 М/ф «Маша і Мядзведзь».0
7.30 Добрай раніцы, свет!***
9.00 Серыял «Калі растаў снег».***
12.30 «Любімыя акцёры. Леанід Быкаў».*
13.00, 16.00, 19.00 Навіны (бягучы радок).
13.15 «Няма праблем!»***
14.55 Дак. фільм «Сямейныя драмы».***
16.15 Серыял «Вяртанне Мухтара-2».***
19.20, 6.05 Серыял «Закон і парадак».***
22.15 Маст. фільм «Дом, мілы дом».*
0.05 Серыял «Спрут».***
3.50 Серыял «Гарачы лёд».***

РТР—Беларусь

7.00 «Раніца Расіі».
11.00, 14.00, 17.00, 20.00 Весткі.
11.40 «Простыя пытанні» з Ягорам Хрусталёвым.
12.00 «Ордэны Вялікай Перамогі».
12.55 «Іду на таран».
13.50, 16.50, 19.50, 23.00 Навіны — Беларусь.
14.35 «Пра самае галоўнае». Ток-шоу.
15.40 «Прамы эфір».
17.20 Серыял «Скліфасоўскі».
19.15, 20.40 Серыял «Асабістая справа».
22.00, 23.10 Серыял «Гатэль «Прэзідэнт».
0.40 «Вечар з Уладзімірам Салаўёвым».

НТБ—Беларусь

5.55 «Астрапрагноз».
6.00, 7.00, 8.00, 10.00, 13.00, 16.00, 19.00 Сёння.
6.05 «Вызваліцелі».*
7.10, 8.05 Серыял «Час Волкава».***
9.00 Серыял «Мухтар. Новы след».***
9.45 «За гранню».
10.20 Серыял «Ляснік».***
12.00 Суд прысяжных.
13.25, 16.30 Агляд. Надзвычайнае здарэнне.
14.05 Серыял «Дарожны патруль».***
17.05 Серыял «Вуліцы разбітых ліхтароў».***
19.40 Серыял «Марскія д'яблы. Смерч».***
22.20 «Вынікі дня».
22.50 «НЗ.by».
23.10 Серыял «Шэф».***

8 канал

7.00 Раніца на «Восьмым».
8.00 Серыял «Чатыры таксісты і сабака».
9.00, 17.30 Серыял «Гранд гатэль».
10.15 «Сябры дзядулі Марка».
10.30 «Адшукваецца адпачынак».
11.00 Драма «Дарагі мой чалавек».
12.45, 19.20 Серыял «Імперыя».
14.20 Серыял «Прыгоды маладога Індыяны Джонс».
15.55, 19.15, 21.00, 23.55 «Надвор'е».
16.00 «Мультпарад».
16.25 Серыял «Доўгая дарога ў дзюнах».
18.45 «Мой любімы гадаванец».
20.50 «Вечарніца».
21.05 Драма «Мы з будучыні».
23.10 Серыял «Футбалісты».
23.35 Дак. фільм.

ВТБ

6.00 «Турбаміксер».***
6.30, 3.25 М/ф «Ека».0
6.50, 3.45 М/ф «Смяшарыкі».0
7.10, 4.05 М/ф «Маша і Мядзведзь».0
7.30, 4.25 «Ералаш».0
8.30 Серыял «Сямейны бізнес».***
9.30 Трылер «Пахаваны зажыва».***
11.35 Скетч-шоу «6 кадраў».***
12.00, 5.10 Серыял «Я лячу».***
13.00 «Паспецы за 24 гадзіны».***
14.10 «Сэрцы за каханне».***
14.50 «Узважаныя людзі».*
16.50 Серыял «Закрытая школа-2».***
17.50, 23.45 «Уральскія пельмені».***
19.00 Серыял «Гатэль «Элеон».***
20.40 Серыял «Геймеры».***
21.50 Меладрама «Вулічныя танцы».*
0.50 Серыял «Бязмоўны сведка».***
1.50 Серыял «Месяц».***
2.40 «Не можа быць!»***

Культура

6.30 «Еўраньюс».
10.00, 15.00, 19.30, 23.30 Навіны культуры.
10.15, 1.40 «Назіральнік».
11.15, 23.50 «Мегрэ расстаўляе пасткі». Маст. фільм.
13.15, 18.25, 2.40 Сусветныя скарбы.
13.30 «Пешшу...» Масква залатагаловая.
14.05, 22.35 «Сакрэты Месяца». Дак. серыял. 1-я серыя.
15.10 «Застава Ільіча». Маст. фільм.
18.40 «Адлюстраваны час». Дак. серыял.
19.15 «Добрай ночы, малыя!»
19.45 Галоўная роля.
20.00 «Абсалютны слых».
20.40 «Правілы жыцця».
21.10 Улада факта. «Масоны. Міфы і факты».
21.55 «Больш чым каханне». Валерый і Марына Фрыд.
23.45 Мастсавет.

Настальгія

6.00, 13.40, 19.20 Маст. фільм «Месца сустрэчы змяніць нельга».***
8.15, 9.40, 11.00, 14.45, 15.40, 19.00, 20.30, 21.40, 5.40 Музычная настальгія.*
9.00, 15.00, 21.00 «Мінулы час».*
10.00, 16.00, 22.00 «Народжаныя ў СССР».*
17.00, 23.00 «Песня-80».*
18.00 «Быў час» з Аляксандрам Паліткоўскім: «Дзеці палітычнай эліты». 2005 год.***
0.00 Маст. фільм «Дом, які пабудаваў Свіфт».*
2.20 Канцэрт гуртоў «Машина времени» і «Цветы».***
3.25 Маст. фільм «Начныя забавы».***

EuroSport 1

4.00, 7.00, 11.30, 18.30, 23.00, 1.30 Футбол. Юнацкі чэмпіянат Еўропы (U-17).
5.30, 9.30, 15.00, 22.00, 0.30, 2.30 Веласпорт. «Джыра д'Італія».

8.30, 21.00 Футбол. «ФІФА».
9.00, 21.30 Футбол. Чэмпіянат MLS.
9.30 Зімовыя віды спорту. «У пагоні за гісторыяй».
11.00 Ралі. ERC.
14.45, 18.15 Веласпорт. «Джыра-экстра».
20.00 Фрыстайл мотакрос. Вечар скачкоў.

Кінакамедыя

0.35 Меладрама «Юнацтва, што бунтуе».***
2.10 Прыгоды «Сіньёр Рабінзон».***
4.05 Камедыя «Кахае не кахае».***
05.35 Камедыя «Піжон».***
7.15 Меладрама «Якая ты прыгожая».*
8.50 Меладрама «Увесь гэты джэм».*
10.30 Камедыя «Скандынаўскі фарсаж».***
12.15 Камедыя «Скандынаўскі фарсаж. Гонкі на лёдзе».***
14.00, 14.50, 15.40 Скетчкам «Паміж намі».***
14.20, 15.10 «Камедыянты (Шоу)».***
16.00 Дэтэктыў «Забойства на траіх».*
17.50 Прыгоды «Чатыры таксісты і сабака».***
19.40 Камедыя «Забойны агеньчык».***
21.25 Камедыя «Як страціць сяброў і прымусіць усіх цябе ненавідзець».***
23.25 Камедыя «Сакрэты сексу і кахання».****

ТБ3

6.00 М/ф.
8.10 «Ёсць адзін сакрэт».
8.35 «Доктар І...»
9.05, 18.55, 3.00 «Вузел лёсу». Серыял.
10.35, 4.30 «Судовыя страсці». Дак. серыял.
12.15 «Сляпая».
13.15 «Варажбітка».
14.20 «Паралельны свет».
15.15 «Трэнд».
15.45 «Здзелка».
16.15 «Натуральны адбор».
17.15 «Неспакойны ўчастак». Серыял.
20.45 «Магазіна».
21.45 «Рэвізора».
22.45 «Лінія абароны».
23.15 «Звышнатуральнае». Серыял.
0.00 «Гаспадар мораў». Маст. фільм.***
2.10 «Амерыканскі жаніх».

ТБ1000

6.10, 18.00 Ён, я і яго сябры.***
8.20 Спадар Ніхто.*
11.00 Гладыятар.*
14.05 Прабач за каханне.***
16.25 Труп нявесты.*
20.10 Адвакат д'ябла.***
22.55 Правілы здыму: метад Хітча.*

1.15 Спіс Шындлера.***
4.40 Станцыя «Фрутвейл».****

ТБ1000 Рускае кіно

6.20 Перакладчык.*
10.20 Забарона.***
12.10 Дзюба-Дзюба.***
14.45 Спартак і Калашнікаў.0
16.40 Калектар.***
18.15 Граф Мантэнегра.*
20.20 Каробка.*
22.20 Завея.****
0.05 Радзіма.****
2.25 Мы з будучыні.***
4.35 Практыкаванні ў выдатным.***

National Geographic

6.00, 13.25 Гульні розуму.*
6.50, 5.35 Навуковыя недарэчнасці.*
7.55, 14.55 Міжнародны аэрапорт Дубай.*
8.45, 11.05, 15.40 Ледзяная дарога.*
9.30 Геній.*
10.20, 22.30 Эвакуацыя Зямлі.***
11.50, 16.25, 19.30, 23.20, 2.20 Расследаванні авіякатастроф.*
12.40, 18.40, 20.15, 21.45, 1.35, 4.45 Пачатак.*
18.00, 21.00, 0.50, 3.55 Інстынкт выжывання.***

Discovery

8.00, 14.00, 0.00, 3.50 Выжыць любой цаной.*
9.00, 15.30, 21.30, 5.55 Як гэта ўстроена?*
9.30, 15.00, 21.00, 5.30 Як гэта зроблена?*
10.00, 16.00, 23.00, 7.10 Паляўнічыя на рэліквіі.*
10.30, 16.30, 23.30, 7.35 Паляўнічыя на склады.***
11.00 Узрываючы гісторыю.
17.00, 22.00, 6.20 Махінатары.*
18.00, 1.00 Залатая ліхаманка.***
19.00, 2.00 Ратавальнікі-цяжкавагавікі.***
20.00 Тэхнагеніка.*
2.55 Кола: гульня на выжыванне.***
4.40 Маланкавыя катастрофы.***

Усходні гараскоп на

АВЕН. Праблемы мінулых дзён адыдуць на задні план, а вашы нечаканыя рашэнні прынясуць цудоўны вынік. Можаце атрымаць бліскучую перамогу над канкурэнтамі. Не варта дзяліцца сваімі эмоцыямі з навакольнымі, вас могуць няправільна зразумець. Пастарайцеся рацыянальна размеркаваць сілы з панядзелка да нядзелі. Творчасць у адасабленні дазволіць павысіць самаацэнку. Каб паспяхова ажыццявіць задумы і планы, давядзецца стаць больш уступлівымі і дыпламатычнымі.

ЦЯЛЕЦ. Першая палова тыдня будзе бедная на падзеі, таму яна вельмі падыходзіць для адпачынку. Самы час чымсьці сябе пацешыць. Мітусня перад пачаткам адпачынку перакрэсліць усе сумныя планы і пацягне ў казачны свет фантазіі. Паспрабуйце напоўніць свой дом цяплом клопату аб блізкіх людзях, каб вам было цёпла і ўтульна разам з імі. У другой палове тыдня лепш не правакаваць канфлікты. Занятак любімай справай дапаможа не расходаваць, а назапасіць сілы.

БЛІЗНЯТЫ. Прысвяціце досыць часу адпачынку і ўзнаўленню сіл, пазбягайце перагрузак на працы, лепш не пачынаць новых праектаў. Дайце падзеям магчымасць ісці сваім парадкам. Пастарайцеся не прапусціць важнай інфармацыі, якая можа спрыяць вашай фінансавай стабільнасці. Тыдзень абяцае добрыя перспектывы ў сферы прафесійнай дзейнасці. Калі не будзеце расходаваць свае разумовыя здольнасці на дробязі, то зможаце справіцца з многімі важнымі задачамі. Успомніце пра сяброў.

РАК. Калі вы імкняцеся да поспеху, то неабходна вызначыцца з прынцыпамі і выразна для сябе высветліць, што менавіта вы хочаце і чым гатовыя ахвяраваць. Першыя два дні пройдуць пад знакам разважанняў, няўпэўненасці і нават трывогі. Паспрабуйце не зацыклівацца на дробязях і не саромейцеся звяртацца па дапамогу да сяброў і сваякоў. Чацвер можа аказацца даволі неадназначным днём: магчымыя інтрыгі, плёткі. А вось пятніца спрыяльная для пачатку спраў — як вялікіх і важных, так і нязначных.

ЛЕЎ. Тыдзень можа стаць прыдатным часам для перагляду сістэмы каштоўнасцяў, а таксама для ўдасканалення тэорыі ў практыку. Старайцеся ацэньваць справы з пункту гледжання дальняй перспектывы. Падзеі тыдня адгукнуцца ў аддаленай будучыні. Хоць і павольна, але вы рухаецеся да вызначаных мэт. Вас можа падцікоўваць падман ці спакушэнне, так што асцярожнасць і акуратнасць у дзеяннях будуць своечасовыя і дарэчныя.

ДЗЕВА. Будзеце як ніколі ўпэўненыя ў сваіх сілах і праваце. Паспрабуйце быць больш асцярожнымі з публічнымі выступамі, старанна падбірайце словы, вашы апаненты могуць вытлумачыць іх на сваю карысць, павярнуўшы супраць вас. Таксама варта асцерагацца плётак. Пачынайце новыя цікавыя справы, рэанімуйце ранейшыя праекты, перад вамі могуць адкрыцца новыя перспектывы, калі не будзеце залішне прынцыповыя. Можаце адначасова праявіць ветлівасць і настойлівасць, а менавіта гэта — каштоўны ключ да поспеху.

наступны тыдзень

ШАЛІ. Тыдзень абяцае быць насычаным, прычым самымі рознымі справамі. Можа прапасці на час інтарэс да пытанняў кар'еры — замест яе на першы план можа выйсці імкненне да асабістай свабоды ці хоць бы ілюзорнага адчування яе. Магчыма, захочацца прымераць на сябе ролю вольнага мастака. Пастарайцеся не ўпадаць у крайнасці і не адыходзіць ад спраў далёка і надоўга. Варта захоўваць спакой і ўпэўненасць ва ўласных сілах.

СКАРПІЁН. Пажадана не мітусіцца, паспрабуйце прытрымлівацца пэўных правілаў і ўхіляйцеся ад унутранай супярэчнасці, калі яны ўзнікнуць. Пастарайцеся не ўпірацца і будзьце гатовыя перагледзець свае прынцыпы. Будзьце асабліва акуратныя і прадбачлівыя, інакш некаторыя вашы пазіцыі могуць пахіснуцца. Вам могуць зрабіць перспектыўную дзелавую прапанову, якая адкрые новыя магчымасці. Калі будзеце ўважліва слухаць і чуць, то зможаце дасягнуць узаемаразумення нават з самымі незгаворлівымі людзьмі.

СТРАЛЕЦ. Асноўную частку часу паглыне праца. Пажадана паставіць перад сабой дакладную мэту і прытрымлівацца яе. Тыдзень цікавы і насычаны падзеямі, важна правільна размеркаваць уласныя сілы і энергію. Сярэдзіна тыдня — выдатны перыяд для стварэння падмурка будучага прасоўвання па кар'ернай лесвіцы. Варта пазбягаць людзей са злым характарам і негатыўнымі адносінамі да жыцця. У другой палове тыдня падвернуцца выгадная работа ці дадатковы заробак — давядзецца арыентавацца па сітуацыі.

КАЗЯРОГ. Пастарайцеся не адмаўляць у дапамозе людзям, якія да вас звяртаюцца. Вы здольны прыцягнуць увагу іншых, спалучаючы аптымізм і гібкасць у паводзінах, — і такая стратэгія дасць свой вынік. Здзейсняючы чарговы подзвіг, не забудзьцеся хоць зрэдку пацікавіцца навакольным светам. У зносінах з дзелавымі партнёрамі спатрэбяцца такія якасці, як цярпенне, уступлівасць і ўменне рэальна ацаніць сітуацыю.

ВАДАЛЕЙ. Не правакуйце сваімі дзеяннямі і выказваннямі незадаволенасць навакольных. Давядзецца адказваць за свае старыя ўчынкі. Рабіце для іншых толькі тое, што зрабілі б для сябе, і не займайцеся самападманам: прыхарошваць рэчаіснасць зараз не варта. Удалы час для карэкціроўкі ранейшых дзеянняў і выпраўлення дапушчаных промахаў і недахопаў. Канкурэнты нагадаюць аб сваім існаванні. Магчымы невялікі канфлікт з начальствам, паспрабуйце захоўваць спакой, бо сітуацыя не паўплывае на вашу далейшую кар'еру і хутка вычарпае сама сябе.

РЫБЫ. Можа з'явіцца магчымасць завесці знаёмствы ў раней недаступных для вас галінах. Аднак будзьце асцярожнымі, бо ваш напор можа выклікаць супрацьдзеянне з боку магчымых партнёраў. Перад тым як завязаць кантакты, растлумачце свае мэты блізкім людзям, інакш можаце атрымаць у якасці рэакцыі выбух рэўнасці. У другой палове тыдня вас могуць наведаць цудоўныя ідэі, а валоданне важнай інфармацыяй прыцягне многа прыхільнікаў — нават з апазіцыйнага лагера.

Чацвер, 11 мая

Беларусь 1

6.00, 7.20, 8.15 Добрай раніцы, Беларусь!
7.00, 8.00, 9.00, 12.00, 15.00, 19.00, 0.35 Навіны.
7.05, 8.05 Навіны эканомікі.
7.10, 8.10, 19.40, 0.00 Зона Х.
9.10, 10.05 Драма «А золкі тут ціхія...»*
10.00, 13.00, 16.00 90 секунд.
11.00 Дзіцячы доктар.
11.35, 12.10, 20.00 Серыял «Дыверсант. Канец вайны».***
13.05 Дзень у вялікім горадзе.
14.00, 16.30 Серыял «Самейныя меладрамы-6».***
15.15, 18.40 Навіны рэгіёна.
15.30 Серыял «Позняе раскаянне».***
17.35 Беларуская часінка.
19.20, 0.15 Сфера інтарэсаў.
21.00 Панарама.
21.45 Спецыяльны рэпартаж.
22.00 Міжнародны конкурс песні «Еўрабачанне-2017». Другі паўфінал.
0.55 Дзень спорту.

Беларусь 2

7.00 Тэлераніца.
9.00, 21.45 Тэлебарометр.
9.05, 18.05 Серыял «Каханне і іншыя недарэчнасці...»***
11.15, 19.30 «Тата папаў». Сямейнае рэаліці-шоу.
13.40 «Паненка-сялянка». Рэаліці-шоу.
15.20 «Пін_код». Інтэрактыўны маладзёжны праект.
16.10 Трылер «Тут нехта ёсць...»***
17.10 Хакей. Чэмпіянат свету. Чэхія — Нарвегія.
21.50 Спортлато 6 з 49, КЕНО.

22.00 Футбол. Ліга Еўропы УЕФА. Паўфінал. Матч у адказ.
0.05 «Анлайн». Скетчкам.

Беларусь 3

7.00 «Дабраранак».
7.40 «Беларуская кухня». Ножкі ў фасолі. Яблычны дэсерт.
8.05, 12.00, 20.00 «Калейдаскоп». Навіны культуры.
8.20, 12.15, 15.50, 20.20, 23.25 «Гэты дзень».
8.25, 18.55 «Соль зямлі». Драма.*
9.30, 13.25 «Пані Марыя». Меладрама.*
10.55 М/ф.0
11.10, 15.55 «Чыста англійскія забойствы». Дэтэктыў. «Смерць незнаёмца». 2-я серыя.***
12.20 «Свято далёкай зоркі». Памяці мастака-графіка Анатоля Тычыны.
12.45, 20.25 «Грані Перамогі». «Песні Перамогі». Частка першая.
13.00 «Дзённікі беларускага падполля». Магілёў.
14.50 «Наперад у мінулае».
15.20 «СССР — музыка пад забаронай». Гурт «Крэматорый».
16.45, 21.05 «Зафрантавыя разведчыкі». Дак. фільм.*
17.20 «Снайпер. Зброя помсты». Баявік. 3—4-я серыі.*
20.40 «Калыханка».
21.40 «Сляды апосталаў». Маст. фільм. 3—4-я серыі.*

Беларусь 5

8.00 Футбол. Ліга чэмпіёнаў УЕФА. 1/2 фіналу. Матч у адказ.
10.00 Хакей. Чэмпіянат свету. Швейцарыя — Беларусь.
12.00, 23.25 Хакей. Чэмпіянат свету. Агляд гульнявога дня.
12.30 Слэм-данк.
13.00 Тэніс. Турнір WTA. Мадрыд. 1/4 фіналу.
15.00, 19.30 Муай-тай. Чэмпіянат свету. Мінск.

17.05 Хакей. Чэмпіянат свету. Расія — Данія. (У перапынках — Спорт-цэнтр.)
21.05 Хакей. Чэмпіянат свету. Швецыя — Латвія. (У перапынках — Спорт-цэнтр.)
23.55 Футбол. Ліга Еўропы УЕФА. 1/2 фіналу. Матч у адказ.

АНТ

6.00, 6.30, 7.00, 7.30, 8.00 (з субцітрамі), **8.30, 9.00** (з субцітрамі), **11.00, 13.00, 16.00, 18.00** (з субцітрамі), **20.30** Нашы навіны.
6.05, 8.05 «Наша раніца».
9.05 «Жыць здорава!»
10.15 «Смак».
11.05, 13.05, 16.15, 18.15 (з субцітрамі), **21.00** Навіны спорту.
11.10 «Модны прыгавор».
12.10 «Сам-насам з усімі».
13.10 «Мужчынскае/Жаночае».
14.15, 16.20 «Час пакажа».
16.55 «Давай пажэнімся!»
18.20 «Кантрольная закупка».
18.55 «Няхай гавораць».
20.00 Час.
21.05 Серыял «Па законах ваеннага часу».*
23.00 «Вячэрні Ургант».
23.40 «Давай пажэнімся!»
0.40 Начныя навіны.

СТБ

6.00, 7.30, 10.30, 13.30, 16.30, 19.30, 22.30 «24 гадзіны».
6.10, 17.25 «Міншчына».
6.20, 7.45 «Раніца. Студыя добрага настрою».
7.40, 20.10, 23.00 «СТБ-спорт».
8.30, 23.25 «Тайны Чапман».
9.25, 17.55 «Самыя шакіруючыя гіпотэзы».
10.20, 10.40 «Замах». Серыял.
13.50 «Сакрэтныя тэрыторыі».
15.35 «У нас усе дома».
16.05 «Скардзіцца дазваляецца».

16.50 «Мінск і мінчане».
17.35 «Вадзіць па-руску».
20.00 «Сталічныя падрабязнасці».
20.15 «Дзіўная справа».
22.00 «Глядзець усім!»
23.05 «Аўтапанарама».
0.20 Маст. фільм «Акатоне».***

МІР

6.55 М/ф «Маша і Мядзведзь».0
7.30 Добрай раніцы, свет!***
9.00 Серыял «Калі растаў снег».***
12.30 «Любімыя акцёры. Святлана Кручкова».*
13.00, 16.00, 19.00 Навіны (бягучы радок).
13.15 «Няма праблем!»***
14.55 Дак. фільм «Сямейныя драмы».***
16.15 Серыял «Вяртанне Мухтара-2».***
19.20, 4.20 Серыял «Закон і парадак».***
22.15 Маст. фільм «Эфект даміно».***
0.00 Серыял «Спрут».***
2.05 Серыял «Гарачы лёд».***

РТР—Беларусь

7.00 «Раніца Расіі».
11.00, 14.00, 17.00, 20.00 Весткі.
11.40 «60 хвілін». Ток-шоу.
13.00 «Пакой смеху».
13.50, 16.50, 19.50, 23.00 Навіны — Беларусь.
14.35 «Пра самае галоўнае». Ток-шоу.
15.40 «Прамы эфір».
17.20 Серыял «Скліфасоўскі».
19.15, 20.40 Серыял «Асабістая справа».
21.40 «Простыя пытанні» з Ягорам Хрусталёвым.
22.00, 23.10 Серыял «Гатэль «Прэзідэнт».
0.40 «Вечар з Уладзімірам Салаўёвым».

НТВ—Беларусь

5.55 «Астрапрагноз».
6.00, 7.00, 8.00, 10.00, 13.00, 16.00, 19.00 Сёння.
6.05 «Вызваліцелі».*
7.10, 8.05 Серыял «Час Воўкава».***
9.00 Серыял «Мухтар. Новы след».***
9.45, 22.50 «НЗ.by».
10.20 Серыял «Лrandа
12.00 Суд прысяжных.
13.25, 16.30 Агляд. Надзвычайнае здарэнне.
14.05 Серыял «Дарожны патруль».***
17.05 Серыял «Вуліцы разбітых ліхтароў».***
19.40 Серыял «Марскія д'яблы. Смерч».***
22.20 «Вынікі дня».
23.10 Серыял «Шэф».***

8 канал

7.00 Раніца на «Восьмым».
8.00 Серыял «Чатыры танкісты і сабака».
9.00, 17.45 Серыял «Гранд гатэль».
10.15 «Сябры дзядулі Марка».
10.30 Рэаліці-шоу «Вяселле па разліку».
11.00 Драма «Афіцэры».
12.45, 19.20 Серыял «Імперыя».
14.20 Серыял «Прыгоды маладога Індыяны Джонс».
15.55, 19.15, 21.00, 23.55 «Надвор'е».
16.00 «Мультпарад».
16.15 «Мой любімы гадаванец».
16.25 Серыял «Доўгая дарога ў дзюнах».
19.00 «Фэшн is my прафэшн».
20.50 «Вечарніца».
21.05 «Даведнік па краінах і кантынентах».
21.15 Баявік «Ніколі не кажы «ніколі».
23.30 Серыял «Футбалісты».

ВТВ

6.00 «Турбаміксер».***
6.30, 3.25 М/ф «Ёка».0
6.50, 3.45 М/ф «Смяшарыкі».0
7.10, 4.05 М/ф «Маша і Мядзведзь».0
7.30, 4.25 «Ералаш».0
8.30 Серыял «Сямейны бізнес».***
9.30 Меладрама «Вулічныя танцы».*
11.25 Скетч-шоу «6 кадраў».***
12.00, 5.10 Серыял «Я ля-чу».***
13.00 «Лаві момант».***
13.30, 17.50, 23.35 «Уральскія пельмені».***
14.00, 20.40 Серыял «Геймеры».***
15.10, 19.00 Серыял «Гатэль «Элеон».***
16.50 Серыял «Закрытая школа-2».***
21.50 Меладрама «Вулічныя танцы-2».*
0.00 Еўрапейскі покерны турнір.****
0.50 Серыял «Бязмоўны сведка».***
1.50 Серыял «Месяц».***
2.40 «Не можа быць!»***

Культура

6.30 «Еўраньюс».
10.00, 15.00, 19.30, 23.30 Навіны культуры.
10.15, 1.55 «Назіральнік».
11.15, 23.50 «Мегрэ і сэнфіакрская справа». Маст. фільм.
12.55 «Джэк Лондан». Дак. фільм.
13.05, 20.40 «Правілы жыцця».
13.30 «Расія, любоў мая!» «Мелодыі і рытмы кумыкаў».
14.05, 22.35 «Сакрэты Месяца». Дак. серыял.

15.10 «Ліпеньскі дождж». Маст. фільм.
16.55 «Больш чым каханне». Валерый і Марына Фрыд.
17.35 Рамансы С. Рахманінава. Марыя Гулегіна і Аляксандр Гіндзін.
18.30 100 гадоў з дня нараджэння Мікалая Федарэнкі. «Чалавек, які ведаў...» Дак. фільм.
19.15 «Добрай ночы, малыя!»
19.45 Галоўная роля.
20.00 Чорныя дзіркі. Белыя плямы.
21.10 «Культурная рэвалюцыя».
21.55 «Энігма. Паата Бурчуладзэ».
23.45 Мастсавет.
1.30 Гінтарас Рынкявічус і Новасібірскі акадэмічны сімфанічны аркестр. Творы П.І. Чайкоўскага і А. П'яцолы.

Настальгія

7.40, 13.20, 19.20, 0.00 Маст. фільм «Месца сустрэчы змяніць нельга».***
8.45, 9.40, 13.05, 14.30, 15.40, 18.50, 20.40, 21.40, 23.00, 2.15, 3.40, 5.00 Музычная настальгія.*
9.00, 15.00, 21.00, 3.00 «Мінулы час».*
10.00, 16.00, 22.00, 4.00 «Народжаныя ў СССР».*
11.00, 17.00 «Песня-80».*
12.00 «Быў час» з Аляксандрам Паліткоўскім: «Дзеці палітычнай эліты». 2005 год.***
18.00 «Яловая субмарына» з Аляксандрам Ліпніцкім: «Гісторыя рускага рока». Гурты «Николай Коперник» і «Ночной проспект». 2006 год.***

EuroSport 1

4.00, 7.00, 11.30, 20.45 Футбол. Юнацкі чэмпіянат Еўропы (U-17).

5.30, 9.30, 13.00, 14.15, 22.00, 2.30 Веласпорт. «Джыра д'Італія».
8.30 Ралі. ERC.
9.00 Аўтагонкі. Этап чэмпіянату свету па гонках на вынослівасць. Спа.
11.00 Футбол. «ФІФА».
14.00, 18.15 Веласпорт. «Джыра-экстра».
18.30, 23.00, 0.30 Футбол. Чэмпіянат Еўропы сярод дзяўчат (U-17).
0.15 Зімовыя віды спорту. «У пагоні за гісторыяй».

Кінакамедыя

1.15 Камедыя «Лёгкія паводзіны».***
3.00 Камедыя «Да чорта на рогі».***
4.30, 14.20, 15.10 «Камедыянты (Шоу)».***
5.00 Камедыя «Правілы жыцця французскага хлопца».***
6.40 Камедыя «Пераможцы і грэшнікі».***
8.35 Прыгоды «Ліхтугі кітайца ў Кітаі».***
10.30 Камедыя «Прышэлец з космасу».***

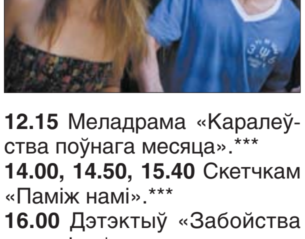

12.15 Меладрама «Каралеўства поўнага месяца».***
14.00, 14.50, 15.40 Скетчкам «Паміж намі».***
16.00 Дэтэктыў «Забойства на траіх».*
17.05 Прыгоды «Чатыры такісісты і сабака-2».***
19.30 Камедыя «Дзяўчына з Манака».***
21.15 Камедыя «Парыж любой цаной».***

22.55 Меладрама «Увесь гэты джэм».*

ТБ3

6.00 М/ф.
7.50 «Ёсць адзін сакрэт».
8.15 «Доктар I...»
8.45, 18.50 «Вузел лёсу». Серыял.
10.20, 4.05 «Судовыя страсці». Дак. серыял.
12.00 «Сляпая».
13.00 «Варажбітка».
14.05 «Паралельны свет».
15.05 «Трэнд».
15.35 «Здзелка».
16.10 «Натуральны адбор».
17.10 «Неспакойны ўчастак». Серыял. Заключныя серыі.
20.40 «Спатканне з зоркай».
21.50 «Рэвізора».
22.50, 5.35 «Алігарх ТБ».
23.20 «Звышнатуральнае». Серыял.
0.05 «Адвакат д'ябла». Драма.***
2.30 «Амерыканскі жаніх».

ТБ1000

6.10 Піяніст.***
9.00 Правілы здыму: метад Хітча.*
11.30 Адвакат д'ябла.***
14.20 Спіс Шындлера.***
18.00 Маска.*
20.10 Лізавета.***
22.30 Зільс-Марыя.****
1.00 Як займацца каханнем па-англійску.****
2.55 Труп нявесты.*
4.10 Не ў сабе.***

ТБ1000 Рускае кіно

6.20 Завея.****
8.10 Радзіма.****
10.30 Каробка.*
12.25 Мая марачка.*
14.00 Мы з будучыні.***
16.15 Практыкаванні ў выдатным.***

18.05 Паляванне на Піранню.***
20.20 Якая бяжыць па хвалях.*
22.50 Піянеры-героі.****
0.55 Шлях.***
2.50 У далёкім сорак пятым... Сустрэчы на Эльбе.****
4.30 Зязюля.***

National Geographic

6.00, 13.25 Гульні розуму.*
6.45, 5.35 Навуковыя недарэчнасці.*
8.15, 14.55 Міжнародны аэрапорт Дубай.*
9.00 Ледзяная дарога.*
9.45 Вада і энергія: аграбленне па-каліфарнійску.*
11.05, 15.40 Шаша праз пекла.*
11.50, 16.25, 19.30, 23.15, 2.20 Расследаванні авіякатастроф.*
12.35, 18.40, 20.15, 21.45, 1.35, 4.45 Пачатак.*
18.00, 21.00, 0.50, 4.00 Аўта-SOS.*
22.30 Эвакуацыя Зямлі.***

Discovery

8.00, 14.00, 0.00, 3.50 Выжыць любой цаной.*
9.00, 15.30, 21.30, 5.55 Як гэта ўстроена?*
9.30, 15.00, 21.00, 5.30 Як гэта зроблена?*
10.00, 16.00, 23.00, 7.10 Паляўнічыя на рэліквіі.*
10.30, 16.30, 23.30, 7.35 Паляўнічыя на склады.***
11.00 Космас навыварат.
17.00, 22.00, 6.20 Махінатары.*
18.00 Узрываючы гісторыю.
1.00 Залаты шлях.***
2.00 Легенда пра золата кадзілаў.***
2.55 Як пабудаваць... што заўгодна.*
4.40 Маланкавыя катастрофы.*

ШАХМАТНЫ КЛУБ

Выпуск №17

Адзін з найвядомейшых беларускіх шахматных кампазітараў — Мікалай Іванавіч Бельчыкаў. Нарадзіўся Мікалай Іванавіч 12 мая 1947 года (70 гадоў назад!) у Жлобіне, працаваў інжынерам у Барысаве. Апублікаваў больш за 450 задач, з якіх звыш траціны адзначаны ў конкурсах прызамі, ганаровымі і пахвальнымі водгукамі. Пераможца і прызёр асабовых чэмпіянатаў Беларусі і камандных першынстваў СССР, майстар спорту і нацыянальны арбітр па кампазіцыі. Прыхільнік калектыўнай творчасці — у яго больш за 40 суаўтараў.

Наступная задача Мікалая Бельчыкава і Уладзіміра Ціханкова ў 2001 годзе заняла першае месца на шостым камандным чэмпіянаце свету.

Белыя: Кра2, Фf4, Лb6, Лh4, Се5, Ка6, Ке2, пп. b5, d3 (9).

Чорныя: Kpd5, Фс7, Сс3, Ch1, Ке8, пп. d7, g6 (7).

Мат у 2 хады.

Спачатку гатовы варыянты (гэтак званая ілюзорная гульня) 1...Ф:е5 2.Фс4х, 1...С:е5 2.Ф7х. У падманным следзе 1. Фе3? маты на тыя ж хады чорных мяняюцца: 1...Ф:е5 2. Фс5х, 1...С:е5 2. Kb4x. А рашае 1. Фg5? ~ 2.Kf4x, 1...Ф:е5 2. К:с3х, 1...С:е5 2. Лd4х (яшчэ адна перамена матаў), 1...Фс4+ 2.dcx, 1...Се4 2.Л:е4х

Для самастойнага рашэння прапануем двуххадоўку юбіляра, складзеную ім сёлета разам з Мікалаем Наруцем *(гл. дыяграму)*.

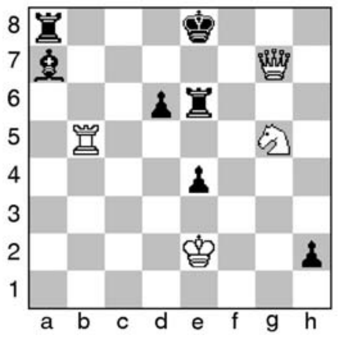

Белыя: Кре2, Фg7, Лb5, Kg5 (4).
Чорныя: Кре8, Ла8, Ле6, Са7, пп. d6, е4, h2 (7).

Мат у 2 хады.

Калі переставіць чорную ладдзю а8 на h8, атрымліваецца задача-блізня, дзе таксама мат у 2 хады.

Дасылайце рашэнні на адрас рэдакцыі (вул. Б. Хмяльніцкага, 10а, 220013, г. Мінск, «Звязда») або на электронны адрас вядучага аддзела: vadim_ne67@mail.ru

* * *

У пазамінулым выпуску мы згадалі пераможцаў нядаўніх першынстваў Беларусі сярод юнакоў і дзяўчат. Ва ўзросце да 16 гадоў чэмпіёнамі сталі Арсеній Котаў і Вольга Бадэлька. Прапануем увазе чытачоў па адной выйгранай імі партыі.

Арцём Кутасевіч — Арсеній Котаў. 1. Kf3 Kf6 2. g3 g6 3. Cg2 Cg7 4. d4 0-0 5. c4 d6 6. Kc3 c5 7. 0-0 Kc6 8. dc dc 9. Ce3 Фа5 10. Фа4 Ф:а4 11. К:а4 b6 12. Лad1 Cf5 13. Kc3 Лac8 14. Kh4 Ce6 15. Kd5 Лfd8 16. a3 Kg4 17. Cc1 Kge5 18. b3 C:d5 19. cd Kd4 20. e4 K:b3 21. Cg5 Cf6 22. C:f6 ef 23. f4 Kc4 24. Лf3 Kd4 25. Лf2 Ke3 26. Лc1 K:g2 27. K:g2 f5 28. ef K:f5 29. Лd1 Kd4 30. Ke3 Лe8 31. Kc2 Ke2+ 32. Kpf1 Kc3 33. Лd3 Ke4 34. Лe2 Kd6 35. Ke3 f5 36. g4 c4 37. Лc3 Лe4 38. gf Л:f4+ 39. Kpe1 Kb5 40. Лc1 Kd4 41. Лg2 Лe8 42. Лg3 K:f5, 0:1.

Яўгенія Міцкевіч — Вольга Бадэлька. 1. е4 с5 2. Kf3 Kc6 3. d4 cd 4. K:d4 Фb6 5. Kb3 Kf6 6. Kc3 e6 7. Ce2 Cb4 8. Ce3 Фc7 9. Kd2 0-0 10. Kb5 Фb8 11. c3 Ce7 12. 0-0 d5 13. Cd3 a6 14. Kd4 Ke5 15. Cf4 Cd6 16. Cc2 Kf3+ 17. K2:f3 C:f4 18. ed K:d5 19. g3 Ch6 20. Kf5 ef 21. Ф:d5 Ce6 22. Фa5 b6 23. Фb4 a5 24. Фh4 Фd8 25. Фh5 Фf6 26. Kd4 f4 27. K:e6 Ф:e6 28. Лfe1 Фf6 29. Лe4 fg 30. hg Лad8 31. Лae1 Лd2 32. Лf4 Фd6 33. Лd4 Л:d4 34. cd Ф:d4 35. Cb3 Фf6 36. Фb5 g6 37. Лd1 Лd8 38. Лd7 Л:d7 39. Ф:d7 Cf8 40. Фe8 Kpg7 41. Фe2 Cc5 42. Cc4 h5 43. Cd5 h4 44. g4 Фf4 45. Kpg2 f5 46. gf Ф:f5 47. Ce6 h3+, 0:1.

Сяргей Жыгалка падзяліў 3—7-е месца ў бліцтурніры (104 удзельнікі) у Аб'яднаных Арабскіх Эміратах, там жа ў «класічным» турніры быў шостым з 214. Сяргей Каспараў стаў другім на турніры ў Германіі (39 удзельнікаў), а Андрэй Жыгалка фінішаваў у Цюрыху восьмым з 80.

* * *

Рашэнне задачы з мінулага выпуску: 1.Фе7.

Вадзім ЖЫЛКО.

Пятніца, 12 мая

Беларусь 1

6.00, 7.20, 8.15 Добрай раніцы, Беларусь!
7.00, 8.00, 9.00, 12.00, 15.00, 19.00, 1.20 Навіны.
7.05, 8.05 Навіны эканомікі.
7.10, 8.10 Зона Х.
9.10 Серыял «След».***
10.00, 13.00, 16.00 90 секунд.
11.00 Дзіцячы доктар.
11.35, 12.10, 19.20 Серыял «Дыверсант. Канец вайны». Заключная серыя.***
13.05 Дзень у вялікім горадзе.
14.00, 17.35 Серыял «Сямейныя меладрамы-6».***
15.15, 18.40 Навіны рэгіёна.
15.30, 16.35 Серыял «Позняе раскаянне».***
20.20 Панарама.
21.10 Хакей. Чэмпіянат свету. Францыя — Беларусь.

23.25 Меладрама «Пернікі з бульбы».***
1.35 Дзень спорту.

Беларусь 2

7.00 Тэлераніца.
9.00, 0.15 Тэлебарометр.
9.05, 18.05 Серыял «Каханне і іншыя недарэчнасці...»***
11.15, 19.25 «Тата папаў». Сямейнае рэаліці-шоу.
13.50 «Паненка-сялянка». Рэаліці-шоу.
15.20 «Пін_код». Інтэрактыўны маладзёжны праект.
16.05 Трылер «Тут нехта ёсць. Адкупленне».***
17.10 Хакей. Чэмпіянат свету. Швецыя — Італія.
22.00 Спортлато 5 з 36, КЕНО.
22.05 «Бітва экстрасэнсаў.15-ы сезон».
0.20 Камедыя «Сардэчна запрашаем у Zомбілэнд».****

Беларусь 3

7.00 «Дабранаранак».
7.40 «Беларуская кухня». Суп са шчаўя і яечня з абаранкамі.
8.05, 12.00, 20.00 «Калейдаскоп». Навіны культуры.
8.20, 12.15, 15.30, 20.20, 23.10 «Гэты дзень».
8.25, 18.55 «Соль зямлі». Драма.*
9.35, 13.25 «Дваццаць дзён без вайны». Драма.*
11.15 М/ф.0
11.35 «Сіла веры».
12.20 «Святло далёкай зоркі». Памяці мастака-монументаліста Аляксандра Кішчанкі.
12.45, 20.25 «Грані Перамогі». «Песні Перамогі». Частка другая.
13.00 «Дзённікі беларускага падполля». Мінск.
15.05 «СССР — музыка пад забаронай». Уладзімір Высоцкі.
15.35 «Джульбарс». Маст. фільм.*
16.45, 21.05 «Зафрантавыя разведчыкі». Дак. фільм.*
17.25, 21.40 «Майскія зоркі». Драма.*
20.40 «Калыханка».
23.15 «Гітара па крузе».

Беларусь 5

8.00 Футбол. Ліга Еўропы УЕФА. 1/2 фіналу. Матч у адказ.
10.00 Хакей. Чэмпіянат свету. Канада — Францыя.
12.00, 23.25 Хакей. Чэмпіянат свету. Агляд гульнявога дня.
12.30 Піт-стоп.
13.00 Муай-тай. Чэмпіянат свету. Мінск.
17.10 Хакей. Чэмпіянат свету. Чэхія — Славенія. (У перапынках — Спорт-цэнтр.)
19.25 Хакей. Чэмпіянат свету. Швецыя — Італія.
21.05 Хакей. Чэмпіянат свету. Данія — Германія. (У перапынках — Спорт-цэнтр.)
23.55 Хакей. Чэмпіянат свету. Францыя — Беларусь.

АНТ

6.00, 6.30, 7.00, 7.30, 8.00 (з субцітрамі), **8.30, 9.00** (з субцітрамі), **11.00, 13.00, 16.00, 18.00** (з субцітрамі), **20.30** Нашы навіны.
6.05, 8.05 «Наша раніца».
9.05 «Жыць здорава!»
10.15 «Смак».
11.05, 13.05, 16.15, 18.15 (з субцітрамі), **21.00** Навіны спорту.
11.10 «Модны прыгавор».
12.10 «Сам-насам з усімі».
13.10 «Мужчынскае/Жаночае».
14.15 «Час пакажа».
16.20 Маст. фільм «Мерседэс» сыходзіць ад пагоні».
18.20 «Кантрольная закупка».
18.55 «Поле цудаў».
20.00 Час.
21.05 XIII Нацыянальны тэлевізійны конкурс «Тэлевяршыня».
23.20 Маст. фільм «Несмяротныя».

0.55 «Вячэрні Ургант».
1.40 Начныя навіны.

СТБ

6.00, 7.30, 10.30, 13.30, 16.30, 19.30, 22.30 «24 гадзіны».
6.10, 17.25 «Міншчына».
6.20, 7.45 «Раніца. Студыя добрага настрою».
7.40, 20.10. 23.00 «СТБ-спорт».
8.30, 23.40 «Тайны Чапман».
9.30, 17.50 «Самыя шакіруючыя гіпотэзы».
10.40, 0.30 «Каманда Чэ». Серыял.
13.50 «Дзіўная справа».
15.35 «У нас усе дома».
16.05 «Усім па катку».
16.50 «Аўтапанарама».
17.10 «Адкрытая размова».
17.35, 23.05 «Вадзіць па-руску».
20.00 «Сталічныя падрабязнасці».
20.15 «На глыбіні...»
22.00 «Глядзець усім!»
23.20 «Гарачы лёд».

МІР

6.45, 4.05 М/ф «Маша і Мядзведзь».0
7.30 Добрай раніцы, свет!***
9.00, 2.35 Маст. фільм «Лёгкае жыццё».0
10.45 Маст. фільм «Эфект даміно».***
12.30 «Любімыя акцёры. Міхаіл Свецін».*
13.00, 16.00, 19.00 Навіны (бягучы радок).
13.15 Дак. фільм «Сямейныя драмы».***
16.15 «Сакрэтныя матэрыялы».***
17.10 Серыял «Вяртанне Мухтара-2».***
19.20 Серыял «Чалавек-амфібія. Марскі д'ябал».*
22.55, 5.05 Маст. фільм «Мэры Попінс, да пабачэння!»
1.40 «Трымайся, шоубіз!»***
2.10 «Я — валанцёр».*

РТР—Беларусь

7.00 «Раніца Расіі».
11.00, 14.00, 17.00, 20.00 Весткі.
11.40 «Простыя пытанні» з Ягорам Хрусталёвым.
12.00 «60 хвілін». Ток-шоу.
13.20 «Пакой смеху».
13.50, 16.50, 19.50, 23.00 Навіны — Беларусь.
14.35 «Пра самае галоўнае». Ток-шоу.
15.40 «Прамы эфір».
17.20 Серыял «Скліфасоўскі».
19.15, 20.40 Серыял «Асабістая справа».
22.00, 23.10 Серыял «Гатэль «Прэзідэнт».
23.50 «Залатая калекцыя беларускай песні ў Салігорску».

НТБ—Беларусь

5.55 «Астрапрагноз».
6.00, 7.00, 8.00, 10.00, 13.00, 16.00, 19.00 Сёння.
6.05 «Вызваліцелі».*
7.10, 8.05 Серыял «Час Волкава».***
9.00 Серыял «Мухтар. Новы след».***
9.45, 23.00 «НЗ.by».
10.20 Серыял «Ляснік».***
12.00 Суд прысяжных.
13.25, 16.30 Агляд. Надзвычайнае здарэнне.
14.05 Серыял «Дарожны патруль».***
17.05 Серыял "Вуліцы разбітых ліхтароў".***
19.40, 23.20 Серыял "Марскія д'яблы".***
0.15 «НЗ. Расследаванне».***

8 канал

7.00 Раніца на «Восьмым».
8.30 Серыял «Чатыры танкісты і сабака».
9.30, 17.50 Серыял «Гранд гатэль».
10.45 «Сябры дзядулі Марка».
11.00 Драма «Чыстае неба».
12.45, 19.20 Серыял «Імперыя».
14.20 Серыял «Прыгоды малодага Індыяны Джонс».
15.55, 19.15, 21.00, 23.55 «Надвор'е».
16.00 «Мультпарад».
16.10 «Адшукваецца адпачынак».
16.40 Серыял «Доўгая дарога ў дзюнах».
20.50 «Вечарніца».
21.05 Меладрама «Мемуары гейшы».
23.30 Серыял «Футбалісты».

ВТБ

6.00 «Турбаміксер».***
6.30, 3.25 М/ф «Ёка».0
6.50, 3.45 М/ф «Смешарыкі».0
7.10, 4.05 М/ф «Маша і Мядзведзь».0
7.30, 4.25 «Ералаш».0
8.30 Серыял «Сямейны бізнес».***
9.30 Меладрама «Вулічныя танцы-2».*
11.10 Скетч-шоу «6 кадраў».***
12.00, 5.10 Серыял «Я лячу».***
13.00 «Лаві момант».***
13.30 «Уральскія пельмені».***
14.00, 20.40 Серыял «Геймеры».***
15.10, 19.00 Серыял «Гатэль «Элеон».***
16.50 «Уважаныя людзі».*
21.50 Камедыя «Вулічныя танцы: усе зоркі».*
0.00 Жахі «Плецены чалавек».***
1.50 Серыял «Месяц».***
2.40 «Не можа быць!»***

Культура

6.30 «Еўраньюс».
10.00, 15.00, 19.30, 23.30 Навіны культуры.
10.20 Шэдэўры старога кіно. «Дзіўнае каханне Марты Айверс». Маст. фільм.
12.35 «Ірына Калпакова. Балерына — Вясна». Дак. фільм.
13.15 «Правілы жыцця».
13.40 «Пісьмы з правінцыі». Вялікі Усцюг.
14.10 «І два лёсы ў адзін злучыўшыся... Мікалай Бурдэнка і Васіль Крамер». Дак. фільм.
15.10 «Быў месяц май». Маст. фільм.
17.00 «Энігма. Паата Бурчуладзэ».
17.40 «Арыі і рамансы». Аіда Гарыфуліна, Ёган Рыдэр і Дзяржаўны акадэмічны сімфанічны аркестр імя Я.Ф. Святланава.
19.10, 2.40 Сусветныя скарбы.
19.45 Смеханастальгія.
20.15 «Шукальнікі». «Тайнае жыццё караля мадэрна».
21.00 «Валянцін і Валянціна». Маст. фільм.
22.35 «Лінія жыцця». Аляксей Барташэвіч.
23.45 Мастсавет.
23.50 «Культ кіно». «13 хвілін». Маст. фільм.***
1.55 «Шукальнікі». «Тайнае жыццё караля мадэрна».

Настальгія

6.00 «Быў час» з Аляксандрам Палітковскім: «Дзеці палітычнай эліты». 2005 год.***
7.05, 8.30, 9.40, 14.40, 15.40, 17.00, 19.05, 20.45, 21.40, 23.00, 2.50, 3.40 Музычная настальгія.*
7.20, 13.20, 1.40 Маст. фільм «Месца сустрэчы змяніць нельга».***
9.00, 15.00, 21.00, 3.00 «Мінулы час».*
10.00, 16.00, 4.00 «Народжаныя ў СССР».*
11.00, 5.00 «Песня-80».*
12.00 «Яловая субмарына» з Аляксандрам Ліпніцкім: «Гісторыя рускага рока». Гурты «Николай Коперник» і «Ночной проспект». 2006 год.***
18.00 «Да і пасля...» з Уладзімірам Малчанавым. Год 1989. 1-я частка. 2008 год.***
19.25 Фільм-спектакль «Удовін параход». 1-я частка.***
22.00 «Колба часу».***

EuroSport 1

4.00, 8.30, 18.30, 23.00 Футбол. Юнацкі чэмпіянат Еўропы (U-17).
5.30, 9.30, 13.00, 14.15, 22.00, 0.30, 2.30 Веласпорт. «Джыра д'Італія».
7.00, 1.30 Watts.
8.00, 12.00 Футбол. «ФІФА».
11.00, 20.30 Футбол. Чэмпіянат Еўропы сярод дзяўчат (U-17).
12.30 Футбол. Чэмпіянат MLS.
14.00, 18.15 Веласпорт. «Джыра-экстра».

Кінакамедыя

0.30 Меладрама «Якая ты прыгожая».*
2.05 Камедыя «Кароль вечарынак».***
3.50, 14.20, 15.10 «Камедыянты (Шоу)».***
05.00 Меладрама «Юнацтва, што бунтуе».***
6.40 Камедыя «Скандынаўскі фарсаж».***
8.25 Камедыя «Скандынаўскі фарсаж. Гонкі на лёдзе».***
10.10 Камедыя «Забойны агеньчык».***
12.00 Камедыя «Як страціць сяброў і прымусіць усіх цябе ненавідзець».***
14.00, 14.50, 15.40 Скетчкам «Паміж намі».***
16.00 Дэтэктыў «Забойства на траіх».*
17.05 Камедыя «Няўлоўная чацвёрка».***
19.30 Камедыя «Няўдачлівыя».***
21.15 Прыгоды «Вакол свету за 80 дзён».*
23.20 Прыгоды «Ліхтугі кітайца ў Кітаі».***

ТБ3

6.00 М/ф.
8.00 «Ёсць адзін сакрэт».
8.25 «Доктар І...»
8.55 «Вузел лёсу». Серыял.
10.30, 4.30 «Судовыя страсці». Дак. серыял.
12.10 «Сляпая».
13.10 «Варажбітка».
14.15 «Паралельны свет».
15.10 «Трэнд».
15.40 «Здзелка».
16.10 «Рыжыя».
17.10 «Людзі пятніцы».
18.10, 1.40 «Бітва салонаў».
19.10, 0.50 «Амерыканскі жаніх».
20.10 «Маладыя». Камедыя.***
22.00 «Апакаліпсіс».
22.55 «Канстанцін: уладар цемры». Трылер.***
2.30 «Вялікія пачуцці».

ТБ1000

6.10 Лабірынт Фаўна.***
8.30 Зільс-Марыя.****
10.55 Як займацца каханнем па-англійску.****
12.55 Лізавета.***
15.20 Не ў сабе.***
17.40 Піяніст.***
20.30 Тупы і яшчэ тупейшы.***
22.45 Монстар.****
1.00 Матч-пойнт.***
3.20 Гладыятар.*

ТБ1000 Рускае кіно

6.20 Піянеры-героі.****
8.25 Якая бяжэшь па хвалях.*
10.55 Незвычайнае падарожжа Серафімы.
12.20 Першы настаўнік.0
14.15 У далёкім сорак пятым... Сустрэчы на Эльбе.****
16.10 Зязюля.***
18.10 Мой зводны брат Франкенштэйн.*
20.20 Хованкі.****
22.25 Блаславіце жанчыну.*
0.40 Смайлік.***
2.25 Перакладчык.*

National Geographic

6.00, 13.20 Гульні розуму.*
6.50 Навуковыя недарэчнасці.*
8.00, 14.55 Міжнародны аэрапорт Дубай.*
8.45, 11.05, 15.40 Шаша праз пекла.*
9.30 Аўта-SOS.*
10.15 Ліні Наска: расшыфравана.*
11.50, 16.25, 19.30, 23.25, 2.40 Расследаванні авіякатастроф.*
12.35, 18.45, 20.15, 21.50, 1.45, 5.10 Пачатак.*
18.00, 21.00, 0.55, 4.15 Смага.*
22.40 Паранармальнае.***

Discovery

8.00, 14.00, 0.00, 3.50 Выжыць любой цаной.*
9.00, 15.30, 21.30, 5.55 Як гэта ўстроена?*
9.30, 15.00, 21.00, 5.30 Як гэта зроблена?*
10.00, 16.00, 23.00, 7.10 Паляўнічыя на рэліквіі.*
10.30, 16.30, 23.30, 7.35 Паляўнічыя на склады.***
11.00 Асманы і хрысціяне: бітва за Еўропу.***
17.00, 22.00, 6.20 Махінатары.*
18.00, 1.00 Смяротны ўлоў.***
20.00 Тэхнагеніка.*
2.55 Загадкі планеты Зямля.***
4.40 Маланкавыя катастрофы.*

Субота, 13 мая

Беларусь 1

6.55 Існасць.
7.20 Меладрама «Сіла кахання».*
9.00, 12.00, 15.00 Навіны.
9.10 Дача.
9.50 Камедыя «Юрачка».*
11.00 50 рэцэптаў першага.
12.10 Вялікі сэлфі-тур.
12.50 Здароўе.
13.40, 15.45 Меладрама «Пернікі з бульбы».***
15.15 Краіна.
16.40 Зона X. Вынікі тыдня.
17.10 Хакей. Чэмпіянат свету. Славенія — Беларусь.
19.25 Меладрама «Стаўка на каханне».***
21.00 Панарама.
22.00 Міжнародны конкурс песні «Еўрабачанне-2017». Фінал.
1.00 Дзень спорту.

Беларусь 2

7.05 Дэтэктыў «Такая работа».***
7.45 «Анлайн». Скетчкам.
8.20, 22.15 Тэлебарометр.
8.25 Фільм для дзяцей «Кароль Драздабарод».*
9.30 Серыял «Шчаслівыя разам-4».***
10.05 Вяселле без баяна.
10.40 «Моду народу».
11.40 «Свет навыварат». Трэвел-шоу.
13.10 Хакей. Чэмпіянат свету. Нарвегія — Фінляндыя.
15.25 Капейка ў капейку.
16.00 Фэнтэзі «Прылады смерці: горад костак».***
18.15 Рэпарцёр.
19.00 «Бітва экстрасэнсаў. 15-ы сезон».
21.05 «Сям'я». Рэаліці-шоу.
22.10 Спортлато 6 з 49, КЕНО.
22.20 «Вярніце мне прыгажосць». Медыцынскае рэаліці.
23.30 Камедыя «Эвалюцыя».*

Беларусь 3

7.35 «Сіла веры».
8.00, 12.00, 20.15 «Калейдаскоп». Навіны культуры.
8.20, 12.15, 20.30 «Гэты дзень».
8.25 «Беларуская кухня». Пызы.
8.50, 17.35 «Час кіно».
9.00 «Інспектар-разява». Камедыя.*
10.45 «Я хачу гэта ўбачыць». Аршанскі раён.
11.10 «Размаўляем па-беларуску». Тэлевіктарына.
11.35 «Навукаманія».
12.20 «Святло далёкай зоркі». Памяці народнай артысткі СССР Стэфаніі Станюты.
12.50 «Два капітаны». Маст. фільм.*
14.20 М/ф.0
15.10 «Камертон». Заслужаны артыст Рэспублікі Беларусь Уладзімір Мішчанчук.
15.35 Канцэрт Нацыянальнага акадэмічнага народнага хору Рэспублікі Беларусь імя Г. Цітовіча.
16.55 «Апошні дзень». Георгій Жжонаў.
17.40 «Аляксандр маленькі». Драма.*
19.20 «Майстры і куміры». Заслужаны калектыў Рэспублікі Беларусь, ансамбль народнай музыкі «Бяседа» Белтэлерадыёкампаніі.
20.40 «Калыханка».
21.05 «Прыходзьце заўтра». Меладрама.*
22.35 «Scorpions» і Берлінскі філарманічны аркестр.

Беларусь 5

8.00 Хакей. Чэмпіянат свету. Чэхія — Славенія.
10.00 Хакей. Чэмпіянат свету. Францыя — Беларусь.
12.05, 23.20 Хакей. Чэмпіянат свету. Агляд гульнявога дня.
12.35 Футбол. Ліга чэмпіёнаў УЕФА. Відэачасопіс.
13.05 Хакей. Чэмпіянат свету. Латвія — ЗША.
15.20 Міні-футбол. Чэмпіянат Беларусі. 1/4 фіналу. Першы матч. (У перапынку — Спорт-цэнтр.)
17.05 Хакей. Чэмпіянат свету. Расія — Славакія. (У перапынках — Спорт-цэнтр.)
19.20 Хакей. Чэмпіянат свету. Славенія — Беларусь.
21.05 Хакей. Чэмпіянат свету. Канада — Швейцарыя. (У перапынках — Спорт-цэнтр.)
23.50 Хакей. Чэмпіянат свету. Італія — Германія.

АНТ

7.00, 8.05 «Суботняя раніца».
8.00, 9.00 (з субцітрамі), **16.00, 20.30** Нашы навіны.
9.05 М/с «Смяшарыкі. Новыя прыгоды».0
9.20 «Здароўе».
10.30 «Смак».
11.15 «Ідэальны рамонт».
12.15 «Разумніцы і разумнікі».
13.20 «Вакол смеху».
15.00 «Фёдар Бандарчук. Шчаслівы. Тут і цяпер».
16.15 (з субцітрамі), **21.00** Навіны спорту.
16.20 «Тэорыя змовы».
17.25 «Ералаш».
17.40 «Хто хоча стаць мільянерам?»
18.40 Канцэрт Крысціны Арбакайтэ.
21.05 «Сёння ўвечары».
22.35 Фантастыка «Месяц 2112».

СТБ

6.35 «Дакументальны праект»: «Рэцэпты старажытных багоў».
7.25 «Анфас».
7.40 «Тайны Чапман».
8.35 «Самыя шакіруючыя гіпотэзы».
9.25 «Рамонт па-сумленнаму».
10.05 «Самая карысная праграма».
11.00 «Мінск і мінчане».
11.35 «Усім па катку».
11.45 «На глыбіні...»
13.30, 16.30, 19.30 «24 гадзіны».
13.40 «Адкрытая размова».
13.55, 1.40 Драма «Радня».*
15.40 «Вадзіць па-руску».
15.55 «Вялікі горад».
16.40 Канцэрт Міхаіла Задорнава.
17.35 Маст. фільм «Дзяржаўная граніца. Афганскі капкан».*
20.00 «СТБ-спорт».
20.10, 20.50 «Засакрэчаныя спісы. Містычныя тайны рэвалюцыі».
20.30 «Гарачы лёд».
22.25 «Жорсткі бізнес». Серыял.

МІР

7.25, 8.20, 4.35 М/ф «Маша і Мядзведзь».0
7.50 «Саюзнікі».*
9.00 «Вой, мамачкі!»*
9.30 «Любімыя акцёры. Наталля Крачкоўская».*
10.00, 16.00 Навіны (бягучы радок).
10.15 «Зроблена ў СССР».*
10.40 Маст. фільм «Жорсткі раманс».*
13.25 Маст. фільм «Паненка-сялянка».*
15.30 «Цяжар абеду».*
16.15 Серыял «Халасцякі».***
23.00 Серыял «Спрут».***

РТР—Беларусь

7.00 «Пакой смеху».
7.40 Серыял «Сямейны дэтэктыў».
11.00, 14.00 Весткі.
11.20 «Жывыя гісторыі».
12.15 «Пяцёра на аднаго».
13.05 «Наша справа».
13.20, 14.15 Маст. фільм «На скрыжаванні радасці і гора».*
17.00 «Суботні вечар».
19.00 «Карціна свету».
19.55 Надвор'е на тыдзень.
20.00 Весткі ў суботу.
20.55 «Ізмайлаўскі парк». Вялікі гумарыстычны канцэрт.
22.40 Маст. фільм «Колер саспелай вішні».*

НТБ—Беларусь

6.00 «Астрапрагноз».
6.05 «Вызваліцелі».*
6.50, 8.20 Серыял «Фармат А4».***
8.00, 10.00, 16.00 Сёння.
8.50 «Урачэбныя тайны плюс».
9.25 «Разумны дом».
10.25 Галоўная дарога.
11.10 «Ежа жывая і мёртвая».
12.10 Кватэрнае пытанне.
13.20 «Паедзем, паядзім!» 0
14.15 Маст. фільм «Гульня з агнём».***
16.20 «Следства вялі...»
17.10 «Сакрэт на мільён». Сяргей Чалабанаў.***
19.00 «Цэнтральнае тэлебачанне».
20.00 «Ты супер!»
22.10 «Ты не паверыш!»
23.05 Камедыі «# Усё_паправіць!?!».*

8 канал

9.00, 15.55, 18.45, 21.15, 23.55 «Надвор'е».
9.05 «Сябры дзядулі Марка».
9.20 «Даведнік па краінах і кантынентах».
9.30 «Сінематограф». Маст. фільм «Сісі».
11.20 Драма «Пырскі шампанскага».
13.00 Драма «Проста вайна».
14.30 Глядзім усёй сям'ёй. М/ф «Кот Гром і зачараваны дом».
16.00 «Адшукваецца адпачынак».
16.30 Рэаліці-шоу «Вяселле па разліку».
17.00 Меладрама «Французскі пацалунак».
18.50 Фантастыка «Прышэльцы».
20.50 «Вечарніца».
21.00 «Фэшн is my прафэшн».
21.20 Баявік «Лютасць».
23.30 Дак. фільм.

ВТБ

6.00 Скетч-шоу «6 кадраў».***
7.00, 2.10 «Ералаш».0
8.30, 3.00 М/ф «Ёка».0
8.50, 3.20 М/ф «Смешарыкі».0
9.10, 3.40 М/ф «Машыны казкі».0
9.30 М/ф «Егіптус».0
10.00 Серыял «Супер Макс».***
11.00 Серыял «Апошні з Магікян-5».***
13.00, 1.40 «Турбаміксер».***
14.20 Баявік «Джэк Рычэр».***
17.00 Анімацыйны фільм «Лясная братва».0
18.40 Фантастыка «Кідок кобры».*
21.00 «Уральскія пельмені».***
23.10 Камедыя «Без ансамбля».***
0.40 Жахі «Ватыканскія запісы».***
4.00 «Лаві момант».***
5.00 «Дурні і дарогі».***

Культура

6.30 «Еўраньюс».
10.00 «Пракі. Ірэмія». Дак. фільм.
10.35 «Валянцін і Валянціна». Маст. фільм.
12.05 «Георгій Натансан. Закаханы ў кіно». Дак. фільм.
12.45 Пернікавы домік. «У суаўтарстве з прыродай».
13.20 «На гэтым тыдні... 100 гадоў таму. Нефрантавыя нататкі».
13.50, 0.25 «Сакрэты пойменных лясоў. Нацыянальны парк на Дунаі». Дак. фільм.
14.45 «Міфы Старажытнай Грэцыі». Дак. серыял.
15.15 «Той самы ўзрост». Маст. фільм.
17.00 Навіны культуры.
17.30 «Продкі нашых продкаў». Дак. серыял.
18.15 «Больш чым каханне». Алег і Ліза Даль.
18.50 «Мой малодшы брат». Маст. фільм.
20.35 «Рамантыка раманса». «Тэнары XXI стагоддзя».
21.40 Кіно на ўсе часы. «Мышыная валтузня». Маст. фільм
23.30 Джозэф Калейя, Антонія Папана і Каралеўскі аркестр Консертгебау. Гала-канцэрт у Амстэрдаме.
1.20 «Партугалія. Замак слёз». Дак. фільм.
1.45 «Казка пра неразумнага мужа». «Гэта зусім не пра гэта». М/ф для дарослых.
1.55 «Шукальнікі». «Невядомы рэфарматар Расіі».
2.40 Сусветныя скарбы.

Настальгія

6.00 «Яловая субмарына» з Аляксандрам Ліпніцкім: «Гісторыя рускага рока». Гурты «Мікалай Каперник» і «Начны праспект». 2006 год.***
6.50, 8.40, 9.40, 11.00, 13.05, 14.40, 15.40, 17.00, 20.30, 23.50, 1.05, 2.30, 3.40 Музычная настальгія.*
7.20, 1.20 Маст. фільм «Месца сустрэчы змяніць нельга».***
9.00, 15.00, 3.00 «Мінулы час».*
10.00, 4.00 «Народжаныя ў СССР».*
12.00, 18.00 «Да і пасля...» з Уладзімірам Малчанавым. Год 1989. 2008 год.***
13.25, 19.25 Фільм-спектакль «Удовін параход».***
16.00 «Колба часу».***
21.00 «Быў час». 2009 год.***
22.00 Тэлеспектакль «Шалёныя грошы».***
0.00 «Быў час» з Аляксандрам Паліткоўскім: «Дзеці палітычнай эліты». 2005 год.***
5.00 «Песня-80». 2-е аддзяленне.*

EuroSport 1

4.00, 18.30, 23.00 Футбол. Юнацкі чэмпіянат Еўропы (U-17).
5.30, 9.30, 13.00, 14.15, 22.00, 0.30, 2.30 Веласпорт. «Джыра д'Італія».
7.00, 1.30 Футбол. Чэмпіянат Еўропы сярод дзяўчат (U-17).
8.30, 12.15 Watts.
11.00 Футбол. «ФІФА».
11.30, 20.35 Супербайк. Этап чэмпіянату свету.
14.00, 18.15 Веласпорт. «Джыра-экстра».

Кінакамедыя

1.15 Меладрама «Хочаш ці не?»***
2.50 Дэтэктыў «Забойства на траіх».*
4.40 «Камедыянты (Шоу)».***
5.10 Скетчкам «Паміж намі».***
5.30 Камедыя «Пераможцы і грэшнікі».***
7.25 Камедыя «Правілы жыцця французскага хлопца».***
9.05 Камедыя «Да чорта на рогі».***
10.40 Меладрама «Увесь гэты джэм».*
12.20 Камедыя «Парыж любой цаной».***
14.00 Прыгоды «Вакол свету за 80 дзён».*
16.00 Камедыя «Прышэлец з космасу».***
17.45 Камедыя «Татулі без шкодных звычак».***
19.35 Камедыя «Забойны агенчык».***
21.25 Камедыя «Дзяўчына з Манака».***
23.10 Камедыя «Сакрэты сексу і кахання».****

ТБ3

6.00 М/ф.
10.15 «Хронікі маскоўскага побыту».
11.05 «Доказ віны».
11.40, 2.05 «Дом каля апошняга ліхтара». Серыял.*
15.00 «Джэсцін і рыцары доблесці». Анімацыйны фільм.0
16.40, 5.10 «Апакаліпсіс».
17.40 «90-я».
18.30 «10 самых».
19.05, 1.15 «Амерыканскі жаніх».
20.10 «Мінулым летам у Чулімске». Маст. фільм.***
21.55 «Турыст». Трылер.***
23.50 «Звышнатуральнае». Серыял.

ТБ1000

6.10 Адна сустрэча.***
7.50 Монстар.****
9.55 Матч-пойнт.***
12.20 Тупы і яшчэ тупейшы.***
14.25 Гладыятар.*
17.25 Спадар Ніхто.*
20.10 Прыстанак праклятых.***
22.25 Дзень сурка.*
0.25 Сетка.***
2.35 Правілы здыму: метад Хітча.*
4.35 11:14.***

ТБ1000 Рускае кіно

6.20 Хованкі.****
8.25 Благаславіце жанчыну.*
10.40 Смайлік.***
12.20 Зорка чароўнага шчасця.***
15.35 Снежная каралева.0
16.55 Як мяне клічуць.****
18.40 Рэальны тата.*
20.20 Чэмпіёны.*
22.20 Наша Russia.***
0.10 Дом Сонца.***
2.20 Завея.****
4.20 Каробка.*

National Geographic

6.00, 19.25 Гульні розуму.*
6.50, 5.35 Навуковыя недарэчнасці.*
8.10 Наступнае мегацунамі.***
8.55 Погляд знутры: мегатарнада.*
9.40 Небяспечны лёд.*
10.25 Горшае надвор'е ў гісторыі? ***
11.10, 21.55 Вада і энергія: аграбленне па-каліфарнійску.*
12.30 Гісторыя Бога з Морганам Фрыменам.***
13.25 Пачатак.*
14.10, 16.25 Навука будучыні.*
18.40 Космас: прастора і час.*
20.10 Геній.***
23.20 Даследчык.****
0.05 «Без цэнзуры».****
0.55, 3.10, 4.45 Паранармальнае.***

Discovery

8.00, 21.00 Бітвы робатаў.*
9.00 Залатая ліхаманка.***
10.00 Ратавальнікі-цяжкавагівікі.***
11.00, 23.00 Кола: гульня на выжыванне.***
12.00 Голыя і напалоханыя.***
13.00, 1.00 Аляска: сям'я з лесу.***
14.00, 22.00 Хлопцы з Юкана.***
15.00 Апошнія жыхары Аляскі.***
16.00 Харлі і браты Дэвідсаны.***
17.00 Тэхнагеніка.*
18.00, 7.10 Геній аўтадызайну.*
19.00, 0.00 Унікальныя тачкі.*
20.00 Вулічныя гонкі.***
2.00 Бітва з акіянам.*
4.40, 6.20 Фабрыка ўнікальных аўто.*

Замор'е

Жаніх прывёў на вяселле падстаўных

У Кітаі затрымалі жаніха, які наняў дзвесце чалавек, каб яны выдавалі сябе за яго сваякоў і сяброў падчас вяселля, паведамляе BBC News.

Сваякі нявесты западозрылі падман, таму што многія госці не маглі растлумачыць, адкуль ведаюць жаніха. Сумненні ўзмацніліся, калі на цырымонію не з'явіліся яго бацькі. Неўзабаве высветлілася, што госці жаніха нанятыя за грошы. За ўдзел у вяселлі ён абяцаў заплаціць па 80 юаняў (каля 22 рублёў). Некаторыя прызналіся ў тым, што працуюць таксістамі, іншыя былі студэнтамі. Застаецца незразумелым, навошта спатрэбіўся падман. Нявеста сцвярджае, што за тры гады адносін не заўважыла ў жаніху нічога дзіўнага. Паводле адной з версій, названых кітайскімі СМІ, жаніх вырашыў наняць гасцей, таму што бацькі нявесты асуджалі яго беднае паходжанне.

Прылада «панюхае» падгузак

Карэйскі стартап Monit стварыў прыбор, які вызначае час для замены падгузка ў дзіцяці. Праца з прыладай адбываецца праз спецыяльную праграму для смартфона, піша TechCrunch.

Як адзначаецца, бацькам зараз не прыйдзецца нюхаць падгузак, за іх гэта зробіць навамодны гаджэт: пры працы ён ацэньвае склад паветра, тэмпературу і вільготнасць. Пасля гэтага прылада адпраўляе на смартфоны бацькоў паведамленне аб неабходнасці памяняць памперс. Пры гэтым прыбор можна размяшчаць на вопратцы немаўляці. «Мне было цяжка зразумець сваіх дзяцей, таму што я не ведаў, з-за чаго яны плакалі, чаму крычалі, не спалі. Я вельмі хацеў зразумець іх павадзіны», — расказаў заснавальнік стартапа Тоні Парк.

Марская свінка паступіла ў паліцыю

Чарговую жывёлу прызвалі на службу — марская свінка па мянушцы Эліят уступіла ў шэрагі паліцыі Новай Зеландыі і будзе дапамагаць змагацца з перавышэннем хуткасці на дарогах, паведамляецца на старонцы праваахоўных органаў краіны ў Фэйсбуку.

У посце канстэбль Эліят нагадвае грамадзянам, што «павольна — значыць бяспечна». «Майце гэта на ўвазе, праязджаючы міма школ. Памятайце, што дзеці выйдуць на вуліцу, будуць гуляць, катацца на веласіпедзе, перасякаць дарогі. Як і я, яны маленькія і непрадказальныя, таму будзьце асцярожныя!» — папярэджвае звярок. Як адзначаецца ў публікацыі, сам Эліят лічыць за лепшае рабіць усё не спяшаючыся, хоць і можа разагнацца да дзевяці кіламетраў у гадзіну.

Іван КУПАРВАС.
hvir@zviazda.by

ПАДАРУНАК НЯВЕСТАМ — БІТЫ ДЛЯ НЕЦВЯРОЗЫХ МУЖОЎ

У індыйскім штаце Мадх'я-Прадэш міністр сацыяльнай справядлівасці і развіцця сельскіх раёнаў Гапал Бхаргава паднёс 700 нявестам драўляныя біты, паведамляе DailyMail.

Паводле слоў палітыка, жанчыны могуць выкарыстоўваць іх у якасці зброі, калі мужы пачнуць паводзіць сябе непрыстойным чынам пасля ўжывання алкаголю. Своеасаблівы падарунак быў уручаны нявестам, якія выйшлі замуж у ходзе масавай вясельнай цырымоніі, арганізаванай мясцовымі ўладамі. На кожнай з біт прысутнічаюць надпісы «Для біцця п'яніц» і «Паліцыя не ўмешваецца». Бхаргава параіў жанчынам для пачатку ўступаць у дыялог са сваімі нецвярозымі мужамі, аднак калі тыя адмовяцца слухаць, пускаць у ход вясельны падарунак. Пры гэтым ён падкрэсліў, што ў яго няма намеру падбухторваць каго-небудзь да гвалту. Паводле слоў міністра, сваім учынкам ён хацеў прыцягнуць увагу да бядотнага становішча сельскіх жанчын, якія сутыкаюцца з хатнім гвалтам з боку сваіх мужоў-алкаголікаў. Усяго мяркуецца раздаць маладым 10 000 такіх біт.

Алкагалізм і звязаныя з ім злачынствы ў апошнія некалькі гадоў ператварыліся ў адну з самых сур'ёзных праблем Індыі. Мясцовыя ўлады спрабуюць змагацца з хваробай, аднак атрымаць поспех ім у гэтым пакуль не ўдаецца. З красавіка 2016 года ў адным з самых бедных індыйскіх штатаў Біхар дзейнічае поўная забарона на продаж і ўжыванне алкаголю.

У ВЕНЕЦЫІ ЗАШМАТ ТУРЫСТАЎ

Мэрыя Венецыі мае намер абмежаваць колькасць турыстаў, якія наведваюць італьянскую правінцыю. Для гэтай мэты ў горадзе вырашылі ўсталяваць спецыяльныя лічыльнікі, піша La Repubblica.

Прыборы мяркуецца размясціць у галоўных пунктах, праз якія прабываюць асноўныя патокі адпачывальнікаў. Прылады будуць падлічваць замежных гасцей. На падставе такіх даных адміністрацыя горада хоча рэгуляваць турпаток. Падобную ініцыятыву пазней ухвалілі ўлады Італіі і кіраўніцтва ЮНЕСКА (Венецыя ўваходзіць у спіс Сусветнай спадчыны арганізацыі).

Як заявіў мэр горада Луіджы Бруньяра, адміністрацыя распрацавала цэлы шэраг мерапрыемстваў для рэгулявання турпатоку. Чыноўнікі, у прыватнасці, апублікуюць інфармацыю пра даты, калі ў горад з'язджаецца мноства гасцей. Акрамя таго, улады збіраюцца змяніць рэжым працы судоў, якія перавозяць адпачывальнікаў па Вялікім канале ў Венецыі, і павялічыць колькасць супрацоўнікаў праваахоўных органаў. Бруньяра таксама паабяцаў запусціць міжнародную кампанію, закліканую растлумачыць, што горад не вытрымлівае наплыву падарожнікаў. У сакавіку 2016 года на Вялікдзень у Венецыю прыбыло больш за 300 тысяч чалавек, што перавышае колькасць мясцовага насельніцтва (прыкладна 270 тысяч чалавек).

Нядзеля, 14 мая

Беларусь 1

6.30, 22.10 Меладрама «Сіла кахання».*
8.30 Народная раніца.
9.00, 12.00, 15.00 Навіны.
9.10 «Арсенал».
9.45 Камедыя «Юрачка».*
11.00 «50 рэцэптаў першага».
12.10 Навіны. Цэнтральны рэгіён.
12.35 Каробка перадач.
13.10 Меладрама «Стаўка на каханне».*
15.15 Твой горад.
15.30 Eurovision. Вынікі тыдня.
15.55 Вакол планеты.
16.35 Кулінарная дыпламатыя.
17.10 Меладрама «Мезальянс».*
20.35 Навіны надвор'я.
21.00 Галоўны эфір.

Беларусь 2

7.05 Дэтэктыў «Такая работа».*
7.50, 23.35 «Анлайн». Скетчкам.
8.20, 23.30 Тэлебарометр.
8.25 «Свет навыварат». Трэвел-шоу.
9.45 «Калі мы дома». Скетчкам.***
11.00 «Сям'я». Рэаліці-шоу.
12.05 Камедыя «Эвалюцыя».*
14.00 «Каханне анлайн». Рэаліці-шоу.
15.05 «Паненка-сялянка». Рэаліці-шоу.
16.10 «Універ-шэф».
16.45 Два рублі.
17.10 Хакей. Чэмпіянат свету. Францыя — Чэхія.
19.25 Міжнародная ліга КВЗ. 1/8 фіналу.
21.10 Хакей. Чэмпіянат свету. Данія — Швецыя. У перапынку: Спартлато 5 з 39, КЕНО.

Беларусь 3

7.35 «Святыні Беларусі». Свята-Міхайлаўскі сабор (г. Ліда).
8.05, 11.20, 20.15 «Калейдаскоп». Навіны культуры.
8.20, 11.35, 20.30, 22.50 «Гэты дзень».
8.25 «Беларуская кухня». Рагойш.
8.50 «Два капітаны». Маст. фільм.*
10.25 М/ф.0
11.40 «Наперад у мінулае».
12.05 «Нацыянальны хіт-парад».
13.00, 21.00 «Час кіно».
13.10 «Аляксандр маленькі». Драма.*
14.45 Спектакль Нацыянальнага акадэмічнага тэатра імя Янкі Купалы «Каварства і каханне».
16.40 «Прыходзьце заўтра». Меладрама.*
18.20 «Разам са сваёй краінай». Сольны канцэрт Алесі.
19.35 «Апошні дзень». Георгій Жжонаў.
20.40 «Калыханка».
21.00 «Час кіно».
21.10 «Інспектар-разява». Камедыя.*
22.55 «Святло далёкай зоркі». Памяці дырыжора, цымбаліста, народнага артыста СССР Іосіфа Жыновіча.
23.20 «Гітара па крузе».

Беларусь 5

7.10 Аўтаспорт. Формула-Е. Гран-пры Манака.
8.20 Тэніс. Турнір WTA. Мадрыд. Фінал.
10.25 Лёгкая атлетыка. Брыльянтавая ліга. Другі этап. Шанхай.
12.50 Гандбол. Кубак Беларусі. Фінал 4-х. Матч за 3-е месца.
14.30, 23.30 Хакей. Чэмпіянат свету. Агляд гульнявога дня.
15.00 Хакей для ўсіх.
15.25 Гандбол. Кубак Беларусі. Фінал 4-х. Фінал. (У перапынку — Спорт-цэнтр.)
17.05 Хакей. Чэмпіянат свету. Славакія — ЗША. (У перапынках — Спорт-цэнтр.)
19.20 Змешаныя адзінаборствы. UFC 211.
21.15 Хакей. Чэмпіянат свету. Швейцарыя — Фінляндыя. (У перапынках — Спорт-цэнтр.)

АНТ

7.00, 8.05 «Нядзельная раніца».
8.00, 9.00 (з субцітрамі), **16.00** (з субцітрамі) Нашы навіны.
9.05 «Нядзельная прапаведзь» (з субцітрамі).
9.20 М/с «Смяшарыкі. ПІН-код».
9.40 «Бесталковыя нататкі».
10.00 «Пакуль усе дома».
10.55 «Фазэнда».
11.30 Фільм — дзецям «Прыгоды Бураціна».
13.50 «Угадай мелодыю».
14.25 «Краіна саветаў. Забытыя правадыры».
15.25, 16.20 «Шансон года». Частка 1-я.
16.15 Навіны спорту (з субцітрамі).
17.30 «Аффтар жжот».
18.30 «Найлепш за ўсіх!»
20.00 Контуры.
21.05 «Клуб Вясёлых і Знаходлівых». Вышэйшая ліга.
23.10 Маст. фільм «У адзін бок».

СТБ

6.40 Маст. фільм «Дзяржаўная граніца. Афганскі капкан».*
8.30 «Скардзіцца дазваляецца».
8.50, 16.50 «Аўтапанарама».
9.20, 11.40, 15.25, 20.25 «Дзень шакіруючых гіпотэз».
11.00 «Вялікае снеданне».
13.30, 16.30 «24 гадзіны».
13.40, 1.30 Маст. фільм «Каханне зямное».*
16.00 «Цэнтральны рэгіён».
17.20 «Ваенная тайна».
19.30 «Тыдзень».
22.00 «Мумий Тролль». 20 гадоў альбому «Марская».
23.35 Драма «Паставы на скрыжаванні».***

МІР

6.00 «Мільён пытанняў пра прыроду».
6.15 «Такія дзіўныя».***
6.40, 7.25, 9.20 М/ф «Маша і Мядзведзь».0
6.55 «Нітка да ніткі».*
7.50 «Культ/Турызм».***
8.20 «Беларусь сёння».*
8.50 «Яшчэ танней».*
9.30 «Любімыя акцёры 2.0».*
10.00, 16.00 Навіны (бягучы радок).
10.15 Серыял «Чалавек-амфібія. Марскі д'ябал».*
13.55 Маст. фільм «Фанфан-Цюльпан».*
16.15, 22.00 Серыял «Востраў непатрэбных людзей».***
21.00 «Разам».
0.20 Серыял «Халасцякі».***

РТР—Беларусь

7.00 «Пакой смеху».
7.35 Маст. фільм «Колер салелай вішні».*
11.00, 14.00 Весткі.
11.20 «Сам сабе рэжысёр».
12.15 «Смехапанарама Яўгена Петрасяна».
12.50 «Ранішняя пошта».
13.30 «Ха». Маленькія камедыі.
14.15 «Смяяцца дазваляецца».
15.30 Кулінарнае шоу «Вялікая ўдача».
16.20 Маст. фільм «Настаўнік спеваў».0
18.00, 22.30 Маст. фільм «Змяк-чальныя акалічнасці».*
20.00 Весткі тыдня.
21.30 Ток-шоу «Што адбываецца».
23.55 «Нядзельны вечар з Уладзімірам Салаўёвым».

НТБ—Беларусь

5.45 «Астрапрагноз».
5.50 «Вызваліцелі».*
6.35, 8.20 Серыял «Фармат А4».***
8.00, 10.00, 16.00 Сёння.
8.40 «Вуснамі дзіцяці».
9.25 Ядзім дома.
10.20 «Першая перадача».
11.00 «Цуд тэхнікі».
12.00 «Дачны адказ».
13.10 «НашСпажыўНагляд».
14.15 Маст. фільм «Гульня з агнём».***
16.20 «Следства вялі...»
18.05 «Новыя рускія сенсацыі».
19.00 «Вынікі тыдня».
20.10 Маст. фільм «Ратуйся, брат!»***
23.20 «Зоркі сышліся».***

8 канал

9.00, 15.40, 19.05, 21.00, 23.55 «Надвор'е».
9.05 «Сябры дзядулі Марка».
9.45 «Адшукваецца адпачынак».
10.15 «Мой любімы гадавалец».
10.45 Серыял «Камісар Рэкс».
12.20 Драма «Разлом Сан-Андрэас».
14.15 Прыгоды «Палёт Фенікса».
16.10 «Глядзім усёй сям'ёй». Казка «Папялушка».
17.50 «Мультпарад».
18.10 Серыял «Пуаро Агаты Крысці».
19.00 Камедыя «Рыбка па імені Ванда».
20.50 «Вечарніца».
21.05 Драма «Атака на Пёрл-Харбар».

ВТБ

6.00 Скетч-шоу «6 кадраў».***
7.00, 2.30 «Ералаш».0
8.30, 3.00 М/ф «Ёка».0
8.50, 3.20 М/ф «Смешарыкі».0
9.10, 3.40 М/ф «Машыны казкі».0
9.30 М/ф «Егіптус».0
10.00 Серыял «Супер Макс».***
11.00, 1.40 «Турбаміксер».***
12.00 «Паспець за 24 гадзіны».***
13.10 Серыял «Апошні з Магікян-5».***
15.10 Фэнтэзі «Павуцінне Шарлоты».*
17.10 Анімацыйны фільм «Кот Гром і зачараваны дом».0
19.00 «Уральскія пельмені».***
21.00 Фантастыка «Кідок кобры-2».*
23.10 Серыял «Галыгін.ru».***
0.00 Еўрапейскі покерны турнір.****
0.50 «Кіно ў дэталях».***
4.00 «Лаві момант».***
5.00 «Дурні і дарогі».***

Культура

6.30 «Еўраньюс».
10.00 «Звычайны канцэрт».
10.35 «Мой малодшы брат». Маст. фільм.
12.15 «Андрэй Міронаў. Глядзіце, я іграю...» Дак. фільм.
12.55 «Расія, любоў мая!» «Эрзянская крыніца».
13.25 «Хто там...» Аўтарская.
13.55 «Жыццё пінгвінаў». Дак. фільм.
14.45 «Міфы Старажытнай Грэцыі». Дак. серыял.
15.15 «Што рабіць?»
16.00 «Арыі і рамансы». Аіда Гарыфуліна, Еган Рыдэр і Дзяржаўны акадэмічны сімфанічны аркестр імя Я.Ф. Святланава.
17.35 «Пешшу...» Масква маскварэцкая.
18.00, 1.55 «Шукальнікі». «Падводны скарб Балаклавы».
18.50 «Нашых песень дзіўнае жыццё». Канцэрт бардаўскай песні ў Дзяржаўным Крамлёўскім палацы.
19.55 «Бібліятэка прыгод».
20.10 «Палёт крумкача». Маст. фільм.***
21.55 «Блізкае акружэнне Сяргея Мірашнічэнкі».
22.50 «Шэдэўры сусветнага музычнага тэатра». «Ла Скала» ў Маскве. Дж. Вердзі. «Сымон Баканегра».
1.20 «Містар Пронька». «Тунэляванне». М/ф для дарослых.
2.40 Сусветныя скарбы.

Насталгія

6.00, 12.00 «Да і пасля...» з Уладзімірам Малчанавым. Год 1989. 2008 год.***
7.05, 8.40, 9.40, 11.00, 13.00, 14.30, 17.50, 23.25, 0.50, 2.40, 3.40, 5.00 Музычная насталгія.*
7.25, 13.25 Фільм-спектакль «Удовін параход».***
9.00, 3.00 «Мінулы час».*
10.00 «Колба часу».***
15.00 «Быў час». 2009 год.***
16.00 Тэлеспектакль «Шалёныя грошы».***
18.00 «Дванаццаты паверх». 1988 год.***
19.30 «Праграма А». 1990 год.***
21.05 Маст. фільм «Амаль смешная гісторыя».***
0.00 «Яловая субмарына» з Аляксандрам Ліпніцкім: «Гісторыя рускага рока». Гурты «Николай Коперник» і «Ночной проспект». 2006 год.***
1.20 Маст. фільм «Месца сустрэчы змяніць нельга». 5-я серыя.***
4.00 «Народжаныя ў СССР».*

EuroSport 1

5.15 Watts.
5.30, 9.30, 15.30, 22.00 Веласпорт. «Джыра д'Італія».
7.00 Футбол. Юнацкі чэмпіянат Еўропы (U-17).
8.30, 11.30, 21.30 Супербайк. Этап чэмпіянату свету.
12.30 Аўтагонкі. Суперкубак Porsche.
13.30, 18.30, 23.00, 2.00 Аўтаспорт. Серыя WTCC.
18.15 Веласпорт. «Джыра-экстра».
19.15 Футбол. Чэмпіянат Еўропы сярод дзяўчат (U-17).
0.00 Веласпорт. «Тур Каліфорніі».

Кінакамедыя

0.55 Меладрама «Якая ты прыгожая».*
2.30 Дэтэктыў «Забойства на траіх».*
4.25 Камедыянты (Шоу).***
5.35 Камедыя «Лёгкія паводзіны».***
7.15 Камедыя «Бамбу».***
9.00 Меладрама «Каралеўства поўнага месяца».***
10.40 Меладрама «Юнацтва, што бунтуе».***
12.15 Камедыя «Неўдачлівыя».***
14.00 Камедыя «Чалавек з Рыа».***
16.00 Камедыя «Скандынаўскі фарсаж».***
17.45 Камедыя «Скандынаўскі фарсаж. Гонкі на лёдзе».***
19.30 Камедыя «Як страціць сяброў і прымусіць усіх цябе ненавідзець».***
21.30 Прыгоды «Вакол свету за 80 дзён».*
23.35 Прыгоды «Ліхтугі кітайца ў Кітаі».***

ТБ3

6.00 М/ф.
10.15 «Паненка і кулінар».
10.50, 1.40 «Неспакойны ўчастак». Серыял. Заключныя серыі.
14.05 «Жонка. Гісторыя кахання».
15.30 «Рэвізора».
19.05 «Амерыканскі жаніх».
20.05 «Без падману».
21.00 «2012». Фільм-катастрофа.***
23.45 «Асцярожна, махляры!»
0.15 «Звышнатуральнае». Серыял.
4.40 «Калі сыходзяць кахання». Дак. фільм.

ТБ1000

6.10, 17.20 Адвакат д'ябла.***
8.55 Дзень сурка.*
10.55 Планета 51.*
12.45 Прыстанак праклятых.***
15.00 Правілы здыму: метад Хітча.*
20.10 Ціхая гавань.*
22.20 Помні. Memento.****
0.30 Вераніка вырашае памерці.***
2.25 Як займацца каханнем па-англійску.***
4.05 Зільс-Марыя.****

ТБ1000 Рускае кіно

6.20 Чэмпіёны.*
8.20 Наша Russia.***
10.10 Дом Сонца.***
12.05 Труфальдзіна з Бергама.*
14.40 Снежная каралева: перазагрузка.0
16.10 Каробка.*
18.05 Радзіма.****
20.20 Чэмпіёны: хутчэй, вышэй, мацней.
22.20 Хутчэй за трусаў.***
0.10 Артыстка.*
2.05 Якая бяжыць па хвалях.*
4.20 Піянеры-героі.****

National Geographic

6.00 Гульні розуму.*
6.45 Навуковыя недарэчнасці.*
7.55 Горшае надвор'е ў гісторыі? ***
8.40 Дзікае надвор'е.*
10.55 Выратаваць планету.*
12.35 Пачатак.*
13.20, 18.00, 21.00, 1.00 Геній.*
14.10, 15.40 Суперзбудаванні Трэцяга рэйха.*
17.15 Нападзенне нацыстаў на ЗША.***
18.55 Тайныя гісторыі.*
19.20, 3.25, 5.10 Апакаліпсіс. Другая сусветная вайна.***
21.50, 1.50 Апошнія тайны Трэцяга рэйха.***
23.30 «Без цэнзуры».****
0.10 Даследчык.****

Discovery

8.00 Асманы і хрысціяне: бітва за Еўропу.***
11.00, 20.00, 7.10 Загадкі планеты Зямля.***
12.00, 21.00 Праверана на сабе.*
13.00, 22.00 Амерыканскія вынаходкі.*
14.00 Зорнае выжыванне.***
15.00 Смяротны ўлоў.***
16.00, 23.00 Залаты шлях.***
17.00, 1.00 Легенда пра залатога кракадзілаў.***
18.00 Залатая ліхаманка.***
19.00 Ратавальнікі-цяжкавагавікі.***
0.00 Геній аўтадызайну.*
2.00, 3.50 Скарбашукальнікі Амерыкі.*
4.40 Космас навыварат.

У праграме магчымы змяненні.
Перадрукоўка праграмы забаронена.

НАДЗЕЙНЫ МЕТАД

Гэта адбылося шмат гадоў таму, калі на змену пральным машынам «Рыга» ды «Малютка» сталі прыходзіць так званыя аўтаматы. Яны сапраўдным цудам былі, бо гэта ж трэба — закінуў у барабан нешта бруднае, кнопку націснуў і гуляй сабе: тэлевізар глядзі, газеты чытай... Машына ўсё памые, папалошча ды, адціснуўшы, сігнал падасць — «скажа», што ўсё гатова, можна развешваць. Ну ці ж не любата?!

Дык вось неяк напярэдадні жаночага свята мае знаёмыя бацька з сынам (у кожнага па два метры росту, па пяць пудоў вагі) купілі тую заморскую цацку — новенькую, бліскучую. Прывезлі дамоў, падключылі, пачыталі інструкцыю — праўда, спехам.

— Першае мыццё — за мной. А далей — як сабе хочаце, — сказаў гаспадар.

Адкрыў ён барабан, закінуў туды свае рэчы, націснуў на патрэбныя кнопкі. Машына ўключылася, загула — «працэс пайшоў». «Стараецца, бач, мые», — узрадаваўся гаспадар і толькі хацеў адкінуцца, як з ягонай пралкай нешта зрабілася. Спачатку яна затрэслася, бы тая ігруша, на якой сабралася ўся дзятва, а потым... сарвалася з месца.

Васіль, каб спыніць, падмяў яе пад сябе, абхапіў рукамі.

Гэта, як быццам, дапамагло, але толькі спачатку, бо потым, прыбавіўшы абаротаў, машына проста «павезла» Васіля па ванным пакоі:

— Рама-а-а-н, — закрычаў бацька, — дапамагай!

Удвух яны неяк саўладалі — утаймавалі свавольніцу, хоць і змарыліся...

— Калі кожны раз яе трэ будзе гэтак трымаць, — выціраючы пот, прамовіў бацька, — то прападзі яно пропадам — вернемся да «Малюткі».

...Кропку ў гэтай гісторыі паставіла больш кемлівая дачка Васіля. Яна ўжо карысталася падобнай тэхнікай і таму адразу ж спытала ў мужчын:

— А вы балты для транспарціроўкі адвінцілі? Не? Вось яна і «сарвалася».

...З тае пакупкі гадоў з пятнаццаць прайшло. Не так даўно ёй на змену іншую прывезлі, і Васіль, здымаючы блакіроўку, сказаў Раману:

— З машынкай на чатыры кіло загрузкі мы некалі саўладалі, а з гэтай, на сем, — справімся?

Сын замест адказу стаў моўчкі загружаць свае брудныя рэчы:

— Зараз праверым, — сказаў. — Метадам тыку.

Генадзь Рыняк,
г. Бялынічы.

«ГУЛЯЙ, ВАСЯ?..»

...Стамілася я ў той дзень — набегалася па крамах. Да таго ж і час яшчэ быў да адпраўлення аўтобуса. Так што прыплялася на вакзал, села ў зале чакання, дастала з сумкі часопіс — думала пачытаць. Але ж, чую, на лаўку, што ў мяне за плячыма, нейкія дзецюкі садзяцца, гамонку вядуць.

— ...У мяне таксама быў момант, калі думаў, што ўсё, канец — жонка не даруе, — казаў адзін. — А ўсё праз што? Праз дурное! Мая, значыць, разам з дзецьмі паехала ў вёску да бацькоў. Я — атрымліваецца — нічым не звязаны. Вось і загуляў: добра «накаціў» з сябрамі — дадому ледзьве прыпоўз. Але ж раздзеўся, з бутэлькай піва ўваліўся ў крэсла, уключыў тэлевізар, закурыў (кайфаваць дык кайфаваць!) і... заснуў. Колькі там праспаў — не ведаю. Прахапіўся ад таго, што нешта пячэ... І трусы... дымяцца. Я на іх піва — плюх... Крэсла пада мной, чую, мокрае-мокрае... Але ж, дзякаваць богу, цэлае — не спаліў... Факт, што назаўтра, — расказваў мужчына, — я пра гэта забыўся б. Але ж не: адчуваю, што нешта са мною не так: то свярбіць там, дзе не павінна, то смыліць... Няўжо, думаю, адпіўшы мазгі, я з нейкай бабай пабыў? Няўжо заразы якой падчапіў? А тут і жонка ўжо хутка вернецца... Ад думак пра гэта ні есці, ні спаць не магу! Трэба, думаю, схадзіць да доктара. Няёмка, але ж адважыўся... І там цярпеў, пакуль той глядзеў мяне: круціў і так, і гэтак. Не інача, думаю, благую хваробу знайшоў? Я давай тады спавядацца: казаць яму, што жонцы не здраджваю, хіба па п'янцы чорт падбіў... «Гэта не чорт, — пасміхаецца доктар. — Гэта — чартоўка: калі будзеш і далей гарэлку піць ды ў крэсле курыць, — не толькі да чужой, да ўласнай жонкі не пойдзеш, бо не будзе з чым. А пакуль — гуляй, Вася: лёгкі апёк і болей нічога!»

Пачуўшы гэта, я ад радасці ледзь з портак не выскачыў. І — ці паверыш? — кінуў курыць! А вось выпіць — яшчэ магу. Праўда, у меру. Адну на дваіх і досыць, так?»

З гэтымі словамі мужчыны выйшлі з вакзала. Але ж ці спыніліся пасля першай, я не ведаю.

Галіна Нічыпаровіч,
Уздзенскі раён.

ГАРА З ГАРОЙ...

Чытаю «Звязду» ды іншыя кніжкі-газеты і цешуся: колькі ж розных мудраслоўяў у нашай беларускай мове!

Нехта можа дадаць: «І адкуль жа яны бяруцца?..»

А я — ведаю: з жыцця... З нашай вёскі Лучын.

Ну вось, напрыклад, людзі кажуць: «даў (нечага), як Мендэль глісніку».

Гэта ад нас пайшло, бо некалі па ваколіцах гандляр такі ездзіў, прадаваў розныя рэчы, лекі... А глісніку — яго ж мала трэба? Мендэль столькі і даваў. Можа, яшчэ і хітраваў крыху — у свой бок. У адрозненне ад жонкі. Яна, ягоная Сора, Сорка, як гэта ні дзіўна, нічога ў грашах не разумела. Адкуль і показка: «глядзіш, як Сорка ў грош».

Ці вось яшчэ: «загарнуў, як немец сала». Гэта — з вайны засталося: немцы доўга ў вёсцы стаялі (з нашай царквы нават мост цераз Дняпро перакінулі). Людзям страху было, бо фрыцам жа што стрэльнуць, што плюнуць... Але і цікавасці, бо прыглядаліся да немцаў. І заўважалі шмат... У тым ліку — як яны сала захоўваюць.

Ад нас і показка: «што ў багатага ў клеці, тое ў язя ў галаве», бо язь жа, і праўда, рыба карысная. Можа, нават самая карысная з усіх рачных, таму нашы гурманы раяць галовы іх разбіраць і абсмоктваць да апошняй костачкі.

...Показка «гарой з гарой не сходзіцца, а чалавек з чалавекам могуць» не з Лучына, на жаль, але ж пра нас — далібог, бо сходзяцца людзі пры самых неймаверных абставінах. Ну вось напрыклад: родныя брат і сястра. Вайна... У 1944-м яго часць стаіць на Гомельшчыне, яна служыць у Мурманску. Адчуваеце адлегласць? Да таго ж — тут армія, там — флот... Але яны — сустрэліся: у Гомелі, на чыгуначным вакзале, без ніякіх мабільнікаў і дамоў!

Зрэшты, зараз не пра гэту сустрэчу — пра іншую, але таксама неймаверную.

У канцы 80-х гадоў мінулага стагоддзя многія нашы маладыя мужчыны падаліся на заробкі ў Сургут. Працавалі там вельмі цяжка, да таго ж — у страшэнных маразы, на ветры... Затое — капейку мелі, адпачынак цягам трох месяцаў і на адзін з іх (калі не болей) ехалі, напрыклад, на Чорнае мора. Прычым — са сваім аўтобусам. «Загрузяць» яго ў самалёт («Сургутнафта» ж не бедная), ды і паляцелі. Затое потым выгада: не ўсё ж на пляжы смажыцца, — можна «сваім ходам» у нейкі рэстаран матнуцца, на канцэрт альбо на экскурсію.

Цікавасць да іх мела і наша Ляшчыха. Прафсаюз ёй неяк пуцёўку ў санаторый выдзеліў. Пражыванне, харчаванне ды розныя працэдуры — сучасны мовай кажучы — уключаны, а вось экскурсіі — ужо за грошы.

Заплаціла яна, пачуўшы, што людзі на нейкі Афон збіраюцца, — першай запісалася. З ранку падхапілася — яшчэ дзень не займаўся, — села ў аўтобус ды едзе, час ад часу носам клюе, бо нікога не ведае — паразмаўляць няма з кім...

А аўтобус тым часам па серпанціне «кругі наразае», у гару ўсё вышэй і вышэй падымаецца. Кіроўца — адпаведна — за дарогай глядзіць. Але ж не толькі: перад носам люстэрка задняга віду: усе пасажыры там — нібы на далоні! А сумненні між тым застаюцца: няўжо Ляшчыха ля вакна сядзіць? Ды быць не можа! Бо дзе той Лучын, а дзе Афон? А з іншага боку падобна!

Не вытрымаў, карацей:

— Ляшчыха! Ты? — спытаў праз мікрафон. — Здарова!

Кабета прахапілася, азірнулася — нічога не разумее: хто гэта пытае?

— ...Дык ты адна тут ці з Ляшчом?

Голас быццам з нябёсаў. Ды і хто Ляшча можа ведаць? Толькі Бог... Ці архангелы?

Кабета — бедная — давай хрысціцца.

— Ты што — не пазнаеш мяне? — кіроўца аж галаву з кабіны высунуў. — Гэта ж я, Гулік!

(У нас, каб хутчэй прызналі, трэба мянушку сказаць...)

Кабета ўсё роўна веры не дае, бо Гулік жа ў Сургуце... Яна таксама не ў Лучыне.

Вось такая была сустрэча... Прыемная для абаіх. А для Ляшчыхі дык яшчэ і выгадная, бо тая потым па ўсіх тамтэйшых «Афонах» «рассякала» на знаёмым аўтобусе.

Дамоў вярнулася цалкам шчаслівая, з прывітаннем Ляшчу і з паведамленнем, што Гулік ужо ў дарозе, хутка ў вёсцы будзе — без самалёта, але ж з аўтобусам.

...Што ні кажы, а некалі ўсё прасцей было і шчырэй: людзі радасць мелі ад паездак, ад сустрэч. Цяпер здаецца, — хіба ад грошай ды ад сябе, па святах.

Соф'я Кусянкова,
в. Лучын, Рагачоўскі раён.

Рубрыку вядзе Валянціна ДОЎНАР.
dounar@zviazda.by

УНП 191683861

БАНК РАЗВИТИЯ
Новые возможности

Бухгалтерский баланс на 01 апреля 2017 г.

(в тысячах белорусских рублей)

№ п/п	Наименование статьи	Символ	На 01.04.2017	На 01.01.2017
1	2	3	4	5
1	АКТИВЫ			
2	Денежные средства	1101	-	-
3	Драгоценные металлы и драгоценные камни	1102	-	-
4	Средства в Национальном банке	1103	13 655	15 958
5	Средства в банках	1104	349 372	341 877
6	Ценные бумаги	1105	1 630 975	1 517 906
7	Кредиты клиентам	1106	2 978 950	3 060 022
8	Производные финансовые активы	1107	-	-
9	Долгосрочные финансовые вложения	1108	318 219	286 869
10	Основные средства и нематериальные активы	1109	61 839	59 634
11	Имущество, предназначенное для продажи	1110	-	-
12	Отложенные налоговые активы	1111	-	-
13	Прочие активы	1112	11 003	10 968
14	ИТОГО активы	11	5 364 013	5 293 234
15	ОБЯЗАТЕЛЬСТВА			
16	Средства Национального банка	1201	-	-
17	Средства банков	1202	1 169 258	1 177 028
18	Средства клиентов	1203	707 040	674 566
19	Ценные бумаги, выпущенные банком	1204	1 854 192	1 860 496
20	Производные финансовые обязательства	1205	-	-
21	Отложенные налоговые обязательства	1206	-	-
22	Прочие обязательства	1207	36 459	6 955
23	ВСЕГО обязательства	120	3 766 949	3 719 045
24	СОБСТВЕННЫЙ КАПИТАЛ			
25	Уставный фонд	1211	1 255 586	1 255 586
26	Эмиссионный доход	1212	-	-
27	Резервный фонд	1213	48 334	40 256
28	Фонд переоценки статей баланса	1214	741	92
29	Накопленная прибыль	1215	292 403	278 255
30	ВСЕГО собственный капитал	121	1 597 064	1 574 189
31	ИТОГО обязательства и собственный капитал	12	5 364 013	5 293 234

Отчет о прибылях и убытках за 1 квартал 2017 года

(в тысячах белорусских рублей)

№ п/п	Наименование статьи	Символ	За 1 квартал 2017 г.	За 1 квартал 2016 г.
1	2	3	4	5
1	Процентные доходы	2011	180 519	247 780
2	Процентные расходы	2012	101 726	153 415
3	Чистые процентные доходы	201	78 793	94 365
4	Комиссионные доходы	2021	590	1 788
5	Комиссионные расходы	2022	1 008	590
6	Чистые комиссионные доходы	202	(418)	1 198
7	Чистый доход по операциям с драгоценными металлами и драгоценными камнями	203	-	-
8	Чистый доход по операциям с ценными бумагами	204	148	1 194
9	Чистый доход по операциям с иностранной валютой	205	(1 699)	(9 631)
10	Чистый доход по операциям с производными финансовыми инструментами	206	(50)	57
11	Чистые отчисления в резервы	207	19 794	33 281
12	Прочие доходы	208	919	1 779
13	Операционные расходы	209	5 895	9 270
14	Прочие расходы	210	631	-
15	Прибыль (убыток) до налогообложения	211	51 373	46 411
16	Расход (доход) по налогу на прибыль	212	-	-
17	ПРИБЫЛЬ (УБЫТОК)	2	51 373	46 411
18	Сведения о прибыли на одну акцию в белорусских рублях			
19	Базовая прибыль на простую акцию	22		
20	Раздвоенная прибыль на простую акцию	23		

Председатель правления С.Н. Румас

Главный бухгалтер М.А. Орловская

Дата подписания: 26 апреля 2017 г.

Промежуточная финансовая отчетность банка в соответствии с НСФО за 1 квартал 2017 года в полном объеме размещена на официальном сайте банка по адресу: http://brrb.by/financial-performance-and-reporting/nas/individualnaya/2017-god/na-01.04.2017-g/

ОБЪЯВЛЕНИЕ о торгах

Наименование (описание) имущества и его стоимость	Лот № 1. Капитальное строение с инвентарным номером 200/С-55829 общей площадью 631,9 кв. м, стоимостью 175 840,00 бел. руб.
Собственник (владелец) имущества	ООО «Имельда» (УНП 300508355)
Местонахождение (адрес) имущества	Лот №1. г. Витебск, ул. 3-я Заслонова, 8
Наличие обременений	Залог ОАО «БПС-Сбербанк»
Место (адрес), дата и время проведения торгов	23.05.2017 в 11.00 г. Витебск, ул. Кирова, д. 16, каб. 11
Справочная информация об организаторе торгов	Отдел принудительного исполнения Железнодорожного района г. Витебска, 210001, г. Витебск, ул. Кирова, д. 16. Заведующий сектором – Мухина Наталья Михайловна, тел./факс (80212) 63-64-76, начальник отдела – Зарецкая Елена Витальевна, тел. (80212) 60-84-42
Условия и порядок проведения торгов	Лицо, желающее принять участие в торгах, до начала торгов обязано: 1. Подать письменную заявку на участие в торгах и дать подписку об отсутствии препятствий для приобретения имущества, предусмотренных законодательством. 2. Внести задаток в размере 10 процентов от стоимости имущества (по каждому лоту) на депозитный счет отдела принудительного исполнения Железнодорожного района г. Витебска р/с 3642903000328 филиала №200 – Витебского областного управления ОАО «АСБ Беларусбанк», МФО 150801635, УНП 300002505, не позднее 09.00 22.05.2017 г. Минимальная величина первого шага – 5% от первоначальной стоимости лота. В соответствии с частью 3 статьи 401 Хозяйственного процессуального кодекса Республики Беларусь возмещение затрат на организацию и проведение торгов осуществляется покупателем имущества

Острошицкий сельский исполнительный комитет (организатор аукциона) извещает

о проведении 5 июня 2017 года открытого аукциона по продаже земельных участков в частную собственность граждан Республики Беларусь для строительства и обслуживания одноквартирных жилых домов

№ лота	Адрес земельного участка, кадастровый номер	Площадь (га)	Ограничения в использовании, инфраструктура	Начальная цена (бел. руб.)	Размер задатка (бел. руб.)	Расходы по изготовлению документации (бел. руб.)
1	д.Чуденичи, У-18 кадастровый номер 623286308101000251	0,1500	Район индивидуальной застройки «Чуденичи-2» – имеется инфраструктура, возможность подключения газа	7000,00	700,00	80,50
2	д.Чуденичи, У- 24 кадастровый номер 623286308101000241	0,1316	Район индивидуальной застройки «Чуденичи-2» – имеется инфраструктура, возможность подключения газа	7000,00	700,00	80,50

Дата, время и место проведения аукциона: 5 июня 2017 в 10.00 по адресу: Логойский район, аг. Острошицы, ул. Центральная, д. 8, Острошицкий сельский исполнительный комитет.

Прием документов: ежедневно с 8.00 до 17.00 (кроме субботы и воскресения) по 30.05.2017 включительно; к заявлению прилагаются квитанция об оплате задатка и копия личного паспорта.

Задаток перечисляется на расчетный счет 3600619141105 в ОАО «АСБ Беларусбанк», код банка 153001795, УНН 600537220, код платежа 04901, получатель – Острошицкий сельский исполнительный комитет.

Условия: победитель аукциона обязан в течение 10 рабочих дней после подписания протокола о результатах проведения аукциона внести плату за земельный участок и возместить расходы, связанные с организацией и проведением аукциона.

Конт. тел.: (801774) 57 6 21, 57 6 35, 57 6 36; (+37529) 6444886.

ИЗВЕЩЕНИЕ О ПРОВЕДЕНИИ ПОВТОРНОГО АУКЦИОНА

Организатор аукциона	ЗАО «Центр промышленной оценки», г. Минск, ул. Мележа, 5/2, пом. 1703
Продавец	РУП «СМТ №22», Витебская обл., г. Полоцк, ул. Шенягина, д. 54. Тел. + 375 (214) 41-72-95, тел/факс 41-80-30

Лот №1

Имущество в составе объектов недвижимости, оборудования, реализуемое одним лотом, в составе:

Наименование	Назначение	Общая площадь	Инв. номер
Склад баллонов	здание специализированное складов, торговых баз, баз материально-технического снабжения, хранилищ	55,1	250/С-34535
Составные части и принадлежности: покрытие бетонное, ограждение (панели железобетонные), ограждение из металлических прутьев, обрамленное металлическим уголком), ворота			
Адрес	Полоцкий р-н, Экиманский с/с, 23В, в 0,3 км к востоку от д. Ксты		
Канализационная насосная станция хозфекальная	здание специализированное коммунального хозяйства	48,8	250/С-34541
Составные части и принадлежности: надземная и подземная части			
Адрес	Витебская обл., Полоцкий р-н, Экиманский с/с, 23В/1, в 0,3 км к востоку от д. Ксты		
Площадка к козловому крану	сооружение специализированное транспорта	2 336	250/С-39623
Составные части и принадлежности: бетонное покрытие, ограждение, ворота, подкрановые пути			
Адрес	Витебская обл., Полоцкий р-н, Экиманский с/с, в 0,3 км к востоку от д. Ксты, площадка к козловому крану		

В состав лота входит следующее оборудование:
Электрическая кран-балка (2 тн), инв. номер 05129, кран козловой КК-1-20-25 (20 тн), инв. номер 02212, насос ФГГ-30/10, инв. номер 05153, насос погружной «Гном» 16х16

Начальная цена с НДС 20%	**117 359,28 белорусского рубля** (снижена на 10%)
Шаг аукциона	**5 867,96 белорусского рубля**
Сведения о земельном участке	Для обслуживания здания склада баллонов с площадкой для хранения железобетонных изделий предоставлен участок на праве постоянного пользования общ. пл. 0,9090 га

Лот №2

Имущество в составе объектов недвижимости, оборудования, реализуемое одним лотом, в составе:

Наименование	Назначение	Общая площадь	Инв. номер
Контрольно-пропускной пункт	Здание административно-хозяйственное	69,5	250/С-34536
Составные части и принадлежности: навес			
Адрес	Витебская обл., Полоцкий р-н, Экиманский с/с, 23Б/1, в 0,3 км к востоку от д. Ксты		
Механизированная мойка для грузовых автомобилей	Здание специализированное автомобильного транспорта	874,4	250/С-33937
Адрес	Витебская обл., Полоцкий р-н, Экиманский с/с, 23Б, в 0,3 км к востоку от д. Ксты		
Здание автозаправочного пункта	Здание специализированное для ремонта и технического обслуживания автомобилей (в т. ч. автомобильные заправочные и газонаполнительные станции)	14,6	250/С-34537
Составные части и принадлежности: покрытие бетонное, ограждение (панели железобетонные), ограждение (металл), ворота			
Адрес	Полоцкий р-н, Экиманский с/с, 23Б/3, в 0,3 км к востоку от д. Ксты		
Склад нефтепродуктов	Здание специализированное складов, торговых баз, баз материально-технического снабжения, хранилищ	43,0	250/С-34534
Составные части и принадлежности: пристройка, 13 резервуаров, бетонная площадка			
Адрес	Витебская обл., Полоцкий р-н, Экиманский с/с, 23Б/2, в 0,3 км к востоку от д. Ксты		

В состав лота входит следующее оборудование:
Маслораздаточная колонка С-231, инв. №05036,
Маслораздаточная колонка С-231, инв. №05037,
Топливораздаточная колонка Нара 27М1С, инв. №05038,
Топливораздаточная колонка Нара 27М1С, инв. №05039

Начальная цена с НДС 20%	**157 775,40 белорусского рубля** (снижена на 10%)
Шаг аукциона	**7 888,77 белорусского рубля**
Сведения о земельном участке	Для обслуживания здания автозаправочного пункта предоставлен участок на праве постоянного пользования общ. пл. 0,5111 га
Порядок ознакомления по лотам №№1–2	Ознакомление заинтересованных лиц с предметом аукциона осуществляется в рабочие дни с 9.00 до 16.00, перерыв с 12.00 до 13.00. Ответственное лицо: Абловацкий Петр Владимирович, ведущий механик, контактный телефон +37529-212-15-01

Лот №3

Имущество, в составе объектов недвижимости, оборудования, а также запасы (сырье, материалы, инвентарь), реализуемое одним лотом, расположенное по адресу: Витебская обл., г. Полоцк, ул. Шенягина, д. 54Б

Наименование	Назначение	Общая площадь	Инвентарный номер
Бытовое здание	Здание административно-хозяйственное	55,5 кв. м	250/С-36285
Бытовое здание кладовщика (в т.ч. терраса)	Здание административно-хозяйственное	14,3 кв. м	250/С-36290
Гараж	Здание специализированное автомобильного транспорта	19,9 кв. м	250/С-36287
Гараж №2		21 кв. м	250/С-36291
Профилакторий для автомашин, склад	Здание специализированное для ремонта и технического обслуживания автомобилей	782,3 кв. м	250/С-36286
Канализационная сеть	Сооружение специализированное водохозяйственного назначения	-	250/С-39742
Тепловая сеть	Сооружение специализированное коммунального хозяйства	-	250/С-39970
Склад с мастерскими	Здание специализированное складов, торговых баз, баз материально-технического снабжения, хранилищ	693 кв. м	250/С-36289

Составные части принадлежности: две пристройки, рампа, ограждение (кирпичное, сборные железобетонные плиты), ворота

С перечнем, оборудования, прочих основных средств, материальных запасов (сырье, материалы, инвентарь) и временных сооружений, входящих в состав предмета аукциона, можно ознакомиться на сайте организатора аукциона www.cpo.by

Обременения	**Частичная аренда. Подробная информация на сайте организатора аукциона** www.cpo.by
Начальная цена с НДС 20%	**173 928,79 белорусского рубля** (снижена на 30%)
Шаг аукциона	**8 696,44 белорусского рубля**
Сведения о земельном участке	Для содержания и обслуживания зданий и сооружений производственной базы предоставлен участок на праве постоянного пользования общ. пл. 2,0897 га. Обременения: охр. зона систем газоснабжения и др. линейных инженерных сооружений, площадь 0,0390 га; охр. зона ЛЭП, напряжением свыше 1000 В, площадь 0,2460 га
Порядок ознакомления по лоту №3	Ознакомление заинтересованных лиц с предметом аукциона осуществляется в рабочие дни с 9.00 до 16.00, перерыв с 12.00 до 13.00. Ответственное лицо: Тукиш Валентина Евгеньевна, завхоз, контактный телефон МТС +37533-346-50-90

Предмет аукциона

Транспорт, спецтехника и оборудование, расположенные по адресу: Витебская область, Полоцкий район, Экиманский с/с, 0,3 км к востоку от д. Ксты, в составе:

№ лота	Инв. №	Наименование предмета аукциона, год выпуска	Начальная стоимость, бел. руб. с учетом НДС	Шаг аукциона, бел. руб. с учетом НДС
4	01067	Автомобиль GAZ-52 (рег. знак ВА 9631)	529,20	26,46
5	01016	Автомобиль GAZ-5312 (рег. знак АА 9426-2)	646,80	32,34
6	01021	Автомобиль ЗИЛ – 441510 (рег. знак 8989 ВТР), 1990 г.в.	940,80	47,04
7	01078	Автомобиль МЗКТ 74171 (рег. знак АЕ 1057-2), 2009 г.в.	18 089,40	904,47
8	02218	Кран башенный БМ-401П, 2010 г.в.	83 958,00	4 197,90
9	02500	Захват 1ПТМ 791170г/п 10 т, 2008 г.в.	504,00	25,20
10	02501	Захват 2ПТМ 791170г/п 5 т, 2008 г.в.	630,00	31,50
11	03454	Дизмолот сваебойный МСДШ, 2008 г.в.	6 636,00	331,80
12	01066	Автобетоносмеситель СМБ-372 (АВ 2642-2), 2008 г.в.	15 463,00	773,15
13	01070	Автобетоносмеситель СМБ-372 (АВ 7110-2), 2008 г.в.	16 578,80	828,94
14	01068	Автобетоносмеситель СМБ-372 (рег. знак АI 0955-2), 2008 г.в.	16 439,50	821,98
15	01153	Автомобиль ГАЗ 31105 (рег. знак 2224ВА-2), 2007 г.в.	1 815,80	90,79
16	02217	Кран башенный КБМ-401П, 2010 г.в.	94 458,00	4 722,90
17	03534	Установка копровая для заб. свай на базе Т-10МБ 21-21-0 ВА-2 67-46	62 580,00	3 129,00
18	41076	Снегоуборочная машина HONDA	1 344,00	67,20
19	01077	А/м Skoda Octavia Tour (рег. знак 8641 ВН-2), 2009 г.в.	12 730,50	636,53
20	03326	Бульдозер на базе трактора ДТ-75 (рег. знак ВА 3457), 2006 г.в.	11 232,00	561,60
21	03327	Бульдозер на базе трактора ДТ-75 (рег. знак ВА 3434), 2007 г.в.	11 232,00	561,60
22	01075	Автомобиль МЗКТ-6515 10 (самосвал), рег. знак АВ 7471-2	19 157,04	957,85

Порядок ознакомления: ознакомление заинтересованных лиц с предметом торгов осуществляется в рабочие дни с 9.00 до 16.00, перерыв с 12.00 до 13.00. Ответственное лицо: Абловацкий Петр Владимирович, ведущий механик, контактный телефон +375292121501

Предмет аукциона

Оборудование, расположенное по адресу: Витебская область, Полоцкий район, Экиманский с/с, 0,3 км к востоку от д. Ксты, в составе:

№ лота	Инв. №	Наименование предмета аукциона, год изготовления	Начальная стоимость, бел. руб. с учетом НДС	Шаг аукциона, бел. руб. с учетом НДС
23	05105	Станок сверлильный СМ-8П,1993 г.	224,35	11,22
24	05106	Станок сверлильный СМ-8П,1993 г.	224,35	11,22
25	05041	Стенд профилактический «Star 12F», 1989 г.	913,85	45,69
26	05091	Станок точильно-шлифовальный Т-400, 1992 г.	402,15	20,11
27	00086	Измеритель дымности отработавших газов МЕТА-01 МП.01, 2009 г.	207,55	10,38
28	04010	Передвижная компрессорная станция ПКСД5-25, 2005 г.в.	2 562,00	128,10
29	04011	Передвижная компрессорная станция ПКСД5-25, 2007 г.в.	2 856,00	142,80
30	31801	Агрегат сварочный АДД 4003, 2000 г.в.	1 596,00	79,80
31	31800	Агрегат сварочный АДД 4002 М2, 2006 г.в.	1 848,00	92,40
32	31799	Агрегат сварочный АДД 4002 М2	1 848,00	92,40
33	05081	Станок СУН-1 (механическая пила), 1992 г.	586,25	29,31
34	05158	Молот ковочный МА 4129А, 1991 г.	1 355,90	67,80
35	-	Емкость для транспортировки сыпучих материалов	1 836,00	91,80
36	-	Емкость для транспортировки сыпучих материалов	1 836,00	91,80
37	31798	Сварочный аппарат JASIC ARC-140, 2007 г.в.	43,20	2,16
38	05071	Станок шлифовальный 3К-634, 1987 г.в.	270,00	13,50
39	05061	Стенд Р-770, 1991 г.в.	1 393,20	69,66
40	31816	Трансформатор ТДМ-403 У2	291,60	14,58
41	05063	Дистиллятор	270,00	13,50
42	05040	Стенд профилактики 240	3 963,60	198,18
43	05053	Тележка Э-312, 1991 г.в.	172,80	8,64
44	40018	Трансформатор ТСЗИ 380/36, 1993 г.	45,50	2,28
45	05155	Сварочный аппарат ТНМIG-200, 2007 г.	175,35	8,77
46	42021	Выпрямитель дуговой сварки ВДМ-1202С, 2007 г.	477,75	23,89
47	40015	Сварочный аппарат ВДМ-1201, 1991 г.	323,40	16,17
48	42069	Станок точечной сварки МТ16/18, 1991 г.	1 184,40	59,22
49	42022	Полуавтомат дуговой сварки ПДГ-351, 2007 г.	655,20	32,76
50	44170	Станок деревообрабатывающий ФСШ-1А (К), 2005 г.	1 491,00	74,55
51	44171	Станок деревообрабатывающий ЦТ-10/5м, 2005 г.	1 348,20	67,41
52	44092	Станок рейсмусовый МП-9-1695, 1998 г.	2 864,40	143,22
53	44174	Станок ленточнопильный «ПЛП-Астра-ЕС», 2006 г.	6 073,20	303,66
54	41229	Пресс пробивочный однопозиционный ПР 235, 2010 г.	263,20	13,16
55	41230	Пресс пробивочный однопозиционный ПР 235, 2010 г.	263,20	13,16
56	41231	Пресс пробивочный однопозиционный ПР 235, 2010 г.	263,20	13,16
57	41232	Пресс пробивочный однопозиционный ПР 235, 2010 г.	263,20	13,16
58	44087	Станок деревообрабатывающий «Лучеса» УОДМ-1, 1992 г.	483,00	24,15
59	44088	Станок заточной ВШ-027 РЭ, 1992 г.	297,50	14,88
60	41225	Станок для прессовки углов APEX,1989 г.	3 095,40	154,77
61	41228	Станок для зачистки углов профиля КТ-504/2, 2009 г.	2 121,00	106,05
62	41226	Двухголовочный сварочный станок DZW-500, 2009 г.	6 669,60	333,48
63	40221	Парогазогенератор ПГГ-2	1 512,00	75,60
64	41227	Автоматический станок для резки штапика СКУ-501	1 019,55	50,98
65	44175	Станок для холодной гибки труб ТГС-5	1 673,35	83,67
66	41037	Станок заточной М-405, 1991 г.в.	252,00	12,60
67	41047	Молот пневматический МА 4129А, 1988 г.в.	1 428,00	71,40
68	43079	Сушильный шкаф СНОЛ 3.5, 1997 г.в.	165,90	8,30
69	47197	Машина испытательная ИП-100, 1994 г.в.	1 770,30	88,52
70	70223	Шкаф металлический, 2000 г.в.	93,80	4,69
71	42076	Емкость под известь V – 10, 1995 г.в.	583,10	29,16
72	40024	Установка прогрева бетона КТП ТО 80-86 У1, 1996 г.в.	481,95	24,10
73	40025	Установка прогрева бетона КТП ТО 80-86 У1, 1996 г.в.	481,95	24,10
74	42019	Выпрямитель ВД-306 М1У3, 2006 г.в.	213,85	10,69
75	42020	Выпрямитель V-160 S, 2006 г.в.	119,00	5,95
76	70191	Контейнер холодный, 1995 г.в.	80,15	4,01
77	07320	Бункер БН-1,0Л	367,20	18,36
78	47228	Комплект тензометрии BSS-2t с индикатором Ci 6001	172,80	8,64
79	05159	Мусоропровод строительный (19 секций с погрузочной воронкой)	680,40	34,02
80	40034	Печь «Бренеран» АОТ-19	637,20	31,86
81	44090	Станок деревообрабатывающий	205,20	10,26
82	44169	Станок для резки а/ц труб	183,60	9,18
83	41036	Станок заточной М-405	399,60	19,98
84	41044	Станок настольно-сверлильный ВШ-029	3 132,00	156,60
85	44093	Станок сверлильный СМ-8ПК	388,80	19,44
86	05086	Станок токарный 16-Б20	2 916,00	145,80
87	41041	Станок токарный 1К-62	1 512,00	75,60
88	05070	Станок фрезерный 6Р82	3 564,00	178,20
89	44095	Станок шлифовальный 3К-1334	831,60	41,58
90	00464	Трансформатор сварочный ТДМ-252 У2	334,80	16,74
91	41065	Установка горизонтальная СМЖ-54А	7 236,00	361,80
92	40220	Установка прогрева бетона КТП ОБ 63 У1	1 080,00	54,00
93	07394	Подмости шарнирно-панельные ПШ-000А	706,32	35,32
94	07395	Подмости шарнирно-панельные ПШ-000А	706,32	35,32
95	07396	Подмости шарнирно-панельные ПШ-000А	706,32	35,32
96	41048	Станок правильно-отрезной СМЖ 357К	3 564,00	178,20
97	б/н	Станок вальцовочный	9 612,00	480,60
98	б/н	Машина ИП-1000	7 560,00	378,00
99	8911	Блок-контейнер	1 276,10	63,81
100	8907	Блок-контейнер «Душевые кабины женские»	2 510,20	125,51
101	00508	Влагомер МГ 4-У, 2007 г.в.	395,85	19,79
102	04103	Камнерезный станок BS-350, 2010 г.в.	709,10	35,46
103	00506	Теодолит 3Т5КП	1 360,80	68,04
104	00520	Нивелир линейный лазерный Bosh GLL2-50+BM1+LR2	496,80	24,84
105	00517	Нивелир С330 зав. №554690	140,40	7,02
106	00513	Тахеометр SET530RK3	4 957,20	247,86
107	047	Бороздодел GNF 65 A	853,20	42,66
108	056	Гидравлический домкрат	475,20	23,76
109	057	Гидравлический домкрат	475,20	23,76
110	30004	Нивелир НИ-3, зав. №2359	378,00	18,90
111	04127	Перфоратор GBH 7-46 DE	615,60	30,78
112	050	Пресс гидравлический ПГР – 300	162,00	8,10
113	04130	Штукатурная станция СШ-6	5 076,00	253,80
114	04131	Штукатурная станция СШ-6	4 428,00	221,40
115	00485	Блок снижения напряжения БСН 1 СУЗ, 2008 г.в.	259,20	12,96
116	00486	Блок снижения напряжения БСН1 СУЗ, 2008 г.в.	259,20	12,96
117	00501	Виброплита Weber VC-18, 2006 г.в.	604,80	30,24
118	00479	Виброплита Weber CF4, 2007 г.в.	885,60	44,28
119	04012	Мобильная дизельная вакуумная установка для понижения уровня грунтовых вод Н 130Д, 2008 г.	62 330,40	3 116,52
120	01173	Мотопомпа EMP 205, 2011 г.в.	356,40	17,82
121	01227	Промышленный нагреватель воздуха Master B 9 EPB, 2008 г.в.	140,40	7,02
122	00481	Ручной сварочный экструдер 2007 CS, 2011 г.в.	4 419,90	221,00
123	05132	Сварочная машина Ровелд Р250 А2, 2006 г.в.	4 633,20	231,66
124	00490	Трансформатор НТС 2.5У, 2011 г.в.	140,40	7,02
125	00491	Трансформатор НТС 2.5У, 2011 г.в.	140,40	7,02
126	00463	Трансформатор ТДМ-403У2, 2008 г.в.	291,60	14,58
127	01117	Установка для приготовления и выдачи раствора УПР-3, 2008 г.в.	1 296,00	64,80
128	01207	Очиститель высокого давления Kranzle 800 TS T	1 944,00	97,20
129	00924	Сверлильная система ДС350	1 306,80	65,34
130	01138	Станция прогрева бетона ТСД 3-80/0,38 УЗ	2 762,10	138,11
131	01139	Станция прогрева бетона ТСД 3-80/0,38 УЗ	2 762,10	138,11
132	01129	Установка для приготовления и выдачи раствора УПР-3	10 011,60	500,58
133	01130	Установка для приготовления и выдачи раствора УПР-3	10 011,60	500,58

С подробной информацией по предмету аукциона можно ознакомиться на сайте организатора аукциона WWW.CPO.BY

Порядок ознакомления: ознакомление заинтересованных лиц с предметом торгов осуществляется в рабочие дни с 9.00 до 16.00, перерыв с 13.00 до 14.00. **По лотам №№23–43** ответственное лицо: Абловацкий Петр Владимирович, ведущий механик, контактный телефон +375292121501. **По лотам №№44–98** ответственное лицо: Зызников Виктор Иванович, заведующий базой, контактный телефон +375336774509. **По лотам №№99–114** ответственное лицо Тукиш Валентина Евгеньевна, завхоз, контактный телефон +375333465090. **По лотам №№115–133** ответственное лицо Свердлов Михаил Данилович, ведущий энергетик, контактный телефон +375295163113

Задаток 10 % от начальной цены предмета аукциона перечисляется на р/с №3012343260010; в Дирекции «ОАО Белинвестбанк» по г. Минску и Минской области (адрес банка: г. Минск, ул. Коллекторная, 11), БИК 153001739, УНП 191021390, получатель платежа – ЗАО «Центр промышленной оценки»

Срок подписания договора купли-продажи: 10 (десять) рабочих дней после проведения аукциона

Срок оплаты: По лотам 1–3: не более **30** (тридцати) дней со дня заключения договора купли-продажи (если иное не предусмотрено договором купли-продажи). **По лотам №4–133**: при цене продажи предмета аукциона в сумме до 49 999,99 BYN – срок оплаты не более **10** (десяти) дней со дня заключения договора купли-продажи. При цене продажи предмета аукциона в сумме свыше 50 000,00 BYN – срок оплаты не более **20** (двадцати) дней со дня заключения договора купли-продажи

Порядок оформления участия в аукционе и результатов торгов: аукцион проводится в соответствии с Положением о порядке продажи имущества ликвидируемого юридического лица с публичных торгов, утвержденным постановлением Совмина РБ от 8 января 2013 г. №16 «О некоторых вопросах продажи имущества ликвидируемого юридического лица». К участию в торгах допускаются лица, подавшие организатору аукциона в указанный в извещении срок заявление с приложением всех необходимых документов, зарегистрированные в журнале регистрации заявлений на участие в торгах, и заключившие с организатором торгов договор о задатке. С подробной информацией о перечне предоставляемых документов, образцами заявления на участие в аукционе и договора о задатке, а также правилами проведения аукциона можно ознакомиться на сайте организатора аукциона **WWW.CPO.BY**

В случае признания торгов несостоявшимися в связи с тем, что заявление на участие в них было подано только одним участником либо для участия в них явился только один участник, возможна продажа предмета торгов этому участнику, по начальной цене, увеличенной на 5%

Затраты на организацию и проведение торгов возмещаются организатору аукциона участником торгов, с которым заключается договор купли-продажи в течение 5 дней со дня проведения торгов

Организатор аукциона имеет право снять предмет аукциона с торгов в любое время до объявления его проданным без объяснения причин снятия

Предыдущее извещение о проведении аукциона опубликовано по лоту №3 в г. «Звязда» 04.04.2017 г., по лотам №№22, 40–42, 77–98, 103–114, 128–133, по лотам №№1–2, 23–39, 43–76, 99–102, 115–127 в г. «Звязда» 12.04.2017 г.

Дата и время проведения аукциона: 19.05.2017 в 13.00 по адресу: РУП «СМТ №22», Витебская обл., г. Полоцк, ул. Шенягина, д. 54, актовый зал

Дата и время окончания приема документов: 17.05.2017 до 17.00 по адресу: **г. Минск, ул. Мележа, д. 5/2, пом. 1703, ЗАО «Центр промышленной оценки»**

Контактные телефоны: +375 17-280-36-37; +375 29-317-95-42.
E-mail: auction@cpo.by

ОБЪЯВЛЕНИЕ о торгах

Наименование (описание) имущества и его стоимость	Лот № 1. Автобус VANHOOL, 1986 года выпуска, регистрационный номер АЕ 8864-2, стоимостью 11846,00 бел. руб.
Собственник (владелец) имущества	Федотов Андрей Борисович
Местонахождение (адрес) имущества	Лот №1. г. Витебск, ул. Мичурина, 36 (территория АТП №4)
Наличие обременений	Нет
Место (адрес), дата и время проведения торгов	01.06.2017 в 11.00 г. Витебск, ул. Кирова, д. 16, каб. 11
Справочная информация об организаторе торгов	Отдел принудительного исполнения Железнодорожного района г. Витебска 210001, г. Витебск, ул. Кирова, д. 16. Судебный исполнитель – Дерябина Екатерина Владимировна, тел./факс (80212) 60-84-47, начальник отдела – Зарецкая Елена Витальевна, тел. (80212)60-84-42
Условия и порядок проведения торгов	Лицо, желающее принять участие в торгах, до начала торгов обязано: 1. Подать письменную заявку на участие в торгах и дать подписку об отсутствии препятствий для приобретения имущества, предусмотренных законодательством. 2. Внести задаток в размере 10 процентов от стоимости имущества (по каждому лоту) на депозитный счет отдела принудительного исполнения Железнодорожного района г. Витебска р/с 3642903000328 филиала № 200 – Витебского областного управления ОАО «АСБ Беларусбанк», МФО 150801635, УНП 300002505, не позднее 11.00 01.06.2017 г. Минимальная величина первого шага – 5% от первоначальной стоимости лота. В соответствии с частью 3 статьи 486 Гражданского процессуального кодекса Республики Беларусь возмещение затрат на организацию и проведение торгов осуществляется покупателем имущества.

ИЗВЕЩЕНИЕ О ПРОВЕДЕНИИ ПОВТОРНОГО АУКЦИОНА

(ПОНИЖЕНИЕ ЦЕНЫ НА 28%) ПО ПРОДАЖЕ ИМУЩЕСТВА

СВИСЛОЧСКОГО ФИЛИАЛА ГРОДНЕНСКОГО ОБЛПОТРЕБОБЩЕСТВА

Предмет торгов, краткая характеристика	Лот №1 **Капитальное строение инв. №413/С-20675** (цех минеральной воды) с двумя пристройками и террасой общей площадью 1547,2 кв. м, кирпичное, 1975 г.п. Составные части и принадлежности: асфальтобетонное покрытие, покрытие из бетонной плитки, бордюр тротуарный, бордюр дорожный, 4 ограждения, 2 ворот, калитка, площадка ТБО (покрытие, ограждение)		
Местонахождение имущества: **Гродненская обл., Свислочский р-н, г. Свислочь, ул. Волковысское шоссе, д. 1Б**			
Информация о земельном участке	Площадь 0,4150 га, кадастровый номер 425250100001002178, назначение – для размещения объектов иного назначения (для обслуживания здания цеха минеральной воды)		
Начальная цена	**368 362 руб. 08 коп. с учетом НДС**	**Сумма задатка (5%)**	**18 418 руб. 00 коп.**
Сведения о продавце: Свислочский филиал Гродненского облпотребобщества, г. Свислочь, ул. Комсомольская, 6, тел. 8(01513)32495			
Сведения об организаторе торгов и номер счета для перечисления задатка: Гродненское областное учреждение финансовой поддержки предпринимателей, г. Гродно, ул. Мицкевича, 8, тел. 8(0152) 74 49 11, р/с 3015575033025 в Дирекции ОАО «Белинвестбанк» по Гродненской области, г. Гродно, ул. Мицкевича, 3, код 739, УНП 500481906			
Срок заключения договора купли-продажи: в течение 5 рабочих дней с момента подписания протокола о проведении торгов			
Условия оплаты: предоставление рассрочки на 1 год с уплатой первоначального взноса в размере 20%			
Торги состоятся 19 мая 2017 года в 12.00 по адресу: г. Гродно, ул. Мицкевича, 8			
Срок подачи документов для участия в торгах	**По 15 мая 2017 года включительно до 16.00 по адресу: г. Гродно, ул. Мицкевича, 8**		
Условия участия и порядок проведения аукциона на сайте www.fincentr.by, телефоны для справок: 8(0152) 77 23 79, 74 49 11			
Предыдущие публикации: газета «Звязда» от 03.02.2017 г., от 24.03.2017 г.			

ИЗВЕЩЕНИЕ

О ПОВТОРНОМ ОТКРЫТОМ АУКЦИОНЕ

по продаже имущества частного сервисного унитарного предприятия «ГродноЛизинг» 26 мая 2017 года

Вид аукциона	Открытый
Предмет аукциона	Капитальное строение с инв. №400/С-4078 (целевое назначение – здание специализированное для переработки нефти и газа, производства химических веществ, резиновых и пластмассовых изделий, прочих неметаллических минеральных продуктов, наименование – цех по производству полиэтиленовой пленки и пакетов) площадью 1407,7 кв. м. Год постройки – 2003. 2 этажа. Материал стен – кирпич, силикатные блоки. Крыша металлочерепица. Отопление – от собственного котла. Водопровод, канализация – центральные
Начальная цена продажи	**619 000 рублей (с учетом НДС 20%)**
Кадастровый номер земельного участка и вид вещного права	**440100000001009712,** право аренды
Месторасположение земельного участка	**Гродненская область, г. Гродно, ул. Ткацкая, д. 30**
Размер земельного участка	**0,3180 га**
Продавец	Частное сервисное унитарное предприятие «ГродноЛизинг», г. Гродно, ул. 1-ая Трудовая, д. 4, тел./факс 441601
Организатор аукциона	КУП по оказанию услуг «Гродненский центр недвижимости», тел.: 720537, 720546.
Дата проведения аукциона	**26 мая 2017 года**
Время проведения аукциона	**12.00**
Место проведения аукциона	**г. Гродно, пл. Ленина, 2/1, актовый зал**
Место приема заявлений и прилагаемых к нему документов	г. Гродно, пл. Ленина, 2/1, кабинет 57
Дата и время начала приема документов	4 мая 2017 года 8.00
Дата и время окончания приема документов	22 мая 2017 года 17.00
Сумма задатка	**38 000 рублей**
Шаг аукциона	5%

К участию в торгах допускаются юридические и физические лица, заключившие соглашения с организатором торгов о правах и обязанностях сторон в процессе подготовки и проведения аукциона, внесшие задаток, а также представившие организатору торгов следующие документы:
- копии платежных поручений о внесении **задатка** за подачу заявления на расчетный счет 3012000041810 в филиале №400 ГОУ ОАО АСБ «Беларусбанк», код 752, УНП 590727594 получатель – ГП «Гродненский центр недвижимости», **юридическое лицо:** доверенность, выданную представителю юридического лица (кроме случаев, когда юридическое лицо представляет его руководитель), одну копию учредительных документов; **физическое лицо**: паспорт, а в случае участия в аукционе представителя физического лица – паспорт и нотариально заверенную доверенность.
Организатор аукциона имеет право снять предмет аукциона с торгов в любое время, но не позднее чем за 3 календарных дня до назначенной даты проведения аукциона, о чем организатором аукциона извещаются участники аукциона.
В случае если аукцион признан несостоявшимся в силу того, что заявление на участие в нем подано только одним участником или для участия в нем явился только один участник, предмет аукциона продается этому участнику при его согласии по начальной цене продажи, увеличенной на 5 процентов.
Оплата стоимости приобретенного имущества с учетом НДС осуществляется победителем торгов (покупателем) в порядке, предусмотренном в договоре купли-продажи.
Договор купли-продажи между продавцом и победителем торгов (покупателем) подписывается в течение 5 рабочих дней со дня проведения аукциона.
Победитель обязан возместить расходы, связанные с организацией и проведением аукциона, в течение 3 рабочих дней с момента подписания протокола о результатах аукциона.
Адрес сайта: **www.grodno.gov.by**

ИНФОРМАЦИОННОЕ СООБЩЕНИЕ

о проведении аукциона по продаже гражданам Республики Беларусь в частную собственность земельных участков для коллективного садоводства

1	**Форма проведения аукциона**	Открытый
2	**Дата, время и место проведения аукциона**	г. Смолевичи, ул. Советская, 125, Смолевичский райисполком, зал заседаний, 06.06.2017 г. в 15.00
3	**Продавец и его адрес**	г. Смолевичи, ул. Советская, 125, Смолевичский райисполком
4	**Земельный участок, его кадастровый номер и адрес**	Лот №1 – площадь 0,0616 га, кадастровый номер 624881700007000253, садоводческое товарищество «Садовод», 172 Лот №2 – площадь 0,1000 га, кадастровый номер 624882500001000272, садоводческое товарищество «Шипяны», 213
5	**Условия продажи**	Без изменения целевого назначения
6	**Целевое назначение земельных участков**	Для коллективного садоводства (1 03 02 земельный участок для коллективного садоводства)
7	**Начальная стартовая цена**	Лот №1 – 900 рублей Лот №2 – 1 700 рублей
8	**Условия аукциона**	А) продажа по цене не ниже начальной Б) участниками аукциона могут быть граждане Республики Беларусь, постоянно проживающие на территории республики или приравненные к постоянно проживающим в соответствии с законодательными актами Республики Беларусь В) наличие не менее двух участников Г) без права предоставления рассрочки
9	**Наличие инженерной инфраструктуры**	Лот №1 – без коммуникаций Лот №2 – без коммуникаций
10	**Условия оплаты**	За безналичный расчет в течение 10 рабочих дней со дня подписания протокола по результатам проведения аукциона
11	**Сумма задатка и реквизиты продавца**	10% от начальной стартовой цены на р/с 3641000000669 ОАО АСБ «Беларусбанк», г. Борисов, код 795, УНП 600014139, назначение платежа 04002 (с пометкой «задаток за земельный участок»)

Расходы по организации и проведению аукциона: лот №1 – 994 руб. 26 коп., лот №2 – 1175 руб. 37 коп., затраты на публикацию и размещение в сети Интернет информационного сообщения подлежат возмещению победителем аукциона.
Порядок предварительного ознакомления на местности с продаваемым земельным участком – каждый четверг с 9.00 до 12.00.
Заявления на участие в аукционе с прилагаемыми к ним документами принимаются ежедневно в рабочие дни по адресу: г. Смолевичи, ул. Советская, д. 119
Окончательный срок приема заявлений – 31.05.2017 г. 17.00.
Контактный телефон (8-01776) 27 3 42.
Для участия в аукционе в адрес продавца необходимо представить:
- заявление на участие в аукционе по установленной форме;
- документ, подтверждающий внесение суммы задатка (задатков);
- физическим лицом – документ, удостоверяющий личность (паспорт) покупателя или его доверенного лица, и доверенность, заверенную нотариально (в случае, если интересы покупателя представляет это лицо).

7 июня 2017 года в 10.00 в малом зале Гомельского районного исполнительного комитета, расположенного по адресу: г. Гомель, ул. Ильича, 51а, состоится аукцион по продаже земельного участка в частную собственность

Номер лота	Наименование объекта	Место, дата, время начала и окончания приема заявлений и прилагаемых к ним документов	Кадастровый номер и адрес земельного участка, его размеры, целевое назначение, характеристика инженерных коммуникаций	Вещное право на земельный участок	Начальная цена предмета аукциона	Расходы по организации и проведению аукциона, подлежащие возмещению победителем аукциона	Размер задатка, срок и порядок его внесения, реквизиты расчетного счета	Организация, которая предоставляет информацию о месте размещения земельных участков, которые предполагается передать в аренду по результатам аукциона	Адрес и номер контактного телефона комиссии или организации
1	Для коллективного садоводства (земельный участок для коллективного садоводства)	г. Гомель, ул. Ильича, 51а, каб. 111 Дата и время начала и окончания приема заявлений: с 5.05.2017 по 02.06.2017 с 8.30 до 13.00 с 14.00 до 17.30	321084800019000052, площадь 0,1461 га Гомельская обл., Гомельский район, в районе д. Плесы Поколюбичского сельсовета, садоводческое товарищество «Жемчужная поляна», участок №7. Земельный участок имеет ограничения (обременения) в использовании на площади: 0,1461 га в связи с его расположением на природных территориях, подлежащих специальной охране (водоохранная зона реки Сож). Имеется возможность подключения электроснабжения	Частная собственность	9 590,15 рубля	1 019,60 рубля + расходы, связанные с опубликованием объявления	960 рублей на р/с Гомельского райисполкома 3641414000270, филиала №302 ОАО «АСБ Беларусбанк» МФО 151501664 УНП 400178549 с 5.05.2017 по 02.06.2017	Землеустроительная служба Гомельского районного исполнительного комитета г. Гомель, ул. Ильича, д. 51а, каб. 111 8 0232 36 22 20	г. Гомель, ул. Ильича, д. 51а 36 22 20
2	Для коллективного садоводства (земельный участок для коллективного садоводства)	г. Гомель, ул. Ильича, 51а, каб. 111 Дата и время начала и окончания приема заявлений: с 5.05.2017 по 02.06.2017 с 8.30 до 13.00 с 14.00 до 17.30	321084800019000056, площадь 0,1374 га Гомельская обл., Гомельский район, в районе д. Плесы Поколюбичского сельсовета, садоводческое товарищество «Жемчужная поляна», участок №12. Земельный участок имеет ограничения (обременения) в использовании на площади: 0,1374 га в связи с его расположением на природных территориях, подлежащих специальной охране (водоохранная зона реки Сож). Имеется возможность подключения электроснабжения	Частная собственность	9 019,08 рубля	1 010,93 рубля + расходы, связанные с опубликованием объявления	900 рублей на р/с Гомельского райисполкома 3641414000270, филиала №302 ОАО «АСБ Беларусбанк» МФО 151501664 УНП 400178549 с 5.05.2017 по 02.06.2017	Землеустроительная служба Гомельского районного исполнительного комитета г. Гомель, ул. Ильича, д. 51а, каб. 111 8 0232 36 22 20	г. Гомель, ул. Ильича, д. 51а 36 22 20
3	Для коллективного садоводства (земельный участок для коллективного садоводства)	г. Гомель, ул. Ильича, 51а, каб. 111 Дата и время начала и окончания приема заявлений: с 5.05.2017 по 02.06.2017 с 8.30 до 13.00 с 14.00 до 17.30	321084800019000053, площадь 0,1109 га Гомельская обл., Гомельский район, в районе д. Плесы Поколюбичского сельсовета, садоводческое товарищество «Жемчужная поляна», участок №5. Земельный участок имеет ограничения (обременения) в использовании на площади: 0,1109 га в связи с его расположением на природных территориях, подлежащих специальной охране (водоохранная зона реки Сож). Имеется возможность подключения электроснабжения	Частная собственность	7 279,59 рубля	978,29 рубля + расходы, связанные с опубликованием объявления	728 рублей на р/с Гомельского райисполкома 3641414000270, филиала №302 ОАО «АСБ Беларусбанк» МФО 151501664 УНП 400178549 с 5.05.2017 по 02.06.2017	Землеустроительная служба Гомельского районного исполнительного комитета г. Гомель, ул. Ильича, д. 51а, каб. 111 8 0232 36 22 20	г. Гомель, ул. Ильича, д. 51а 36 22 20

Условия участия в аукционе.
Для участия в аукционе гражданин, индивидуальный предприниматель или юридическое лицо (лично либо через своего представителя или уполномоченное должностное лицо) в установленный в извещении о проведении аукциона срок подает заявление на участие в аукционе с указанием кадастровых номеров и адресов земельных участков, которые предполагается получить в аренду по результатам аукциона, представляет документ, подтверждающий внесение суммы задатка (задатков) на текущий (расчетный) счет, указанный в извещении, с отметкой банка, а также заключает с местным исполнительным комитетом или по его поручению с организацией соглашение установленной формы.
Кроме того, в комиссию или организацию представляются:
гражданином – копия документа, содержащего его идентификационные сведения без нотариального засвидетельствования;
индивидуальным предпринимателем – копия свидетельства о государственной регистрации индивидуального предпринимателя без нотариального засвидетельствования;
представителем гражданина или индивидуального предпринимателя – нотариально удостоверенная доверенность;
представителем или уполномоченным должностным лицом юридического лица Республики Беларусь – доверенность, выданная юридическим лицом, или документ, подтверждающий полномочия должностного лица, копии документов, подтверждающих государственную регистрацию юридического лица без нотариального засвидетельствования, документ с указанием банковских реквизитов юридического лица;
представителем или уполномоченным должностным лицом иностранного юридического лица – легализованные в установленном порядке копии учредительных документов и выписка из торгового реестра страны происхождения (выписка должна быть произведена в течение года до подачи заявления на участие в аукционе) либо иное эквивалентное доказательство юридического статуса в соответствии с законодательством страны происхождения с засвидетельствованным в установленном порядке переводом на белорусский или русский язык, легализованные в установленном порядке доверенность или документ, подтверждающий полномочия должностного лица, документ о финансовой состоятельности, выданный обслуживающим банком или иной кредитно-финансовой организацией, с засвидетельствованным в установленном порядке переводом на белорусский или русский язык;
представителем иностранного гражданина – легализованная в установленном порядке доверенность, документ о финансовой состоятельности, выданный обслуживающим банком или иной кредитно-финансовой организацией, с засвидетельствованным в установленном порядке переводом на белорусский или русский язык.
При подаче документов на участие в аукционе граждане, представители граждан, индивидуальных предпринимателей и юридических лиц, уполномоченные должностные лица юридических лиц предъявляют документ, удостоверяющий личность.
К участию в аукционе допускаются лица, подавшие в комиссию или организацию в указанные в извещении сроки соответствующее заявление с приложением необходимых документов и внесшие задаток (задатки) в размере, порядке и сроки, определенные в извещении о проведении аукциона, а также заключившие соглашение.
Граждане, индивидуальные предприниматели и юридические лица, желающие участвовать в аукционе в отношении нескольких земельных участков, вносят задатки в размере, установленном для каждого из предметов аукциона.
После получения необходимых документов от гражданина, индивидуального предпринимателя и юридического лица на участие в аукционе комиссия или организация выдает ему билет участника аукциона с указанием даты регистрации заявления и номера, под которым он будет участвовать в аукционе. Данные о каждом участнике аукциона заносятся в книгу регистрации участников аукциона.
Участник аукциона имеет право до начала аукциона письменно отозвать заявление об участии в нем. Неявка участника аукциона на аукцион приравнивается к письменному отзыву заявления об участии в нем. При этом участнику аукциона в течение 5 рабочих дней со дня проведения аукциона возвращается сумма внесенного им задатка (задатков).
Письменный отзыв заявления или неявка участника аукциона на аукцион регистрируется в книге регистрации участников аукциона.
Прием заявлений об участии в аукционе со всеми необходимыми документами заканчивается в установленный комиссией или организацией день и час, но не ранее чем за 3 рабочих дня до даты проведения аукциона. Заявления, поступившие после установленного срока, не рассматриваются. Сроком поступления заявления является дата его регистрации в комиссии или организации.
Сведения об участниках аукциона не подлежат разглашению.
Перед началом аукциона его участники обязаны зарегистрироваться в комиссии или организации и обменять билеты участников аукциона на аукционные номера, которые возвращаются в комиссию или организацию после окончания аукциона.
Победителю аукциона либо единственному участнику несостоявшегося аукциона:
1. в течение 10 рабочих дней после утверждения в установленном порядке протокола о результатах аукциона либо после признания аукциона несостоявшимся:
1.1. внести плату за земельный участок или плату за право заключения договора аренды земельного участка;
1.2. возместить затраты на организацию и проведение аукциона, включая расходы, связанные с изготовлением и предоставлением участникам документов, необходимых для его проведения, формированием земельного участка, в том числе с государственной регистрацией в отношении этого участка;
2. в течение двух месяцев со дня утверждения в установленном порядке протокола о результатах аукциона обеспечить осуществление государственной регистрации земельного участка, прав, ограничений (обременений) прав на него;
3. в течение одного года со дня государственной регистрации возникновения права на земельный участок приступить к занятию земельного участка в соответствии с целью и условиями его предоставления;
4. по мере изменения фактического состояния и характера использования земель обратиться в райисполком для внесения сведений в государственный земельный кадастр сведений об изменении видов земель.
Аукцион проводится при наличии двух или более участников аукциона.
Участникам предоставляется возможность осмотра земельного участка на местности с представителем комиссии по организации и проведению аукционов по продаже земельных участков в частную собственность и на право заключения договоров аренды земельных участков.

■ Неасабісты суб'ектыў

АЛЬТЭРНАТЫВА ЧАСУ

Ці ўсе раны можна залячыць толькі любоўю і дараваннем?..

З Алінай мы не бачыліся амаль дваццаць пяць гадоў. Тады, у 94-м, мы праводзілі яе ў далёкі Благавешчанск, як здавалася, назаўсёды. У тым далёкаўсходнім горадзе за некалькі тысяч кіламетраў ад яе роднага Маладзечна ў яе не было ні сваякоў, ні сяброў, ні нават знаёмых. Яна проста заплюшчыла вочы і тыцнула пальцам у карту. Трапіла б тады ў Папуа-Новую Гвінею — паехала б туды. Ёй было дваццаць, і яна ўцякала ад здрады, ад разбітага ўшчэнт жыцця, ад самой сябе. Мы праводзілі яе майскім вечарам на вакзале і разумелі, што пісьмаў мы не дачакаемся: яна рвала ўсе сувязі, пачынала новае жыццё. Памятаю, як хтосьці з дзяўчат сказаў ёй штосьці банальна-супакойлівае, кшталту «час лечыць», і якім цяжкім позіркам яна на гэта адказала.

Аліна першая з нашай універсітэцкай кампаніі выскачыла замуж — ужо ў канцы першага курса. Пабралася шлюбам з суседам па інтэрнаце — Алег быў на два курсы старэйшы, вучыўся на тым жа хімфаку. Прыгожая пара — маладыя, вясёлыя, закаханыя, па-студэнцку бедныя. Здымалі пакой у прыватным сектары, перабіваліся з макароны на крупы, часам забягалі павячэраць да нас у інтэрнат. Звычайны студэнцкі раман, які заканчваецца або цеплынёй і адданасцю на ўсё жыццё, або кароткім шлюбам, які праз гады ўспамінаецца, як мімалётны эпізод.

І раптам Алег разбагацеў. Імкліва і з усімі атрыбутамі таго шалёнага часу — залатым ланцугом у палец таўшчынёй на шыі і бардовым пінжаком. Кінуў універсітэт, купіў кватэру, іншамарку. На ўсе нашы пытанні яго жонка адказвала адно: уладкаваўся, маўляў, у добрую фірму. Што за фірма — не тлумачыла, можа, і сама толкам не ведала.

ПРА тое, што Алег звязаўся з бандытамі, мы даязналіся з выпуску крымінальных навін. Рэзананснае б сёння была гісторыя, а па тым часе — дык самая тыповая. Студэнта-хіміка прыцягнулі да вырабу наркотыкаў, плацілі яму немалыя грошы. На яго паклала вока дачка боса, і ён адказаў узаемнасцю. Калі ж зайшла размова аб вяселлі (а яму, пэўна, гэтага вельмі не хацелася), сказаў каханцы штосьці кшталту «жонка нізавошта не дасць разводу». Тая, нядоўга думаючы, наняла бацькавых галаварэзаў, каб саперніцу «ліквідавалі». Але атрымалася так, што акурат у тую ноч Аліна была не адна — у госці прыехалі бацькі і сястра — самыя родныя людзі.

Пасля той страшнай ночы жывая засталася яна адна — якраз калі напалі на кватэру, была ў ванным пакоі, здолела зацісніцца пад ванну, а забойцы прынялі за яе малодшую на год сястру. Было следства, злачынцаў затрымалі па гарачых слядах, выцягнулі з іх усю інфармацыю і пра заказчыцу, і пра прычыну заказу. Быў суд. Усе атрымалі па заслугах, за выключэннем Алега. Бо ён праходзіў па той справе як «сведка» (за наркотыкі яго пасадзілі праз два гады, калі раскруцілі ўвесь іхні сіндыкат).

ПАСЛЯ суда ён прыходзіў да яе. Каяўся, прасіў дараваць здраду, якая мела такі страшны працяг. Быў настойлівы, казаў, што ўсё роўна не пакіне яе ў спакоі, бо кахае, бо жыць без яе не можа. І тады Аліна прадала бацькоўскі пусты дом у Маладзечне, знайшла аб'яву, што ў геалагічную экспедыцыю на Далёкім Усходзе патрэбны чалавек з веданнем хіміі, за два дні сабралася, купіла білет з Масквы да Благавешчанска. Мы правялі яе на маскоўскі поезд і развіталіся назаўсёды. Яна цвёрда сказала: я не вярнуся.

Яе былы муж сноўдаўся ля нас яшчэ два гады. Быў настойлівы, не верачы, што яна нікому не піша. Пільнаваў нас на адной каля ўвахода ў інтэрнат, прапаноўваў грошы за інфармацыю, пагражаў. Ніхто нічога пра Аліну не ведаў. А калі б і ведалі, яму б дакладна не сказалі. Пасля яго візіту рэзка абарваліся. Ад агульных знаёмых даведаліся: Алега пасадзілі. Далі за наркотыкі ці то дзесяць, ці то дванаццаць гадоў.

Гісторыя гэта з цягам часу забылася, ніхто пра гэту пару больш не чуў. Успаміналі зрэдку, збіраючыся ў агульнай кампаніі, але занадта невясёлы быў той успамін без працягу, каб доўга аб ім гаварыць.

Я таксама не ўзялася б гэту гісторыю расказваць, калі б днямі не даведалася, чым яна скончылася. Я знайшла Аліну ў сацыяльных сетках — яна, не аб'яўляўшыся нідзе, «засвяцілася» ў «гасцях» на маёй старонцы. Зрабіўшы «візіт у адказ», я даведалася шмат цікавага. Жыве мая былая сяброўка ў Краснаярску, у яе там сетка магазінаў па продажы адзення. Мае сям'ю — дваіх дзяцей і мужа. Муж — той самы Алег — змяніўся, канешне, але пазнаць на фота можна.

Ачомаўшыся ад здзіўлення, я рашыла ёй напісаць. (Хаця, мяркуючы па ўсім, кантактаваць яна ні з кім з былога жыцця не хоча.) Я ў якасці каментарыя да іх сямейнага фота паслала адзіную фразу: «Няўжо ты даравала?» Яна мне адказала праз два дні, таксама вельмі лаканічна: «Любоў можа дараваць усё».

На гэтым наша перапіска скончылася. Не было больш пра што гаварыць, не цікавілі падрабязнасці. Засталося толькі неразуменне: як такое можа быць увогуле? Адказ знайшла ў тоўстай кнізе, якую чытаю ўжо каторы тыдзень, а яна ніяк не скончыцца. «Час залечвае не ўсе раны, ён сам раніць. Усе раны можна залячыць толькі любоўю і дараваннем»...

МОЖНА і згаджацца з гэтым, і спрачацца. І не ведаць дакладна, дзе тут праўда і рацыя.

Алена ЛЯЎКОВІЧ.
alena@zviazda.by

■

З 80-годдзем шчыра віншуем нашага дарагога татачку, дзядулю і прадзядулю **Рамана Сямёнавіча КАМІНСКАГА!** Зычым сілы і перамог! Хай моцным будзе здароўе! Хай светлым будзе шчасце і хай узрост ніколі не ўплывае на стан душы!

З любоўю і ўдзячнасцю твая сям'я.

■ Будзь у курсе!

Тэрмін дзеяння праязных

на 10 і 20 паездак у грамадскім транспарце Мінска павялічаны з 30 да 60 сутак.

Паводле інфармацыі «Мінсктранс», раней гэтыя праязныя дзейнічалі 30 сутак. Набытыя з 4 мая (дата ўступлення ў сілу рашэння Мінгарвыканкама №1325), такія праязныя будуць сапраўдныя ўжо на працягу 60 сутак, уключаючы дату продажу. Гэтыя змены садзейнічаюць паляпшэнню якасці абслугоўвання пасажыраў.

Сяргей РАСОЛЬКА.

Даты | Падзеі | Людзі

5 МАЯ

1877 год — нарадзіўся Георгій Якаўлевіч Сядоў (1877—1914), рускі даследчык Арктыкі. У 1902—1903 гадах удзельнічаў у гідраграфічных экспедыцыях у Паўночным Ледавітым акіяне. У час руска-японскай вайны камандаваў мінаносцам. У 1909 г. — начальнік экспедыцыі па вопісе вусця р. Калыма, у 1910 годзе абследаваў Новую Зямлю. У 1912 годзе была арганізавана санная экспедыцыя да Паўночнага полюса. У гэтай экспедыцыі Сядоў захварэў на цынгу і памёр.

1912 год — у Стакгольме (Швецыя) адкрыліся V Летнія Алімпійскія гульні. У іх упершыню прынялі ўдзел прадстаўнікі пяці кантынентаў, упершыню выкарыстоўвалася тэхнічная апаратура — фотафініш і электронны гадзіннік, упершыню быў праведзены конкурс мастацтваў. Апошняя алімпіяда, на якой медалі вышэйшай вартасці былі зроблены з чыстага золата. Падчас Гульняў заснавана Міжнародная лёгкаатлетычная федэрацыя (IAAF).

1912 год — выйшаў першы нумар газеты «Праўда», заснаванай У.І. Леніным. З 1922 года дзень выхаду ў свет гэтай газеты быў афіцыйным святам савецкіх журналістаў — Днём друку.

1937 год — нарадзіўся (в. Галяшы Расонскага раёна) Мікалай Аляксандравіч Картэль, беларускі вучонымгенетык, акадэмік НАН Беларусі, доктар біялагічных навук, прафесар, заслужаны дзеяч навукі Рэспублікі Беларусь. Аўтар больш як 380 навуковых прац па генетыцы, малекулярнай генетыцы і генетычнай інжынерыі раслін. Даследаваў пытанні генетыкі і селекцыі драўняных раслін, радыяцыйнага мутагенезу сельскагаспадарчых раслін, праблемы генетычнай і клетачнай інжынерыі вышэйшых раслін.

1944 год — нарадзіўся Аляксандр Дзянісаў, беларускі акцёр, заслужаны артыст Беларусі. У 1968 годзе скончыў Беларускі тэатральна-мастацкі інстытут. У 1967—1990 гадах працаваў у Беларускім тэатры імя Я. Купалы. Стаў асабліва папулярны ў пачатку 1980-х гадоў пасля ролі Гамаюна ў серыяле «Дзяржаўная граніца». Здымаўся таксама ў кінакарцінах «Іван», «Ішоў чацвёрты год вайны», «Фронт без флангаў», «Зацюканы апостал» і многіх іншых. Лаўрэат Дзяржаўнай прэміі СССР (1984 г.). З 1991 года жыў за мяжой. Памёр у 2012 годзе.

Было сказана

Жан-Поль САРТР, французскі пісьменнік, філосаф:

«Агароднік можа вырашаць, што добра для морквы, але не можа вырашаць, што добра для другога агародніка».

СЁННЯ

Сонца

	Усход	Захад	Даўжыня дня
Мінск —	5.25	20.48	15.23
Віцебск —	5.10	20.43	15.33
Магілёў —	5.15	20.38	15.23
Гомель —	5.18	20.29	15.11
Гродна —	5.42	21.03	15.21
Брэст —	5.48	20.57	15.09

Месяц

Першая квадра 3 мая. Месяц у сузор'і Дзевы.

Імяніны

Пр. Віталя, Гаўрылы, Клімента, Лукі, Усеваладa, Фёдара. К. Ірэны, Тамары, Вінцэнта, Тодара.

Фота Анатоля КЛЕШЧУКА.

ЗАЎТРА

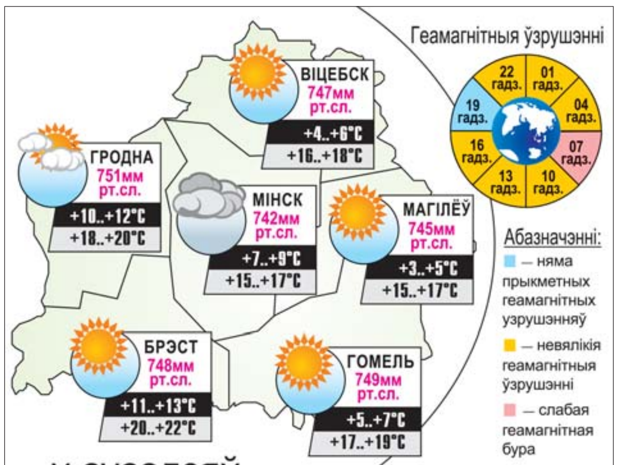

...у суседзяў

ВАРШАВА +18..+20°С	КІЕЎ +20..+22°С	РЫГА +14..+16°С
ВІЛЬНЮС +17..+19°С	МАСКВА +14..+16°С	С.-ПЕЦЯРБУРГ +7..+9°С

УСМІХНЕМСЯ

Карнегі напісаў кнігу «Як перастаць хвалявацца і пачаць жыць», а мы і без кніг робім гэта кожную пятніцу з мужыкамі ў гаражах.

— Я чую, вы развяліся.
— Так. Ды неяк няўдала.
— У сэнсе?
— Дык зноў разам жывём.

Жанчыны: я надзявала гэтую кофту ўжо тры разы. Патрэбна новая.

Мужыкі: як недарэчы на світары дзірка, усяго чатыры гады нашу. Добра, падгарну рукаў.

На сумоўі мне сказалі:
— Для нашай кампаніі вы крыху старамодны. Хоць лапці ў вас прыгожыя!

Ды што ты ведаеш пра жыццё, калі на суботніку не чысціў снег граблямі?

caricatura.ru

ЗВЯЗДА БЕЛАРУСКАЯ ГАЗЕТА

ЗАСНАВАЛЬНІКІ: Савет Рэспублікі Нацыянальнага сходу Рэспублікі Беларусь, Палата прадстаўнікоў Нацыянальнага сходу Рэспублікі Беларусь, Савет Міністраў Рэспублікі Беларусь

РЭГІСТРАЦЫЙНАЕ ПАСВЕДЧАННЕ НУМАР 2 АД 17 ЛЮТАГА 2009 ГОДА, ВЫДАДЗЕНАЕ МІНІСТЭРСТВАМ ІНФАРМАЦЫІ РЭСПУБЛІКІ БЕЛАРУСЬ.

Дырэктар — галоўны рэдактар СУХАРУКАЎ Павел Якаўлевіч.

РЭДАКЦЫЙНАЯ КАЛЕГІЯ: Н. ДРЫНДРОЖЫК, Н. КАРПЕНКА (першы намеснік галоўнага рэдактара), А. ЛЯЎКОВІЧ (першы намеснік дырэктара), М. ЛІТВІНАЎ (намеснік галоўнага рэдактара), В. МЯДЗВЕДЗЕВА (намеснік галоўнага рэдактара), А. КЛЯШЧУК, Н. РАСОЛЬКА, С. РАСОЛЬКА, А. СЛАНЕЎСКІ (намеснік галоўнага рэдактара), В. ЦЕЛЯШУК.

Выдавец — Рэдакцыйна-выдавецкая ўстанова «Выдавецкі дом «Звязда».

НАШ АДРАС: 220013 г. Мінск, вул. Б. Хмяльніцкага, 10-а.

ТЭЛЕФОНЫ Ў МІНСКУ: прыёмная – 287 19 19 (тэл./факс); аддзелаў: пісьмаў — 287 18 64, маркетынгу — 284 44 04, бухгалтэрыі: 287 18 81.

Аўтары апублікаваных матэрыялаў нясуць адказнасць за падбор і дакладнасць фактаў. Іх меркаванні не заўсёды супадаюць з меркаваннем рэдакцыі. Рэдакцыя па сваім меркаванні адбірае і публікуе адрасаваныя ёй пісьмы. Передрук матэрыялаў, апублікаваных у «Звяздзе», толькі з дазволу рэдакцыі.

http://www.zviazda.by;
e-mail: info@zviazda.by,
(для зваротаў): zvarot@zviazda.by

ПРЫЁМ РЭКЛАМЫ тэл./факс: 287 17 79, e-mail: reklama@zviazda.by

Матэрыялы, пазначаныя гэтым значком, носяць рэкламны характар. Адказнасць за змест рэкламы нясуць рэкламадаўцы.

Газета аддрукавана ў Рэспубліканскім унітарным прадпрыемстве «Выдавецтва «Беларускі Дом друку». ЛП № 02330/106 ад 30.04.2004.
220013, Мінск, пр. Незалежнасці, 79. Выходзіць 5 разоў на тыдзень.
Тыраж 20.008. Індэкс 63850. Зак. № 1611.
Нумар падпісаны ў 19.30 4 мая 2017 года.
М 1 2 3 4 5 6 7 8 9 10 11 12
П 1 2 3 4 5 6 7 8 9 10 11 12