Родная газета на роднай мове

ЗВЯЗДА

Выдаецца з 9 жніўня 1917 г.

12 МАЯ 2017 г. ПЯТНІЦА № 88 (28452)

БЕЛАРУСКАЯ ГАЗЕТА

Юр'я: святкуем разам

СТАР. 5

У Баянічы — на гулянічы

СТАР. 13

Праграма тэлебачання на тыдзень

20 КАНАЛАЎ

ЦЫТАТА ДНЯ

Уладзімір ЗІНОЎСКІ, міністр эканомікі:

«Ініцыятыва «Адзін пояс, адзін шлях» паступова становіцца своеасаблівым брэндам развіцця і ўмацавання перш за ўсё эканамічнага супрацоўніцтва паміж краінамі Еўропы і Азіі. Сёння ва ўмовах замаруджвання росту сусветнай эканомікі гэтая ініцыятыва — новая крыніца стымулявання эканамічнага развіцця дзяржаў, размешчаных уздоўж новага Шаўковага шляху, і ў цэлым усяго рэгіёна».

Курсы замежных валют, устаноўленыя НБ РБ з 12.05.2017 г.

Долар ЗША	1,8719	▼
Еўра	2,0372	▼
Рас. руб.	0,0327	▲
Укр. грыўня	0,0708	▼

ISSN 1990 - 763X

Сустрэча на алеі

Фота Анатоля КЛЕШЧУКА.

Вуліцу Гогаля ў Брэсце часта называюць і алеяй ліхтароў, і галерэяй пад адкрытым небам, бо на ёй усталяваны дзясятак самых розных і па кампазіцыі, і па сюжэце скульптур. Гараджане і турысты з задавальненнем наведваюць гэты куток горада. Брэсцкім дашкалятам падабаецца скульптура «юны чысцільшчык абутку».

ВІНТАЖ ПА-ГРОДЗЕНСКУ

У горадзе над Нёманам узнаўляе работу «блышыны» рынак

Наш карэспандэнт прайшлася па радах і прыцанілася да артэфактаў. Ці то надвор'е паспрыяла, ці гродзенцы сапраўды зацікавіліся даўнінай, але гандлёвыя рады былі цесна аблеплены на працягу амаль што пяці гадзін. Ды і месца для базара бойкае — цэнтр старога Гродна, плошча Савецкая, якая два стагоддзі таму называлася Рынычнай. Цяпер тут часта гандлююць — то велікодны кірмаш, то кірмаш для школьнікаў, то восеньскі продаж гародніны.

Новы базар не прэтэндаваў на размах. Прадаўцы-калекцыянеры занялі два рады каля Палаца тэкстыльшчыкаў. Напярэдадні гандаль праходзіў у яго холе, бо ішоў дождж, а вось на другі дзень выйшлі на плошчу.

СТАР. 4

■ Медыяцыя ў дзеянні

НЕ ПАНАЦЭЯ, А АЛЬТЭРНАТЫЎНАЯ ДАПАМОГА

ў вырашэнні працоўных, сямейных і крымінальных канфліктаў

Абавязковае накіраванне на медыяцыю (пазасудовае пагадненне бакоў) пры разглядзе шлюбна-сямейных праблем неабходна ўвесці ў адпаведны беларускі закон. Пры абмеркаванні праекта па ўдасканаленні закона медыятары прапаноўвалі ўжываць гэтую альтэрнатыву пры разглядзе спрэчак па аліментах, дзецях, маёмасці і іншых пытанняў. Разам з тым яны перасцерагаюць не насаджаць медыяцыю ў грамадстве загадным шляхам — менавіта з прычыны карыснасці гэтай працэдуры.

УСЁПРАНІКАЛЬНАЯ З'ЯВА

З дапамогай медыяцыі можна разабрацца і дамовіцца па розных пытаннях: працоўных, канфесіянальных, палітычных і іншых, сцвярджаюць спецыялісты. Пры гэтым пазасудовае пагадненне нельга лічыць панацэяй, бо ў некаторых выпадках кіравацца яго прынцыпамі немагчыма, напрыклад пры разглядзе сітуацыі, дзе ў сям'і існуе гвалт. А для найлепшага вырашэння сямейных канфліктаў неабходна наладжваць партнёрскія адносіны паміж медыятарамі, школай, сацыяльнымі работнікамі, натарыятамі і іншымі службамі, якія ўспрымалі б гэта як дапамогу ў сваёй рабоце.

У Партугаліі, напрыклад, многія канфлікты па хатнім гвалце вырашаюцца шляхам крымінальнай медыяцыі. Пра магчымасць карыстацца ёю і ў Беларусі казалі эксперты:

— Медыяцыя — гэта будучыня. Навакольны свет жорсткі, злачынствы здараюцца, аднак не ўсе асуджаныя такія ўжо нягоднікі і павінны сядзець за кратамі. Некаторыя маглі б працягваць прыносіць карысць грамадству і выхоўваць сваіх дзяцей, калі б да іх прымянілі працэдуры пакрыцця шкоды, прымірэння і іншыя. Думаю, мы стаім ля вытокаў развіцця гэтага руху ў Беларусі, — выказалася **Вікторыя СЯРГЕЕВА, рэгіянальны дырэктар Офіса Penal Reform International (Міжнародны турэмнай рэформы) па Расіі, Украіне і Беларусі.**

СТАР. 4

Практычны вопыт, якім можам дзяліцца

Прэзідэнт сустрэўся з губернатарам Растоўскай вобласці

Далейшае павелічэнне тавараабароту, развіццё супрацоўніцтва ў сельскай гаспадарцы, пашырэнне прамыслова-кааперацыйных сувязяў... Гэта толькі некаторыя тэмы, якія абмеркаваў Прэзідэнт Беларусі Аляксандр Лукашэнка падчас сустрэчы ў Палацы Незалежнасці з губернатарам Растоўскай вобласці Васілём Голубевым.

Той факт, што Беларусь з Расіяй у цэлым, Растоўскай вобласцю ў прыватнасці, звязвае нашмат большае, чым просты тавараабмен, класічныя эканамічныя кантакты, нават не трэба асабліва абгрунтоўваць. Першае, на што звярнуў увагу беларускі лідар, вітаючы расійскага губернатара — гэта тое, што візіт дэлегацыі з Растова-на-Доне праходзіць, можна сказаць, падчас майскіх свят. І Беларусь, і Расія шануюць Вялікую Перамогу і памятаюць пра цану, якую заплаціў савецкі народ за яе.

ІСЦІ АД ЗЯМЛІ

Калі ж гутарка зайшла пра эканамічныя паказчыкі супрацоўніцтва, то высветлілася: яны ўсяляюць аптымізм. Летась у Беларусі і Растоўскай вобласці атрымалася пераламіць тэндэнцыю па зніжэнні тавараабароту. Аб'ём узаемнага гандлю павялічыўся больш чым на 19% у параўнанні з 2015-м і склаў каля 340 мільёнаў долараў. Станоўчая дынаміка назіраецца і ў пачатку бягучага года.

— Няшмат такіх рэгіёнаў у Расіі, з якімі мы маем станоўчую дынаміку, — адзначыў Прэзідэнт. — 340 мільёнаў долараў, пад чатырыста — калі ўжо дакладна палічыць, — гэта добрая тэндэнцыя. Калі мы будзем дзейнічаць настойліва, сістэмна, то паўмільярднага рубяжа, якога нам вельмі трэба дасягнуць, я думаю, мы дасягнем.

Растоўская вобласць уваходзіць у лік найбуйнейшых сельскагаспадарчых рэгіёнаў Расіі, таму адным з перспектыўных кірункаў нашага ўзаемадзеяння, упэўнены Аляксандр Лукашэнка, павінна стаць супрацоўніцтва ў аграрнай сферы:

— Беларусь мае пэўны практычны вопыт, вы гэта ведаеце: і ў жывёлагадоўлі, і ў раслінаводстве, і ў апрацоўцы збожжа, гароднінных культур. Мы таксама вывучылі сусветны вопыт будаўніцтва і мадэрнізацыі цяперашніх фермаў пад малочнатаварныя комплексы. Мы гэтым зараз займаемся вельмі інтэнсіўна... Сховішчы для агародніны — мы захоўваем бульбу не ў буртах, як гэта некалі было. Усё, што павінна ляжаць у сховішчах, знаходзіцца там. Гэта дае нашай сельскай гаспадарцы пэўны плюс — бо мы маем магчымасць падчас дэфіцыту бульбы, гародніны даставаць са сховішчаў тавар і прадаваць яго на рынку.

Наша краіна валодае і цікавымі навуковымі напрацоўкамі ў сельскай гаспадарцы.

— Той вопыт, які назапашаны ў нас у сферы сельскай гаспадаркі, грунтуецца на сур'ёзнай навуковай аснове, — адзначыў Прэзідэнт. — Галоўнае, што мы не знішчылі тыя інстытуты, якія былі створаны ў савецкія часы ў акадэміях навук: інстытуты земляробства, раслінаводства, гароднінаводства, бульбаводства, жывёлагадоўлі... Больш за тое, яны сталі навукова-практычнымі: кожнаму з іх мы перадалі ва ўласнасць тысячы гектараў зямель.

Тыя гаспадаркі, якія былі перададзены навукова-практычным інстытутам, сталі перадавымі. Такім чынам, вучоныя даказалі: тое, што яны робяць, запатрабавана на зямлі.

МЫ ЗА ПАРТНЁРСКІЯ АДНОСІНЫ

Традыцыйна Беларусь супрацоўнічае літаральна з усімі рэгіёнамі Расійскай Федэрацыі. Гэта без перабольшвання галоўны рынак збыту для айчынных тавараў самага рознага кшталту. Тым не менш, Аляксандр Лукашэнка звярнуў увагу, што з гэтым бываюць часам праблемы:

— У асноўным яны ствараліся штучна — гэта я ўжо зараз заўважыў, ды і вы, відаць, таксама... Да нас прэтэнзій не трэба прад'яўляць, і вы павінны разумець, чаму я ў тым ліку так востра на гэта рэагую. Калі нам было вельмі цяжка, мы тады адкладалі грошы і мадэрнізавалі гэтыя прадпрыемствы... І калі нас сёння папракаюць, што ў нас прадукты харчавання не тыя — гэта ўжо занадта. Каб вы ведалі, мы адзіная постсавецкая рэспубліка, якая захавала ДАСТы. І ў нас ДАСТы больш жорсткія, чым у Еўразаюзе. Чаму? Таму што як чарнобыльская рэспубліка мы былі вымушаны рабіць больш жорсткімі ДАСТы да прадуктаў харчавання. Сёння ў нас з прадпрыемства: фермы, комплексу, — не выйдзе дрэнная прадукцыя. Бо там яе адразу праверацъ і адбракуюць.

Па словах Прэзідэнта, раз у нас з Расіяй агульны рынак, то не трэба будаваць адзін для аднаго перашкоды. І калі мы перайшлі да механізму канкурэнцыі, то канкураваць трэба сумленна. У любым выпадку Беларусь за тое, каб паводзіць сябе па-партнёрску, дамаўляцца — галоўнае, на шчырай, сумленнай і прынцыповай аснове.

БЕЛАРУСКІЯ ДАРОГІ Ў РАСТОВЕ

— З улікам прамысловага і інавацыйнага патэнцыялу Беларусі і Растоўскай вобласці нам трэба прапрацоўваць варыянты актывізацыі вытворча-кааперацыйных сувязяў, якія маюцца, — адзначыў Аляксандр Лукашэнка. — Перспектыўным бачыцца супрацоўніцтва ў будаўнічай сферы.

Так, тыя нашы арганізацыі, што маюць добры вопыт у сферы дарожнага будаўніцтва, а таксама праектавання і ўзвядзення жылля, інфраструктурных і сацыяльных аб'ектаў, зацікаўлены ва ўдзеле ў аналагічных праектах у Растоўскай вобласці.

— Мы можам таксама аказваць вам паслугі па дарожна-будаўнічай тэхніцы і праектаванні, будаўніцтве дарог, калі вам гэта будзе патрэбным, — звярнуў увагу кіраўнік краіны. — Мы гэта ўжо адпрацавалі, і вы можаце паглядзець сёння другую кальцавую дарогу, якую мы зрабілі вакол Мінска. Яна разлічана на перспектыву, зараз перахоплівае ўвесь транзіт, асабліва які ідзе з Берліна на Маскву. Вызвалілі першую кальцавую дарогу для ўнутраных патрэб, аўтамабільнага легкавога транспарту.

Асобнай тэмай для абмеркавання стала падрыхтоўка Растова да правядзення чэмпіяната свету па футболе ў 2018 годзе. Беларусі і тут ёсць, чым падзяліцца.

Васіль Голубеў пагадзіўся, што патэнцыял супрацоўніцтва ў Беларусі і Растоўскай вобласці велізарны. Па яго словах, пра гэта зараз кажа і бізнес.

Надзея ЮШКЕВІЧ. *yushkevich@zviazda.by*

■ Блізкая ўлада

ХТО ПАВІНЕН АДКАЗАЦЬ ЗА ВЫКАРЫСТАННЕ АЎТАРСКАГА ТВОРА?

...Падчас выязнога прыёму грамадзян у Вілейскім раёне да старшыні Мінаблвыканкама Сямёна ШАПІРЫ звярнуўся кіраўнік унітарнага прадпрыемства «Артыко», якое займаецца рэтрансляцыяй тэлевізійных каналаў у сетцы кабельнага тэлебачання. Два беларускія аўтары судзяцца з прадпрыемствам, паколькі лічаць, што арганізацыя не мае права выкарыстоўваць іх прадукт, і патрабуюць кампенсацыю за парушэнне выключнага аўтарскага права на яго ў памеры 13 тыс. рублёў.

Абавязак ператвараецца ў парушэнне

— На сваю дзейнасць мы маем дазвол Міністэрства сувязі і інфарматызацыі, — растлумачыў дырэктар Артур Шымакоўскі. — На рынку паслуг працуем больш як 20 гадоў, цалкам на самафінансаванні. Транслюем таксама сацыяльны пакет, куды ўваходзяць дзевяць праграм, у тым ліку і Нацыянальнай дзяржаўнай тэлерадыёкампаніі Беларусі. Паводле Закона аб сродках масавай інфармацыі, мы ў абавязковым парадку павінны гэта рабіць. Прадпрыемства наладзіла дзелавыя кантакты з Нацыянальным цэнтрам інтэлектуальнай уласнасці, асноўнай функцыяй якога з'яўляецца рэгуляванне адносін паміж аўтарамі, аператарамі сувязі і выканаўцамі. Прадпрыемства штомесяц пералічвае гэтай структуры 3% ад валавой выручкі, якая складае каля 16 тыс. рублёў. Разам з тым мы трапляем пад Закон аб аўтарскіх і сумежных правах.

Як правіла, суды задавальняюць прэтэнзіі аўтараў. Палова аператараў кабельных сетак Мінскай вобласці пацярпела ад аналагічных іскаў. Наогул, такая сітуацыя склалася ў цэлым па ўсёй краіне, адзначылі спецыялісты. Заяўнік папярэдне агучваў праблему старшыні Вілейскага райвыканкама Віктару Кату. Кіраўнік раёна добра разумее крыўду арганізацыі, але вырашэнне пытання не ў кампетэнцыі органаў мясцовай улады.

— Гэта вельмі сур'ёзны прабел у заканадаўстве, — лічыць Віктар Кот. — Мінаблвыканкаму варта звярнуцца з прапановай аб унясенні ў яго змяненняў.

Старшыня аблвыканкама даў даручэнне сфармуляваць грунтоўны дакумент для разгляду прэм'ер-міністру і ўпаўнаважанаму па абароне правоў спажыўцоў Мінскай вобласці.

Выйграў не толькі прыватнік

Год назад абласныя ўлады дапамаглі вырашыць праблему вілейскага бізнесмена Дзмітрыя Цяліцына, які заключыў інвестыцыйны дагавор на ўзвядзенне турыстычнага комплексу каля Вілейскага вадасховішча. У працэсе будаўніцтва ўзнікла неабходнасць карэкціроўкі памераў адведзенага зямельнага ўчастка. Гэта пацягнула за сабой працэдуру пераафармлення, будаўніцтва прыпынілася. У выніку ўмовы дагавора былі парушаны, выкананне фінансавых абавязацельстваў па крэдыце стала немагчымым. Губернатар распарадзіўся прадоўжыць тэрмін інвестыцыйнага дагавора, каб давесці аб'ект да ладу.

— Праз некалькі месяцаў мы атрымалі дакументы на зямлю і літаральна на наступны дзень комплекс быў уведзены ў эксплуатацыю, — расказаў Дзмітрый Цяліцын працяг гісторыі. — Мінулы сезон мы панеслі страты, бо не вялі рэкламную кампанію, паколькі не ведалі, калі пачнём працаваць. З сёлетняга красавіка справы значна палепшыліся.

У пансіянаце «Кветкі яблыні» ўжо адпачывалі жыхары Расіі, Злучаных Штатаў Амерыкі, Польшчы, Беларусі. Даволі шмат месцаў забраніравалі грамадзяне Ізраіля, мяркуецца, што ў Вілейку прыедуць ірландцы, немцы. Адначасова турыстычны комплекс можа прыняць 52 чалавекі, у кожным доміку прадугледжаны гасцінічныя нумары: адна- і двухпакаёвыя, люкс.

Турыстычны комплекс размясціўся ў старым яблыневым садзе на ўскрайку сасновага бору, у месцы зліцця рэк Віліі і Сэрвачы. Гэта якраз пачатак Вілейскага вадасховішча. Замежнікаў прыцягваюць сюды маляўнічыя мясціны, чыстае паветра, цішыня.

— Мы супрацоўнічаем з музеем Першай сусветнай вайны ў Забароддзі, з вінзаводам у вёсцы Ілава Мядзельскага раёна, які выпускае цудоўны кальвадос з яблыкаў. Па смакавых якасцях напой, як я лічу, перасягае французскі. А каштуе як мінімум у пяць разоў менш. Адну групу звазілі туды на экскурсію з дэгустацыяй прадукцыі. Потым у аўтобус з цяжкасцю змясціліся напоі, якія турысты купілі на прадпрыемстве, — расказаў бізнесмен.

Таццяна ЛАЗОЎСКАЯ. *lazovskaya@zviazda.by*

ХРОНІКА АПОШНІХ ПАДЗЕЙ

Больш за 82% расіян адабраюць дзейнасць Пуціна

Работу Дзмітрыя Мядзведзева станоўча ацэньвае 52,8% жыхароў краіны. Пра гэта сведчаць даныя апытання, праведзенага Усерасійскім цэнтрам вывучэння грамадскай думкі.

Паводле звестак сацыёлагаў, рэйтынг адабрэння дзейнасці прэзідэнта ў канцы красавіка складаў 81,6%. Апытанне, праведзенае ў першы тыдзень мая, паказала, што работу кіраўніка Расійскай Федэрацыі станоўча ацэньваюць ужо 82,1% расіян. Павысіўся і рэйтынг адабрэння дзейнасці Мядзведзева: з 52,1% у канцы красавіка да 52,8%. Узровень адабрэння дзейнасці кабінета міністраў пры гэтым нязначна знізіўся: калі ў канцы красавіка ён складаў 56%, то сярэдняе значэнне за перыяд з 30 красавіка па 7 мая склала 55,8%.

У рэйтынгу даверу палітыкам з вялікім адрывам ад астатніх па-ранейшаму лідзіруе Уладзімір Пуцін: за першы тыдзень мая паказчык вырас з 48,7% да 49,2%. Менавіта яго большасць рэспандэнтаў называюць, адказваючы на пытанне, каму б яны даверылі вырашэнне важных дзяржаўных пытанняў. У першую тройку рэйтынгу даверу таксама ўвайшоў міністр абароны Сяргей Шайгу (15,6%), які на 0,1% абагнаў прэм'ер-міністра Дзмітрыя Мядзведзева (15,5%). Лідарам «антырэйтынга» даверу застаецца Уладзімір Жырыноўскі.

Белы дом: доказаў змовы каманды Трампа з Расіяй няма і быць не можа

У той жа час першы намеснік прэс-сакратара Белага дома Сара Хакабі-Сандэрс запэўніла, што прэзідэнт Трамп не мае

намеру перашкаджаць расследаванню сцвярджэнняў аб умяшанні Расіі ў ход амерыканскіх прэзідэнцкіх выбараў, якое вядуць міністэрства юстыцыі і камітэты абедзвюх палат Кангрэса.

«На самай справе мы заахвочваем завяршэнне імі гэтага расследавання, каб пакончыць з гэтым і перакананца ў тым, пра што мы гаворым ужо амаль год: няма ніякіх доказаў змовы паміж выбарчым штабам Трампа і Расіяй», — сказала Хакабі-Сандэрс.

Апазіцыйная Дэмакратычная партыя і блізкія да яе амерыканскія СМІ ўпарта імкнуцца раздзімаць скандал вакол прыпісваемага Маскве ўмяшання ў перадвыбарчыя працэсы ў ЗША на баку Трампа. І сам гаспадар Белага дома, і Расія рашуча адпрэчваюць гэта.

НАТА не збіраецца ўдзельнічаць у баявых дзеяннях у Сірыі і Іраку

Паўночнаатлантычны альянс не будзе ўдзельнічаць непасрэдна ў баявых дзеяннях супраць тэрарыстычнай групоўкі «Ісламская дзяржава» ў Сірыі і Іраку. Пра гэта заявіў у Берліне генеральны сакратар НАТА Енс Столтэнберг па выніках перамоваў з канцлерам ФРГ Ангелай Меркель.

«Нават з уваходжаннем НАТА ў кааліцыю яе роля не зменіцца, альянс не будзе ўдзельнічаць у баявых дзеяннях у Сірыі і Іраку», — сказаў ён.

Цяпер НАТА дае разведвальную інфармацыю па сітуацыі ў рэгіёне і навучае іракскія сілы бяспекі.

Вырашаць праблемы па тэлефоне

У гэтую суботу, 13 мая, прамыя тэлефонныя лініі з насельніцтвам традыцыйна пройдуць ва ўсіх рэгіёнах Беларусі. Такія зносіны доўжацца ўжо не першы год, чыноўнікі гатовы хутка і кампетэнтна адказаць на пытанні беларусаў і вырашыць праблемы, з якімі не атрымліваецца разабрацца самастойна.

З 9.00 да 12.00 на званкі адкажуць:

Брэсцкі аблвыканкам
старшыня Савета дэпутатаў АШМЯНЦАЎ Сяргей Дзмітрыевіч (80162213121);

Віцебскі аблвыканкам
намеснік старшыні ПЕНІН Уладзімір Пятровіч (80212222222);

Гомельскі аблвыканкам
першы намеснік старшыні МІКАЛУЦКІ Аляксандр Віктаравіч (80232751237);

Гродзенскі аблвыканкам
старшыня Савета дэпутатаў ЖУК Ігар Георгіевіч (80152735644);

Магілёўскі аблвыканкам
намеснік старшыні ХАРЫТОНЧЫК Дзмітрый Іванавіч (80222501869);

Мінскі аблвыканкам
намеснік старшыні ПЛАЎСКІ Алег Альфрэдавіч (80175004160);

Мінскі гарвыканкам
старшыня ШОРАЦ Андрэй Віктаравіч (80172224444).

ІНВЕСТЫЦЫІ Ў БУДУЧЫНЮ

У Віцебску адкрыліся VI Міжнародны эканамічны форум «Інавацыі. Інвестыцыі. Перспектывы» і XIV Рэспубліканскі экалагічны форум.

Фота Надзеі БУЖАН.

Міністр прыродных рэсурсаў і аховы навакольнага асяроддзя Андрэй КАЎХУТА азнаёміўся з прадстаўленымі на спецыялізаванай выставе тэхналогіямі выкарыстання другасных рэсурсаў і ўзнаўляльных крыніц энергіі.

Эканамічны форум стаў цэнтральнай інвестыцыйнай пляцоўкай для сустрэч і абмену вопытам прадстаўнікоў бізнесу розных краін, вядучых экспертаў у сферы паляпшэння інвестыцыйнага і дзелавога клімату.

Падчас наведвання спецыялізаванай выставы госці мерапрыемства і жыхары Віцебска змаглі пазнаёміцца з дасягненнямі навукі і тэхнікі, тэхналагічным патэнцыялам Віцебскай вобласці ў сферы будаўніцтва, энергетыкі, энерга- і рэсурсазберажэння, а таксама новымі «зялёнымі» тэхналогіямі, якія сёння выкарыстоўваюцца на прадпрыемствах Беларусі.

Па словах старшыні Віцебскага абласнога выканаўчага камітэта Мікалая Шарстнёва, Віцебшчына мае значны інвестыцыйны патэнцыял. Толькі сёлета ў рэгіёне рэалізуецца больш за 180 інвестыцыйных дагавораў, заключаных бізнесменамі з розных краін свету з аблвыканкамам на суму каля 1,2 млрд долараў.

У мерапрыемствах форумаў таксама прымалі ўдзел дэлегацыі з Расійскай Федэрацыі, Латвіі, Германіі, Польшчы, Славакіі, Турцыі, Кітая і інш.

— Аб'яднанне экалагічнага і эканамічнага форумаў мне падаецца вельмі важным і сімвалічным, бо развіццё эканомікі цяпер магчыма на аснове экалагічных падыходаў да дзейнасці прадпрыемстваў, да аховы навакольнага асяроддзя, — адзначыў **міністр прыродных рэсурсаў і аховы навакольнага асяроддзя Андрэй КАЎХУТА.** — Гэта таксама неабходна для стварэння спрыяльных умоў для жыцця нашых грамадзян і павелічэння іх дабрабыту.

Вераніка КОЛАСАВА.

■ Надвор'е

МАЙСКІ СНЕГ

Фота БЕЛТА.

Сіноптыкі прагназуюць, што цяплец пачне ў нядзелю, калі на поўдні чакаецца да плюс 20 градусаў

Першая дэкада мая сапраўды выдалася ў нас даволі халоднай. А ў апошнія некалькі дзён у многіх раёнах Беларусі назіраўся нават мокры снег. У выхадныя надвор'е крыху супакоіцца і пацяплее, але тэмпература паветра застанецца яшчэ ніжэй за кліматычную норму, паведамляе начальнік службы гідраметэаралагічных прагнозаў Рэспубліканскага цэнтра па гідраметэаралогіі, кантролі радыеактыўнага забруджвання і маніторынгу навакольнага асяроддзя Мінпрыроды Дзмітрый РАБАЎ.

Разам з тым спецыяліст адзначыў, што вялікага цяпла ў хуткім часе па-ранейшаму чакаць не варта. У пятніцу будзе пераважна без ападкаў, толькі ўдзень па Брэсцкай вобласці чакаецца кароткачасовы дождж. Максімальная тэмпература паветра складзе 10—18 цяпла. Халодна будзе і ў суботу, калі, пераважна па паўднёвай частцы краіны, пройдуць кароткачасовыя дажджы, у асобных раёнах магчымы навальніцы. Тэмпература паветра ўначы будзе 1—8 цяпла, аднак па паўночным усходзе чакаецца яшчэ ад нуля да мінус 3 градусаў. Удзень — ад плюс 8 да плюс 15 градусаў. Больш сонечна і цёпла стане ў нядзелю, калі будзе пераважна без ападкаў. Тэмпература паветра ўначы складзе ад мінус 1 да плюс 6 градусаў, па паўднёвым усходзе — да 8 цяпла. Удзень прыгрэе да 12—19 цяпла, а па поўдні чакаецца нават да плюс 20 градусаў.

Цяпер некалькі лічбаў. Адмоўны тэмпературны рэкорд дня быў пабіты сёлета ў Гомелі ўначы 11 мая, калі тэмпература апускалася да мінус 0,6 градуса. Спецыялісты адзначаюць, што ў апошнія некалькі сутак на тэрыторыі Беларусі назіралася анамальна халоднае надвор'е з тэмпературным фонам па краіне на 8—11 градусаў ніжэй за кліматычную норму. Сярэднясутачная тэмпература была ў межах ад плюс 1 да плюс 4 градусаў. Сіноптыкі нагадваюць, што тэмпературны максімум для 12 мая назіраўся ў 2013 годзе, калі было зафіксавана плюс 27 градусаў. Мінула толькі чатыры гады і што... Няўжо глабальнае пацяпленне ўжо скончылася?

Сяргей КУРКАЧ. *kurkach@zviazda.by*

■ Актуальна

ЖЫЦЦЁ ДЫКТУЕ ПРАВІЛЫ

Сёння стануць вядомыя пераможцы XIII Нацыянальнага тэлевізійнага конкурсу «Тэлевяршыня».

Трансляцыю цырымоніі ўзнагароджвання можна будзе пабачыць у 21.05 у эфіры тэлеканала АНТ. Як расказаў **намеснік міністра інфармацыі Уладзімір РАБАВОЛАЎ,** сёлета на конкурс было пададзена 286 заявак ад 101 тэлевяшчальнага СМІ. Пераможцы будуць вызначаныя ў 25 намінацыях, чакаюцца і спецыяльныя прызы.

Узровень айчыннага тэлебачання зараз надзвычай высокі, яно адпавядае ўсім трэндам сусветнага вяшчання. Гэта падкрэсліў **загадчык кафедры тэлебачання і радыёвяшчання Інстытута журналістыкі БДУ Вячаслаў БУЛАЦКІ.** Ён зазначыў, што якасна працуюць не толькі каналы нацыянальнага вяшчання, але і рэгіянальныя. Сёлета выдатныя вынікі можна адзначыць у дзіцячым і юнацкім сегментах тэлепраграм, таксама шмат матэрыялаў было прадстаўлена на конкурс у культурна-асветніцкай галіне.

Як падкрэсліла **кандыдат мастацтвазнаўства, дацэнт кафедры рэжысуры кіно і тэлебачання факультэта экранных мастацтваў БДАМ Галіна ЗЛАБЕНКА,** наша тэлебачанне сапраўды ўздымае многа глабальных тэм, якасна працуюць рэгіянальныя тэлекампаніі, асабліва яркія праграмы прадстаўляюць Магілёў, Паставы, Ліда, Шклоў. Але ёсць і недахопы. На думку Галіны Пятроўны, сёння на тэлебачанні не стае партрэтаў знакавых асоб, а такія праграмы былі б больш блізкія гледачу.

Арганізатары абяцаюць, што цырымонія ўзнагароджвання пераможцаў XIII Нацыянальнага конкурсу «Тэлевяршыня» будзе яркай і дынамічнай, у якасці вядучых выступяць супрацоўнікі розных айчынных тэлеканалаў.

Карэспандэнты «Звязды» будуць сачыць за ходам цырымоніі, якая пройдзе сёння ў Палацы Рэспублікі. Рэпартаж з закулісся чытайце і глядзіце на нашым сайце.

Марына ВЕСЯЛУХА. *vesialuha@zviazda.by*

■ Прававая дапамога

Натарыус для ветэрана

бясплатна і з выездам дахаты

Удзельніца Вялікай Айчыннай вайны 91-гадовая Ніна Бітус атрымала дапамогу натарыуса, не выходзячы з дому. Спецыялісты прыехалі да яе, растлумачылі акалічнасці пытання жанчыны і на месцы засведчылі натарыяльную даверанасць. Усё гэта было зроблена бясплатна ў межах акцыі, арганізаванай Міністэрствам юстыцыі да 72-й гадавіны Перамогі ў ВАв.

Бязвыплатныя кансультацыі вопытных юрыстаў, адвакатаў і натарыусаў атрымалі дома і іншыя ветэраны, якія звярнуліся па дапамогу да супрацоўнікаў міністэрства. Астатнія грамадзяне вырашалі свае пытанні непасрэдна ў Мінюсце. Падчас леташняй акцыі, дарэчы, спецыялісты дапамаглі больш як 300 асобам па ўсёй рэспубліцы, а сёлета толькі ў сталіцы вырашылі свае праблемы звыш 100 чалавек.

— Людзі перш за ўсё звяртаюцца да нас з пытаннямі, якія датычацца працоўнага, сямейна-шлюбнага і грамадзянскага кодэксаў, а таксама прымусовага выканання судовых пастаноў і іншых дакументаў, — расказаў **намеснік міністра юстыцыі Мікалай СТАРАВОЙТАЎ.** — Мінулы год паказаў, што такая акцыя настолькі запатрабавана насельніцтвам, што мы выходзім за межы адведзенага на яе часу. Прыняць усіх ахвотных за запланаваныя дзве гадзіны мы не паспяваем, таму працуем больш. Стараемся зрабіць так, каб кожны чалавек пайшоў ад нас з разуменнем, што ён атрымаў дапамогу, якая яму была неабходна.

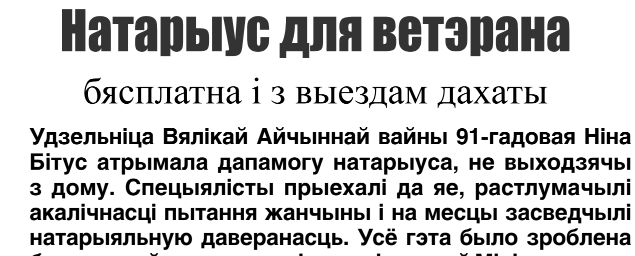

Ірына СІДАРОК. *sidarok@zviazda.by*

■ Віншуем!

Талент заўсёды запатрабаваны

Старшыню Беларускага саюза журналістаў Анатоля ЛЕМЯШОНКА віншуем з прыгожай датай — 70-годдзем!

У сваіх размовах і інтэрв'ю з калегамі ён заўсёды падкрэслівае, што галоўнае ў журналістыцы — прафесіяналізм, і што газетчыкам не трэба баяцца наступлення інтэрнэт-рэсурсаў, а працягваць працаваць крэатыўна, шукаць новыя формы работы, бо талент заўсёды запатрабаваны. Важна аваладаць мастацтвам супастаўляць факты, заўважаць і тое, што злева-справа, а не толькі тое, што перад табой, адзначае спадар Лемяшонак. А ён ведае, пра што кажа. Працаваў Анатоль Іванавіч у свой час у газетах «Во славу Родины», «Советская Белоруссия», «Семь дней», нарэшце, у «Рэспубліцы». Шмат гадоў узначальвае Беларускі саюз журналістаў. Не сакрэт, што ў рабоце ён строгі, ды справядлівы, пунктуальны, чаго заўсёды патрабаваў ад навакольных. А вось дома трымаецца, паводле яго прызнання, прынцыпу дэмакратыі — усе члены сям'і самастойна прымаюць рашэнні, хоць звычайна любяць параіцца адзін з адным. Нездарма ў адной важкай нагоды сам Анатоль Іванавіч пажадаў журналістам дзвюх галоўных рэчаў: стойкасці і здароўя, маўляў, без іх немагчыма стаць на ногі, пачаць рухацца наперад. Што ж, калектыў рэдакцыі газеты «Звязда» таксама зычыць юбіляру гэтых дзвюх важных рэчаў. Рухайцеся наперад, адкрывайце новыя магчымасці для членаў Беларускага саюза журналістаў, заахвочвайце маладых і не губляйце з поля зроку тых, хто працягвае плыць побач з вамі па Рацэ Часу!

Звяздоўцы

Адкрываецца паляванне

З 15 мая ў паляўнічых гаспадарках краіны адкрыецца сезон палявання на дарослых самцоў казулі, а таксама селекцыйных жывёл любога полу і ўзросту. Згодна з Правіламі вядзення паляўнічай гаспадаркі і палявання, здабываць трафеі можна будзе па 30 верасня, цягам сутак. Спосаб палявання — зброевы з засады, з падыходу. Дазволеныя прылады палявання — нарэзная паляўнічая зброя з дульнай энергіяй кулі звыш 1500 джоўляў, гладкаствольная паляўнічая зброя з патронамі з куляй ці карцеччу, паляўнічыя лукі і арбалеты.

Сяргей РАСОЛЬКА.

ИЗВЕЩЕНИЕ О ПРОВЕДЕНИИ ПЕРВЫХ И ПОВТОРНЫХ ТОРГОВ В ФОРМЕ ОТКРЫТОГО АУКЦИОНА

Организатор аукциона: государственное предприятие «Витебский областной центр маркетинга», г. Витебск, проезд Гоголя, 5, тел. (0212) 42-61-62.

Продавец: Открытое акционерное общество «Витязь», 210605, Витебская обл., г. Витебск, ул. П. Бровки, 13а, 8 (0212) 57-85-08

Лот №1. Капитальное строение с инв. №200/С-72650 по адресу: Витебская обл., г. Витебск, ул. Петруся Бровки, д. 13А/37, площадью 488 кв. м, наименование: производственный корпус №28 (площадка 1), назначение: здание неустановленного назначения, расположенное на зем. участке с кадастровым №240100000003000095 площадью 25,6294 га (долевая аренда). Нач. цена: 210 000 руб. без НДС. Задаток: 21 000 руб.

Аукцион состоится 14.06.2017 в 11.00 по адресу: г. Витебск, проезд Гоголя, 5, в ККУП «Витебский областной центр маркетинга». Срок внесения задатков и приема документов: с 12.05.2017 с 8.30 по 13.06.2017 до 17.30. Срок заключения договора купли-продажи: 20 календарных дней со дня проведения аукциона, оплата за объект производится в порядке и сроки, установленные договором купли-продажи. Условие аукциона: возмещение затрат по оценке имущества, оплата НДС сверх цены продажи объекта

Продавец: Открытое акционерное общество «Витязь», 210605, Витебская обл., г. Витебск, ул. П. Бровки, 13а, 8 (0212) 57-85-08

Лот №1. Капитальное строение с инв. №200/С-72707 по адресу: Витебская обл., г. Витебск, ул. Петруся Бровки, 13А/40, площадью 2 505 кв. м, наименование: административно-бытовой корпус 20 «Кисловодск-4», назначение: здание административно-хозяйственное, расположенное на зем. участке с кадастровым №240100000003000095 площадью 25,6294 га (долевая аренда). Нач. цена: 836 000 руб. без НДС. Задаток: 83 600 руб.

Повторный аукцион состоится 14.06.2017 в 11.30 по адресу: г. Витебск, проезд Гоголя, 5, в ККУП «Витебский областной центр маркетинга». Срок внесения задатков и приема документов: с 12.05.2017 с 8.30 по 13.06.2017 до 17.30. Срок заключения договора купли-продажи: 20 календарных дней со дня проведения аукциона, оплата за объект производится в порядке и сроки, установленные договором купли-продажи. Условие аукциона: возмещение затрат по оценке имущества, оплата НДС сверх цены продажи объекта. Ранее опубликованные извещения: газета «Звязда» 08.10.2016, 24.01.2017, 03.04.2017

Заявления на участие в аукционе со всеми необходимыми документами принимаются в рабочие дни с 8.30 до 17.30 по адресу: г. Витебск, проезд Гоголя, д. 5, в ККУП «Витебский областной центр маркетинга». Аукцион проводится в порядке, установленном Постановлением Совета Министров Республики Беларусь от 12.07.2013 №609. Лица, желающие участвовать в аукционе, обязаны подать организатору аукциона заявление на участие в аукционе, подписать соглашение установленной формы с приложением документов: документ, подтверждающий внесение суммы задатка на р/счет, указанный в извещении, с отметкой банка; юр. лицом или индивидуальным предпринимателем РБ – копия документа, подтверждающего гос. регистрацию юр. лица или индивидуального предпринимателя, без нотариального засвидетельствования; иностранным юр. лицом – легализованные в установленном порядке копии учредительных документов и выписка из торгового реестра страны учреждения (выписка должна быть произведена не ранее шести месяцев до подачи заявления на участие в торгах) либо иное эквивалентное доказательство юр. статуса в соответствии с законодательством страны учреждения с нотариально засвидетельствованным переводом на белорусский или русский язык; иностранным индивидуальным предпринимателем – легализованный в установленном порядке документ, подтверждающий статус, с нотариально засвидетельствованным переводом на белорусский или русский язык; представителем юридического лица РБ – доверенность (кроме случаев, когда юр. лицо представляет его руководитель); представителем гражданина или индивидуального предпринимателя РБ – нотариально удостоверенная доверенность; представителем иностранного юр. лица, иностранного физ. лица или индивидуального предпринимателя – доверенность, легализованная в установленном законодательством порядке, с нотариально засвидетельствованным переводом на белорусский или русский язык. При подаче документов заявитель (его представитель) предъявляет документ, удостоверяющий личность, руководитель юр. лица – документ, подтверждающий его полномочия. Победитель аукциона (единственный участник аукциона) обязан перечислить затраты на организацию и проведение аукциона, возместить затраты по оценке имущества на расчетный счет, указанный в протоколе аукциона в течение 3 (трех) рабочих дней со дня проведения аукциона. **Задаток перечисляется на р/с 3012078870010 ЗАО «МТБанк», БИК 153001117, УНП 390477566, получатель платежа ККУП «Витебский областной центр маркетинга».** Организатор аукциона вправе в любое время, но не позднее, чем за 3 дня до даты проведения аукциона, отказаться от проведения аукциона. Дополнительную информацию можно получить по тел.: (0212) 42-61-62, (029) 510-07-63, e-mail: vcm74@mail.ru, marketvit.by.

ВІНТАЖ ПА-ГРОДЗЕНСКУ

(Заканчэнне. Пачатак на 1-й стар.)

Уздоўж прылаўка чутно: «Колькі каштуе?», «А гэта па чым?». Цікаўлюся, як фарміруецца цана на тавар.

— А ніяк, — чую ад мужчыны збоку, — мы прапануем сваю цану, пакупнік — сваю, затым знаходзім кампраміс. Напрыклад, за насценны гадзіннік я прасіў 420 рублёў, а прадаў за 380. Праўда, муж з жонкай падыходзілі да мяне некалькі разоў.

Вось і зараз адну з пакупніц зацікавіў стары гадзіннік, але ўжо настольны. Кажа, што прымеркавала яго для каміна. Прадавец запрасіў 400 рублёў. Жанчына напрыканцы звярнула ўвагу на вялізнае яйка-шкатулку і адышла.

Пакупнікі ўважліва разглядалі прылаўкі. Чаго толькі тут няма. Посуд, самавар, патэфон, гаспадарчыя прылады, бутлі, не кажучы пра розныя значкі, маркі, манеты... За серп прасілі 4—5 рублёў, за падковы — 2—8, барэльефы гіпсавых анёлаў у пазалочаных рамках каштавалі 50, срэбны набор кубачкаў — 40, за статуэтку дамы ў пікантнай позе прасілі 20 рублёў. Ёсць версія, што ў ёй можна схаваць што-небудзь.

— Ніколі не ведаеш, што можна набыць разам з прадметам даўніны. Мой знаёмы аднойчы купіў шкатулку, а там у патайным аддзеле — каштоўны пярсцёнак, — падзяліўся камерцыйным поспехам сябра прадавец Дзмітрый.

Сам ён таксама аматар старых рэчаў. Пры выпадку купляе іх і за межамі краіны. Нешта прывёз і на гродзенскі рынак, напрыклад, вось гэтую прыгожую французскую лямпу пад газу. Гаворыць, што ў Еўропе, і ў Расіі такія блышыныя рынкі вельмі папулярныя. Яны там праводзяцца рэгулярна і збіраюць вялікія натоўпы як прадаўцоў, так і пакупнікоў. Дарэчы, на барахолцы ў Гродне сустракаліся польскія турысты. Яны цікавіліся самаварам і польскімі медалямі.

Многія жанчыны-наведвальніцы, як ні дзіўна, звярталі ўвагу на маркі і манеты. Аказваецца, яны раней таксама захапляліся філатэліяй і нумізматыкай, і зараз успомнілі маладыя гады.

— Прыйшла сюды з пазнавальнай мэтай, — паведаміла гродзенка, — раней і сама маркі збірала. І рэчаў такіх было нямала, але з пераездамі пагубляліся. Вось ваза ва ўсходнім стылі нагадала мне Каўказ, дзе я вучылася, і разам з гэтым юнацтва...

і захаваць яго ў сабе, — адзначыў Леанід Міхайлавіч. — Успаміны хочуць вярнуць, настальгіруюць...

Куплялі ў асноўным тое, што не вельмі дорага. Напрыклад, мужчына з барадой набыў два старыя фотаздымкі за 8 рублёў.

— Навошта яны вам, — пытаю, — гэта ж нават не вашыя продкі ці вядомыя людзі... не разумею...

— Таму, што вы жанчына практычная, а жыць — гэта не толькі дзяцей нараджаць

Леанід Міхайлавіч, былы інжынер, а цяпер калекцыянер і прадавец, лічыць, што многія ідуць сюды, каб набыць рэчы, якія некалі былі ў іх, а зараз з'яўляюцца рэдкасцю. Іх яшчэ называюць вінтажнымі — гэта брэнды мінулых гадоў. Больш старыя рэчы, якім за паўстагоддзя, адносяцца да катэгорыі антыкварных. На рынку такіх таксама нямала.

— Многія мелі такія прадметы і цяпер хочуць набыць іх, каб вярнуцца ў той час, успомніць нешта прыемнае і піць-есці, мы вышэй за гэта, цікавімся гісторыяй, у музеі ходзім, — кінуў мужчына адыходзячы.

Прызнаюся, позірк больш выхопліваў бытавыя рэчы, чым тыя ж вінілавыя пласцінкі (радыёлы ж няма) ці розныя значкі (куды іх чапляць?). Што ў іх каштоўнага? Але пачула, як калекцыянер пахваліўся, што мае значок, за які яму прапаноўваюць 900 долараў.

— Я яго не прадаю, бо гэта рэдкасць, дэсантны значок, выпушчаны малым тыражом, — паведаміў Алег Юр'евіч.

На рынак ён прынёс частку сваёй калекцыі, якую збірае амаль 40 гадоў, яшчэ з арміі. Алег дэманструе медаль 1934 года, які выдаваўся па будаўніцтве алімпійскіх аб'ектаў у Германіі. А вось свісток для падняцця ў бой салдат рускага імператарскага палка. Кажа, што моладзь цікавіцца такімі прадметамі.

Мяне ж больш чапляла гісторыя Гродна, старыя паштоўкі з выявамі старога горада. І такія знайшліся. У аднаго прадаўца цана — ад 30 да 300 рублёў. У другога — больш роўная: 40—50 рублёў.

Уразіў здымак гэтай самай плошчы 1944 года, адразу пасля вызвалення. Там, дзе размясціўся рынак, была зруйнаваная зямля, але затое стаяў старажытны храм Фара Вітаўта, які знеслі праз 15 гадоў. Цяпер на гэтым месцы памятны знак. Паштоўка 1918 года адлюстроўвае від гарадской плошчы з абеліскам, якога таксама цяпер няма. Старыя фота і паштоўкі можна аформіць у рамку і падараваць з якойнебудзь нагоды.

— Кірмаш даўніны, спадзяюся, прыцягне і замежных турыстаў, гэта будзе і надалей такая «фішка» для бязвізавага горада, — паведаміў адзін з арганізатараў, **старшыня гродзенскага таварыства нумізматаў «Скарабей» Віктар КАКАРЭКА.** — У нас ёсць цікавыя калекцыі і рэчы на продаж, людзі пагладзяць, успомняць нешта і купяць.

У невялічкай таўханіне заўважаю інтэлігентнага мужчыну з вялізнай статуэткай. Нейкая антычная дама амаль з паўметра. Свой здабытак мужчына вызначыў як артэфакт другой паловы XX стагоддзя.

— Хутчэй за ўсё, статуя зроблена ў 60-я гады і штучна састарана. Будзе стаяць для ўпрыгожвання інтэр'ера, гэта цяпер модна...

Маргарыта УШКЕВІЧ.
margo@zviazda.by

Стартавала акцыя «Не пакідайце дзяцей адных!»

У сталіцы пачалася рэспубліканская прафілактычная акцыя «Не пакідайце дзяцей адных!» Яна праводзіцца з мэтай прыцягнення ўвагі да праблемы дзіцячага свавольства з агнём і гібелі дзяцей на пажарах, зніжэння колькасці надзвычайных сітуацый з удзелам дзяцей і гарантавання іх бяспекі дома, на вуліцы, адпачынку, вадаёме і г. д.

Акцыя «Не пакідайце дзяцей адных!» пройдзе ў тры этапы. На першым мерапрыемствы адбудуцца ў шматдзетных сем'ях і дзіцячых дамах сямейнага тыпу, у дзіцячых забаўляльных цэнтрах і арганізацыях грамадскага харчавання. Гэтыя мерапрыемствы пройдуць з 12 па 15 мая і будуць прымеркаваны да Міжнароднага дня сям'і.

Другі этап акцыі пройдзе з 16 па 30 мая. Ён адбудзецца ва ўстановах аховы здароў'я і адукацыі, цэнтрах пазашкольнай адукацыі, дашкольных установах і пачатковых класах агульнаадукацыйных устаноў. А трэці этап пройдзе 31 мая. Вялікае шоу з дэманстрацыяй пажарнай аварыйна-выратавальнай тэхнікі адбудзецца на пляцоўцы перад Мінскім дзяржаўным палацам дзяцей і моладзі.

Сяргей РАСОЛЬКА.
rs@zviazda.by

НЕ ПАНАЦЭЯ, А АЛЬТЭРНАТЫЎНАЯ ДАПАМОГА

(Заканчэнне. Пачатак на 1-й стар.)

Спрэчкі ў іншых сферах таксама вырашальныя праз медыяцыю, упэўнены спецыялісты:

— Медыяцыя — усёпранікальная з'ява, і наша дзяржава і грамадскасць могуць карыстацца гэтай альтэрнатывай на карысць усіх. Мы заахвочвалі дэпутатаў вучыцца на медыятараў, каб яны пранікнуліся тым, як працуе гэты механізм, і сталі яго рэалізатарамі, — расказаў **Віктар КАМЯНКОЎ, дырэктар вучэбна-практычнай установы (далей — ВПУ) «Цэнтр «Медыяцыя і права».** — Ва ўмовах аптымізацыі дзяржапарату частку функцый па вырашэнні праблем можна перадаць медыятарам, якія па-іншаму, з новым поглядам падыдуць да разгляду канфліктаў. Працоўныя адносіны, напрыклад, абавязкова трэба разглядаць праз медыяцыю. Можна ўключаць у яе і банкруцтва, і палітычныя, і канфесійныя пытанні.

СЯМ'Я ЗАЎЖДЫ Ў КРЫЗІСЕ?

Сям'я — самы медыяцыйны асяродак, дзе дамаўляцца прыходзіцца пастаянна. Сямейная медыяцыя развіваецца ў Беларусі са снежня 2014 года, як толькі пачалося першае навучанне медыятараў.

— З першага ж дня мы развіваем адразу два кірункі: дадатковае навучанне медыятараў рабоце з сям'ёй і будаванне іх адносін з іншымі спецыялістамі: тэрапеўтамі, адвакатамі, натарыяльнымі канторамі, каб аказваць сужэнцам максімальна поўную паслугу, — расказаў **Андрэй ЗДРОК, кіраўнік праекта «Сямейная медыяцыя» ВПУ «Цэнтр «Медыяцыя і права».** — Усё больш людзей ведаюць, што такое медыяцыя, аднак часта яны не вераць, што менавіта іх праблему можна вырашыць з яе дапамогай. Неабходна выкарыстоўваць нейкія новыя інструменты, каб пераканаць грамадзян, што медыяцыя здольная прынесці вынік. Дзеля гэтага, напрыклад, можна рабіць першую сесію (сустрэчу) з медыятарам бясплатнай.

Да ўзнікнення разнастайных канфліктаў паміж людзьмі прыводзіць адсутнасць культуры дыялогу паміж імі, што робіць немагчымым паразуменне.

— Медыяцыя прывучае людзей, што ўступаць у дыялог можна па розных праблемах, у тым ліку і па сямейных. І тут важна, каб людзі выслухалі адно аднаго, высветлілі, што ім перашкаджае, і да нечага дамовіліся, — упэўнены **Рустэм МАКСУДАЎ, прэзідэнт Цэнтра «Судова-правая рэформа» (Расія).** — Сямейная медыяцыя вельмі важная, бо сёння гэта канфлікт адной сям'і, а заўтра ён звязаны з праблемай наркаманіі і правапарушэннямі. Калі не слухаць дзяцей, адбываецца працэс выкідвання іх з сям'і. А ў многіх выпадках гэтага можна пазбегнуць, калі б існаваў дыялог бацькоў і дзіцяці. Школа — таксама рэсурс медыяцыі пры наладжванні зносін паміж настаўнікамі, бацькамі, вучнямі.

Экамедыяцыя — найлепшы варыянт пры разглядзе сямейных пытанняў, і яе можна пакласці ў аснову нацыянальнай мадэлі развіцця медыяцыі, лічыць **Аксана ЗДРОК, трэнер ВПУ «Цэнтр «Медыяцыя і права»:**

— Спецыфіка экамедыяцыі ў тым, што мы выпрацоўваем пагадненне з улікам патрэбаў не толькі канфліктуючых бакоў (як правіла, бацькоў), а і ўсіх членаў сям'і. Такім чынам медыяцыя вядзецца не з двума людзьмі, а з цэлай сямейнай сістэмай. Сям'я — тое, што пастаянна развіваецца, і яна заўжды перажывае крызісы. Першы год пасля шлюбу, калі людзі прыцiраюцца адно да аднаго, пасля нараджэння дзіцяці, якое перацягвае на сябе ўвагу, падлеткавы ўзрост малых і іншыя перыяды.

ДОБРААХВОТНАЯ АБАВЯЗКОВАСЦЬ

Добраахвотная медыяцыя па сямейных пытаннях павінна быць абавязковай, упэўнены медыятары. Супярэчлівасць такой пастановкі яны тлумачаць тым, што людзі могуць выбраць медыятара самастойна, аднак ім абавязкова трэба схадзіць да яго, перш чым судзіцца. Такія сустрэчы зарыентуюць канфліктуючых, чаго ім чакаць у судзе і як паводзіць сябе далей адно з адным і са сваімі дзецьмі.

— У адрозненне ад астатніх сродкаў урэгулявання канфліктаў медыяцыя скіравана на будучае і захаванне нармальных адносін, якія складуцца пасля разводу. І гэта першасная задача, а не захаванне сям'і, — адзначыў **Іван ХУРС, дырэктар Гродзенскага філіяла ВПУ «Цэнтр «Медыяцыя і права».** — Часцей за ўсё мне кажуць, што пасля разводу муж і жонка больш ніколі не пабачацца. Тады я тлумачу, што ім усё роўна прыйдзецца мець стасункі ў будучым і дамаўляцца. Думаць пра агульных дзяцей, іх адукацыю, пра маёмасць, якую часцей за ўсё не так проста падзяліць адразу, бо яна набытая ў крэдыт. Тры месяцы, што даюцца судом на развагі перад разводам справы аб скасаванні шлюбу, нічога не дадуць, калі сужэнцам ніхто не дапаможа.

— Дакумент, які мы павінны прыняць, будзе працаваць перш за ўсё на карысць чалавека, — падкрэсліла **Наталля ГУЙВІК, старшыня Пастаяннай камісіі Палаты прадстаўнікоў Нацыянальнага сходу Беларусі па заканадаўстве.** — Мы хочам на заканадаўчым узроўні даць бакам магчымасць абавязковай інфармацыйнай кансультацыі, каб яны даведаліся, што гэта, і атрымалі вынік. І суды не будуць прымаць іскавую заяву і не пачнуць па ёй працэс, пакуль не будзе паперы аб дасудовым звароце да медыятара: медыяцыйнага пагаднення або заключэння аб спыненні медыяцыі.

Ірына СІДАРОК.
sidarok@zviazda.by

ТРАДЫЦЫЙНА 6 мая нашы продкі ўшаноўвалі святога Юр'я. Выходзілі ў поле, дзе ўжо рунела жыта, умываліся расою, прыносілі дарункі святому заступніку нівы і свойскіх жывёл, выганялі ў поле кароў, коней, коз, танцавалі, вадзілі карагоды, спявалі і частаваліся рытуальнай стравай — яечняй. Гэтае свята мае глыбокія міфалагічныя карані, яно азначала сапраўдны пачатак вясны. Юраўская сімволіка і сёння не да канца вывучаная даследчыкамі фальклору, не ўсе сакрэты разгаданыя, а таму нам яшчэ цікавей назіраць за правядзеннем абраду, у кожным з рэгіёнаў краіны — адметнага.

ЗВЯЗДА
Наперад у мінулае
3
Сумесны праект «Звязды» і «Беларусь 3»

«Карагод вялікі — вуліца малая»

ЮР'Я, УСТАНЬ РАНА, УМЫЙСЯ БЕЛА...

Баба Каця рашчыняе цеста для карагода.

На працягу мая аматары праграмы «Наперад у мінулае», што выходзіць у эфіры тэлеканала «Беларусь 3», будуць віртуальнымі ўдзельнікамі свята Юр'я, пабачаць, як яго адзначалі і адзначаюць на Гродзеншчыне, Магілёўшчыне і Гомельшчыне. Так, у вёсцы Беліца, што на Лідчыне, усе ўжо мелі магчымасць пабываць у мінулую нядзелю, 14 мая завітаем у Пагост на Жыткавіччыну, дзе абрад «Юраўскі карагод» захаваўся ў жывым бытаванні, а 21-га выправімся на Асіповіччыну, у Вяззе. Як заўсёды, разам са здымачнай камандай праекта «Наперад у мінулае» вандравала і наш карэспандэнт. Таму чытачам «Звязды» мы ўжо расказваем, як усё было.

На поле — моўчкі, з поля — спяваючы

Рыхтавацца да свята ў Пагосце на Жыткавіччыне пачынаюць яшчэ 5 мая. Гаспадыня Кацярына Панчэня, або, як кажуць вяскоўцы, баба Каця, вось ужо на працягу 40 гадоў рашчыняе цеста для святочнага карагода — так тут называюць каравай, які выпякаюць на Юр'я. Гаспадыня растлумачыла адметнасці прыгатавання рытуальнай стравы.

«Юраўскі карагод» ладзілі ў Пагосце нават падчас Вялікай Айчыннай вайны.

— Калі пякуць вясельны каравай, то лічыцца, што падчас замешвання цеста ўсё трэба рабіць па адным разе: адзін раз дадаваць яйкі, муку, алей, уліваць малако. Каб гэты каравай быў адзіным вясельным у лёсе маладых. Калі ж рыхтуем цеста для карагода, то наадварот — каб быў багаты ўраджай, і муку, і яйкі, і малако ў цеста дадаём як мага больш разоў. Сыплючы муку, у думках кажам пажаданні, каб радзіла жыта, быў добры ўраджай. Карагод можа выпякаць любая жанчына, якая не лянуецца, няважна, ці яна ўдава, ці разведзеная.

Дарэчы, упрыгожваюць карагод толькі каласкамі, вылепленымі з цеста. Гэта знак наступнага ўраджаю. А калі пірог ставяць у печ, нікому нельга ні заходзіць у хату, ні выходзіць з яе: кажуць, што гэта прыкмета беднага года. І баба Каця лічыць, што старажытнаму забабону можна верыць: «Старыя людзі не былі дурныя».

Ужо ранняй раніцай 6 мая, калі на полі яшчэ ляжыць раса, жанчыны збіраюцца ў хаце Кацярыны Панчэні. Тут усе разам упрыгожваюць святочны карагод, рыхтуюцца святкаваць Юр'я ўсёй вёскай. Дарэчы, справа выпякання і ўпрыгожвання каравая — выключна жаночая.

— Мужчыны таксама прымаюць удзел у абрадзе, але ў іх іншыя заняткі: несці ікону, граблі, звязду, карагод. Мужыкі ў цеста ніколі не лезлі, — кажа баба Каця.

Сам абрад пачынаецца яшчэ ў хаце, першыя словы кажа гаспадыня:

— Давайце пачнём абрад, каб ён нам прынёс добры ўраджай. Гэтае свята ідзе ад дзядоў па нашай спадчыне, штогод тут робяць карагод, каб жыта ўрадзіла.

На абрад у полі ўсе ўдзельнікі праходзяць праз «брамку», зробленую з ручніка.

А падчас упрыгожвання каравая спяваюць такую песню:

Карагод-карагод, мы цябе наражаем,
Ой, венцы-венцы, зялёны бярвенцы.
Цябе наражаем, Бога праслаўляем,
Ой, венцы-венцы, зялёны бярвенцы.
Бога праслаўляем, Юр'я прывячаем.
Ой, венцы-венцы, зялёны бярвенцы.

Перад тым як выйсці з хаты, карагод тры разы ўздымаюць угору, просяць у Бога дапамогі, бо «без Бога — ні да парога». Пасля грамадой удзельнікі абраду ідуць у поле. Дарэчы, ідучы на святкаванне, усе маўчаць. Першымі ў шэсці рухаюцца дзяўчаты, якія нясуць «браму», складзеную з ручніка, за імі — хлопцы з зоркай і іконай, мужчына з упрыгожаным карагодам, музыкант. Таксама ў шэсці нясуць граблі. Калі толькі ідуць на поле, на граблі чапляюць фартух зялёнага колеру, што сімвалізуе цнатлівасць, падрыхтоўку да наступнага ўраджаю. Ужо ў полі, пасля таго як будуць сказаныя рытуальныя словы, паводзяць карагоды, зялёны фартух на граблях заменяць на чырвоны, ён стане сімвалам урадлівасці глебы і новага добрага ўраджаю.

«Калі рыхтуем цеста для карагода, то — каб быў багаты ўраджай — і муку, і яйкі, і малако ў цеста дадаём як мага больш разоў. Сыплючы муку, у думках кажам пажаданні».

«Мужчыны таксама прымаюць удзел у абрадзе, але ў іх свае заняткі — несці ікону, граблі, звязду, карагод».

На полі спяваюць такую песню:

...Ведом, ведом корогод — сам Бог наперод!
А ў корогода сын воевода.
А ў коромыслі добрые мыслі.
Дзе корогод ходзіць — там жыто родзіць,
А дзе не бывае — там жыто не мае.
Зарадзі, Божэ, жыто да на новае лето,
Да на жыто на пшэніцу,
Да на ўсяку пашніцу...

А рытуальныя словы гучаць наступным чынам: «Юр'я, устань рана, умыйся бела. Прычашыся, прыбярыся, бяры ключы, ідзі ў стайню, сядлай каня, едзь у поле, адмыкай зямліцу, пускай расіцу. У гаду два Юр'і, абодва дурні. Адзін — халодны, другі — галодны».

Сыходзяць з поля, як і заходзілі, праз браму-ручнік. Усе ўдзельнікі абраду рухаюцца па вёсцы ўжо з песнямі. Тут гучаць не толькі абрадавыя, але і пазаабрадавыя, жартоўныя спевы. Спыняецца вясёлая грамада каля кожнай хаты, дзе водзяць карагоды, віншуюць з Юр'ем аднавяскоўцаў, жадаюць добрага ўраджаю і здароўя на ўвесь год. А тыя, каго павіншавалі, адорваюць удзельнікаў абраду пачастункамі. Гэта звычайна яйкі, хлеб ці пірог, цукеркі, гарэлка або проста грошы. Святкаванне заканчваецца агульным вялікім застоллем з пачастункамі. Тут да вечара спяваюць песні, танцуюць танцы, частуюцца смачнымі каравамі.

Дарэчы, як расказаў нам мясцовы жыхар Іван Зохна, Юраўскі карагод святкавалі ў Пагосце нават падчас Вялікай Айчыннай вайны: «Ну, а як яго не праводзіць, гэта ж свята». І сёння ў абрадзе ўдзельнічаюць не толькі старэйшыя жыхары вёскі, але і моладзь, школьнікі.

Гэты варыянт святкавання Юр'я ўжо больш як дзесяцігоддзе ўваходзіць у спіс нематэрыяльных каштоўнасцяў Беларусі. Плануецца, што хутка будзе створана намінацыйнае дасье для прызнання яго значнасці і на міжнародным узроўні.

Пакачаемся па расе — каб былі здаровыя ўсе!

А вось у Вяззі, што на Асіповічыне, па ініцыятыве мясцовых аматараў беларускай каранёвай культуры абрад Юр'я быў адноўлены. Тут ужо колькі гадоў існуе народны ансамбль «Вязанка». Пад кіраўніцтвам Мікалая і Ірыны Забаўскіх прадстаўнікі розных прафесій пераймаюць ад старажылаў песні, вучацца мясцовай манеры іх выканання, самі шыюць і вышываюць строі, адпаведныя адметнасцям традыцыйнага адзення рэгіёна. Усе працуюць па ўласнай ахвоце, таму і святы, што ладзіць «Вязанка», атрымліваюцца неймаверна душэўнымі і цёплымі.

Перад абрадам усе спявачкі з Пагоста збіраюцца ў двары дома бабы Каці.

Дарэчы, гэтыя мясціны надзвычайнай прыгажосці звязаныя з лёсам аднаго з пачынальнікаў беларускай літаратуры, паэта і перакладчыка Максіма Багдановіча. Тут ён улетку неяк гасцяваў у цёткі разам з маці Марыяй Мякотай, і мясцовыя кажуць, што менавіта ў Вяззі маленькі Максім пачуў беларускае слова, асабліва ж падабалася яму... лаянка.

Так, Юр'я ў выкананні народнага ансамбля «Вязанка» прайшло ў суправаджэнні капэлы традыцыйных інструментаў — гармоніка, бубна, барабана, цымбалаў і нават... дуды. Дарэчы, гэты інструмент, які іграе ў не зусім звыклым строі, зрабіў для Мікалая Забаўскага вядомы майстар, даследчык дудачнай традыцыі нашай краіны Тодар Кашкурэвіч. Менавіта з вяснянкі, якую іграе дудар, пачынаецца свята ў полі. Удзельнікі абраду заходзяць на поле праз своеасаблівую браму, зробленую з ручніка. Жанчыны і дзяўчаты нясуць хлеб на ручніку, ікону, галінку вярбы. Маюць яны з сабой і велікодныя яйкі — падарункі святому Юр'ю са святочнага стала.

Павітаўшыся з нівай, удзельніцы абраду спяваюць песні, кажуць замовы, акрапляюць жыта, прыносяць дары Юр'ю — акрайчык хлеба, велікодныя яйкі: "Як гэта ячка цэленькае і кругленькае, няхай мая скацінка будзе сытая і поўная».

Вельмі важнае месца падчас абраду адводзіцца просьбам добрага здароўя для скаціны, каб каровы і козы давалі больш малака. Яны гучаць у песнях, рытуальных словах. Напрыклад, у такой замове: «Ідзі, мая кровачка, на Юр'еву пасцель, на Міколаву траву па вялікія ўдоі, па белыя сыры, па жоўтыя маслы. Я з духам, Святая Прачыстая, са сваімі рукамі па сырой траве расу збіраю, табе, мая каровачка, малака прыбаўляю».

Баба Каця лічыць, што старажытнаму забабону можна верыць: «Старыя людзі не былі дурныя».

Лічылася, што ў дзень свята Юр'я раса на ніве валодае гаючай сілай. Ёй мылі твар, мазалі вочы — каб мець добры зрок. А падчас абраду яго ўдзельнікі качаліся па полі, каб набрацца сіл ад зямлі і быць здаровымі на працягу ўсяго года. Важна было падчас свята і павесяліцца, патанцаваць, каб скінуць з цела стому пасля зімы. У Вяззі ў гэты час любяць спяваць вось такую песню:

Карагод вялікі — вуліца малая,
Вох-люлі, вох-люлі вуліца малая.
Недзе таму карагоду раскалыхацца,
Вох-люлі, вох-люлі раскалыхацца.
А хто за старымі, а хто за малымі,
Вох-люлі, вох-люлі, а хто за малымі...

Расказам пра Юр'я праграма «Наперад у мінулае» завяршае шэраг матэрыялаў пра вясновыя абрады беларусаў. Ужо літаральна на наступным тыдні мы зноў выправімся ў дарогу, будзем «вадзіць куста», «праводзіць русалку» — натуральна, рыхтавацца да Купалля.

Марына ВЕСЯЛУХА.
vesialuha@zviazda.by

МАЙСКІЯ АМУРЫ

Што: **«СЯРЭБРАНАЕ ВЯСЕЛЛЕ»**
Калі і дзе: **СТБ, 16 МАЯ Ў 13.50**

...У рэспектабельны дом адпачынку адначасова прыбываюць тры жанчыны: Соня — самая старэйшая з іх, Вера — найбольш дзелавая, а Люба — маладая і сексапільная. Усе яны чакаюць сваіх мужчын і неяк спакваля пачынаюць абмяркоўваць — іх жа. Аказваецца, Люба адбіла свайго Жору ў «старой курыцы», Верын Гоша сышоў ад яе дзеля «звычайнай сцервы», а Соня ўсё ніяк не можа дараваць нягодніцы, якая звяла яе Юрыка.

У пік меладраматычных жарсцяў на сцэну выходзіць першы — і, як паказваюць далейшыя падзеі, адзіны — мужчына. Гоша, ён жа Жора, ён жа Юра, які, паводле яго ўласных падлікаў, пражыў з усімі гераінямі ў сукупнасці 25 гадоў — а значыць, настаў час для святкавання сярэбранага вяселля з усімі зацікаўленымі асобамі.

Што: **«УПЕРШЫНЮ ЗАМУЖАМ»**
Калі і дзе: **БЕЛАРУСЬ 3, 16 МАЯ Ў 9.35 І 13.25**

...У 20 гадоў правінцыялка Тося нарадзіла дачку — адна, без мужа, і надалей усю сябе прысвяціла выхаванню любімага дзіцяці. Не дзіва, што яшчэ праз 20 гадоў дачка Тамара, якая не бачыла напружання маці і нават не ведала, дзе і кім тая працуе, пачала саромецца яе, жадаць большага і фактычна выжываць роднага чалавека з дома, каб самой пабрацца шлюбам з каханым Валерам — маладым ды раннім, які таксама імкнуўся атрымаць ад жыцця ўсё і адразу. Аднак лёс рушыў па спіралі і даў маці другі шанц пачаць жыццё нанова і збудаваць асабістае шчасце. Антаніне — 40, яна ўпершыню замужам, і эгаістычнай дачцэ цяжка з гэтым змірыцца.

З пункту гледжання сучаснай моладзі ў гэтай гісторыі ўсё проста: старэйшая з жанчын сама вінаватая ў сваіх нягодах і чэрствасці дачкі. Аднак, паводле ацэнак кінакрытыкаў, работа рэжысёра Іосіфа Хейфіца праз адвечны канфлікт пакаленняў мае значна больш сэнсаў і слаёў, чым відаць з першага погляду...

Што: **«ВЯСЕЛЛЕ Ў МАЛІНАЎЦЫ»**
Калі і дзе: **АНТ, 19 МАЯ Ў 16.20**

У маленькай украінскай вёсцы падчас грамадзянскай вайны на пачатку XX стагоддзя ўвесь час мяняецца ўлада: белыя, чырвоныя, зноў белыя. Каб спыніць адну з бандыцкіх хеўраў, чырвоны камандзір угаворвае вясковую дзяўчыну Ярынку разыграць яе вяселле з атаманам Грыцько, не ведаючы, што Ярынка — ягоная ўласная дачка...

Дзіўна, але, нягледзячы на 50-гадовы ўзрост, ідэалагічную прывязку да 50-годдзя Кастрычніцкай рэвалюцыі і адметны свайго ненатуральнасцю жанр аперэты, гэты фільм заняў 5-е месца па папулярнасці сярод усіх савецкіх кінастужак — і гэта пры тым, што са сцэнарыя былі выкінуты некаторыя даволі важныя моманты стасункаў паміж героямі. Карціна, між іншым, насамрэч здымалася ў сяле Малінаўка ў Харкаўскай вобласці, і ў масоўцы былі занятыя ўсе мясцовыя жыхары. А 4 гады таму ў пасёлку быў усталяваны помнік аднаму з выдатных герояў фільма — ад'ютанту Папандопулу.

Панядзелак, 15 мая

Беларусь 1

6.00, 7.20, 8.15 Добрай раніцы, Беларусь!
7.00, 8.00, 9.00, 12.00, 15.00, 19.00, 23.40 Навіны.
7.05, 8.05 Навіны эканомікі.
7.10, 8.10, 19.40, 23.25 Зона Х.
9.10 Галоўны эфір.
10.20 Спецыяльны рэпартаж.
10.35 Навіны надвор'я.
11.00, 13.00, 16.00 90 секунд.
11.05, 16.35 Серыял «Сямейныя меладрамы-6».***
12.10, 14.10, 15.25 Меладрама «Мезальянс». 1-я серыя.*
15.15, 18.40 Навіны рэгіёна.
17.35 Беларуская часінка.
19.20 Арэна.
20.00 «Форум» з Дзмітрыем Бачковым.
21.00 Панарама.
21.45 Серыял «След».***
0.00 Дзень спорту.
0.10 Серыял «Апошняя сустрэча».***

Беларусь 2

7.00 Тэлераніца.
9.00, 23.30 Тэлебарометр.
9.35 Капейка ў капейку.
10.10 Кіслы comment.
10.20 «Каханне анлайн». Рэаліці-шоу.
11.30 Рэпарцёр.
12.20 Серыял «Шчаслівыя разам-4».***
12.55 «Калі мы дома». Скетчкам.***
13.55 «Універ-шэф».
14.35 Два рублі.
14.55 Фэнтэзі «Прылады смерці: горад касцей».***
17.10 Хакей. Чэмпіянат свету. Данія — Італія.
19.30 Суперлато.
20.25 «Анлайн». Скетчкам.
21.10 Хакей. Чэмпіянат свету. Расія — Латвія. У перапынку:
21.35 КЕНО.
23.35 «Вярніце мне прыгажосць». Медыцынскае рэаліці.

Беларусь 3

7.00 «Дабраранак».
7.40 «Беларуская кухня». Локшыны.
8.05, 12.00, 20.00 «Калейдаскоп». Навіны культуры.
8.20, 12.15, 16.00, 20.15 «Гэты дзень».
8.25 «Майстры і куміры». Заслужаны калектыў Рэспублікі Беларусь ансамбль народнай музыкі «Бяседа» Белтэлерадыёкампаніі.
9.20, 13.55 «Нейтральныя воды». Драма.*
11.05 «Навукаманія».
11.30 М/ф.0
12.20, 20.25 «Грані Перамогі». «Галасы Перамогі». Частка 1-я.
12.35 «Наперад у мінулае».
13.00 «Нацыянальны хіт-парад».
15.35 «Шляхта. Брутальная гісторыя». Частка 1-я.
16.05 «Славянскі базар» у Віцебску-2004».
17.00, 21.05 «Зафрантавыя разведчыкі». Дак. фільм.*
17.40, 21.40 «Візіт да Мінатаўра». Дэтэктыў. 1-я серыя.*
18.55 «Франтавыя гісторыі любімых акцёраў». Леанід Гайдай. Уладзімір Гуляеў.
19.35 «Тэатр у дэталях». Спектакль Гродзенскага абласнога драматычнага тэатра «Палёт над гняздом зязюлі».
20.40 «Калыханка».
23.00 «1790 год». Дэтэктыў. 1-я серыя.***

Беларусь 5

8.00 Хакей. Чэмпіянат свету. Данія — Швецыя.
9.55, 23.25 Хакей. Чэмпіянат свету. Агляд гульнявога дня.
10.25 Гандбол. Кубак Беларусі. Фінал 4-х. Фінал.
12.00 Тэніс. Турнір WTA. Рым.
17.05 Хакей. Чэмпіянат свету. Канада — Нарвегія.
19.20 Футбол. Беларусбанк — чэмпіянат Беларусі. «Іслач» (Мінскі раён) — «Шахцёр» (Салігорск). (У перапынку — Спорт-цэнтр.)
21.05 Хакей. Чэмпіянат свету. Францыя — Славенія. (У перапынку — Спорт-цэнтр.)
23.55 Час футбола.
0.35 PRO спорт. Вынікі тыдня.

АНТ

6.00, 6.30, 7.00, 7.30, 8.00 (з субцітрамі), **8.30, 9.00** (з субцітрамі), **11.00, 13.00, 16.00, 18.00** (з субцітрамі), **20.30** Нашы навіны.
6.05, 8.05 «Наша раніца».
9.05 Контуры.
10.00 «Жыць здорава!»
11.05, 13.05, 16.15, 18.15 (з субцітрамі), **21.00** Навіны спорту.
11.10 «Модны прыгавор».
12.10 «Сам-насам з усімі».
13.10 «Мужчынскае/Жаночае».
14.15, 16.20 «Час пакажа».
16.55 «Давай пажэнімся!»
18.20 «Кантрольная закупка».
19.00 «Чакай мяне».
20.00 Час.
21.05 «Справа прынцыпу».
22.15 «Усё складзецца».
22.55 Маст. фільм «Абяцанне».*
0.35 Начныя навіны.

СТБ

6.00, 7.30, 10.30, 13.30, 16.30, 19.30, 22.30 «24 гадзіны».
6.10, 17.25 «Міншчына».
6.20, 7.45 «Раніца. Студыя добрага настрою».
7.40, 20.10, 23.00 «СТБ-спорт».
8.30 «Тыдзень».
9.25 «Вялікае снеданне».
10.05 «Усім па катку».
10.40, 23.55 «Каманда Чэ». Серыял.
12.30, 17.35 «Званая вячэра».
13.50 «Самая карысная праграма».
14.45 «Рамонт па-сумленнаму».
15.20 Канцэрт Міхаіла Задорнава.
16.50 «Вялікі горад».
18.35 «Самыя шакіруючыя гіпотэзы».
20.00 «Сталічныя падрабязнасці».
20.15 «Ваенная тайна».
23.05 «Тайны Чапман».
1.35 «Соль». Музычнае шоу.

МІР

6.50 М/ф «Маша і Мядзведзь».0
7.30 Добрай раніцы, свет!***
9.00 Серыял «Востраў непатрэбных людзей».***
12.30 «Любімыя акцёры». Юрый Нікулін.*
13.00, 16.00, 19.00 Навіны (бягучы радок).
13.15 «Няма праблем!»***
14.55 Дак. фільм «Сямейныя драмы».***
16.15 Серыял «Вяртанне Мухтара-2».***
19.20, 4.30 Серыял «Закон і парадак».***
22.15 Маст. фільм «Нявеста майго сябра».***
0.15 Серыял «Спрут».***
2.15 Серыял «Гарачы лёд».***

РТР—Беларусь

7.00 «Раніца Расіі».
10.00 «Карціна свету».
10.55 Надвор'е на тыдзень.
11.00, 14.00, 17.00, 20.00 Весткі.
11.40 «Вялікая ўдача».
12.30 Ток-шоу «Што адбываецца».
13.35 «Наша справа».
13.50, 16.50, 19.50, 23.00 Навіны — Беларусь.
14.35 «Пра самае галоўнае». Ток-шоу.
15.40 «Прамы эфір».
17.20 Серыял «Скліфасоўскі».
19.15, 20.40 Серыял «Асабістая справа».
22.00, 23.10 Серыял «Капітанша».
0.05 «Вечар з Уладзімірам Салаўёвым».

НТБ—Беларусь

5.55 «Астрапрагноз».
6.00, 7.00, 8.00, 10.00, 13.00, 16.00, 19.00 Сёння.
6.05 «Цуд тэхнікі».
7.10, 8.05 Серыял «Час Волкава».***
9.00 Серыял «Мухтар. Новы след».***
9.45 «За гранню».
10.20 Серыял «Ляснік».***
12.00 Суд прысяжных.
13.25, 16.30 Агляд. Надзвычайнае здарэнне.
14.00 Судовы дэтэктыў.***
15.05 «Ты не паверыш!»
17.05 Серыял «Вуліцы разбітых ліхтароў».***
19.40 Серыял «Марскія д'ябалы. Смерч».***
21.20 Серыял «Асоба не ўстаноўлена».***
23.05 «НЗ.by».
23.25 «Вынікі дня».
23.55 «Пазнякоў».***
0.05 Серыял «Шэф».***

8 канал

7.00 Раніца на «Восьмым».
8.00 Серыял «Чатыры танкісты і сабака».
9.00, 17.30 Серыял «Грандгатэль».
10.45 «Сябры Дзядулі Марка».
10.55 Драма «Бітва за гарад».
12.50, 19.20 Серыял «Імперыя».
14.25 Серыял «Прыгоды маладога Індыяны Джонс».
15.55, 19.10, 21.00, 23.55 «Надвор'е».
16.00 «Мультпарад».
16.20 Серыял «Доўгая дарога ў дзюнах».
18.45 Рэаліці-шоу «Вяселле па разліку».
20.50 «Вечарніца».
21.05 Драма «Дзіўныя дні».
23.25 Серыял «Футбалісты».

ВТБ

6.00 «Турбаміксер».***
6.30, 3.25 М/ф «Ёка».0
6.50, 3.45 М/ф «Смяшарыкі».0
7.10, 4.05 М/ф «Машыны казкі».0
7.30, 14.40, 4.25 «Ералаш».0
8.30 Серыял «Сямейны бізнес-2».***
9.30 Камедыя «Вулічныя танцы: усе зоркі».*
11.35 Скетч-шоу «6 кадраў».***
12.00, 5.10 Серыял «Я лячу».***
13.00, 2.00 «Лаві момант».***
13.30 «Паспець за 24 гадзіны».***
15.10, 19.00 Серыял «Атэль Элеон».***
16.50 «Узважаныя людзі».*
20.40 Серыял «Геймеры».***
21.50 Камедыя «Наша Russia: яйкі лёсу».*
23.35 «Уральскія пельмені».***
0.40 «Дурні і дарогі».***
1.00 Серыял «Бязмоўны сведка».***
2.40 «Не можа быць!»***

Культура

7.00 «Еўраньюс».
10.00, 15.00, 19.30, 23.15 Навіны культуры.
10.15 «Назіральнік».
11.15 «Каломба». Серыял.
12.55 «Лінія жыцця». Аляксандр Гарадніцкі.
13.50 «Агатавы капрыз імператрыцы». Дак. фільм.
14.15 Замежная справа. «Дыпламатыя Старажытнай Русі».
15.00 Навіны культуры.
15.10 «Мышыная валтузня». Маст. фільм.
16.55 «Сусветныя скарбы культуры».
17.10 «Больш чым каханне». Міхаіл Булгакаў і яго апошняя Маргарыта.
17.50, 0.45 Да 25-годдзя камернага ансамбля «Салісты Масквы». Канцэрт у Вялікай зале Берлінскай філармоніі.
18.45, 0.20 «Брадвей. Гісторыя ў асобах і танцах». Дак. серыял. 1-я серыя.
19.15 «Добрай ночы, малыя!»
19.45 Галоўная роля.
20.05 «Сацы. Нясумная класіка...»
20.45 «Правілы жыцця».
21.15 «Тым часам».
22.00 «Міхайла Ламаносаў». Маст. фільм. Фільм першы. «Ад нетраў сваіх». 1-я серыя.
23.30 Мастсавет.
23.35 Сведкі часу. «Вячаслаў Ус. Іваноў. І Бог начуе паміж радкоў...» Дак. серыял. Фільм першы.
1.35 «Колер часу». П. Пікаса. «Дзяўчынка на шары».
1.40 «Казус Кукоцкага». Серыял. Частка 1-я.***
2.30 С. Рахманінаў. Канцэрт №1 для фартэпіяна з аркестрам.

Настальгія

6.00, 0.00 «Да і пасля...» з Уладзімірам Малчанавым. Год 1989. 2008 год.***
7.00, 8.30, 11.50, 17.25, 19.00, 20.30, 21.40, 23.00, 1.05, 2.40, 3.40, 5.00 Музычная настальгія.*
7.25, 1.25 Фільм-спектакль «Удовін параход».***
9.00 «Быў час». 2009 год.***
10.00 Тэлеспектакль «Шалёныя грошы».***
12.00 «Дванаццаты паверх». 1988 год.***
13.30 «Праграма А». 1990 год.***
15.05 Маст. фільм «Амаль смешная гісторыя».***
18.00 «СевАлогія з Севам Наўгародцавым: «Масквічы». 2005 год.***
19.30 Маст. фільм «Гонкі па вертыкалі». 1-я серыя.***
21.00, 3.00 «Мінулы час».*
22.00 «Народжаныя ў СССР».*
4.00 «Колба часу».***

EuroSport 1

2.30, 5.30, 9.30, 13.00, 17.30, 21.05, 2.30 Веласпорт. «Джыра д'Італія».
4.00, 8.30, 12.00, 0.05 Веласпорт. «Тур Каліфорніі».
7.00, 15.30, 19.15 Аўтаспорт. Серыя WTCC.
11.00 Футбол. Чэмпіянат Еўропы сярод дзяўчат (U-17). Фінал.
16.30, 19.45 Супербайк. Этап чэмпіянату свету.
18.35, 20.45 Watts.
18.45, 2.00 Зімовыя віды спорту. «У пагоні за гісторыяй». Ліндсі Вон.
22.00 Футбол. «ФІФА».
22.30 Футбол. Чэмпіянат MLS.
23.00 Конны спорт. Бадмінтон.

Кінакамедыя

1.30 Камедыя «Пераможцы і грэшнікі».***
3.20, 14.20, 15.10 «Камедыянты (Шоу)».***
3.45 Камедыя «Сакрэты сексу і кахання».****
5.35 Камедыя «Прышэлец з космасу».***
7.15 Камедыя «Дзяўчына з Манака».***

8.55 Меладрама «Лёгкія пазводзіны».***
10.40 Меладрама «Каралеўства поўнага месяца».***
12.20 Камедыя «Парыж любой цаной».***
14.00, 14.50, 15.40 Скетчкам «Паміж намі».***
16.00 Камедыя «Марафон для трох грацый».*
17.50 Камедыя «Ёлкі».*
19.30 Камедыя «3 шчаслівыя парасяці».****
21.20 Камедыя «Давай, да пабачэння!»***
22.55 Камедыя «Скандынаўскі фарсаж».***

ТБ3

6.00 М/ф.
8.20 «Доктар І...»
8.50, 19.10, 3.00 «Вузел лёсу». Серыял.
10.25 «Судовыя страсці». Дак. серыял.
12.05, 4.35 «Асцярожна, махляры!»
12.35 «Без падману».
13.25 «Мінулым летам у Чулімску». Драма.***
15.05 «90-я».
15.55 «Спатканне з зоркай».
17.05 «Магія каменя». Дак. фільм.
18.05 «Цікаўная Варвара». Серыял.
21.00, 2.10 «Ежа, я люблю цябе».
22.00 «Рэвізора».
23.05 «Развітанне».
23.50 «Звышнатуральнае». Серыял.
0.35 «Маладажоны». Камедыя.***
5.05 «Часова даступны».

ТБ1000

6.10, 17.35 Лізавета.***
8.35 Памятай. Мемента.****
10.50 Ціхая гавань.*
13.10 Зільс-Марыя.****
15.30 Як займацца любоўю па-англійску.****
20.10 Зладзюжкі.*
21.55 Па-за часам.***
0.10 Дварэцкі.***
2.35 Тупы і яшчэ тупейшы.***
4.20 Монстр.****

ТБ1000 Рускае кіно

6.20 Чэмпіёны: Хутчэй. Вышэй. Мацней.
8.20 Хутчэй, чым трусы.***
10.10 Артыстка.*
12.05 Асліная шкура.*
13.40 Якая бяжыць па хвалях.*
16.10 Піянеры-героі.****
18.20 Шлях.***
20.20 Ехалі два шафёры.*
22.05 Прасвятленне.***
0.05 Арэлі.***
2.05 Хованкі.****
4.15 Блаславіце жанчыну.*

National Geographic

6.00, 13.25 Гульні розуму.*
6.50, 5.35 Навуковыя недарэчнасці.*
7.55, 14.55 Міжнародны аэрапорт Дубай.*
8.40, 11.05, 15.40 Шаша праз пекла.*
9.25, 22.45 Геній.***
10.15 Паранармальнае.***
11.50, 16.25, 19.35, 23.40, 2.55 Расследаванні авіякатастроф.*
12.35, 18.45, 20.20, 22.00, 2.05 Пачатак.*
17.55, 21.05, 1.10, 4.40 Гісторыя Бога з Морганам Фрыменам.***

Discovery

8.00, 14.00, 0.00, 3.50 Беар Грылс: выжыць любой цаной.*
9.00, 15.30, 21.30, 5.55 Як гэта ўстроена?*
9.30, 15.00, 21.00, 5.30 Як гэта зроблена?*
10.00, 16.00, 23.00, 7.10 Паляўнічыя на рэліквіі.*
10.30, 16.30, 21.30, 7.35 Паляўнічыя на склады.***
11.00 Гульня на жыццё.***
17.00, 22.00, 6.20 Махінатары.*
18.00, 1.00 Кола: гульня на выжыванне.***
19.00, 2.00 Голыя і напалоханыя.***
20.00, 2.55 Аляска: сям'я з лесу.***
4.40 Маланкавыя катастрофы.*

0 — без узроставых абмежаванняў; * — дзецям да 12 гадоў прагляд фільма дазволены ў суправаджэнні бацькоў або педагога; ** — дзецям да 14 гадоў прагляд фільма дазволены ў суправаджэнні бацькоў або педагога; * — фільм дазволены для паказу гледачам, старэйшым за 16 гадоў; **** — фільм дазволены для паказу гледачам, старэйшым за 18 гадоў; Э18 — эратычны фільм, дазволены для паказу гледачам да 18 гадоў.**

Аўторак, 16 мая

Беларусь 1

6.00, 7.20, 8.15 Добрай раніцы, Беларусь!
7.00, 8.00, 9.00, 12.00, 15.30, 19.00, 0.00 Навіны.
7.05, 8.05 Навіны эканомікі.
7.10, 8.10, 19.40, 23.25 Зона Х.
9.10, 21.45 Серыял «След».***
10.00, 13.00, 16.00 90 секунд.
11.00 Дзіцячы доктар.
11.35, 12.10, 20.00 Серыял «Гаспадыня».***
13.10 Хакей. Чэмпіянат свету. Беларусь — Нарвегія.
15.45, 18.40 Навіны рэгіёна.
16.05 Серыял «Позняе раскаянне».***
16.50 Серыял «Сямейныя меладрамы-6».***
17.45 Беларуская часінка.
19.20, 23.40 Сфера інтарэсаў.
21.00 Панарама.
0.15 Дзень спорту.
0.30 Серыял «Апошняя сустрэча».***

Беларусь 2

7.00 Тэлераніца.
9.00, 23.30 Тэлебарометр.
9.05 Серыял «Каханне і іншыя недарэчнасці...»***
11.10 «Багіня шопінгу». Фэшн-шоу.
11.45 Серыял «Кухня». 1-я серыя.***
12.20, 19.30 «Тата папаў». Сямейнае рэаліці-шоу.
14.05 «Паненка-сялянка». Рэаліці-шоу.
15.20, 23.35 «Пін_код». Інтэрактыўны маладзёжны праект.
16.05 Трылер «Тут нехта ёсць. Выкупленне».***
17.10 Хакей. Чэмпіянат свету. Чэхія — Швейцарыя.
21.10 Хакей. Чэмпіянат свету. Канада — Фінляндыя. (У перапынку: **21.35** Спортлато 6 з 49.)

Беларусь 3

7.00 «Дабраранак».
7.40 «Беларуская кухня». Паляндвіца па-гусарску.
8.05, 12.00, 20.00 «Калейдаскоп». Навіны культуры.
8.20, 12.15, 15.30, 20.15, 23.50 «Гэты дзень».
8.25, 18.20 «Соль зямлі». Драма.*
9.35, 13.25 «Упершыню замужам». Меладрама.*
11.05, 15.35 «Чыста англійскія забойствы». Дэтэктыў.
«Момант, які адцягвае ўвагу». 1-я серыя.***
12.20, 20.25 «Грані Перамогі». «Галасы Перамогі». Частка 2-я.
12.35 «Камертон». Фатограф Юрый Іваноў.
13.00 «Наперад у мінулае».
15.00 «Шляхта. Брутальная гісторыя».
16.30, 21.05 «Зафрантавыя разведчыкі». Дак. фільм.*
17.10, 21.40 «Візіт да Мінатаўра». Дэтэктыў.*
19.30 «Ваша лато», «Пяцёрачка».
20.40 «Калыханка».
22.50 «1790 год». Дэтэктыў.***

Беларусь 5

7.10 Футбол. Беларусбанк — чэмпіянат Беларусі. «Іслач» (Мінскі раён) — «Шахцёр» (Салігорск).
8.50 PRO спорт. Вынікі тыдня.
9.30 Час футбола.
10.10 Хакей. Чэмпіянат свету. Расія — Латвія.

12.05, 23.25 Хакей. Чэмпіянат свету. Агляд гульнявога дня.
12.35 Спорт-кадр.

13.05 Хакей. Чэмпіянат свету. Швецыя — Славакія.
15.20 Тэніс. Турнір WTA. Рым.
17.05 Хакей. Чэмпіянат свету. Расія — ЗША. (У перапынках — Спорт-цэнтр.)
19.20 Хакей. Чэмпіянат свету. Беларусь — Нарвегія.
21.05 Хакей. Чэмпіянат свету. Германія — Латвія. (У перапынках — Спорт-цэнтр.)

АНТ

6.00, 6.30, 7.00, 7.30, 8.00 (з субцітрамі), **8.30, 9.00** (з субцітрамі), **11.00, 13.00, 16.00, 18.00** (з субцітрамі), **20.30** Нашы навіны.
6.05, 8.05 «Наша раніца».
9.05 «Жыць здорава!»
10.20 «Смак».
11.05, 13.05, 16.15, 18.15 (з субцітрамі), **21.00** Навіны спорту.
11.10 «Модны прыгавор».
12.10 «Сам-насам з усімі».
13.10 «Мужчынскае/Жаночае».
14.15, 16.20 «Час пакажа».
16.55 «Давай пажэнімся!»
18.20 «Кантрольная закупка».
18.55 «Няхай гавораць».
20.00 Час.
21.05 Серыял «Уласік. Цень Сталіна».***
23.00 «Вячэрні Ургант».
23.40 «Давай пажэнімся!»
0.35 Начныя навіны.

СТБ

6.00, 7.30, 10.30, 13.30, 16.30, 19.30, 22.30 «24 гадзіны».
6.10, 17.25 «Мінщчына».
6.20, 7.45 «Раніца. Студыя добрага настрою».
7.40, 20.10, 23.00 «СТБ-спорт».
8.30, 23.45 «Тайны Чапман».
9.30, 18.35 «Самыя шакіруючыя гіпотэзы».
10.40, 0.40 «Каманда Чэ». Серыял.
12.30, 17.35 «Званая вячэра».
13.50 Маст. фільм «Сярэбранае вяселле».***
15.35 «Усім па катку».

15.55 «У нас усе дома».
16.50 «Цэнтральны рэгіён».
20.00 «Сталічныя падрабязнасці».
20.15 «Тэрыторыя памылак».
22.00 «Глядзець усім!»
23.05 «Аўтапанарама».
23.25 «Гарачы лёд».

МІР

6.55 М/ф «Маша і Мядзведзь».0
7.30 Добрай раніцы, свет!***
9.00 Серыял «Востраў непатрэбных людзей».***
12.30 «Любімыя акцёры». Нона Мардзюкова.*
13.00, 16.00, 19.00 Навіны (бягучы радок).
13.15 «Няма праблем!»***
14.55 Дак. фільм «Сямейныя драмы».***
16.15 Серыял «Вяртанне Мухтара-2».***
19.20 Серыял «Закон і парадак».***
22.15 Маст. фільм «Мой тата — Барышнікаў».*

0.00 Серыял «Спрут».***
2.00 — *Прафілактыка.*

РТР—Беларусь

7.00 «Раніца Расіі».
11.00, 14.00, 17.00, 20.00 Весткі.
11.40 «60 хвілін». Ток-шоу.
13.00 «Залатая калекцыя беларускай песні ў Салігорску».
13.50, 16.50, 19.50, 23.00 Навіны — Беларусь.
14.35 «Пра самае галоўнае». Ток-шоу.
15.40 «Прамы эфір».
17.20 Серыял «Скліфасоўскі».
19.15, 20.40 Серыял «Асабістая справа».

21.40 «Простыя пытанні» з Ягорам Хрусталёвым.
22.00, 23.10 Серыял «Капітанша».
0.05 «Вечар з Уладзімірам Салаўёвым».

НТБ—Беларусь

5.55 «Астрапрагноз».
6.00, 7.00, 8.00, 10.00, 13.00, 16.00, 19.00 Сёння.
6.05 «Падвойныя стандарты».
7.10, 8.05 Серыял «Час Ваўкава».***
9.00 Серыял «Мухтар. Новы след».***
9.45, 23.05 «НЗ.by».
10.20 Серыял «Ляснік».***
12.00 Суд прысяжных.
13.25, 16.30 Агляд. Надзвычайнае здарэнне.
14.05 Серыял «Дарожны патруль».***
17.05 Серыял «Вуліцы разбітых ліхтароў».***
19.40 Серыял «Марскія д'яблы. Смерч».***
21.20 Серыял «Асоба не ўстаноўлена».***
23.25 «Вынікі дня».
23.55 Серыял «Шэф».***

8 канал

7.00 Раніца на «Восьмым».
8.00 Серыял «Чатыры танкісты і сабака».
9.00, 17.55 Серыял «Грандгатэль».
10.15 «Сябры Дзядулі Марка».
10.30 «Мой любімы гадаванец».
11.00 Меладрама «Французскі пацалунак».
12.45, 19.15 Серыял «Імперыя».
14.15 Серыял «Прыгоды маладога Індыяны Джонс».
15.55, 19.10, 21.00, 23.55 «Надвор'е».
16.00 «Мультпарад».
16.45 Серыял «Доўгая дарога ў дзюнах».
20.50 «Вечарніца».
21.05 «Даведнік па краінах і кантынентах».
21.15 Драма «Святар».
23.25 Серыял «Футбалісты».

ЧАС ШМАРАВАЦЬ КАЛАМЯНКАЙ

Штотыдзень у эфіры тэлеканала «Беларусь 3» гульня «Размаўляем па-беларуску». Для таго каб стаць яе ўдзельнікамі, неабходна зайсці на сайт tvrgomel.by або 3belarus.by і праз банер «Размаўляем па-беларуску» запоўніць заяўку на каманду з трох чалавек. Ну, а праверыць сваё веданне роднай мовы пасля таго, як праграма выйшла ў эфір, можна з дапамогай «Звязды». Ці ведалі вы, што:

каламы́йка — народная песенька тыпу прыпеўкі;
каламя́нка — густая моцная льняная тканіна;
чапра́к — скура са спіны жывёлы, што ідзе на выраб падэшвы;
талька — маток пражы, нітак розная велічыні;
зябнуць — мерзнуць, вельмі моцна адчуваць холад;
шмарава́ць — націраць, намазваць што-небудзь; наводзіць бляск, *напрыклад шмараваць талеркі, шкло;*
перавярнуць уверх дном — прывесці ўсё ў поўны беспарадак, змяніць нешта карэнным чынам; *беларускія сінонімы: перавярнуць дагары нагамі, паставіць з ног на галаву; рускі адпаведнік: перевернуть вверх тормашками;*
пашукаць такога — нехта незвычайны, з рэдкімі якасцямі. *Беларусы яшчэ скажуць: дай Бог кожнаму, на ўсе сто, будзь здароў, за маё-маё, на ўсе рукі, першы клас, разлюлі-маліна, хоць на выстаўку, што трэба. Рускія: на славу, без сучка и задоринки.*

Чарговыя выпускі тэлевіктарыны глядзіце ў эфіры «Беларусь 3» раніцай кожную суботу.

Ірына АСТАШКЕВІЧ.
iost@zviazda.by

ВТБ

6.00 «Турбаміксер».***
6.30, 3.25 М/ф «Ёка».0
6.50, 3.45 М/ф «Смяшарыкі».0
7.10, 4.05 М/ф «Машыны казкі».0
7.30, 4.25 «Ералаш».0
8.30 Серыял «Сямейны бізнес-2».***
9.30 Камедыя «Наша Russia: яйкі лёсу».*
11.15 Скетч-шоу «6 кадраў».***
12.00, 5.10 Серыял «Я лячу».***
13.00, 2.00 «Лаві момант».***
13.30 «З'ешце гэта неадкладна!»***
14.00, 20.40 Серыял «Геймеры».***
15.10, 19.00 Серыял «Атэль Элеон».***
16.50 Серыял «Закрытая школа-3».***
17.50, 23.35 «Уральскія пельмені».***
21.50 Камедыя «Лёгкі на ўспамін».*
0.40 «Дурні і дарогі».***
1.00 Серыял «Бязмоўны сведка».***
2.40 «Не можа быць!»***

Культура

6.30 «Еўраньюс».
10.00, 15.00, 19.30, 23.15 Навіны культуры.
10.15 «Назіральнік».
11.15 «Каломба». Серыял.
12.50 «Уладзімір Бехцераў. Погляд з будучыні». Дак. фільм.
13.20, 20.45 «Правілы жыцця».
13.50 «Эрмітаж».
14.15 Замежная справа. «Вялікі пасол».
15.10, 22.00 «Міхайла Ламаносаў». Маст. фільм. Фільм першы. «Ад нетраў сваіх».
16.25 «Саці. Нясумная класіка...»
17.10 «Больш чым каханне». Ігар Севяранін і Феліса Круут.
17.50, 0.45 Да 25-годдзя камернага ансамбля «Саліcты Масквы». Канцэрт у Вялікай зале Берлінскай філармоніі.
18.45, 0.20 «Брадвей. Гісторыя ў асобах і танцах». Дак. серыял.
19.15 «Добрай ночы, малыя!»
19.45 Галоўная роля.
20.05 Штучны адбор.
21.15 «Гульня ў бісер». «Паэзія Булата Акуджавы».
23.30 Мастсавет.
23.35 Сведкі часу. «Вячаслаў Ус. Іваноў. І Бог начуе паміж радкоў...» Дак. серыял.
1.40 «Сусветныя скарбы культуры».
1.55 «Казус Кукоцкага». Серыял.*
2.45 «Франц Фердынанд». Дак. фільм.

Настальгія

6.00 «Дванаццаты паверх». 1988 год.***
7.30 «Праграма А». 1990 год.***
9.05 Маст. фільм «Амаль смешная гісторыя».***
11.25, 13.00, 14.30, 15.40, 17.00, 18.50, 20.30, 21.40, 23.00, 1.05, 2.30, 5.50 Музычная настальгія.*
12.00 «СевАлогія з Севам Наўгародцавым: «Масквічы». 2005 год.***
13.30, 19.30 Маст. фільм «Гонкі па вертыкалі».***
15.00, 21.00 «Мінулы час».*
16.00, 22.00 «Народжаныя ў СССР».*
18.00 «Эліта Краіны Саветаў». Валянцін Варэннікаў. 2007 год.*
0.00 «Да і пасля...» з Уладзімірам Малчанавым. Год 1989. 2-я частка. 2008 год.***
1.25 Фільм-спектакль «Удовін параход». 2-я частка.***
3.00 «Быў час». 2009 год.***
4.00 Тэлеспектакль «Шалёныя грошы».***

EuroSport 1

4.00 Аўтаспорт. Серыя WTCC.
5.30, 8.30, 11.30, 0.00 Веласпорт. «Тур Каліфорніі».
6.45, 9.30, 13.00, 14.15, 2.30 Веласпорт. «Джыра д'Італія».
7.45, 10.30, 2.00 Супербайк. Этап чэмпіянату свету.
11.00, 23.15 Зімовыя віды спорту. «У пагоні за гісторыяй». Ліндсі Вон.
14.00, 18.15 Веласпорт. «Джыра-экстра».
18.30, 21.15 Футбол. Юнацкі чэмпіянат Еўропы (U-17).
20.30 «Найлепшае з коннага спорту».
21.00, 23.45 Watts.

Кінакамедыя

0.40 Камедыя «Скандынаўскі фарсаж. Гонкі на лёдзе».***
2.30 Камедыя «Увесь гэты джэм».*
4.10, 14.20, 15.10 «Камедыянты (Шоу)».***
4.45 Камедыя «Якая ты прыгожая».*
6.25 Камедыя «Забойныя агеньчык».***
8.15 Камедыя «Як страціць сяброў і прымусіць усіх цябе ненавідзець».***
10.10 Камедыя «Няўдачлівыя».***
11.55 Прыгоды «Вакол свету за 80 дзён».*
14.00, 14.50, 15.40 Скетчкам «Паміж намі».***
16.00 Камедыя «Марафон для трох грацый».*
17.40 Камедыя «Ёлкі-2».*
19.30 Камедыя «Месяцовая афёра».****
21.15 Меладрама «Каханне і іншыя акалічнасці».***
23.10 Камедыя «Прышэлец з космасу».***

ТБ3

6.00 М/ф.
8.00 «Ёсць адзін сакрэт».
8.25 «Доктар І...»
8.55, 19.05, 2.55 «Вузел лёсу». Серыял.
10.30, 4.30 «Судовыя страсці». Дак. серыял.
12.10 «Сляпая».
13.10 «Варажбітка».
14.15 «Паралельны свет».
15.10 «Трэндзі».
15.40 «Здзелка».
16.10 «Натуральны адбор».
17.05 «Шчыра».
18.00 «Цікаўная Варвара». Серыял.
20.55 «Ведзьмакі свету».
21.50 «Рэвізора».
22.50 «Гісторыі выратавання».
23.20 «Звышнатуральнае». Серыял.
0.05 «Канстанцін: уладар цемры». Фэнтэзі.***
2.05 «Амерыканскі жаніх».

ТБ1000

6.10, 15.25 Матч Поінт.***
8.35 Дварэцкі.***
11.15 Зладзюжкі.*
13.10 Монстр.****
17.55 Тупы і яшчэ тупейшы.***
20.10 Сцежкі.***
22.20 Незвычайныя прыгоды Адэль.*
0.25 Найлепшае ўва мне.*
2.30 Сетка.***
4.25 Дзень сурка.*

ТБ1000 Рускае кіно

6.20 Прасвятленне.***
8.20 Ехалі два шафёры.*
10.10 Арэлі.***
12.05 Майстэрства жыць у Адэсе.****
14.05 Хованкі.****
16.15 Блаславіце жанчыну.*
18.30 Смайлік.***
20.20 Эластыка.***
22.05 Пра любоф.***
0.15 Крыжаносец.***
2.20 Чэмпіёны.*
4.20 Наша Russia. Яйкі Лёсу.***

National Geographic

6.00, 13.25 Гульні розуму.*
6.45, 5.10 Навуковыя недарэчнасці.*
8.00, 14.55 Міжнародны аэрапорт Дубай.*
8.45, 11.05, 15.40 Шаша праз пекла.*
9.30 Гісторыя Бога з Морганам Фрыменам.***
10.20 Паранармальнае.***
11.50, 16.25, 19.35, 23.30, 2.45 Расследаванні авіякатастроф.*
12.35, 18.45, 20.20, 22.00, 1.55 Пачатак.*
17.55, 21.05, 1.05, 4.15 Геній.***
22.45 Зона 51: Сакрэтныя файлы ЦРУ.***

Discovery

8.00, 14.00, 0.00, 3.50 Беар Грылс: выжыць любой цаной.*
9.00, 15.30, 21.30, 5.55 Як гэта ўстроена?*
9.30, 15.00, 21.00, 5.30 Як гэта зроблена?*
10.00, 16.00, 23.00, 7.10 Паляўнічыя на рэліквіі.*
10.30, 16.30, 21.30, 7.35 Паляўнічыя на склады.***
11.00 Таргі без тармазоў.*
17.00, 22.00, 6.20 Махінатары.*
18.00, 2.00 Геній аўтадызайну.*
19.00, 1.00 Унікальныя тачкі.*
20.00, 2.55 Вулічныя гонкі.***
4.40 Маланкавыя катастрофы.***

Тэлесеткі

УСМІХАЙЦЕСЯ — ВАС ЗАЎВАЖАЦЬ!

Жаночае ток-шоу «Дзень у вялікім горадзе», якое ўжо некалькі сезонаў выходзіць на канале «Беларусь 1», абвясціла фотаконкурс на... самую лепшую майскую ўсмешку. Паўдзельнічаць у ім могуць усе ахвотныя, даслаўшы свае здымкі на афіцыйныя старонкі праекта ў сацыяльных сетках Фэйсбук і Інстаграм.

Пераможцу конкурсу вядучыя назавуць у прамым эфіры праграмы напрыканцы мая, а ў якасці ўзнагароды запросяць яго/яе ў госці на тэлестудыю, а таксама захвоцяць спецыяльным прызам ад творчай каманды ток-шоу. Акрамя таго, нагадваюць тэлевізійнікі, гледачы па-ранейшаму могуць расказваць свае гісторыі, выказваць меркаванні па тэме праграмы або ўдзельнічаць у віктарыне, набіраючы падчас эфіру «Дня ў вялікім горадзе» студыйны нумар 8-017-231-01-86.

Вікторыя ЗАХАРАВА

Серада, 17 мая

Беларусь 1

6.00, 7.20, 8.15 Добрай раніцы, Беларусь!
7.00, 8.00, 9.00, 12.00, 15.00, 19.00, 0.20 Навіны.
7.05, 8.05 Навіны эканомікі.
7.10, 8.10, 19.40, 23.40 Зона Х.
9.10, 22.00 Серыял «След».***
10.00, 13.00, 16.00 90 секунд.
11.00 Дзіцячы доктар.
11.35, 12.10, 20.00 Серыял «Гаспадыня».***
13.05 Дзень у вялікім горадзе.
14.00, 16.30 Серыял «Сямейныя меладрамы-6».***
15.15, 18.40 Навіны рэгіёна.
15.25 Серыял «Позняе раскаянне».***
17.35 Беларуская часінка.
19.20, 0.00 Сфера інтарэсаў.
21.00 Панарама.
21.45 Актуальнае інтэрв'ю.
0.35 Дзень спорту.
0.50 Серыял «Апошняя сустрэча».***

Беларусь 2

7.00 Тэлераніца.
9.00, 22.55 Тэлебарометр.
9.05, 18.05 Серыял «Каханне і іншыя недарэчнасці...»***
11.05, 17.30 «Багіня шопінгу». Фэшн-шоу.
11.40, 17.00 Серыял «Кухня».***

12.15, 20.00 «Тата папаў». Сямейнае рэаліці-шоу.
14.05, 21.40, 22.05 «Паненка-сялянка». Рэаліці-шоу.
15.20, 23.55 «Пін_код». Інтэрактыўны маладзёжны праект.
16.05, 23.00 Трылер «Тут нехта ёсць. Выкупленне».***
22.00 Спортлато 5 з 36, КЕНО.

Беларусь 3

7.00 «Дабраранак».
7.40 «Беларуская кухня». Квас з рыбай.
8.05, 12.00, 20.00 «Калейдаскоп». Навіны культуры.
8.20, 12.15, 15.25, 20.15 «Гэты дзень».
8.25, 18.55 «Соль зямлі». Драма.*
9.35, 13.25 «Порах». Драма.*
11.05, 16.00 «Чыста англійскія забойствы». Дэтэктыў.
«Момант, які адцягвае ўвагу». 2-я серыя.***
12.20, 20.25 «Грані Перамогі». «Узнагароды Перамогі». Частка 1-я.
12.35 «Камертон». Народны артыст Беларусі Міхаіл Дрынеўскі.
13.00 «Наперад у мінулае».
15.00 «Шляхта. Брутальная гісторыя».
15.30 «Музеі Беларусі». Нацыянальны Полацкі гісторыка-культурны музей-запаведнік.
17.00, 21.05 «Зафрантавыя разведчыкі». Дак. фільм.*
17.40, 21.40 «Візіт да Мінатаўра». Дэтэктыў.*
20.40 «Калыханка».
23.00 «1790 год». Дэтэктыў.***

Беларусь 5

7.25 Хакей. Чэмпіянат свету. Расія — ЗША.
9.15, 22.10 Хакей. Чэмпіянат свету. Беларусь — Нарвегія.
11.10 Хакей. Чэмпіянат свету. Агляд гульнявога дня.
11.40 Козел пра футбол.
12.00 Тэніс. Турнір WTA. Рым.
19.50 Міні-футбол. Чэмпіянат Беларусі. 1/4 фіналу. Другі матч. (У перапынку — Спорт-цэнтр.)
21.40 Слэм-данк.

АНТ

6.00, 6.30, 7.00, 7.30, 8.00 (з субцітрамі), **8.30, 9.00** (з субцітрамі), **11.00, 13.00, 16.00, 18.00** (з субцітрамі), **20.30** Нашы навіны.
6.05, 8.05 «Наша раніца».
9.05 «Жыць здарова!»
10.20 «Смак».
11.05, 13.05, 16.15, 18.15 (з субцітрамі), **21.00** Навіны спорту.
11.10 «Модны прыгавор».
12.10 «Сам-насам з усімі».
13.10 «Мужчынскае/Жаночае».
14.15, 16.20 «Час пакажа».
16.55 «Давай пажэнімся!»
18.20 «Кантрольная закупка».
18.55 «Няхай гавораць».
20.00 Час.
21.05 Серыял «Уласік. Цень Сталіна».***
23.00 «Вячэрні Ургант».
23.40 «Давай пажэнімся!»
0.35 Начныя навіны.

СТБ

6.00, 7.30, 10.30, 13.30, 16.30, 19.30, 22.30 «24 гадзіны».
6.10, 17.25 «Меншчына».
6.20, 7.45 «Раніца. Студыя добрага настрою».
7.40, 20.10, 23.00 «СТБ-спорт».
8.30, 23.05 «Тайны Чапман».
9.30, 18.35 «Самыя шакіруючыя гіпотэзы».
10.40, 23.55 «Каманда Чэ». Серыял.
12.30, 17.35 «Званая вячэра».
13.50 «Тэрыторыя памылак».
15.35 «Усім па катку».
15.55 «У нас усе дома».
16.50 «Аўтапанарама».
17.10 «Вадзіць па-руску».
20.00 «Сталічныя падрабязнасці».
20.15 «Сакрэтныя тэрыторыі».
22.00 «Глядзець усім!»
1.40 «Рэцэпты старажытных багоў».

МІР

9.00 Маст. фільм «Вясёлая моладзь».0
10.45 Маст. фільм «Мой тата — Барышнікаў».*
12.30 «Любімыя акцёры». Надзея Румянцава.*
13.00, 16.00, 19.00 Навіны (бягучы радок).
13.15 «Няма праблем!»***
14.55 Дак. фільм «Сямейныя драмы».***
16.15 Серыял «Вяртанне Мухтара-2».***
19.20, 4.15 Серыял «Закон і парадак».***
22.15 Маст. фільм «Ад астрогу няма перасцярогу».***
0.05 Серыял «Спрут».***
2.00 Серыял «Гаражы лёд».***

РТР—Беларусь

7.00 «Раніца Расіі».
11.00, 14.00, 17.00, 20.00 Весткі.
11.40 «Простыя пытанні» з Ягорам Хрусталёвым.
12.00 «60 хвілін». Ток-шоу.
13.10 «Залатая калекцыя беларускай песні ў Салігорску».
13.50, 16.50, 19.50, 23.00 Навіны — Беларусь.
14.35 «Пра самае галоўнае». Ток-шоу.
15.40 «Прамы эфір».
17.20 Серыял «Скліфасоўскі».
19.15, 20.40 Серыял «Асабістая справа».
22.00, 23.10 Серыял «Капітанша».
0.05 «Вечар з Уладзімірам Салаўёвым».

НТБ—Беларусь

5.55 «Астрапрагноз».
6.00, 7.00, 8.00, 10.00, 13.00, 16.00, 19.00 Сёння.
6.05 Кватэрнае пытанне.
7.10, 8.05 Серыял «Час Волкава».***
9.00 Серыял «Мухтар. Новы след».***
9.45, 23.05 «НЗ.by».
10.20 Серыял «Ляснік».***
12.00 Суд прысяжных.
13.25, 16.30 Агляд. Надзвычайнае здарэнне.
14.05 Серыял «Дарожны патруль».***
17.05 Серыял «Вуліцы разбітых ліхтароў».***
19.40 Серыял «Марскія д'яблы. Смерч».***
21.20 Серыял «Асоба не ўстаноўлена».
23.25 «Вынікі дня».
23.55 Серыял «Шэф».***

8 канал

7.00 Раніца на «Восьмым».
8.00 Серыял «Чатыры танкісты і сабака».
9.00, 17.35 Серыял «Грандгатэль».
10.15 «Сябры Дзядулі Марка».
10.30 «Адшукваецца адпачынак».
11.00 Драма «Жалезная лэдзі».
12.50, 19.20 Серыял «Імперыя».
14.20 Серыял «Прыгоды маладога Індыяны Джонс».
15.55, 19.15, 21.00, 23.55 Надвор'е».
16.00 «Мультпарад».
16.40 Серыял «Я кахаю».
18.45 «Мой любімы гадванец».
20.50 «Вечарніца».
21.05 Драма «Непрыстойная прапанова».
23.10 Серыял «Футбалісты».
23.40 М/ф «Як казакі ў футбол гулялі».

ВТБ

6.00 «Турбаміксер».***
6.30, 3.25 М/ф «Ёка».0
6.50, 3.45 М/ф «Смяшарыкі».0
7.10, 4.05 М/ф «Машыны казкі».0
7.30, 4.25 «Ералаш».0
8.30 Серыял «Сямейны бізнес-2».***
9.30 Камедыя «Лёгкі на ўспамін».*
11.15 Скетч-шоу «6 кадраў».***
12.00, 5.10 Серыял «Я лячу».***
13.00, 2.00 «Лаві момант».***
13.30 «Сэрцы за каханне».***
14.00, 20.40 Серыял «Геймеры».***
15.10, 19.00 Серыял «Атэль Элеон».***
16.50 Серыял «Закрытая школа-3».***
17.50, 23.45 «Уральскія пельмені».***
21.50 Камедыя «Платон».*
0.40 «Дурні і дарогі».***
1.00 Серыял «Бязмоўны сведка».***
2.40 «Не можа быць!»***

Культура

6.30 «Еўраньюс».
10.00, 15.00, 19.30, 23.15 Навіны культуры.
10.15 «Назіральнік».
11.15 «Каломба». Серыял.
12.35 Успамінаючы Георгія Грэчку. «Цытаты з жыцця».
13.20, 20.45 «Правілы жыцця».
13.50 «Пешшу...» Масква італьянская.
14.15 Замежная справа. «Гаспадыня Еўропы».
15.10, 22.00 «Міхайла Ламаносаў». Маст. фільм. Фільм першы. «Ад нетраў сваіх».
16.25 Штучны адбор.
17.10 «Астравы». Уладзімір Трошын.
17.50, 0.45 Да 25-годдзя камернага ансамбля «Салісты Масквы». Канцэрт у Дзяржаўным музеі А.С. Пушкіна.
18.25, 2.40 Сусветныя скарбы.
18.45, 0.20 «Брадвей. Гісторыя ў асобах і танцах». Дак. серыял.
19.15 «Добрай ночы, малыя!»
19.45 Галоўная роля.
20.05 «Абсалютны слых».
21.15 Улада факта. «Дэмаграфічны фактар гісторыі».
23.30 Мастсавет.
23.35 Сведкі часу. «Вячаслаў Ус. Іваноў. І Бог начуе паміж радкоў...» Дак. серыял.
1.20 «І азірнуўся я на справы мае...» Дак. фільм.
1.50 «Вальтэр Скот». Дак. фільм.
1.55 «Казус Кукоцкага». Серыял.***

Настальгія

6.00 «СевАлогія з Севам Наўгарадцавым: «Масквічы». 2005 год.***
7.00, 8.30, 9.40, 11.00, 12.50, 14.35, 15.40, 17.00, 19.00, 20.30, 21.40, 23.00, 5.25 Музычная настальгія.*
7.30, 13.30, 19.30 Маст. фільм «Гонкі па вертыкалі».***
9.00, 15.00, 21.00 «Мінулы час».*
10.00, 16.00, 22.00 «Народжаныя ў СССР».*
12.00 «Эліта Краіны Саветаў». Валянцін Варэннікаў. 2007 год.*
18.00 «Яловая субмарына» з Аляксандрам Ліпніцкім. «Гісторыя рускага рока. В. Цой». «Дзеці хвілін». 1-я частка: «У кожнага сваё КІНО». 2008 год.***
0.00 «Дванаццаты паверх». 1988 год.***
1.30 «Праграма А». 1990 год.***
3.05 Маст. фільм «Амаль смешная гісторыя».***

EuroSport 1

4.00, 7.00, 11.00 Футбол. Юнацкі чэмпіянат Еўропы (U-17).
5.30, 9.30, 13.00, 14.15, 22.00 Веласпорт. «Джыра д'Італія».
8.30, 12.00, 23.00 Веласпорт. «Тур Каліфорніі».
14.00, 18.15 Веласпорт. «Джыра-экстра».
18.30 Зімовыя віды спорту. «У пагоні за гісторыяй». Ліндсі Вон.
19.00 Аўтагонкі. Суперкубак Porsche.
19.30, 2.00 Аўтагонкі. Серыя WTCC.
20.05 Аўтагонкі. «Формула Е». Манака.
21.00 Аўтагонкі. Серыя Blancpain Endurance.

Кінакамедыя

0.50 Меладрама «Каралеўства поўнага месяца».***
2.35 Камедыя «Ліхтугі кітайца ў Кітаі».***
4.35, 14.20, 15.10 «Камедыянты (Шоу)».***
5.10 Камедыя «Пераможцы і грэшнікі».***
7.05 Камедыя «Парыж любой цаной».**
8.50 Камедыя «Дзяўчына з Манака».***
10.35 Камедыя «З шчаслівых парасяці».****
12.25 Камедыя «Давай, да пабачэння!»***
14.00, 14.50, 15.40 Скетчкам «Паміж намі».***
16.10 Камедыя «Кахае не кахае».***
17.45 Камедыя «Ёлкі-3».***
19.30 Камедыя «Нашы палюбоўнікі».****
21.10 Камедыя «Мытня дае дабро».***
23.10 Камедыя «Забойны агеньчык».***

ТБ3

6.00 М/ф.
7.50 «Ёсць адзін сакрэт».
8.15 «Доктар І...»
8.45, 19.05, 2.35 «Вузел лёсу». Серыял.
10.20, 4.05 «Судовыя страсці». Дак. серыял.
12.00 «Сляпая».
13.00 «Варажбітка».
14.05 «Паралельны свет».
15.05 «Трэндзі».
15.35 «Здзелка».
16.05 «Натуральны адбор».
17.05 «Шчыра».
18.00 «Цікаўная Варвара». Серыял.
20.50 «Магазіна».
21.50 «Рэвізора».
22.50, 5.35 «Лінія абароны».
23.20 «Звышнатуральнае». Серыял.
0.05 «Турыст». Трылер.***
1.45 «Амерыканскі жаніх».

ТБ1000

6.10, 17.50 Прыстанак праклятых.***
8.30 Незвычайныя прыгоды Адэль.*
10.40 Найлепшае ўва мне.*
13.10 Сцежкі.***
15.30 Сетка.***
20.10 Гонар і прадузятасць.*
22.35 Пасвячоны.*
0.30 Тварь у натоўпе.***
2.30 Вераніка вырашае памерці.***
4.15 Памятай. Мемента.****

ТБ1000 Рускае кіно

6.20 Пра любоff.***
8.30 Эластыка.***
10.20 Крыжаносец.***
12.20 Акно ў Парыж.***
14.30 Чэмпіёны.*
16.30 Наша Russia. Яйкі Лёсу.***
18.20 Дом Сонца.***
20.20 На кручку!***
22.10 Гарпастум.***
0.30 Мальтыйскі крыж.***
2.30 Чэмпіёны: Хутчэй. Вышэй. Мацней.
4.30 Хутчэй, чым трусы.***

National Geographic

6.00, 13.20 Гульні розуму.*
6.45, 5.35 Навуковыя недарэчнасці.*
7.55, 14.55 Міжнародны аэрапорт Дубай.*
8.40, 11.05, 15.40 Шаша праз пекла.*
9.25 Геній.***
10.20 Паранармальнае.***
11.50, 16.25, 19.30, 23.20, 2.25 Расследаванні авіякатастроф.*
12.35, 18.45, 20.15, 21.45, 1.40, 4.45 Пачатак.*
18.00, 21.00, 0.55, 4.00 Інстынкт выжывання.***
22.35 Лініі Наска: расшыфравана.*

Discovery

8.00, 14.00, 0.00, 3.50 Беар Грылс: выжыць любой цаной.*
9.00, 15.30, 21.30, 5.55 Як гэта ўстроена?*
9.30, 15.00, 21.00, 5.30 Як гэта зроблена?*
10.00, 16.00, 23.00, 7.10 Паляўнічыя на рэліквіі.*
10.30, 16.30, 21.30, 7.35 Паляўнічыя на склады.***
11.00 Прапажы на продаж.*
17.00, 22.00, 6.20 Махінатары.*
18.00, 1.00 Залатая ліхаманка.***
19.00, 2.00 Ратавальнікі-цяжкавагавікі.***
20.00 Тэхнагеніка.*
2.55 Кола: гульня на выжыванне.***
4.40 Маланкавыя катастрофы.***

Усходні гараскоп на

АВЕН. Гэты тыдзень будзе вымагаць спакойнага стаўлення да таго, што адбываецца. Здольнасць даверыцца волі лёсу дазволіць дасягнуць неабходных вынікаў. Поспеху ў справах варта чакаць у канцы тыдня, а ягоная крыніца будзе ў аддаленых, магчыма замежных, дзелавых кантактах. Не варта ўваходзіць у рызыкоўныя інвестыцыі. У першай палове тыдня будзьце ўважлівыя да любой дробязі, бо ад гэтага можа залежаць поспех вялікай справы.

ЦЯЛЕЦ. Ідэі, якія з'явяцца на пачатку тыдня, будуць асабліва ўдалымі. Паспрабуйце не ўпусціць іх, нават калі яны прыйдуць у сне. У другой палове тыдня ад вас запатрабуюцца руплівая праца і імкненне да сваёй мэты. Сітуацыя можа паспрыяць умацаванню аўтарытэту і знікненню непаразуменняў. Прыміце і паспрабуйце найлепш скарыстаць новыя магчымасці, якія адкрыюцца ў канцы тыдня, аднак далучайце да працы толькі надзейных і правераных людзей.

БЛІЗНЯТЫ. На гэтым тыдні будуць асцярожныя з грашыма. Вялікія пакупкі лепш адкласці на больш спрыяльны час. Не спяшайцеся брацца за доўгатэрміновыя праекты, яны могуць загразнуць і, хутчэй за ўсё, прынясуць адны толькі страты. А вось для асабістага жыцця тыдзень будзе вельмі спрыяльны. Ёсць магчымасць наладзіць кантакт з блізкімі людзьмі, прыўнесці цеплыню ў адносіны, якія склаліся.

РАК. Тыдзень будзе перапоўнены нечаканасцямі. Будзе цяжка прадбачыць, дзе знойдзеш, а дзе згубіш, але паспрабаваць варта. Адносна спакойныя дні будуць чаргавацца з днямі, калі для дасягнення поспеху неабходна многае зрабіць. У канцы тыдня магчымыя цяжкасці ў справах і адносінах — гэта час супрацьстаяння, калі давядзецца адстойваць сваю пазіцыю, чагосьці дамагацца. Перапады настрою таксама магчымыя. Самымі небяспечнымі могуць аказацца чацвер і пятніца. У гэтыя дні не варта разлічваць на разуменне з боку кіраўніцтва і службовыя поспехі.

ЛЕЎ. Вас чакае выключна паспяховы тыдзень. Гэта час, калі варта не баючыся пачынаць новыя справы, з імпэтам ісці да пастаўленых раней мэт ды не баяцца рызыкаваць. Усе задачы паспееце вырашыць, і перад вамі могуць адкрыцца новыя магчымасці. Давядзецца праявіць сябе ў поўную сілу, актывізаваць сілы і накіраваць свае намаганні ў канкрэтнае рэчышча. У такім выпадку вы можаце ўмацаваць свой імідж у самыя кароткія тэрміны. Ад вас павінна зыходзіць ініцыятыва, якую ў хуткім часе падхопіць ваша акружэнне і давядзе да розуму. Не бойцеся прапаноўваць і рабіць нешта новае. Добры перыяд для кар'ернага росту і для здзяйснення адказных крокаў на рамантычнай ніве.

ДЗЕВА. Не самы лёгкі тыдзень. На працы магчымыя перагрузкі, таму цяпер лепш не прадпрымаць рызыкоўных дзеянняў. У сярэдзіне тыдня могуць узнікнуць розныя канфлікты, у асноўным на глебе матэрыяльных пытанняў, але ў выніку вы можаце умацаваць сваю пазіцыю і нават палепшыць сваё фінансавае становішча. Канфлікты магчымыя і ў асабістым жыцці. Варта ўстрымацца ад актыўных дачыненняў з сябрамі, а ў сямейных праблемах выявіць вытрымку і цярпенне, і сітуацыя стабілізуецца.

наступны тыдзень

ШАЛІ. Давядзецца вырашыць шэраг юрыдычных пытанняў адносна фінансаў. Магчыма прысуджэнне грошай, атрыманне заслужанай узнагароды. У вас з'яўляецца магчымасць павысіць свой узровень майстэрства. Гэта спрыяльна адаб'ецца на вашым становішчы і далейшых заробках. Не хвалюйцеся пра тое, што адбываецца, — усё ідзе патрэбным шляхам. Ваша энергія і напор стануць гарантам поспеху ў шматлікіх справах. Пятніца стане адным з найлепшых дзён тыдня.

СКАРПІЁН. Дома — час спакойных і гарманічных адносін. А вось для новых знаёмстваў тыдзень не вельмі добры. Калі ў вас няма другой паловы, то прысвяціце пачатак тыдня зносінам з роднымі або сябрамі — гэта дасць вам неабходны зарад пазітыўнай энергіі. Працоўныя поспехі перасягнуць усе чаканні, уменне пачуць і зразумець, плюс творчы падыход да перапрацоўкі атрыманай інфармацыі, прынясе каласальны поспех.

СТРАЛЕЦ. Поспех на гэтым тыдні будзе спадарожнічаць. Вы можаце здабыць другое дыханне або папрасту памочніка, што дазволіць вырашыць надзённыя пытанні. Завяршыце штосьці старое і адыдзіце, гэта будзе правільным рашэннем, бо даўно час вызваліць месца для новага ў сваім жыцці. Не зацыкленвайце з вырашэннем праблем, бо справы будуць працягваць назапашвацца, а напружанне нарастаць.

КАЗЯРОГ. Пачатак тыдня — дні супярэчнасцяў і рознагалоссяў. У гэты час магчымыя канфлікты і сутыкненне інтарэсаў. Разлічваць можаце толькі на сябе, бо падтрымкі чакаць не даводзіцца. Першая палова тыдня на працы можа быць асаблівa насычанай і напружанай, але энергіі і сіл у вас цяпер хоць дарма аддавай. Пажадана адкласці паездкі і камандзіроўкі. Не зусім добра развіваюцца справы і на асабістым фронце, там могуць паўстаць розныя непаразуменні.

ВАДАЛЕЙ. Асабістае жыццё на ўздыме, тут магчымыя і новыя знаёмствы, і ўспышкі старых пачуццяў. Перыяд вельмі спрыяльны, але варта быць больш стрыманымі, і перш за ўсё неабходна стрымліваць уласны эгаізм і самаздаволенне, бо гэта можа звесці да нуля любыя станоўчыя тэндэнцыі. Будзьце гатовыя да таго, што можаце аказацца вельмі папулярнай асобай. Цяпер як у працы, так і ў творчасці для вас адкрываюцца новыя перспектывы і магчымасці. Будзьце больш уважлівыя да патрэб іншага чалавека і не спяшайцеся рабіць нейкія высновы ці прапановы. Другая палова тыдня адзначыцца стабільнасцю і ўпэўненасцю ў матэрыяльнай сферы і побыце.

РЫБЫ. У асабістым жыцці наступае самы спрыяльны перыяд. Нядрэнна будуць працякаць справы, звязаныя з хатнім побытам, набыткамі і ўкладаннямі ў гэтым кірунку. У цэлым вы будзеце адчуваць сябе камфортна і задаволена. Сімпатыя і падтрымка сяброў і аднадумцаў будуць забяспечаны. Але рэкамендуецца паменш крытыкаваць калег, паспрабуйце больш спакойна ставіцца да недахопаў іншых. Тыдзень стане часам для падрыхтоўкі вашых задум і перыядам выношвання ідэй. Можаце з лёгкасцю ўвасобіць у жыцці свае славалюбівыя планы.

Чацвер, 18 мая

Беларусь 1

6.00, 7.20, 8.15 Добрай раніцы, Беларусь!
7.00, 8.00, 9.00, 12.00, 15.00, 19.00, 0.00 Навіны.
7.05, 8.05 Навіны эканомікі.
7.10, 8.10, 19.40, 23.25 Зона Х.
9.10, 21.45 **Серыял «След».*****
10.00, 13.00, 16.00 90 секунд.
11.00 Дзіцячы доктар.
11.35, 12.10, 20.00 **Серыял «Гаспадыня».*****
13.05 Дзень у вялікім горадзе.
14.00, 16.30 **Серыял «Сямейныя меладрамы-6».*****
15.15, 18.40 Навіны рэгіёна.
15.25 **Серыял «Позняе раскаянне».*****
17.35 Беларуская часінка.
19.20, 23.40 Сфера інтарэсаў.
21.00 Панарама.
0.15 Дзень спорту.
0.30 **Серыял «Апошняя сустрэча».*****

Беларусь 2

7.00 Тэлераніца.
9.00, 23.30 Тэлебарометр.
9.05 **Серыял «Каханне і іншыя недарэчнасці...»*****
11.05 «Багіня шопінгу». Фэшн-шоу.
11.40 **Серыял «Кухня».*****
12.20, 19.30 «Тата папаў». Сямейнае рэаліці-шоу.
14.00 «Паненка-сялянка». Рэаліці-шоу.
15.20, 23.35 «Пін_код». Інтэрактыўны маладзёжны праект.
16.05 **Трылер «Тут нехта ёсць. Выкупленне».*****
17.10, 21.10 Хакей. Чэмпіянат свету. 1/4 фіналу.
21.35 Спортлато 6 з 49, КЕНО.

Беларусь 3

7.00 «Дабрананак».
7.40 «Беларуская кухня». Смажанка з пеўнем. Герос.
8.05, 12.00, 20.00 «Калейдаскоп». Навіны культуры.
8.25, 12.15, 16.15, 20.20, 23.50 «Гэты дзень».
8.25, 18.55 **«Соль зямлі». Драма.***
9.40, 14.20 **«Пяцёра з неба». Драма.***
11.05, 16.20 **«Чыста англійскія забойствы». Дэтэктыў. «Анёл-разбуральнік». 1-я серыя.*****
12.20, 20.25 «Грані Перамогі». «Узнагароды Перамогі». Частка 2-я.
12.35 «Камертон». Мастацкі кіраўнік і галоўны дырыжор Нацыянальнага акадэмічнага народнага аркестра Беларусі імя І. Жыновіча, народны артыст Беларусі Міхаіл Казінец.
13.00 «Аркестр тваёй краіны». Нацыянальны акадэмічны народны аркестр Беларусі імя І. Жыновіча.
15.50 «Шляхта. Брутальная гісторыя».
17.00, 21.05 «Зафрантавыя разведчыкі». Дак. фільм.*
17.40, 21.40 **«Візіт да Мінатаўра». Дэтэктыў.***
20.40 «Калыханка».
22.50 **«1790 год». Дэтэктыў.*****

Беларусь 5

8.00, 12.00 Тэніс. Турнір WTA. Рым.

10.05 Міні-футбол. Чэмпіянат Беларусі. 1/4 фіналу. Другі матч.
17.05, 21.05 Хакей. Чэмпіянат свету. 1/4 фіналу. (У перапынках — Спорт-цэнтр.)
19.20, 23.55 Хакей. Чэмпіянат свету. 1/4 фіналу.
23.25 Хакей. Чэмпіянат свету. Агляд гульнявога дня.

АНТ

6.00, 6.30, 7.00, 7.30, 8.00 (з субцітрамі), 8.30, 9.00 (з субцітрамі), 11.00, 13.00, 16.00, 18.00 (з субцітрамі), 20.30 Нашы навіны.
6.05, 8.05 «Наша раніца».
9.05 «Жыць здорава!»
10.15 «Смак».
11.05, 13.05, 16.15, 18.15 (з субцітрамі), 21.00 Навіны спорту.
11.10 «Модны прыгавор».
12.10 «Сам-насам з усімі».
13.10 «Мужчынскае/Жаночае».
14.15, 16.20 «Час пакажа».
16.55 «Давай пажэнімся!»
18.20 «Кантрольная закупка».
18.55 «Няхай гавораць».
20.00 Час.
21.05 **Серыял «Уласік. Цень Сталіна».*****
23.00 «Вячэрні Ургант».
23.40 «Давай пажэнімся!»
0.35 Начныя навіны.

СТБ

6.00, 7.30, 10.30, 13.30, 16.30, 19.30, 22.30 «24 гадзіны».
6.10, 17.25 «Меншчына».
6.20, 7.45 «Раніца. Студыя добрага настрою».
7.40, 20.10. 23.00 «СТБ-спорт».
8.30, 23.25 «Тайны Чапман».
9.30, 18.35 «Самыя шакіруючыя гіпотэзы».
10.40, 0.20 **«Каманда Чэ». Серыял.**
12.30, 17.35 «Званая вячэра».
13.50 «Сакрэтныя тэрыторыі».
15.35 «У нас усе дома».
16.05 «Скардзіцца дазвалеецца».
16.50 «Мінск і мінчане».
20.00 «Сталічныя падрабязнасці».
20.15 «Дзіўная справа».
22.00 «Глядзець усім!»
23.05 «Аўтапанарама».

МІР

6.40 М/ф «Маша і Мядзведзь».0
7.30 Добрай раніцы, свет!***
9.00, 0.05 **Маст. фільм «Ход канём».***
10.35 **Маст. фільм «Ад астрогу няма перасцярогу».*****
12.30 «Любімыя акцёры». Ралан Быкаў.*
13.00, 16.00, 19.00 Навіны (бягучы радок).
13.15 «Няма праблем!»***
14.55 Дак. фільм «Сямейныя драмы».***
16.15 **Серыял «Вяртанне Мухтара-2».*****
19.20, 4.00 **Серыял «Закон і парадак».*****
22.15 **Маст. фільм «Клоўны».***
1.40 **Серыял «Гарачы лёд».*****

РТР—Беларусь

7.00 «Раніца Расіі».
11.00, 14.00, 17.00, 20.00 Весткі.
11.40 «60 хвілін». Ток-шоу.
13.00 «Залатая калекцыя беларускай песні ў Салігорску».
13.50, 16.50, 19.50, 23.00 Навіны — Беларусь.
14.35 «Пра самае галоўнае». Ток-шоу.
15.40 «Прамы эфір».
17.20 **Серыял «Скліфасоўскі».**
19.15, 20.40 **Серыял «Асабістая справа».**
21.40 «Простыя пытанні» з Ягорам Хрусталёвым.
22.00, 23.10 **Серыял «Капітанша».**
0.05 «Паядынак».

НТБ—Беларусь

5.55 «Астрапрагноз».
6.00, 7.00, 8.00, 10.00, 13.00, 16.00, 19.00 Сёння.
6.05 «Дачны адказ».
7.10, 8.05 **Серыял «Час Волкава».*****
9.00 **Серыял «Мухтар. Новы след».*****
9.45, 23.05 «НЗ.by».
10.20 **Серыял «Ляснік».*****
12.00 Суд прысяжных.
13.25, 16.30 Агляд. Надзвычайнае здарэнне.
14.05 **Серыял «Дарожны патруль».*****
17.05 **Серыял «Вуліцы разбітых ліхтароў».*****
19.40 **Серыял «Марскія д'яблы. Смерч».*****
21.20 **Серыял «Асоба не ўстаноўлена».*****
23.25 «Вынікі дня».
23.55 **Серыял «Шэф».*****

8 канал

7.00 Раніца на «Восьмым».
8.00 **Серыял «Чатыры танкісты і сабака».**
9.00, 17.35 **Серыял «Грандгатэль».**
10.15 «Сябры Дзядулі Марка».
10.30 Рэаліці-шоу «Вяселле па разліку».
11.00 **Трылер «Хітмэн: агент 47».**
12.40, 19.20 **Серыял «Імперыя».**
14.20 **Серыял «Прыгоды маладога Індыяны Джонс».**
15.55, 19.15, 21.00, 23.55 «Надвор'е».
16.00 «Мультпарад».
16.15 «Мой любімы гадавальнец».
16.40 **Серыял «Я кахаю».**
19.00 «Фэшн is my прафэшн».
20.50 «Вечарніца».
21.05 «Даведнік па краінах і кантынентах».
21.15 **Баявік «Ліцэнзія на забойства».**
23.25 **Серыял «Футбалісты».**

ВТБ

6.00 «Турбаміксер».***
6.30, 3.25 М/ф «Ёка».0
6.50, 3.45 М/ф «Смяшарыкі».0
7.10, 4.05 М/ф «Машыны казкі».0
7.30, 4.25 «Ералаш».0
8.30 Серыял «Сямейны бізнес-2».***
9.30 Камедыя «Платон».*
11.25 Скетч-шоу «6 кадраў».***
12.00, 5.10 Серыял «Я лячу».***
13.00, 2.00 «Лаві момант».***
13.30 «Дом мары».***
14.00, 20.40 Серыял «Геймеры».***
15.10, 19.00 Серыял «Атэль Элеон».***
16.50 Серыял «Закрытая школа-3».***
17.50 «Уральскія пельмені».***
21.50 Камедыя «Вельмі рускі дэтэктыў».***
0.00 Еўрапейскі покерны турнір.****
0.50 «Дурні і дарогі».***
1.10 Серыял «Бязмоўны сведка».***
2.40 «Не можа быць!»***

Культура

6.30 «Еўраньюс».
10.00, 15.00, 19.30, 23.15 Навіны культуры.
10.15 «Назіральнік».
11.15 «Каломба». Серыял.
12.35 «Трынаццаць плюс... Павел Чаранкоў». Дак. фільм.
13.20, 20.45 «Правілы жыцця».
13.45 «Расія, любоў мая!» «Казакі з Сібіры».
14.15 Замежная справа. «Дыпламатыя перамог і паражэнняў».
15.10 «Міхайла Ламаносаў». Маст. фільм. Фільм першы. «Ад нетраў сваіх». 3-я серыя.
16.25 «Абсалютны слых».
17.10 70 гадоў Уладзіміру Качану. «Эпізоды».
17.50, 0.45 Да 25-годдзя камернага ансамбля «Салісты Масквы». Канцэрт у Вялікай зале Маскоўскай кансерваторыі.
18.45, 0.20 «Брадвей. Гісторыя ў асобах і танцах». Дак. серыял.
19.15 «Добрай ночы, малыя!»
19.45 Галоўная роля.
20.05 Чорныя дзіркі. Белыя плямы.
20.45 «Правілы жыцця».
21.15 «Культурная рэвалюцыя».
22.05 «Энігма». Маркус Хінтэрхойзер.
22.45 «Адлюстраваны час». Дак. серыял.
23.30 Мастсавет.
23.35 Сведкі часу. «Вячаслаў Ус. Іваноў. І Бог начуе паміж радкоў...» Дак. серыял.
1.40 Сусветныя скарбы.
1.55 «Казус Кукоцкага». Серыял.***
2.45 «Поль Гаген». Дак. фільм.

Настальгія

6.00 «Эліта Краіны Саветаў». Валянцін Варэннікаў. 2007 год.*
6.50, 8.30, 9.40, 11.00, 12.50, 14.35, 15.40, 17.00, 21.40, 23.00, 1.05, 2.30, 3.40, 5.00 Музычная настальгія.*
7.30, 13.30, 1.30 Маст. фільм «Гонкі па вертыкалі».***
9.00, 15.00, 21.00, 3.00 «Мінулы час».*
10.00, 16.00, 22.00, 4.00 «Народжаныя ў СССР».*
12.00 «Яловая субмарына» з Аляксандрам Ліпніцкім. «Гісторыя рускага рока. В. Цой». «Дзеці хвілін». 1-я частка: «У кожнага сваё КІНО». 2008 год.***
17.55 «Быў час» з Аляксандрам Паліткоўскім: «Пянерскія лагеры». 2005 год.***
18.50 Маст. фільм «Калі веруць Лапатухіну...»***
0.00 «СевАлогія з Севам Наўгародцавым: «Масквічы». 2005 год.***

EuroSport 1

2.30, 05.30, 9.30, 13.00, 14.15, 22.00, 2.30 Веласпорт. «Джыра д'Італія».
4.00, 7.00, 11.00 Футбол. Юнацкі чэмпіянат Еўропы (U-17).
8.30, 12.00, 23.00 Веласпорт. «Тур Каліфорніі».
14.00, 18.15 Веласпорт. «Джыра-экстра».
20.00 Алімпійскія гульні.
21.00 Алімпійскія гульні. Баскетбол.
2.00 Футбол. Чэмпіянат MLS.

Кінакамедыя

0.55 Камедыя «Як страціць сяброў і прымусіць усіх цябе ненавідзець».***
2.55 Камедыя «Скандынаўскі фарсаж».***
4.40 Камедыя «Скандынаўскі фарсаж. Гонкі на лёдзе».***
6.25 Камедыя «Няўдачлівыя».***
8.10 Прыгоды «Вакол свету за 80 дзён».*
10.20 Камедыя «Месяцовая афёра».****
12.05 Меладрама «Каханне і іншыя акалічнасці».***
14.00, 14.50, 15.40 Скетчкам «Паміж намі».***
14.20, 15.20 «Камедыянты (Шоу)».***
16.00 Камедыя «Калачы».***
17.35 Камедыя «Ёлкі-1914».*
19.30 Камедыя «Фартуна Вегаса».***
21.10 Меладрама «Мілая Фрэнсіс».***
22.45 Камедыя «Дзяўчына з Манака».***

ТБ3

6.00 М/ф.
8.00 «Ёсць адзін сакрэт».
8.25 «Доктар І...»
8.55, 19.05 «Вузел лёсу». Серыял.
10.25, 3.40 «Судовыя страсці». Дак. серыял.
12.05 «Сляпая».
13.05 «Варажбітка».
14.10, 5.10 «Паралельны свет».
15.10 «Трэндзі».
15.40 «Здзелка».
16.10 «Натуральны адбор».
17.05 «Шчыра».
18.00 «Цікаўная Варвара». Серыял.
20.55 «Спатканне з зоркай».
22.05 «Рэвізора».
23.10 «Алігарх ТБ».
23.40 «Звышнатуральнае». Серыял.
0.25 «2012». Фільм-катастрофа.***
2.50 «Амерыканскі жаніх».

ТБ1000

6.10, 17.45 Ціхая гавань.*
8.30 Твары ў натоўпе.***
10.30 Гонар і прадузятасць.*
13.15 Памятай. Мемента.****
15.30 Вераніка вырашае памерці.***
20.10 Гадзіла.*
22.50 Джэры Магуаер.***
1.40 Дварэцкі.***
4.10 Па-за часам.***

ТБ1000 Рускае кіно

6.20 Гарпастум.***
8.40 На кручку!***
10.25 Мальтыйскі крыж.***
12.20 Прорва.***
14.25 Чэмпіёны: Хутчэй. Вышэй. Мацней.
16.25 Хутчэй, чым трусы.***
18.20 Артыстка.*
20.20 КосцяНіка. Час лета.*
22.20 Увесь гэты джэм.***
0.10 Тарыф Навагодні.*
2.00 Сабака Паўлава.***
3.20 Ехалі два шафёры.*
4.40 Прасвятленне.***

National Geographic

6.00, 13.25 Гульні розуму.*
6.50, 5.35 Навуковыя недарэчнасці.*
8.00, 14.55 Міжнародны аэрапорт Дубай.*
8.50, 11.05, 15.40 Шаша праз пекла.*
9.30 Смага.*
10.20, 22.35 Паранармальнае.***
11.50, 16.25, 19.30, 23.20, 2.25 Расследаванні авіякатастроф.*
12.35, 18.45, 20.15, 21.50, 1.40, 4.45 Пачатак.*
18.00, 21.00, 0.55, 4.00 Аўта-SOS.*

Discovery

8.00, 14.00, 0.00, 3.50 Беар Грылс: выжыць любой цаной.*
9.00, 15.30, 21.30, 5.55 Як гэта ўстроена?*
9.30, 15.00, 21.00, 5.30 Як гэта зроблена?*
10.00, 16.00, 23.00, 7.10 Паляўнічыя на рэліквіі.*
10.30, 16.30, 21.30, 7.35 Паляўнічыя на склады.***
11.00 Загадкі планеты Зямля.***
17.00, 22.00, 6.20 Махінатары.*
18.00, 2.55 Харлі і браты Дэвідсан.***
19.00, 1.00 Залаты шлях.***
20.00, 2.00 Легенда пра залата кракадзілаў.***
4.40 Маланкавыя катастрофы.***

ШАШКІ

Выпуск №37

Сёння для самастойнага рашэння прапануюцца кампазіцыі вядомага ўкраінскага шашачнага кампазітара Валерыя Ячэйкіна (Кіеў), якія прыслаў па электроннай пошце яго калега па кампазітарскім цэху І. Івацка.

№67

Белыя простыя шашкі: b6, c5, d6, f4, h6 (5)

Чорныя простыя шашкі: a7, c3, e5, f8, g7 (5)

№68

Белыя простыя шашкі: a3, b2, d2, d6, e1, e3, f2, h4 (8)

Чорныя простыя шашкі: a5, b6, b8, c7, f4, f6, g3, g5 (8)

№69

Белыя простыя шашкі: d2, d4, f6, g1, g7 (5)

Чорныя простыя шашкі: b2, d6, d8, h4, h8 (5)

Ва ўсіх пазіцыях белыя пачынаюць і выйграюць.

Прозвішчы чытачоў, якія дашлюць правільныя адказы, будуць апублікаваныя.

№67

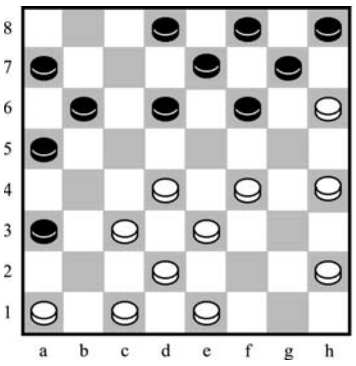

З 29 красавіка па 7 мая ў г. Арол (Расія) адбыўся маладзёжны чэмпіянат Еўропы па шашках-64 у трох праграмах у розных узростах ад 9 да 27 гадоў.

Бліскуча выступіла беларуская каманда. У класічнай праграме чэмпіёнамі Еўропы сталі Марыя Міронава, Яна Якубовіч, Вікторыя Нікалаева і Арцём Ціханаў. «Серабро» на рахунку Веры Хвашчынскай, Паліны Петрусёвай і Дар'і Нікіфаравай, «бронза» ў Аляксея Куніцы і Андрэя Моўчана.

Па бліскавічнай гульні чэмпіёнам Еўропы стаў Арцём Ціханаў. Вера Хвашчынская, Вікторыя Нікалаева і Дар'я Нікіфарава — сярэбраныя прызёры, Міхаіл Семянюк, Паліна Петрусёва, Яна Лазовік і Марыя Часнакова — бронзавыя.

У чэмпіянаце Еўропы па хуткай гульні перамаглі Міхаіл Семянюк, Паліна Петрусёва, Вікторыя Нікалаева, Арцём Ціханаў і Дар'я Нікіфарава. Другімі сталі Вера Хвашчынская і Яна Якубовіч.

Праверце свае рашэнні: выпуск №36 ад 28.04.17.

№65 1...gf4 2.ee7(калі 2.bd6 то fg5+) df6 3.bf4 fg5 4. hf6 ga5+

№66 1...ab4 2. Db6 fg7 3.ac5 fg5 4. hf6 gf2+

Правільныя адказы даслалі В. Таўкачоў (Клімавіцкі р-н), П. Аніканаў (Шчучын), А. Шурпін (Клімавічы), І. Ананіч (Гродна), В. Ваўчкоў (Маладзечна), У. Бандарык (Мінскі р-н), А. Ліцьвінаў, А. Галаванаў (Мінск).

Пішыце па адрасе: 220013, г. Мінск, вул. Б. Хмяльніцкага, 10А, газета «Звязда»,

e-mail: info@zviazda.by або vorush@yandex.ru

Віталь ВАРУШЫЛА, майстар спорту.

Пятніца, 19 мая

Беларусь 1

6.00, 7.20, 8.15 Добрай раніцы, Беларусь!
7.00, 8.00, 9.00, 12.00, 15.00, 19.00, 1.05 Навіны.
7.05, 8.05 Навіны эканомікі.
7.10, 8.10, 19.20 Зона Х.
9.10 Серыял «След».***
10.00, 13.00, 16.00 90 секунд.
11.00 Дзіцячы доктар.
11.35, 12.10, 20.00 Серыял «Гаспадыня».***
13.05 Дзень у вялікім горадзе.
14.00, 17.35 Серыял «Сямейныя меладрамы-6».***
15.15, 18.40 Навіны рэгіёна.
15.25, 16.30 Серыял «Позняе раскаянне».***
21.00 Панарама.
21.45 Меладрама «Цана кахання».***
1.25 Дзень спорту.

Беларусь 2

7.00 Тэлераніца.
9.00, 23.55 Тэлебарометр.
9.05, 18.05 Серыял «Каханне і іншыя недарэчнасці...»***
11.05, 17.30 «Багіня шопінгу». Фэшн-шоу.
11.40, 17.00 Серыял «Кухня».***
12.15, 20.00 «Тата папаў». Сямейнае рэаліці-шоу.
14.05 «Паненка-сялянка». Рэаліці-шоу.
15.20 «Пін_код». Інтэрактыўны маладзёжны праект.
16.05 Трылер «Тут нехта ёсць. Выкупленне».***
21.40, 22.05 «Бітва экстрасэнсаў. 15-ы сезон».
22.00 Спортлато 5 з 36, КЕНО.
0.00 Трылер «Код да Вінчы».****

Беларусь 3

7.00 «Дабраранак».
7.35 «Беларуская кухня». Цярцюха і гарохавыя аладкі.
8.05, 12.00, 20.00 «Калейдаскоп». Навіны культуры.
8.20, 12.20, 15.25, 20.20, 23.55 «Гэты дзень».
8.25, 18.55 «Соль зямлі». Драма, заключная серыя.*
9.30, 13.30 «Узарванае пекла». Драма.*
11.05, 16.00 «Чыста англійскія забойствы». Дэтэктыў. «Анёл-разбуральнік». 2-я серыя.***
12.25 «Сіла веры».
12.50 «Твар у твар». Выпуск першы.
13.00 «Наперад у мінулае».
15.00 «Шляхта. Брутальная гісторыя».
15.30 «Святло далёкай зоркі». Памяці мастака, заслужанага дзеяча мастацтваў Беларусі Натана Воранава.
17.00, 21.05 «Зафрантавыя разведчыкі». Дак. фільм.*
17.40, 21.40 «Візіт да Мінатаўра». Дэтэктыў, заключная серыя.*
20.25 «Твар у твар». Выпуск першы.
20.40 «Калыханка».
22.55 «1790 год». Дэтэктыў.***

Беларусь 5

8.00, 10.00 Хакей. Чэмпіянат свету. 1/4 фіналу.
12.00 Хакей. Чэмпіянат свету. Агляд гульнявога дня.
12.30 Футбол. Ліга чэмпіёнаў УЕФА. Відэачасопіс.
13.00, 16.00 Тэніс. Турнір WTA. Рым. 1/4 фіналу.
14.00 Мастацкая гімнастыка. Чэмпіянат Еўропы.
18.25 Баскетбол. Еўраліга. Фінал 4-х. Першы паўфінал. ЦСКА (Расія) — «Алімпіякас» (Грэцыя). (У перапынку — Спорт-цэнтр.)
20.25 Слэм-данк.
20.55 Піт-стоп.
21.25 Баскетбол. Еўраліга. Фінал 4-х. Другі паўфінал. «Фенербахчэ» (Турцыя) — «Рэал» (Мадрыд, Іспанія). (У перапынку — Спорт-цэнтр.)
23.30 Самба. Чэмпіянат Еўропы. Фіналы.

АНТ

6.00, 6.30, 7.00, 7.30, 8.00 (з субцітрамі), **8.30, 9.00** (з субцітрамі), **11.00, 13.00, 16.00, 18.00** (з субцітрамі), **20.30** Навіны.
6.05, 8.05 «Наша раніца».
9.05 «Жыць здорава!»
10.15 «Смак».
11.05, 13.05, 16.15, 18.15 (з субцітрамі), **21.00** Навіны спорту.
11.10 «Модны прыгавор».
12.10 «Сам-насам з усімі».
13.10 «Мужчынскае/Жаночае».
14.15 «Час пакажа».
16.20 Камедыя «Вяселле ў Малінаўцы».*
18.20 «Кантрольная закупка».
18.55 «Поле цудаў».
20.00 Час.
21.05 Маст. фільм «Рубін у імгле».***
22.55 «Што? Дзе? Калі?» у Беларусі. Летняя серыя гульняў.
0.05 «Вячэрні Ургант».
0.50 Начныя навіны.

СТБ

6.00, 7.30, 10.30, 13.30, 16.30, 19.30, 22.30 «24 гадзіны».
6.10, 17.25 «Міншчына».
6.20, 7.45 «Раніца. Студыя добрага настрою».
7.40, 20.10. 23.00 «СТБ-спорт».
8.30, 23.05 «Тайны Чапман».
9.30, 18.35 «Самыя шакіруючыя гіпотэзы».
10.40, 23.55 «Каманда Чэ». Серыял.
12.30, 17.35 «Званая вячэра».
13.50 «Дзіўная справа».
15.35 «Усім па катку».
15.55 «У нас усе дома».
16.50 «Аўтапанарама».
17.10 «Адкрытая размова».
20.00 «Сталічныя падрабязнасці».
20.15 «Вечнае жыццё: сведчанні несмяротных».
22.00 «Глядзець усім!»
1.40 «Засакрэчаныя спісы. Містычныя тайны рэвалюцыі».

МІР

6.20, 4.00 М/ф «Маша і Мядзведзь».0
7.30 Добрай раніцы, свет!***
9.00 Маст. фільм «Міміно».*
10.45 Маст. фільм «Клоўны».*
12.30 «Любімыя акцёры». Цацэна Пельтцэр.*
13.00, 16.00, 19.00 Навіны (бягучы радок).
13.15 Дак. фільм «Сямейныя драмы».***
16.15 «Сакрэтныя матэрыялы».***
17.10 Серыял «Вяртанне Мухтара-2».***
19.20 Серыял «Загадка для Веры».***
23.00 Маст. фільм «Прыгоды Бураціна».
1.40 «Трымайся, шоубіз!»***
2.10 «Я — валанцёр».*
2.35 Маст. фільм «Злодзеі ў законе».***

РТР—Беларусь

7.00 «Раніца Расіі».
11.00, 14.00, 17.00, 20.00 Весткі.
11.40 «Простыя пытанні» з Ягорам Хрусталёвым.
12.00 «60 хвілін». Ток-шоу.
13.10 «Залатая калекцыя беларускай песні ў Салігорску».
13.50, 16.50, 19.50, 23.00 Навіны — Беларусь.
14.35 «Пра самае галоўнае». Ток-шоу.
15.40 «Прамы эфір».
17.20 Серыял «Скліфасоўскі».
19.15, 20.40 Серыял «Асабістая справа».
22.00, 23.10 «Петрасян-шоу».
0.05 Маст. фільм «Сямейнае шчасце».*

НТБ—Беларусь

5.55 «Астрапрагноз».
6.00, 7.00, 8.00, 10.00, 13.00, 16.00, 19.00 Сёння.
6.05 «Бітва шэфаў».*
7.10, 8.05 Серыял «Час Волкава».***
9.00 Серыял «Мухтар. Новы след».***
9.45, 23.05 «НЗ.by».
10.20 Серыял «Ляснік».***
12.00 Суд прысяжных.
13.25, 16.30 Агляд. Надзвычайнае здарэнне.
14.05 Серыял «Дарожны патруль».***
17.05 Серыял «Вуліцы разбітых ліхтароў».***
19.40 Серыял «Марскія д'яблы. Смерч».***
21.20 Серыял «Асоба не ўстаноўлена».***
23.25 Серыял «Шэф».***

8 канал

7.00 Раніца на «Восьмым».
8.30 Серыял «Чатыры танкісты і сабака».
9.30, 17.55 Серыял «Грандгатэль».
10.45 «Сябры Дзядулі Марка».
11.00 Меладрама «Крамер супраць Крамера».
12.45, 19.20 Серыял «Імперыя».
14.20 Серыял «Прыгоды маладога Індыяны Джонс».
15.55, 19.10, 21.00, 23.55 «Надвор'е».
16.00 «Мультпарад».
16.30 «Адшукваецца адпачынак».
17.00 Серыял «Я кахаю».
20.50 «Вечарніца».
21.05 Меладрама «Лепш не бывае».
23.25 Серыял «Футбалісты».

ВТБ

6.00 «Турбаміксер».***
7.00, 3.25 М/ф «Ёка».0
7.40, 3.45 М/ф «Смяшарыкі».0
8.10, 4.05 М/ф «Машыны казкі».0
8.30, 4.25 «Ералаш».0
9.30 Камедыя «Вельмі рускі дэтэктыў».***
11.40 Скетч-шоу «6 кадраў».***
12.00, 5.10 Серыял «Я лячу».***
13.00, 2.00 «Лаві момант».***
13.30 «Проста кухня».*
14.00, 20.40 Серыял «Геймеры».***
15.10 Серыял «Атэль Элеон».***
16.50 Серыял «Закрытая школа-3».***
18.00 «Узважаныя людзі».*
20.00 «Уральскія пельмені».***
21.50 Камедыя «Сябры сяброў».*
23.50 Жахі «Крык-4».***
1.40 «Дурні і дарогі».***
2.40 «Не можа быць!»***

Культура

6.30 «Еўраньюс».
10.00, 15.00, 19.30, 23.15 Навіны культуры.
10.20 «Уладзімір Баравікоўскі. Адчувальнасці дар». Дак. фільм.
11.15 «Каломба». Серыял.
12.35 «Андрэй Тупалеў». Дак. фільм.
13.20, 20.45 «Правілы жыцця».
13.45 «Пісьмы з правінцыі». Елабуга (Татарстан).
14.15 «Еўрапейскі канцэрт. Бісмарк і Гарчакоў». Дак. фільм.
15.10 Чорныя дзіркі. Белыя плямы.
15.55 «Царская ложа».
16.35 «Вадзім Спірыдонаў. Пачуць вечны кліч». Дак. фільм.
17.20 «Энігма». Маркус Хінтэрхойзер.
18.05 25 гадоў камернаму ансамблю «Салісты Масквы». Канцэрт у Культурна-адукацыйным цэнтры Юрыя Башмета.
19.10, 2.40 Сусветныя скарбы.
19.45 Смеханасталгія.
20.15 85 гадоў з дня нараджэння Маі Булгакавай. Дак. фільм.
20.55 «Крылы». Маст. фільм.
22.20 «Лінія жыцця». Дзмітрый Шпаро.
23.30 Мастсавет.
23.35 «Культ кіно». «Фрык Арланда». Маст. фільм.****
1.55 «Шукальнікі». «Меморыі Гогаля».

Настальгія

6.00 «Яловая субмарына» з Аляксандрам Ліпніцкім. «Гісторыя рускага рока. В. Цой».
«Дзеці хвілін». 1-я частка: «У кожнага сваё КІНО». 2008 год.***
7.00, 8.30, 9.40, 11.00, 15.40, 17.00, 21.40, 0.50, 2.40, 3.40, 5.00 Музычная настальгія.*
7.30, 1.30 Маст. фільм «Гонкі па вертыкалі».***
9.00, 15.00, 21.00, 3.00 «Мінулы час».*
10.00, 16.00, 4.00 «Народжаныя ў СССР».*
11.55 «Быў час» з Аляксандрам Палітко ўскім: «Пянерскія лагеры». 2005 год.***
12.50 Маст. фільм «Калі верыць Лапатухіну...»***
17.55 «Да і пасля...» з Уладзімірам Малчанавым. Год 1966. 1-я частка. 2009 год.***
18.40 Тэлеспектакль «Бывай, зброя!»***
22.00 «Колба часу».***
23.00 «Кінапанарама» з Э. Разанавым: «Майстры савецкага кіно». 1-я частка. 1982 год.*
0.00 «Эліта Краіны Саветаў». Валянцін Варэннікаў. 2007 год.*

EuroSport 1

4.00, 05.30, 9.30, 13.00, 14.15, 23.00, 2.30 Веласпорт. «Джыра д'Італія».
7.00 Аўтагонкі. Серыя WTCC.
7.30 Футбол. Чэмпіянат MLS.
8.00, 2.00 Футбол. «ФІФА».
8.30, 12.00, 18.30, 0.00 Веласпорт. «Тур Каліфорніі».
11.00, 19.45 Футбол. Юнацкі чэмпіянат Еўропы (U-17).
14.00, 18.15 Веласпорт. «Джыра-экстра».
20.45 Футбол. Юнацкі чэмпіянат Еўропы (U-17). Фінал.

Кінакамедыя

0.25 Камедыя «Забойны агеньчык».***
2.10 Камедыя «Прышэлец з космасу».***
3.50 Камедыя «Кахае не кахае».***
05.20 Меладрама «Каралеўства поўнага месяца».***
7.00 Камедыя «Давай, да пабачэння!»***
8.35 Камедыя «3 шчаслівыя парасяці».****
10.25 Камедыя «Нашы палюбоўнікі».****
12.05 Камедыя «Мытня дае добра».***
14.00, 14.50, 15.40 Скетчкам «Паміж намі».***
14.20, 15.10 «Камедыянты (Шоу)».***
16.00 Меладрама «Марафон».***
17.55 Камедыя «Ёлкі лахматыя».*
19.30 Камедыя «Манія величы».***
21.25 Камедыя «Казанова».***

ТБ3

6.00 М/ф.
7.55 «Ёсць адзін сакрэт».
8.20 «Доктар I...»
8.50 «Вузел лёсу». Серыял.
10.25, 4.30 «Судовыя справы». Дак. серыял.
12.05 «Сляпая».
13.05 «Варажбітка».
14.10 «Паралельны свет».
15.10 «Трэндзі».
15.40 «Здзелка».
16.10 «Рыжыя».
17.05 «Людзі пятніцы».
18.05, 2.15 «Бітва салонаў».
19.05, 1.25 «Амерыканскі жахі».
20.05 «Бойфрэнд з будучыні». Камедыя.***
22.20 «Апакаліпсіс».
23.15 «Сем». Трылер.****
3.05 «Вялікія пачуцці».

ТБ1000

6.10, 18.20 Зладзюжкі.*
8.00 Джэры Магуаер.***
10.45 Гадзіла.*
13.25 Па-за часам.***
15.35 Дварэцкі.***
20.10 Вельмі дрэнная настаўніца.****
22.05 Эрын Брокавіч — прыгожая і рашучая.***
0.35 Іншыя.***
2.30 Сцежкі.***
4.20 Незвычайныя прыгоды Адэль.*

ТБ1000 Рускае кіно

6.20 Увесь гэты джэм.***
8.20 КосцяНіка. Час лета.*
10.25 Тарыф Навагодні.*
12.20 Нябёсы запаветныя.
14.45 Ехалі два шафёры.*
16.30 Прасвятленне.***
18.25 Арэлі.***
20.20 Добры хлопчык.*
22.20 Фарт.*
0.20 Вайна полаў.***
2.10 Пра любоff.***
4.20 Крыжаносец.***

National Geographic

6.00, 13.20 Гульні розуму.*
6.50 Навуковыя недарэчнасці.*
8.00, 14.55 Міжнародны аэрапорт Дубай.*
8.45, 11.00, 15.40 Шаша праз пекла.*
9.30 Аўта-SOS.*
10.15, 22.40 Паранармальнае.***
11.45, 16.25, 19.30, 23.25, 2.40 Расследаванні авіякатастроф.*
12.35, 18.45, 20.15, 21.50, 1.45, 5.10 Пачатак.*
18.00, 21.00, 1.00, 4.15 Смага.*

Discovery

8.00, 14.00, 0.00, 3.50 Беар Грылс: выжыць любой цаной.*
9.00, 15.30, 21.30, 5.55 Як гэта ўстроена?*
9.30, 15.00, 21.00, 5.30 Як гэта зроблена?*
10.00, 16.00, 23.00, 7.10 Паляўнічыя на рэліквіі.*
10.30, 16.30, 21.30, 7.35 Паляўнічыя на склады.***
11.00 Смяротны ўлоў.***
17.00, 22.00, 6.20 Махінатары.*
18.00, 1.00 Зорнае выжыванне.***
19.00, 2.00 Праверана на сабе.*
20.00 Тэхнагеніка.*
2.55 Загадкі планеты Зямля.***
4.40 Маланкавыя катастрофы.***

Субота, 20 мая

Беларусь 1

7.00 Існасць.
7.25 Меладрама «Выратаваць мужа».***
9.00, 12.00, 15.00 Навіны.
9.10 Дача.
9.50 Меладрама «Юрачка».*
11.00 50 рэцэптаў першага.
12.10 Вялікі сэлфі-тур.
12.50 Здароўе.
13.45, 16.20 Меладрама «Цана кахання».***
15.15 Краіна.
18.05, 21.40 Меладрама «Усе скарбы свету».*
21.00 Панарама.
1.50 Дзень спорту.

Беларусь 2

7.05 Дэтэктыў «Такая работа».***
7.50, 22.25 Тэлебарометр.
7.55 Фільм для дзяцей «Казка пра таго, хто хадзіў страху вучыцца».*
9.00 Серыял «Шчаслівыя разам-4».***
10.05 Вяселле без баяна.
10.40 Анімацыйны фільм «Карапузы ў Парыжы».0
12.10 «Свет навыварат». Трэвел-шоу.
13.30 «Паненка-сялянка». Рэаліці-шоу.
14.35 Капейка ў капейку.
15.10 Камедыя «Дрэнныя хлопцы».***
17.15 Рэпарцёр.
18.00 «Бітва экстрасэнсаў. 15-ы сезон».
20.10 Хакей. Чэмпіянат свету. Паўфінал. У перапынку: Спортлато 6 з 49, КЕНО.
22.30 «Вярніце мне прыгажосць». Медыцынскае рэаліці.
23.40 Баявік «Тры іксы».***

Беларусь 3

7.35 «Сіла веры».
8.05, 12.00, 20.15 «Калейдаскоп». Навіны культуры.
8.20, 12.10, 20.30, 0.00 «Гэты дзень».
8.25 «Беларуская кухня». Макарона, запечаная з рыжыкамі.
8.50, 17.55 «Час кіно».
9.00 «Цацка». Камедыя.*
10.35 «Я хачу гэта ўбачыць». Вілейка.
11.05 «Размаўляем па-беларуску». Тэлевіктарына.
11.30 «Навукаманія».
12.15 «Кіндарвілейскі прывід». Камедыя.0
13.50 «На любовь своё сердце настроюˈ...» Булат Акуджава». Музычны спектакль.
15.40 «Камертон». Народны артыст Беларусі Ігар Алоўнікаў.
16.05 Юбілейны канцэрт ансамбля «Песняры».
17.15 «Апошні дзень». Валянціна Талкунова.
18.05 «Без права на правал». Драма.*
19.20 «Майстры і куміры». Народны артыст СССР Расціслаў Янкоўскі.
20.40 «Калыханка».
21.05 «Максім Перапяліца». Камедыя.*
22.30 Сусветная класіка. Tina Turner: 50 Anniversary Tour — Live in Holland.
0.05 «Святло далёкай зоркі». Памяці кінарэжысёра Мікалая Калініна.

Беларусь 5

7.55, 20.50 Самба. Чэмпіянат Еўропы. Фіналы.
9.55 Тэніс. Турнір WTA. Рым. 1/4 фіналу.
12.00 Веславанне на байдарках і каноэ. Этап Кубка свету. Мантэмор. Фіналы.
13.00 Тэніс. Турнір WTA. Рым. 1/2 фіналу.
15.05 Піт-стоп.
15.35 Футбол. Ліга чэмпіёнаў УЕФА. Відэачасопіс.
16.05 Хакей. Чэмпіянат свету. 1/2 фінала. (У перапынках — Спорт-цэнтр.)
18.25 Час футбола. Спецыяльны выпуск.
18.50 Футбол. Беларусбанк — чэмпіянат Беларусі. БАТЭ (Барысаў) — «Дынама» (Мінск). (У перапынку — Час футбола.)
22.40 Мастацкая гімнастыка. Чэмпіянат Еўропы.
23.45 Хакей. Чэмпіянат свету. Агляд гульнявога дня.
0.15 Формула-Е. Гран-пры Парыжа.

АНТ

7.00, 8.05 «Суботняя раніца».
8.00, 9.00 (з субцітрамі), **16.00, 20.30** Нашы навіны.
9.05 М/с «Смяшарыкі. Новыя прыгоды».0
9.20 «Здароўе».
10.30 «Смак».
11.15 «Ідэальны рамонт».
12.15 «Разумніцы і разумнікі».
13.20 «Удача ў дадатак!» з «Еўраопт».
14.25 «Вакол смеху».
16.15 (з субцітрамі), **21.00** Навіны спорту.
16.20 «Тэорыя змовы».
17.25 «Ералаш».
17.40 «Хто хоча стаць мільянерам?»
18.40 «Творчы вечар Канстанціна Меладзэ».
21.05 «Сёння ўвечары».
22.35 Трылер «Траса 60».*

СТБ

6.20 «Тайны Чапман».
7.55 «Самыя шакіруючыя гіпотэзы».
9.25 «Рамонт па-сумленнаму».
10.05 «Самая карысная праграма».
11.00 «Мінск і мінчане».
11.35 «Вечнае жыццё: сведчанні несмяротных».
13.30, 16.30, 19.30 «24 гадзіны».
13.40 «Адкрытая размова».
13.55, 1.10 Меладрама «Мой ласкавы і пяшчотны звер».*
15.55 «Вялікі горад».
16.40 Канцэрт Міхаіла Задорнава.
17.35 Маст. фільм «Дзяржаўная граніца. Смяротны ўлоў».*
20.00 «СТБ-спорт».
20.10 «Засакрэчаныя спісы. Фатальныя лічбы».
22.00 «Жорсткі бізнес». Серыял.

МІР

5.20 Маст. фільм «Прыгоды Бураціна».
7.50 «Саюзнікі».*
8.20, 4.30 М/ф «Маша і Мядзведзь».0
9.00 «Вой, мамачкі!»*
9.30 «Любімыя акцёры». Аляксандр Панкратаў-Чорны.*
10.00, 16.00 Навіны (бягучы радок).
10.15 «Зроблена ў СССР».*
10.45 Маст. фільм «Злодзеі ў законе».***
13.00 Маст. фільм «Труфальдзіна з Бергама».*
15.30 «Цяжар абеду».*
16.15 Серыял «Халасцякі».***
23.00 Серыял «Спрут».***

РТР—Беларусь

7.00 «Пакой смеху».
7.40 Серыял «Сямейны дэтэктыў».*
11.00, 14.00 Весткі.
11.20 «Жывыя гісторыі».
12.15 «Пяцёра на аднаго».
13.05 «Наша справа».
13.20, 14.15 Маст. фільм «Сур'ёзныя адносіны».*
17.00 «Суботні вечар».
19.00 «Карціна свету».
19.55 Надвор'е на тыдзень.
20.00 Весткі ў суботу.
20.55 «Аншлаг і Кампанія».
22.40 Маст. фільм «Захоўвай цябе, каханне маё».*

НТБ—Беларусь

5.55 «Астрапрагноз».
6.00 «Мы і навука. Навука і мы».*
6.50, 8.20 Серыял «Рускі дубль».***
8.00, 10.00, 16.00 Сёння.
8.50 «Урачэбныя тайны плюс».
9.25 «Разумны дом».
10.25 Галоўная дарога.
11.10 «Ежа жывая і мёртвая».
12.10 Кватэрнае пытанне.
13.20 «Удача ў дадатак!»
14.20 Маст. фільм «Адваротны адлік».***
16.20 «Следства вялі...»
17.10 «Сакрэт на мільён». Уладзімір Праснякоў.***
19.00 «Цэнтральнае тэлебачанне».
20.00 «Ты супер!»
22.10 «Ты не паверыш!»
23.00 Баявік «На аднаго менш».

8 канал

9.00, 15.55, 18.55, 21.15, 23.55 «Надвор'е».
9.05 «Сябры Дзядулі Марка».
9.20 «Даведнік па краінах і кантынентах».
9.30 Маст. фільм «Сісі — маладая імператрыца».
11.15 Камедыя «Прыгоды рабіна Якава».
13.00 Камедыя «Самая абаяльная і прывабная».
14.20 Глядзім усёй сям'ёй. М/ф «Як прыручыць дракона».
16.00 «Адшукваецца адпачынак».
16.30 Рэаліці-шоу «Вяселле па разліку».
17.00 М/ф.
17.15, 19.00 Меладрама «Анёл у сэрцы».
20.50 «Вечарніца».
21.00 «Фэшн is my прафэшн».
21.20 Камедыя «Карнавал».

ВТБ

6.00 Скетч-шоу «6 кадраў».***
7.00, 2.30 «Ералаш».0
8.30, 3.00 М/ф «Фіксікі».0
8.50, 3.20 М/ф «Смяшарыкі».0
9.10, 3.40 М/ф «Машыны страшылкі».0
9.30 М/ф «Егіптус».0
10.00 Серыял «Супер Макс».***
11.00 Серыял «Апошні з Магікян-5».***
13.00 «Проста кухня».***
13.30, 1.30 «Турбамікселр».***
15.10 Фантастыка «Кідок кобры».*
17.20 Анімацыйны фільм «Кот Гром і зачараваны дом».0
19.10 Камедыя «Сэрцаедкі».*
21.30 «Уральскія пельмені».***
23.00 Жахі «Плецены чалавек».***
1.00 «Сэрцы за каханне».***
4.00 «Лаві момант».***
5.00 «Дурні і дарогі».***

Культура

6.30 «Еўраньюс».
10.00 «Свяціцель Мікалай. Каб смутак ператварыўся ў радасць». Дак. фільм.
10.35 «Без віны вінаватыя». Маст. фільм.
12.10 Пернікавы домік. «Песня сэсэна».
12.35 «На гэтым тыдні... 100 гадоў таму. Нефрантавыя нататкі».
13.05 «Дзікая прырода Славакіі». Дак. фільм.
13.55 «Міфы Старажытнай Грэцыі». Дак. серыял.
14.25 «Лэдзі ў цягніку». Маст. фільм.
16.00 «Больш чым каханне». Ілья і Ірына Рутберг.
16.40, 2.40 Сусветныя скарбы.
17.00 Навіны культуры.
17.30 «Продкі нашых прадкаў». Дак. серыял.
18.10 «За сталом сямі мораў». Канцэрт Алега Пагудзіна ў Дзяржаўным Крамлёўскім палацы.
19.30 «Дуэння». Маст. фільм.
21.00 «Агора». Ток-шоу.
22.05 «Белая студыя».
22.45 Кіно на ўсе часы. «Сямейная змова». Маст. фільм.
0.50 «Ці ёсць будучыня ў палярных мядзведзяў?» Дак. фільм.
1.40 «Свята». М/ф для дарослых.
1.55 «Шукальнікі». «Меморыі Гогаля».

Настальгія

5.55 «Быў час» з Аляксандрам Паліткоўскім: «Піянерскія лагеры». 2005 год.***
6.50 Маст. фільм «Калі верыць Лапатухіну...»***
9.00, 15.00, 3.00 «Мінулы час».*
9.40, 11.00, 15.40, 18.45, 20.00, 23.50, 0.55, 2.40, 3.40, 5.00 Музычная настальгія.*
10.00, 4.00 «Народжаныя ў СССР».*
11.55, 18.00 «Да і пасля...» з Уладзімірам Малчанавым. Год 1966. 2009 год.***
12.40 Тэлеспектакль «Бывай, зброя!»***
16.00 «Колба часу».***
17.00 «Кінапанарама» з Э. Разанавым: «Майстры савецкага кіно». 1-я частка. 1982 год.*
19.00 Маст. фільм «Вяселле».***
20.15 Праграма «Тэма» з У. Лісцьевым: «Дзеці знакамітасцяў». 1992 год.*
21.00 «Быў час». 2009 год.***
21.55 Тэлеспектакль «Спяшайцеся рабіць дабро». Маскоўскі тэатр «Сучаснік».***
0.00 «Яловая субмарына» з Аляксандрам Ліпніцкім. «Гісторыя рускага рока. В. Цой». «Дзеці хвілін». 1-я частка: «У кожнага сваё КІНО». 2008 год.***
1.30 Маст. фільм «Гонкі па вертыкалі». 3-я серыя.***

EuroSport 1

4.00 Футбол. Юнацкі чэмпіянат Еўропы (U-17). Фінал.
5.30, 13.15, 14.30, 1.00, 2.30 Веласпорт. «Джыра д'Італія».
7.00, 12.30, 18.30, 21.30, 23.00 Веласпорт. «Тур Каліфорніі».
7.45, 10.15, 19.00 Футбол. Чэмпіянат свету сярод маладзёжных каманд (U-20).
10.00 Watts.
14.15, 18.15 Веласпорт. «Джыра-экстра».
20.00 Конны спорт. Global Champions Tour.
23.00 Футбол. Чэмпіянат MLS.
2.00 Watts.

Кінакамедыя

0.40 Меладрама «Каралеўства поўнага месяца».***
2.20 Камедыя «Марафон для трох грацый».*
4.00 Камедыя «Калачы».***
05.30 Камедыя «Няўдачлівыя».***
7.10 Камедыя «Кахае не кахае».***
8.45 Камедыя «Прышэлец з космасу».***
10.30 Камедыя «Дзяўчына з Манака».***
12.15 Камедыя «Забойныя агеньчык».***
14.00 Скетчкам «Паміж намі».***
14.20 Камедыя «Як украсці брыльянт».***
16.00 Меладрама «Каханне і іншыя акалічнасці».***
17.50 Камедыя «Фартуна Вегаса».***
19.30 Камедыя «Месяцовая афёра».****
21.15 Камедыя «Нашы палюбоўнікі».****
22.55 Камедыя «Мытня дае дабро».***

ТБ3

6.00 М/ф.
10.00 «Хронікі маскоўскага побыту».
10.50, 5.35 «Доказ віны».
11.25, 2.20 «Забойства на траіх». Серыял.*
15.10 «Стальны гігант». Анімацыйны фільм.0
16.35 «Апакаліпсіс».
17.30 «90-я».
18.25 «10 самых».
19.00, 1.30 «Амерыканскі жаніх».
20.00 «Вясельная сукенка». Меладрама.*
22.00 «Беласнежка і паляўнічы». Маст. фільм.***
0.10 «Звышнатуральнае». Серыял.

ТБ1000

6.10 Эрын Брокавіч — прыгожая і рашучая.***
8.50 Іншыя.***
11.05 Вельмі дрэнная настаўніца.****
13.10 Незвычайныя прыгоды Адэль.*
15.25 Найлепшае ўва мне.*
17.50 Сцежкі.***
20.10 Дасканалы свет.***
22.55 Сенсацыя.***
0.50 Вялікія вочы.***
2.50 Твары ў натоўпе.***
4.30 Пасвячоны.*

ТБ1000 Рускае кіно

6.20 Добры хлопчык.*
8.15 Фарт.*
10.15 Вайна полаў.***
12.00 Востраў загінулых караблёў.*
14.35 Пра любофф.***
16.40 Крыжаносец.***
18.40 Эластыка.***
20.20 Легенда №17.*
22.55 Мама, не бядуй!****
0.35 Стрытрэйсеры.***
2.50 На кручку!***
4.30 Мальтыйскі крыж.***

National Geographic

6.00 Гульні розуму.*
6.50 Навуковыя недарэчнасці.*
7.15, 9.50, 12.20 Гісторыя Бога з Морганам Фрыменам.***
13.15, 15.35, 18.00, 21.00 Пачатак.*
18.45 Космас: прастора і час.*
20.10 Геній.***
21.45 Выратаваць планету.*
0.15 «Без цэнзуры».***
1.00, 3.25, 5.10 Вядомы Сусвет.*

Discovery

8.00 Праверана на сабе.*
9.00 Залатая ліхаманка.***
10.00 Ратавальнікі-цяжкавагавікі.***
11.00, 23.00 Кола: гульня на выжыванне.***
12.00 Голыя і напалоханыя.
13.00, 1.00 Аляска: сям'я з лесу.***
14.00, 22.00 Хлопцы з Юкана.***
15.00 Апошнія жыхары Аляскі.***
16.00 Харлі і браты Дэвідсаны.***
17.00 Космас навыварат.
18.00, 7.10 Геній аўтадызайну.*
19.00, 0.00 Унікальныя тачкі.*
20.00 Вулічныя гонкі.***
21.00 Смяротны ўлоў.***
2.00 Гульня на жыццё.***
4.40, 6.45 Таргі без тармазоў.*

Zамор'е

Грошы з'ем, але не аддам!

Жыхарка Калумбіі праглынула 90 стадоларавых купюр, каб не дзяліцца імі з былым грамадзянскім мужам, паведаміла пракуратура дэпартамента Сантандэр, перадае РІА Навіны.

28-гадовая дзяўчына з'ела дзевяць тысяч долараў, нажытых падчас сумеснага жыцця. У выніку ёй спатрэбілася дапамога ўрачоў, якія і дасталі незвычайны «абед». Тым не менш, жанчына панаракала, што ў прыдатным стане засталіся ўсяго 5,7 тысячы, а прыкладна трэць грошай паспела «сапсавацца». У пракуратуры паведамілі, што не маюць да яе прэтэнзій, паколькі грошы былі атрыманы законным шляхам ад продажу шэрагу актываў былой пары.

Хто пагаліў катоў?

Уладальнікі свойскіх жывёл у амерыканскім горадзе Шэнандоа-Вэлі, штат Вірджынія, занепакоеныя дзеяннямі зламысніка, які... голіць катоў, паведамляе Associated Press.

Са снежня невядомы лавіў сем катоў, галіў ім лапы або жывот, пасля чаго адпускаў. Капітан паліцыі Келі Уокер сцвярджае, што ў астатнім жывёлы не пацярпелі, хоць некаторыя з іх пасля вяртання мелі «ўсхваляваны выгляд». Паводле яго слоў, усе гадаванцы, якія сталі ахвярамі зламысніка, былі дагледжанымі і насілі нашыйнікі. Ён растлумачыў, што даведаўся аб праблеме толькі на гэтым тыдні, калі да яго звярнуўся мясцовы жыхар, які хоча расклеіць аб'явы з просьбай паведамляць паліцыі інфармацыю пра шкодніка. Уокер не змог назваць злачынства, у якім можна абвінаваціць чалавека, які пагаліў катоў без дазволу, але заявіў, што ўладальнікі жывёл хацелі б, каб гэта спынілася.

Паміж двума таўстунамі

Аўстраліец падаў у суд на American Airlines з-за таго, што яму давялося на працягу 14-гадзіннага рэйса сядзець паміж двума тоўстымі спадарожнікамі. Майкл Энтані Тэйлар патрабуе ад амерыканскай авіякампаніі больш за 100 тысяч долараў кампенсацыі, піша The Daily Telegraph.

Падчас пералёту з Сіднэя ў Лос-Анджэлес 67-гадовы мужчына быў вымушаны сядзець у нязручным становішчы і, нават, часам стаяць, таму што два яго суседы з абодвух бакоў не змяшчаліся ў крэслах і перашкаджалі Тэйлару. Сцюардэсы адмовіліся перасадзіць вандроўца на іншае месца. У выніку ў Тэйлара абвастрыўся сколіёз, ён атрымаў траўмы спіны і шыі. Юрыст Томас Джэнсан растлумачыў, што, калі мужчына выйграе справу, услед за ім іскам можа рушыць мноства аналагічных зваротаў у суд. Абаронца лічыць, што авіякампаніям могуць прад'явіць прэтэнзіі з нагоды дызайну крэслаў у самалётах і таго, як яны рассаджваюць пасажыраў у салонах.

Іван КУПАРВАС. hvir@zviazda.by

МОЙ КОНІК

Калі ў Англіі даўно ўжо праводзяцца чэмпіянаты па квідзічы (яздзе на мётлах), то ў Фінляндыі таксама з'явілася сваё захапленне: верхавая язда на цацачных коніках — хобіхорзінг. Дзяўчаты, якія гэтым займаюцца, лічаць яго і хобі, і новым відам спорту і нават праводзяць сапраўдныя спаборніцтвы.

У яздзе на цацачных коніках нічога новага няма. Да пэўнага часу гэтым тэрмінам карысталіся даследчыкі фальклору, каб апісаць касцюміраваных персанажаў — удзельнікаў народных свят. У Фінляндыі ўжо больш за 10 тысяч аматараў гэтага хобі, у асноўным дзяўчаты-падлеткі, але некаторыя хлопцы таксама прымаюць удзел у гэтых імправізаваных скоках. Большасць дзяўчат, якія катаюцца на цацачных коніках, вельмі любяць коней сапраўдных. Але займацца конным спортам у Фінляндыі вельмі дорага, таму для многіх з іх уяўная верхавая язда — выдатны кампраміс. «Наезніцы» часта ствараюць сваіх коней самі. 18-гадовая Тая Туркі, якая трэніруе іншых энтузіястаў, кажа: «Для людзей вельмі дзіўна ўбачыць гэта, асабліва першы раз, таму што яны думаюць, што мы лічым коніка жывым, але на самай справе гэта не так».

Па хобіхорзінгу праводзяцца самыя сапраўдныя спаборніцтвы, якія прыраўноўваюцца да спартыўных спаборніцтваў. І там усё сапраўды па-дарослому: на турнірах ацэньваюць выездку і скачкі — дзяўчаткі стараюцца паўтарыць элегантныя рухі сапраўднай язды, пераскокваюць праз перашкоды. Дарэчы, нядаўна ў красавіку ў фінскім горадзе Вантаа прайшоў фестываль гэтых катанняў, які аб'яднаў каля 200 спартсменаў і некалькі тысяч гледачоў. На спаборніцтвах журы звяртаюць увагу не толькі на спартыўны складальнік, але і на знешні выгляд коніка: акуратнае аздабленне і ўпрыгажэнні. Адна з удзельніц модных спаборніцтваў 20-гадовая Аліса Аарніямякі да таго, як пачаць катацца на коніку на палцы, 10 гадоў займалася сапраўднай верхавой яздой. Паводле яе слоў, хобіхорзінг — вельмі нават дэмакратычная забаўка і цалкам прыдатная альтэрнатыва жывому коніку.

У многіх скачкі дзяўчат праз перашкоды на цацачных коніках наогул выклікаюць смех, а то і нянавісць. У інтэрнэце досыць з'едлівых каментарыяў з нагоды хобіхорзінга. Часам даходзіць да таго, што дзяўчаткі вымушаны хаваць, што займаюцца яздой на цацачных коніках. Але шмат хто з іх гатовы адстойваць сваё права на гэта незвычайнае захапленне. Ну і права называць гэты занятак спортам, вядома.

Нядзеля, 21 мая

Беларусь 1

6.50, 16.45 Меладрама «Выратаваць мужа».*
8.30 Народная раніца.
9.00, 12.00, 15.00 Навіны.
9.10 «Арсенал».
9.45 Меладрама «Юрачка».*
11.00 «50 рэцэптаў першага».
12.10 Навіны. Цэнтральны рэгіён.
12.35 Каробка перадач.
13.10, 0.10 Меладрама «Красуня».*
15.15 Твой горад.
15.30 Вакол планеты.
16.15 Кулінарная дыпламатыя.
20.05 Навіны надвор'я.
20.30 Галоўны эфір.
21.40 Хакей. Чэмпіянат свету. Фінал.
22.00 Спортлата 5 з 39, КЕНО.
22.40 «Вялікая ілюзія на Кіпры».

Беларусь 2

7.05 Дэтэктыў «Такая работа».*
7.50, 23.15 «Анлайн». Скетчкам.
8.20, 18.10, 22.35 Тэлебарометр.
8.25 «Свет навыварат». Трэвел-шоу.
9.45 «Калі мы дома». Скетчкам.***
10.55 Камедыя «Дрэнныя хлопцы».*
13.00 Маст. фільм «Сацыяльная сетка».*
15.05 «Каханне анлайн». Рэаліці-шоу.
16.10 «Універ-шэф».
16.45 Два рублі.
17.05 «Паненка-сялянка». Рэаліці-шоу.
18.40 Міжнародная ліга КВЗ. 1/8 фіналу.
20.25, 22.05 Баявік «Тры іксы».*

Беларусь 3

7.35 «Музеі Беларусі». Дзяржаўны літаратурны музей Янкі Купалы і яго філіял «Вязынка».
8.05, 11.20, 20.15 «Калейдаскоп». Навіны культуры.
8.20, 11.35, 20.30, 23.40 «Гэты дзень».
8.25 «Беларуская кухня». Рулька ў піве.
8.50 «Кіндарвілейскі прывід». Камедыя.0
10.25 М/ф.0
11.40 «Наперад у мінулае».
12.05 «Нацыянальны хіт-парад».
13.00, 21.05 «Час кіно».
13.10 «Без права на правал». Драма.*
14.25 У. Шэкспір. «Макбет». Спектакль Нацыянальнага акадэмічнага драматычнага тэатра імя М. Горкага.
16.35 «Максім Перапяліца». Камедыя.*
18.05 Юбілейны вечар народнага артыста Беларусі Сяргея Картэса.
19.35 «Апошні дзень». Валянціна Талкунова.
20.40 «Калыханка».
21.10 «Цацка». Камедыя.*
22.45 «Гітара па крузе».

Беларусь 5

8.00 Тэніс. Турнір WTA. Рым. 1/2 фіналу.
10.00 Хакей. Чэмпіянат свету. 1/2 фіналу.
12.00, 16.35 Хакей. Чэмпіянат свету. Агляд гульнявога дня.
12.30 Веславанне на байдарках і каноэ. Этап Кубка свету. Мантэмор. Фіналы.
14.25 Мастацкая гімнастыка. Чэмпіянат Еўропы.
16.05 Фактар сілы.
17.05 Хакей. Чэмпіянат свету. Матч за 3-е месца. (У перапынках — Спорт-цэнтр.)
19.20 Тэніс. Турнір WTA. Рым. Фінал.
20.55 Баскетбол. Еўраліга. Фінал 4-х. Фінал. (У перапынку — Спорт-цэнтр.)
23.00 Самба. Чэмпіянат Еўропы. Фіналы.

АНТ

7.00, 8.05 «Нядзельная раніца».
8.00, 9.00 (з субцітрамі), 16.00 (з субцітрамі) Нашы навіны.
9.05 «Нядзельная пропаведзь» (з субцітрамі).
9.20 М/с «Смяшарыкі. ПІН-код».
9.40 «Бесталковыя нататкі».
10.00 «Пакуль усе дома».
10.55 «Фазэнда».
11.30 «Краіна саветаў. Забытыя правадыры».
13.30 Дэтэктыў «Тайна «Чорных драздоў».
15.25 «Подых планеты».
16.15 Навіны спорту (з субцітрамі).
16.20 «Шансон года». Частка 2-я.
18.25 «Найлепш за ўсіх!»
20.00 Контуры.
21.05 «Клуб Вясёлых і Знаходлівых». Вышэйшая ліга.
23.15 Камедыя «Шукайце жанчыну».

СТБ

6.40 Маст. фільм «Дзяржаўная граніца. Смяротны ўлоў».*
8.30 «Скардзіцца дазваляецца».
8.50, 16.50 «Аўтапанарама».
9.20, 11.40, 15.15, 20.25, 23.45 «Тайны Чапман». Спецпраект.
11.00 «Вялікае снеданне».
13.30, 16.30 «24 гадзіны».
13.40, 1.25 Камедыя «Будзьце маім мужам».*
16.00 «Цэнтральны рэгіён».
17.20 «Ваенная тайна».
19.30 «Тыдзень».
22.10 Маст. фільм «Без пачуццяў».*

МІР

6.00 «Мільён пытанняў пра прыроду».
6.10 «Такія дзіўныя».***
6.40, 7.25, 9.20 М/ф «Маша і Мядзведзь».0
6.55 «Нітка да ніткі».*
7.50 «Культ/Турызм».***
8.20 «Беларусь сёння».*
8.50 «Яшчэ танней».*
9.30 «Любімыя акцёры 2.0».*
10.00, 16.00 Навіны (бягучы радок).
10.15 Серыял «Загадка для Веры».*
14.00 Маст. фільм «Міміно».*

16.15, 22.00 Серыял «Востраў непатрэбных людзей».*
21.00 «Разам».
0.25 Серыял «Халасцякі».*

РТР—Беларусь

7.00 «Пакой смеху».
7.35 Маст. фільм «Захоўвай цябе каханне маё».*
11.00, 14.00 Весткі.
11.20 «Сам сабе рэжысёр».
12.15 «Смехапанарама Яўгена Петрасяна».
12.50 «Ранішняя пошта».
13.30 «Ха». Маленькія камедыі.
14.15 «Смяяцца дазваляецца».
15.30 «Вялікая ўдача».
16.20 Маст. фільм «Школьны вальс».0
18.10, 22.30 Маст. фільм «Спальваючы масты».*
20.00 Весткі тыдня.
21.30 Ток-шоу «Што адбываецца».
0.00 «Нядзельны вечар з Уладзімірам Салаўёвым».

НТВ—Беларусь

5.55 «Астрапрагноз».
6.00 «Аднойчы...»***
6.35, 8.20 Серыял «Рускі дубль».*
8.00, 10.00, 16.00 Сёння.
8.40 «Вуснамі дзіцяці».
9.25 Ядзім дома.
10.20 «Першая перадача».
11.00 «Цуд тэхнікі».
12.00 «Дачны адказ».
13.10 «НашСпажыўНагляд».
14.15 Маст. фільм «Адваротны адлік».*
16.20 «Следства вялі...»
18.05 «Новыя рускія сенсацыі».
19.00 «Вынікі тыдня».
20.10 Дэтэктыў «Бірук».*
23.20 «Зоркі сышліся».***

8 канал

9.00, 15.50, 19.05, 21.00, 23.55 «Надвор'е».
9.05 «Сябры Дзядулі Марка».
9.45 «Адшукваецца адпачынак».
10.15 «Мой любімы гадаванец».
10.45 Серыял «Камісар Рэкс».
12.20 Меладрама «Музыка сэрца».
14.25 Меладрама «Заказ».
15.55 Глядзім усёй сям'ёй. Маст. фільм «Белы палон».
18.10 Серыял «Пуаро Агаты Крысці».
19.00 Трылер «Дар».
20.50 «Вечарніца».
21.05 Трылер «Павуцінне хлусні».
23.15 Дак. фільм «Дыялог з усім светам».

ВТБ

6.00 Скетч-шоу «6 кадраў».***
7.00, 2.30 «Ералаш».0
8.30, 3.00 М/ф «Фіксікі».0
8.50, 3.20 М/ф «Смяшарыкі».0
9.10, 3.40 М/ф «Машыны страшылкі».0
9.30 М/ф «Егіптус».0
10.00 Серыял «Супер Макс».***
11.00, 1.40 «Турбаміксер».***
12.00 «Паспець за 24 гадзіны».***
13.10 Серыял «Апошні з Магікян-5».*
15.10 Фантастыка «Кідок кобры-2».*
17.20 Анімацыйны фільм «Рогі і капыты».0
19.10 «Уральскія пельмені».***
20.50 Драма «Злаві мяне, калі зможаш».*
23.30 Серыял «Галыгін.ru».***
0.00 Еўрапейскі покерны турнір.****
0.50 «Кіно ў дэталях».***
4.00 «Лаві момант».***
5.00 «Дурні і дарогі».***

Культура

6.30 «Еўраньюс».
10.00 «Звычайны канцэрт».
10.35 «Дуэння». Маст. фільм.
12.05 «Расія, любоў мая!» «Адыгі з Сочы».
12.35 Геніі і ліхадзеі. Міхаіл Сомаў.
13.05 «Ці ёсць будучыня ў палярных мядзведзяў?» Дак. фільм.
13.55 «Міфы Старажытнай Грэцыі». Дак. серыял.
14.25 «Не страляйце ў аператара!»
15.05 «Што рабіць?»
15.50 Вольга Перацяцька, Ганна Нятрэбка, Ільдар Абдразакаў, Юсіф Эйвазаў, Васіль Ладзюк у гала-канцэрце на Палацавай плошчы Санкт-Пецярбурга.
17.40, 1.55 «Шукальнікі». «Код «Чорнага кабінета».
18.25 «Бібліятэка прыгод».
18.40 «Прыгоды Квенціна Дорварда, стралка каралеўскай гвардыі». Маст. фільм.
20.15 80 гадоў з дня нараджэння Сафіко Чыаурэлі. «Больш чым каханне».
20.55 «Некалькі інтэрв'ю па асабістых пытаннях». Маст. фільм.
22.25 «Блізкае акружэнне Сяргея Салаўёва».
23.50 «Без віны вінаватыя». Маст. фільм.
1.25 «Шут Балакіраў». «Зніклы аркестр». М/ф для дарослых.
2.40 Сусветныя скарбы.

Настальгія

5.55, 12.00 «Да і пасля...» з Уладзімірам Малчанавым. Год 1966. 2009 год.***
6.40 Тэлеспектакль «Бывай, зброя!»***
9.00, 3.00 «Мінулы час».*
9.40, 12.50, 14.00, 17.50, 23.35, 3.40, 5.00 Музычная настальгія.*
10.00 «Колба часу».***
11.00 «Кінапанарама» з Э. Разанавым: «Майстры савецкага кіно». 1-я частка. 1982 год.*
13.00 Маст. фільм «Вяселле».***
14.15 Праграма «Тэма» з У. Лісцьевым: «Дзеці знакамітасцяў». 1992 год.*
15.00 «Быў час». 2009 год.***
15.55 Тэлеспектакль «Спяшайцеся рабіць дабро». Маскоўскі тэатр «Сучаснік».***
18.00 Маст. фільм «Звычайная гісторыя».***
20.20 «Вячэрнія мелодыі». 1984 год.*
21.05 Фільм-спектакль «Маленькія камедыі вялікага дома». Спектакль Маскоўскага тэатра сатыры.***
23.55 «Быў час» з Аляксандрам Палітковскім: «Піянерскія лагеры». 2005 год.***
0.50 Маст. фільм «Калі верыць Лапатухіну...»***
4.00 «Народжаны ў СССР».*

EuroSport 1

4.00, 6.00, 10.00, 12.00, 14.15, 0.00, 2.30 Веласпорт. «Джыра д'Італія».
7.00, 11.00, 18.30 Веласпорт. «Тур Каліфорніі».
7.45, 20.00, 1.00 Футбол. Чэмпіянат свету сярод маладзёжных каманд (U-20).
14.00, 18.15 Веласпорт. «Джыра-экстра».
21.30 Футбол. Чэмпіянат MLS.
23.30 Футбол. «ФІФА».

Кінакамедыя

0.50 Прыгоды «Вакол свету за 80 дзён».*
3.00 Камедыя «Марафон для трох грацый».*
05.00 Меладрама «Марафон».***
6.55 Камедыя «Як страціць сяброў і прымусіць усіх цябе ненавідзець».***
8.55 Камедыя «Давай, да пабачэння!»***
10.35 Камедыя «Скандынаўскі фарсаж».***
12.15 Камедыя «Скандынаўскі фарсаж. Гонкі на лёдзе».***
14.00 «Камедыянты (Шоу)».***
14.30 Камедыя «Шчаслівае сямейства».***
16.00 Камедыя «Манія велічы».***
17.55 Камедыя «З шчаслівым парасяці».****
19.45 Камедыя «Казанова».***
23.00 Меладрама «Мілая Фрэнсіс».***

ТБ3

6.00 М/ф.
10.10 «Паненка і кулінар».
10.45, 1.40 «Цікаўная Варвара». Серыял.
14.30 «Жонка. Гісторыя кахання».
15.55 «Рэвізора».
19.00 «Амерыканскі жаніх».
20.00 «Без падману».
20.50 «Кожную нядзелю». Драма.***
23.45 «Асцярожна, махляры!»
0.15 «Звышнатуральнае». Серыял.
5.10 «Вялікія пачуцці».

ТБ1000

6.10, 17.45 Гонар і прадузятасць.*
8.40 Вялікія вочы.***
10.50 Дасканалы свет.***
13.40 Пасвячоны.*
15.40 Твары ў натоўпе.***
20.10 Паляўнічыя на тролляў.***
22.15 Версія.***
0.40 Інтэрв'ю з вампірам.***
3.05 Джэры Магуаер.***
5.25 Гадзіла.*

ТБ1000 Рускае кіно

6.20 Легенда №17.*
8.50 Мама, не бядуй!****
10.30 Стрытрэйсеры.***
12.40 Замры-памры-ўваскрэсні!***
14.45 Эластыка.***
16.30 Мальтыйскі крыж.***
18.30 На кручку!***
20.20 Атамны Іван.
22.40 Мама, не бядуй!-2.***
0.40 Ведзьма.***
2.30 КосцяНіка. Час лета.*
4.40 Увесь гэты джэм.***

National Geographic

6.00 Гульні розуму.*
6.50 Навуковыя недарэчнасці.*
7.15, 9.40, 11.10 Навука будучыні.*
11.55 Пачатак.*
12.40, 15.05, 18.00, 21.00, 1.00 Геній.***
13.35 Суперзбудаванні Трэцяга рэйха.*
18.50 Тайныя гісторыі.*
19.15, 3.30, 5.10 Апакаліпсіс: Другая сусветная вайна.***
21.50, 1.50 Апошнія тайны Трэцяга рэйха.***
23.20 «Без цэнзуры».****
0.15 Даследчык.****

Discovery

8.00 Смяротны ўлоў.***
11.00, 20.00, 4.40, 7.10 Загадкі планеты Зямля.***
12.00, 21.00 Праверана на сабе.*
13.00, 22.00 Амерыканскія вынаходкі.*
14.00 Зорнае выжыванне.***
15.00 Смяротны ўлоў.***
16.00, 23.00 Залаты шлях.***
17.00, 1.00 Легенда пра золата кракадзілаў.***
18.00 Залатая ліхаманка.***
19.00 Траса Калыма: дабраца наперакор.*
0.00 Геній аўтадызайну.*
2.00, 4.15 Прапажы на продаж.*

У праграме магчымы змяненні.
Перадрукоўка праграмы забаронена.

АБО ВЯСЁЛЫЯ І ПРАЎДЗІВЫЯ ГІСТОРЫІ З ЖЫЦЦЯ ЧЫТАЧОЎ «ЗВЯЗДЫ»

АЛЁ, НАРОД НА ПРОВАДЗЕ!

«ПАДАРУНАК» ДЛЯ ЗАЙЦА

Для пачатку анекдот. У аўтобус заходзіць кантралёр, а яму, можна сказаць, пад ногі — адзін з пасажыраў:

— Дайце выйсці! — крычыць.

— Спачатку — білет, — не прапускае яго кантралёр.

— Мне часу няма! Пусціце, а то...

— А то што?

— А то будзе як учора.

Насцярожыўся кантралёр, бо перад ім — чалавек як чалавек: з густам апрануты, інтэлігентны... «Не, — думае, — не падобны гэты пасажыр на «зайца». Хутчэй — на нейкага начальніка...» Узяў, карацей, ды выпусціў яго. Адзінае — спытаў услед:

— Дык а што ж учора было?

— Учора? Штрафу ўляпілі! — выпаліў «заяц» і зайшоўся ад рогату.

Адзін мой шапачны знаёмец — быў час — таксама за праезд не плаціў. Праўда, тактыку выбраў іншую — выпадкова. Зайшоў аднойчы ў аўтобус, працягнуў сто рублёў (драбнейшых грошай проста не меў), а кандуктар іх не бярэ, кажа, дзе я вам рэшты вазьму?.. «Гэта добра», — падумаў пасажыр і з таго самага дня ўзяў за правіла — час ад часу ездзіць у аўтобусе з «дзяжурнай» сторублёўкай. Прычым — смела, з «чыстым» сумленнем, бо ніхто ж не аштрафуе, не папракне...

Колькі так доўжылася, сказаць не магу, але ж у адзін нядобры для «зайца» дзень (а на працу, на завод, ён заўсёды ездзіў у адзін і той жа час і на адным і тым жа аўтобусе) кандуктар... узяла ў «зайца» сторублёўку, смела адарвала... 25 талонаў (сказала, што ён без аплаты на цэлы рубель наездзіў) і пальцам паказала на торбачку, што стаяла на першым сядзенні:

— Там ваша рэшта: 99 рублёў. Можаце пералічыць.

Пасажыр зазірнуў унутр і аж збялеў: у торбачцы былі адны медзякі — па адной, дзве, тры і пяць капеек! «Вось гэта «падарунак!» — падумаў ён.

— Што, чужая яечня не вечна? — засмяяліся пасажыры. — Трапіў жучка ў панскую ручку?

«Зайцу» адказаць не было чым, а таму, схапіўшы грошы, ён выскачыў з аўтобуса. І пасля гэтага без білета, казалі, больш ніколі не ездзіў.

Уладзімір Пернікаў,

г. Гомель

«СТАЯЛА І БУДЗЕ СТАЯЦЬ!»

...У тую вясну з надыходам цяпла мужчыны-вяскоўцы павыходзілі на вуліцу — сталі папраўляць платы, прыбірацца на падворках, жанчыны — калупацца ў кветніках. Гледзячы на гэта, Андрэй таксама вырашыў заняцца справай: да пасяўной, пакуль ёсць час, падладзіць комін — пачысціць, пабяліць... Для гэтага адну драбіну ён прыставіў да даху, другую — паклаў паверх шыферу і зачапіў за вільчык. Потым да вяроўкі прывязаў двухкілаграмовую гіру, квач і палез на дах.

Трэба заўважыць, што з прыходам прыроднага газу печаў у вёсцы амаль не засталося — паразбіралі многія. Алеся, Андрэева жонка, таксама хацела: і ўгаворвала, і прасіла, — муж нічога «не чуў», бо вельмі ж любіў паляжаць там увечары (альбо і днём...) — пагрэць свае косці.

Комін вось толькі не чысціў — гады са тры. А тут нарэшце дабраўся, апусціў у дымаход гіру і...

Лесвіца, што ляжала на шыферы, паздрадніцку варухнулася (Андрэй ледзь паспеў аберуч ухапіцца за комін) і пры гэтым зачапіла драбіну, прыстаўленую да даху. У выніку абедзве яны грымнулі вобзем.

— Во ліха! — падумаў гаспадар і не на жарт спужаўся, бо зверху добра бачыў, што крычы не крычы, а ніхто не дапаможа, бо вакол — ні душы. Ды і ў вёсцы адны пенсіянеры...

Жонка ж яго ў гэты час нічога не чула не бачыла: яна, падаіўшы карову, парадкавала малако ды завіхалася ля пліты: гатавала мужу снеданне. Як раптам голас... Як быццам Андрэеў? Як быццам кліча яе?

Падышла да акна, зірнула на вуліцу, — нідзе і нікога. «Можа здалося?» — падумала і зноў вярнулася да пліты, да бліноў. Але не паспела перавярнуць чарговы, як той жа голас данёсся зноў — аднекуль з печы:

— Алеся, ты аглухла ці што? Выйдзі на двор! — патрабаваў муж.

Кабета падышла, глянула ў дымаход, гукнула:

— А ты чаго там сядзіш ды крычыш на ўсю вуліцу?

— Выходзь, кажу табе! — настойваў Андрэй.

— Зараз, — сказала ў комін, як у мабільнік.

— Падай мне абору, — камандаваў муж.

— А як? — нічога не разумеючы, пыталася жонка і ўжо «зацягвала» сваю любімую песню: маўляў, я ж казала, выкінем печ... Дык жа не, — яна яму трэба, ён спіну грэе! Вось зараз і сядзі сабе, іншае месца грэй. Можа, паразумнееш!

— Стаў драбіну, — не зважаючы на лямант, камандаваў Андрэй, — з вяроўкаю лезь наверх. Кінеш мне адзін канец.

— А печ выкінеш? — ставіла ўмову жонка, — тады зраблю, як ты кажаш.

На той момант іншага выйсця не было: гаспадар паабяцаў.

Алеся бедная, нацярпеўшыся страху, узлезла па драбіне наверх, з пятай ці шостай спробы такі дакінула мужу вяроўку. Той прывязаў яе да коміна, дабраўся да драбіны, злез на зямлю. А ўжо там — поп сваё, а чорт сваё — узяўся ладзіць новае прыстасаванне, каб пачаць усё спачатку — каб падладзіць комін, бо выкідваць печ ён, вядома ж, не збіраўся.

Мікалай Багданаў,

в. Новы Пагост, Мёрскі раён.

ШТО МОЖА СЛОН?

Некалі даўным-даўно мае бацькі (светлай памяці!) бралі на пастой кватарантаў, найчасцей — настаўнікаў. Асобныя з іх дагэтуль у памяці.

Галіна Адольфаўна, напрыклад, была вельмі строгай і патрабавальнай. «Каб дзіця ў сваё шэсць гадоў ды не ўмела пісаць?!» — абурылася неяк яна і сама ж узялася за справу.

Для пачатку, разгарнуўшы новы сшытак у клетачку, настаўніца вывела некалькі палачак ды кручочкаў і папрасіла, каб тое ж зрабіла я. Не скажу, што дужа хацелася, але я старалася — нават вельмі. Думала Галіна Адольфаўна мяне пахваліць... Не: паставіла слабую «троечку» і тым самым аж да школы адбіла ў мяне ўсякую ахвоту да пісьма.

З чытаннем, дзякаваць богу, усё атрымалася інакш. Тут ужо ў настаўніцы хапіла такту: яна і накіроўвала мяне, і развівала... У выніку яшчэ ў малодшых класах я ведала тое, што праходзілі ў старэйшых.

І, дарэчы, акурат тады ж засвоіла досыць мудронае слова «гіпербала». Яго наша Галіна Адольфаўна са школы прынесла.

...Значыць, неяк да яе на ўрок прыродазнаўства завітаў правяральшчык — загадчык райана, уласнай персонай.

Настаўніца адчувала сваю адказнасць і, вядома ж, вельмі старалася падаваць новы матэрыял, правярась у вучняў дамашняе заданне.

Адзін з іх, Віця, смела ішоў да дошкі, досыць упэўнена расказваў пра трапічных жывёл. І Галіна Адольфаўна ўжо збіралася паставіць яму добрую адзнаку, як раптам з апошняй парты на ўвесь клас загучала:

— А скажы ты нам, Віця, — прасіў правяральшчык, — ці можа слон за адзін «прысест» з'есці стог сена?

Хлопчык разгублена паглядзеў на Галіну Адольфаўну (што казаць?). Тая ж прыняла пытанне за жарт і хацела падхапіць яго:

— Стог, — сказала, — гэта, вядома ж, гіпербала...

Ды правяраючы, як выглядае, жартаваць не збіраўся, ён, падняўшы ўгору ўказальны палец, павучальна вымавіў:

— Стог сена гіпербала, можа, і з'есць, а вось слон — не, не зможа...

Сяк-так закончыўшы ўрок і выслухаўшы заўвагі правяральшчыка (ну як жа без іх?), Галіна Адольфаўна зайшлася ад рогату. І ў калег потым толькі і гуткі было, што пра «гіпербалу, якая харчуецца сенам».

...Потым я ўжо сама працавала настаўніцай і, хоць няшмат, але ж кантактавала з загадчыкамі райана. Амаль усе яны былі інтэлігентнымі, адукаванымі людзьмі. Але ж «гіпербала» ўспаміналася таксама! Прычым не раз...

Лілія Васілеўская,

в. Трабы, Іўеўскі раён.

Рубрыку вядзе Валянціна ДОЎНАР.

dounar@zviazda.by

У вёску Баянічы, што ў Любанскім раёне, цяпер можна дабрацца без праблем. Але так было не заўсёды. Яшчэ ў 50—60-я гады мінулага стагоддзя населены пункт атачала дрыгва. І жылі тутэйшыя, як тыя людзі на балоце. У суседнія вёскі маглі трапіць толькі позняй восенню або зімой, калі мароз добра скуе зямлю.

■ Народны гумар

СЯСТРА ГАБРАВА І АЎЦЮКОЎ

Як «штукуюць» баянкі

Ганна Перагуд трапіла ў Баянічы па размеркаванні пасля заканчэння культасветвучылішча. Калі ў адведкі да дачкі прыехаў бацька, то быў шакаваны, што па вясковай вуліцы ні прайсці ні праехаць — суцэльная гразь ды лужыны. Хацеў забраць дзяўчыну дамоў, у цывілізацыю, але тая не пагадзілася. І зрэшты не шкадуе. Надта ж самабытныя, каларытныя людзі тут жывуць. І называюць сябе баянкамі. Любяць «паштукаваць» (пажартаваць), як над іншымі, так і над сабой.

— Калі вучылася завочна ў Мінску, выкладчык спытаў у мяне падчас экзамену: «Вы з тых Баянічаў, дзе вала на дуб цягнулі?» — успамінае Ганна Мікалаеўна. — А я ж маладая была, сарамлівая, замуцілася. Але ўзяла сябе ў рукі ды і спытала: «Адкуль вы пра гэта ведаеце?» Той усміхаецца ў адказ: «Мы тут, у Мінску, наслухаліся пра вашых «штукі».

— А ці праўда, што тую няшчасную жывёліну на дуб цягнулі? — пацікавілася я.

— Трэба было аднаму баяніцкаму дзядзьку ярмо для вала зрабіць, — тлумачыць мая суразмоўніца. — Вось і нагледзеў ён на дубе дыхтоўную кульбяку. Паклікаў на дапамогу вяскоўцаў, і яны пацягнулі вала на дрэва — прымяраць яе. «Ці падыходзіць?» — пытаюцца ў яго знізу. «Падыходзіць, і вол задаволены!» — адказвае той.

У свой час Ганна Мікалаеўна запісала ад старажылаў байкі, легенды ды «штукі». Неяк у вёсцы закончылася соль. І баянкі вырашылі яе на градах пасеяць. Чакаюць, чакаюць, а соль так і не ўзыходзіць. Яны і падумалі, што соль — замежная расліна, якая дасць ураджай праз некалькі гадоў.

Было тое ці не, цяпер ужо дакладна ніхто не памятае, але гэтыя «штукі» перадаюцца з пакалення ў пакаленне. Баянкі і сёння з сябе «штукуюць»: пасеялі калісьці соль у Баянічах, а яна ўзышла пад Салігорскам (Любанскі раён мяжуе з Салігорскім). Любы факт, падзею тут могуць падаць так, што адразу і не зразумееш, праўда гэта ці выдумка. Накшталт: «Мы сеем бульбу ночу, каб каларадскі жук не бачыў».

Адкуль пайшлі гэтыя жарты-гісторыі, цяжка сказаць. Магчыма, людзі, якія амаль цэлы год былі адрэзаны ад бойкіх дарог, цывілізацыі, жылі замкнёнай суполкай, шмат і цяжка працавалі, такім чынам разнастаілі сваё існаванне, весялілі сябе.

Жыў калісьці ў Баянічах дзед Давыдоўскі, які мог бясконца расказваць розныя гісторыі. У яго хаце было надта цёмна. Папрасіў ён суседзяў, каб вокны зрабілі большымі. Дык майстры так выразалі праёмы, што ўсю сцяну агалілі. А яшчэ стары баяў пра тое, як самагонку гнаў. Працэс, так бы мовіць, быў у самым разгары, а тут раптам нешта як загрукае! Госці падумалі, што міліцыя нечакана з'явілася, усхапіліся з месца... Ды гаспадар супакоіў іх: «Не бойцеся, гэта брага грукае».

А вось яшчэ прыдумка. Паленаваліся баянкі рыбу лавіць і вырашылі зварыць юшку проста ў возеры. Распалілі з усіх бакоў вогнішчы і сталі чакаць, пакуль вада закіпіць...

А як вам такое? Сабраліся браты параіцца, як зрабіць, каб у хаце было святлей. «Браточкі, дык давайце ўсе разам, талакой, у мяшках святло наносім!» — прапанаваў старэйшы. Так і насілі да самага вечара...

Падчас калектывізацыі ў вёску прыслалі першы трактар. Пачуўшы гул, самыя спрытныя баянкі залезлі на гумно і ўбачылі, што па дарозе рухаецца «чорт». Пахапалі яны вілы, сякеры і рушылі насустрач нячысціку лупатаму. Хацелі выкалаць яму вочы, каб не бачыў, куды рухацца. Старшыню калгаса баянкі таксама выбіралі арыгінальна: ішлі па сяле і каціслі гарбуз. У які двор закоціцца, гаспадар яго і будзе кіраўніком.

Смешныя гісторыі ў Баянічах не пераводзяцца.

— Маці майго кума, прынамсі, баяла: «Прывезла адна жанчына зерне ў млын малоць, ды прывязала сваёго каня да трактара, які стаяў побач. Пакуль займалася справай, ён і паехаў. Выскачыла кабета следам на вуліцу ды толькі рукамі развяла... Навошта, кажа, каня гнала, магла б муку дадому і на трактары адвезці, — расказаў супрацоўнік Любанскага раённага цэнтра культуры Сяргей Выскварка.

Падчас калектывізацыі ў вёску прыслалі першы трактар. Пачуўшы гул, самыя спрытныя баянкі залезлі на гумно і ўбачылі, што па дарозе рухаецца «чорт». Пахапалі яны вілы, сякеры і рушылі насустрач нячысціку лупатаму. Хацелі выкалаць яму вочы, каб не бачыў, куды рухацца.

Шмат «штук» мне ў свой час расказала адна са старэйшых жыхарак Баянічаў Кацярына Беразоўская. «Загадаў аднойчы калгасны брыгадзір баяніцкаму чалавеку адвезці кінамеханіка ў суседнюю вёску. Едучь яны па дарозе, а той усё просіць: пакажы той дуб, на які вала цягнулі. «Пачакай крыху», — кажа дзядзька. Прывозіць ён хлопца пад самы тоўсты дуб ды зганяе з воза. Пакуль той пешшу з апаратурай на плячах дабіраўся да месца, мужчына вярнуўся назад. Брыгадзір і цікавіцца: «Ці адвёз кінамеханіка куды трэба?» — «Так, адвёз. Цяпер ён таму валу, якога на дуб цягнулі, кіно паказвае»...

На жаль, Кацярына Аўдзееўна пайшла з жыцця. Да свайго пахавання жанчына падрыхтавалася загадзя. Зрабіла сабе помнік з выбітай на ім датай нараджэння, які захоўвала ў сенцах пад зрэбнай дзяружкай.

З гэтай нагоды Сяргей Выскварка расказаў цікавы выпадак. Да яго знаёмага прыехалі госці з Германіі, папрасілі паказаць ім мясцовую «экзотыку». Гасцей прывезлі ў Баянічы, дзе побач з сучаснымі дыхтоўнымі дамамі захаваліся маленькія хацінкі, якія амаль што ўраслі ў зямлю, ды калодзежы з «жураўамі». Пабывалі госці і ў Кацярыны Аўдзееўны. Яны доўга не маглі зразумець, навошта жывому чалавеку помнік. «Каб дзецям і ўнукам было менш турбот», — растлумачыла бабуля. Наступны раз, калі той хлопец наведаўся да нямецкіх знаёмых, яны паказалі яму помнік, які заказалі для сябе, — ацанілі практычнасць беларускай жанчыны.

Баянічы, можна сказаць, сталіца гумару Мінскай вобласці. Ужо не першы год тут ладзіцца раённы фэст «У Баянічы — на гулянічы», які збірае не толькі жыхароў Любаншчыны і цэнтральнага рэгіёна, але і шматлікіх гасцей з усёй краіны. У дасціпнасці, «штукарстве» баянкі не саступаюць ні балгарскаму Габраву, ні калінкавіцкім Аўцюкам.

Таццяна ЛАЗОЎСКАЯ.

lazovskaya@zviazda.by

УНН 400078331

23 мая 2017 года в 11.00
состоится внеочередное общее собрание
открытого акционерного общества
«ЭЛЕГАНТ»

ПОВЕСТКА ДНЯ:
1. О согласовании сделок унитарного предприятия «Элегантный дом».

Место нахождения ОАО «Элегант»: г. Гомель, ул. Интернациональная, 13-1.
Место проведения собрания: г. Гомель, ул. Интернациональная, 13-1.
Время регистрации участников собрания в день проведения собрания с 10.30 до 11.00 по предъявлении документа, удостоверяющего личность (для представителя акционера – доверенность).
Список акционеров для участия в собрании будет составлен на основании реестра акционеров по состоянию на 17 мая 2017 г.
Акционеры могут ознакомиться с материалами по вопросам повестки дня собрания в рабочие дни с 11.00 до 13.00, начиная с 17 мая 2017 г., по месту нахождения общества.

Наблюдательный совет.

Вниманию предприятий, организаций и индивидуальных предпринимателей!

Фондом «Гроднооблимущество» проводится аукцион с установлением начальной цены продажи, равной одной базовой величине, определенной законодательством по продаже неиспользуемого имущества, находящегося в собственности Волковысского района:
- Комплекс зданий и сооружений производственной базы по улице Южная, 37, 37А, 37Б в городе Волковыске;
- Комплекс зданий, сооружений цеха по производству красного кирпича. Имущество расположено по адресу: г. Волковыск, ул. Осипенко, 21, 21/1—21/3, 21/8, 21/11—21/14.

Аукцион состоится 29 мая 2017 года в 11.30

Заявки на участие в аукционе принимаются по адресу: г. Гродно, ул. 17 Сентября, 39.
Последний день подачи заявлений на участие в аукционе – 23 мая 2017 г. до 12.00.
Подробная информация по телефонам:
В городе Волковыске (01512) 4 50 25
В городе Гродно (0152) 77 29 15, 72 25 18.

УНП 500042135

Извещение о проведении 12 июня 2017 года торгов с условиями по продаже недвижимого имущества, принадлежащего открытому акционерному обществу «Минскремстрой»

Предмет торгов (наименование, характеристики, местонахождение продаваемого имущества)	«Административное помещение» общей площадью 104,8 кв. м, расположенное по адресу: г. Минск, ул. Ботаническая, д. 7а, пом. 3Н (инв. номер в ЕГРНИ: 500/D-70777653; назначение: административное помещение)
Сведения о продавце	ОАО «Минскремстрой», ул. Интернациональная, 5, 220030, г. Минск, телефон (017) 226-41-15
Сведения об организаторе торгов	государственное предприятие «МГЦН», ул. К. Маркса, 39, к. 10, 220030, г. Минск, телефон (017) 327-05-62
Начальная цена предмета торгов с учетом НДС, бел. руб.	158 457,60
Размер задатка, бел. руб.	15 800,00
Условие торгов	Победитель торгов (покупатель) оплачивает вознаграждение за организацию и проведение торгов, включающее затраты на организацию и проведение результативного аукциона, в размере 2 процентов от цены продажи предмета торгов, указанной в протоколе о результатах торгов, в течение 3 рабочих дней со дня проведения торгов

Торги проходят в форме открытого аукциона на повышение начальной цены.
Торги проводятся в соответствии со ст.ст. 417, 418 Гражданского кодекса Республики Беларусь и порядком проведения аукциона по продаже имущества, принадлежащего ОАО «Минскремстрой», утвержденным организатором торгов.
К участию в торгах допускаются юридические и физические лица, внесшие задаток, заключившие соглашение с организатором торгов о правах и обязанностях сторон в процессе подготовки и проведения аукциона, а также представившие организатору торгов следующие документы:
заявление на участие в аукционе (по форме, установленной организатором торгов); заявление об ознакомлении с документами, продаваемым имуществом, порядком проведения аукциона (по форме, установленной организатором торгов); копию свидетельства о регистрации (для юридических лиц и индивидуальных предпринимателей); копию устава (для юридических лиц); копию документа, подтверждающего внесение задатка; документы, подтверждающие полномочия представителя юридического (физического) лица; а также, при необходимости, иные документы в соответствии с порядком проведения аукциона.
Задаток перечисляется на расчетный счет государственного предприятия «МГЦН» №3012104971019 в региональной дирекции №700 по г. Минску и Минской области ОАО «БПС-Сбербанк», г. Минск, код 153001369, УНП 190398583 в срок, установленный для приема документов на участие в торгах.
Торги проходят в форме открытого аукциона с условиями на повышение начальной цены. Торги проводит аукционист, определенный организатором торгов. В процессе торгов начальная цена повышается аукционистом до тех пор, пока только один участник согласится приобрести предмет торгов. Данный участник объявляется победителем торгов, а наивысшая цена (цена продажи) фиксируется в протоколе о результатах торгов и включает НДС. В ходе торгов участники могут предлагать свою цену за продаваемое имущество в соответствии с порядком проведения аукциона.
В случае если торги признаны несостоявшимися в силу того, что заявление на участие в них подано только одним участником или для участия в них явился только один участник, предмет торгов продается этому участнику (покупателю) при его согласии по начальной цене, увеличенной на пять процентов.
Договор купли-продажи между продавцом и победителем торгов (покупателем) заключается после предъявления копии платежных документов о перечислении суммы вознаграждения и подписывается в течение 10 рабочих дней со дня проведения торгов.
Оплата стоимости приобретенного имущества с учетом НДС осуществляется победителем торгов (покупателем) в порядке, предусмотренном в договоре купли-продажи. По согласованию с продавцом возможна рассрочка платежа.
Торги проводятся 12 июня 2017 года в 15.00 по адресу: г. Минск, ул. К. Маркса, 39, зал аукционов. Прием документов, а также консультации по вопросам участия в торгах осуществляются с 12.05.2017 по 08.05.2017 включительно в рабочие дни с 09.00 до 13.00 и с 14.00 до 17.00 (по пятницам – до 16.45) по адресу: г. Минск, ул. К. Маркса, 39, каб. 6.

Телефоны для справок:
(017) 327-48-36 (государственное предприятие «МГЦН»);
(017) 200-99-78, 226-41-14 (ОАО «Минскремстрой»).

ИЗВЕЩЕНИЕ

о проведении открытого аукциона 13.06.2017 в 11.00 по адресу: 230015, г. Гродно, ул. Максима Горького, 87, каб. №204, по продаже права заключения договора аренды недвижимого имущества сроком на **пять лет** для производственных целей (за исключением вредных производств), размещения офисов, складских помещений, оказания услуг. Организатор аукциона – РУП «Белтелеком» в лице Гродненского филиала, 230015, г. Гродно, ул. Максима Горького, 87

Адрес арендуемого имущества	№ лота	Площадь, кв.м	Коэффициент от 0,5 до 3,0	Начальная цена продажи, базовые арендные величины*	Размер задатка, базовые арендные величины*	Характеристика
Капитальное строение, здание АТС-4, 1-й этаж, помещение, Гродненская обл., Лидский р-н, г. Лида, ул. М. Горького, д. 90	1	62,4	3,0	15,6	1,56	Помещение находится на первом этаже двухэтажного блочного здания во второй зоне города. Имеется естественное освещение, центральное отопление, электроснабжение, телефонизированы. В здании имеется водоснабжение и канализация. Помещение требует косметического ремонта
Капитальное строение, здание АТС-4, 1-й этаж, помещения, Гродненская обл., Лидский р-н, г. Лида, ул. М. Горького, д. 90	2	57,9 в т. ч: 47,9 4,5 3,2 2,3	3,0	14,475	1,4475	Помещения находятся на первом этаже двухэтажного блочного здания во второй зоне города. Имеется естественное освещение, центральное отопление, электроснабжение, телефонизированы. В здании имеется водоснабжение и канализация. Помещения требуют косметического ремонта
Капитальное строение, здание АТС-4, 1-й этаж, помещения, Гродненская обл., Лидский р-н, г. Лида, ул. М. Горького, д. 90	3	119,2 в т. ч: 112,2 4,0 1,8 1,2	3,0	29,8	2,98	Помещения находятся на первом этаже двухэтажного блочного здания во второй зоне города. Имеется естественное освещение, центральное отопление, электроснабжение, телефонизированы. В здании имеется водоснабжение и канализация. Помещения требуют косметического ремонта
Капитальное строение, здание АТС-4, 1-й этаж, помещения, Гродненская обл., Лидский р-н, г. Лида, ул. М. Горького, д. 90	4	16,1 в т. ч: 7,8 2,5 5,8	3,0	4,025	0,4025	Помещения находятся на первом этаже двухэтажного блочного здания во второй зоне города. Имеется естественное освещение, центральное отопление, электроснабжение, телефонизированы. В здании имеется водоснабжение и канализация. Помещение площадью 7,8 кв. м – проходное. Помещение требует косметического ремонта
Капитальное строение, здание АТС-4, 1-й этаж, помещения, Гродненская обл., Лидский р-н, г. Лида, ул. М. Горького, д. 90	5	12,7 в т.ч: 10,8 0,8 1,0	3,0	3,175	0,3175	Помещения находятся на первом этаже двухэтажного блочного здания во второй зоне города. Имеется естественное освещение, центральное отопление, электроснабжение, телефонизированы. В здании имеется водоснабжение и канализация. Помещения требуют косметического ремонта
Капитальное строение, здание АТС-4, 1-й этаж, помещение, Гродненская обл., Лидский р-н, г. Лида, ул. М. Горького, д. 90	6	34,5	3,0	8,625	0,8625	Помещение находится на первом этаже двухэтажного блочного здания во второй зоне города. Имеется естественное освещение, центральное отопление, электроснабжение, телефонизированы. В здании имеется водоснабжение и канализация. Помещение требует косметического ремонта
Капитальное строение, здание АТС-4, 1-й этаж, помещение, Гродненская обл., Лидский р-н, г. Лида, ул. М. Горького, д. 90	7	9,2	3,0	2,3	0,23	Помещение находится на первом этаже двухэтажного блочного здания во второй зоне города. Имеется естественное освещение, центральное отопление, электроснабжение, телефонизированы. В здании имеется водоснабжение и канализация. Помещение требует косметического ремонта
Капитальное строение, здание АТС-4, 1-й этаж, помещение, Гродненская обл., Лидский р-н, г. Лида, ул. М. Горького, д. 90	8	11,0	3,0	2,75	0,275	Помещение находится на первом этаже двухэтажного блочного здания во второй зоне города. Имеется естественное освещение, центральное отопление, электроснабжение, телефонизированы. В здании имеется водоснабжение и канализация. Помещение требует косметического ремонта
Капитальное строение, здание АТС-4, 1-й этаж, помещение, Гродненская обл., Лидский р-н, г. Лида, ул. М. Горького, д. 90	9	12,9	3,0	3,225	0,3225	Помещение находится на первом этаже двухэтажного блочного здания во второй зоне города. Имеется естественное освещение, центральное отопление, электроснабжение, телефонизированы. В здании имеется водоснабжение и канализация. Помещение требует косметического ремонта
Капитальное строение, здание АТС-4, 2-й этаж, помещение, Гродненская обл., Лидский р-н, г. Лида, ул. М. Горького, д. 90	10	475,1 в т. ч: 437,6 19,5 18,0	3,0	118,775	11,8775	Помещения находятся на втором этаже двухэтажного блочного здания во второй зоне города. Имеется естественное освещение, центральное отопление, электроснабжение, телефонизированы. В здании имеется водоснабжение и канализация. Помещение площадью 19,5 кв. м, 18,0 кв. м – проходные. Помещения требуют косметического ремонта
Капитальное строение, здание АТС-4, 2-й этаж, помещение, Гродненская обл., Лидский р-н, г. Лида, ул. М. Горького, д. 90	11	17,5	3,0	4,375	0,4375	Помещение находится на втором этаже двухэтажного блочного здания во второй зоне города. Имеется естественное освещение, центральное отопление, электроснабжение, телефонизированы. В здании имеется водоснабжение и канализация. Помещение площадью 17,5 кв.м – проходное. Помещение требует косметического ремонта.
Капитальное строение, здание АТС-4, 2-й этаж, помещение, Гродненская обл., Лидский р-н, г. Лида, ул. М. Горького, д. 90	12	16,4	3,0	4,1	0,41	Помещение находится на втором этаже двухэтажного блочного здания во второй зоне города. Имеется естественное освещение, центральное отопление, электроснабжение, телефонизированы. В здании имеется водоснабжение и канализация. Помещение требует косметического ремонта.
Капитальное строение, здание АТС-4, 2-й этаж, помещение, Гродненская обл., Лидский р-н, г. Лида, ул. М. Горького, д. 90	13	6,7	3,0	1,675	0,1675	Помещение находится на втором этаже двухэтажного блочного здания во второй зоне города. Имеется естественное освещение, центральное отопление, электроснабжение, телефонизированы. В здании имеется водоснабжение и канализация. Помещение требует косметического ремонта.
Капитальное строение, здание АТС-4, 2-й этаж, помещение, Гродненская обл., Лидский р-н, г. Лида, ул. М. Горького, д. 90	14	6,4	3,0	1,6	0,16	Помещение находится на втором этаже двухэтажного блочного здания во второй зоне города. Имеется естественное освещение, центральное отопление, электроснабжение, телефонизированы. В здании имеется водоснабжение и канализация. Помещение требует косметического ремонта.
Изолированное помещение, административно-хозяйственное помещение, 3-й этаж, помещение. Гродненская обл., Лидский р-н, г. Лида, б-р князя Гедимина, 3-7	15	15,7	1,0	3,925	0,3925	Помещение находится на третьем этаже четырехэтажного здания в центре города. В помещении имеется естественное освещение, электроснабжение, центральное отопление, телефонизировано. В здании имеется канализация, водоснабжение. Помещение находится в удовлетворительном состоянии.
Капитальное строение, административное здание и склады, 2-й этаж, помещения; Гродненская обл., г. Гродно, ул. Карского, д. 12	16	33,0 в т. ч.: 21,7 11,3	2,5	8,25	0,825	Помещения находятся на втором этаже двухэтажного кирпичного здания во второй зоне города. В помещениях имеется естественное освещение, электроснабжение, центральное отопление, телефонизированы. В здании имеется канализация, водоснабжение. Площади находятся в удовлетворительном состоянии.
Капитальное строение, административное здание и склады, 2-й этаж, помещения; Гродненская обл., г. Гродно, ул. Карского, д.12	17	33,3 в т. ч.: 11,9 21,4	2,5	8,325	0,8325	Помещения находятся на втором этаже двухэтажного кирпичного здания во второй зоне города. В помещениях имеется естественное освещение, электроснабжение, центральное отопление, телефонизированы. В здании имеется канализация, водоснабжение. Площади находятся в удовлетворительном состоянии.
Капитальное строение, склады, 1-й этаж, часть помещения, Гродненская обл., г. Гродно, ул. Карского, д.12	18	173,6	2,5	43,4	4,34	Площадь находится на первом этаже одноэтажного кирпичного здания во второй зоне города. В помещении имеется естественное освещение, электроснабжение. Площадь находится в удовлетворительном состоянии.

* Оплата в белорусских рублях, исходя из размера базовой арендной величины, установленной в соответствии с действующим законодательством Республики Беларусь на день оплаты.
Порядок проведения и оформления участия в аукционе определен Положением о порядке проведения аукционов по продаже права заключения договоров аренды капитальных строений (зданий, сооружений), изолированных помещений, машино-мест, их частей, находящихся в республиканской собственности, утвержденным постановлением Совета Министров Республики Беларусь от 08.08.2009 №1049 (в ред. постановлений Совмина от 21.06.2012 №570, от 08.01.2013 №16, от 12.07.2013 №607).
К участию в аукционе допускаются юридические и физические лица, в том числе индивидуальные предприниматели, предоставившие организатору следующие документы: представитель физического лица, индивидуального предпринимателя, юридического лица предъявляет организатору аукциона оригинал доверенности (документ, подтверждающий полномочия должностного лица), документ, удостоверяющий личность, заявление на участие в аукционе, заявление об ознакомлении с документами, порядком проведения аукциона, соглашение о правах и обязанностях сторон в процессе подготовки и проведения аукциона, заверенную банком копию платежного документа, о перечислении задатка на текущий (расчетный) счет организатора аукциона, документ, удостоверяющий личность (для физических лиц, для представителей физического лица, индивидуального предпринимателя, юридического лица), доверенность (документ, подтверждающий полномочия должностного лица) (для представителей физического лица, индивидуального предпринимателя, юридического лица), копию свидетельства о государственной регистрации (для индивидуальных предпринимателей и юридических лиц резидентов Республики Беларусь), легализованные в установленном порядке копии учредительных документов и выписка из торгового реестра страны происхождения (выписка должна быть произведена не ранее чем за 6 месяцев до даты подачи заявления на участие в аукционе) или иное эквивалентное доказательство юридического статуса в соответствии с законодательством страны происхождения (для юридических лиц нерезидентов Республики Беларусь). Копии документов предоставляются без нотариального засвидетельствования.
Задаток перечисляется на субсчет 3012000040071 в филиале №400 ГОУ ОАО «АСБ Беларусбанк», код 752, УНП 500826567 Гродненский филиал РУП «Белтелеком».
Участники аукциона уплачивают штраф в случаях, предусмотренных частью второй пункта 14 Положения о порядке проведения аукционов по продаже права заключения договоров аренды капитальных строений (зданий, сооружений), изолированных помещений, машино-мест, их частей, находящихся в республиканской собственности, утвержденным постановлением Совета Министров Республики Беларусь от 08.08.2009 №1049 (в ред. постановлений Совмина от 21.06.2012 №570, от 08.01.2013 №16, от 12.07.2013 №607), в размере 15 % от начальной цены продажи соответствующего лота.
Победителем аукциона признается участник, предложивший наивысшую цену за предмет аукциона. Победитель аукциона (лицо, приравненное к победителю аукциона) в течение 3 рабочих дней со дня его проведения обязан в установленном порядке перечислить на субсчет арендодателя сумму, за которую продан предмет аукциона, за вычетом внесенной им суммы задатка, а также возместить организатору аукциона затраты на его организацию и проведение. Договор аренды по результатам аукциона заключается в течение 10 рабочих дней со дня проведения аукциона и подписания протокола аукциона.
Прием документов на участие в аукционе осуществляется по адресу: 230015, г. Гродно, ул. Максима Горького, 87, каб. 407 с 15.05.2017 по 12.06.2017 включительно в рабочие дни (с 09.00 до 16.00). Документы, поданные после 16.00 12.06.2017, не рассматриваются.
Телефоны для справок: (0152) 606805, (0152) 606801, факс (0152) 72-02-07.

белагропромбанк
традиции будущего

ОТКРЫТОЕ АКЦИОНЕРНОЕ ОБЩЕСТВО «БЕЛАГРОПРОМБАНК»

Консолидированная финансовая отчетность за год, закончившийся 31 декабря 2016 года

КОНСОЛИДИРОВАННЫЙ ОТЧЕТ О ПРИБЫЛИ И УБЫТКАХ ЗА ГОД, ЗАКОНЧИВШИЙСЯ 31 ДЕКАБРЯ 2016 ГОДА

(в тысячах белорусских рублей)

	Приме-чания	Год, закончившийся 31 декабря 2016 года	Год, закончившийся 31 декабря 2015 года
Процентные доходы	4	1,336,977	1,297,336
Процентные расходы	4	(897,190)	(1,070,834)
Чистый процентный доход до формирования резервов под обесценение процентных активов и эффектов от первоначального признания и досрочного прекращения признания финансовых инструментов		439,787	226,502
Чистый эффект от первоначального признания финансовых инструментов по справедливой стоимости	4	13,580	92,850
Чистый эффект от досрочного прекращения признания льготных финансовых инструментов		(74,250)	4,325
Чистые отчисления в резервы под обесценение процентных активов	5	(279,768)	(239,312)
ЧИСТЫЙ ПРОЦЕНТНЫЙ ДОХОД		99,349	84,365
Доходы по услугам и комиссионные доходы	6	138,683	129,595
Расходы по услугам и комиссионные расходы	6	(32,859)	(25,785)
ЧИСТЫЙ ДОХОД ПО УСЛУГАМ И КОМИССИЯМ		105,824	103,810
Чистая прибыль по операциям с иностранной валютой и производными финансовыми инструментами	7	18,565	94,610
Чистая прибыль / (убыток) от операций с ценными бумагами		14,635	(5,190)
Обесценение инвестиций в долевые ценные бумаги		-	(47,580)
Прочие доходы	8	119,575	123,471
ЧИСТЫЕ НЕПРОЦЕНТНЫЕ ДОХОДЫ		258,599	269,121
ОПЕРАЦИОННЫЕ ДОХОДЫ		357,948	353,486
Операционные расходы	9	(313,492)	(305,042)
Формирование резервов под гарантии и прочие обязательства	5	(24,952)	(18,800)
ПРИБЫЛЬ ДО НАЛОГООБЛОЖЕНИЯ		19,504	29,644
Экономия / (Расходы) по налогам на прибыль	10	5,967	(9,808)
ЧИСТАЯ ПРИБЫЛЬ ЗА ПЕРИОД		25,471	19,836
Чистая прибыль, относящаяся к:			
Акционерам Банка		25,019	14,817
Доле неконтролирующих акционеров		452	5,019

КОНСОЛИДИРОВАННЫЙ ОТЧЕТ О СОВОКУПНОМ ДОХОДЕ ЗА ГОД, ЗАКОНЧИВШИЙСЯ 31 ДЕКАБРЯ 2016 ГОДА

(в тысячах белорусских рублей)

		Год, закончившийся 31 декабря 2016 года	Год, закончившийся 31 декабря 2015 года
ЧИСТАЯ ПРИБЫЛЬ ЗА ПЕРИОД		25,471	19,836
ПРОЧИЕ КОМПОНЕНТЫ СОВОКУПНОГО ДОХОДА *Прочий совокупный доход/(расход), который может быть реклассифицирован в состав прибыли или убытка в последующем*			
Реклассификация резерва переоценки в отчет о прибыли и убытках в связи с реклассификацией финансовых инструментов		-	2,939
Изменение справедливой стоимости ценных бумаг в наличии для продажи		14,175	(4,864)
ИТОГО ПРОЧИЕ КОМПОНЕНТЫ СОВОКУПНОГО ДОХОДА		14,175	(1,925)
ИТОГО СОВОКУПНЫЙ ДОХОД		39,646	17,911
ИТОГО СОВОКУПНЫЙ ДОХОД, ОТНОСЯЩИЙСЯ К:			
Акционерам Банка		39,194	12,892
Доле неконтролирующих акционеров		452	5,019
Базовая прибыль на акцию, руб.	25	0.0075	0.0040
Разводненная прибыль на акцию, руб.	25	0.0075	0.0040

КОНСОЛИДИРОВАННЫЙ ОТЧЕТ О ФИНАНСОВОМ ПОЛОЖЕНИИ ПО СОСТОЯНИЮ НА 31 ДЕКАБРЯ 2016 ГОДА

(в тысячах белорусских рублей)

	Приме-чания	31 декабря 2016 года	31 декабря 2015 года
АКТИВЫ:			
Наличные денежные средства и счета в Национальном банке Республики Беларусь	11	448,342	320,765
Средства в банках	12	194,713	289,074
Драгоценные металлы и камни		271	256
Производные финансовые инструменты	13	1,113	54,389
Кредиты, предоставленные клиентам	14	4,906,474	6,240,611
Инвестиции в ценные бумаги, имеющиеся в наличии для продажи	15	2,829,495	1,322,020
Инвестиции в ценные бумаги, удерживаемые до погашения	15	-	156,683
Долгосрочные активы, предназначенные для продажи	16	25,895	23,149
Основные средства и нематериальные активы	17,18	424,372	440,477
Активы по текущим налогам на прибыль	10	6,973	5,156
Активы по отложенным налогам на прибыль		26	161
Прочие активы	19	151,759	132,889
ИТОГО АКТИВЫ		**8,989,433**	**8,985,630**
ОБЯЗАТЕЛЬСТВА И КАПИТАЛ			
ОБЯЗАТЕЛЬСТВА:			
Средства Национального банка Республики Беларусь	20	2,007	381,616
Средства банков	21	1,439,084	1,380,992
Субординированный кредит	27	196,120	-
Производные финансовые инструменты	13	1,393	230
Счета клиентов	22	5,378,062	5,165,786
Выпущенные долговые ценные бумаги	23	836,063	565,754
Обязательства по текущим налогам на прибыль		112	5,128
Обязательства по отложенным налогам на прибыль	10	5,283	17,263
Прочие обязательства	24	99,931	63,054
Итого обязательства		7,958,055	7,579,823
КАПИТАЛ:			
Уставный капитал	25	2,865,152	2,865,152
Собственные выкупленные акции		(362,048)	(23)
Резерв переоценки инвестиций в ценные бумаги		2,004	(12,171)
Накопленный убыток		(1,479,099)	(1,466,320)
Итого капитал, относящийся к акционерам Банка		1,026,009	1,386,638
Доля неконтролирующих акционеров		5,369	19,169
Итого капитал		1,031,378	1,405,807
ИТОГО ОБЯЗАТЕЛЬСТВА И КАПИТАЛ		**8,989,433**	**8,985,630**

КОНСОЛИДИРОВАННЫЙ ОТЧЕТ ОБ ИЗМЕНЕНИЯХ В КАПИТАЛЕ ЗА ГОД, ЗАКОНЧИВШИЙСЯ 31 ДЕКАБРЯ 2016 ГОДА

(в тысячах белорусских рублей)

	Приме-чания	Уставный капитал	Собственные выкупленные акции	Резерв переоценки инвестиций в ценные бумаги	Накопленный убыток	Итого капитал, относящийся к акционерам Банка	Доля неконтро-лирующих акционеров	Итого капитал
31 декабря 2014 года		2,852,966	(23)	(10,246)	(1,436,348)	1,406,349	14,200	1,420,549
Операции с акционерами								
Увеличение уставного капитала	25	12,186				12,186		12,186
Дивиденды, объявленные и выплаченные в 2015 году	25	-	-	-	(7,420)	(7,420)	(50)	(7,470)
Распределение капитала в пользу государства, связанное с приобретением ценных бумаг, эмитированных органами государственного управления	25	-	-	-	(37,369)	(37,369)	-	(37,369)
Совокупный доход:								
Чистая прибыль за период		-	-	-	14,817	14,817	5,019	19,836
Прочие компоненты совокупного дохода:								
Реклассификация резерва переоценки в отчет о прибыли и убытках в связи с реклассификацией финансовых инструментов		-	-	2,939	-	2,939	-	2,939
Изменение справедливой стоимости ценных бумаг в наличии для продажи				(4,864)		(4,864)		(4,864)
Итого совокупный доход		-	-	(1,925)	14,817	12,892	5,019	17,911
31 декабря 2015 года		**2,865,152**	**(23)**	**(12,171)**	**(1,466,320)**	**1,386,638**	**19,169**	**1,405,807**
31 декабря 2015 года		2,865,152	(23)	(12,171)	(1,466,320)	1,386,638	19,169	1,405,807
Операции с акционерами								
Дивиденды, объявленные и выплаченные в 2016 году, и прочее распределение в пользу собственника	25	-	-	-	(200,227)	(200,227)	(60)	(200,287)
Распределение капитала в пользу государства, связанное с приобретением ценных бумаг, эмитированных органами государственного управления	25	-	-	-	(104,322)	(104,322)	-	(104,322)
Операции с собственными выкупленными акциями	25	-	(362,025)	-	-	(362,025)	-	(362,025)
Эффект гиперинфляции от операций с собственными выкупленными акциями	25	-	-	-	259,632	259,632	-	259,632
Изменения в структуре собственности в дочерних компаниях без изменения контроля	1	-	-	-	7,119	7,119	(14,192)	(7,073)
Совокупный доход: Чистая прибыль за период		-	-	-	25,019	25,019	452	25,471
Прочие компоненты совокупного дохода: Изменение справедливой стоимости ценных бумаг в наличии для продажи	15	-	-	14,175	-	14,175	-	14,175
Итого совокупный доход		-	-	14,175	25,019	39,194	452	39,646
31 декабря 2016 года		**2,865,152**	**(362,048)**	**2,004**	**(1,479,099)**	**1,026,009**	**5,369**	**1,031,378**

КОНСОЛИДИРОВАННЫЙ ОТЧЕТ О ДВИЖЕНИИ ДЕНЕЖНЫХ СРЕДСТВ ЗА ГОД, ЗАКОНЧИВШИЙСЯ 31 ДЕКАБРЯ 2016 ГОДА

(в тысячах белорусских рублей)

	Приме-чания	Год, закончившийся 31 декабря 2016 года	Год, закончившийся 31 декабря 2015 года
ДВИЖЕНИЕ ДЕНЕЖНЫХ СРЕДСТВ ОТ ОПЕРАЦИОННОЙ ДЕЯТЕЛЬНОСТИ:			
Чистая прибыль за период		25,471	19,836
Корректировки:			
Чистые отчисления в резервы под обесценение процентных активов	5	279,768	239,312
Чистый эффект от досрочного прекращения признания льготных финансовых инструментов		74,250	(4,325)
Формирование прочих резервов	5	24,952	18,800
Эффект от первоначального признания финансовых инструментов по справедливой стоимости	4	(13,580)	(92,850)
Амортизация дисконта по финансовым инструментам с нерыночными условиями		(9,205)	(15,991)
Чистые процентные доходы, за вычетом амортизации дисконта по финансовым инструментам с нерыночными условиями		(430,582)	(210,511)
Обесценение инвестиций в долевые ценные бумаги		-	47,580
Амортизация основных средств и нематериальных активов	9	31,978	34,057
Прибыль от выбытия основных средств и нематериальных активов		(2,777)	(615)
(Прибыль) / убыток от выбытия ценных бумаг в наличии для продажи		(14,635)	5,190
Чистое изменение начисленных комиссионных доходов и расходов		(1,253)	(1,740)
Чистый эффект от изменения справедливой стоимости производных финансовых инструментов		5,138	(90,127)
Чистый эффект от изменения справедливой стоимости торговых ценных бумаг		-	(841)
Чистый эффект курсовых разниц	7	15,431	83,172
(Доходы) / Расходы по налогам на прибыль	10	(5,967)	9,808
Движение денежных средств от операционной деятельности до изменения операционных активов и обязательств		(21,011)	40,755
Изменение операционных активов и обязательств			
(Увеличение) / уменьшение операционных активов:			
Средства в Национальном банке Республики Беларусь		5,165	(6,633)
Средства в банках		215,865	(195,651)
Производные финансовые инструменты		49,301	179,366
Инвестиции в ценные бумаги для торговли		-	2,496
Кредиты, предоставленные клиентам		1,138,854	(10,908)
Прочие активы		(28,900)	17,974
Увеличение / (уменьшение) операционных обязательств:			
Средства Национального банка Республики Беларусь		(379,530)	(34,811)
Средства банков		9,659	161,157
Счета клиентов		(43,059)	(354,777)
Прочие обязательства		16,383	(24,889)
Проценты полученные		1,330,396	1,086,260
Проценты уплаченные		(789,855)	(951,710)
Уплаченный налог на прибыль		(12,711)	(20,073)
Чистый приток / (отток) денежных средств от операционной деятельности		1,490,557	(111,444)
ДВИЖЕНИЕ ДЕНЕЖНЫХ СРЕДСТВ ОТ ИНВЕСТИЦИОННОЙ ДЕЯТЕЛЬНОСТИ:			
Приобретение основных средств и нематериальных активов		(26,630)	(50,170)
Поступление от продажи объектов основных средств и нематериальных активов		8,430	7,102
Поступление от продажи ценных бумаг		2,483,695	690,301
Приобретение ценных бумаг в наличии для продажи и удерживаемых до погашения		(3,871,733)	(840,658)
Чистый отток денежных средств от инвестиционной деятельности		(1,406,238)	(193,425)
ДВИЖЕНИЕ ДЕНЕЖНЫХ СРЕДСТВ ОТ ФИНАНСОВОЙ ДЕЯТЕЛЬНОСТИ:			
Дивиденды уплаченные и прочее распределение в пользу собственника	25	(200,287)	(7,470)
Увеличение уставного капитала	25	-	12,186
Выпуск долговых ценных бумаг		264,807	74,933
Поступление субординированного кредита		196,120	-
Выкуп собственных акций	25	(102,393)	-
Чистый приток денежных средств от финансовой деятельности		158,247	79,649
ЧИСТОЕ ИЗМЕНЕНИЕ ДЕНЕЖНЫХ СРЕДСТВ И ИХ ЭКВИВАЛЕНТОВ		242,566	(225,220)
ВЛИЯНИЕ ИЗМЕНЕНИЯ КУРСОВ ИНОСТРАННЫХ ВАЛЮТ НА ДЕНЕЖНЫЕ СРЕДСТВА И ИХ ЭКВИВАЛЕНТЫ		(2,119)	90,185
ДЕНЕЖНЫЕ СРЕДСТВА И ИХ ЭКВИВАЛЕНТЫ, НА НАЧАЛО ПЕРИОДА	11	371,554	506,589
ДЕНЕЖНЫЕ СРЕДСТВА И ИХ ЭКВИВАЛЕНТЫ, НА КОНЕЦ ПЕРИОДА	11	612,001	371,554

KPMG
ООО «КПМГ»
Пр-т Дзержинского, 57, пом. 53, офис 53-2
220089, Минск, Беларусь
Телефон +375 17 372 72 57
Факс +375 17 372 72 58
Моб. +375 29 104 75 15
Интернет www.kpmg.by

АУДИТОРСКОЕ ЗАКЛЮЧЕНИЕ

по обобщенной консолидированной финансовой отчетности Открытого акционерного общества «Белагропромбанк» за 2016 год

Заинтересованным пользователям

Аудиторское мнение

Прилагаемая обобщенная консолидированная финансовая отчетность Открытого акционерного общества «Белагропромбанк» (далее — «Банк») и его дочерних предприятий (вместе — «Группа»), состоящая из консолидированного отчета о финансовом положении на 31 декабря 2016 года, консолидированных отчетов о прибыли или убытке, о совокупном доходе, изменениях в капитале и движении денежных средств за год, закончившийся на указанную дату, составлена на основании аудированной консолидированной финансовой отчетности Группы за 2016 год, подготовленной в соответствии с требованиями Международных стандартов финансовой отчетности (далее — «МСФО»).

По нашему мнению, обобщенная консолидированная финансовая отчетность, подготовленная на основе аудированной консолидированной финансовой отчетности Группы на 31 декабря 2016 года, соответствует во всех существенных отношениях консолидированной финансовой отчетности, на основе которой она была подготовлена для целей публикации консолидированного отчета о финансовом положении и консолидированных отчетов о прибыли или убытке, о совокупном доходе, об изменениях в капитале и о движении денежных средств.

Обобщенная консолидированная финансовая отчетность

Обобщенная консолидированная финансовая отчетность не включает всех раскрытий, требуемых МСФО. Таким образом, изучение обобщенной консолидированной финансовой отчетности не заменяет изучения аудированной консолидированной финансовой отчетности Группы.

Аудированная консолидированная финансовая отчетность и аудиторское заключение

В нашем аудиторском заключении от 20 апреля 2017 года мы выразили немодифицированное аудиторское мнение по консолидированной финансовой отчетности Группы. Указанное аудиторское заключение также включает информацию в отношении ключевых вопросов аудита.

Ответственность руководства относительно обобщенной консолидированной финансовой отчетности

Руководство Группы несет ответственность за подготовку и объективное представление обобщенной консолидированной финансовой отчетности для целей публикации.

Ответственность аудиторов

В наши обязанности входит выражение мнения о данной обобщенной консолидированной финансовой отчетности, базируясь на результатах проведенных нами аудиторских процедур в соответствии с Международным стандартом аудита 810 (пересмотрен) «Задания по представлению заключения об обобщенной финансовой отчетности».

Верещагина Ирина Владимировна
Партнер
Директор ООО «КПМГ»

20 апреля 2017 года

Сведения об аудируемом лице

Наименование: Открытое акционерное общество «Белагропромбанк».
Сведения о регистрации: зарегистрировано Национальным банком Республики Беларусь 3 сентября 1991 г.,
регистрационный номер в ЕГР юридических лиц и индивидуальных предпринимателей № 100693551.
Юридический адрес: пр-т Жукова, 3, г. Минск, 220036, Республика Беларусь

Сведения об аудиторской организации

Наименование: Общество с ограниченной ответственностью «КПМГ».
Сведения о регистрации: зарегистрировано Минским городским исполнительным комитетом 10.02.2011 г.,
регистрационный номер в ЕГР юридических лиц и индивидуальных предпринимателей № 191434140.
Юридический адрес: 220089, Республика Беларусь, г. Минск, пр-т Дзержинского, 57, офис 53-2.

От имени руководства:

Лысюк А.А.
Председатель Правления

Шаповалова М.А.
Главный бухгалтер

20 апреля 2017 года

Годовая консолидированная финансовая отчетность по МСФО в полном объеме размещена на страницах интернет-сайта ОАО «Белагропромбанк»:

http://www.belapb.by/eng/about/bank-activity/annual_report/finansovaya-otchetnost-po-mezhdunarodnym-standartam/

http://www.belapb.by/rus/about/bank-activity/indexes/finansovaya-otchetnost-po-mezhdunarodnym-standartam/international_1/

Лицензия на осуществление банковской деятельности №2 от 13 января 2017 года выдана Национальным банком Республики Беларусь. УНП 100693551.

www.belapb.by
ПОЗВОНИ В СВОЙ БАНК 136

КРЫЖАВАНКА

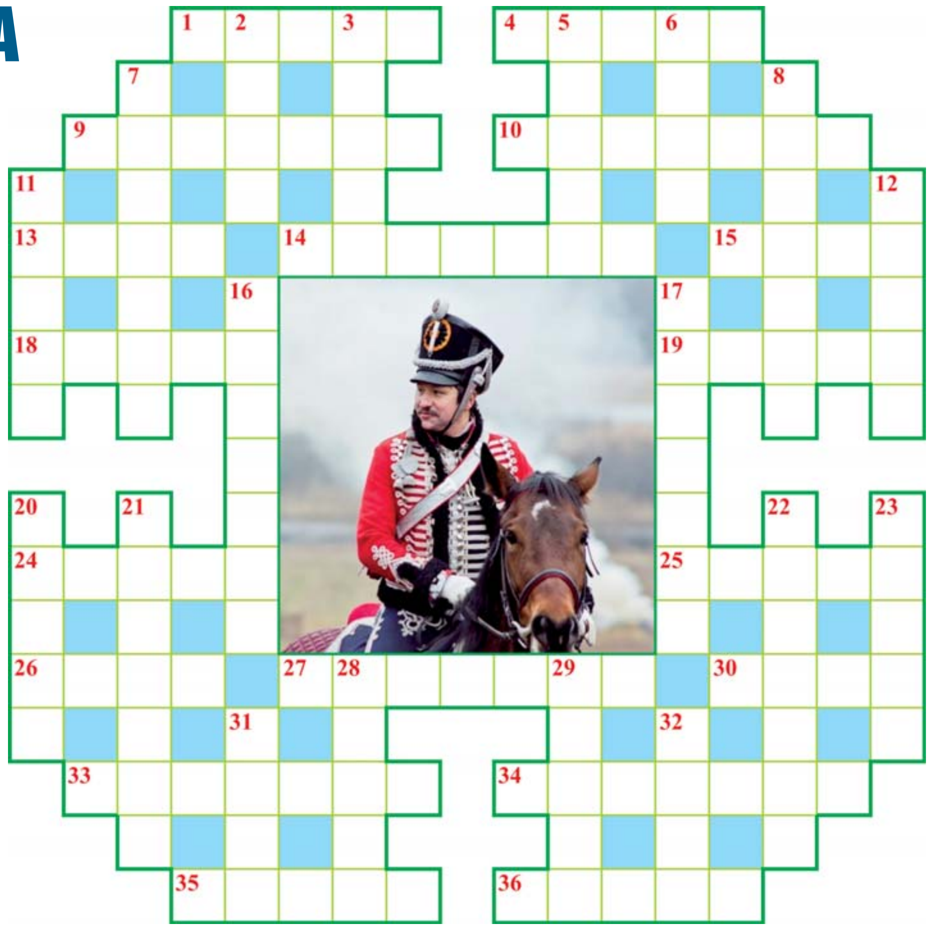

Па гарызанталі: 1. Тое, што і танцы (разм.). **4.** Вышэйшая мэта, да якой імкнуцца людзі і якая кіруе іх дзейнасцю. **9.** «Уся ... імкнецца да самазахавання». Цыцэрон. **10.** Скрытае, патайное месца для захоўвання чаго-н. **13.** Нізкая гліняная пасудзіна з вузкім горлам. **14.** Месца прыпынку цягнікоў і іншых транспартных сродкаў. **15.** Невялікі рэстаран, дзе прадаюць каву, чай, закускі. **18.** Вельмі непрыемнае пачуццё, якое выклікаецца кім-, чым-н. **19.** Працэс растання з грашыма. **24.** Вучно — ..., настаўніку — радасць (прык.). **25.** Прылада для ворыва, саха. **26.** Тлушч з раслiннага насення. **27.** Спецыяліст у галіне аграноміі; арганізатар сельскагаспадарчай вытворчасці. **30.** Кандытарскі выраб са здобнага цеста з разынкамі або карынкай. **33.** Радзіма гарэлкі, сала і галушак. **34.** Сушаныя ягады вінаграду. **35.** Шматгадовая травяністая расліна сямейства асаковых з вузкім, доўгім і жорсткім лісцем. **36.** Шматгадовая пальмападобная трапічная расліна сямейства бананавых.

Па вертыкалі: 2. Розныя віды прадуктаў, якія ідуць у ежу жывёле. **3.** Выхаванец дарэвалюцыйнага ваеннага вучылішча. **5.** Расплаваныя і пакалатыя дрэвы, пасечанае галлё, якія ідуць на паліва. **6.** Фігура, утвораная замкнутай крывой, якая нагадвае форму падоўжанага разрэзу яйца. **7.** Карэнны жыхар Ерэвана. **8.** Стваральнік сімфанічнай паэмы «У Тураўскай пушчы». **11.** Група сабак, ваўкоў. **12.** Шкілет галавы пазваночных і чалавека. **16.** Травяністая расліна сямейства складанакветных з адзіночнымі кветкамі, у якіх пялёсткі звычайна белыя, а сярэдзіна жоўтая. **17.** Рулявое кола, паваротам якога кіруюць суднам, самалётам. **20.** Глядзі фота. **21.** Зацягнуты сеткай абруч авальнай формы з дзяржаннем або лапатачка з ручкай для гульні ў тэніс. **22.** Грашовая адзінка, роўная адной сотай рубля, а таксама манета гэтай вартасці. **23.** Легкавы або грузавы аўтамабіль, прызначаны для перавозкі пасажыраў або грузаў з аплатай па таксометры. **28.** Прыбудова перад уваходам у дом у выглядзе пляцоўкі з прыступкамі. **29.** Аутамабільная сталіца Канады. **31.** Тое, што і кукуруза. **32.** Кавалак шкла, устаўлены ў аконную раму.

Склаў Юрый ФАЛІНСКІ, *г. Мінск.*

ПРАВЕРЦЕ, КАЛІ ЛАСКА, АДКАЗЫ:

Па гарызанталі: 1. Скокі. 4. Ідэал. 9. Прырода. 10. Хованка. 13. Гляк. 14. Станцыя. 15. Кафэ. 18. Агіда. 19. Трата. 24. Удача. 25. Арала. 26. Алей. 27. Аграном. 30. Кекс. 33. Украіна. 34. Разынкі. 35. Асака. 36. Банан. **Па вертыкалі:** 2. Корм. 3. Кадэт. 5. Дровы. 6. Авал. 7. Армянін. 8. Аксакаў. 11. Зграя. 12. Чэрап. 16. Рамонак. 17. Штурвал. 20. Гусар. 21. Ракетка. 22. Капейка. 23. Таксі. 28. Ганак. 29. Ошава. 31. Маіс. 32. Шыба.

СЁННЯ

Сонца

	Усход	Захад	Даўжыня дня
Мінск —	5.12	20.01	15.49
Віцебск —	4.56	20.56	16.00
Магілёў —	5.02	20.51	15.49
Гомель —	5.05	20.41	15.36
Гродна —	5.29	21.15	15.46
Брэст —	5.36	21.09	15.33

Месяц

Поўня 11 мая.
Месяц у сузор'і Стральца.

Імяніны

Пр. *Арцёма, Васіля, Івана, Фядота, Філімона.*
К. *Яны, Германа, Дамініка, Панкрата, Яна.*

Фота Марыны БЕГУНКОВАЙ.

ЗАЎТРА

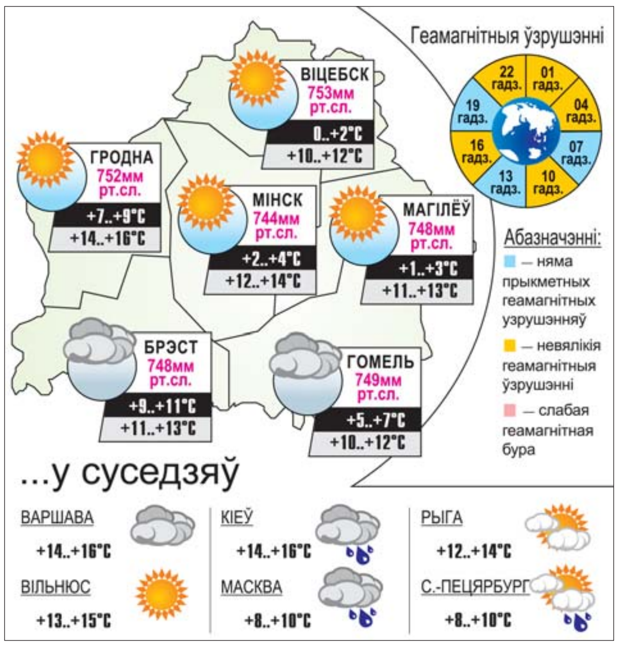

Сюрпрыз для балельшчыкаў

У маі нацыянальны спартыўны тэлеканал парадуе гледачоў адразу некалькімі сюрпрызамі — ён распрацаваў новы графічны дызайн, падрыхтаваў да запуску новы ўласны праект, змяніў фармат навін, зняў серыю прома-ролікаў з удзелам вядомых беларускіх спартсменаў, а таксама набыў правы на трансляцыі самых рэйтынгавых спаборніцтваў.

«Тэлеканал стане больш дынамічным і стыльным», — кіраўнік «Беларусь 5» Павел Булацкі абяцае парадаваць балельшчыкаў цалкам новай, сучаснай графікай, а таксама скарaціць паўзы паміж трансляцыямі, сабраўшы ўсю рэкламу і анонсы ў спецыяльныя блокі. Замест рэкламы ў перапынках прамых трансляцый будуць выпускі навін у новым фармаце, з каментарыямі экспертаў: спартсменаў, трэнераў, вопытных каментатараў. Так, адна з самых заўважных навінак эфіру — інфармацыйны праект «Спорт-цэнтр». Яшчэ адзін прыемны падарунак балельшчыкам — павелічэнне колькасці рэйтынгавых спартыўных трансляцый, перш за ўсё з удзелам беларусаў.

Што яшчэ будзе ў эфіры «Беларусь 5»?

— Спаборніцтвы па лёгкай атлетыцы «Брыльянтавая ліга»;

— турнір адзінаборстваў UFC, дзе выступае знакаміты беларускі баец Андрэй Арлоўскі;

— тэнісныя турніры Уімблдона, Ралан Гарос і серыі WTA;

— Англійская прэм'ер-ліга па футболе.

Вікторыя ЗАХАРАВА.
zaharava@zviazda.by

Даты | Падзеі | Людзі

12 МАЯ

Сусветны дзень медыцынскай сястры. Адзначаецца з 1971 года ў дзень нараджэння Флорэнс Найцінгейл, англійскай сястры міласэрнасці, арганізатара службы сясцёр міласэрнасці і сістэмы падрыхтоўкі кадраў сярэдняга і малодшага медыцынскага персаналу ў Вялікабрытаніі.

1537 год — прыблізная дата нараджэння Цыпрыяна Базыліка, паэта, перакладчыка, кампазітара, кнігавыдаўца. З 1556 года — прыдворны музыкант, адзін з кіраўнікоў капэлы ў канцлера ВКЛ М. Радзівіла Чорнага. Складаў рэлігійныя песнапенні, якія выдадзены асобнымі кнігамі ў Брэсце, а таксама ма ўвайшлі ў зборнік «Песні хвалы Божай». У 1560—1570-я гады — уладальнік і кіраўнік Брэсцкай друкарні, дзе надрукаваў Брэсцкую біблію (1563), «Размову паляка з літвінам» (каля 1564) і іншыя кнігі і асобныя творы. Памёр пасля 1600 года.

1800 год — дата нараджэння (в. Калюжыца, цяпер у Бярэзінскім раёне) Валенція Ваньковіча, беларускага мастака. Вучыўся ў Полацкім езуіцкім калегіуме, на факультэце вольных навук Полацкай акадэміі, у Віленскім універсітэце ў Я. Дамеля і Я. Рустэма, Пецярбургскай Акадэміі мастацтваў. З 1829 года жыў у Мінску, меў майстэрню ў Вялікай Сляпянцы і Мінску. З канца 1830-х гадоў працаваў у Дрэздэне, Берліне, Мюнхене, Парыжы. Прадстаўнік рамантызму ў беларускім жывапісе. Аўтар карцін «Напалеон каля вогнішча», «Подзвіг маладога кіяўляніна ў час аблогі Кіева печанегамі ў 968 годзе». Стварыў партрэты Ю. Корсака, А. Пушкіна, В. Жукоўскага і інш. Сярод графічных работ — літаграфіі «Галава старога», «Пейзаж», «Сажалка», іконы «Маці Божая Вастрабрамская», «Евангеліст Іаан» і інш. Памёр у 1842 годзе.

1937 год — нарадзіўся Анатоль Васілевіч Лакціёнаў, беларускі вучоны ў галіне машынабудавання, доктар тэхнічных навук, прафесар, вынаходнік. Аўтар навуковых прац па тэарэтычных асновах разліку кінематычных параметраў рабочых органаў праходчых камбайнаў, распрацоўцы пародаразбуральных інструментаў.

1948 год — нарадзіўся Мікалай Канстанцінавіч Мышкін, беларускі вучоны ў галіне матэрыялазнаўства і трыбатэхнікі, акадэмік НАН Беларусі, доктар тэхнічных навук, прафесар. Аўтар больш як 200 навуковых прац. Асноўныя напрамкам дзейнасці з'яўляецца аналіз тапаграфіі і механічных уласцівасцяў паверхневых слаёў, механіка і электрафізіка кантакту цвёрдых цел, дыягностыка зношвання машын і іншае.

Было сказана

Пятрусь БРОЎКА,
народны паэт Беларусі:
«Жыццё ёсць шчасце —
Аксёма!
Ды кожны з нас часовы госць».

УСМІХНЕМСЯ

І пра надвор'е ў Санкт-Пецярбургу:

— З раніцы да вечара будзе ісці кароткачасовы дождж...

Сядзіць мужык, на паплавок глядзіць. Гадзіну сядзіць, другую... На трэцюю гадзіну ў ванную заходзіць жонка:

— Добра, чорт з табой! Ідзі на сваю рыбалку, мне мыць бялізну трэба.

Дыялогі ў сецiве.

— Вы ў інтэрнэце ўсе такія смелыя. А вось ты б мог усё гэта паўтарыць мне ў твар?

— Безумоўна, дасылай фота.

Малюнак Сяргея ВОЛКАВА і Аляксандра КАРШАКЕВІЧА.

ЗВЯЗДА БЕЛАРУСКАЯ ГАЗЕТА

ЗАСНАВАЛЬНІКІ: Савет Рэспублікі Нацыянальнага сходу Рэспублікі Беларусь, Палата прадстаўнікоў Нацыянальнага сходу Рэспублікі Беларусь, Савет Міністраў Рэспублікі Беларусь

РЭГІСТРАЦЫЙНАЕ ПАСВЕДЧАННЕ НУМАР 2 АД 17 ЛЮТАГА 2009 ГОДА, ВЫДАДЗЕНАЕ МІНІСТЭРСТВАМ ІНФАРМАЦЫІ РЭСПУБЛІКІ БЕЛАРУСЬ.

Дырэктар — галоўны рэдактар СУХАРУКАЎ Павел Якаўлевіч.

РЭДАКЦЫЙНАЯ КАЛЕГІЯ: Н. ДРЫНДРОЖЫК, Н. КАРПЕНКА (першы намеснік галоўнага рэдактара), А. ЛЯЎКОВІЧ (першы намеснік дырэктара), М. ЛІТВІНАЎ (намеснік галоўнага рэдактара), В. МЯДЗВЕДЗЕВА (намеснік галоўнага рэдактара), А. КЛЯШЧУК, Н. РАСОЛЬКА, С. РАСОЛЬКА, А. СЛАНЕЎСКІ (намеснік галоўнага рэдактара), В. ЦЕЛЯШУК.

Выдавец — Рэдакцыйна-выдавецкая ўстанова «Выдавецкі дом «Звязда».

НАШ АДРАС: 220013 г. Мінск, вул. Б. Хмяльніцкага, 10-а.

ТЭЛЕФОНЫ Ў МІНСКУ: прыёмнай – 287 19 19 (тэл./факс); аддзелаў: пісьмаў — 287 18 64, маркетынгу — 284 44 04, бухгалтэрыі: 287 18 81.

Аўтары апублікаваных матэрыялаў нясуць адказнасць за падбор і дакладнасць фактаў. Іх меркаванні не заўсёды супадаюць з меркаваннем рэдакцыі. Рэдакцыя па сваім меркаванні адбірае і публікуе адрасаваныя ёй пісьмы. Перадрук матэрыялаў, апублікаваных у «Звяздзе», толькі з дазволу рэдакцыі.

http://www.zviazda.by;
e-mail: info@zviazda.by,
(для зваротаў): zvarot@zviazda.by

ПРЫЁМ РЭКЛАМЫ тэл./факс: 287 17 79, e-mail: reklama@zviazda.by

Матэрыялы, пазначаныя гэтым значком, носяць рэкламны характар. Адказнасць за змест рэкламы нясуць рэкламадаўцы.

Газета аддрукавана ў Рэспубліканскім унітарным прадпрыемстве «Выдавецтва «Беларускі Дом друку». ЛП № 02330/106 ад 30.04.2004. 220013, Мінск, пр. Незалежнасці, 79. Выходзіць 5 разоў на тыдзень.

Тыраж 20.008. Індэкс 63850. Зак. № 1821.

Нумар падпісаны ў 19.30 11 мая 2017 года.

М 1 2 3 4 5 6 7 8 9 10 11 12
П 1 2 3 4 5 6 7 8 9 10 11 12