Родная газета на роднай мове

ЗВЯЗДА

Выдаецца з 9 жніўня 1917 г.

19 МАЯ 2017 г. ПЯТНІЦА №93 (28457)

БЕЛАРУСКАЯ ГАЗЕТА

Па праспекце на ровары. Чаму б і не?

СТАР. 4

Варажбітка сказала… І трэба верыць?

СТАР. 13

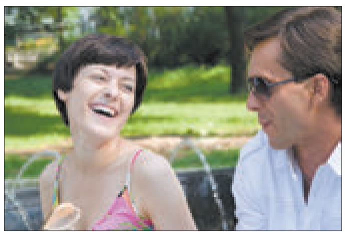

Праграма тэлебачання на тыдзень

20 КАНАЛАЎ

НАДЗЕЙНЫ ПАРТНЁР І ВЯЛІКІ СЯБАР

Фота БЕЛТА.

З Сербіяй у Беларусі склаліся асаблівa прыязныя, па-сапраўднаму адкрытыя адносіны

Яны грунтуюцца як на агульным — савецкім — гістарычным мінулым, так і на адносна нядаўніх падзеях. Беларусь падтрымала Югаславію (Сербія — яе пераемніца) у цяжкія 90-я, калі НАТА здзейсніла шэраг бамбардзіровак па тэрыторыі краіны: як па ваенных аб'ектах, так і па грамадзянскіх будынках. Сербія захавала добрыя кантакты з Беларуссю ў гады, калі Еўрасаюз увёў супраць нас санкцыі.

УЗАЕМНАЯ ПАДТРЫМКА

Беларускі лідар чатыры разы наведваў Сербію: у 1998, 1999, 2009 і 2014 гадах. Кіраўнікі сербскай дзяржавы здзяйснялі візіты ў Мінск у 1996, 2013 і 2015 гадах. Учора ж завяршыўся чацвёрты візіт кіраўніцтва Сербіі ў Беларусь.

Аляксандр Лукашэнка ўжо шмат гадоў знаёмы з Таміславам Нікалічам, Прэзідэнтам Сербіі, — яны ведалі адзін аднаго яшчэ да таго, як апошні заняў вышэйшую дзяржаўную пасаду. Учора перад пачаткам размовы беларускі лідар узнагародзіў калегу ордэнам Дружбы народаў за значны ўнёсак ва ўмацаванне міру, сяброўскіх адносін і супрацоўніцтва паміж Беларуссю і Сербіяй.

СТАР. 2

Рыбалка на Агінскім канале

Фота Анатоля КЛЕШЧУКА.

Жыхары вёскі Выганашчы Івацэвіцкага раёна маюць магчымасць рыбачыць проста каля хат: паўз вёску працякае канал, які злучае Ясельду і Шчару — басейны Чорнага і Балтыйскага мора. Канал названы ў гонар Міхала Казіміра Агінскага, які быў ініцыятарам яго пабудовы.

ЦЫТАТА ДНЯ

Эла СЯЛІЦКАЯ, намеснік міністра па падатках і зборах:

«У большасці краін аснову даходаў бюджэту складаюць падатковыя даходы. Іх доля і ў кансалідаваным бюджэце Беларусі перавышае 80%. Дарэчы, у 2012 годзе падатковыя даходы ў бюджэце складалі 87,6%, а ў 2015—2016-м — 83,6%. У структуры даходаў бюджэту асноўная доля прыпадае на падатак на дабаўленую вартасць — каля 30%. Другой па велічыні паступленняў даходнай крыніцай выступае падаходны падатак. На працягу пяці гадоў яго доля знаходзіцца на ўзроўні 14%. Доля падатковых даходаў ад знешнеэканамічнай дзейнасці (мытныя пошліны, зборы) складае каля 12%».

■ Акцэнт на здароўе

Людзі без хвароб

Самую розную інфармацыю ад урачоў прапануе новы інфармацыйны партал

Факт: 9 з 10 беларусаў маюць адну або некалькі шкодных звычак. У параўнанні з шэрагам высокаразвітых краін у нас па-ранейшаму высокі працэнт тых, хто курыць, злоўжывае алкаголем, цукрам, соллю, — словам, мае вострую патрэбу ў праўдзівай, кампетэнтнай інфармацыі адносна харчавання і не толькі. Пра здаровыя стасункі, правільнае выхаванне дзяцей, сексуальнае і рэпрадуктыўнае здароўе і г. д. важна ведаць усім нам незалежна ад узросту, адукацыі, прафесіі і дастатку. Аб адкрыцці нацыянальнага інтэрнэт-партала «Здаровыя людзі» (www.24health.by) расказаў міністр аховы здароўя Валерый МАЛАШКА.

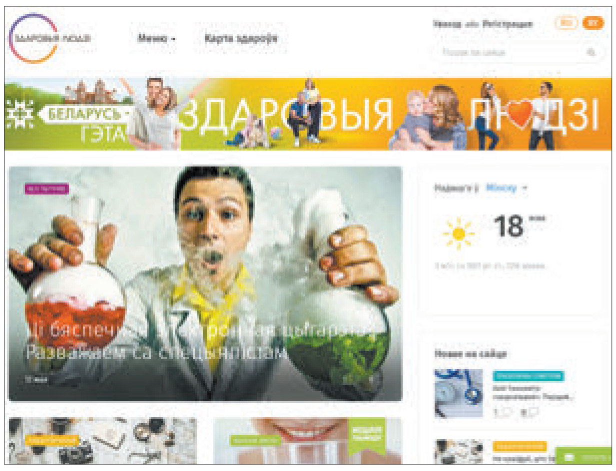

Інфармацыйны рэсурс, створаны на базе газеты «Медыцынскі веснік», аб'ядноўвае галоўныя сферы жыцця і мае паўнацэнную версію на беларускай мове, а таксама тэхналагічныя магчымасці павелічэння шрыфту для людзей са слабым зрокам. У партала ёсць старонкі ў сацыяльных сетках, мабільная версія.

— Пацыент сам нясе адказнасць за сваё здароўе, і наша задача — яго праінфармаваць, каб прадухіліць развіццё захворванняў, — кажа Валерый Малашка. — У нас ёсць пэўныя поспехі: сёння зніжаецца смяротнасць, расце нараджальнасць, па выніках гэтага года чаканая працягласць жыцця павінна перавысіць 74 гады, на што ўказвае тэндэнцыя першага квартала.

СТАР. 4

Курсы замежных валют, устаноўленыя НБ РБ з 19.05.2017 г.

Долар ЗША	1,8680	▲
Еўра	2,0788	▲
Рас. руб.	0,0324	▼
Укр. грыўня	0,0707	▲

ISSN 1990 - 763X

ЗВЯЗДА Да чытача з любоўю!

ПІШАМ ПРА ТОЕ, ШТО САПРАЎДЫ ВАЖНА,

5 разоў на тыдзень!

Пачалася падпіска на «Звязду» на III квартал і II паўгоддзе 2017 года!

ЗАСТАВАЙЦЕСЯ З НАМІ — БУДЗЕ ЦІКАВА!

НАДЗЕЙНЫ ПАРТНЁР І ВЯЛІКІ СЯБАР

(Заканчэнне. Пачатак на 1-й стар.)

— Я вельмі цаню тваю пазіцыю па Беларусі ўвогуле, — адзначыў беларускі Прэзідэнт, звяртаючыся да высокага госця.

— Сутнасць гэтай пазіцыі ў тым, што Таміслаў Нікаліч яшчэ да свайго абрання Прэзідэнтам прыязджаў у Беларусь і не проста прыязджаў, а адкрыта, сумленна і прынцыпова падтрымліваючы Беларусь, займаў жорсткую пазіцыю па абароне інтарэсаў беларускага народа, — растлумачыў Аляксандр Лукашэнка. — Гэта галоўнае, таму што прэзідэнтамі мы абавязаны супрацоўнічаць: падабаемся мы адзін аднаму, не падабаемся, падабаецца дзяржаўнае ўладкаванне той ці іншай краіны або не падабаецца... Мы павінны ўспрымаць рэальна. А вось проста як чалавек — да абрання — Таміслаў Нікаліч быў асаблівым у адносінах да нашай краіны.

Сербія выдзяляе сярод прыярытэтаў у знешняй палітыцы ў першую чаргу уступленне ў Еўрасаюз. Тым не менш дзяржава заўсёды імкнулася падтрымліваць шчырыя адносіны з Беларуссю. Так, у мінулым годзе дзяржава ў ліку васьмі краін, што не ўваходзяць у ЕС, далучылася да рашэння Савета ЕС аб зняцці санкцый у адносінах да шэрагу беларускіх кампаній і грамадзян.

ФУНДАМЕНТ БУДЗЕ ЎМАЦОЎВАЦЦА

Па словах Аляксандра Лукашэнкі, узнагарода, якую ён уручыў Таміславу Нікалічу, — цалкам заслужаная:

— Тут няма ніякіх умоўнасцяў, тут няма нічога, што звязана з пасадай Прэзідэнта... Хоць і не без гэтага. Бо калі цябе абралі Прэзідэнтам Сербіі, мы здзейснілі тое, што павінны былі даўно здзейсніць, пры мінулых кіраўніках Сербіі. Бо як бы ні складвалася абстаноўка, сітуацыя ў Сербіі і Беларусі, мы, нашы народы заўсёды цягнуліся адзін да аднаго. Прэзідэнты не заўсёды адлюстроўвалі гэтыя думы і спадзяванні. І з абраннем Прэзідэнтам Сербіі цябе ў нас адчувальна змяніліся адносіны.

У апошнія гады актывізавалася супрацоўніцтва паміж рэгіёнамі Беларусі і Сербіі. 15 нашых гарадоў, у тым ліку ўсе абласныя цэнтры, усталявалі пабрацімскія і партнёрскія сувязі з гарадамі Сербіі. У мінулым чэрвені ў Мінску ўпершыню былі праведзены Дні Бялграда. Вядзецца работа па арганізацыі і правядзенні Дзён Мінска ў Бялградзе — плануецца, што яны пройдуць з 5 па 7 чэрвеня.

Трэба сказаць, што гэты месяц — апошні для Таміслава Нікаліча на пасадзе кіраўніка Сербіі. 31 мая заступіць на пасаду Прэзідэнта Аляксандр Вучыч, які перамог на прэзідэнцкіх выбарах другога красавіка. Зараз Аляксандр Вучыч з'яўляецца Старшынёй урада.

— Мы сустракаліся ў Пекіне з абраным Прэзідэнтам Сербіі Вучычам, — расказаў кіраўнік Беларусі. — Я заўважыў, што той фундамент, які мы заклалі ў аснову аднаўлення нашых сяброўскіх адносін — паміж нашымі народамі, праваслаўнымі народамі Сербіі і Беларусі, — гэты фундамент умацоўваецца. Я бачу гэта па абраным Прэзідэнце. Ён цалкам настроены гэтак жа, як і ты, праводзячы палітыку нашага сяброўства.

АБ'ЁМЫ РАСТУЦЬ

Тавараабарот паміж дзяржавамі пакуль невялікі — адносна. У той жа час аптымізм усяляе станоўчая тэндэнцыя: дзякуючы пагадненню аб зоне свабоднага гандлю за сем гадоў Беларусь і Сербія нарасцілі тавараабарот амаль у пяць разоў — да 250 мільёнаў долараў.

На працягу студзеня—сакавіка бягучага года таксама назіраўся рост тавараабароту — мы натагравалі больш чым на чвэрць у параўнанні з адпаведным перыядам 2016-га. Пры гэтым павялічваецца і аб'ём беларускага экспарту ў Сербію. Увогуле, у супрацоўніцтве з гэтай краінай сальда для нас складваецца станоўчым.

— Тавараабарот у нас не вельмі штось, але яго ўвогуле не было! — звярнуў увагу Аляксандр Лукашэнка. — І ён у разы павялічыўся за апошнія гады. У нас няма закрытых тэм. Вы павінны ведаць, што мы заўсёды з любоўю і павагай ставіліся да сербаў і будзем прытрымлівацца такой палітыкі. А цябе, Таміслаў, я прашу далёка не адыходзіць ад нашых адносін, трымаць іх навідавоку і прыязджаць у Беларусь часцей, падказваць па-сяброўску, што не так, на што трэба было б звярнуць увагу. Думаю, што Таміслаў стане добрым паслом добрай волі сербскага і беларускага народаў у імя ўмацавання нашага сяброўства. Я на гэта вельмі разлічваю.

Таміслаў Нікаліч падзякаваў за ўзнагароду і высока ацаніў стаўленне Прэзідэнта Беларусі да Сербіі. Па яго словах, тое, што Аляксандр Лукашэнка наведаў Сербію падчас бамбардзіровак НАТА, ніколі не будзе забыта. Таміслаў Нікаліч таксама пацвердзіў, што будучы сербскі Прэзідэнт, з якім яны знаёмы 25 гадоў, працягне працаваць над развіццём беларуска-сербскіх адносін. Таксама кіраўнік Сербіі падкрэсліў, што яны разам з Аляксандрам Лукашэнкам паднялі двухбаковыя адносіны на вельмі высокі ўзровень.

Надзея ЮШКЕВІЧ.
yushkevich@zviazda.by

■ Ва ўрадзе

Праца дапамагае выправіцца

Практыку работы складаных падлеткаў у студатрадах трэба падтрымліваць і развіваць. Пра гэта заявіў Васіль ЖАРКО, намеснік прэм'ер-міністра Беларусі, падчас пасяджэння Камісіі па справах непаўналетніх пры Савеце Міністраў Беларусі.

Падчас пасяджэння разглядаліся пытанні аб прафілактычнай рабоце з навучэнцамі прафесійна-тэхнічнай і сярэдняй спецыяльнай адукацыі, а таксама вопыт работы ў студэнцкіх атрадах з падлеткамі, якія стаяць на ўліку ў Камісіі. «Колькасць правапарушэнняў, здзейсненых непаўналетнімі, па выніках чатырох месяцаў у бягучым годзе знізілася на 15% у параўнанні з мінулым годам — з 711 да 599. Амаль палова з гэтых злачынстваў здзейснена навучэнцамі ліцэяў і каледжаў. У асноўным імі ўчыняюцца крадзяжы — 40%, хуліганствы — 19% і незаконны абарот наркотыкаў — 8,6%», — паведаміў віцэ-прэм'ер. Для выпраўлення сітуацыі, лічыць Васіль Жарко, трэба задзейнічаць усе рэзервы — сям'ю, педагогаў, разумна выбудаваць індывідуальную работу з навучэнцамі, неабходна ацаніць эфектыўнасць работы сацыяльна-педагагічных, псіхалагічных службаў устаноў адукацыі.

Аднак і ў гэтай сферы існуюць пэўныя хібы. Часам пад выглядам студэнцкіх атрадаў афармляюцца індывідуальнае працаўладкаванне навучэнцаў, часовая працоўная занятасць, арганізаваная за кошт фонду сацыяльнай абароны насельніцтва. «Па звестках Генеральнай пракуратуры, толькі ў мінулым годзе ў горадзе Мінску было выяўлена 40 фармальных студэнцкіх атрадаў колькасцю каля 1000 чалавек. Міністэрству адукацыі неабходна забяспечыць больш жорсткі і дзейсны кантроль такіх пытанняў», — падсумаваў Васіль Жарко.

Вераніка ПУСТАВІТ. *pustavit@zviazda.by*

■ Парламенцкі дзённік

Карысныя сувязі

Пасяджэнне Парламенцкага камітэта ЦЕІ адбудзецца 30 мая ў сталіцы

Аб гэтым учора заявіў Старшыня Савета Рэспублікі Нацыянальнага сходу Міхаіл МЯСНІКОВІЧ на сустрэчы з пасламі дзяржаў — членаў Цэнтральна-Еўрапейскай ініцыятывы. На рабочай нарадзе абмяркоўвалі пытанні па падрыхтоўцы і правядзенні пасяджэння Парламенцкага камітэта.

Цэнтральнай тэмай пасяджэння стане «Інтэлектуалізацыя эканомікі ў рэгіёне ЦЕІ: інавацыйная вытворчасць, кіраванне і чалавечы капітал». На сённяшні дзень у сустрэчы пагадзіліся прыняць удзел 11 краін. «Па наяўных у мяне сёння звестках, пацвярджэнне ёсць ад Аўстрыі, Італіі, Сербіі, Славеніі, Румыніі, Польшчы, Малдовы, Харватыі, Балгарыі, Славакіі і Венгрыі», — паведаміў Міхаіл Мясніковіч.

— Мы, вядома, вельмі зацікаўлены ў тым, каб як мага актыўней уключацца ў эканамічныя і сацыяльныя сувязі ў Еўропе, — сказаў спікер верхняй палаты. — У першую чаргу гэта Цэнтральная і Усходняя Еўропа, паколькі ЦЕІ прадстаўляе менавіта гэтае кола дзяржаў.

Кіраўнік Савета Рэспублікі таксама дадаў, што ўсяго ў праграме плануецца больш за 20 мерапрыемстваў, пры гэтым частка з іх пройдзе не ў Беларусі, а ў Вене, Венецыі, Зальцбургу і іншых еўрапейскіх гарадах. 8 чэрвеня ў Мінску пройдзе міністэрская канферэнцыя па тэматыцы ўзаемасувязяў і сумяшчальнасці ў рэгіёне ЦЕІ «Наводзячы масты паміж Еўропай і Азіяй», а 22 чэрвеня ў сталіцы адбудзецца сустрэча міністраў замежных спраў краін Цэнтральна-Еўрапейскай ініцыятывы. Акрамя таго, у лістападзе ў Мінску плануецца пасяджэнне Парламенцкай асамблеі ЦЕІ.

Цэнтральна-Еўрапейская ініцыятыва — гэта арганізацыя, створаная ў 1989 годзе для садзейнічання развіццю ўстойлівых сувязяў паміж дзяржавамі Цэнтральнай, Заходняй і Усходняй Еўропы ў галіне палітыкі, эканомікі і культуры, а таксама для недапушчэння з'яўлення новых раздзяляльных ліній у еўрапейскім рэгіёне. Сёння ў ЦЕІ налічваецца 18 краін-удзельніц. Беларусь стала членам арганізацыі ў чэрвені 1996 года, а ў 2017-м упершыню прыняла на сябе місію старшынства ў форуме.

Уладзіслаў ЛУКАШЭВІЧ.
lukashevich@zviazda.by

■ Знешняя палітыка

Акрэдытацыя на сесію ПА АБСЕ пачалася

У ліпені ў Мінску пройдзе 26-я сесія Парламенцкай асамблеі Арганізацыі па бяспецы і супрацоўніцтве ў Еўропе. Як паведаміў падчас брыфінгу начальнік упраўлення інфармацыі — прэс-сакратар МЗС Дзмітрый МІРОНЧЫК, традыцыйна пасяджэнні сесіі ПА АБСЕ шырока асвятляюцца ў сродках масавай інфармацыі.

— Спадзяёмся, што і гэты год не стане выключэннем, — сказаў прэс-сакратар знешнепалітычнага ведамства. — МЗС Беларусі разам з Міжнародным сакратарыятам Парламенцкай асамблеі АБСЕ будзе рабіць усё магчымае, каб забяспечыць камфортныя ўмовы працы для прадстаўнікоў замежных і айчынных СМІ падчас сесіі.

Адкрыццё пераносяць

Адкрыццё аддзялення пасольства Нідэрландаў у Беларусі, якое планавалася правесці ў наступны панядзелак, адкладваецца па просьбе нідэрландскага боку. Такую інфармацыю агучыў Дзмітрый Мірончык, адказваючы на пытанне, хто з прадстаўнікоў кіраўніцтва нашага МЗС будзе ўдзельнічаць у згаданым мерапрыемстве і ці атрымаюць на яго запрашэнне СМІ.

— На жаль, гэта цырымонія перанесена па просьбе нідэрландскага боку па цалкам аб'ектыўных абставінах, звязаных са станам здароўя высокага госця, прыезд якога ў Беларусь для адкрыцця аддзялення пасольства планаваўся. Але мы чакаем, і, безумоўна, запросім на мерапрыемства прэсу.

Дзмітрый Міронычк таксама згадаў той аптымістычны факт, што дыпламатычная прысутнасць у Беларусі пастаянна пашыраецца за кошт значных і цікавых для нас з гандлёва-эканамічнага і палітычнага пункту гледжання краін. Так, у мінулым годзе ў Беларусі было адкрыта пасольства Аўстрыі. Гэта падзея тым больш значная, што адбылася на фоне закрыцця Аўстрыйскай Рэспублікай пасольстваў у шэрагу блізкіх да нас дзяржаў.

Для беларусаў — без наступстваў

Адказваючы на пытанне аб магчымым уплыве на беларусаў, якія хочуць перасячы ўкраінскую мяжу, нядаўняга падпісання дакумента аб бязвізавым рэжыме паміж Украінай і ЕС, Дзмітрый Міронычк запэўніў, што для нашай краіны гэта падзея не нясе ніякіх наступстваў.

Рагнеда ЮРГЕЛЬ. *yurgel@zviazda.by*

ХРОНІКА АПОШНІХ ПАДЗЕЙ

Каля 500 найбагацейшых людзей у свеце страцілі за дзень $35 млрд

Гэта адбылося з-за скандалаў, звязаных з прэзідэнтам ЗША Дональдам Трампам, вынікае з даных індэкса Bloomberg Billionaires Index. Амерыканскія фондавыя індэксы ўпалі пасля навін аб звальненні прэзідэнтам ЗША дырэктара ФБР Джэйма Комі і расследаванні пра сувязі Трампа з Расіяй. Як стала вядома, самы багаты чалавек, па версіі агенцтва, Біл Гейтс страціў $1 млрд за адзін дзень. У сваю чаргу, заснавальнік Amazon Джэф Безас, чый капітал ацэньваецца ў $83,6 млрд, страціў $1,7 млрд. Больш за ўсё страт ад палітычных скандалаў з Трампам панёс заснавальнік сацыяльнай сеткі «Фэйсбук» Марк Цукерберг: за адзін дзень ён страціў $2 млрд з-за падзенняў акцый яго кампаніі.

Масул могуць пакінуць да 200 тысяч чалавек з-за баёў у горадзе

Міжнародная арганізацыя па міграцыі паведаміла, што каля 370 тысяч чалавек у Іраку вымушана пакінулі свае дамы за сем месяцаў з пачатку аперацыі па вызваленні Масула ад баевікоў ІД. «Па меры таго як інтэнсіўнасць ваенных аперацый нарастае і яны набліжаюцца да старой часткі Масула, мы чакаем, што яшчэ да 200 тысяч чалавек пакінуць раён», — прыводзіць словы агенцтва «Рэйтэр» словы каардынатара гуманітарных праграм ААН па Іраку Ліз Грандэ. Цяпер іракскія ваенныя і кааліцыя на чале з ЗША праводзяць аперацыю па вызваленні Масула.

Кітай абвясціў аб пачатку новай вуглевадароднай рэвалюцыі

Кітайскія нафтавікі першымі ў свеце здабылі са дна Паўднёва-Кітайскага мора «гаручы лёд» — гідрат прыроднага газу. «Гэта будзе такой жа буйной падзеяй, як сланцавая рэвалюцыя, што адбылася раней у ЗША», — заявіў намеснік упраўлення геалагічных даследаванняў Міністэрства зямельных і прыродных рэсурсаў КНР Лі Цзіньфа. Адзін кубічны метр гідрату эквівалентны 160 кубічным метрам прыроднага газу ў газападобным стане (на 100 літрах газу аўтамабіль можа праехаць 300 кіламетраў, тады як на 100 літрах «гаручага лёду» — 50 тысяч кіламетраў). Работы па здабычы прыроднага рэсурсу вядуцца і іншымі краінамі, у прыватнасці Канадай і Японіяй, аднак пакуль толькі Кітаю ўдалося дастаць гідрат з дна мора.

РПЦ заклікала Дзяржджуму заканадаўча прызнаць аборты забойствам

Намеснік Новаіерусалімскага манастыра архімандрыт Феафілакт заклікаў дэпутатаў Дзяржджумы на заканадаўчым узроўні прызнаць аборты забойствам і забараніць іх, паведамляе РБК. «Аборт павінен быць прызнаны забойствам. На гэты закон усё ж такі трэба звярнуць увагу, і ён павінен быць прыняты», — сказаў архімандрыт на пасяджэнні міжфракцыйнай рабочай групы Дзяржджумы па абароне хрысціянскіх каштоўнасцяў. Між тым у снежні мінулага года экспертная група пры ўрадзе РФ адхіліла ініцыятыву аб выключэнні абортаў з сістэмы абавязковага медыцынскага страхавання. Тады ва ўрадзе заявілі, што ні грамадства, ні дзяржава не мае права прымаць «людаедскія рашэнні».

■ Не прапусці!

Тыдзень бэзу

стартуе 19 мая ў Цэнтральным батанічным садзе Акадэміі навук

І хоць зацяжная і халодная вясна адсунула сёлета свята на некалькі тыдняў, ёсць усе прыкметы таго, што да выхадных дзён бэзавыя кусты расквітнеюць.

Дарэчы, знакамітая калекцыя бэзу батанічнага саду налічвае больш як 250 сартоў, у тым ліку вельмі рэдкія сарты айчыннай і сусветнай селекцыі. Шэраг сартоў увогуле маюцца толькі ў Цэнтральным батанічным садзе. У 2015 годзе ў рэестр раяніраваных сартоў быў уключаны новы сорт бэзу «Мінская прыгажуня». Калекцыя заслужана аднесена да нацыянальных здабыткаў і ўключана ў афіцыйны кадастр ахоўных калекцый Беларусі.

Увесь тыдзень, штодня з 13 да 15 гадзін наведвальнікаў чакаюць цікавыя сустрэчы з куратарам калекцыі бэзу, кандыдатам біялагічных навук Натальяй Македонскай, экскурсіі па бэзавым садзе і кансультацыя па доглядзе за гэтай цудоўнай раслінай.

Новы беларускі сорт бэзу «Мінская прыгажуня».

Але самае цікавае і насычаная падзея тыдня адбудзецца 20 мая ў выглядзе культурна-асветніцкай акцыі «Бэз — крыніца натхнення». У рамках мерапрыемства будзе прадстаўлены ўнікальны парфумерны бар — 180 водараў розных кампазіцый, сярод іх — больш як 15 адценняў бэзавага. Таксама адбудзецца прэзентацыя водару «Паветра», які з'яўляецца арома-сімвалам Беларусі. Формулу гэтай парфумы распрацавала гуру сусветнай парфумерыі, ураджэнка Беларусі Сафія Гросман у памяць аб радзіме.

Праграма свята ўключае дэфіле мадэляў з бэзавымі аксесуарамі ад прафесійных фларыстаў, незвычайны майстар-клас «Псіхалогія колеру — сем адценняў бэзу», мастацкі пленэр «Натхняльны бэз», флэшмоб «Бэзавае марожанае», продаж саджанцаў бэзу ў краме батанічнага саду і іншыя яркія моманты.

Незабыўную атмасферу свята дапаможа стварыць сімфанічны аркестр Белтэлерадыёкампаніі Рэспублікі Беларусь пад кіраўніцтвам дырыжора Уладзіміра Авадка.

Надзея НІКАЛАЕВА.
nikalaeva@zviazda.by

■ Надвор'е

ЧАКАЕМ МАЙСКІХ НАВАЛЬНІЦ

У выхадныя ў Беларусі — да 27 градусаў цяпла, паведамляюць у Рэспубліканскім цэнтры па гідраметэаралогіі, кантролі радыеактыўнага забруджвання і маніторынгу навакольнага асяроддзя. Гэта звязана з прыходам у краіну цёплых паветраных мас з паўднёвага захаду Еўропы.

Так, ужо сёння днём тэмпература на пераважнай частцы тэрыторыі Беларусі дасягне 24 градусаў, а на захадзе слупок тэрмометра падымецца да 26 градусаў. Ападкаў не прагназуецца. У суботу захаваецца цёплае надвор'е пераважна без ападкаў, толькі на поўначы Віцебшчыны магчымы кароткачасовыя дажджы. Тэмпература паветра ўначы складзе 7—12 градусаў, удзень 20—27. Нядзеля таксама будзе цёплай, але ўжо з ападкамі: ноччу ў некаторых рэгіёнах, а днём на большай частцы краіны пройдуць дажджы, месцамі — навальніцы. Уначы тэмпература будзе знаходзіцца на ўзроўні 9—14 градусаў, удзень 18—25, у некаторых раёнах паветра прагрэецца і да 27 градусаў.

Пачатак тыдня таксама стане дажджлівым. У панядзелак ноччу кароткачасовыя дажджы і навальніцы чакаюцца на поўдні краіны, днём пераважна без ападкаў. Сіноптыкі прадказваюць начную тэмпературу на ўзроўні 7—14 градусаў, а па ўсходзе ўсяго 4—6 вышэй за нуль. Днём тэрмометр пакажа ад 15 да 22 градусаў цяпла, на паўднёвым захадзе — да 25. У аўторак і сераду ў асобных раёнах чакаюцца кароткачасовыя дажджы і навальніцы, тэмпература ўначы складзе 5—12 градусаў, удзень 19—25.

Яраслаў ЛЫСКАВЕЦ. *lyskavets@zviazda.by*

■ Здарэнні

Страляў па варонах, патрапіў у акно

За здзяйсненне хуліганскіх дзеянняў у сталіцы затрымалі раней не судзімага 35-гадовага гараджаніна, які стрэламі з пнеўматычнай вінтоўкі пашкодзіў шыбы ў вокнах у доме насупраць свайго.

— У міліцыю звярнуліся дзве гараджанкі, якія расказалі, што ў іх пры невядомых абставінах былі пашкоджаны вокны. Высветлілася, што да гэтага датычны мужчына. Па словах затрыманага, яго сталі моцна раздражняць сваімі крыкамі вароны на вуліцы. Ён вырашыў прагнаць іх, для чаго ўзяў пнеўматычную вінтоўку і адкрыў стральбу па птушках. Аднак замест іх выпадкова патрапіў у вокны кватэр дома насупраць, — расказала **афіцыйны прадстаўнік Цэнтральнага РУУС г. Мінска Таццяна АБОЗНАЯ.** — Мужчыну можа пагражаць пазбаўленне волі на тэрмін да трох гадоў.

Сяргей РАСОЛЬКА. *rs@zviazda.by*

Выпускны для тых, каму за 60

18 мая адбыўся выпускны вечар слухачоў Мінскага ўніверсітэта трэцяга ўзросту. Сертыфікаты аб заканчэнні ўніверсітэта атрымалі звыш тысячы чалавек.

Праект «Мінскі ўніверсітэт трэцяга ўзросту» рэалізуецца ГА «Беларуская асацыяцыя сацыяльных работнікаў» пры падтрымцы кампаніі JTI.

Сярод навучальных кірункаў — курсы камп'ютарнай адукаванасці, асновы работы на планшэтах і смартфонах, выкарыстанне графічнага рэдактара, журналістыка, псіхалогія, краязнаўства, восем замежных моў, аратарскае майстэрства, стрэтчынг і іншыя.

Усё навучанне было бясплатным. Гэта аказалася магчымым дзякуючы таму, што ў рабоце Мінскага ўніверсітэта трэцяга ўзросту прымалі актыўны ўдзел валанцёры. Сёлета іх колькасць складала 100 чалавек. Гэта студэнты, працуючыя спецыялісты і — самі людзі пенсійнага ўзросту.

Многія валанцёры працуюць у дадзеным праекце ўжо не адзін год. Падчас выпускнога вечара ўсе яны выйшлі на сцэну, каб яшчэ раз пачуць словы падзякі ад сваіх вучняў. Студыя Дакументальнага кіно ўніверсітэта трэцяга ўзросту падрыхтавала цэлы архіў відэа аб рабоце праекта. А выпускнікі факультэта замежных моў на выпускным вечары праспявалі на англійскай і польскай мовах!

Як адзначае **спецыяліст па камунікацыях Беларускай асацыяцыі сацыяльных работнікаў Вольга ШЫШЛО,** акрамя заняткаў у навучальных класах студэнты элегантнага ўзросту таксама актыўна валанцёрылі, прычым іх валанцёрская дзейнасць выходзіла далёка за межы працы ўласна ва ўніверсітэце. Яны арганізоўвалі дабрачынныя акцыі, чыталі лекцыі і праводзілі навучальныя майстар-класы, займаліся буккросінгам, наведвалі былых вязняў канцлагераў, дапамагалі маладым мамам глядзець дзяцей. А ў сакавіку і красавіку ва ўніверсітэце праходзіў «Валанцёрскі марафон».

Святлана БУСЬКО.
busko@zviazda.by

■ Запрашальнік

Квэсты, сярэднявечныя танцы і новыя рарытэты

Ужо сёння, 19 мая, Бабруйск — сёлетняя культурная сталіца — запросіць аматараў квэстаў ад 14 гадоў і старэйшых на гульню-квэст «Непрадбачаныя наступствы адной іскры» з удзелам легендарнага шпіка Аркадзя Кашко. Дарэчы, ураджэнца вёскі Брожа Бабруйскага павета.

А вось магілёўскія музеі падрыхтавалі свае сюрпрызы на 20 мая. Музей гісторыі Магілёва, дзе захоўваецца адзіны ў краіне арыгінал Статута ВКЛ 1588 года, не перастае здзіўляць новымі здабыткамі, пра якія раскажа выключна ў суботу і не раней, што вартае, каб прыехаць у Магілёў. У гэтым жа музеі захоўваецца вельмі рэдкая рэч — літургічнае покрыва са слуцкімі паясамі (аналойнік), якое спецыяльна прадэманструюць гасцям падчас выстаўкі аднаго прадмета. Аматараў розных прыгод чакае захапляльны энекаўнтар, падчас якога можна будзе пабегаць не толькі па патаемных кутках ратушы, але і па гістарычным цэнтры Магілёва. «Што будзем шукаць, пакуль загадка», — усміхаецца дырэктар музея Аляксей Бацюкоў. Тут жа адкрыецца выстаўка лінагравюр Базыля Камарова з выявамі выдатных дзеячаў магілёўскай гісторыі, а таксама адбудзецца канцэрт дударскага цэха і ансамбля сярэднявечнага танца магілёўскай гімназіі — каледжа мастацтваў.

Не менш цікавую праграму прапануе найстарэйшы музей Магілёва — абласны краязнаўчы імя Е. Раманава, які сёлета адзначае 150 гадоў сваёй дзейнасці. Тут таксама будзе шмат інтэрактыву, майстар-класаў, экскурсій-прэзентацый. Наогул, сёлета Магілёў вельмі багаты на юбілейныя даты — 750 гадоў гораду, 400 — магілёўскаму кнігадрукаванню, 440 — са дня атрымання Магдэбургскага права, 300 — з дня нараджэння асветніка Магілёва і яго дабрадзея Георгія Каніскага. Пра ўсё гэта больш падрабязна можна будзе даведацца падчас міні-экскурсій з інтэрактыўнымі зонамі. Тут таксама запрасіць на квэст-гульню «Знайдзі артэфакт» і прапануюць паўдзельнічаць у віктарынах. А філіял краязнаўчага — музей этнаграфіі — апроч усяго, пакажа за вечар некалькі спектакляў.

У суботу ўсе музеі ў Магілёве працуюць з 18.00 (некаторыя з 17.00) і да поўначы. Цэны на білеты — сімвалічныя. А ў музеі гісторыі Магілёва будзе дзейнічаць адзіны білет на наведванне двух аўтаномных установ — ратушы на плошчы Славы і выставачнай залы на вуліцы Болдзіна.

Нэлі ЗІГУЛЯ. *zigulya@zviazda.by*

■ Весткі з Кітая

ЗНАКІ СЯБРОЎСТВА

Адбылася прэзентацыя кніжнай серыі «Светлыя знакі. Паэты Кітая» Выдавецкага дома «Звязда».

У Доме дружбы было прадстаўлена новае выданне — зборнік перакладаў класічнага кітайскага паэта Мэн Хаажаня. «Мудрасць гор маўклівых» — восьмая кніга серыі, якая ўжо прадстаўляла раней беларускія перастварэнні Ду Фу, Лі Бо, Ван Вэя, Ай Ціна, Лі Хэ, Лі Цінчжаа, Ван Гачжэня. Загучаць па-беларуску кітайскім паэтам розных эпох дапамагалі Мікола Мятліцкі, Леанід Дранько-Майсюк, Рагнед Малахоўскі, Таццяна Сівец, Алена Раманоўская і іншыя. Перакладчыкамі паэзіі Мэн Хаажаня выступілі Навум Гальпяровіч, Алесь Бадак, Юлія Алейчанка, Валерыя Саротнік, Дар'я Нечыпарук. Каштоўнасць серыі «Светлыя знакі. Паэты Кітая» найперш у тым, што пераклад ажыццяўляецца або наўпрост з мовы арыгінала, або па падрабязна каментаваных падрадкоўніках пад кіраўніцтвам спецыяліста-кітаязнаўцаў. Таксама, пачынаючы са зборніка Ван Гачжэня, у выданнях змяшчаюцца і кітайскія тэксты побач з перакладамі, што з'яўляецца выдатнай знаходкай для даследчыкаў беларускай школы мастацкага перакладу і значна пашырае прадстаўленасць кніг серыі ў сучаснай кітайскай культурнай прасторы.

З прывітальным словам да ўдзельнікаў прэзентацыі выступіў **міністр культуры Барыс СВЯТЛОЎ,** які падзяліўся планамі стварыць Цэнтр культуры Беларусі ў Пекіне, а таксама ідэямі, што будуць агучаны на пасяджэнні беларуска-кітайскага падкамітэта па культурных сувязях, якое пройдзе ў канцы мая ў Кітайскай Народнай Рэспубліцы.

Намеснік міністра інфармацыі Алесь КАРЛЮКЕВІЧ падкрэсліў важнасць выданняў серыі «Светлыя знакі. Паэты Кітая» ва ўсталяванні актыўнага культурнага дыялогу паміж Кітаем і Беларуссю, выказаў спадзяванні на далейшае плённае развіццё кніжнага праекта і прэзентацыі яго на міжнароднай арэне.

Фота Кастуся ДРОБАВА.

Падтрымаў выдавецкую ініцыятыву і загадчык аддзела па справах культуры пасольства КНР у Рэспубліцы Беларусь Чжан Хунвэй.

Дырэктар Выдавецкага дома «Звязда» Павел СУХАРУКАЎ агучыў перспектывы серыі, падзяліўся планамі выдання зборнікаў Сюй Чжымо і Вэнь Ідо.

Падчас мерапрыемства гледачы мелі магчымасць азнаёміцца і з выстаўкай графічных работ вядомага мастака Каміля Камала, які па-філасофску пераасэнсоўвае кітайскую рэчаіснасць у ілюстрацыях да перакладных кніг. Кітайскія песні і танцы прадставілі студэнты Мінскага дзяржаўнага лінгвістычнага ўніверсітэта і вучні сталічнай гімназіі №23. Мелодыка кітайскай лірыкі гучала ў выкананні студэнткі філалагічнага факультэта Беларускага дзяржаўнага ўніверсітэта Яўгеніі Кудрык. Шчодра дзяліліся сваім перакладчыцкім вопытам Мікола Мятліцкі, Навум Гальпяровіч, Леанід Дранько-Майсюк.

Юлія АЛЕЙЧАНКА

■ У добры шлях!

НОВЫ ПАВАРОТ

У Мінску ўсё больш людзей на роварах

Яшчэ дзесяцігоддзе таму ідэя перамяшчэння па сталіцы на веласіпедах многім здавалася смешнай і нават недарэчнай. Маўляў, гэта для сельскай мясцовасці, дзе альтэрнатывы няма, а ў горадзе, калі ласка, — грамадскі транспарт. Або ўніверсальны варыянт — машына: хутка і з камфортам. Тым не менш цяпер усё больш гараджан аддаюць перавагу менавіта веласіпеду. Мы высветлілі, у чым плюсы такога выбару і як будзе развівацца веларух у найбліжэйшай будучыні.

Фота Анатоля КЛЕШЧУКА.

Вага, узрост і статус не перашкода

Тое, што веласіпедыстаў стала значна больш, заўважна і без падлікаў, але па-сапраўднаму ацаніць маштабы гэтай «з'явы» дапамог велакарнавал «VIVA ровар», які сабраў у сталіцы амаль 15 тысяч удзельнікаў.

Напярэдадні свята, а па-іншаму назваць такую буйную падзею не атрымліваецца, адбылася першая веласіпедная канферэнцыя гарадоў Беларусі. Арганізатарамі выступілі грамадская арганізацыі пры падтрымцы Міністэрства спорту і турызму, сваім вопытам падзяліліся замежныя эксперты і **старшыня праўлення Мінскага веласіпеднага таварыства Павел ГАРБУНОЎ.**

Актывіст адзначыў, што стаўленне да веларуху ў сталіцы пазітыўнае, але з лёгкім налётам здзіўлення: «Няўжо вам не холадна і не слізка зімой?» (а гэтая пара года ў нас мае ўласцівасць ой як зацягвацца).

Выразны адказ гатовы ў кожнага велааматара: «Не, пры правільным выбары адзення не холадна, так, слізка, але вельмі рэдка».

— Самае галоўнае, што цяпер адыходзіць меркаванне, быццам бы веласіпед — гэта непрэстыжна. Яго выбіраюць людзі рознага ўзросту, камплекцыі і сацыяльнага статусу. Напрыклад, паспяховы бізнесмен Аляксандр Цэнцер любіць перасоўвацца па горадзе менавіта так. Нарэшце прыйшло разуменне, што ровар прызначаны не толькі для забавы або спорту, але гэта і паўнавартасны від транспарту. Істотным бар'ерам пакуль застаецца зімовая язда. Умоўна, першага верасня ўвесь рух замірае, хоць для велапаездак восенню і больш спрыяльныя ўмовы — не так горача, — адзначыў Павел.

Згодна з апошняй статыстыкай каля 1% усіх сумарных паездак у горадзе прыпадае на веласіпед, але толькі ў 0,4% выпадкаў яго выкарыстоўваюць з утылітарнымі мэтамі, напрыклад каб дабрацца на работу або вучобу. У выніку ў Мінску ў летні час здзяйсняецца каля трох тысяч утылітарных паездак штодня. За апошнія шэсць гадоў гэтая лічба павялічылася, па розных звестках, у 7—10 разоў. Увечары паабапал праспекта Незалежнасці налічваецца каля 200 веласіпедыстаў. У цэнтры нярэдкія сітуацыі, калі на адным скрыжаванні збіраюцца 5—7 веласіпедыстаў. Да 400 чалавек карыстаецца так званым велабанам.

Веласіпедны афіцэр

Натуральна, падобны ажыятаж цягне за сабой і пэўныя змены ў гарадской інфраструктуры, якая падладжваецца пад запыты розных катэгорый грамадзян. У Мінску яшчэ ў 2011 годзе была створана веласіпедная гарадская канцэпцыя, на базе якой распрацоўваюцца гадавыя планы работ.

Цяпер у сталіцы адаптаваны для веларуху 73 вуліцы: пастаўлены спецыяльныя знакі, вылучаны асобныя дарожкі на тратуарах, паніжаны бардзюры, на некаторых — зроблены велапераезды, усяго ў Мінску іх каля 800. У астатніх гарадах гэта пакуль вялікая рэдкасць: толькі ў Полацку іх 9 і 8 у Брэсце. У Мінску ж цяпер нават у генплане пазначана сетка веласшляхоў.

Велаканцэпцыя распрацоўваецца ў Магілёве і ёсць у праекце ў Брэсце, спецыяльны план мабільнасці прынялі для Полацка, дарэчы, тут збудавалі першую ў Беларусі абароненую веладарожку на тратуарах. Не такая комплексная, але таксама карысная работа праводзіцца ў многіх гарадах краіны.

Велапаркоўкамі ў сталіцы ўжо нікога не здзівіш, цяпер па горадзе з'яўляюцца спецыяльныя гаражы. Па словах Паўла Гарбунова, у новых раёнах, якія будуюць з улікам патрэб сучасных гараджан, людзі нават стаяць у чарзе, каб атрымаць права карыстацца велагаражамі за абаненцкую плату. Дарэчы, самая буйная велапаркоўка ў Беларусі знаходзіцца не ў Мінску, а каля Бярозаўскага шклянога завода, яна разлічана на некалькі сотняў веласіпедаў.

— Каб веласіпедны рух эфектыўна развіваўся, гораду неабходны адзіны адказны за гэта чалавек: веласіпедны афіцэр або саветнік мэра, як у Кіеве, дзе ён працуе на грамадскіх пачатках. У многіх гарадах гэтая пасада ўжо ўбудаваная ў адміністрацыйны апарат. Дарэчы, пост апаратара веласіпеднага руху прадугледжаны і мінскай канцэпцыяй, аднак гэтая пасада яшчэ вакантная. Такі падыход дапамога разгрузіць упраўленне спорту і турызму і больш выразна сачыць за выкананнем будаўнічых работ, суправаджаючы кожны аб'ект. Не ўсе рашэнні, якія прымаюцца цяпер, на наш погляд, аптымальныя. Напрыклад, зараз будуюць веладарожку паміж вуліцай Якубава і Лошыцкім паркам, якая каштуе мільён долараў. За палову гэтай сумы можна было б зрабіць пракат на 500 веласіпедаў (узяў у адным месцы горада — аддаў у іншым) і на працягу трох гадоў яго абслугоўваць. Гэта быў бы новы «выбух» веларуху ў Мінску. Гарадскі каардынатар растлумачыў бы перавагі такога кроку і вылічыў бы эканамічную выгаду, — разважае Павел.

Пункты рамонту і велапарад

У многіх еўрапейскіх краінах карыстаюцца пірамідай транспартных прыярытэтаў, дзе на вяршыні знаходзяцца пешаходы, потым ідуць веласіпедысты і грамадскі транспарт, далей — машыны, якія рухаюцца, і толькі ўнізе — тыя, якія стаяць. Менавіта таму хуткасць руху па горадзе зніжаюць да 30 км/г, так нядаўна зрабілі ў Хельсінкі, а цэнтр і ўвогуле закрываюць для аўтамабіляў, вызваленае месца аддаюць пад веладарожкі. У выніку нязручным для руху падземныя пераходы адыходзяць у мінулае. Пры гэтым час прыпынку на святлафорах падладжваецца пад адзнаку 20 секунд на кіламетр шляху.

Сам веларух падмацоўваецца грунтоўна прапрацаванай заканадаўчай базай. Так, у Нідэрландах, дзе веласіпеды папулярныя не менш за аўтамабілі, стандарты якасці веладарожак распісаны на 250 старонках. Міністэрства архітэктуры Беларусі таксама нядаўна распрацавала даволі падрабязныя метадычныя рэкамендацыі, якія будуць распаўсюджаны ў найбліжэйшы час. Гатовы і чарнавік дапаўненняў у Правілы дарожнага руху, якія рэгулююць гэтую сферу.

Шмат абавязкаў бяруць на сябе велаактывісты. У сталіцы, напрыклад, яны арганізавалі бясплатны пункт рамонту «Маячок», рыхтуюць мерапрыемствы, звязаныя з бяспекай руху, выкарыстаннем начнога святла, разам з камітэтам прыродных рэсурсаў Мінгарвыканкама і ДАІ праводзяць Дзень без аўтамабіля. Брэсцкая велаарганізацыя займаецца тлумачальнай работай з людзьмі, якія ходзяць па веладарожках. У Гомелі правялі велапарад, які сабраў паўтары тысячы ўдзельнікаў. Салігорскім актывістам удалося дамовіцца з мясцовым тэхнікумам, дзе бясплатна зварылі 11 велапарковак, пасля чаго іх расставілі па ўсім горадзе. Па ўсёй Беларусі пры падтрымцы ЕС цяпер запушчаны буйны праект па прасоўванні веларуху, разлічаны на 30 месяцаў.

— Тое, што ровары цяпер у трэндзе, відаць нават па тым, калькі розных відаў іх з'явілася. Ёсць, напрыклад, драўляныя або з эксклюзіўным дызайнам. У найбліжэйшай будучыні з'явіцца больш хуткасных электравеласіпедаў, грузавых і нават трохколавых мадэляў для дарослых, — падвёў вынік Павел Гарбуноў.

Дар'я КАСКО.
kasko@zviazda.by

• ТЫМ ЧАСАМ

ЕХАЛІ МЯДЗВЕДЗІ НА ВЕЛАСІПЕДЗЕ

Каго толькі не было сярод аматараў веласіпеднага спорту на адкрыцці веласезона. Упершыню ў Магілёве да гэтай падзеі прымеркавалі карнавал. І народ актыўна адгукнуўся, нават цэлымі сем'ямі, прыхапіўшы з сабой дзяцей дзетсадаўскага ўзросту. Шмат хто прымераў на сябе касцюмы казачных герояў.

Эфектна глядзеліся бацька з сынам, апранутыя мядзведзем і медзведзянём. Самых вынаходлівых і арыгінальных адзначылі перад пачаткам велазабегу. Каля 10 удзельнікаў атрымалі запрашэнні ў басейн і фітнес-клуб. Але асноўныя мерапрыемствы з гэтай нагоды прайшлі ў вёсцы Канстанцінаўка, за 15 кіламетраў ад Магілёва. Веласіпедны караван, які стартаваў у горадзе ад нулявога кіламетра, суправаджалі супрацоўнікі ДАІ. На месцы ахвотныя мелі магчымасць паўдзельнічаць у розных веламерапрыемствах і прадэманстраваць свае майстэрства валодання двухколавым відам транспарту.

— Веласпорт робіцца ўсё больш папулярным у нашай краіне, — адзначыў **намеснік начальніка ўпраўлення адукацыі, спорту і турызму Магілёўскага гарвыканкама Дзмітрый ЛАЦЯНКОЎ.** — Калі летась нас падтрымала каля 350 гараджан, то сёлета ўжо каля 800. Існуе некалькі аматарскіх велаклубаў, будуюцца веладарожкі.

У Магілёве павітаць удзельнікаў велапрабегу прыйшлі мэр горада Уладзімір Цумараў і яго намеснік Ала Галушка. Некаторыя супрацоўнікі гарвыканкама наогул селі на веласіпеды і далучыліся да велапрабегу. Шырока адзначылі пачатак веласезона і ў іншых гарадах вобласці. У Бабруйску, напрыклад, да акцыі далучылася больш за 200 велааматараў.

Нэлі ЗІГУЛЯ.
zigulya@zviazda.by

Людзі без хвароб

(Заканчэнне. Пачатак на 1-й стар.)

Разам з тым Міністэрства аховы здароўя ідзе па шляху пашырэння інфармаванасці насельніцтва з дапамогай сучасных тэхналогій, бо ёсць занепакоенасць распаўсюджанасцю неінфекцыйных захворванняў, у першую чаргу, сардэчна-сасудзістай і анкалагічнай паталогіі — асноўных прычын смяротнасці насельніцтва. А звязана гэта з тым, што па-ранейшаму сярод насельніцтва распаўсюджаны такія фактары рызыкі, як курэнне, нерацыянальнае харчаванне, недастатковая фізічная актыўнасць і спажыванне алкаголю. Кожны другі беларус пакутуе ад праблем са здароўем, звязаных з лішняй вагой, а каля 30 працэнтаў курыць.

Дарэчы, наступленне на тытунь працягваецца. Вось ужо і спажыванне тытуню з дапамогай парагенератараў прыраўнаванае да звычайнага курэння тытуню. Без абмежаванняў і забарон не абысціся, як не абышлася ніводная краіна, якой удалося істотна знізіць колькасць курцоў. Японія, напрыклад, мела некалі амаль 80 працэнтаў насельніцтва, залежнага ад гэтай звычкі. Аднак дзяржава паставіла перад сабой задачу знізіць паказчык, што і было дасягнута — сёння размова ідзе пра 20, а ў перспектыве плануецца дасягнуць 12 працэнтаў. З іншага боку, не забаронай адзінай... Тут і маштабная прапаганда адпаведных паводзін патрабуецца, што мы таксама не выпускаем з-пад увагі.

Партал «Здаровыя людзі» плануе рэгулярна напаўняцца інфармацыяй ад высокапрафесійных спецыялістаў, што будзе карысным як для здаровых, так і для хворых. На жаль, медыкам на прыёмах не заўсёды хапае часу, каб растлумачыць асаблівасці захворвання, правесці прафілактычныя размовы. А тут дзейнічае нават форум, на якім можна выказаць сваю думку па той ці іншай праблеме, пакінуць пытанне і атрымаць кампетэнтны адказ. Калі спатрэбіцца журналісцкае расследаванне, будзе праведзена і яно.

— Калі мы кажам пра здароўе чалавека, то сама па сабе фізічная актыўнасць, правільнае харчаванне, рэжым працы і адпачынку яшчэ не вызначаюць нашай задаволенасці, не гарантуюць пазітыўны настрой. Гэта магчыма пры іншых умовах — запатрабаванасці чалавека ў прафесіі, атрыманні адукацыі, наяўнасці кола сяброў, пры добрых стасунках з партнёрам па шлюбе, дзецьмі і бацькамі... Словам, нельга недаацэньваць псіхалагічную і эмацыянальную атмасферу, — адзначае **кіраўнік праекта «Здаровыя людзі», кандыдат медыцынскіх навук, дацэнт кафедры анестэзіялогіі і рэаніматалогіі Беларускай медыцынскай акадэміі паслядыпломнай адукацыі Вольга СВЯТЛІЦКАЯ.** — Калі штосьці з гэтага выпадае, то верагоднасць таго, што чалавек трапіць да ўрача з псіхасаматычным захворваннем, вельмі высокая.

Свет моцна змяніўся, колькасць фактараў, якія не спрыяюць нашаму здароўю, няўхільна расце. Наяўнасць аўтамабіля, магчымасць рабіць пакупкі ў інтэрнэце зніжае нашу фізічную актыўнасць, а таксама вядзе да адасобленасці і адзіноты. Сёння адны людзі проста не выходзяць з дому, іншыя аказваюцца непатрэбнымі на рынку працы. На нашых вачах знікаюць і нараджаюцца прафесіі, а мы не заўсёды паспяваем да гэтага прыстасавацца. Стрэс і страх становяцца нашымі спадарожнікамі, і трэба вучыць людзей супрацьстаяць гэтаму, інакшай рана ці позна яны трапяць на бальнічны ложак.

Жыццёвы сцэнарый «садок-школа-інстытут-сям'я-работа-пенсія-дача і кропка» таксама паламаўся. Тэхналогіі аховы здароўя дазваляюць 45-гадовым жанчынам нараджаць здаровых дзяцей. Ці пажадае такая жанчына быць пенсіянеркай, калі яе дзіцяці ўсяго 10 гадоў? Усё большая колькасць людзей не жадае адчуваць сябе па жылымі ў 65 гадоў...

Цікава, што тэлеперадачы аб ахове здароўя не карыстаюцца ўжо былой папулярнасцю. Паводле сацыялагічных даследаванняў, толькі 50 працэнтаў людзей ва ўзросце да 30 гадоў уключаюць тэлевізар, і верагоднасць таго, што чалавек знойдзе неабходную перадачу аб важнай для яго праблеме, набліжаецца да нуля. Будучае, як ні круці, за спецыялізаванымі інтэрнэт-каналамі, куды і накіравала позірк Міністэрства аховы здароўя. Лягчэй сарыентавацца на сайце дапамогуць сем раздзелаў: «Будзь шчаслівым», «Харчуйся правільна», «Жыві актыўна», «Расці дзяцей», «Заставайся маладым», «Кантралюй здароўе», «Будзь незалежным». Ёсць і асабісты кабінет, можна рабіць асабістыя закладкі.

Святлана БАРЫСЕНКА.
protas@zviazda.by

Падрабязнасці

Поўнамаштабнае даследаванне, якое ахапіла звыш 5 тысяч чалавек, паказала, што кураць 29,6 працэнта беларусаў, пры гэтым 27 працэнтаў — штодня. Сярэдні ўзрост пачатку — каля 17 гадоў у юнакоў і каля 20 — у дзяўчат. Радуе, што 12 працэнтаў людзей не ўжываюць алкаголь, хоць узровень спажывання спіртных напояў застаецца высокім (каля 9 л абсалютнага алкаголю ў год на душу насельніцтва). З другога боку, больш за 30 працэнтаў людзей дасольваюць ежу, заўсёды або часта ўжываюць апрацаваныя прадукты з высокай колькасцю солі — 35 працэнтаў, што, на думку спецыялістаў, вельмі шмат. Недастатковая фізічная актыўнасць — у 13 працэнтаў, а ў больш як 53 працэнтаў павышаны артэрыяльны ціск.

Знаток Сяргей ДУБЯЛЕВІЧ:

«МАЛУЮ ХРУСТАЛЬНУЮ САВУ Я ЗАВЁЗ БАЦЬКАМ У ШЧУЧЫН»

На календары яшчэ вясна, але ў тэлеклубе «Што? Дзе? Калі? у Беларусі» сёння пачынаецца лета. Ужо ўвечары ў эфіры тэлеканала АНТ можна будзе паглядзець першую гульню летняй серыі. За сталом — каманда Дзмітрыя Шпака.
Мы ж прапануем бліжэй пазнаёміцца з уладальнікам Малой Хрустальнай савы па выніках вясновай серыі, знатаком, які гуляе ў тэлеклубе ўжо 5 гадоў, Сяргеем ДУБЯЛЕВІЧАМ. Гутарым пра ўражанні ад такіх значных вынікаў, рытуалы і забабоны, што ёсць у гульні, камандны дух і вядомасць, якую прыносіць тэлебачанне. Таксама даведаемся, за каго з калег па клубе Сяргей «хварэе» ў летняй серыі.

— Сяргей, у вясновай серы на дзвюх гульнях вашай каманды ты быў проста зоркай. Як адчуваеш сябе ад такіх поспехаў і выдатных вынікаў?

— Магчыма, гэта не было відаць звонку, але фінал вясновай серы быў адной з самых спакойных гульняў. Звычайна крыху перашкаджаюць хваляванне, часам занадта лішні азарт. І тое, што атрымлівалася знаходзіць адказы не на першых секундах, а пад канец хвіліны абмеркавання, — паказчык, што галава была больш-менш «халоднай». Вядома, з тэхнічнага пункту гледжання ўсё роўна, ты знайшоў адказ на першай ці 59-й секундзе, але і для гледача, і для ўласных уражанняў другі варыянт лепшы. Бачыцца, як падчас абмеркавання вымалёўваецца адказ, становіцца зразумелая логіка пытання. Калі ты адказаў проста таму, што ведаеш, — прыемна, але намнога прыемней, не ведаючы фактаў, разам з камандай прыдумаць правільны адказ.

— Сам пераглядаў тыя гульні?

— Свае гульні зазвычай не... Але фінал я вымушаны быў пераглядзець некалькі разоў разам з бацькамі — яны, вядома ж, мае фанаты — і толькі на другі ці трэці раз зразумеў дакладныя моманты, дзе нарадзіліся адказы. Бо нават саму гульню я не надта добра памятаў. Далёка не заўжды памятаю пытанні, што задаюцца за гульнявым сталом, не абавязкова прыгадаю тыя, што былі некалькі гадоў таму. Вельмі прыемна, што ў фінале я адказаў на вырашальнае пытанне па сваім філалагічным профілі.

— У адной з гульняў серыі ты змог адказаць на два пытанні, застаўшыся адзін за гульнявым сталом. Гэта першы такі выпадак у беларускім клубе «Што? Дзе? Калі?»...

— Па шчырасці, я нават і не памятаю, пра што было першае з тых пытанняў. Прыгадваю толькі, што яно аказалася нескладанае. А другое памятаю выдатна — яно было пра зоры і час. Адказ я знайшоў секундзе на 15-й і больш не думаў. Але вонкава паказаў, што ўсё яшчэ вагаюся. Часта бывае, што гулец падчас супербліца вельмі хутка знаходзіць адказ, але для знешняга эфекту імітуе роздум. Што зробіш, гэтага патрабуе тэлебачанне.

— Наколькі разуменне таго, што цябе здымаюць, што гульню паказваюць па тэлебачанні, уплывае і на працэс роздуму, на тваё адчуванні за сталом?

— Так, важна быць сабраным, засяроджаным. Але мне і дасюль часам няёмка глядзець на сябе па тэлебачанні. Ты будзеш добра гуляць, калі будзеш паводзіць сябе перад камерай натуральна, а лепш — забудзешся пра камеру. Да гэтага можна прывыкнуць, але ніхто не раіць прывыкаць. Усё ж павінен прысутнічаць жывы азарт, настрой. Калі ты гэта губляеш, адчуваеш, што гульня не прыносіць задавальнення, то навошта гуляць, хадзіць на «Што? Дзе? Калі?» як на працу? Я гэтага ніколі не зразумею.

> **«Ты будзеш добра гуляць, калі будзеш паводзіць сябе перад камерай натуральна, і галоўнае — забудзешся пра камеру».**

— Маеш нейкія ўласныя правілы, рытуалы, якія выконваеш перад гульнёй? Магчыма, высыпаешся, п'еш многа кавы?

— Высыпацца, зразумела, не шкодзіць, але не заўсёды атрымліваецца. Рытуалы, безумоўна, ёсць, але яны складваюцца толькі на працягу серыі гульняў. Калі перад адными здымкамі п'ю каву, то гэта стараюся рабіць і перад другімі. Калі чытаю кнігу, то на працягу серыі чытаю адну і тую ж. Гэта хутчэй мае асабістыя маленькія забабоны, а агульнакамандных рытуалаў няма.

— Алесь Мухін у інтэрв'ю «Звяздзе» не так даўно казаў, што для знатака вельмі важна знайсці сваю каманду, дзе яму будзе камфортна гуляць. Для цябе гэта істотна?

— Слушная заўвага. Але лічу, што мне пашанцавала. З нашай камандай пад кіраўніцтвам Андрэя Супрановіча гуляць кожны раз усё прыемней. Мы не «аб'ядаем» адно аднаго, дапамагаем. Мы даўно знаёмыя і сябруем. Так, вельмі важна знайсці сваю каманду. Адна з маіх іпастасяў — трэнер па інтэлектуальных гульнях, таму на ўласным вопыце ведаю: часта бывае, калі чалавек, актыўны і карысны ў адной камандзе, цалкам замаўкае ў іншай, бо яму некамфортна. Гэта нават не звязана з узаемнымі адносінамі гульцоў. Ты можаш сябраваць з людзьмі, але гэта не гарантыя таго, што здолееш з імі гуляць. І наадварот, людзі могуць атрымліваць асалоду ад гульні, але за межамі гульнявога стала нават не размаўляць. Я гэтага, шчыра кажучы, не разумею, мне чужы падыход да «Што? Дзе? Калі?» як да нечага толькі прафесійнага. Сур'ёзнае стаўленне — так, але з некім размаўляць толькі таму, што гэта патрэбна, — не маё. Гульня — гэта ж не сродак для заробку грошай.

— Але ж грашовую ўзнагароду атрымліваць прыемна...

— Так, аднак ніхто не гуляе толькі дзеля яе. У фінансавай падтрымцы праекта я нічога кепскага не бачу, больш за тое, лічу, што менавіта на тэлебачанні інтэлектуальныя гульні павінны пацвярджацца нейкімі матэрыяльнымі рэчамі, скажам так. Важна паказаць гледачу, што можна зарабіць грошы сваім розумам, што разумным быць карысна. Матэрыяльная зацікаўленасць — справа важная, але ў нашым клубе людзей, якія гуляюць толькі з-за грошай, няма.

— Ты ўжо сказаў, што твае галоўныя фанаты — бацькі. А ёсць яшчэ прыхільнікі?

— Калегі, вучні. На малой радзіме, у Шчучыне, мяне ведаюць, пазнаюць. Нават сваю Хрустальную саву я завёз бацькам. Мама працуе ў школе, яна паказвала саву вучням, гэта было сапраўднай падзеяй! Усе з ёй фатаграфаваліся, рабілі сэлфі. Насамрэч «Што? Дзе? Калі? у Беларусі» глядзіць не так і мала людзей. Я сам часам здзіўляюся, калі мяне пазнаюць. Бывае, незнаёмыя людзі падыходзяць павітацца. Апошні раз гэта здарылася літаральна пазаўчора. Я вазіў сваіх выхаванцаў у Гомель на чэмпіянат Еўропы па «Што? Дзе? Калі?» сярод школьнікаў. І ў чарзе па квас мяне пазнала дзяўчына, дарэчы, не ўдзельніца чэмпіянату. Прыемна.

— Як падтрымліваеш сябе ў добрай «інтэлектуальнай форме»?

— Гульні «Што? Дзе? Калі? у Беларусі», якія мы бачым па тэлебачанні, гэта толькі вяршыня айсберга. Рух аб'ядноўвае мноства дзяцей, юнакоў, дарослых, і на асобныя гульні збіраецца па 60—70 камандаў. Гульцы, якія праяўляць сябе на гэтым узроўні, могуць быць запрошаныя на адборы для тэлеклуба. Людзей, якія ў нетэлевізійнае «Што? Дзе? Калі?» не гуляюць, у беларускім клубе ніколі не было. Патрэбны вопыт. Самаўдасканаленне таксама важнае. Чытаю 50-60 кніг на год. Вядома, хацелася б больш. Але з-за таго, што працую ў школе, многа перачытваю і па школьнай праграме, і па-за яе межамі.

— Ты выкладаеш рускую мову і літаратуру ў адной са сталічных школ. Вучні сочаць за поспехамі настаўніка ў гульні?

— Так. Але я б не сказаў, што гэта мне неяк дапамагае ці перашкаджае працаваць з вучнямі. Умею сябе з імі паводзіць без дадатковых «стымулаў».

— Сам сочыш за гульнямі калег?

— Падчас гульняў, калі мы ўсе прысутнічаем у зале, канешне. Але па тэлевізары ці ў інтэрнэце гляджу выпускі вельмі рэдка. Ёсць гульцы, якія з'яўляюцца большымі фанатамі, праглядаюць шмат гульняў. Я ж наогул не вельмі люблю глядзець відэа, лепш успрымаю тэкставую інфармацыю. Магчыма, неяк выйду ў адпачынак і перагляджу ўсё *(смяецца)*. Але ў любым выпадку сачыць за гульнямі калег, нават свае пераглядаць і шукаць уласныя памылкі карысна для самаўдасканалення.

— Бывае, што падчас гульні ты адказваеш правільна, а каманда за сталом дае няправільны адказ?

— Так, але гэта не выклікае асабістых крыўдаў, абурэння. Усе ведаюць, што камандай кіруе капітан, што ён выбірае версіі. Часам удала, часам — не. Каманды не павінны сварыцца праз гэта паміж сабой. Гэта памылкі пачаткоўцаў. Я заўсёды вучу сваіх выхаванцаў: словы «Я ж казаў» павінны быць пад забаронай на трэніроўках і ў гульні. «Што? Дзе? Калі?» — гульня камандная, і тое, што ты даў правільны адказ, не важна, калі ў цэлым вы адказалі няправільна. Нельга сябе ставіць вышэй за іншых, бо гульні не атрымаецца.

> **«Менавіта на тэлебачанні інтэлектуальныя гульні павінны пацвярджацца нейкімі матэрыяльнымі рэчамі, скажам так. Важна паказаць гледачу, што можна зарабіць грошы сваім розумам, што разумным быць карысна».**

— Для гульняў выбіраюцца пытанні, на якія можна даць адказ, кіруючыся логікай, нават не ведаючы дакладных фактаў. А як жа эрудыцыя?

— Адно другому не перашкаджае. Так, выбіраюцца пытанні, на якія можна даць лагічны адказ, але гэта не выключае ведання самога факта. Трэба думаць. Ва ўсіх гульнях ёсць і лёгкія, і складаныя пытанні. І самая ідэальная гульня — тая, што скончылася з лікам 6:5, няважна, на чыю карысць.

— Ваша каманда не гуляе ў летняй серыі. Вы адразу сталі ўдзельнікамі зімовай, выйграўшы ў фінале ўвесну. За каго з калег «хварэеш» цяпер?

— Я не «хварэю» ні за, ні супраць кагосьці. Заўжды падтрымліваю каманду, якая гуляе ў дадзены момант за сталом. Узаемаадносіны ў клубе могуць быць розныя, але ў асноўным мы добразычліва стаўімся да калег. Няма такога, каб нейкай камандзе жадалі пройгрышу.

Марына ВЕСЯЛУХА.
vesialuha@zviazda.by

КУДЫ ПРЫВОДЗЯЦЬ МАРЫ

Што: **«ПІТЭР ПЭН»**
Калі і дзе: **TV1000, 24 мая ў 20.10, 25 мая ў 12.50 і 28 мая ў 6.10 і 17.50**

...Дзеці сям'і Дарлінг жывуць вельмі дружна і даволі бестурботна, пакуль бацькі не вырашаюць, што старэйшай дачцэ Вэндзі трэба сталець і пераходзіць у статус дзяўчыны-нявесты. Але, да радасці дзяцей, ім выпадае шанц падоўжыць маленства, паляцеўшы з казачным хлопчыкам Пітэрам Пэнам на востраў Нямаінебудзе, дзе жывуць адважныя хлопчыкі, сапраўдныя русалкі, а таксама індзейцы і піраты... Далей гісторыя развіваецца хоць і блізка да знаёмага сюжэта, але з галівудскім ухілам.

Дарэчы, з сямі існуючых на сёння экранізацый пра вечнага хлопчыка гэтая — усяго другая, дзе ролю Пітэра Пэна выконвае хлопчык.

Што: **«РЫБА-МАРА»**
Калі і дзе: **TV1000RU, 24 мая ў 22.20 і 27 мая ў 2.35**

Патомны карэктар з Санкт-Пецярбурга, сапраўдны «рускі інтэлігент» Раман прыязджае на бераг Балтыйскага мора, у эстонскі курортны гарадок па натхненне, спакой і цішыню — каб якасна і ў час адкарэктаваць энцыклапедыю «Рыбы Балтыйскага мора», складзеную якраз тут нобелеўскім лаўрэатам прафесарам Палянскім. Раман мог бліскуча і датэрмінова выканаць работу — аднак падчас аднаго з заплываў ён сустрэў загадкавую Хелену, у якую беспаваротна закахаўся і прапаў.

У маладога рэжысёра Антона Більжо атрымалася вытанчаная артхаусная казка для дарослых (між іншым, зусім свежая, яе прэм'ера адбылася напрыканцы зімы) пра барацьбу двух пачаткаў, якія ёсць у кожным з нас — жывёльнага і чалавечага. Які з іх пераможа?..

Што: **«ТРОЕ Ў ЛОДЦЫ, КАЛІ НЕ ЛІЧЫЦЬ САБАКУ»**
Калі і дзе: **8 канал, 28 мая ў 12.20**

Старая добрая музычная камедыя паводле аднайменнай аповесці Джэрома К. Джэрома — гэта для аматараў жанру і гумару сапраўднае свята. А для тых, міма каго на пазакласным чытанні прайшла згаданая аповесць — выдатны шанц крыху бліжэй пазнаёміцца з ёй і не пашкадаваць пра змарнаваны час.

Трое прыяцеляў, лонданскіх халасцякоў, у адзін цудоўны момант вырашылі, што стаміліся ад тлумнага горада і гатовы адправіцца ў падарожжа на прыроду — дакладней, сплавіцца ўтрох па Тэмзе. Прабачце, уцачвярых — фокстэр'еру Манмарэнсі выпадзе сыграць у сяброўскіх прыгодах далёка не апошнюю ролю...

Дарэчы, Тэмзай у савецкай кінастужцы стаў памежны Нёман і яго польскі прыток Шашупе, а брытанскімі мястэчкамі — невялікія гарады Савецк і Неман у Калінінградскай вобласці.

Панядзелак, 22 мая

Беларусь 1

6.00, 7.20, 8.15 Добрай раніцы, Беларусь!
7.00, 8.00, 9.00, 12.00, 15.00, 19.00, 23.45 Навіны.
7.05, 8.05 Навіны эканомікі.
7.10, 8.10, 19.40, 23.25 Зона Х.
9.10 Галоўны эфір.
10.20 Нашы.
10.35 Навіны надвор'я.
11.00, 12.00, 15.00 90 секунд.
11.05, 13.05 Меладрама «Барыста».***
15.15, 18.40 Навіны рэгіёна.
15.25, 16.05 Меладрама «Карунікі».*
17.35 Беларуская часінка.
19.20 Арэна.
20.00 «Форум» з Дзмітрыем Бачковым.
21.00 Панарама.
21.45 Серыял «След».***
0.00 Дзень спорту.
0.15 Серыял «Апошняя сустрэча».***

Беларусь 2

7.00 Тэлераніца.
9.00, 18.35, 22.35 Тэлебарометр.
9.35 Капейка ў капейку.
10.10 Кіслы comment.
10.20 Маст. фільм «Сацыяльная сетка».*
12.25 «Каханне анлайн». Рэаліці-шоу.
13.25 Рэпарцёр.
14.15 Серыял «Шчаслівыя разам-4».***
15.15 «Калі мы дома». Скетчкам.***
16.15 «Універ-шэф».
16.50 Два рублі.
17.10 Анімацыйны фільм «Карапузы ў Парыжы».0
19.15 Суперлато.
20.10 «Сям'я». Рэаліці-шоу.
21.25, 22.10 «Паненка-сялянка». Рэаліці-шоу.
22.05 КЕНО.
22.40 «Вярніце мне прыгажосць». Медыцынскае рэаліці.
23.50 «Анлайн». Скетчкам.

Беларусь 3

7.00 «Дабраранак».
7.35 «Беларуская кухня». Капусны суп з крапівой. Капуснікі.
8.05, 12.00, 20.15 «Калейдаскоп». Навіны культуры.
8.20, 12.15, 14.45, 20.30 «Гэты дзень».
8.25 «Майстры і куміры». Народны артыст СССР Расціслаў Янкоўскі.
9.15, 15.15 «Дзень камандзіра дывізіі». Драма.*
10.45 «Навукаманія».
11.10 «Славянскі базар» у Віцебску-2005».
12.20 «Наперад у мінулае».
12.50 «Нацыянальны хіт-парад».
13.45 М/ф.0
14.15 «Я хачу гэта ўбачыць!» Глыбокае.
14.50 «Святло далёкай зоркі». Памяці заслужанага дзеяча мастацтваў БССР Алены Аладавай.
16.45, 21.05 «Партызанскі фронт». Дак. фільм. 1-я серыя.*
17.25, 21.40 «Час кіно».
17.35, 21.50 «Кадэт». Прыгоды.*
19.10 «Франтавыя гісторыі любімых акцёраў». Юрый Нікулін. Уладзімір Этуш.
19.50 «Тэатр у дэталях». Спектакль Тэатра-студыі кінаакцёра «Пігмаліён».
20.40 «Калыханка».
23.20 «1790 год». Дэтэктыў.***

Беларусь 5

8.00 Веславанне на байдарках і каноэ. Этап Кубка свету. Мантэмор. Фіналы.
9.10 Тэніс. Турнір WTA. Рым. Фінал.
10.40 Мастацкая гімнастыка. Чэмпіянат Еўропы.
11.45 Баскетбол. Еўраліга. Фінал 4-х. Фінал.
13.30 Формула-Е. Гран-пры Парыжа.
14.45 Самба. Чэмпіянат Еўропы. Фіналы.
16.50 Футбол. Беларусбанк — чэмпіянат Беларусі. БАТЭ (Барысаў) — «Дынама-Мінск».
18.40 Спорт-цэнтр.
18.50 Хакей. Чэмпіянат свету. Матч за 3-е месца.
20.45 Час футбола.
21.30 PRO спорт. Вынікі тыдня.
22.15 Хакей. Чэмпіянат свету. Фінал.

АНТ

6.00, 6.30, 7.00, 7.30, 8.00 (з субцітрамі), **8.30, 9.00** (з субцітрамі), **11.00, 13.00, 16.00, 18.00** (з субцітрамі), **20.30** Нашы навіны.
6.05, 8.05 «Наша раніца».
9.05 Контуры.
10.00 «Жыць здорава!»
11.05, 13.05, 16.15, 18.15 (з субцітрамі), **21.00** Навіны спорту.
11.10 «Модны прыгавор».
12.10 «Сам-насам з усімі».
13.10 «Мужчынскае/Жаночае».
14.15, 16.20 «Час пакажа».
16.55 «Давай пажэнімся!»
18.20 «Кантрольная закупка».
18.55 «Удача ў прыдачу!» Дзённік.
19.00 «Чакай мяне».
20.00 Час.
21.05 «Справа прынцыпу».
22.15 Драма «Рубін у імгле».***
0.00 «Вячэрні Ургант».
0.40 Начныя навіны.

СТБ

6.00, 7.30, 10.30, 13.30, 16.30, 19.30, 22.30 «24 гадзіны».
6.10, 17.25 «Міншчына».
6.20, 7.45 «Раніца. Студыя добрага настрою».
7.40, 20.10. 23.00 «СТБ-спорт».
8.30 «Тыдзень».
9.25, 17.35 «Званая вячэра».
10.40 «Вялікае снеданне».
11.20 «Усім па катку».
11.40, 23.55 «Каманда Чэ». Серыял.
13.50 «Самая карысная праграма».
14.45 «Рамонт па-сумленнаму».
15.25 «Вадзіць па-руску».
15.55 «Вялікі горад».
16.50 «Салдаты і афіцэры». Серыял.
18.35 «Самыя шакіруючыя гіпотэзы».
20.00 «Сталічныя падрабязнасці».
20.15 «Ваенная тайна».
23.05 «Тайны Чапман».
1.35 «Соль». Музычнае шоу.

МІР

6.50 М/ф «Маша і Мядзведзь».0
7.00 Добрай раніцы, свет!***
8.35 «Няма праблем!»***
10.00 «Яшчэ танней».*
10.30 «Любімыя акцёры». Аляксандр Панкратаў-Чорны.*
11.00, 13.15 Серыял «Востраў непатрэбных людзей».***
13.00, 16.00, 19.00 Навіны (бягучы радок).
15.00 Дак. фільм «Сямейныя драмы».***
16.15 Серыял «Вяртанне Мухтара-2».***
19.20, 4.10 Серыял «Закон і парадак».***
22.15 Маст. фільм «Ты мяне кахаеш?»***
0.00 Серыял «Спрут».***
2.00 Серыял «Гарачы лёд».***

РТР—Беларусь

7.00 «Раніца Расіі».
10.00 «Карціна свету».
10.55 Надвор'е на тыдзень.
11.00, 14.00, 17.00, 20.00 Весткі.
11.40 «Вялікая ўдача».
12.30 Ток-шоу «Што адбываецца».
13.35 «Наша справа».
13.50, 16.50, 19.50, 23.00 Навіны — Беларусь.
14.35 «Пра самае галоўнае». Ток-шоу.
15.40 «Прамы эфір».
17.20 Серыял «Скліфасоўскі».
19.15, 20.40 Серыял «Асабовая справа».
22.00, 23.10 Серыял «Капітанша».
0.05 «Спецыяльны карэспандэнт».

НТБ—Беларусь

5.55 «Астрапрагноз».
6.00, 7.00, 8.00, 10.00, 13.00, 16.00, 19.00 Сёння.
6.05 «Цуд тэхнікі».
7.10, 8.05 Маст. фільм «Адваротны адлік».***
9.00 Серыял «Мухтар. Новы след».***
9.45 «За гранню».
10.20 Серыял «Ляснік».***
12.00 Суд прысяжных.
13.25, 16.30 Агляд. Надзвычайнае здарэнне.
14.00 Судовы дэтэктыў.***
15.05 «Ты не паверыш!»
17.05 Серыял «Вуліцы разбітых ліхтароў».***
19.40 Серыял «Зніклы без вестак».***
23.05 «НЗ.by».
23.25 «Вынікі дня».
23.55 «Пазнякоў».***
0.05 Серыял «Шэф».***

8 канал

7.00 Раніца на «Восьмым».
8.05 Серыял «Чатыры танкісты і сабака».
9.00, 17.30 Серыял «Грандгатэль».
10.15 «Дзецям пра зверанят».
10.45 «Сябры Дзядулі Марка».
11.00 Маст. фільм «Белы палон».
12.50, 19.15 Серыял «Імперыя».
14.25 Серыял «Прыгоды маладога Індыяны Джонс».
15.55, 19.10, 21.00, 23.55 «Надвор'е».
16.00 «Мультпарад»: «Храбрае аленяня».
16.20 Серыял «Я кахаю».
18.45 Рэаліці-шоу «Вяселле па разліку».
20.50 «Вечарніца».
21.05 Фантастыка «Пасажыр».
23.00 Серыял «Футбалісты».

ВТБ

6.00 «Турбаміксер».***
7.00, 3.25 М/ф «Фіксікі».0
7.30, 3.50 М/ф «Смяшарыкі».0
8.00, 4.20 М/ф «Машыны казкі».0
8.20, 4.40 М/ф «Машыны страшылкі».0
8.40, 5.00 «Ералаш».0
9.30 Камедыя «Сябры сяброў».*
11.20 Скетч-шоу «6 кадраў».***
12.00, 2.10 «Лаві момант».***
12.30, 5.10 Серыял «Я лячу».***
13.30 «Паспецъ за 24 гадзіны».***
14.40 «Уважаныя людзі».*
16.50 Серыял «Закрытая школа-3».***
17.50, 23.20 «Уральскія пельмені».***
19.00 Серыял «Атэль Элеон».***
20.10 Серыял «Дах свету».***
21.20 Камедыя «Бунтарка».*
0.50 Серыял «Васьмідзясятыя-5».***
1.20 «Дурні і дарогі».***
1.50 Серыял «Бязмоўны сведка».***
2.40 «Не можа быць!»***

Культура

7.00 «Еўраньюс».
10.00, 15.00, 19.30, 23.15 Навіны культуры.
10.15 «Назіральнік».
11.15 «Каломба». Серыял.
12.35 «Сяргей Бондзі. Агонь у ачагу». Дак. фільм.
13.15 «Лінія жыцця». Аляксей Краўчанка.
14.05, 23.35 «Эфект плацэба». Дак. фільм.
15.10 «Сямейная змова». Маст. фільм.
17.05 «Васка да Гама». Дак. фільм.
17.15 «Больш чым каханне». Фёдар Шаляпін і Іола Тарнагі.
17.55, 0.55 Зоркі фартэпіяннага мастацтва ў праекце «П. І. Чайкоўскі. «Поры года».
18.45, 0.30 Да 80-годдзя Андрэя Бітава. «Крок у бок ад агульнага патоку». Фільм першы.
19.15 «Добрай ночы, малыя!»
19.45 Галоўная роля.
20.05 «Саці. Нясумная класіка...»
20.45 «Правілы жыцця».
21.15 «Тым часам».
22.00 «Міхайла Ламаносаў». Маст. фільм. «Вароты вучонасці». 1-я серыя.
23.30 Мастсавет.
1.40 «Казус Кукоцкага». Серыял.***
2.30 Ф. Мастранджэла і сімфанічны аркестр «Русская филармония». Творы М. Равеля, М. дэ Фалы, А. П'яцолы.

Настальгія

6.00, 23.55 «Да і пасля...» з Уладзімірам Малчанавым. Год 1966. 2009 год.***
6.45, 8.00, 11.50, 17.35, 20.45, 21.40, 23.00, 3.40 Музычная настальгія.*
7.00 Маст. фільм «Вяселле».***
8.15 Праграма «Тэма» з У. Лісцьевым: «Дзеці знакамітасцяў». 1992 год.*
9.00 «Быў час». 2009 год.***
9.55 Тэлеспектакль «Спяшайцеся рабіць дабро». Маскоўскі тэатр «Сучаснік».***
12.00 Маст. фільм «Звычайная гісторыя».***
14.20 «Вячэрнія мелодыі». 1984 год.*
15.05 Фільм-спектакль «Маленькія камедыі вялікага дома». Спектакль Маскоўскага тэатра Сатыры.***
18.00 «СевАлогія» з Севам Наўгародцавым: «Дип Перпл». 2005 год.***
19.20 Маст. фільм «Небяспечны ўзрост».***
21.00, 3.00 «Мінулы час».*
22.00 «Народжаныя ў СССР».*
23.20 «Гэта было нядаўна, гэта было даўно...» Раман Карцаў.*
0.40 Тэлеспектакль «Бывай, зброя!»***
4.00 «Колба часу».***
5.00 «Кінапанарама» з Э. Разанавым: «Майстры савецкага кіно». 1-я частка. 1982 год.*

EuroSport 1

4.00, 7.00, 21.20, 1.15 Футбол. Чэмпіянат свету сярод маладзёжных каманд (U-20).
5.30, 9.30, 22.00, 0.15, 2.30 Веласпорт. «Джыра д'Італія».
10.55 Зімовыя віды спорту. «У пагоні за гісторыяй». Ліндсі Вон.
11.00 Тэніс. Ралан Гарос.
21.00 Тэніс. Рыхтуйся да Ралан Гарос.
23.00 Футбол. Чэмпіянат MLS.
23.30 Футбол. «ФІФА».
0.05 Watts.

Кінакамедыя

0.35 Меладрама «Дзяўчына з Манака».***
2.20 Камедыя «Кахае не кахае».***
3.50 Камедыя «Калачы».***
5.25 Камедыя «Забойныя агеньчык».***
7.10 Камедыя «Месяцовая афёра».****
8.55 Меладрама «Каханне і іншыя акалічнасці».***
10.45 Камедыя «Фартуна Вегаса».***
12.25 Меладрама «Мілая Фрэнсіс».***
14.00, 14.50, 15.40 Скетчкам «Паміж намі».***
14.20, 15.10 «Камедыянты (Шоу)».***
16.00 Камедыя «Нявеста любой цаной».***
17.50 Камедыя «Марафон для трох грацый».*
19.30 Прыгоды «Даспехі Бога».***
21.05 Прыгоды «Даспехі Бога-2».*
23.00 Меладрама «З шчаслівых парасяці».****

ТБ3

6.00 М/ф.
8.15 «Доктар І...»
8.45, 19.10, 3.30 «Вузел лёсу». Серыял.
10.20 «Судовыя страсці». Дак. серыял.
12.00 «Асцярожна, махляры!»
12.30 «Без падману».
13.15 «Вясельнае сукенка». Маст. фільм.*
15.05 «90-я».
15.55 «Спатканне з зоркай».
17.05 «Месяц: пакарэнне». Дак. фільм.
18.05 «Цікаўная Варвара». Серыял.
21.00, 2.40 «Ежа, я люблю цябе».
22.00 «Рэвізора».
23.05 «Развітанне».
23.50 «Звышнатуральнае». Серыял.
0.35 «Бойфрэнд з будучыні». Маст. фільм.***
5.05 «Часова даступны».

ТБ1000

8.10 Інтэрв'ю з вампірам.***
10.30 Версія.***
12.50 Паляўнічыя на тролях.***
14.50 Джэры Магуаер.***
17.30 Гадзіла.*
20.10 У чаканні вечнасці.***
22.05 Апантанасць.***
0.10 Цвін Пікс: скрозь агонь.****
2.40 Вельмі дрэнная настаўніца.****
4.20 Іншыя.***

ТБ1000 Рускае кіно

6.20 Атамны Іван.
8.40 Мама не бядуй-2.***
10.45 Ведзьма.***
12.35 Аршын Мал Алан.0
14.30 КосцяНіка. Час лета.*
16.30 Увесь гэты джэм.***
18.30 Тарыф Навагодні.*
20.20 Нерэальнае каханне.*
22.05 У стылі jazz.***
0.05 Сіндром Пятрушкі.***
2.10 Добры хлопчык.*
4.15 Фарт.*

National Geographic

6.00, 13.20 Гульні розуму.*
6.45, 5.35 Навуковыя недарэчнасці.*
7.50, 14.50 Міжнародны аэрапорт Дубай.*
8.35, 10.55, 15.40 Шаша праз пекла.*
9.20, 22.50 Геній.***
10.10 Паранармальнае.***
11.40, 16.25, 19.35, 23.45, 3.00 Расследаванні авіякатастроф.*
17.55, 21.05, 1.15, 4.40 Гісторыя Бога з Морганам Фрыменам.***
18.45, 21.55, 2.05 Пачатак.*
20.20 Навука будучыні.*

Discovery

8.00, 14.00, 0.00, 3.50 Выжыць любой цаной.***
9.00, 15.30, 21.30, 5.55 Як гэта ўстроена?***
9.30, 15.00, 21.00, 5.30 Як гэта зроблена?***
10.00, 16.00, 23.00, 7.10 Паляўнічыя на рэліквіі.***
10.30, 16.30, 23.30, 7.35 Паляўнічыя на склады.***
11.00 Выжыванне без купюр.***
17.00, 22.00, 6.20 Махінатары.***
18.00, 1.00 Кола: гульня на выжыванне.***
19.00, 2.00 Голыя і напалоханыя.
20.00, 2.55 Аляска: сям'я з лесу.***
4.40 Маланкавыя катастрофы.***

0 — без узроставых абмежаванняў; * — дзецям да 12 гадоў прагляд фільма дазволены ў суправаджэнні бацькоў або педагога; ** — дзецям да 14 гадоў прагляд фільма дазволены ў суправаджэнні бацькоў або педагога; * — фільм дазволены для паказу гледачам, старэйшым за 16 гадоў; **** — фільм дазволены для паказу гледачам, старэйшым за 18 гадоў; Э18 — эратычны фільм, дазволены для паказу гледачам ад 18 гадоў.**

Аўторак, 23 мая

Беларусь 1

6.00, 7.20, 8.15 Добрай раніцы, Беларусь!
7.00, 8.00, 9.00, 12.00, 15.00, 19.00, 0.00 Навіны.
7.05, 8.05 Навіны эканомікі.
7.10, 8.10, 19.40, 23.25 Зона Х.
9.10, 21.45 Серыял «След».***
10.00, 12.00, 15.00 90 секунд.
11.00 Дзіцячы доктар.
11.35, 12.10, 20.00 Серыял «Гаспадыня».***
13.05 Дзень у вялікім горадзе.
14.00 Дэтэктыў «Маёр і Магія». 1-я серыя.***
15.15, 18.40 Навіны рэгіёна.
15.25 Нашы.
15.50, 16.05 Рэаліці-шоу «Выратуйце нашу сям'ю».***
17.35 Беларуская часінка.
19.20, 23.45 Сфера інтарэсаў.
21.00 Панарама.
0.15 Дзень спорту.
0.30 Серыял «Апошняя сустрэча».***

Беларусь 2

7.00 Тэлераніца.
9.00, 22.45 Тэлебарометр.
9.05, 18.00 Серыял «Каханне і іншыя недарэчнасці...»***
11.05, 17.30 «Багіня шопінгу». Фэшн-шоу.
11.40, 17.00 Серыял «Кухня».***
12.15, 20.00 «Тата папаў». Сямейнае рэаліці-шоу.
14.05, 21.40, 22.05 «Паненка-сялянка». Рэаліці-шоу.
15.20, 23.45 «Пін_код». Інтэрактыўны маладзёжны праект.
16.05, 22.50 Трылер «Тут нехта ёсць. Выкупленне».***
22.00 Спортлато 6 з 49, КЕНО.

Беларусь 3

7.00 «Дабрананак».
7.35 «Беларуская кухня». Кнэдлікі.
8.05, 12.00, 20.15 «Калейдаскоп». Навіны культуры.
8.20, 12.15, 20.30, 23.50 «Гэты дзень».
8.25, 17.50 «Ціхі Дон». Кінараман. 1-я серыя.*
10.10, 13.10 «Не забудзь... станцыя Лугавая». Драма.*
11.35 «Камертон». Заслужаны артыст Рэспублікі Беларусь Валерый Дайнэка.
12.20 М/ф.0
12.45 «Наперад у мінулае».
14.30 «Я хачу гэта ўбачыць!» Браслаўскі раён. 1-я частка.
15.00 «Чыста англійскія забойствы». Дэтэктыў. «Сад смерці». 1-я серыя.***
15.50, 21.05 «Партызанскі фронт». Дак. фільм.*
16.30, 21.40 «Крымінальны талент». Драма. 1-я серыя.*
19.30 «Ваша лато», «Пяцёрачка».
20.00 «Грані Перамогі». «Парады Перамогі». Частка 1-я.
20.40 «Калыханка».
22.50 «1790 год». Дэтэктыў.***

Беларусь 5

8.00 Мастацкая гімнастыка. Чэмпіянат Еўропы.
9.40 Веславанне на байдарках і каноэ. Этап Кубка свету. Мантэмор. Фіналы.
11.30 PRO спорт. Вынікі тыдня.
12.15 Час футбола.
13.00 Самба. Чэмпіянат Еўропы. Фіналы.
14.50 Піт-стоп.
15.20 Футбол. Ліга чэмпіёнаў УЕФА. Відэачасопіс.
15.50, 22.10 Баскетбол. Кубак Халіпскага. Вялікабрытанія — Аргенціна. (У перапынку — Спорт-цэнтр.)
17.50 Спорт-кадр.
18.20 Баскетбол. Кубак Халіпскага. Беларусь (2) — Беларусь (1). (У перапынку — Спорт-цэнтр.)
20.15 Хакей. Чэмпіянат свету.

АНТ

6.00, 6.30, 7.00, 7.30, 8.00 (з субцітрамі), **8.30, 9.00** (з субцітрамі), **11.00, 13.00, 16.00, 18.00** (з субцітрамі), **20.30** Нашы навіны.
6.05, 8.05 «Наша раніца».
9.05 «Жыць здарова!»
10.20 «Смак».
11.05, 13.05, 16.15, 18.15 (з субцітрамі), **21.00** Навіны спорту.
11.10 «Модны прыгавор».
12.10 «Сам-насам з усімі».
13.10 «Мужчынскае/Жаночае».
14.15, 16.20 «Час пакажа».
16.55 «Давай пажэнімся!»
18.20 «Кантрольная закупка».
18.55 «Удача ў прыдачу!» Дзённік.
19.00 «Няхай гавораць».
20.00 Час.
21.05 Серыял «Уласік. Цень Сталіна».***
23.00 «Вячэрні Ургант».
23.40 «Давай пажэнімся!»
0.35 Начныя навіны.

СТБ

6.00, 7.30, 10.30, 13.30, 16.30, 19.30, 22.30 «24 гадзіны».
6.10, 17.25 «Меншчына».
6.20, 7.45 «Раніца. Студыя добрага настрою».
7.40, 20.10. 23.00 «СТБ-спорт».
8.30, 23.25 «Тайны Чапман».
9.30, 17.35 «Званая вячэра».
10.40, 18.35 «Самыя шакіруючыя гіпотэзы».
11.40, 0.15 «Каманда Чэ». Серыял.
13.50 Маст. фільм «Без пачуццяў».
15.30 «Вадзіць па-руску».
15.55 «Цэнтральны рэгіён».
16.50 «Салдаты і афіцэры». Серыял.
20.00 «Сталічныя падрабязнасці».
20.15 «Тэрыторыя памылак».
22.00 «Глядзець усім!»
23.05 «Аўтапанарама».
1.55 «Дакументальны праект»: «Выкрадальнікі планеты».

МІР

6.35 М/ф «Маша і Мядзведзь».0
7.00 Добрай раніцы, свет!***
8.35 «Няма праблем!»***
10.00 «Яшчэ танней».*
10.30 «Любімыя акцёры». Дзмітрый Пяўцоў.*
11.00, 13.15 Серыял «Вастраў непатрэбных людзей».***
13.00, 16.00, 19.00 Навіны (бягучы радок).
15.00 Дак. фільм «Сямейныя драмы».***
16.15 Серыял «Вяртанне Мухтара-2».***
19.20, 4.15 Серыял «Закон і парадак».***
22.15 Маст. фільм «Маша і мора».***
0.05 Серыял «Спрут».***
2.00 Серыял «Гарачы лёд».***

РТР—Беларусь

7.00 «Раніца Расіі».
11.00, 14.00, 17.00, 20.00 Весткі.
11.40 «60 хвілін». Ток-шоу.
13.00 «Пакой смеху».
13.50, 16.50, 19.50, 23.00 Навіны — Беларусь.
14.35 «Пра самае галоўнае». Ток-шоу.
15.40 «Прамы эфір».
17.20 Серыял «Скліфасоўскі».
19.15, 20.40 Серыял «Асабовая справа».
21.40 «Простыя пытанні» з Ягорам Хрусталёвым.
22.00, 23.10 Серыял «Капітанша».
0.05 «Вечар з Уладзімірам Салаўёвым».

НТБ—Беларусь

5.55 «Астрапрагноз».
6.00, 7.00, 8.00, 10.00, 13.00, 16.00, 19.00 Сёння.
6.05 «Падвойныя стандарты».
7.10 Маст. фільм «Адваротны адлік».***
9.00 Серыял «Мухтар. Новы след».***
9.45, 23.05 «НЗ.by».
10.20 Серыял «Ляснік».***
12.00 Суд прысяжных.
13.25, 16.30 Агляд. Надзвычайнае здарэнне.
14.05 Серыял «Дарожны патруль».***
17.05 Серыял «Вуліцы разбітых ліхтароў».***
19.40 Серыял «Зніклы без вестак. Другое дыханне».***
21.30 Серыял «Марскія д'яблы. Смерч. Лёсы».***
23.25 «Вынікі дня».
23.55 Серыял «Шэф».***

8 канал

7.00 Раніца на «Восьмым».
8.00 Серыял «Чатыры такісты і сабака».
9.00, 17.50 Серыял «Грандгатэль».
10.15 «Сябры Дзядулі Марка».
10.30 «Мой любімы гадаванец».
11.00 Меладрама «Летуценнік».
12.45, 19.15 Серыял «Імперыя».
14.15 Серыял «Прыгоды маладога Індыяны Джонс».
15.55, 19.10, 21.00, 23.55 «Надвор'е».
16.00 «Мультпарад»: «Смурфы».
16.55 Серыял «Я кахаю».
20.50 «Вечарніца».
21.05 «Даведнік па краінах і кантынентах».
21.15 Камедыя «Паездка ў Амерыку».
23.15 Серыял «Футбалісты».

З ТАЛЬМАХАМ ДЫ Ў ЯРМОЛЦЫ

Штотыдзень у эфіры тэлеканала «Беларусь 3» тэлевіктарына «Размаўляем па-беларуску». Для таго, каб стаць яе ўдзельнікамі, неабходна зайсці на сайт tvrgomel.by або 3belarus.by і праз банер «Размаўляем па-беларуску» запоўніць заяўку на каманду з трох чалавек. Ну, а праверыць сваё веданне роднай мовы пасля таго, як праграма выйшла ў эфір, можна з дапамогай «Звязды». Ці ведалі вы, што:

Сабае́н — падліўка з узбітых жаўткоў, віна, прыправ. Слова мае французскае паходжанне.

Сама́н — цэгла-сырэц, зробленая з сумесі гліны, гною, сечанай саломы.

Шчыгу́льны (абласное) — які добра прылягае; у абцяжку.

Цыба́ты — высокі, тонкі. *«Мірон быў худы, цыбаты дзяцюк», — пісаў Янка Маўр.*

Ярмо́лка — шапачка без аколышка з мяккага матэрыялу. Паходзіць ад польскага слова jarmulka.

Тальма́х — падвязка цераз плячо для раненай рукі.

Цырк на дроце — штосьці незвычайнае, неверагоднае, смешнае. *Беларускія адпаведнікі: дзівосы на калёсах, пацеха з пустога меха. Рускі: чудеса в решете.*

Перавярнуць свет — здзейсніць нешта незвычайнае, неверагоднае, чаго яшчэ не было. *Беларусы яшчэ скажуць: чорту рогі скруціць. Руская: горы свернуть.*

Чарговыя выпускі тэлевіктарыны глядзіце ў эфіры «Беларусь 3» раніцай кожную суботу.

Ірына АСТАШКЕВІЧ.
iost@zviazda.by

ВТБ

6.00 «Турбаміксер».***
6.30, 4.35 «Ералаш».0
7.30, 3.25 М/ф «Фіксікі».0
7.50, 3.45 М/ф «Смяшарыкі».0
8.20, 4.15 М/ф «Машыны страшылкі».0
8.30, 15.10, 19.00 Серыял «Атэль Элеон».***
9.30 Камедыя «Бунтарка».*
11.30 Скетч-шоу «6 кадраў».***
12.00, 2.10 «Лаві момант».***
12.30, 5.10 Серыял «Я лячу».***
13.30 «З'ешце гэта неадкладна!»***
14.00, 20.10 Серыял «Дах свету».***
16.20, 0.50 Серыял «Васьмідзясятыя-5».***
16.50 Серыял «Закрытая школа-3».***
17.50, 23.20 «Уральскія пельмені».***
21.20 Камедыя «Дзікая штучка».*
1.20 «Дурні і дарогі».***
1.50 Серыял «Бязмоўны сведка».***
2.40 «Не можа быць!»***

Культура

6.30 «Еўраньюс».
10.00, 15.00, 19.30, 23.15 Навіны культуры.
10.15 «Назіральнік».
11.15 «Каломба». Серыял.
12.30, 20.45 «Правілы жыцця».
13.00 «Фантомы і прывіды Юрыя Тынянава». Дак. фільм.
13.30 «Пятае вымярэнне».
14.05, 23.35 «Шляхі чытання». Дак. фільм.
15.10, 22.00 «Міхайла Ламаносаў». Маст. фільм. «Вароты вучонасці».
16.20 Сусветныя скарбы.
16.35 «Саці. Нясумная класіка...»
17.15 «Больш чым каханне». Леў Ландау.
17.55, 0.55 Зоркі фартэпіяннага мастацтва. Дзмітрый Маслееў.
18.45, 0.30 Да 80-годдзя Андрэя Бітава. «Крок у бок ад агульнага патоку».
19.15 «Добрай ночы, малыя!»
19.45 Галоўная роля.
20.05 Штучны адбор.
20.45 «Правілы жыцця».
21.15 «Гульня ў бісер». «П'ер-Агюстэн Карон дэ Бамаршэ. «Надзвычайны дзень, або Жаніцьба Фігара».
23.30 Мастсавет.
1.45 «Pro memoria». Венецыя.
1.55 «Казус Кукоцкага». Серыял.***
2.45 «Арман Жан дзю Плесі дэ Рышэльё». Дак. фільм.

Настальгія

6.00 Маст. фільм «Звычайная гісторыя».***
8.20 «Вячэрнія мелодыі». 1984 год.*
9.05 Фільм-спектакль «Маленькія камедыі вялікага дома». Спектакль Маскоўскага тэатра Сатыры.***
11.35, 14.45, 15.40. 17.00, 21.40, 23.00, 0.45, 2.00, 5.50 Музычная настальгія.*
12.00 «СеваАлогія» з Севам Наўгарадцавым: «Дип Перпл». 2005 год.***
13.20 Маст. фільм «Небяспечны ўзрост».***
15.00, 21.00 «Мінулы час».*
16.00, 22.00 «Народжаныя ў СССР».*
17.20 «Гэта было нядаўна, гэта было даўно...» Раман Карцаў.*
18.00 «Былы час» з Аляксандрам Палітковскім: «Мара пасавецку». 2007 год.*
18.50 Маст. фільм «Маленькая Вера».****
23.15 Праграма «Тэма» з Уладзіславам Лісцьевым «Легалізацыя публічных дамоў». 1992 год.****
0.00 «Да і пасля...» з Уладзімірам Малчанавым. Год 1966. 2-я частка. 2009 год.***
1.00 Маст. фільм «Вяселле».***
2.15 Праграма «Тэма» з У. Лісцьевым: «Дзеці знакамітасцяў». 1992 год.*
3.00 «Былы час». 2009 год.***
3.55 Тэлеспектакль «Спяшайцеся рабіць дабро». Маскоўскі тэатр «Сучаснік».***

EuroSport 1

3.30, 6.30 Футбол. Чэмпіянат MLS.
5.30, 13.00, 14.15, 22.00, 2.30 Веласпорт. «Джыра д'Італія».
7.00, 10.45, 1.40 Футбол. Чэмпіянат свету сярод маладзёжных каманд (U-20).
9.30, 21.00 Тэніс. «Рыхтуйся да Ралан Гарос».
9.45 Фехтаванне: Серыя Гран-пры Шанхай.
14.00, 18.15 Веласпорт. «Джыра-экстра».
18.30 Тэніс. Ралан Гарос.
19.00 Тэніс. Турнір ATP.
21.15 Watts.
21.30 «Найлепшае з коннага спорту».
23.05 Аўтагонкі. Формула Е.
0.00 Мотаспорт. EWC. All Access.
0.30 Аўтагонкі. Формула-3.
1.00 Ралі-рэйд.

Кінакамедыя

0.50 Камедыя «Давай, пабачэння!»***
2.25 Прыгоды «Вакол свету за 80 дзён».*
4.25, 14.20, 15.10 «Камедыянты (Шоу)».***
5.00 Камедыя «Як страціць сяброў і прымусіць усіх цябе ненавідзець».***
7.00 Камедыя «Манія велічы».
9.00 Меладрама «Нашы палюбоўнікі».****
10.40 Меладрама «Казанова» (1-я серыя).***
12.20 Меладрама «Казанова» (2-я серыя).***
14.00, 14.50, 15.40 Скетчкам «Паміж намі».***
16.10 Меладрама «30 спатканняў».***
17.50 Камедыя «Марафон для трох грацый».*
19.30 Камедыя «Усё магу».***
21.05 Меладрама «Нянька па выкліку».***
22.50 Камедыя «Месяцовая афёра».****

ТБ3

6.00 М/ф.
8.00 «Ёсць адзін сакрэт».
8.25 «Доктар І...»
8.55, 19.05, 3.00 «Вузел лёсу». Серыял.
10.30, 4.30 «Судовыя страсці». Дак. серыял.
12.10 «Сляпая».
13.10 «Варажбітка».
14.15 «Паралельны свет».
15.10 «Трэндзі».
15.40 «Здзелка».
16.10 «Натуральны адбор».
17.10 «Шчыра».
18.05 «Цікаўная Варвара». Серыял.
20.50 «Ведзьмакі свету».
21.50 «Рэвізора».
22.50 «Гісторыі вырататавання».
23.20 «Звышнатуральнае». Серыял.
0.05 «Сем». Трылер.****
2.10 «Амерыканскі жаніх».

ТБ1000

6.10 Твін Пікс: скрозь агонь.****
8.45 Апантанасць.***
11.05 У чаканні вечнасці.***
13.10 Эрын Брокавіч — прыгожая і рашучая.***
15.50 Іншыя.***
18.05 Вельмі дрэнная настаўніца.****
20.10 Настаўнік на замену.***
22.10 Закаханы Шэкспір.0
0.30 Караліна ў Краіне Кашмараў.*
2.35 Вялікія вочы.***
4.25 Сенсацыя.***

ТБ1000 Рускае кіно

6.20 У стылі jazz.***
8.20 Нерэальнае каханне.*
10.10 Сіндром Пятрушкі.***
12.20 Рэспубліка ШКІД.0
14.20 Добры хлопчык.*
16.20 Фарт.*
18.20 Вайна полаў.***
20.20 Манах і Д'ябал.*
22.25 Пяць нявест.***
0.30 Шапіто-шоу: каханне і сяброўства.****
2.35 Легенда №17.*
4.45 Мама не бядуй!****

National Geographic

6.00, 13.20 Гульні розуму.*
6.45 Навуковыя недарэчнасці.*
7.55, 14.50 Міжнародны аэрапорт Дубай.*
8.40, 11.05, 15.40 Шаша праз пекла.*
9.25 Гісторыя Бога з Морганам Фрыменам.***
10.15 Паранармальнае.***
11.50, 16.25, 19.35, 23.30, 2.40 Расследаванні авіякатастроф.*
12.35 18.45, 21.55, 1.55 Пачатак.*
17.55, 21.00, 1.00, 4.20 Геній.***
20.15, 5.10 Навука будучыні.*
22.40 Паранармальнае.***

Discovery

8.00, 14.00, 0.00, 3.50 Выжыць любой цаной.***
9.00, 15.30, 21.30, 5.55 Як гэта ўстроена?***
9.30, 15.00, 21.00, 5.30 Як гэта зроблена?***
10.00, 16.00, 23.00, 7.10 Паляўнічыя на рэліквіі.***
10.30, 16.30, 23.30, 7.35 Паляўнічыя на склады.***
11.00 Калекцыянеры аўто.
17.00, 22.00, 6.20 Махінатары.***
18.00, 2.00 Геній аўтадызайну.***
19.00, 1.00 Унікальныя тачкі.***
20.00, 2.55 Вулічныя гонкі.***
4.40 Маланкавыя катастрофы.***

Тэлесеткі

ГІМН НА ПЛОШЧЫ ДЗЯРЖАЎНАГА СЦЯГА

На днях у Мінску спявалі патрыятычныя песні, выпускалі ў неба паветраныя шарыкі і хорам выконвалі гімн. Усё гэта адбывалася ў межах патрыятычнай акцыі «Слаўся, зямлі нашай светлае імя!», якую зладзіла Белтэлерадыёкампанія пры садзейнні Мінгарвыканкама. Удзел у свяце, паводле падлікаў арганізатараў, узяло больш за 3,5 тысячы мінчан і гасцей сталіцы.

Галоўнымі ўдзельнікамі патрыятычнай акцыі сталі дыпламанты аднайменнага музычнага конкурсу Першага нацыянальнага канала радыё на лепшае арыгінальнае выкананне Дзяржаўнага гімна. Таксама перад прысутнымі выступілі аўтар слоў беларускага гімна Уладзімір Карызна, заслужаная артыстка Беларусі, дэпутат Палаты прадстаўнікоў і член журы конкурсу Ірына Дарафеева, салісты Нацыянальнага акадэмічнага Вялікага тэатра оперы і балета — народная артыстка Анастасія Масквіна і Станіслаў Трыфанаў, лаўрэат міжнароднага дзіцячага конкурсу «Славянскі базар» Анастасія Жабко, артысты Маладзёжнага тэатра эстрады і іншыя выканаўцы, якія прадставілі літаратурна-музычную кампазіцыю з песень і вершаў беларускіх аўтараў пра Радзіму. Кульмінацыяй ушанавання галоўных дзяржаўных сімвалаў стала сумеснае выкананне гімна Беларусі ўсімі ўдзельнікамі пад акампанемент сімфанічнага аркестра Белтэлерадыёкампаніі. Дарэчы, тэлеверсію акцыі медыяхолдынг неўзабаве плануе паказаць у эфіры.

Вікторыя ЗАХАРАВА

Серада, 24 мая

Беларусь 1

6.00, 7.20, 8.15 Добрай раніцы, Беларусь!
7.00, 8.00, 9.00, 12.00, 15.00, 19.00, 0.20 Навіны.
7.05, 8.05 Навіны эканомікі.
7.10, 8.10, 19.40, 23.45 Зона Х.
9.10, 22.00 Серыял «След».*
10.00, 12.00, 15.00 90 секунд.
11.00 Дзіцячы доктар.
11.35, 12.10, 20.00 Серыял «Гаспадыня».*
13.05 Дзень у вялікім горадзе.
14.00 Дэтэктыў «Маёр і Магія».*
15.15, 18.40 Навіны рэгіёна.
15.25 Нашы.
15.45, 16.05 Рэаліці-шоу «Выратуйце нашу сям'ю».***
17.35 Беларуская часінка.
19.20, 0.00 Сфера інтарэсаў.
21.00 Панарама.
21.45 Актуальнае інтэрв'ю.
0.35 Дзень спорту.
0.50 Серыял «Апошняя сустрэча».*

Беларусь 2

7.00 Тэлераніца.
9.00, 0.20 Тэлебарометр.
9.05, 18.00 Серыял «Каханне і іншыя недарэчнасці...»*
11.10, 17.30 «Багіня шопінгу». Фэшн-шоу.
11.45, 17.00 Серыял «Кухня».*
12.25, 20.00 «Тата папаў». Сямейнае рэаліці-шоу.
14.05 «Паненка-сялянка». Рэаліці-шоу.
15.20 «Пін_код». Інтэрактыўны маладзёжны праект.
16.05 Трылер «Тут нехта ёсць. Выкупленне».*
21.30 Спортлато 5 з 36, КЕНО.
21.40 Футбол. Ліга Еўропы УЕФА. Фінал. «Аякс» (Нідэрланды) — «Манчэстэр Юнайтэд» (Англія).

Беларусь 3

7.00 «Дабранак».
7.35 «Беларуская кухня». Бульба з сушаный рыбай.
8.05, 12.00, 20.15 «Калейдаскоп». Навіны культуры.
8.20, 12.15, 20.30 «Гэты дзень».
8.25, 17.50 «Ціхі Дон». Кінараман.*
10.15, 12.50 «Пакуль мы жывыя...» Кінааповесць.*
12.20 «Святло далёкай зоркі». Памяці заслужанага дзеяча культуры БССР Адама Русака.
14.30 «Я хачу гэта ўбачыць!» Браслаўскі раён. 2-я частка.
15.00 «Чыста англійскія забойствы». Дэтэктыў. «Сад смерці». 2-я серыя.*
15.50, 21.05 «Партызанскі фронт». Дак. фільм.*
16.30, 21.40 «Крымінальны талент». Драма. 2-я серыя.*
19.50 «Тэатр у дэталях». Спектакль Нацыянальнага акадэмічнага тэатра імя Янкі Купалы «Выкраданне Еўропы».
20.40 «Калыханка».
23.10 «1790 год». Дэтэктыў.*

Беларусь 5

8.00 Баскетбол. Кубак Халіпскага. Беларусь (2) — Беларусь (1).
9.40, 22.10 Хакей. Чэмпіянат свету.
11.40 Баскетбол. Кубак Халіпскага. Вялікабрытанія — Аргенціна.
13.25 Самба. Чэмпіянат Еўропы. Фіналы.
15.00 Фактар сілы.
15.30 Козел пра футбол.
15.50 Баскетбол. Кубак Халіпскага. Беларусь (2) — Лондан. (У перапынку — Спорт цэнтр.)
17.40 Слэм-данк.
18.10 Футбол. Беларусбанк — чэмпіянат Беларусі. «Дынама-Мінск» — «Шахцёр» (Салігорск). (У перапынку — Спорт цэнтр.)
20.15 Спорт-цэнтр.
20.25 Баскетбол. Кубак Халіпскага. Аргенціна — Беларусь (1).

АНТ

6.00, 6.30, 7.00, 7.30, 8.00 (з субцітрамі), **8.30, 9.00** (з субцітрамі), **11.00, 13.00, 16.00, 18.00** (з субцітрамі), **20.30** Навіны.
6.05, 8.05 «Наша раніца».
9.05 «Жыць здорава!»
10.20 «Смак».
11.05, 13.05, 16.15, 18.15 (з субцітрамі), **21.00** Навіны спорту.
11.10 «Модны прыгавор».
12.10 «Сам-насам з усімі».
13.10 «Мужчынскае/Жаночае».
14.15, 16.20 «Час пакажа».
16.55 «Давай пажэнімся!»
18.20 «Кантрольная закупка».
18.55 «Удача ў прыдачу!» Дзённік.
19.00 «Няхай гавораць».
20.00 Час.
21.05 Серыял «Уласік. Цень Сталіна».*
23.00 «Вячэрні Ургант».
23.40 «Давай пажэнімся!»
0.35 Начныя навіны.

СТБ

6.00, 7.30, 10.30, 13.30, 16.30, 19.30, 22.30 «24 гадзіны».
6.10, 17.25 «Міншчына».
6.20, 7.45 «Раніца. Студыя добрага настрою».
7.40, 20.10. 23.00 «СТБ-спорт».
8.30, 23.05 «Тайны Чапман».
9.30, 17.35 «Званая вячэра».
10.40, 18.35 «Самыя шакіруючыя гіпотэзы».
11.40, 0.00 «Каманда Чэ». Серыял.
13.50 «Тэрыторыя памылак».
15.35 «Вадзіць па-руску».
16.05 «Аўтапанарама».
16.50 «Салдаты і афіцэры». Серыял.
20.00 «Сталічныя падрабязнасці».
20.15 «Сакрэтная тэрыторыя».
22.00 «Глядзець усім!»
1.40 «Дакументальны праект»: «Ніткі Сусвету».

МІР

6.40 М/ф «Маша і Мядзведзь».0
7.00 Добрай раніцы, свет!***
8.35 «Няма праблем!»***
10.00 «Ячшэ танней».*
10.30 «Любімыя акцёры». Алег Даль.*
11.00, 13.15 Серыял «А золкі тут ціхія».*
13.00, 16.00, 19.00 Навіны (бягучы радок).
15.00 Дак. фільм «Сямейныя драмы».***
16.15 Серыял «Вяртанне Мухтара-2».*
19.20, 4.10 Серыял «Закон і парадак».*
22.15 Маст. фільм «Іронія поспеху».*
0.00 Серыял «Спрут».*
2.05 Серыял «Гарачы лёд».*

РТР—Беларусь

7.00 «Раніца Расіі».
11.00, 14.00, 17.00, 20.00 Весткі.
11.40 «Простыя пытанні» з Ягорам Хрусталёвым.
12.00 «60 хвілін». Ток-шоу.
13.20 «Пакой смеху».
13.50, 16.50, 19.50, 23.00 Навіны — Беларусь.
14.35 «Пра самае галоўнае». Ток-шоу.
15.40 «Прамы эфір».
17.20 Серыял «Скліфасоўскі».
19.15, 20.40 Серыял «Асабовая справа».
22.00, 23.10 Серыял «Капітанша».

0.05 «Вечар з Уладзімірам Салаўёвым».

НТБ—Беларусь

5.55 «Астрапрагноз».
6.00, 7.00, 8.00, 10.00, 13.00, 16.00, 19.00 Сёння.
6.05 Кватэрнае пытанне.
7.10, 8.05 Серыял «Час Волкава».*
9.00 Серыял «Мухтар. Новы след».*
9.45, 23.05 «НЗ.by».
10.20 Серыял «Ляснік».*
12.00 Суд прысяжных.
13.25, 16.30 Агляд. Надзвычайнае здарэнне.
14.05 Серыял «Дарожны патруль».*
17.05 Серыял «Вуліцы разбітых ліхтароў».*
19.40 Серыял «Зніклы без вестак. Другое дыханне».*
21.30 Серыял «Марская д'ябль. Смерч. Лёсы».*
23.25 «Вынікі дня».
23.55 Серыял «Шэф».*

8 канал

7.00 Раніца на «Восьмым».
8.00 Серыял «Чатыры танкісты і сабака».
9.00, 17.30 Серыял «Грандгатэль».
10.15 «Сябры дзядулі Марка».
10.30 «Адшукваецца адпачынак».
11.00 Камедыя «Вялікі».
12.45, 19.15 Серыял «Імперыя».
14.15 Серыял «Прыгоды маладога Індыяны Джонс».
15.55, 19.10, 21.00, 23.55 «Надвор'е».
16.00 «Мультпарад»: «Смурфы».
16.40 Серыял «Я кахаю».
18.45 «Мой любімы гадаванец».
20.50 «Вечарніца».
21.05 Драма «Экіпаж».
23.30 Серыял «Футбалісты».

ВТБ

6.00 «Турбаміксер».***
6.30, 4.35 «Ералаш».0
7.30, 3.25 М/ф «Фіксікі».0
7.50, 3.45 М/ф «Смяшарыкі».0
8.20, 4.15 М/ф «Машыны страшылкі».0
8.30, 15.10, 19.00 Серыял «Атэль Элеон».***
9.30 Камедыя «Дзікая штучка».*
11.15 Скетч-шоу «6 кадраў».***
12.00, 2.10 «Лаві момант».***
12.30, 5.10 Серыял «Я лячу».***
13.30 «Сэрцы за каханне».***
14.00, 20.10 Серыял «Дах свету».***
16.20, 0.50 Серыял «Васьмідзясятыя-5».***
16.50 Серыял «Закрытая школа-3».***
17.50, 23.20 «Уральскія пельмені».***
21.20 Камедыя «Бесталковыя».*
1.20 «Дурні і дарогі».***
1.50 Серыял «Бязмоўны сведка».***
2.40 «Не можа быць!»***

Культура

6.30 «Еўраньюс».
10.00, 15.00, 19.30, 23.15 Навіны культуры.
10.15 «Назіральнік».
11.15 «Каломба». Серыял.
12.30 «Правілы жыцця».
13.00, 20.05 Дзень славянскага пісьменства і культуры. Канцэрт на Краснай плошчы.
14.15 «Пешшу...» Масква праваслаўная.
14.50 «Канстанцін Цыялкоўскі». Дак. фільм.
15.10, 21.55 «Міхайла Ламаносаў». Маст. фільм. «Вароты вучонасці».
16.25 «Фідзій». Дак. фільм.
16.35 Штучны адбор.
17.15 «Больш чым каханне». Эдыт Піаф і Марсэль Сердан.
17.55 Зоркі фартэпіяннага мастацтва. Барыс Беразоўскі.
18.35 Колер часу. Жан Агюст Дамінік Энгр.
18.45, 0.30 Да 80-годдзя Андрэя Бітава. «Крок у бок ад агульнага патоку».
19.15 «Добрай ночы, малыя!»
19.45 Галоўная роля.
20.30 Мастсавет.
23.35 Навука без межаў. «Ці варта нам баяцца мабільных тэлефонаў?» Дак. фільм.
0.55 Эліса Вірсаладзэ ў Вялікай зале Маскоўскай кансерваторыі.
1.50 Колер часу. Аловак.
1.55 «Казус Кукоцкага». Серыял.***
2.45 «Джардана Бруна». Дак. фільм.

Настальгія

6.00 «СевАлогія» з Севам Наўгародцавым: «Дип Пёрпл». 2005 год.***
7.20 Маст. фільм «Небяспечны ўзрост».***
8.45, 9.40, 11.00, 15.40. 17.00, 20.45, 21.40, 23.00, 5.35 Музычная настальгія.*
9.00, 15.00, 21.00 «Мінулы час».*
10.00, 16.00, 22.00 «Народжаныя ў СССР».*
11.20 «Гэта было нядаўна, гэта было даўно...» Раман Карцаў.*
12.00 «Быў час» з Аляксандрам Паліткоўскім: «Мара пасавецку». 2007 год.*
12.50 Маст. фільм «Маленькая Вера».****
17.15 Праграма «Тэма» з Уладзіславам Лісцьевым «Легалізацыя публічных дамоў». 1992 год.****
18.00 «Спяем, сябры!» з Наталляй Казяхковай: «Песні нашага стагоддзя». 2005 год.*
19.10 Маст. фільм «Печкі-лавачкі».***
23.20 Праграма «Рок-н-рол ТБ». Канцэрт Канстанціна Нікольскага. 1992 год.*
0.00 Маст. фільм «Звычайная гісторыя».***
2.20 «Вячэрнія мелодыі». 1984 год.*
3.05 Фільм-спектакль «Маленькая камеды вялікага дома». Спектакль Маскоўскага тэатра сатыры.***

EuroSport 1

4.00, 7.00, 10.45, 21.20, 1.30 Футбол. Чэмпіянат свету сярод маладзёжных каманд (U-20).
5.30, 13.00, 14.15, 22.00, 0.30, 2.30 Веласпорт. «Джыра д'Італія».
9.30, 21.00 Тэніс. «Рыхтуйся да «Ралан Гарос».
9.45 Аўтагонкі. Формула Е. Парыж.
14.00, 18.15 Веласпорт. «Джыра-экстра».
18.30 Тэніс. «Ралан Гарос».
19.00, 23.00 Тэніс. Турнір АТР.
0.00 Футбол. Чэмпіянат MLS.

Кінакамедыя

0.30 Меладрама «Каханне і іншыя акалічнасці».***
2.20 Камедыя «Няўдачлівыя».***
4.00, 14.20, 15.10 «Камедыяньты (Шоу)».***
5.10 Прыгоды «Вакол свету за 80 дзён».*
7.15 Меладрама «Мілая Фрэнсіс».***
8.50 Камедыя «Фартуна Вегаса».***
10.30 Прыгоды «Даспехі Бога».***
12.05 Прыгоды «Даспехі Бога-2».*
14.00, 14.50, 15.40 Скетчкам «Паміж намі».***
16.10 Камедыя «Самка».***
17.40 Меладрама «Марафон».***
19.30 Камедыя «Навагодні адрыў».***
21.05 Прыгоды «Санта на продаж».***
22.35 Меладрама «Нашы палюбоўнікі».****

ТБ3

6.00 М/ф.
7.55 «Ёсць адзін сакрэт».
8.20 «Доктар І...»
8.55, 19.05, 3.00 «Вузел лёсу». Серыял.
10.20, 4.30 «Судовыя страсці». Дак. серыял.
12.00 «Сляпая».
13.00 «Варажбітка».
14.05 «Паралельны свет».
15.05 «Трэндзі».
15.35 «Здзелка».
16.05 «Натуральны адбор».
17.05 «Шныра».
18.00 «Цікаўная Варвара». Серыял.
20.50 «Магазіна».
21.50 «Рэвізора».
22.50 «Лінія абароны».
23.20 «Звышнатуральнае». Серыял.
0.05 «Беласнежка і паляўнічы». Фэнтэзі.***
2.10 «Амерыканскі жаніх».

ТБ1000

6.10 Закаханы Шэкспір.0
8.40 Караліна ў Краіне Кашмараў.*
10.50 Настаўнік на замену.***
13.00 Сенсацыя.***
15.10 Вялікія вочы.***
17.20 Дасканалы свет.***
20.10 Пітэр Пэн.*
22.25 Краніты прафесар.*
0.20 Тры метры над узроўнем неба.***
2.30 Ева: штучны розум.*
4.05 Інтэрв'ю з вампірам.***

ТБ1000 Рускае кіно

6.20 Пяць нявест.***
8.25 Манах і д'ябал.*
10.35 Шапіто-шоу: каханне і сяброўства.****
12.35 Падкідыш.0
14.00 Легенда №17.*
16.30 Мама не бядуй!****
18.10 Стрытрэйсеры.***
20.20 Космас як прадчуванне.***
22.20 Рыба-мара.****
0.05 Шапіто-шоу: павага і супрацоўніцтва.***
2.15 Атаміны Іван.
4.25 Мама не бядуй-2.***

National Geographic

6.00, 13.25 Гульні розуму.*
6.45, 5.35 Навуковыя недарэчнасці.*
7.55, 14.55 Міжнародны аэрапорт Дубай.*
8.40, 11.00, 15.40 Шаша праз пекла.*
9.25 Геній.***
10.15 Паранармальнае.***
11.50, 16.25, 19.30, 23.20, 2.30 Расследаванні авіякатастроф.*
12.35, 18.45, 21.45, 1.40 Пачатак.*
18.00, 21.00, 0.55, 4.00 Інстынкт выжывання.***
20.15, 4.50 Навука будучыні.*
22.35 Паранармальнае.***

Discovery

8.00, 14.00, 0.00, 3.50 Выжыць любой цаной.***
9.00, 15.30, 21.30, 5.55 Як гэта ўстроена?***
9.30, 15.00, 21.00, 5.30 Як гэта зроблена?***
10.00, 16.00, 23.00, 7.10 Паляўнічыя на рэліквіі.***
10.30, 16.30, 23.30, 7.35 Паляўнічыя на складах.***
11.00 Паляўнічы на антыкварыят.
17.00, 22.00, 6.20 Махінатары.***
18.00, 1.00 Залатая ліхаманка.***
19.00, 2.00 Траса Калыма.
20.00 Космас навыварат.
2.55 Кола: гульня на выжыванне.***
4.40 Маланкавыя катастрофы.***

Усходні гараскоп на

АВЕН. Агульная тэндэнцыя тыдня — крок наперад, два назад. У панядзелак і аўторак вам лепш строга захоўваць дысцыпліну і праяўляць выключныя дзелавыя якасці на працы. У сераду варта займацца толькі тымі справамі, якія ўжо даўно пачаты і патрабуюць працяг. Непажаданая пасіўнасць, але ў той жа час неабходна захоўваць асцярожнасць і не ісці напралом. Чым больш нова га вы даведаецеся, тым лепш. У пятніцу пастарайцеся не звязваць сябе ніякімі абяцаннямі: верагодна, іх будзе вельмі складана выканаць. Далёка не гладкімі могуць стаць адносіны са старымі сябрамі і аднадумцамі.

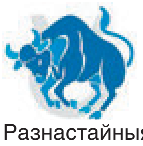

ЦЯЛЕЦ. Ініцыятыва і энергія прынясуць станоўчы вынік у бізнесе і асабістым жыцці. Разнастайныя падзеі, якія пастаянна змяняюць адна адну будуць патрабаваць увагі і ўдзелу, а таксама рашучасці і хуткай рэакцыі. Старайцеся не ператтамляцца, гэтыя дні не асабліва важныя для працы. Чацвер можа прынесці буйны камерцыйны поспех пры цвярозым і дзелавым падыходзе, аднак вынікі будуць бачныя не адразу. У пятніцу спатрэбіцца халодны разлік. У суботу выяўляйце асцярожнасць пры зносінах з незнаёмымі людзьмі, канфлікты вам не патрэбны.

БЛІЗНЯТЫ. У першай палове тыдня вы лёгка вырашыце ўсе праблемы і паднімецеся на новую прыступку па шляху да поспеху. Не варта недаацэньваць сваіх перамог, але чым менш пра гэта будуць ведаць навакольныя, тым лепш будзе для вас. Вам спатрэбіцца такія якасці, як разважлівасць і вытрымка. Можна планаваць бліжэйшую будучыню ў самых светлых тонах. І ўсё гэта збудзецца. У выхадныя парадуе каханы чалавек.

РАК. Не сядзіце на месцы, больш рухайцеся і размаўляйце, вельмі важна аказацца ў патрэбны час у патрэбным месцы. Ёсць шанц завесці каштоўныя знаёмствы. Таму будзе спрыяць ваш дар красамоўства і ўменне пераконваць навакольных у сваёй слушнасці. На працы лепш разлічваць толькі на ўласныя сілы і магчымасці. Калі адчуеце, што стаміліся ад сустрэч і вам не хочацца мець зносіны з людзьмі, значыць, пара ў адпачынак, аднак калі ўсё, калі абставіны дазволяць, зрабіце сабе прыемны вечар — адпачніце так, як гэтага хочацца.

ЛЕЎ. Галоўнае — быць актыўнымі і паслядоўнымі на працягу ўсяго тыдня. Непажаданая легкадумна раздаваць абяцанні, бо выканаць іх будзе вельмі праблематычна. Старайцеся больш часу праводзіць на прыродзе, абмяжуйце зносіны з горадам і яго дзелавым асяроддзем да неабходнага мінімуму. У панядзелак і аўторак паспрабуйце не перагружацца, інакш працаздольнасць знізіцца, і вы ўсё роўна не здолееце ўсё скончыць своечасова. Пазбягайце непатрэбных сустрэч і кантактаў. Вамі можа авалодаць ахвота да змены месцаў, таму будзе карысна трохі павандраваць.

ДЗЕВА. Тыдзень пройдзе ў спакойным тэмпе, калі вы самі не будзеце ствараць лішнія праблемы. Паспрабуйце рэальна разлічваць сілы і не ўзвальваць на сябе лішнюю работу і абавязкі. Захоўвайце душэўную раўнавагу і стаўцеся добразычліва да крытыкі. Пачуццё гумару дазволіць убачыць сітуацыю, якая склалася, з іншага боку і знайсці арыгінальны спосаб яе рашэння.

наступны тыдзень

ШАЛІ. Можаце стаць генератарам новых ідэй і праектаў, але не варта выхваляцца сваімі поспехамі: гэтым вы можаце выклікаць зайздрасць і непрыманне навакольных. Плануючы штосьці на гэтым тыдні, лепш за ўсё трымаць у сакрэце свае задумы. Ёсць шанц усталяваць вельмі карысныя дзелавыя сувязі, што спрыяльна адаб'ецца на вашым сацыяльным статусе. Добры час для вырашэння сямейных праблем і наладжвання нефармальных узаемаадносін з калегамі.

СКАРПІЁН. Можна ўпэўнена прыступаць да выканання новага асабліва важнага задання. Нават і не сумнявайцеся ў поспеху. Тыдзень можа прынесці шмат цікавых магчымасцяў для атрымання прыбытку. Панядзелак і серада — добры час для пачатку новых праектаў, праявіце ініцыятыву і творчае мысленне. Могуць ажывіцца вашы адносіны з ранейшымі дзелавымі партнёрамі або цяперашнімі калегамі, яны прапануюць вам істотную дапамогу ці дадуць важнае даручэнне, з якім вы з бляскам справіцеся.

СТРАЛЕЦ. Не пачынайце дзейнічаць, не вызначыўшыся з мэтамі, інакш час і сілы будуць выдаткаваныя марна. Не вельмі давярайце фактам і лічбам, калі інтуіцыя кажа, што тут нешта не так, ад вас нешта хаваюць. У чацвер лепш не прадпрымаць нічога сур'ёзнага. Нядзеля, хутчэй за ўсё, астанецца ціхім і спакойным днём, прысвяціце яго сузіранню і абдумванню грандыёзных падзей, якія маюць адбыцца.

КАЗЯРОГ. Для пераадолення перашкод, якія ўзнікаюць на вашым шляху, трэба ўжыць максімальна асцярожную тактыку. Кожнае дзеянне павінна быць старанна выверана. Аўторак — выдатны дзень для новых пачынанняў, паспрабуйце не прапусціць момант, ганіце прэч недаверлівасць і ляноту. Субота — удалы дзень для ажыццяўлення ідэй, пачніце рамонт у кватэры, пасадзіце кветкі на дачы. Толькі спачатку выдаткуйце некаторы час на тлумачэнне вашых задум тым, хто жыве разам з вамі. Магчыма, з праціўнікаў перамен яны стануць вашымі памочнікамі.

ВАДАЛЕЙ. Будзеце ў добрым настроі, дзякуючы чаму ўсё намечанае атрымаецца. Калі прыкладзяце пэўныя намаганні, то перашкод у дасягненні мэт не ўзнікне. Пачынайце паступова вучыцца таму, чаго не хапае. Ваша здольнасць знаходзіць дакладныя рашэнні і своечасовая падтрымка блізкіх людзей дапамогуць стварыць выдатныя перадумовы для будучага поспеху. У чацвер варта падрыхтавацца сябе да сюрпрызаў, фартуна можа звярнуць на вас увагу. У другой палове тыдня лепш знізіць актыўнасць і нагрузку — падумаць пра адпачынак.

РЫБЫ. Падзеі пройдуць сапраўднай лавінай, мала што пакідаючы пасля сябе ў ранейшым выглядзе. Будзьце гатовыя да аднаўленчых работ альбо да добраўпарадкавання змененага ландшафту. Вас чакае маса навін, дзелавых сустрэч, напружаных сітуацый на працы, так што варта прадумаць свой расклад і сур'ёзна падысці да перамен, якія адбываюцца. Памятайце, што вы зможаце атрымаць з сітуацыі пэўную выгаду, калі захаваеце спакой і выявіце цярпенне.

Чацвер, 25 мая

Беларусь 1

6.00, 7.20, 8.15 Добрай раніцы, Беларусь!
7.00, 8.00, 9.00, 12.00, 15.00, 19.00, 0.00 Навіны.
7.05, 8.05 Навіны эканомікі.
7.10, 8.10, 19.40, 23.25 Зона Х.
8.40 Слова мітрапаліта Тадэвуша Кандрусевіча на свята Узнясення Гасподняга.
8.50 Слова мітрапаліта Паўла на свята Узнясення Гасподняга.
9.10, 21.45 Серыял «След».***
10.00, 12.00, 15.00 90 секунд.
11.00 Дзіцячы доктар.
11.35, 12.10, 20.00 Серыял «Гаспадыня».***
13.05 Дзень у вялікім горадзе.
14.00 Дэтэктыў «Маёр і Магія».***
15.15, 18.40 Навіны рэгіёна.
15.25 Нашы.
15.45, 16.05 Рэаліці-шоу «Выратуйце нашу сям'ю».***
17.35 Беларуская часінка.
19.20, 23.45 Сфера інтарэсаў.
21.00 Панарама.
0.20 Дзень спорту.
0.30 Серыял «Апошняя сустрэча».***

Беларусь 2

7.00 Тэлераніца.
9.00, 22.45 Тэлебарометр.
9.05, 18.00 Серыял «Каханне і іншыя недарэчнасці...»***
11.00, 17.30 «Багіня шопінгу». Фэшн-шоу.
11.35, 17.00 Серыял «Кухня».***
12.10, 19.55 «Тата папаў». Сямейнае рэаліці-шоу.
14.05, 21.40, 22.05 «Паненка-сялянка». Рэаліці-шоу.
15.20, 23.45 «Пін_код». Інтэрактыўны маладзёжны праект.
16.05, 22.50 Трылер «Тут нехта ёсць. Выкупленне».***
22.00 Спортлато 6 з 49, КЕНО.

Беларусь 3

7.00 «Дабранак».
7.35 «Беларуская кухня». Вушкі з грыбамі.
8.05, 12.00, 20.15 «Калейдаскоп». Навіны культуры.
8.20, 12.15, 20.30 «Гэты дзень».
8.25, 17.50 «Ціхі Дон». Кінараман.*
10.20, 12.20 «Размовы пра духоўнае».
10.30, 12.55 «Іх ведалі толькі ў твар». Драма.*
12.30 «Наперад у мінулае».
14.30 «Я хачу гэта ўбачыць!» Маладзечна.
15.00 «Чыста англійскія забойствы». Дэтэктыў. «Хмарная восень». 1-я серыя.***
15.50, 21.05 «Партызанскі фронт». Дак. фільм.*
16.25, 21.40 «Маладая гвардыя». Драма. 1-я серыя.*
19.50 «Тэатр у дэталях». Балет Нацыянальнага акадэмічнага Вялікага тэатра оперы і балета Беларусі «Анюта».
20.40 «Калыханка».
23.10 «1790 год». Дэтэктыў.***

Беларусь 5

8.00 Баскетбол. Кубак Халіпскага. Аргенціна — Беларусь (1).
9.45, 20.25 Футбол. Ліга Еўропы УЕФА. Фінал.
11.40 Футбол. Беларусбанк — чэмпіянат Беларусі. «Дынама-Мінск» — «Шахцёр» (Салігорск).
13.30 Баскетбол. Кубак Халіпскага. Беларусь (2) — Лондан.
15.20 Слэм-данк.
15.50 Баскетбол. Кубак Халіпскага. Беларусь (2) — Аргенціна. (У перапынку — Спорт-цэнтр.)
17.50 Авертайм.
18.20 Баскетбол. Кубак Халіпскага. Вялікабрытанія — Беларусь (1). (У перапынку — Спорт-цэнтр.)
20.15 Спорт-цэнтр.
22.20 Хакей. Чэмпіянат свету.

АНТ

6.00, 6.30, 7.00, 7.30, 8.00 (з субцітрамі), **8.30, 9.00** (з субцітрамі), **11.00, 13.00, 16.00, 18.00** (з субцітрамі), **20.30** Нашы навіны.
6.05, 8.05 «Наша раніца».
9.05 «Жыць здорава!»
10.15 «Смак».
11.05, 13.05, 16.15, 18.15 (з субцітрамі), **21.00** Навіны спорту.
11.10 «Модны прыгавор».
12.10 «Сам-насам з усімі».
13.10 «Мужчынскае/Жаночае».
14.15, 16.20 «Час пакажа».
16.55 «Давай пажэнімся!»
18.20 «Кантрольная закупка».
18.55 «Удача ў прыдачу!» Дзённік.
19.00 «Няхай гавораць».
20.00 Час.
21.05 Серыял «Уласік. Цень Сталіна».***
23.00 «Вячэрні Ургант».
23.40 «Давай пажэнімся!»
0.35 Начныя навіны.

СТБ

6.00, 7.30, 10.30, 13.30, 16.30, 19.30, 22.30 «24 гадзіны».
6.10, 17.25 «Міншчына».
6.20, 7.45 «Раніца. Студыя добрага настрою».
7.40, 20.10. 23.00 «СТБ-спорт».
8.30, 23.25 «Тайны Чапман».
9.30, 17.35 «Званая вячэра».
10.40, 18.35 «Самыя шакіруючыя гіпотэзы».
11.40, 0.15 «Каманда Чэ». Серыял.
13.50 «Сакрэтныя тэрыторыі».
15.35 «Вадзіць па-руску».
15.55 «Мінск і мінчане».
16.50 «Салдаты і афіцэры». Серыял.
20.00 «Сталічныя падрабязнасці».
20.15 «Дзіўная справа».
22.00 «Глядзець усім!»
23.05 «Аўтапанарама».

МІР

6.40 М/ф «Маша і Мядзведзь».0
7.00 Добрай раніцы, свет!***
8.35 «Няма праблем!»***
10.00 «Яшчэ танней».*
10.30 «Любімыя акцёры». Георгій Віцын.*
11.00, 13.15 Серыял «А золкі тут ціхія».*
13.00, 16.00, 19.00 Навіны (бягучы радок).
15.00 Дак. фільм «Сямейныя драмы».***
16.15 Серыял «Вяртанне Мухтара-2».***
19.20, 4.15 Серыял «Закон і парадак».***
22.15 Маст. фільм «Гідраўліка».***
0.15 Маст. фільм «Маша і мора».***

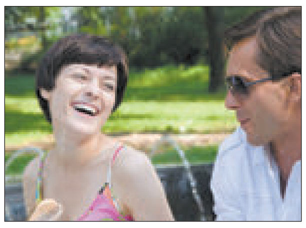

2.05 Серыял «Гарачы лёд».***

РТР—Беларусь

7.00 «Раніца Расіі».
11.00, 14.00, 17.00, 20.00 Весткі.
11.40 «60 хвілін». Ток-шоу.
13.00 «Пакой смеху».
13.50, 16.50, 19.50, 23.00 Навіны — Беларусь.
14.35 «Пра самае галоўнае». Ток-шоу.
15.40 «Прамы эфір».
17.20 Серыял «Скліфасоўскі».
19.15, 20.40 Маст. фільм «Крымінальная справа».*
21.40 «Простыя пытанні» з Ягорам Хрусталёвым.
22.00, 23.10 Серыял «Капітанша».
0.05 «Паядынак».

НТБ—Беларусь

5.55 «Астрапрагноз».
6.00, 7.00, 8.00, 10.00, 13.00, 16.00, 19.00 Сёння.
6.05 «Дачны адказ».
7.10, 8.05 Серыял «Час Волкава».***
9.00 Серыял «Мухтар. Новы след».***
9.45, 23.05 «НЗ.by».
10.20 Серыял «Ляснік».***
12.00 Суд прысяжных.
13.25, 16.30 Агляд. Надзвычайнае здарэнне.
14.05 Серыял «Дарожны патруль».***
17.05 Серыял «Вуліцы разбітых ліхтароў».***
19.40 Серыял «Зніклы без вестак. Другое дыханне».***
21.30 Серыял «Марскія д'яблы. Смерч. Лёсы».***
23.25 «Вынікі дня».
23.55 Серыял «Шэф».***

8 канал

7.00 Раніца на «Восьмым».
8.00 Серыял «Чатыры танкісты і сабака».
9.00, 17.30 Серыял «Грандгатэль».
10.15 «Сябры дзядулі Марка».
10.30 Рэаліці-шоу «Вяселле па разліку».
11.00 Фантастыка «Людзі ў чорным».
12.40, 19.20 Серыял «Імперыя».
14.15 Серыял «Прыгоды маладога Індыяны Джонс».
15.55, 19.15, 21.00, 23.55 «Надвор'е».
16.00 «Мультпарад»: Том і Джэры.
16.15 «Мой любімы гадавванец».
16.40 Серыял «Я кахаю».
19.00 «Фэшн is my прафэшн».
20.50 «Вечарніца».
21.05 «Даведнік па краінах і кантынентах».
21.15 Баявік «Залатое вока».
23.25 Серыял «Футбалісты».

ВТБ

6.00 «Турбаміксер».***
6.30, 4.35 «Ералаш».0
7.30, 3.25 М/ф «Фіксікі».0
7.50, 3.45 М/ф «Смяшарыкі».0
8.20, 4.15 М/ф «Машыны страшылкі».0
8.30, 15.10, 19.00 Серыял «Атэль Элеон».***
9.30 Камедыя «Бесталковыя».*
11.25 Скетч-шоу «6 кадраў».***
12.00, 2.10 «Лаві момант».***
12.30, 5.10 Серыял «Я лячу».***
13.30 «Дом мары».***
14.00, 20.10 Серыял «Дах свету».***
16.20, 0.50 Серыял «Васьмідзясятыя-5».***
16.50 Серыял «Закрытая школа-3».***
17.50 «Уральскія пельмені».***
21.20 Баявік «Салдат Джэйн».***
0.00 Еўрапейскі покерны турнір.****
1.20 «Дурні і дарогі».***
1.50 Серыял «Бязмоўны сведка».***
2.40 «Не можа быць!»***

Культура

6.30 «Еўраньюс».
10.00, 15.00, 19.30, 23.15 Навіны культуры.
10.15 «Назіральнік».
11.15 «Каломба». Серыял.
12.35 Сусветныя скарбы.
12.55 «Яндэкс, Гугл і «алгарытм Залізняка». Дак. фільм.
13.35 «Расія, любоў мая!» «Традыцыі і культура хантаў».
14.05 «Ці варта нам баяцца мабільных тэлефонаў?» Дак. фільм.
15.10 «Міхайла Ламаносаў». Маст. фільм. «Вароты вучонасці». 3-я серыя.
16.35 «Абсалютны слых».
17.15 «Больш чым каханне». Вальтэр і Таццяна Запашныя.
17.55 Зоркі фартэпіяннага мастацтва. Элісо Вірсаладзэ.
18.45, 0.30 Да 80-годдзя Андрэя Бітава. «Крок у бок ад агульнага патоку».
19.15 «Добрай ночы, малыя!»
19.45 Галоўная роля.
20.05 Чорныя дзіркі. Белыя плямы.
21.15 «Больш чым каханне». Яніна Жэймо і Лявон Жанно.
22.00 «Энігма». Алена Башкірава.
22.45 «Адлюстраваны час». Дак. серыял.
23.30 Мастсавет.
23.35 Навука без межаў. «Як відэагульні ўплываюць на наша жыццё?» Дак. фільм.
0.55 Мікалай Луганскі ў Вялікай зале Маскоўскай кансерваторыі.
1.55 «Казус Кукоцкага». Серыял.***
2.45 «Лаа-цзы». Дак. фільм.

Настальгія

6.00 «Быў час» з Аляксандрам Паліткоўскім: «Мара па-савецку». 2007 год.*
6.50 Маст. фільм «Маленькая Вера».****
9.00, 15.00, 21.00, 3.00 «Мінулы час».*
9.40, 11.00, 14.45, 15.40, 17.00, 19.10, 21.40, 23.00, 2.45, 3.40, 5.00 Музычная настальгія.*
10.00, 16.00, 22.00, 4.00 «Нараджаныя ў СССР».*
11.15 Праграма «Тэма» з Уладзіславам Лісцьевым «Легалізацыя публічных дамоў». 1992 год.****
12.00 «Спяем, сябры!» з Наталляй Казялковай: «Песні нашага стагоддзя». 2005 год.*
13.10 Маст. фільм «Печкі-лавачкі».***
17.20 Праграма «Рок-н-рол ТБ». Канцэрт Канстанціна Нікольскага. 1992 год.*
18.00 «Яловая субмарына» з Аляксандрам Ліпніцкім. «Гісторыя рускага рока. Віктар Цой». «Дзеці хвілін». 2-я частка: «Радавацца трэба!» 2008 год.***
19.25 Маст. фільм «Школьны вальс».***
23.30 «Голас народа». Маналогі ў «будцы галоснасці». 1991 год.*
0.00 «СевАлогія» з Севам Наўгародцавым: «Дип Пёрпл». 2005 год.***
1.20 Маст. фільм «Небяспечны ўзрост».***
5.20 «Гэта было нядаўна, гэта было даўно...» Раман Карцаў.*

EuroSport 1

4.00, 7.00, 10.45, 21.20, 23.05, 1.30 Футбол. Чэмпіянат свету сярод маладзёжных каманд (U-20).
5.30, 9.45, 13.00, 14.15, 22.00, 0.30, 2.30 Веласпорт. «Джыра д'Італія».
9.30, 21.00 Тэніс. «Рыхтуйся да «Ралан Гарос».
14.00, 18.15 Веласпорт. «Джыра-экстра».
18.30 Тэніс. «Ралан Гарос».
19.00 Тэніс. Турнір АТР.

Кінакамедыя

0.15 Камедыя «Мытня дае дабро».***
2.10 Меладрама «З шчаслівыя парасяці».****
4.00 Камедыя «Давай, да пабачэння!»***
5.35 Меладрама «Казанова» (1-я серыя).***
7.10 Меладрама «Казанова» (2-я серыя).***
8.45 Камедыя «Манія велічы».
10.40 Камедыя «Усё магу».***
12.15 Меладрама «Нянька па выкліку».***
14.00, 14.50, 15.40 Скетчкам «Паміж намі».***
14.20, 15.10 «Камедыянты (Шоу)».***
16.00 Дэтэктыў «Піражкі з бульбай» (1-я серыя).*
16.50 Дэтэктыў «Піражкі з бульбай» (2-я серыя).*
18.00 Камедыя «Калачы».***
19.30 Камедыя «Выпускны».****
21.15 Камедыя «Настаўнік года».***
23.15 Камедыя «Фартуна Вегаса».***

ТБ3

6.00 М/ф.
8.00 «Ёсць адзін сакрэт».
8.25 «Доктар І...»
8.55, 19.05 «Вузел лёсу». Серыял.
10.25, 3.45 «Судовыя страсці». Дак. серыял.
12.05 «Сляпая».
13.05 «Варажбітка».
14.10, 5.10 «Паралельны свет».
15.10 «Трэндзі».
15.40 «Здзелка».
16.10 «Натуральны адбор».
17.10 «Шчыра».
18.05 «Цікаўная Варвара». Серыял.
20.50 «Спатканне з зоркай».
22.00 «Рэвізора».
23.05 «Алігарх ТБ».
23.35 «Звышнатуральнае». Серыял.
0.20 «Кожную нядзелю». Маст. фільм.***
2.55 «Амерыканскі жаніх».

ТБ1000

6.10 Паляўнічыя на троляў.***
8.20 Кранутыя прафесар.*
10.20 Тры метры над узроўнем неба.***
12.50 Пітэр Пэн.*
15.10 Інтэрв'ю з вампірам.***
17.35 Версія.***
20.10 Ілюзіяніст.***
22.20 Кранутыя прафесар-2: сям'я Клампаў.***
0.25 Тры метры над узроўнем неба: я цябе хачу.***
2.40 Апантанасць.***
4.30 У чаканні вечнасці.***

ТБ1000 Рускае кіно

6.20 Ёлкі кудлатыя.
8.10 Космас як прадчуванне.***
10.05 Шапіто-шоу: павага і супрацоўніцтва.***
12.20 За двума зайцамі.*
13.50 Атамны Іван.
16.20 Мама, не бядуй-2.***
18.25 Ведзьма.***
20.20 Поўнае ператварэнне.***
22.10 Выпрабаванне.***
0.10 Іронія лёсу. Працяг.*
2.20 Сіндром Пятрушкі.***
4.20 У стылі jazz.***

National Geographic

6.00, 13.25 Гульні розуму.*
6.50, 5.35 Навуковыя недарэчнасці.*
8.00, 14.55 Міжнародны аэрапорт Дубай.*
8.45, 11.05, 15.40 Шаша праз пекла.*
9.30 Смага.*
10.20 Паранармальнае.***
11.50, 16.25, 19.30, 23.20, 2.30 Расследаванні авіякатастроф.*
12.40, 18.45, 21.50, 1.40 Пачатак.*
18.00, 21.00, 0.55, 4.00 Аўта-SOS.*
20.15, 4.50 Навука будучыні.*
22.35 Паранармальнае.***

Discovery

8.00, 14.00, 0.00, 3.50 Выжыць любой цаной.***
9.00, 15.30, 21.30, 5.55 Як гэта ўстроена?***
9.30, 15.00, 21.00, 5.30 Як гэта зроблена?***
10.00, 16.00, 23.00, 7.10 Паляўнічыя на рэліквіі.***
10.30, 16.30, 23.30, 7.35 Паляўнічыя на склады.***
11.00 Бітвы робатаў.
17.00, 22.00, 6.20 Махінатары.***
18.00, 2.55 Харлі і браты Дэвідсан.***
19.00, 1.00 Залаты шлях.***
20.00, 2.00 Легенда пра золата кракадзілаў.***
4.40 Маланкавыя катастрофы.***

ШАХМАТНЫ КЛУБ

Выпуск №18

Сёлета споўнілася б 85 гадоў Мікалаю Плотнікаву (1932—1999). Мікалай Сяргеевіч быў інжынерам-лесаводам па адукацыі, амаль два дзесяцігоддзі жыцця аддаў арміі. З 1962 года жыў і працаваў у Брэсце. Склаў больш за сто задач і эцюдаў, частка з якіх адзначана ў конкурсах. Шэраг кампазіцый былі апублікаваны ўжо пасля смерці аўтара яго калегамі.

Некалькі разоў ахвяруюцца белыя фігуры ў задачы М. Плотнікава, што была ўзнагароджана пахвальным водгукам на Мемарыяле Л. Кубеля ў 1989 годзе.

Белыя: Kpb7, Фg2, Лd6, Лf2, Cb8, Cc8, Kd1, Kh7, пп. c2, c4, h4 (11).

Чорныя: Kpe4, Фf4, Kf3, пп. d2, d4, e5, e7, f5, g4 (9).

Мат у 3 хады.

Рашае 1.Фg3! ~ 2.Ле2+ Фе3 3.Kf2x, 1...Ф:g3 2.Kg5+ K:g5 (Kpf4) 3.C:f5 (Л:d4)x, 1...Фе3 2.Ф:е5+ K:е5 (Kp:e5) 3.C:f5 (Ле6)x

Наступная задача таго ж аўтара адносіцца да мініяцюр — гэта значыць, у ёй не больш за сем фігур *(гл. дыяграму)*.

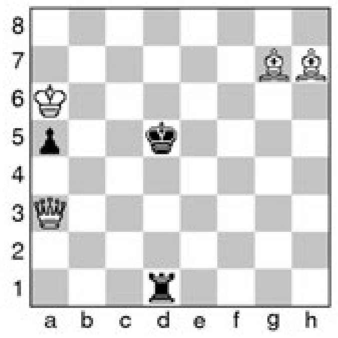

Белыя: Кра6, Фа3, Cg7, Ch7 (4).
Чорныя: Kpd5, Лd1, па5 (3).

Мат у 3 хады.

Дасылайце рашэнні на адрас рэдакцыі («Звязда», вул. Хмяльніцкага, 10а, 220013, г. Мінск) або на электронны адрас вядучага аддзела: vadim_ne67@mail.ru

* * *

Прызавыя тройкі чэмпіянатаў Беларусі да 20 гадоў склалі: сярод юнакоў — Міхаіл Нікіценка, Станіслаў Кавалеўскі і Ягор Філіпец, сярод дзяўчат — Рагнеда Фядосенка, Вольга Бадэльска і Вольга Малацілава. Прыводзім па пераможнай партыі чэмпіёнаў.

Максім Іваннікаў — Міхаіл Нікіценка. 1.c4 g6 2.d4 Kf6 3.Kc3 Cg7 4.e4 d6 5.f3 0-0 6.Ce3 Kc6 7.Kge2 a6 8.Фd2 Лb8 9.Лb1 e5 10.d5 Ka5 11.Kc1 c5 12.b4 cb 13.Ka4 K:c4 14.C:c4 b5 15.Л:b4 Cd7 16.Cd3 a5 17.Лb1 ba 18.Л:b8 Ф:b8 19.Ф:a5 Kh5 20.Фa7 Ф:a7 21.C:a7 Kf4 22.g3 Лc8 23.Kpd2 Kg2 24.Ke2 Ch6+ 25.f4 ef 26.gf Kxf4 27.Ce3 K:d3 28.C:h6 Kf2 29.Лb1 K:e4+ 30.Kpe3 Kf6 31.Kpd4 Cg4 32.Kc3 Cf5 33.Лb5 Kg4 34.Cd2 K:h2 35.K:a4 Kf3+ 36.Kpe3 K:d2 37.Kp:d2 Лc2+ 38.Kpe3 Л:a2 39.Kc3 Лa6 40.Kpd4, 0:1.

Рагнеда Фядосенка — Маргарыта Храпко. 1.e4 c5 2.Kf3 Kc6 3.Cb5 g6 4.C:c6 dc 5.d3 Cg7 6.h3 Kf6 7.Kc3 0-0 8.Ce3 b6 9.Фd2 Лe8 10.0-0-0 e5 11.Ke2 Ca6 12.Фc3 Фc7 13.Kd2 Kd7 14.Фa3 Фc8 15.h4 Kf8 16.h5 Ke6 17.hg fg 18.Фb3 Kph8 19.Лh3 Kf8 20.Лdh1 Фe6 21.Фa3 Cc8 22.Kf3 Cf6 23.Kh4 Фe7 24.Л3h2 Kpg8 25.Фc3 Cg4 26.f3 Ce6 27.Фd2 Лad8 28.f4 C:a2 29.f5 Cf7 30.g4 C:h4 31.Л:h4 Фd7 32.Ch6 c4 33.C:f8 cd 34.Л:h7 Kp:f8 35.Фh6+ Kpe7 36.Л:f7+ Kp:f7 37.Ф:g6+ Kpf8 38.Лh8+ Kpe7 39.Лh7+, 1:0.

У чэмпіянатах Беларусі сярод хлопчыкаў прызёрамі сталі: да 8 гадоў — Ягор Гусараў, Андрэй Руднеў і Мітрафан Патаповіч, да 10 гадоў — Арцём Стрыбук, Міхей Навуменка і Іван Сінюковіч; сярод дзяўчынак: да 8 гадоў — Каця Зубкоўская, Мілена Сідарэня і Аня Ціханава, да 10 гадоў — Ліза Андруховіч, Рада Ляскові ч і Іра Ногач.

На жаночым чэмпіянаце Еўропы ў Рызе Вольга Бадэлька была 44-й са 144 удзельніц, Настасся Зязюлькіна — 57-й, Ланіта Сцяцко — 101-й. Сяргей Жыгалка ў моцным турніры імя Анатоля Карпава, што 18-ты год запар ладзіўся ў расійскім горадзе Пайкоўскі, заняў восьмае месца з дзесяці. Кірыл Ступак завяваў «серабро» ў Ташкенце (95 удзельнікаў). У рэспубліканскім камандным турніры «Белая ладдзя» прызёрамі сталі школьнікі са Светлагорска, Бабруйска і Брэста.

* * *

Рашэнне задачы з мінулага выпуску: 1.Лb7, блізня — 1.Ф:a7.

Вадзім ЖЫЛКО.

Пятніца, 26 мая

Беларусь 1

6.00, 7.20, 8.15 Добрай раніцы, Беларусь!
7.00, 8.00, 9.00, 12.00, 15.00, 19.00, 0.00 Навіны.
7.05, 8.05 Навіны эканомікі.
7.10, 8.10, 19.20 Зона Х.
9.10 Серыял «След».***
10.00, 12.00, 15.00 90 секунд.
11.00 Дзіцячы доктар.
11.35, 12.10, 20.00 Серыял «Гаспадыня».***
13.05 Дзень у вялікім горадзе.
14.00, 15.25 Дэтэктыў «Маёр і Магія».***
15.15, 18.40 Навіны рэгіёна.
16.30 Нашы.
16.50 Рэаліці-шоу «Выратуйце нашу сям'ю».***
21.00 Панарама.
21.45 Меладрама «Дылетант». 1 — 4-я серыі.***
1.20 Дзень спорту.

Беларусь 2

7.00 Тэлераніца.
9.00, 23.55 Тэлебарометр.
9.05, 18.00 Серыял «Каханне і іншыя недарэчнасці...»***
11.10, 17.30 «Багіня шопінгу». Фэшн-шоу.
11.40, 17.00 Серыял «Кухня».***
12.15, 20.00 «Тата папаў». Сямейнае рэаліці-шоу.
14.05 «Паненка-сялянка». Рэаліці-шоу.
15.20 «Пін_код». Інтэрактыўны маладзёжны праект.
16.05 Трылер «Тут нехта ёсць. Выкупленне».***
21.35, 22.05 «Бітва экстрасэнсаў. 15 сезон».
22.00 Спортлато 5 з 36, КЕНО.
0.00 Трылер «Анёлы і Дэманы».***

Беларусь 3

7.00 «Дабраранак».
7.35 «Беларуская кухня». Халадзец з рыбы.
8.05, 12.00, 20.15 «Калейдаскоп». Навіны культуры.
8.20, 12.15, 15.10, 20.30 «Гэты дзень».
8.25, 18.10 «Квартэт Гварнеры». Драма.*
10.05, 13.15 «Звязда». Драма.*
11.35 «Сіла веры».
12.20 М/ф.0
12.50 «Камертон». Заслужаны артыст БССР Ілья Курган.
14.45 «Я хачу гэта ўбачыць!» Станькава.
15.15 «Чыста англійскія забойствы». Дэтэктыў. «Хмарная восень». 2-я серыя.***
16.10, 21.05 «Другі фронт. Лепш позна, чым ніколі». Дак. фільм.*
16.50, 21.40 «Маладая гвардыя». Драма. 2-я серыя.*
19.50 «Тэатр у дэталях». Спектакль Нацыянальнага акадэмічнага драматычнага тэатра імя М. Горкага «Бег».
20.40 «Калыханка».
23.00 «1790 год». Дэтэктыў.***

Беларусь 5

8.00 Баскетбол. Кубак Халіпскага. Вялікабрытанія — Беларусь (1).
9.40, 23.30 Хакей. Чэмпіянат свету.
11.35 Баскетбол. Кубак Халіпскага. Беларусь (2) — Аргенціна.
13.20 Мастацкая гімнастыка. Чэмпіянат Еўропы.
16.10 Муай-тай. Чэмпіянат свету. Мінск.
18.50 Футбол. Беларусбанк — чэмпіянат Беларусі. «Крумкачы» (Мінск) — «Іслач» (Мінскі раён). (У перапынку — Спорт-цэнтр.)
20.55 Спорт-цэнтр.
21.05 Піт-стоп.
21.35 Змяшаныя адзінаборствы. UFC 211.

АНТ

6.00, 6.30, 7.00, 7.30, 8.00 (з субцітрамі), 8.30, 9.00 (з субцітрамі), 11.00, 13.00, 16.00, 18.00 (з субцітрамі), 20.30 Навіны.
6.05, 8.05 «Наша раніца».
9.05 «Жыць здарова!»
10.15 «Смак».
11.05, 13.05, 16.15, 18.15 (з субцітрамі), 21.00 Навіны спорту.
11.10 «Модны прыгавор».
12.10 «Сам-насам з усімі».
13.10 «Мужчынскае/Жаночае».
14.15 «Час пакажа».
16.20 Камедыя «Не можа быць!»*
18.20 «Кантрольная закупка».
18.55 «Удача ў прыдачу!» Дзённік.
19.00 «Поле цудаў».
20.00 Час.
21.05 «Пераможца».
22.45 «Што? Дзе? Калі?» у Беларусі. Летняя серыя гульняў.
23.55 Драма «Джо».****
1.55 Начныя навіны.

СТБ

6.00, 7.30, 10.30, 13.30, 16.30, 19.30, 22.30 «24 гадзіны».
6.10, 17.25 «Міншчына».
6.20, 7.45 «Раніца. Студыя добрага настрою».
7.40, 20.10. 23.00 «СТБ-спорт».
8.30, 23.05 «Тайны Чапман».
9.30, 17.35 «Званая вячэра».
10.40, 18.35 «Самыя шакіруючыя гіпотэзы».
11.40, 0.00 «Каманда Чэ». Серыял.
13.50 «Дзіўная справа».
15.35 «Вадзіць па-руску».
16.05 «Аўтапанарама».
16.50 «Скардзіцца дазваляецца».

17.10 «Адкрытая размова».
20.00 «Сталічныя падрабязнасці».
20.15 «Рускі характар».
22.00 «Глядзець усім!»
1.40 «Засакрэчаныя спісы. Фатальныя лічбы».

МІР

6.40 М/ф «Маша і Мядзведзь».0
7.00 Добрай раніцы, свет!***
8.35 Маст. фільм «Дзеці Дон-Кіхота».*
10.00 «Яшчэ танней».*
10.30 «Любімыя акцёры», Анатоль Папанаў.*
11.00, 13.15 Серыял «А золкі тут ціхія».*
13.00, 16.00, 19.00 Навіны (бягучы радок).
15.00 Дак. фільм «Сямейныя драмы».***
16.15 «Сакрэтныя матэрыялы».***
17.15 Серыял «Вяртанне Мухтара-2».***
19.20 Серыял «Халодны разлік», 1—4-я серыі.*
23.00 Маст. фільм «Папялушка».0
0.35 «Трымайся, шоубіз!»***
1.05 «Я — валанцёр».*
1.35 Маст. фільм «Версальскі раман».***
3.30 М/ф.0

РТР—Беларусь

7.00 «Раніца Расіі».
11.00, 14.00, 17.00, 20.00 Весткі.
11.40 «Простыя пытанні» з Ягорам Хрусталёвым.
12.00 «60 хвілін». Ток-шоу.
13.20 «Пакой смеху».
13.50, 16.50, 19.50, 23.00 Навіны — Беларусь.
14.35 «Пра самае галоўнае». Ток-шоу.
15.40 «Прамы эфір».
17.20 Серыял «Скліфасоўскі».
19.15, 20.40 Маст. фільм «Крымінальная справа».*

22.00, 23.10 «Петрасян-шоу».
0.05 Маст. фільм «Аднойчы пераступіўшы рысу».*

НТБ—Беларусь

5.55 «Астрапрагноз».
6.00, 7.00, 8.00, 10.00, 13.00, 16.00, 19.00 Сёння.
6.05 «Бітва шэфаў».*
7.10, 8.05 Серыял «Час Волкава».***
8.05 Серыял «Час Волкава».***
9.00 Серыял «Мухтар. Новы след».***
9.45, 23.15 «НЗ.by».
10.20 Серыял «Ляснік».***
12.00 Суд прысяжных.
13.25, 16.30 Агляд. Надзвычайнае здарэнне.
14.05 Серыял «Дарожны патруль».***
17.05 Серыял «Вуліцы разбітых ліхтароў».***
19.40, 23.35 Серыял «Зніклы без вестак. Другое дыханне».***

8 канал

7.00 Раніца на «Восьмым».
8.30 Серыял «Чатыры танкісты і сабака».
9.30, 17.55 Серыял «Грандгатэль».
10.45 «Сябры Дзядулі Маркa».
11.00 Камедыя «Вялікі куш».
12.40, 19.20 Серыял «Імперыя».
14.15 Серыял «Прыгоды маладога Індыяны Джонс».
15.55, 19.15, 20.55, 23.55 «Надвор'е».
16.00 «Мультпарад»: «Браты Грым».
16.30 «Адшукваецца адпачынак».
17.00 Серыял «Я кахаю».
20.50 «Вечарніца».
21.00 Фантастыка «Дзень незалежнасці».
23.30 Серыял «Футбалісты».

ВТБ

6.00 «Турбаміксер».***
6.30, 4.35 «Ералаш».0
7.30, 3.25 М/ф «Фіксікі».0
7.50, 3.45 М/ф «Смяшарыкі».0
8.20, 4.15 М/ф «Машыны страшылкі».0
8.30, 15.10 Серыял «Атэль Элеон».***
9.30 Баявік «Салдат Джэйн».***
12.00, 2.10 «Лаві момант».***
12.30, 5.10 Серыял «Я лячу».***
13.30 «Проста кухня».*
14.00 Серыял «Дах свету».***
16.20 Серыял «Васьмідзясятыя».***
16.50 Серыял «Закрытая школа-3».***
18.00 «Узважаныя людзі».*
20.00 «Уральскія пельмені».***
21.20 Жахі «Гонар і прадузятасць і зомбі».***
23.30 Жахі «Мёртвыя дочкі».***
1.40 «Дурні і дарогі».***
2.40 «Не можа быць!»***

Культура

6.30 «Еўраньюс».
10.00, 15.00, 19.30, 23.30 Навіны культуры.
10.15 «Душа Пецярбурга». Дак. фільм.
11.15 «Каломба». Серыял.
12.55 «Анатоль Марыянгоф. Калі патухлі маякі». Дак. фільм.
13.35 «Пісьмы з правінцыі». Тамбоў.
14.05 «Як відзагульны ўплываюць на наша жыццё?» Дак. фільм.
15.10 «Міма вокнаў ідуць цягнікі». Маст. фільм.
16.55 «Чынгісхан». Дак. фільм.
17.05 Білет у Вялікі.
17.45 «Энігма». Алена Башкірава.

18.30 Зоркі фартэпіяннага мастацтва. Мікалай Луганскі.
19.45, 1.55 «Шукальнікі». «Загадка зніклай зямлі».
20.30 Да 75-годдзя акцёра. «Аляксандр Калягін... et cetera...» Дак. фільм.
21.10 «Прахіндзіяда, або Бег на месцы». Маст. фільм.
22.35 «Лінія жыцця». Дзмітрый Бертман.
23.45 Мастсавет.
23.50 «Культ кіно». «Цімбукту». Маст. фільм.***
1.40 «Сярод чорных хваляў». «Па-за гульнёй». М/ф для дарослых.
2.40 Сусветныя скарбы.

Настальгія

6.00 «Спяем, сябры!» з Натальляй Казялковай: «Песні нашага стагоддзя». 2005 год.*
7.10 Маст. фільм «Печкі-лавачкі».***
8.45, 9.40, 11.00, 13.10, 15.40, 17.00, 17.40, 20.45, 21.40, 23.45, 3.40, 5.00 Музычная настальгія.*
9.00, 15.00, 21.00, 3.00 «Мінулы час».*
10.00, 16.00, 4.00 «Народжаныя ў СССР».*
11.20 Праграма «Рок-н-рол ТБ». Канцэрт Канстанціна Нікольскага. 1992 год.*
12.00 «Яловая субмарына» з Аляксандрам Ліпніцкім. «Гісторыя рускага рока. Віктар Цой». «Дзеці хвілін». 2-я частка: «Радавацца трэба!» 2008 год.***
13.25 Маст. фільм «Школьны вальс».***
17.15 «Голас народа». Маналогі ў «будцы галоснасці». 1991 год.*
18.00 «Да і пасля...» з Уладзімірам Малчанавым. Год 1966. 3-я частка. 2009 год.***
18.50 Фільм-спектакль «Варшаўская мелодыя». Па п'есе Л. Зорына.***
22.00 «Колба часу».***
23.00 «Кінапанарама» з Э. Разанавым: «Майстры савецкага кіно». 2-я частка. 1982 год.*
23.45.*
0.00 «Быў час» з Аляксандрам Паліткоўскім: «Мара па-савецку». 2007 год.*
0.50 Маст. фільм «Маленькая Вера».****
5.15 Праграма «Тэма» з Уладзіславам Лісцьевым «Легалізацыя публічных дамоў». 1992 год.****

EuroSport 1

4.00, 7.00, 10.45, 18.30, 1.30 Футбол. Чэмпіянат свету сярод маладзёжных каманд (U-20).
5.30, 9.45, 13.30, 14.15, 22.00, 0.35, 2.30 Веласпорт. «Джыра д'Італія».
8.15, 21.30 Футбол. Чэмпіянат MLS.
8.45 Футбол. «ФІФА».
9.15 Watts.
9.30, 23.00 Тэніс. «Рыхтуйся да Ралан Гарос».
13.00 Тэніс. Ралан Гарос. Лёсаванне.
14.00, 18.15 Веласпорт. «Джыра-экстра».
23.15 Тэніс. Турнір АТР.

Кінакамедыя

0.55 Меладрама «Мілая Фрэнсіс».***
2.30 Камедыя «Месяцовая афёра».***
4.05, 14.20, 15.10 «Камедыянты (Шоу)».***
5.10, 14.00, 14.50, 15.40 Скетчкам «Паміж намі».***
5.30 Меладрама «Каханне і іншыя алкацыкліcмы».***
7.20 Прыгоды «Даспехі Бога».***
8.55 Прыгоды «Даспехі Бога-2».*
10.50 Камедыя «Навагодні адрыў».***
12.25 Прыгоды «Санта на продаж».***
16.00 Камедыя «Ёсць ідэя» (1-я серыя).***
16.50 Камедыя «Ёсць ідэя» (2-я серыя).***

17.55 Камедыя «Кахае не кахае».***
19.25 Камедыя «Блеф».***
21.15 Камедыя «Рымскія спатканні».***
22.55 Камедыя «Манія велічы».

ТБ3

6.00 М/ф.
7.55 «Ёсць адзін сакрэт».
8.20 «Доктар I...»
8.50 «Вузел лёсу». Серыял.
10.25, 3.40 «Судовыя страсці».
Дак. серыял.
12.05 «Сляпая».
13.05 «Варажбітка».
14.10 «Паралельны свет».
15.10 «Трэндзі».
15.40 «Здзелка».
16.10 «Рыжыя».
17.05, 5.10 «Людзі пятніцы».
18.00, 1.40 «Бітва салонаў».
19.00, 0.50 «Амерыканскі жаніх».
20.00 «Сэрцаедкі». Камедыя.***
22.15 «Апакаліпсіс».
23.10 «Жанчына ў чорным». Маст. фільм.***
2.30 «Вялікія павуцці».

ТБ1000

6.10 Версія.***
8.40 Кранутыя прафесар-2: сям'я Клампаў.***
10.55 Тры метры над узроўнем неба: я цябе хачу.***
13.25 Ілюзіяніст.***
15.50 У чаканні вечнасці.***
17.55 Апантанасць.***
20.10 Там, дзе сэрца.***
22.30 Целаахоўнік.****
0.30 Дарагі Джон.***
2.35 Караліна ў Краіне Кашмараў.*
4.20 Настаўнік на замену.***

ТБ1000 Рускае кіно

6.20 Выпрабаванне.***
8.20 Поўнае ператварэнне.***
10.10 Іронія лёсу. Працяг.*

12.20 Юнацтва Пятра.*
13.35 Юнацтва Пятра.*
14.55 Нерэальнае каханне.*
16.35 У стылі jazz.***
18.20 Сіндром Пятрушкі.***
20.20 Мафія: гульня на выжыванне.***
22.05 Джэнтльмены, удачы!*
0.05 Агні прытона.***
2.15 Пяць нявест.***
4.30 Ёлкі кудлатыя.

National Geographic

6.00, 13.25 Гульні розуму.*
6.45 Навуковыя недарэчнасці.*
8.00, 14.55 Міжнародны аэрапорт Дубай.*
8.45, 11.05, 15.40 Шаша праз пекла.*
9.30 Аўта-SOS.*
10.15 Паранармальнае.***
11.50, 16.25, 19.30, 23.25, 2.40 Расследаванні авіякатастроф.*
12.35, 18.45, 21.50, 1.50 Пачатак.*
20.15, 5.10 Навука будучыні.*
21.00, 0.55, 4.20 Смага.*
22.40 Паранармальнае.***

Discovery

8.00, 14.00, 0.00, 3.50 Выжыць любой цаной.***
9.00, 15.30, 21.30, 5.55 Як гэта ўстроена?***
9.30, 15.00, 21.00, 5.30 Як гэта зроблена?***
10.00, 16.00, 23.00, 7.10 Паляўнічыя на рэліквіі.***
10.30, 16.30, 23.30, 7.35 Паляўнічыя на склады.***
11.00 Дарожныя каўбоі.
17.00, 22.00, 6.20 Махінатары.***
18.00, 1.00 Зорнае выжыванне.***
19.00, 2.00 Праверана на сабе.
20.00 Космас навыварат.
2.55 Загадкі планеты Зямля.***
4.40 Маланкавыя катастрофы.***

Субота, 27 мая

Беларусь 1

7.20 Меладрама «Панаехалі тут». 1-я серыя.*
9.00, 12.00, 15.00 Навіны.
9.10 Дача.
9.50 Меладрама «Вясельная сукенка». 1-я серыя.*
11.00 50 рэцэптаў першага.
12.10 Вялікі сэлфі-тур.
12.50 Здароўе.
13.45, 15.45 Меладрама «Дылетант».***
15.15 Краіна.
18.00, 22.15 Меладрама «Замест яе». 1 — 4-я серыі.*
21.00 Панарама.
21.40 Клуб рэдактараў.
2.10 Дзень спорту.

Беларусь 2

7.00 Дэтэктыў «Такая работа».***
7.45, 22.15 Тэлебарометр.
7.50 Фільм для дзяцей «Прыгажуня».*
8.50 Серыял «Шчаслівыя разам-4».***
9.50 Вяселле без баяна.
10.25 «Моду народу».
11.20 Анімацыйны фільм «Альфа і Амега: ікластая братва».*
12.50 «Свет навыварат». Трэвел-шоу.
13.55 «Паненка-сялянка». Рэаліці-шоу.
14.55 Капейка ў капейку.
15.30 Камедыя «Дрэнныя хлопцы-2».***
18.00 Рэпарцёр.
18.45 «Бітва экстрасэнсаў. 15 сезон».
20.50 «Сям'я». Рэаліці-шоу.
22.10 Спортлато 6 з 49, КЕНО.
22.20 «Вярніце мне прыгажосць». Медыцынскае рэаліці.
23.35 Баявік «Тры іксы-2: новы ўзровень».***

Беларусь 3

7.35 «Сіла веры».
8.05, 11.40, 20.15 «Калейдаскоп». Навіны культуры.
8.20, 11.55, 20.30, 23.45 «Гэты дзень».
8.25 «Беларуская кухня». Курыца з яблыкамі. Тушаная капуста.
8.50, 18.00 «Час кіно».
9.00 «Рассеяны». Камедыя.*
10.25 «Я хачу гэта ўбачыць!» Паставы.
10.50 «Размаўляем па-беларуску». Тэлевіктарына.
11.15 «Навукаманія».
12.00 Фільмы Валерыя Панамарова.
12.30 «Суседзі». Камедыя.*
13.35 «Нябесныя ластаўкі». Мюзікл.*
15.45 «Камертон». Заслужаны артыст Рэспублікі Беларусь Уладзімір Перлін.
16.10 «Дым над вадой». Канцэрт Прэзідэнцкага аркестра Рэспублікі Беларусь.
17.20 «Героі. Асабовая справа». Анатоль Луначарскі.
18.05 «Без вестак зніклы». Драма.*
19.25 «Майстры і куміры». Народны артыст Беларусі Барыс Луцэнка.
20.40 «Калыханка».
21.05 «Штэпсель жэніць Тарапуньку». Камедыя.*
22.20 Сусветная класіка. Канцэрт групы «Depeche Mode».

Беларусь 5

8.00 Формула-Е. Гран-пры Парыжа.
9.10 Фактар сілы.
9.40 Футбол. Беларусбанк — чэмпіянат Беларусі. «Крумкачы» (Мінск) — «Іслач» (Мінскі раён).
11.30 Веславанне на байдарках і каноэ. Этап Кубка свету. Сегед. Фіналы.
12.45 Піт-стоп.
13.20 Змяшаныя адзінаборствы. UFC 211.
15.15 Футбол. Ліга чэмпіёнаў УЕФА. Відэачасопіс.
15.50 Міні-футбол. Чэмпіянат Беларусі. 1/2 фіналу. Другі матч. (У перапынку — Спорт-цэнтр).
17.50 Гандбол. Чэмпіянат Беларусі. Фінал. Другі матч. (У перапынку — Спорт-цэнтр).
19.35 Спорт-цэнтр.
19.45 Футбол. Ліга Еўропы УЕФА. Фінал.
21.40 Аўтаспорт. Дрыфтынг. Чэмпіянат Беларусі. Першы этап. Пінск.
22.55 Лёгкая атлетыка. Брыльянтавая ліга. 3-і этап. Юджын.

АНТ

7.00, 8.05 «Суботняя раніца».
8.00, 9.00 (з субцітрамі), **16.00, 20.30** Нашы навіны.
9.05 М/с «Смяшарыкі. Новыя прыгоды».0
9.20 «Здароўе».
10.30 «Смак».
11.15 «Ідэальны рамонт».
12.15 «Разумніцы і разумнікі».
13.00 «Пётр Лешчанка. Маё апошняе танга».
14.00 «Вакол смеху».
16.15 (з субцітрамі), **21.00** Навіны спорту.
16.20 «Ералаш».
16.45 «Хто хоча стаць мільянерам?»
17.45 «Кропля ў кроплю».
21.05 «Сёння ўвечары».
22.35 Драма «Каханне без адказу».***
0.25 Камедыя «Непапраўны лгун».

СТБ

6.05 «Салдаты і афіцэры».
7.25 «Анфас».
7.40 «Тайны Чапман».
8.35 «Самыя шакіруючыя гіпотэзы».
9.30 «Рамонт па-сумленнаму».
10.10 «Самая карысная праграма».
11.00 «Мінск і мінчане».
11.35 «Рускі характар».
13.30, 16.30, 19.30 «24 гадзіны».
13.40 «Адкрытая размова».
13.55, 2.00 Камедыя «Верныя сябры».
15.55 «Вялікі горад».
16.40 Канцэрт Міхаіла Задорнава.
17.30 Маст. фільм «Дзяржаўная граніца. Ілжывая цэль».*
20.00 «СТБ-спорт».
20.10 «Залатая калекцыя беларускай песні» ў Гомелі.
22.50 «Жорсткі бізнес». Серыял. Заключныя серыі.

МІР

6.00, 8.20, 14.35 М/ф «Маша і Мядзведзь».0
6.20 Маст. фільм «Папялушка».0
7.50 «Саюзнікі».*
9.00 «Вой, мамачкі!»*
9.30 «Любімыя акцёры». Ралан Быкаў.*
10.00, 16.00 Навіны (бягучы радок).
10.15 «Зроблена ў СССР».*
10.45 Серыял «Бронзавая птушка», 1—3-я серыі.*
15.30 «Цяжар абеду».*
16.15 Серыял «Сабачая работа».***
23.20 Серыял «Спрут».***
4.50 М/ф.0

РТР—Беларусь

7.00 «Пакой смеху».
7.40 Серыял «Сямейны дэтэктыў».*
11.00, 14.00 Весткі.
11.20 «Жывыя гісторыі».
12.15 «Пяцёра на аднаго».
13.05 «Наша справа».
13.20, 14.15 Маст. фільм «Вяскоўшчына».*
17.10 «Суботні вечар».
19.00 «Карціна свету».
19.55 Надвор'е на тыдзень.
20.00 Весткі ў суботу.
20.55 «Ізмайлаўскі парк». Вялікі гумарыстычны канцэрт.
22.40 Маст. фільм «Каралева Марго».*

НТБ—Беларусь

6.05 «Астрапрагноз».
6.10 «Таямнічая Расія».
6.45, 8.20 Серыял «Рускі дубль».***
8.00, 10.00, 16.00 Сёння.
8.50 «Урачэбныя тайны плюс».
9.25 «Разумны дом».
10.25 Галоўная дарога.
11.10 «Ежа жывая і мёртвая».
12.10 Кватэрнае пытанне.
13.20 «Паедзем, паядзім!»
14.15 Серыял «Марскія д'яблы. Смерч. Лёсы».***
16.20 «Следства вялі...»
17.10 «Сакрэт на мільён». Гоша Куцэнка.***
19.00 «Цэнтральнае тэлебачанне».
20.00 «Ты супер!»
22.20 «Ты не паверыш!»
23.15 Маст. фільм «Халодная страва».***

8 канал

9.00, 15.55, 19.05, 21.15, 23.55 «Надвор'е».
9.05 «Сябры Дзядулі Марка».
9.20 «Даведнік па краінах і кантынентах».
9.30 «Сінематограф». Маст. фільм «Сісі. Цяжкія гады імператрыцы».
11.20 Камедыя «Шалёныя гонкі».
13.00 Камедыя «Фартуна Вегаса».
14.30 Глядзім усёй сям'ёй. М/ф «Бі Муві. Мядовая змова».
16.00 «Адшукваецца адпачынак».
16.30 Рэаліці-шоу «Вяселле па разліку».
17.00 «Мультпарад».
17.20 Прыгоды «Блакітная лагуна».
19.10 Прыгоды «Вяртанне ў Блакітную лагуну».
20.50 «Вечарніца».
21.00 «Фэшн is my прафэшн».
21.20 Меладрама «Маленькі Буда».

ВТБ

6.00 Скетч-шоу «6 кадраў».***
7.00, 2.30 «Ералаш».0
8.30, 3.00 М/ф «Фіксікі».0
8.50, 3.20 М/ф «Смяшарыкі».0
9.10, 3.40 М/ф «Машыны страшылкі».0
9.30 М/ф «Егіптус».0
10.00 Серыял «Супер Макс».***
11.00 Серыял «Апошні з Магікян-5».***
13.00 «Проста кухня».***
13.30, 1.30 «Турбаміксер».***
14.40 Драма «Злаві мяне, калі зможаш».*
17.30 Анімацыйны фільм «Рогі і капыты».0
19.20 Трылер «Сонная лагчына».***
21.30 «Уральскія пельмені».***
23.00 Жахі «Крык-4».***
1.00 «Сэрцы за каханне».***
4.00 «Лаві момант».***
5.00 «Дурні і дарогі».***

Культура

6.30 «Еуранъюс».
10.00 Біблейскі сюжэт.
10.35 «Прахіндзіяда, або Бег на месцы». Маст. фільм.
12.00 «Мікалай Пржэвальскі. Экспедыцыя даўжынёю ў жыццё». Дак. фільм.
13.00 «На гэтым тыдні... 100 гадоў таму. Нефрантавыя нататкі».
13.30 Краіна птушак. «Пустэльнікі ракі Пры». Дак. фільм.
14.10 «Міфы Старажытнай Грэцыі». Дак. серыял.
14.35 «Дзіўная місіс Халідэй». Маст. фільм.
16.15 «Больш чым каханне». Яўген Колабаў і Наталля Паповіч.
17.00 Навіны культуры.
17.30 «Продкі нашых продкаў». Дак. серыял.
18.10 «Рамантыка рамансa». Льву Ашаніну прысвячаецца...
19.00 «Марк Бернэс: «Я раскажу Вам песню». Дак. фільм.
19.40 «Справа №36». Маст. фільм.
21.00 «Агора». Ток-шоу.
22.00 III Міжнародны конкурс маладых оперных рэжысёраў «Нана-Опера».
0.25 «Маё каханне». Маст. фільм.
1.40 «Вожык у тумане». М/ф для дарослых.
1.55 «Вох ужо гэтыя мілыя жывёлы!» Дак. фільм.
2.50 «Гіпакрат». Дак. фільм.

Настальгія

6.00 «Яловая субмарына» з Аляксандрам Ліпніцкім. «Гісторыя рускага рока. Віктар Цой». «Дзеці хвілін». 2-я частка: «Радавацца трэба!» 2008 год.***
7.10, 9.40, 11.00, 14.45, 15.40, 17.45, 20.45, 2.45, 3.40, 5.00 Музычная настальгія.*
7.25 Маст. фільм «Школьны вальс».***
9.00, 15.00, 3.00 «Мінулы час».*
10.00, 3.00 «Народжаныя ў СССР».*
11.30 «Голас народа». Маналогі ў «будцы галоснасці». 1991 год.*
12.00, 18.00 «Да і пасля...» з Уладзімірам Малчанавым. Год 1966. 2009 год.***
12.50 Фільм-спектакль «Варшаўская мелодыя». Па п'есе Л. Зорына.***
16.00 «Колба часу».***
17.00 «Кінапанарама» з Э. Разанавым: «Майстры савецкага кіно». 2-я частка. 1982 год.*
18.50 Маст. фільм «Чужая радня».***
20.25 Тэлеспектакль «Выступленне Агніі Барто». 1974 год.
21.00 «Быў час». 2009 год.***
22.00 Маст. фільм «Вежа».***
23.30 Маст. фільм «Пары».*
0.00 «Спяем, сябры!» з Наталляй Казялковай: «Песні нашага стагоддзя». 2005 год.*
1.10 Маст. фільм «Печкі-лавачкі».***
5.20 Праграма «Рок-н-рол ТБ». Канцэрт Канстанціна Нікольскага. 1992 год.*

EuroSport 1

4.00, 7.00, 20.30 Футбол. Чэмпіянат свету сярод маладзёжных каманд (U-20).
5.30, 9.45, 13.00, 14.30, 22.00, 0.30, 2.30 Веласпорт. «Джыра д'Італія».
9.30, 20.15 Тэніс. «Рыхтуйся да «Ралан Гарос».
10.45 Аўтагонкі. Формула Е.
11.45, 13.15 Аўтагонкі. Серыя WTCC.
14.15, 18.15 Веласпорт. «Джыра-экстра».
18.30 Супербайк. Этап чэмпіянату свету.
19.00 Тэніс. Турнір ATP. Фінал.
23.00 Конны спорт. Global Champions Tour.
0.20 «Гісторыі спартсменаў».
0.25 Watts.

Кінакамедыя

0.50 Меладрама «Казанова» (1-я серыя).***
2.30 Меладрама «Казанова» (2-я серыя).***
4.05 «Камедыянты (Шоу)».***
4.40 Дэтэктыў «Піражкі з бульбай» (1-я серыя).*
5.30 Дэтэктыў «Піражкі з бульбай» (2-я серыя).*
6.35 Камедыя «Мытня дае дабро».***
8.30 Меладрама «Каханне і іншыя акалічнасці».***
10.20 Камедыя «Манія велічы».
12.15 Камедыя «Месяцовая афёра».****
14.00 Скетчкам «Паміж намі».***
14.15 Камедыя «Няхай жыве Францыя!»***
16.00 Прыгоды «Санта на продаж».***
17.30 Камедыя «Выпускны».****
19.15 Камедыя «Настаўнік года».***
21.15 Меладрама «Нянька па выкліку».***
22.55 Меладрама «3 шчаслівыя парасяці».****

ТБ3

6.00 М/ф.
10.10 «Хронікі маскоўскага побыту».
11.00 «Доказ віны».
11.35, 1.50 «Заложніца». Серыял.*
15.00 «Лега». Анімацыйны фільм.
16.40 «Апакаліпсіс».
17.35 «90-я».
18.30 «10 самых».
19.05, 1.00 «Амерыканскі жаніх».
20.05 «Бестселер па каханні». Маст. фільм.*
21.55 «Прадчуванне». Трылер.***
23.40 «Звышнатуральнае». Серыял.
4.50 «Вялікія пачуцці».

ТБ1000

6.10, 15.35 Заказаны Шэкспір.0
8.40 Целаахоўнік.****
10.50 Дарагі Джон.***
13.05 Там, дзе сэрца.***
18.05 Караліна ў Краіне Кашмараў.*
20.10 Двайное жыццё Чарлі Сан-Клаўда.***
22.10 Вёска праклятых.***
0.10 Жнівень.*
2.25 Тры метры над узроўнем неба.***
4.30 Кранутыя прафесар.*

ТБ1000 Рускае кіно

6.20 Мафія: гульня на выжыванне.***
8.10 Джэнтльмены, удачы!*
10.10 Агні прытона.***
12.20 У пачатку слаўных спраў. Серыя 1.*
13.50 Пяць нявест.***
16.05 Шапіто-шоу: каханне і сяброўства.****
18.10 Манах і Д'ябал.*
20.20 З пяці да сямі.***
22.30 Брат. Расія.***
0.30 Дом на абочыне.***
2.35 Рыба-мара.****
4.25 Космас як прадчуванне.***

National Geographic

6.00 Гульні розуму.*
6.45, 5.35 Навуковыя недарэчнасці.*
7.55, 10.55, 18.45 Космас: прастора і час.*
11.40 Гісторыя Бога з Морганам Фрыменам.***
12.30, 21.00 Пачатак.*
13.15, 0.55 Найбуйнейшыя жывёлы ўсіх часоў.*
14.00, 1.40 Маманцёнак: застылы ў часе.*
14.50, 2.30 Смяротны бой дыназаўраў.
15.35, 3.15 Шляхі эвалюцыі.*
16.25, 4.05 Сакрэтныя матэрыялы Юрскага перыяду.*
17.10, 4.50 Знаёмцеся: дыназаўры.*
20.10 Геній.***
21.50 Твар у твар.***
23.20 Даследчык.****
0.10 «Без цэнзуры».****

Discovery

8.00 Праверана на сабе.
9.00 Залатая ліхаманка.***
10.00 Траса Калыма: дабрацца напрамкар.
11.00, 23.00 Кола: гульня на выжыванне.***
12.00 Голыя і напалоханыя.
13.00, 1.00 Аляска: сям'я з лесу.***
14.00, 22.00 Хлопцы з Юкана.***
15.00 Апошнія жыхары Аляскі.***
16.00 Харлі і браты Дэвідсан.***
17.00 Космас навыварат.
18.00, 7.10 Геній аўтадызайну.
19.00, 0.00 Унікальныя тачкі.***
20.00 Вулічныя гонкі.***
21.00 Смяротны ўлоў.***
2.00 Выжыванне без купюр.***
4.40 Калекцыянеры аўто.

Zамор'е

Доўгачаканае «так» пасля ста «не»

Жыхар Вялікабрытаніі Тоні Шырз зрабіў каханай больш за сто прапаноў рукі і сэрца, але атрымаў згоду толькі пасля таго, як яна трапіла ў шпіталь з небяспечнай хваробай, паведамляе выданне Daily Mail.

Мужчына пазнаёміўся з Барбарай Пепер каля 20 гадоў таму. Неўзабаве ён прапанаваў заключыць шлюб, але атрымаў адмову. Пазней Шырз неадназорава паўтараў спробу, але адказ заставаўся ранейшым. Жанчына тлумачыла гэта тым, што сумнявалася, ці варта зноў ісці замуж пасля разводу. Не так даўно 66-гадовую Барбару шпіталізавалі з лёгачнай інфекцыяй, яна цяжка пераносіла хваробу, паколькі ў дзяцінстве ёй выдалілі адно лёгкае, урачы не выключалі смяротнага зыходу. Пасля аперацыі жанчына ўбачыла каля сваёй койкі Тоні. Ён зноў зрабіў ёй прапанову, і гэтым разам яна пагадзілася. «Я не мог паверыць, што яна адказала «так», — кажа Шырз. — Я падумаў, што цяпер ёй да мяне не сысці — пажэнімся неадкладна». Праз некалькі дзён пара зарэгістравала шлюб проста ў шпіталі.

У суд за смартфон

Жыхар амерыканскага штата Тэхас падаў у суд на жанчыну, якая перапісвалася па смартфоне падчас іх першага спаткання, паведамляе Austin American-Statesman.

37-гадовы Брэндан Везмар падаў у суд петыцыю з патрабаваннем да 35-гадовай знаёмай вярнуць 17 долараў і 31 цэнт, якія ён выдаткаваў на квіткі ў кіно. Пара пазнаёмілася ў інтэрнэце і нядаўна ўпершыню сустрэлася. Паводле слоў мужчыны, з-за паводзін спадарожніцы, якая перапісвалася па смартфоне падчас фільма «Вартавыя Галактыкі 2», іх спатканне было сапсавана. Везмар сцвярджае, што амерыканка ўключала прыладу ад 10 да 20 разоў за 15 хвілін. Мужчына папрасіў яе спыніцца або сысці з залы. Жанчына выйшла з кінатэатра і не вярнулася. Мужчына напісаў ёй паведамленне з просьбай вярнуць грошы, але спадарожніца адмовілася. Амерыканка планує падаць сустрэчны іск, бо Везмар спрабаваў выбіць грошы ад яе малодшай сястры, не дабіўшыся выплаты ад крыўдзіцелькі.

У пошуках ідэальнай краіны

Брытанская сям'я Фішэр прадала ўсю маёмасць і адправілася ў кругасветнае падарожжа, каб знайсці ідэальную для жыцця краіну.

Сужэнцы Клэр і Ян з Уэльса рашыліся на працяглую паездку пасля вяртання з адпачынку. Акрамя таго, на іх рашэнне змяніць жыццё паўплывала смерць блізкага сябра. Пара вырашыла прадаць усю сваю маёмасць і накіравацца ў падарожжа з дзецьмі — трохгадовай Мэдзісан і пяцігадовым Каланам. «Мы склалі план паездкі на восем месяцаў. Затым мы вернемся, каб пабачыцца з сям'ёй і сябрамі, а пасля, магчыма, працягнем нашу вандроўку», — адзначыла Клэр. У паездцы пара шмат здымае, і здымкамі дзяліцца ў сваіх акаўнтах. Клэр працуе блогерам-трэнерам, а Ян заняты ў СМІ. Падчас падарожжа пара штодня выдучае час на навучанне дзяцей.

Іван КУПАРВАС. hvir@zviazda.by

■ 9 фактаў пра...

МЁРТВАЕ МОРА

На працягу стагоддзяў Мёртвае мора адыгрывала велізарную гістарычную, культурную і рэлігійную ролю, таму сёння яно з'яўляецца не толькі папулярным напрамкам для аматараў пляжнага адпачынку і аздараўленчых працэдур.

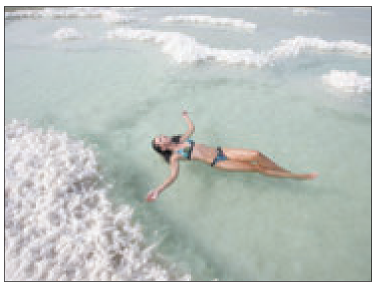

1. Мёртвае мора атрымала сваю змрочную назву за безжыццёвы пейзаж і амаль поўную адсутнасць падводнага арганічнага жыцця. Тутэйшая вада перасягае акіянскую па ўзроўні салёнасці прыкладна ў дзевяць з паловай разоў. Ні водарасці, ні рыба, ні іншыя буйныя марскія насельнікі не здольныя выжыць пры такой каласальнай канцэнтрацыі солі. Толькі на дне мора былі выяўленыя некаторыя віды бактэрый і грыбоў, якія прыстасаваліся да экстрэмальнага асяроддзя.

2. Узровень вады ў Мёртвым моры прыкладна на чатырыста дваццаць метраў ніжэйшы за ўзровень мора. Такім чынам, тутэйшае ўзбярэжжа з'яўляецца самым нізкім участкам сушы на планеце.

3. Дзякуючы выключнаму геаграфічнаму размяшчэнню пасярод пустыні і гор Мёртвае мора валодае ўнікальным мікракліматам. Каля 330 дзён на год тут стаіць яснае сонечнае надвор'е, тэмпература на працягу года — ад 15 да 38 градусаў °C. Гэта адзінае месца ў свеце, дзе нават пры працяглым знаходжанні на сонцы можна не баяцца сонечных апёкаў дзякуючы натуральнай абароне ад ультрафіялетавых прамянёў.

4. З-за высокай колькасці солі любы чалавек будзе трымацца на плаву без асаблівых намаганняў, таму Мёртвае мора напэўна прыйдзецца да спадобы тым, хто так і не навучыўся плаваць.

5. Са спрадвечных часоў людзі ведалі аб цудадзейных гаючых уласцівасцях Мёртвага мора. Арыстоцель, Клеапатра і іншыя вялікія асобы наведвалі гэтыя месцы для праходжання аздараўленчых і амаладжальных працэдур.

6. Сучасныя навукоўцы спрабавалі шукаць у раёне Мёртвага мора рэшткі знакамітых біблейскіх гарадоў Садома і Гаморы. Іх дакладнае месцазнаходжанне зараз невядома, аднак спецыялісты амаль не сумняваюцца, што гарады былі затопленыя Мёртвым морам. Паводле Бібліі, яны былі знішчаны Богам за шматлікія грахі іх жыхароў.

7. Адным з інгрэдыентаў, які старажытныя егіпцяне выкарыстоўвалі пры бальзамаванні мумій падчас пахавальнага рытуалу, быў асфальт. Егіпцяне здабывалі яго ў Мёртвым моры. У тыя часы яно называлася бітумным возерам, паколькі асфальт лічыўся важнейшым за соль.

8. У 1947 годзе хлопчык-пастух выпадкова адшукаў у пячоры ў ваколіцах Мёртвага мора адну з найбольш значных археалагічных знаходак XX стагоддзя, так званыя Кумранскія рукапісы, або Скруткі Мёртвага мора.

9. Максімальная глыбіня Мёртвага мора складае крыху больш за трыста метраў, аднак за апошнія сто гадоў на дваццаць пяць метраў узровень вады апусціўся. Экалагічныя даследаванні паказваюць, што мора можа цалкам высахнуць праз пяцьдзесят гадоў, калі адпаведныя меры не будуць прынятыя.

Нядзеля, 28 мая

Беларусь 1

6.45, 22.10 Меладрама «Панаехалі тут».*
8.30 Народная раніца.
9.00, 12.00, 15.00 Навіны.
9.10 «Арсенал».
9.45 Меладрама «Вясельная сукенка». 2-я серыя.*
11.00 «50 рэцэптаў першага».
12.10 Навіны. Цэнтральны рэгіён.
12.35 Каробка перадач.
13.10 Меладрама «Каханне да запатрабавання».***
15.15 Твой горад.
15.30 Вакол планеты.
16.15 Кулінарная дыпламатыя.
16.50 Меладрама «Сардэчна запрашаем на Канары». 1—4-я серыі.*
20.35 Навіны надвор'я.
21.00 Галоўны эфір.

Беларусь 2

7.05 Дэтэктыў «Такая работа».***
7.45, 22.45 «Анлайн». Скетчкам.
8.15, 18.00, 22.10 Тэлебарометр.
8.20 «Свет навыварат». Трэвел-шоу.
9.25 «Калі мы дома». Скетчкам.***
10.30 Камедыя «Дрэнныя хлопцы-2».***
13.00 Меладрама «Клятва».*
14.50 «Каханне анлайн». Рэаліці-шоу.
16.00 «Універ-шэф».
16.35 Два рублі.
16.55 «Паненка-сялянка». Рэаліці-шоу.
18.30 Міжнародная ліга КВЗ. 1/8 фіналу.
20.15 Баявік «Тры іксы-2: новы ўзровень».***
22.00 Спортлато 5 з 39, КЕНО.
22.15 «Вялікая ілюзія на Кіпры».

Беларусь 3

7.35 «Святыні Беларусі». Касцёл Святога Мікалая (в. Свір).
8.05, 11.20, 20.15 «Калейдаскоп». Навіны культуры.
8.20, 11.35, 20.30, 22.35 «Гэты дзень».
8.25 «Беларуская кухня». Языкі ў вушах.
8.50 «Нябесныя ластаўкі». Мюзікл.*
11.00 М/ф.0
11.40 «Наперад у мінулае».
12.10 «Нацыянальны хіт-парад».
13.00, 21.05 «Час кіно».
13.10 «Без вестак зніклы». Драма.*
14.25 «Амфітрыён». Спектакль Нацыянальнага акадэмічнага драматычнага тэатра імя М. Горкага. 1-я і 2-я дзеі.
16.35 «Штэпсель жэніць Тарапуньку». Камедыя.*
17.55 «Славянскі базар-2014». «Тэле-асарці».
19.35 «Героі. Асабовая справа». Анатоль Луначарскі.
20.40 «Калыханка».
21.10 «Рассеяны». Камедыя.*
22.40 «Гітара па крузе».

Беларусь 5

8.00 Міні-футбол. Чэмпіянат Беларусі. 1/2 фіналу. Другі матч.
9.30 Гандбол. Чэмпіянат Беларусі. Фінал. Другі матч.
11.00 Футбол. Ліга чэмпіёнаў УЕФА. Відэачасопіс.
11.30 Веславанне на байдарках і каноэ. Этап Кубка свету. Сегед. Фіналы.
13.35 Формула-Е. Гран-пры Парыжа.
14.50 Гандбол. Чэмпіянат Беларусі. Фінал. Трэці матч.
16.35 Час футбола. Спецыяльны выпуск.
16.50 Футбол. Кубак Беларусі. Фінал. «Дынама» (Брэст) — «Шахцёр» (Салігорск). (У перапынку — Час футбола.)
19.10 Спорт-цэнтр.
19.20 Тэніс. Ралан Гарос.
21.20 Змяшаныя адзінаборствы. UFC Fight Night.
23.50 Хакей для ўсіх.

АНТ

7.00, 8.05 «Нядзельная раніца».
8.00, 9.00 (з субцітрамі), **16.00** (з субцітрамі) Нашы навіны.
9.05 «Нядзельная прапаведзь» (з субцітрамі).
9.20 М/с «Смяшарыкі. ПІН-код».
9.40 «Бесталковыя нататкі».
10.00 «Пакуль усе дома».
10.55 «Фазэнда».
11.30 «Краіна Саветаў. Забытыя правадыры».
13.30 «Пераможца».
15.00 «Тэорыя змовы».
16.15 Навіны спорту (з субцітрамі).
16.20 Да 75-годдзя Аляксандра Калягіна. «За дона Пэдра!»
17.20 Канцэрт Алега Міцяева.
18.25 «Найлепш за ўсіх!»
20.00 Контуры.
21.05 «Аффтар жжот».
22.05 Драма «Герцагіня».***
0.00 Камедыя «Што такое каханне».***

СТБ

6.40 Маст. фільм «Дзяржаўная граніца. Ілжывая цэль».*
8.30 «Скардзіцца дазваляецца».
8.50, 16.00 «Аўтапанарама».
9.20, 12.00, 15.20, 20.25, 1.50 Дзень «Важны дзень».
11.00 «Вялікае снеданне».
11.40 «Усім па катку».
13.30, 16.30 «24 гадзіны».
13.40 Камедыя «Формула кахання».*
16.50 «Цэнтральны рэгіён».
17.20 «Ваенная тайна».
19.30 «Тыдзень».
22.00 «Рандэву з Лаймай».
0.15 Маст. фільм «Горад шчасця, штат Тэхас».*

МІР

6.00 «Мільён пытанняў пра прыроду».
6.10 «Такія дзіўныя».***
6.40, 7.25, 9.20 М/ф «Маша і Мядзведзь».0
6.55 «Нітка да ніткі».*
7.50 «Культ/Турызм».***
8.20 «Беларусь сёння».*
8.50 «Яшчэ танней».*
9.30 «Любімыя акцёры 2.0».*
10.00, 16.00 Навіны (бягучы радок).
10.15 Серыял «Халодны разлік», 1—4-я серыі.*
13.40 Маст. фільм «Версальскі раман».***
16.15, 22.00 Серыял «Востраў непатрэбных людзей».***
21.00 «Разам».
0.25 Серыял «Сабачая работа».***

РТР—Беларусь

7.00 «Пакой смеху».
7.35 Маст. фільм «Каралева Марго».*
11.00, 14.00 Весткі.
11.20 «Сам сабе рэжысёр».
12.15 «Смехапанарама Яўгена Петрасяна».
12.50 «Ранішняя пошта».
13.30 «Ха». Маленькія камедыі.
14.15 «Смяяцца дазваляецца».
15.30 «Вялікая ўдача».
16.30 Маст. фільм «Замак на пяску».*
20.00 Весткі тыдня.
21.30 Ток-шоу «Што адбываецца».
22.30 Маст. фільм «Жыццё без Веры».*
0.10 «Нядзельны вечар з Уладзімірам Салаўёвым».

НТВ—Беларусь

5.55 «Астрапрагноз».
6.00 «Аднойчы...»***
6.35, 8.20 Серыял «Рускі дубль».***
8.00, 10.00, 16.00 Сёння.
8.40 «Вуснамі дзіцяці».
9.25 Ядзім дома.
10.20 «Першая перадача».
11.00 «Цуд тэхнікі».
12.00 «Дачны адказ».
13.10 «НашСпажыўНагляд».
14.15 Серыял «Марскія д'яблы. Смерч. Лёсы».***
16.20 «Следства вялі...»
18.05 «Новыя рускія сенсацыі».
19.00 «Вынікі тыдня».
20.10 Драма «Мёртвае сэрца».***
23.30 «Зоркі сышліся».***

8 канал

9.00, 16.05, 19.10, 21.00 «Надвор'е».
9.05 «Сябры Дзядулі Марка».
9.45 «Адшукваецца адпачынак».
10.15 «Мой любімы гадаванец».
10.45 Серыял «Камісар Рэкс».
12.20 Камедыя «Трое ў лодцы, не лічачы сабакі».
14.35 Камедыя «Формула кахання».
16.10 Глядзім усёй сям'ёй. Камедыя «Марлі і я».
17.30 М/ф «Зачараваны хлопчык».
18.20 Серыял «Пуаро Агаты Крысці».
19.15 Камедыя «Джэнтльмен-рабаўнік».
20.50 «Вечарніца».
21.05 Фантастыка «Аватар».

ВТБ

6.00 Скетч-шоу «6 кадраў».***
7.00, 2.30 «Ералаш».0
8.30, 3.00 М/ф «Фіксікі».0
8.50, 3.20 М/ф «Смяшарыкі».0
9.10, 3.40 М/ф «Машыны страшылкі».0
9.30 М/ф «Егіптус».0
10.00 Серыял «Супер Макс».***
11.00, 1.40 «Турбаміксер».***
12.00 «Паспець за 24 гадзіны».***
13.10 Серыял «Апошні з Магікян-5».*
15.10 Камедыя «Сэрцаедкі».*
17.40 Анімацыйны фільм «Баранчык Шон».0
19.30 «Уральскія пельмені».***
21.00 Фантастыка «Асобная думка».*
0.00 Еўрапейскі покерны тур-нір.****
0.50 «Кіно ў дэталях».***
4.00 «Лаві момант».***
5.00 «Дурні і дарогі».***

Культура

6.30 «Еўраньюс».
10.00 «Звычайны канцэрт».
10.35 «Справа №36». Маст. фільм.
11.55 Легенды кіно. Юрый Назараў.
12.20 «Расія, любоў мая!» Маленні Удмуртыі.
12.50 «Хто там...»
13.20 «Вох ужо гэтыя мілыя жывёлы!» Дак. фільм.
14.10 «Міфы Старажытнай Грэцыі». Дак. серыял.
14.40 «Што рабіць?»
15.25 Канцэрт дзяржаўнага акадэмічнага ансамбля Грузіі «Эрысіёні» ў Дзяржаўным Крамлёўскім палацы.
16.55 Геніі і ліхадзеі. Макс Планк.
17.25 «Бібліятэка прыгод».
17.40 «Тайна вострава Бэк-Кап». Маст. фільм.
19.10 «Пешшу...» Масква шакаладная.
19.35, 1.55 «Шукальнікі». «Сонька Залатая Ручка: злачынны геній ці міф?»*
20.25 «Старамодная камедыя». Маст. фільм.
22.00 «Блізкае акружэнне Тамары Сінеўскай».
22.55 «Юда». Маст. фільм.
0.45 Краіна птушак. «Пустэльнікі ракі Пры». Дак. фільм.
1.25 «Казка казак». М/ф для дарослых.
2.40 Сусветныя скарбы.

Настальгія

6.00, 12.00 «Да і пасля...» з Уладзімірам Малчанавым. Год 1966. 2009 год.***
6.50 Фільм-спектакль «Варшаўская мелодыя». Па п'есе Л. Зорына.***
8.45, 9.40, 11.45, 14.40, 1.10, 3.40, 5.00 Музычная настальгія.*
9.00, 3.00 «Мінулы час».*
10.00 «Колба часу».***
11.00 «Кінапанарама» з Э. Разанавым: «Майстры савецкага кіно». 2-я частка. 1982 год.*
12.50 Маст. фільм «Чужая радня».***
14.25 Тэлеспектакль «Выступленне Агніі Барто». 1974 год.
15.00 «Быў час». 2009 год.***
16.00 Маст. фільм «Вежа».***
17.30 Маст. фільм «Пары».*
18.00 Маст. фільм «Ахоўвай мяне, мой талісман».***
19.10 Праграма «Вясёлыя рабяты». «Моладзь і музыка». 1986 год.*
20.30 «КВЗ-87—88». МДУ—ДДУ—НДУ. Фінал. 1-я частка.*
21.30 «Навіны дня. Хроніка нашых дзён». Салют акцёрам свету! 1991 год.*
21.50 Маст. фільм «Бумбараш».***
0.00 «Яловая субмарына» з Аляксандрам Ліпніцкім. «Гісторыя рускага рока. Віктар Цой». «Дзеці хвілін». 2-я частка: «Рададаваца трэба!» 2008 год.***
1.25 Маст. фільм «Школьны вальс».***
4.00 «Народжаныя ў СССР».*
5.30 «Голас народа». Маналогі ў «будцы галоснасці». 1991 год.*

EuroSport 1

4.00, 7.30 Футбол. Чэмпіянат свету сярод маладзёжных каманд (U-20).
5.30, 15.15, 22.45, 2.30 Веласпорт. «Джыра д'Італія».
7.00, 0.45 Супербайк. Этап чэмпіянату свету.
11.00 Тэніс. Australian Open-2017. Мужчыны. Фінал.
12.00, 18.30 Тэніс. Ралан Гарос.
15.00, 18.15 Веласпорт. «Джыра-экстра».
22.15, 2.00 Тэніс. «Гейм, сэт і Матс».
23.45 Тэніс. Ралан Гарос. Супрацьстаянне дня.

Кінакамедыя

0.40 Камедыя «Давай, пабачэння!»***
2.15 Камедыя «Самка».***
3.40 Камедыя «Нявеста любой цаной».***
5.25 Меладрама «Мілая Фрэнсіс».***
6.55 Прыгоды «Даспехі Бога».***
8.30 Прыгоды «Даспехі Бога-2».*
10.25 Камедыя «Блеф».***
12.20 Камедыя «Фартуна Вегаса».***
14.00 Камедыя «Імя».***
16.00 Меладрама «Нашы палюбоўнікі».****
17.40 Меладрама «30 спатканняў».***
19.20 Камедыя «Навагодні адрыў».***
20.55 Камедыя «Усё магу».***
22.30 Камедыя «Рымскія спатканні».***

ТБ3

6.00 М/ф.
10.10 «Паненка і кулінар».
10.45, 1.35 «Цікаўная Варвара». Серыял.
14.20 «Жонка. Гісторыя кахання».
15.40, 17.40 «Рэвізора».
19.00 «Амерыканскі жаніх».
20.00 «Без падману».
20.50 «Банды Нью-Ёрка». Драма.****
23.45 «Асцярожна, махляры!»
0.15 «Звышнатуральнае». Серыял.
4.50 «Вялікія пачуцці».

ТБ1000

6.10, 17.50 Пітэр Пэн.*
8.30 Вёска праклятых.***
10.30 Жніварь.*
12.55 Тры метры над узроўнем неба.***
15.25, 2.10 Тры метры над узроўнем неба: я цябе хачу.***
20.10 Дурдом на колах.***
22.15 Страчаны рай.****
0.35 Станцыя «Фрутвейл».****
4.15 Кранугы прафесар 2: сям'я Клампаў.***

ТБ1000 Рускае кіно

6.20 Брат. Расія.***
8.15 З пяці да сямі.***
10.25 Дом на абочыне.***
12.25 У пачатку слаўных спраў. Серыя 2.*
13.50 Манах і Д'ябал.*
16.15 Шапіто-шоу: павага і супрацоўніцтва.***
18.30 Космас як прадчуванне.***
20.20 Чалавек з будучыні.***
22.10 Брат-2.***
0.30 Забава.***
2.30 Поўнае ператварэнне.***
4.20 Выпрабаванне.***

National Geographic

6.00 Гульні розуму.*
6.45 Навуковыя недарэчнасці.*
7.55, 11.00 Аўта-SOS.*
11.45 Пачатак.*
12.35, 18.00, 21.00, 1.00 Геній.***
13.25, 15.40, 17.15 Суперзбудаванні Трэцяга рэйха.*
18.50 Тайныя гісторыі.***
19.20 Апакаліпсіс: Другая сусветная вайна.***
21.50, 1.55 Апошнія тайны Трэцяга рэйха.***
23.25 «Без цэнзуры».****
0.10 Дэследчык.****
3.30 Нямецкая армія Чэрчыля.****
4.20 Праслухоўка арміі Гітлера.***
5.10 Дагістарычныя монстры Гітлера.***

Discovery

8.00 Дарожныя каўбоі.
11.00, 20.00, 7.10 Загадкі планеты Зямля.***
12.00, 21.00 Праверана на сабе.
13.00, 22.00 Амерыканскія вынаходнікі.
14.00 Зорнае выжыванне.***
15.00 Смяротны ўлоў.***
16.00, 23.00 Д'ябальскі каньён.***
17.00, 1.00 Легенда пра золата кракадзілаў.***
18.00 Залатая ліхаманка.***
0.00 Геній аўтадызайну.
2.00 Паляўнічы на антыкварыят.
4.40 Бітвы робатаў.

У праграме магчымы змяненні.
Перадрукоўка праграмы забаронена.

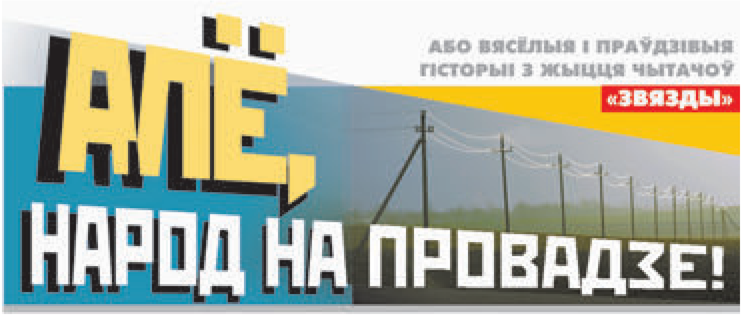

МАЛАНКА, МАЛАНКА... А ГУЗІКІ ЛЕПЕЙ!

Гераіняй маёй праўдзівай гісторыі будзе... барада. Тая, што насілі, носяць і будуць насіць мільёны мужчын па ўсім свеце; тая, што вывела ў пераможцы «Еўрабачання» Канчыту Вурст; тая, пра якую ўспамінаюць, расказваючы розныя старыя анекдоты...

А вось гэта, між іншым, чыстая праўда.

Мой аднакласнік хадзіў з барадой, што зусім не дзіўна, бо ён ужо тройчы дзед ды і асоба творчая: у свой час скончыў выяўленча-мастацкі факультэт Віцебскага педуніверсітэта, мастак. А яны ж, сапраўдныя, амаль заўсёды то з вусамі, то барадой.

Фёдар сваю ўмеў насіць, прычым з форсам — і меў рацыю, бо барада ў яго была — ну проста на здзіўленне — шырокая, цёмная, густая, прадмет гонару!

Але ж аднойчы сустрэліся — і Фёдара я ледзьве пазнаў: няма той прыгожай барады, падбародзе голае, што калена! Пытаю:

— Ты што з сабою зрабіў? Навошта бараду збрыў?

А Федзя толькі ўздыхае:

— Ды ведаеш — дзень халадны, пахмурны быў, а я надумаўся ў лес схадзіць... Апрануўся, праўда, цяплей: ускінуў на плечы куртку з капюшонам. І не прагадаў — недзе праз гадзіну дождж зацерушыў... Я тут жа капюшон на галаву, потым маланку на куртцы ўверх... Думаў — пад самую бараду, аказалася — разам з... ёю: «ублыталася» яна ў замок. Паспрабаваў быў вызваліць, пацягнуць бегунок уніз — боль такі, што аж вочы на лоб. І галаву падняць не магу...

Дамоў ішоў, як той бык, — працягвае Фёдар. — Нічога вакол не бачыў. А ўжо там сваю справу зрабілі нажніцы.

— Ну дык ты б акуратна выстрыг, — павучыў чалавека я.

— Ды ўжо ж стараўся, — уздыхнуў Фёдар, — і ўсё роўна жонка, як убачыла, што атрымалася, сказала, што мяне хоць у каноплі стаў — замест пудзіла. Прыйшлося збрыць.

...Пасля гэтай размовы пагладзіў я сваю ўласную бараду і вырашыў, што з маланкамі асцярожней трэба, бо дурныя ж жарты...

А яшчэ лепш — вопратку на сіць на гузіках. Раю ўсім барадатым.

Валерый Гаўрыш,
г. Чавусы.

КАРОТКІ КУРС ГІСТОРЫІ...

Вы не паверыце: царква ў вёсцы Лучын існавала з 1172 (!) года і аж да камуністычных ганенняў, аж да «набожных» немцаў, якія ў 1944-м яе ўзарвалі — знішчылі будынак. Але ж не знішчылі веру, бо яна ў людзей, як была, так і засталася.

Трэба сказаць, што найбольш яе трымаліся жанчыны (у адрозненне ад мужчын). А самая фанатычныя з іх, тыя, што помнілі службы протаіерэя Івана Стратановіча, «бязвінна ўбіеннага» ў 1920 годзе, нават суполку сваю стварылі. Каб не «служыць д'яблу», яны не хадзілі на розныя грамадскія работы, у кустах акацыі хаваліся ад выбараў, а галоўнае — таемна то ў адной, то ў другой нейчай хаце збіраліся на службы. Замыкалі дзверы тады, завешвалі вокны, каб ніхто знадворку святла не ўбачыў, каб, крый бог, не «накрыў».

Але гэта, нягледзячы на меры бяспекі, час ад часу ўсё ж здаралася: верніц, «суполькі» шумна разганялі, папярэджвалі, страшылі. Яны пасля гэтага рабілі выгляд, што ўсё зразумелі, што болей не будуць, што дужа спужаліся, а потым па-ранейшаму правілі сваё: як маглі, як разумелі, неслі ў народ праваслаўную веру, праваслаўныя звычаі. Не вянчалі, бо тады гэта не ў «трэндзе» было, а вось адпяваць — адпявалі, калі нехта памрэ... Праўда, рабілі гэта не ўсе і не для ўсіх нябожчыкаў: асобныя з верніц адмаўляліся ў лепшы свет праводзіць грэшнікаў ды камуністаў.

Да ўсіх, без разбору, хадзіла толькі Аруша (гэта значыць, цётка Арына). Яна лічыла, што перад Богам усе нябожчыкі роўныя і, калі б паклікалі, магла б адпець хоць генеральнага сакратара ЦК КПСС...

А пакуль, як належыць, з песнапеннем, з малітвамі праводзіла ў лепшы свет землякоў.

І, вядома ж, мела каго: у вёсцы ў той час тысячы паўтары насельніцтва было, віравала жыццё — нехта нараджаўся, нехта паміраў. Значыць, і ў Арушы то адпяванне, то трызны, то дзевяціны, то саракавіны, то Радаўніца на могілках...

Апроч гэтага — праца ў калгасе і, вядома ж, сям'я, свая гаспадарка і гаспадар, якому не падабалася, што жонка вечна не дома. Да таго ж муж Арушы некалі ў камсамольцах хадзіў, шмат чаго з кніжак чытаў (у тым ліку — пра опіум для народа) і нават умеў змагацца.

Вось і з жонкай паспрабаваў.

Значыць, неяк у вёсцы з'явіўся чарговы нябожчык. Арушу папрасілі адпець. Яна не адмовіла — сабралася: адпаведным чынам адзелася, хораша прычасалася, загарнула ў хусціну трэбнік, на хвіліну выскачыла на двор. Потым вярнулася ў хату, узяла малітоўнік і пайшла да нябожчыка.

Там па завядзёнцы як магла суцешыла родных, падказала, што і як ім трэба зрабіць, каб чын чын было, потым падсела да труны, урачыста — на вачах у людзей — разгарнула хусціну і, жахнуўшыся, тут жа загарнула, бо замест падручнай любімай кніжыцы з крыжам (дарэчы, з нашай жа царквы, 1828 года выдання... Яе людзі вынеслі, перш чым немцы храм узарвалі) там ляжала іншая: ярка-чырвоная з зоркай, з сярпом і молатам, з пазалочаная назвай — «Краткий курс истории КПСС».

Убачыўшы гэтую «скверну», Аруша тройчы перахрысцілася і, дзе толькі спрыту ўзяла, сказала людзям сваё: «Прабачце, я зараз ды пабегла дамоў».

— Нешта ж рана вярнулася? — хітра спытаў гаспадар. — Можа, дзед уваскрэс ад шчырай малітвы?

Жонка нічога яму не сказала (навошта?): узяла патрэбную кнігу і рушыла назад — у хату нябожчыка.

...Што важна, ні ў той дзень, ні ў наступныя (як, дарэчы, і ў папярэднія...) з мужам сваім Аруша не сварылася. Яны ў згодзе жылі, ва ўзаемнай павазе. Ён чытаў свае кнігі (накшталт «Красавіцкіх тэзісаў»), яна — свае, у малітвах адбівала паклоны, хадзіла на службы і па-ранейшаму на адпяванні...

Адзінае, пасля таго выпадку заўжды правярала, з чым ідзе — з малітоўнікам ці, крый бог, з якім «Капіталам»... Бо мяняюцца часы, разам з імі мяняюцца норавы. А чалавечыя адносіны застаюцца. Яны, згадзіцеся, вечныя, нягледзячы на розныя канфлікты, непаразуменні і нават чорныя жарты.

Соф'я Кусянкова,
в. Лучын,
Рагачоўскі раён.

ЮШКА З ДАБАЎКАЙ

Гэтыя хлопцы выраслі ў адной вёсцы, вучыліся ў адным класе. Пасля школы, пасля службы ў войску прыжыліся ў горадзе, абзавяліся дзецьмі, але сябраваць не кінулі: любілі выбрацца на рыбалку. І ўжо там да ранку маглі прасядзець ля вогнішча — за размовамі, за песнямі пад гітару.

Вось і той раз Мікола пазваніў Стасю ды Жэньку... Факт, што надвячоркам уся кампанія была ўжо ў зборы — на сваім любімым месцы, на Нёмане.

Як водзіцца, налавілі рыбы, наварылі юшкі, доўга сядзелі, успамінаючы сваё дзяцінства ды вёску, у якой цяпер адны дачнікі, дзяліліся навінамі з сямейнага жыцця, шкадавалі, што не ўзялі гітару, бо вечар быў цёплы, дыхалася лёгка, на ўсе грудзі, у траве стракаталі конікі, а ў лазняку пры беразе шапацеў вецер.

— Хлопцы, пара на бакавую, — скамандаваў нарэшце Мікола. — Заўтра на зорцы ідзём рыбачыць.

Ён жа першым палез у палатку, доўга варочаўся, пакуль заснуў.

Прахапіўся, калі сонечны праменьчык праз шчыліну зазірнуў у палатку, пабудзіў хлопцаў. Спехам глынулі гарбаты, дасталі вуды. Мікола палез у багажнік па апарышаў: на іх найлепей клюе.

— Давай хутчэй, — падганяў яго Стась, — што ты там калупаешся? Заснуў ці што? Зараз клёў прапусцім.

— Ды я пакет з апарышам знайсці не магу... І сам ма ўчора паклаў... Ссабойка на месцы, рыс, што бралі для юшкі, таксама, а пакета — няма, — гучна прызнаў Мікола.

— Як гэта «рыс на месцы?» — спытаў Жэня. — А з чым мы ўчора юшку зварылі?

Хлопцы аслупянелі ад здагадкі і... кінуліся ў кусты.

— Усё, парыбачылі, наеліся юшкі, — прызнаў Мікола.

З паўгода потым не сустракаліся: неяк не хацелася — не да рыбалкі было. А потым...

Дружба ёсць дружба: яе не сапсуеш — нават апарышам.

Галіна Нічыпаровіч,
в. Магільна,
Уздзенскі раён.

Рубрыку вядзе Валянціна ДОЎНАР.
dounar@zviazda.by

***P.S.** Мусіць, варта нагадаць, што ў рубрыцы «Алё, народ на провадзе!» «Звязда» не проста друкуе вясёлыя і праўдзівыя гісторыі з жыцця сваіх чытачоў. Яна ў апошнія гады праводзіць конкурс — на самыя дасціпныя, самыя цікавыя...*

Для таго каб вызначыць іх, створана і працуе спецыяльнае рэдакцыйнае журы, якое пры падвядзенні вынікаў абавязкова ўлічвае меркаванні чытачоў.

Аднак гэта — вызначэнне і ўзнагароджанне пераможцаў (аўтараў найлепшых «баек») — будзе потым, бліжэй да Каляд. А пакуль — пішыце (калі ласка, паведамляючы зваротны адрас, пашпартныя даныя ды нумар тэлефона). І, вядома ж, выпісвайце сваю родную газету на роднай мове — для таго, каб помніць яе, для таго, каб разам з краінай 9 жніўня гэтага года адзначыць стагоддзе (!) з дня выхаду яе першага нумара.

■ Неасабісты суб'ектыў

СЛОВЫ І СПРАВЫ

Хто павінен прымаць меры да «містычных» экстрэмістаў?

ГЭТА разгубленае, калі не сказаць роспачнае, пісьмо прыйшло ў рэдакцыю з вёскі на Віцебшчыне ад спадарыні М. (па меркаваннях, якія стануць зразумелыя далей, я не называю ні прозвішча аўтаркі, ні дакладнага месца дзеяння). Чытачка прасіла ў газеты аднаго: каб пераслалі яе допіс у кампетэнтныя органы, якія дапамогуць рашыць праблему. Каюся: ліст мы нікуды не пераслалі. Бо праблема ў ім — з вобласці маралі і ні пад крымінальнае, ні пад адміністрацыйнае заканадаўства не падпадае, гэтаксама як і пад валявое рашэнне якой бы то ні было галіны ўлады. Зрэшты, аб усім па парадку.

У спадарыні М. — канфлікт з суседкай (з кім не бывае?). Прычым канфлікт з адценнем містыкі, бо яго каталізатарам паслужылі словы... варажбіткі. «Суседка абвінаваціла мяне ў тым, што я нібыта навяла на яе псоту, і з-за гэтага яна хварэе. Яшчэ прыгадала, што пяць гадоў назад здохла ў яе карова — таксама па маёй віне. Штурхнула мяне і злосна закрычала: «Не падыходзь да мяне ніколі, забойца, чараўніца!» Аказалася, пра псоту ад мяне ёй сказала варажбітка. У мяне мільганула думка, што суседка проста з'ехала з глузду, але калі яе муж падключыўся: маўляў, «мы ўсё ведаем, а хто наклаў мне ў машыну іголак?», я зразумела, што гэта не жарт, а цяжкае абвінавачванне. Яны настолькі ўпэўненыя ў трызненні гэтай варажбіткі, што пераканаць іх у адваротным немагчыма. А я ні ў чым не вінаватая перад імі. Ніякіх адносін я не маю ні да тых іголак, ні да хваробы гаспадыні, ні да падзяжу той каровы... Думаю, не я адна пакутую ад падобных ілжэчараўніцы. Можа быць, час ужо прымаць меры, бо шарлатанства наносіць шкоду нявінным людзям, як і тэрарызм... А калі варажбітка скажа забіць мяне («ведзьму»), і тады гаспадыня хварэць перастане, і карова ўваскрэсне?! Хіба можна вярнаць грамадству ў Сярэднявечча? Мы ж жывём у ІІІ тысячагоддзі, і такімі «лекарамі» павінна займацца пракуратура...»

ПРАЧЫТАЎШЫ гэты «крык душы», можна ўсрыняць яго па-рознаму. Можна скептычна ўсміхнуцца: дзве кабеты — адна прымхлівая, другая больш, чым трэба, бярэ да галавы — пасварыліся, і што тут такога? Можна паспачуваць аўтарцы пісьма: вёска ёсць вёска, у цеснай супольнасці, дзе ўсім да ўсіх ёсць справа, ёй цяпер нялёгка і насамрэч даводзіцца апраўдвацца не толькі перад суседзямі, але і перад іншымі, бо рэпутацыя ў вачах аднавяскоўцаў несумненна пахіснулася. Можна пагадзіцца з высновамі допісу: падобнымі выпадкамі павінны займацца кампетэнтныя органы, але тут жа і адмовіцца ад гэтай ідэі, бо дзе шукаць «доказную базу»? Дый прававой нормы ў нас такой няма, каб за «чараўніцтва» ды «варажбу» да адказнасці прыцягваць, не ў Сярэднявеччы ж сапраўды жывём і не сярод афрыканскіх плямён з іх крывавымі культамі...

Але разважаць, на маю думку, тут найперш трэба аб іншым. У плоскасці агульнай культуры цывілізаваных людзей, гістарычнай памяці і павагі да спрадвечных традыцый, якія нашы пра-пра... фарміравалі на працягу не аднаго стагоддзя. На жаль, і першага, і другога, і трэцяга ў нашым грамадстве сёння назіраецца дэфіцыт.

ХОЦЬ, трэба прызнаць, цывілізаваным і рацыянальным чалавекам перастаеш адчуваць сябе вельмі хутка пасля прагляду «Бітвы экстрасэнсаў», «Чорнага і белага» ці яшчэ якой пастановачнай халеры з трасцай, якіх на шматлікіх каналах — і айчынных, і суседскіх — хапае. Я ўжо не кажу пра рэкламу ў перадачах для хатніх гаспадынь (дзеля справядлівасці варта сказаць, што тут размова пра каналы не беларускія, але ж вялікай колькасці людзей даступныя) — на экране з'яўляюцца брутальныя барадаты маг ці варажбітка з баявой расфарбоўкай на твары і з кіпцюрамі бы ў драпежнай птушкі і абяцаюць вылечыць ад любой немачы, вярнуць каханага, засцерагчы ад сурокаў. Гавораць гэта так пераканаўча, што колькі разоў паглядзіш — і ўжо знаходзіш у сябе незразумелыя балячкі і праблемы, робіш выснову, што без містычнага ўмяшальніцтва ніадоб разычлішцаў тут не абышлося, пачынаеш збіраць чамаданы, каб ехаць у Кіеў ці Маскву запісвацца да таго тэлевізійнага мага на прыём, а потым вырашаеш пашукаць свайго, дамарослага, якому шлях на тэлебачанне закрыты, але ж развешваць на слупах улёткі і даваць аб'явы ў сеціве ніхто не забараняў... Званіш, знаходзіш, ідзеш «на сеанс», выкладваеш кругленькую суму. І, вядома ж, за такія грошы верыш усяму, што тая «ведзьма ў сямі пакаленнях» табе напляла. Сказала, што ва ўсім вінаватая суседка — ату суседку, сказала сабраць пад поўняй зямлю з дванаццаці магіл — аглядваючыся, валачэшся ноччу на клады...

Ёсць яшчэ варыянт — бясплатны. Вялікая сметніца пад назвай інтэрнэт. Шчыра кажучы, нават не падазравала, колькі містычнага паскудства там беспакарана ў свабодным доступе размешчана. Пацікавілася — жахнулася. «Як навесці смяротную псоту на палюбоўніцу мужа», «Што трэба для навядзення псоты на немаўля» — валасы дыбам становяцца ад падобных падрабязных «інструкцый», якіх — сотні, калі не тысячы. Можа, мае рацыю наша чытачка, і трэба сапраўды да тых, хто займаецца падобнымі практыкамі, хто распаўсюджвае падобную інфармацыю, прымаць меры, як да экстрэмістаў?..

І вось тут час гаварыць аб гістарычнай памяці і аб павазе да спрадвечных традыцый. У народзе да сферы непадуладнага рацыянальнаму тлумачэнню (а што такая сфера ў нашым жыцці існуе, прызнаюць сёння ўсе, нават заксанелыя скептыкі) заўсёды ставіліся з вялікай асцярожнасцю. Так, былі ў вёсках знахары — іх хаты стаялі наводшыбе, да іх ішлі толькі ў самых крайніх выпадках, бо ведалі, што атрымаць, не аддаўшы (не ў матэрыяльным плане), немагчыма. Спроба кагосьці сурочыць, прывараджыць, нават праклясці лічылася вялікім грахом, была і яшчэ адна перасцярога: усё абавязкова вернецца да цябе, калі так сраграшыў. І гэта веданне, гэта няпісанае «табу» было самым дзейсным засцерагальным механізмам ад панавання цемрашаства, якое, калі прыгледзецца, сапраўды пачынае квітнець у XXI стагоддзі. (Нядаўна пачула, што на сталічных могілках усё часцей праводзяць нейкія рытуалы: бяруць зямлю з пахаванняў, прыкопваюць у іх фотаздымкі, раздрукаваныя з сацыяльных сетак). Пакуль мы не ўспомнім спрадвечную навуку дзядоў, якая засцерагала ад падобных дзеянняў, небяспечных калі не ў фізічным, дык у духоўным сэнсе дакладна, і для самога «містыка», і для іншых людзей, — ніякія забаронныя меры не дапамогуць.

У прынцыпе, гэта ўжо і плоскасці свабоды сумлення і выбару. Але, акрамя іх, даў жа нам для нечага Божачка мазгі і душу.

Алена ЛЯЎКОВІЧ. *alena@zviazda.by* ■

УНП 101484246

ЗАВЕРЕНО
Департаментом по ценным бумагам Министерства финансов Республики Беларусь
15.05.2017
Лихачевским В.В.

УТВЕРЖДЕНО
Общим собранием участников ООО «ТАПАС»
15.03.2017 (Протокол № 6/н)

ИЗМЕНЕНИЯ В ПРОСПЕКТ ЭМИССИИ ЖИЛИЩНЫХ ОБЛИГАЦИЙ ПЯТОГО ВЫПУСКА

Общества с ограниченной ответственностью «ЗападИнвестСистемз» (ООО «ЗападИнвестСистемз»)

г. Минск 2017

Общество с ограниченной ответственностью «ТАПАС» (далее – «Эмитент»), являющееся правопреемником всех прав и обязанностей Общества с ограниченной ответственностью «ЗападИнвестСистемз», реорганизованного путем присоединения к Эмитенту, на основании протокола заседания внеочередного общего собрания участников ООО «ТАПАС» от 15.03.2017 № 6/н вносит следующие изменения в Проспект эмиссии жилищных облигаций Общества с ограниченной ответственностью «ЗападИнвестСистемз» (номер государственной регистрации 5-200-02-2513, дата государственной регистрации 03.03.2015) (далее – Проспект эмиссии):

1. Пункт 1.11. Проспекта эмиссии жилищных облигаций изложить в следующей редакции:

«1.11. Исполнительный орган эмитента, с указанием фамилии, имени, отчества, года рождения, образования, всех занимаемых должностей, в том числе вне органов управления эмитента, в настоящее время и за три предыдущих года, размер доли в процентах в уставном фонде эмитента.

Директор – Требенок Николай Николаевич, действующий на основании Устава:

Дата рождения	13.04.1979	Идентификационный номер: 130479A062PB9
Образование	высшее	Белорусская государственная политехническая академия
Занимаемые должности за последние три года и в настоящее время		
с 01.10.2014 по 08.06.2016	Главный архитектор проекта ООО «ЭСИЭС»	
с 22.06.2016 по 02.10.2016	Начальник отдела инжиниринга ООО «ТАПАС»	
с 03.10.2016 по 08.12.2016	Заместитель директора по строительству ООО «ТАПАС»	
с 09.12.2016 по настоящее время	Директор ООО «ТАПАС»	

Доли в уставном фонде Эмитента, а также в зависимых хозяйственных обществах Эмитента не имеет.».

2. Часть третью пункта 2.5 Проспекта эмиссии жилищных облигаций изложить в следующей редакции:

«3. Общества с ограниченной ответственностью «ТАПАС-ИНВЕСТ-КАПИТАЛ» на сумму 400 000 (четыреста тысяч) белорусских рублей согласно договору о предоставлении поручительства от 15.03.2017 № 6/н.

Место нахождения поручителя: 220049, г. Минск, ул. Кнорина, 17, 5-й этаж, офис 9.

УНП (учетный номер плательщика) поручителя: 192450240.

Стоимость чистых активов поручителя на 01.10.2016 составляет 733 тыс. белорусских рублей; на 01.01.2017 составляет 659 тыс. белорусских рублей;».

3. В части пятой пункта 2.5 Проспекта эмиссии жилищных облигаций исключить следующий текст:

«5. Унитарного предприятия по оказанию услуг «Белскладкомплекс» на сумму 120 000 (сто двадцать тысяч) белорусских рублей согласно договору о предоставлении поручительства от 11.01.2016 № 6/н.

Место нахождения поручителя: 223050, Минская обл., Минский район, а/г Колодищи, ул.Чкалова, д. 37, пом. 3.

УНП (учетный номер плательщика) поручителя:691548397.

Стоимость чистых активов поручителя на 01.10.2015 составляет 68 917 млн. белорусских рублей.».

4. Остальной текст Проспекта эмиссии жилищных облигаций остается без изменений.

Директор Эмитента — Н.Н. Требенок

Ответственный бухгалтер Эмитента — Н.Г. Гармашук

От поручителя:
управляющий
ООО «ТАПАС-ИНВЕСТКАПИТАЛ» — А.Г. Савицкий

Директор Департамента финансовых рынков ОАО «БПС-Сбербанк» — С.А. Стецюра

ОСТРОВ ЧИСТОТЫ

РЕЗУЛЬТАТЫ РОЗЫГРЫША ЦЕННЫХ ПРИЗОВ СРЕДИ УЧАСТНИКОВ РЕКЛАМНОЙ ИГРЫ

«БОЛЬШАЯ СТИРКА В «ОСТРОВЕ ЧИСТОТЫ»!»

Организатор РИ: Частное торговое унитарное предприятие «ЗападХимТорг», УНП 590828925, зарегистрировано Приказом начальника главного управления юстиции Гродненского областного исполнительного комитета от 16.01.2008 №2-р.

Местонахождение организатора РИ: ул. Комсомольская, д. 42А, к. 1, 231335, Гродненская область, Ивьевский район, д. Липнишки, Республика Беларусь.

Почтовый адрес: 220068, ул. Каховская, д. 70а, пом. 8.

Место и дата проведения розыгрыша: 16 мая 2017 года, г. Минск, ул. Стороженская, д. 15, комната переговоров.

Наименование рекламной игры: рекламная игра называется «Большая стирка в «Острове чистоты»!», проводилась в соответствии с условиями Правил, с соблюдением требований законодательства Республики Беларусь без взимания с участников игры платы.

Срок начала и окончания рекламной игры: 15.03.2017 г. – 16.06.2017 г. (включая период розыгрыша и вручения призов).

Государственная регистрация РИ: свидетельство №2938 от 21.02.2017 МАРиТ РБ.

Количество участников РИ: в розыгрыше участвовало 5324 участников игры. По итогам игры «Большая стирка в «Острове чистоты»!» разыгрывается призовой фонд, сформированный за счет собственных средств Организатора игры. За время проведения рекламной игры призовой фонд был разыгран полностью.

Порядок проведения розыгрыша: определение выигрышных номеров получателей призов происходит путем случайного вытаскивания анкет из барабана лототрона.

В целях контроля над объективным проведением розыгрыша создана Комиссия.

Призы, участвующие в розыгрыше:

№ п/п	Наименование	Кол-во, шт.	Цена за ед., бел. руб. с НДС	Всего, бел. руб. с НДС
1	Стиральная машина LG F12B8WDS7	30	720,00	21600,00
	и денежное вознаграждение	30	91,00	2730,00
2	Смартфон iphone 7 32 gb black	3	1838,00	5514,00
	и денежное вознаграждение	3	258,06	774,18
3	Смартфон iphone 7 32 gb silver	2	1838,00	3676,00
	и денежное вознаграждение	2	258,06	516,12
4	Товары народного потребления – набор, который включает следующие продукты: 1. Ласка – средство для стирки жидкое 3000 мл. Черная (Восстановление 3D). 2. Persil – средство моющее синтетическое универсальное 3000 г. Сенситив. 3. Persil – средство моющее синтетическое универсальное 4500 г. Колор. 4. Persil – средство моющее синтетическое универсальное 4500 г. Свежесть вернеля. 5. Vernel – кондиционер для белья 2000 мл. Детский концентрированный. 6. Vernel – кондиционер для белья 2000 мл. Свежий бриз концентрированный	40	74,496	2979,84

В ходе розыгрыша определены следующие анкеты получателей призов:

Результаты розыгрыша:

Стиральная машина LG F12B8WDS7, стоимостью 720,00 рублей и денежное вознаграждение в размере 91,00 рублей.

№ п/п	№ Кассового чека	Фамилия Имя Отчество
1	01050202	Рунцо Юрий Александрович
2	02850052	Кот Максим Владимирович
3	02800060	Дрыжинский Илья Геннадьевич
4	00005341	Комендант Светлана Станиславовна
5	02890462	Коноплева Ольга Владимировна
6	02820115	Журавлев Александр Геннадьевич
7	02100009	Дегис Татьяна Ивановна
8	0107	Недвецкий Виталий Эдуардович
9	02750018	Диденко Ольга Викторовна
10	00009114	Браим Виктория Владимировна
11	0071	Клыш Наталья Олеговна
12	02380110	Муховозчик Александра Сергеевна
13	02990363	Васильчук Людмила Ивановна
14	0303	Патиюк Наталья Ивановна
15	0221	Гречаник Елена Михайловна
16	01030086	Пахольчик Ольга Павловна
17	00830129	Гаврильчик Ольга Анатольевна
18	02370256	Терещук Александра Николаевна
19	01600133	Тишкович Екатерина Эдуардовна
20	02720086	Ждашкина Тамара Алексеевна
21	02040044	Лакомая Марина Юрьевна
22	01970220	Коледа Елена Юрьевна
23	02410166	Жалевич Зинаида Михайловна
24	02790188	Евсеева Татьяна Сергеевна
25	0159	Бирюкова Л.А.
26	02990115	Абраменя Андрей Андреевич
27	0234	Кабан Александр Иосифович
28	02950330	Иозина Ирина Анатольевна
29	02260029	Демидчик Евгений Юрьевич
30	02910023	Зайцева Нина Павловна

Смартфон iphone 7 32 gb black, стоимостью 1838,00 рублей и денежное вознаграждение в размере 258,06 рублей.

№ п/п	№ кассового чека	Фамилия Имя Отчество
1	01130073	Пузан Вадим Сергеевич
2	01050201	Хлебинский Антон Дмитриевич
3	01610188	Куршук Валентина Александровна

Смартфон iphone 7 32 gb silver, стоимостью 1838,00 рубля и денежное вознаграждение в размере258,06 рубля.

№ п/п	№ кассового чека	Фамилия Имя Отчество
1	02290197	Майоров Дмитрий Александрович
2	02830085	Метельская Татьяна Владимировна

Товары народного потребления – набор, который включает следующие продукты: Ласка – средство для стирки жидкое 3000 мл. Черная (Восстановление 3D); Persil – средство моющее синтетическое универсальное 3000 г. Сенситив; Persil – средство моющее синтетическое универсальное 4500 г. Колор; Persil – средство моющее синтетическое универсальное 4500 г. Свежесть вернеля; Vernel – кондиционер для белья 2000 мл. Детский концентрированный; Vernel – кондиционер для белья 2000 мл. Свежий бриз концентрированный, стоимостью 74,496 рублей

№ п/п	№ Кассового чека	Фамилия Имя Отчество
1	00008092	Быкова Жанна Николаевна
2	02910100	Христюк Надежда Александровна
3	01100206	Юркин Владимир Владимирович
4	02720018	Мозолевский Виталий Николаевич
5	0029	Нестерук Анна Яковлевна
6	02890164	Гончаренок Татьяна Александровна
7	02540200	Козловская Наталья Владимировна
8	0121	Чудук Елена Ивановна
9	03070013	Ковылин Валерий Анатольевич
10	02660182	Герц Александра Ивановна
11	0203	Сороко Елена Валентиновна
12	01380042	Север Мария Михайловна
13	00200003	Шпак Людмила Сергеевна
14	02820226	Козлова Анастасия Владимировна
15	00830113	Осипенко Надежда Сергеевна
16	02370242	Савко Анна Витальевна
17	01870085	Степьченко Анна Вячеславовна
18	02860283	Зельман Елена Николаевна
19	01650050	Ванюк Алена Степановна
20	02720410	Пташиц Дмитрий Александрович
21	02580065	Лысенок Марина Владимировна
22	02660015	Христалюбова Екатерина Владимировна
23	00001026	Хехнева Валентина Федоровна
24	02910514	Кирилович Елена Ивановна
25	02010172	Бессонов Алексей Константинович
26	00004893	Шуляковская Ирина Анатольевна
27	02840107	Струкова Оксана Григорьевна
28	02620167	Шведов Сергей Васильевич
29	01440218	Похожалова Светлана Анатольевна
30	02990289	Никулина Инна Юрьевна
31	0280021	Магон Ольга Ивановна
32	01310003	Бовкало Галина Иосифовна
33	0130	Куколкина Юлия Геннадьевна
34	02950278	Янчукович Мария Леонидовна
35	01040193	Кузьменкова Наталья Владимировна
36	02970060	Штоп Анжела Владимировна
37	55116804	Румянцева Лариса Васильевна
38	01990213	Маркушевская Людмила Владимировна
39	02740034	Журавлев Александр Геннадьевич
40	0268	Глеза Мария Геннадьевна

Члены комиссии с данным протоколом ознакомлены и свидетельствуют, что нарушений порядка проведения розыгрыша отмечено не было.

Телефоны для справок: Velcom +375 (29) 354 49 91, городской телефон 8 (017) 335 07 06 с 10.00 до 17.00 в рабочие дни.

Полные правила рекламной игры «Большая стирка в «Острове чистоты»!» были опубликованы в газете "Звязда" от 11 марта 2017 г. и на сайте www. strov-chistoty.by.

Свидетельство о гос. регистрации №2938 от 21 февраля 2017 г. выдано Министерством антимонопольного регулирования и торговли Республики Беларусь

РУП «ИНСТИТУТ НЕДВИЖИМОСТИ И ОЦЕНКИ»

извещает о проведении повторного открытого аукциона со снижением цены по продаже квартир, принадлежащих УП «Геосервис»

№ лота	Описание	Начальная цена продажи без учета НДС, бел. руб.	Задаток, бел. руб
Лот №1	Квартира с инв. №632/D-4766, 1986 г. п. Число комнат: 2. Общая площадь – 60 кв. м. Примечания: изолированное помещение – квартира, состоящая из двух жилых комнат, кухни, двух коридоров, ванной, туалета, трех кладовых, лоджии. Общая площадь квартиры по СНБ – 62,5 кв. м, жилая – 34,5 кв. м. Подъезд – 1, этаж – 1. Адрес: Минская обл., Воложинский р-н, Ивенецкий с/с, д. Рудня, 1А-2	18 080,48	1 808,00
Лот №2	Квартира с инв. №632/D-4767, 1986 г. п. Число комнат: 1. Общая площадь – 43,9 кв. м. Примечания: изолированное помещение – квартира, состоящая из одной жилой комнаты, кухни, коридора, санузла, трех кладовых, лоджии. Общая площадь квартиры по СНБ – 45,2 кв. м, жилая площадь – 19,8 кв. м. Подъезд – 1, этаж – 1. Адрес: Минская обл., Воложинский р-н, Ивенецкий с/с, д. Рудня, 1А-4	12 736,48	1 273,00
Лот №3	Квартира с инв. №632/D-4768, 1986 г. п. Число комнат: 2. Общая площадь – 59,4 кв. м. Примечания: изолированное помещение – квартира, состоящая из двух жилых комнат, кухни, двух коридоров, ванной, туалета, трех кладовых, лоджии. Общая площадь квартиры по СНБ – 61,8 кв. м, жилая – 33,5 кв. м. Подъезд – 1, этаж – 2. Адрес: Минская обл., Воложинский р-н, Ивенецкий с/с, д. Рудня, 1А-5	17 614,08	1 761,00
Лот №4	Квартира с инв. №632/D-476, 1986 г. п. Число комнат: 1. Общая площадь – 43,9 кв. м. Примечания: изолированное помещение – квартира, состоящая из одной жилой комнаты, кухни, коридора, санузла, трех кладовых, лоджии. Общая площадь квартиры по СНБ – 45,2 кв. м, жилая площадь – 19,8 кв. м. Подъезд – 1, этаж – 1. Адрес: Минская обл., Воложинский р-н, Ивенецкий с/с, д. Рудня, 1А-8	12 736,48	1 273,00

УСЛОВИЯ

С Победителем аукциона либо в случае, если аукцион признан несостоявшимся в силу того, что заявление на участие в аукционе подано только одним участником и он согласен приобрести Объект (Объекты) по начальной цене, увеличенной на 5% (пять процентов), – Претендентом на покупку после возмещения Организатору аукциона затрат на организацию и проведение повторного открытого аукциона и представления копий платежных документов, подтверждающих их возмещение, но не позднее двух рабочих дней, Продавцом заключается договор купли-продажи Объекта (Объектов).

Победитель аукциона (Претендент на покупку) обязан оплатить стоимость, приобретенного на аукционе Объекта (Объектов) в течение 30 (тридцати) календарных дней со дня заключения договора купли-продажи.

Победитель аукциона (Претендент на покупку) обязан возместить Организатору аукциона стоимость затрат на организацию и проведение повторного открытого аукциона на основании счета-фактуры и представить копии платежных документов, подтверждающих их возмещение в течение 10 (десяти) рабочих дней со дня утверждения протокола о результатах аукциона.

На Претендента на покупку распространяются правила и условия, установленные законодательством Республики Беларусь для Победителя аукциона

Аукцион состоится 29.05.2017 в 14.00 по адресу: г. Минск, ул. Комсомольская, д. 11, 3-й этаж, каб. 4. Шаг аукциона – 5%

Продавец: УП «Геосервис» 220015, г. Минск, ул. Янки Мавра, 53, к. 21, тел./ф. (017) 360-03-19.

Организатор аукциона: РУП «Институт недвижимости и оценки» 220030, г. Минск, ул. Комсомольская, 11, пом. 9, тел. (017) 306-00-57.

Оформление участия в аукционе содержится на сайте Организатора аукциона ino.by.

Задаток перечисляется по 25.05.2017 г. до 11.00 на р/с 3012154337010 в ОАО «БПС-Сбербанк», 220004, г. Минск, ул. Кальварийская, д. 4а, код 369. Получатель – РУП «Институт недвижимости и оценки», УНП 190055182. Назначение платежа: задаток для участия в аукционе по продаже квартир УП «Геосервис» (Лот №__), проводимом 29 мая 2017 г. Заявления на участие и необходимые документы принимаются с 19.05.2017 г. в рабочие дни с 8.30 до 12.00, с 13.30 до 16.00 по адресу: г. Минск, ул. Комсомольская, 11, каб. 7. Окончание приема заявлений 25.05.2017 в 11.00.

Все желающие могут предварительно ознакомиться с Объектами аукциона. Контактное лицо для осмотра Объектов: Дрозд Виктор Иванович, тел. 8 (029) 657-24-72.

Организатор торгов вправе отказаться от проведения аукциона в любое время, но не позднее чем за три дня до даты его проведения.

Организация и проведение аукциона осуществляется на основании норм Положения о порядке продажи жилых помещений государственного жилого фонда на аукционе, утвержденного Постановлением Совета Министров Республики Беларусь 17.11.2010 №1695, и Положения об организации и проведении аукционов.

Более подробную информацию можно получить у Организатора аукциона

Организатор аукциона • адрес: г. Минск, ул. Комсомольская, 11, пом. 9, 3-й этаж
☎ +375 17 306-00-57 • +375 29 550-09-52 • + 375 29 356-90-03 • www.ino.by • e-mail: torgi@ino.by

Общество с ограниченной ответственностью

«ИНЛЕТ ПЛЮС»

объявляет о начале процесса реорганизации в форме присоединения к Обществу с ограниченной ответственностью «ЧИСТО ПИТЬ» (УНП 192733056). Претензии кредиторов принимаются в течение 1 (одного) месяца по следующему адресу: Республики Беларусь, 220033, г. Минск, пр-т Партизанский, 23а, пом. 1h, офис 22.

УНП 192741678

Центр Промышленной Оценки

- **Организация аукционов**
- **Оценка всех видов имущества**

ИЗВЕЩЕНИЕ О ПРОВЕДЕНИИ АУКЦИОНА

Организатор аукциона	ЗАО «Центр промышленной оценки», г. Минск, ул. Мележа, 5/2, пом. 1703
Продавец	ОАО «Амкодор-Белвар», г. Минск, пр-т Независимости, 58

Предмет аукциона (имущество реализуется одним лотом)

Наименование (назначение)	Инвентарный номер	Общая площадь, кв. м	Адрес
Производственное помещение №11	500/D-7113875	1 617,4	г. Минск, пр-т Независимости, д. 58, пом. 11
Помещение неустановленного назначения №13	500/D-7113877	30,7	г. Минск, пр-т Независимости, д. 58, пом. 13
Производственное помещение №14	500/D-7113878	80,9	г. Минск, пр-т Независимости, д. 58, пом. 14

Начальная цена с НДС 20% – 1 523 880 руб. 00 коп.

Задаток 1% от начальной цены лота в белорусских рублях перечисляется на р/с 3012343260010; в Дирекции «ОАО Белинвестбанк» по г. Минску и Минской области (адрес банка: г. Минск, ул. Коллекторная, 11), БИК 153001739, УНП 191021390, получатель платежа – ЗАО «Центр промышленной оценки»

Договор купли-продажи должен быть подписан в течение **20** (двадцати) рабочих дней после проведения аукциона. Оплата объекта производится в порядке, предусмотренном в договоре купли-продажи

Условия оплаты предмета аукциона

Если между продавцом и покупателем (победитель аукциона либо единственный участник аукциона, согласившийся приобрести предмет аукциона по начальной цене, увеличенной на 5%) в течение срока, установленного для подписания договора купли-продажи, не достигнута договоренность по срокам и о порядке оплаты предмета аукциона, такая оплата должна быть произведена в течение **90 (девяносто) календарных дней** после подписания договора купли-продажи

Порядок проведения аукциона, оформления участия в аукционе, определения лица, выигравшего аукцион, а также возмещения затрат и оплаты вознаграждения за организацию аукциона оговорен в Условиях его проведения, размещенных на сайте организатора торгов www.cpo.by

Организатор аукциона имеет право снять предмет аукциона с торгов в любое время до объявления его проданным без объяснения причин снятия

Дата и время проведения аукциона	**21.06.2017 в 11.00 по адресу: г. Минск, ул. Мележа, д. 5/2, пом. 1703, ЗАО «Центр промышленной оценки»**
Дата и время окончания приема документов	**19.06.2017** до 17.00 по адресу: **г. Минск, ул. Мележа, д. 5/2, пом. 1703, ЗАО «Центр промышленной оценки»**
Контактная информация	**+375 17-280-36-37; +375 29-317-95-42. E-mail: auction@cpo.by**

КУП по оказанию услуг

«ГРОДНЕНСКИЙ ЦЕНТР НЕДВИЖИМОСТИ»

УНП 590727594

уведомляет, что в информацию о повторном открытом аукционе по продаже права заключения договора аренды земельных участков для строительства объектов в г. Гродно **13 июня 2017 года** внесено дополнение: **по заявлению лица, которому предоставляется земельный участок, и по решению Гродненского городского исполнительного комитета возможно предоставление рассрочки внесения платы за право заключения договоров аренды земельного участка.**

Подробная информация по тел.: (+375152)720537, 720546

Центр Промышленной Оценки

- **Организация аукционов**
- **Оценка всех видов имущества**

ИЗВЕЩЕНИЕ О ПРОВЕДЕНИИ ПОВТОРНОГО АУКЦИОНА

Организатор аукциона	ЗАО «Центр промышленной оценки», г. Минск, ул. Мележа, 5/2, пом. 1703
Продавец	Открытое акционерное общество «МИНСКИЙ ЭЛЕКТРОТЕХНИЧЕСКИЙ ЗАВОД ИМЕНИ В.И. КОЗЛОВА», г. Минск, ул. Уральская, 4

Предмет аукциона

Объекты недвижимого имущества, реализуемые одни лотом, расположенные по адресу: Гомельская обл., г. Гомель, ул. Нововетреная, д. 11А

Наименование	**Назначение**	**Общая площадь**	**Инвентарный номер**
Здание гаража	Здание специализированное автомобильного транспорта	89,8 кв. м	350/С-78786
Здание конторы	Здание административно-хозяйственное	238,8 кв. м	350/С-78596
Составные части и принадлежности	Мезонин, две каркасно-засыпные пристройки, подвал, сход в подвал, крыльца, забор, проезжая часть		
Сведения о земельном участке	Земельный участок, общей площадью 0,1376 га, предоставлен продавцу на праве постоянного пользования для содержания и обслуживания административного здания Гомельского хозрасчетного ремонтно-строительного участка		

Начальная цена с НДС 20% – 65 839,18 (BYN)

Задаток 10% от начальной цены предмета аукциона в белорусских рублях перечисляется на р/с № 3012343260010 в Дирекции «ОАО Белинвестбанк» по г. Минску и Минской области (адрес банка: г. Минск, ул. Коллекторная, 11), БИК 153001739, УНП 191021390, получатель платежа – ЗАО «Центр промышленной оценки»

Срок подписания договора купли-продажи	**10** рабочих дней после проведения аукциона

Условия оплаты предмета аукциона

Если между продавцом и покупателем (победитель аукциона либо единственный участник аукциона, согласившийся приобрести предмет аукциона по начальной цене, увеличенной на 5%) в течение срока, установленного для подписания договора купли-продажи, не достигнута договоренность по срокам и о порядке оплаты предмета аукциона, такая оплата должна быть произведена в течение **30 (тридцати) календарных дней** после заключения договора купли-продажи

Порядок проведения аукциона, оформления участия в аукционе, определения лица, выигравшего аукцион, а также возмещения затрат и оплаты вознаграждения за организацию аукциона оговорен в Условиях его проведения, размещенных на сайте организатора торгов **www.cpo.by**

Предыдущее извещение о проведении аукциона опубликовано в г. «Звязда» 21.12.2016 г.

Дата и время проведения аукциона	**05.06.2017** в 14.00 по адресу: **г. Минск, ул. Мележа, д. 5/2, пом. 1703, ЗАО «Центр промышленной оценки»**
Дата и время окончания приема документов	**02.06.2017** до 17.00 по адресу: **г. Минск, ул. Мележа, д. 5/2, пом. 1703, ЗАО «Центр промышленной оценки»**
Контактные телефоны	**+375 17-280-36-37; +375 29-317-95-42. E-mail: auction@cpo.by**

■ Даследаванне-2017

Беларусаў распытаюць пра сямейныя стасункі

Не выключана, што менавіта вы трапілі ў лік тых, хто павінен прыняць удзел у адным апытанні. Калі той, хто будзе прасіцца да вас у кватэру (дом), завядзе размову аб гэтым даследаванні, не пашкадуйце часу і адкажыце чалавеку з планшэтам на ўсе пытанні, што ён задасць. Гэта мае велізарнае значэнне для ўдасканалення дэмаграфічнай і сямейнай палітыкі.

Стартавала нацыянальнае сацыялагічнае даследаванне «Фарміраванне сям'і, стабільнасць сямейных стасункаў і нараджальнасць у зменлівых сацыяльна-эканамічных умовах жыцця беларусаў». Гэта будзе апытанне 10 тысяч жыхароў ва ўзросце ад 18 да 79 гадоў ва ўсіх абласцях і Мінску. Рэспандэнтам давядзецца гадзіны паўтары (пытанняў сапраўды шмат, таму візіты запланаваны на вечар) адказваць на пытанні аб размеркаванні абавязкаў у сям'і, па доглядзе за дзецьмі і састарэлымі сваякамі, аб эфектыўнасці праграм сацыяльнай дапамогі сям'і.

— Даследаванне будзе праводзіцца ў нас па новай метадалогіі і ў новым фармаце — на электронных носьбітах, — адзначае **намеснік міністра працы і сацыяльнай абароны Рэспублікі Беларусь Аляксандр РУМАК.**

Статыстычныя звесткі паказваюць, што нараджэнне першынца сёння адкладваецца на больш позні час, што чвэрць дзяцей пражывае ў няпоўных сем'ях, прычым 99 працэнтаў з іх жывуць з маці. Не сакрэт і тое, што сярод сучасных дзяцей і падлеткаў распаўсюджаныя выпадкі самагубства, і адбываецца гэта ў тым ліку з прычыны няпоўных сем'яў, таго, што сямейныя абавязацельствы ў дачыненні да дзяцей слабеюць. Апошнія пару гадоў пачала расці нараджальнасць, але разам з тым колькасць тых, каму ад 10 да 20 гадоў, зменшылася за апошнія дзесяць гадоў з 15 да 9 працэнтаў у агульнай папуляцыі. Праведзеныя раней даследаванні ўказваюць на рост долі падлеткаў, якія практыкуюць рызыкоўныя паводзіны, захапляюцца наркатычнымі рэчывамі, уступаюць у канфлікт з законам, а таксама долі дзяцей і падлеткаў з рознымі відамі інваліднасці, што ў перспектыве робіць усе гэтыя групы непрадуктыўнымі членамі грамадства, якое будзе вымушана траціць сродкі на іх утрыманне, але яны ў сваю чаргу не забяспечаць дадатковага эканамічнага эфекту. Дзякуючы новым звесткам, можна будзе зразумець, якія падыходы можна захаваць, а якія трэба мяняць.

Даследаванне праводзіцца ў межах праекта міжнароднай тэхнічнай дапамогі «Падтрымка нацыянальнай праграмы дэмаграфічнай бяспекі ў Рэспубліцы Беларусь» Міністэрствам працы і сацыяльнай абароны Рэспублікі Беларусь, урадам Расійскай Федэрацыі, Фондам ААН у галіне народанасельніцтва, Дзіцячым фондам ААН.

Святлана БАРЫСЕНКА.
protas@zviazda.by

■

УНП 600422579

ЗАВЕРЕНО
Департаментом по ценным бумагам
Министерства финансов
Республики Беларусь
18.05.2017 г.
Сушко С.А.

КРАТКАЯ ИНФОРМАЦИЯ

об эмиссии жилищных облигаций двенадцатого выпуска Общества с ограниченной ответственностью «ДЕКО-ПЛАСТ»

1. Полное и сокращенное наименование эмитента:

на белорусском языке: полное – Таварыства з абмежаванай адказнасцю «ДЭКА-ПЛАСТ»; сокращенное – ТАА «ДЭКА-ПЛАСТ»;

на русском языке: полное – Общество с ограниченной ответственностью «ДЕКО-ПЛАСТ» (далее – эмитент); сокращенное – ООО «ДЕКО-ПЛАСТ».

2. Место нахождения эмитента: Республика Беларусь, 220049, г. Минск, ул. Кнорина, д. 17, 5-й этаж, офис 3; телефон/факс: 8 (017) 3464137; электронный адрес (e-mail): info@tapas.by, сайт: www.tapas.by (далее – сайт эмитента).

3. Эмитент зарегистрирован Минским областным исполнительным комитетом 23 июля 2002 г. №503. Регистрационный номер – 600422579.

4. Уставный фонд эмитента составляет 556 000 белорусских рублей.

5. Основной вид деятельности эмитента – реализация проектов, связанных со строительством зданий.

6. Депозитарием эмитента является депозитарий открытого акционерного общества «БПС-Сбербанк» (зарегистрирован в Национальном банке Республики Беларусь 28 декабря 1991 г., регистрационный №25; действует на основании специального разрешения (лицензии) Министерства финансов Республики Беларусь на право осуществления профессиональной и биржевой деятельности по ценным бумагам от 8 декабря 1993 г. №02200/5200-1246-086, срок действия не ограничен; место нахождения: 220005, Республика Беларусь, г. Минск, бульвар имени Мулявина, 6).

7. Эмитент в случаях и порядке, установленных законодательством Республики Беларусь, раскрывает информацию на рынке ценных бумаг путем ее размещения на едином информационном ресурсе рынка ценных бумаг (далее – Единый информационный ресурс), а также путем ее опубликования в газете «Звязда» и (или) размещения на сайте эмитента либо путем ее доведения до сведения неопределенного круга лиц иным образом, определенным законодательством Республики Беларусь, а также путем ее представления в случаях, установленных законодательством Республики Беларусь, определенному кругу лиц.

Эмитент в соответствии с законодательством Республики Беларусь раскрывает годовой отчет (бухгалтерскую отчетность) в срок не позднее одного месяца после его утверждения в порядке, установленном законодательством Республики Беларусь о хозяйственных обществах, путем размещения на Едином информационном ресурсе, опубликования в газете «Звязда» либо размещения на сайте эмитента либо на официальном сайте центрального депозитария ценных бумаг.

Эмитент раскрывает информацию о своей реорганизации или ликвидации, а также о реорганизации дочерних и зависимых хозяйственных обществ эмитента (при их наличии), в соответствии с законодательством Республики Беларусь, в том числе путем ее размещения на Едином информационном ресурсе не позднее двух рабочих дней:

в случае ликвидации – с даты принятия соответствующего решения общим собранием участников эмитента;

в случае реорганизации – с даты принятия соответствующего решения общим собранием участников эмитента, а также с даты государственной регистрации организации, созданной в результате реорганизации; даты внесения в Единый государственный регистр юридических лиц и индивидуальных предпринимателей записи о прекращении деятельности присоединенной организации.

Кроме того, в случае принятия эмитентом решения о ликвидации (прекращении деятельности) сведения о том, что эмитент находится в процессе ликвидации (прекращения деятельности), подлежат размещению в глобальной компьютерной сети Интернет на официальном сайте юридического научно-практического журнала «Юстиция Беларуси» (www.justbel.info) в порядке и сроки, определенные законодательством Республики Беларусь.

Эмитент раскрывает информацию о возбуждении в отношении эмитента производства по делу об экономической несостоятельности (банкротстве) в соответствии с законодательством Республики Беларусь путем:

ее размещения на Едином информационном ресурсе не позднее двух рабочих дней с даты получения эмитентом копии заявления в экономический суд о банкротстве эмитента;

публикации в журнале «Судебный вестник Плюс: Экономическое правосудие» в течение 5 календарных дней с момента получения соответствующего судебного постановления.

Информация об изменениях и (или) дополнениях, внесенных в Проспект эмиссии жилищных облигаций двенадцатого выпуска эмитента (далее – Проспект эмиссии), размещается эмитентом на Едином информационном ресурсе, а также публикуется в газете «Звязда» не позднее 7 дней после их регистрации в Департаменте по ценным бумагам Министерства финансов Республики Беларусь (далее – регистрирующий орган).

Эмитент раскрывает в соответствии с законодательством Республики Беларусь иную информацию о существенных фактах (событиях, действиях), касающихся его финансово-хозяйственной деятельности, которые могут повлиять на стоимость жилищных облигаций настоящего выпуска, в порядке и сроки, установленные законодательством Республики Беларусь.

8. Общее собрание участников эмитента приняло решение о двенадцатом выпуске жилищных облигаций 21 апреля 2017 г., протокол б/н.

9. Эмитент является заказчиком объекта жилищного строительства:

«Жилой дом №2» (далее – жилой дом), строительство которого относится ко второй и третьей очереди строительства архитектурного проекта: «Многоэтажные жилые дома со встроено-пристроенными объектами торговли, административными помещениями, полузаглубленной и наземной автостоянкой в жилом районе Лебяжий в г. Минске» (далее – архитектурный проект).

Заключение государственной экспертизы (положительное) архитектурного проекта от 14 февраля 2017 г. № 941-15/16 подготовлено Республиканским унитарным предприятием «Главгосстройэкспертиза» в дополнение к заключению государственной экспертизы от 10 июня 2013 г. № 410-15/13.

Права эмитента на земельный участок, необходимый для обеспечения строительства жилого дома, удостоверены свидетельством (удостоверением) №500/1312-6377 от 28 июня 2016 г., кадастровый номер 500000000007006809.

Продолжительность строительства жилого дома – 55,1 месяца. Предполагаемый срок приемки в эксплуатацию – 3-й квартал 2018 г.

10. Облигации двенадцатого выпуска эмитента – жилищные, именные, бездоходные, конвертируемые эмиссионные ценные бумаги в бездокументарной форме, имеющие равную номинальную стоимость и сроки осуществления прав в рамках настоящего выпуска вне зависимости от времени приобретения облигации (далее – облигации).

Объем выпуска облигаций – 2310000 белорусских рублей.

Количество облигаций – 3500 штук.

Облигация имеет номинальную стоимость 660 белорусских рублей и эквивалент этой стоимости, выраженный в квадратных метрах общей площади жилого помещения в жилом доме, равный 1 квадратному метру. Указанный эквивалент номинальной стоимости остается неизменным.

Доход по облигациям не начисляется и не выплачивается.

11. Выпуск облигаций зарегистрирован Регистрирующим органом 18 мая 2017 г.

Государственный регистрационный номер: 5-200-02-2978.

12. Эмитент осуществляет эмиссию облигаций в соответствии с подпунктом 1.7 пункта 1 Указа Президента Республики Беларусь от 28 апреля 2006 г. №277 «О некоторых вопросах регулирования рынка ценных бумаг».

Исполнение обязательств эмитента по облигациям обеспечено поручительством общества с ограниченной ответственностью «ТАПАС» (Республика Беларусь, 220049, г. Минск, ул. Кнорина, д. 17, 4-й этаж, офис 14, УНП 101484246) на сумму 2310000 белорусских рублей, в пределах которой поручитель отвечает перед владельцами 3500 облигаций в случае неисполнения или ненадлежащего исполнения эмитентом своих обязательств по облигациям.

13. Размещение облигаций осуществляется эмитентом на неорганизованном рынке путем открытой продажи юридическим и (или) физическим лицам – резидентам и (или) нерезидентам Республики Беларусь (далее – покупатели облигаций).

Дата начала размещения облигаций: 19 мая 2017 г.

Дата окончания размещения облигаций: 20 декабря 2018 г.

Отношения сторон оформляются:

договором с эмитентом, предусматривающим обязательства эмитента по строительству жилых помещений в жилом доме владельцу облигаций, а также иные существенные условия в соответствии с законодательством Республики Беларусь;

договором купли-продажи облигаций, который имеют право заключать покупатели облигаций, заключившие договор с эмитентом.

Для заключения договора с эмитентом и договора купли-продажи облигаций покупатели могут обратиться к эмитенту:

по адресу: г. Минск, ул. Кнорина, 17, 5-й этаж, офис 3;

ежедневно (за исключением выходных дней (субботы и воскресенья), государственных праздников и праздничных дней, установленных и объявленных нерабочими в соответствии с законодательством Республики Беларусь) с 09.00 до 13.00 и с 14.00 до 17.00.

Открытая продажа облигаций осуществляется по договорной цене, определяемой эмитентом в зависимости от ситуации на рынке строительства и недвижимости на момент продажи облигаций, а также исходя из соотношения спроса и предложения на рынке ценных бумаг.

Средства при проведении открытой продажи уплачиваются в порядке, установленном законодательством Республики Беларусь, в безналичной форме, в белорусских рублях, на расчетные счета Эмитента:

№3012306950019 в закрытом акционерном обществе «Минский транзитный банк» (220007, г. Минск, ул. Толстого, 10, код 153001117) до 04.07.2017;

№BY83MTBK30120001093300069872, в закрытом акционерном обществе «Минский транзитный банк» (220007, г. Минск, ул. Толстого, 10, код MTBKBY22) после 04.07.2017.

14. Срок обращения облигаций – 588 календарных дней (с 19 мая 2017 г. по 28 декабря 2018 г.).

15. Дата начала погашения облигаций – 28 декабря 2018 г.

Для целей погашения облигаций депозитарий эмитента формирует реестр владельцев облигаций на 21 декабря 2018 г.

Владелец облигаций при погашении (досрочном погашении) облигаций имеет право получить номинальную стоимость облигации либо жилое помещение в жилом доме, общая площадь которых соответствует эквиваленту номинальной стоимости, выраженному в квадратных метрах, принадлежащих ему облигаций.

16. В случае запрещения эмиссии облигаций, признания регистрирующим органом двенадцатого выпуска жилищных облигаций недействительным эмитент возвращает владельцам облигаций средства, полученные в оплату размещенных облигаций в месячный срок с даты признания выпуска недействительным и письменно уведомляет регистрирующий орган о возврате указанных средств владельцам облигаций в полном объеме.

17. Ознакомиться с Проспектом эмиссии (изменениями в Проспект эмиссии – при наличии) можно по адресу, указанному в пункте 13 настоящего документа.

Директор ООО «ТАПАС» – управляющей компании ООО «ДЕКО-ПЛАСТ» Н.Н. Требенок

Ответственный бухгалтер ООО «ДЕКО-ПЛАСТ» Е.Н. Марчук

■ Факт

Музей піянерскага руху

У Гомельскай цэнтральнай гарадской бібліятэцы імя Герцэна адкрылася гістарычная экспазіцыя, прысвечаная 95-годдзю піянерыі.

Гальштукі, значкі, школьная форма, граматы, дыпломы, дзённікі важатых і іншая атрыбутыка, звязаная з піянерскім рухам, прадстаўлена ў экспазіцыі. Дакументальныя матэрыялы расказваюць пра станаўленне і развіццё, а таксама сучасныя традыцыі беларускіх піянераў. Ёсць стэнд, прысвечаны дзейнасці моладзі падчас Вялікай Айчыннай вайны. Дарэчы, многія экспанаты перададзены жыхарамі Гомельшчыны з асабістых рэчаў, якія захоўваліся як памяць пра маладосць. Плануецца, што экспазіцыя стане перасоўнай і будзе прэзентавана ва ўсіх раёнах вобласці.

Старшыня Гомельскай абласной арганізацыі грамадскага аб'яднання «Беларуская рэспубліканская піянерская арганізацыя» Арцём КАРПЕНКА адзначыў, што экспазіцыя «Піянерыя: учора, сёння, заўтра» створана з мэтай умацавання піянерскіх каштоўнасцяў і прыцягнення ўвагі грамадскасці да праблемы захавання гістарычнай памяці піянерскага руху.

Ірына АСТАШКЕВІЧ.
iost@zviazda.by

Склаў Юрый ФАЛІНСКІ, *г. Мінск.*

ПРАВЕРЦЕ, КАЛІ ЛАСКА, АДКАЗЫ:

Па гарызанталі: Бланк. Арда. Аклад. Рана. Рынак. Нага. Абак. Град. Кат. Сос. Карат. Арык. Паром. Араб. Бярлога. Ткач. Амар.

Па вертыкалі: Лакатар. Кедры. Аўран. Дон. Аркада. Ака. Апаратчык. Баксёр. Гусак. Торт. Азарт. Асоба. Апала. Мяч. Ром. Ага. Бар.

СЁННЯ

Сонца

	Усход	Захад	Даўжыня дня
Мінск —	5.01	21.13	16.12
Віцебск —	4.44	21.09	16.25
Магілёў —	4.51	21.03	16.12
Гомель —	4.55	20.52	15.57
Гродна —	5.17	21.27	16.10
Брэст —	5.25	21.20	15.55

Месяц

Апошняя квадра ў 3.32.
Месяц у сузор'і Рыбы.

Імяніны

Пр. *Дзяніса.*
К. *Іны, Мікалая, Пятра.*

Фота Надзеі НІКАЛАЕВАЙ.

ЗАЎТРА

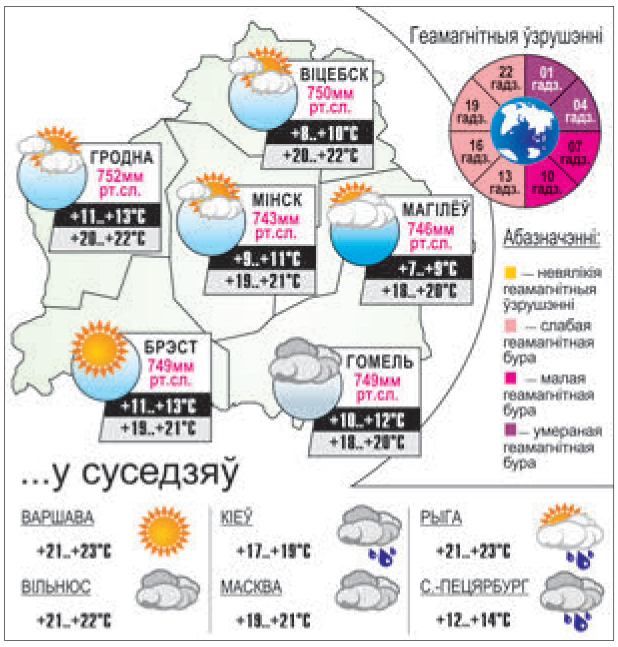

Даты | Падзеі | Людзі

19 МАЯ

1520 год — мяркуемая дата нараджэння Мацея Кавячынскага, беларускага кнігавыдаўца, перакладчыка, дзеяча Рэфармацыі. У 1540-я гады вучыўся ў Вітэнбергскім універсітэце. З канца 1550-х жыў у Беларусі. Нясвіжскі намеснік М. Радзівіла Чорнага. Заснаваў порт на рацэ Узда, папяровую фабрыку ў Нясвіжы. Удзельнічаў у рэфармацыйным руху ў Літве і Беларусі, займаўся распаўсюджваннем выданняў сярод мясцовага насельніцтва. У 1561—1562 гадах сумесна з С. Будным і Л. Крышкоўскім заснаваў Нясвіжскую друкарню, дзе было надрукавана больш за 10 кніг, у тым ліку першыя пратэстанцкія выданні на беларускай мове «Катэхізіс» і «Аб апраўданні грэшнага чалавека перад Богам», пераклады «Святога Пісання». Аўтар прадмоў да некаторых нясвіжскіх выданняў. Памёр у 1572 годзе.

1712 год — Пётр I спецыяльным указам перанёс афіцыйную сталіцу Расіі з Масквы ў Пецярбург. Масква захоўвала сваё значэнне першапрастольнай сталіцы, тут па-ранейшаму праходзілі каранацыі расійскіх імператараў.

1782 год — нарадзіўся (г. Палтава) Іван Фёдаравіч Паскевіч, расійскі ваенны і дзяржаўны дзеяч, генерал-фельдмаршал. Яго маці — нашчадак старажытнага шляхецкага роду з Магілёўшчыны. Паскевіч — адзін з чатырох поўных кавалераў ваеннага ордэна святога вялікамучаніка Георгія Перамаганосца. Падчас вайны 1812 года вызначыўся ў баях пад Салтанаўкай на Магілёўшчыне. Удзельнічаў у Дрэздэнскай і Лейпцыгскай бітвах (1813 год), камандаваў рускімі войскамі ў Закаўказзі. У 1854 годзе, спаслаўшыся на кантузію, пакінуў службу ў арміі і пераехаў у Гомель. Тут пры Паскевічу атрымаў далейшае развіццё Гомельскі палацава-паркавы ансамбль. Ён сабраў у сваім палацы вялікую калекцыю твораў мастацтва. Памёр у 1856 годзе.

1922 год — 2-я Усерасійская канферэнцыя камсамола прыняла рашэнне аб паўсюдным стварэнні піянерскіх атрадаў.

1937 год — 80 гадоў таму нарадзіўся Уладзімір Сяргеевіч Салдатаў, беларускі вучоны, акадэмік НАН Беларусі, доктар хімічных навук, прафесар, заслужаны дзеяч навукі Рэспублікі Беларусь, аўтар больш чым 600 навуковых прац, у тым ліку 4 манаграфій, каля 160 вынаходак. Распрацаваў навуковыя асновы і тэхналогію атрымання хімічна актыўных тэкстыльных матэрыялаў, якія знайшлі прымяненне ў ачыстцы вады і паветра і ў якасці індывідуальных сродкаў абароны чалавека ад таксічных рэчываў. Лаўрэат Дзяржаўнай прэміі Беларусі.

Было сказана

Кастусь КІРЭЕНКА, паэт:
«І нават у маўчанні — мудры сэнс жыцця».

УСМІХНЕМСЯ

Калі мой муж пачаў аплачваць мне манікюр, ён разам са мной стаў аплакваць кожны зламаны пазногаць.

— Ганна, я чула, што вы нарэшце ажанілі свайго Вову! Ну, і як вам нявестка?

— Ну што я вам магу сказаць. З прафесарскай сям'і, дзве вышэйшыя адукацыі, умее гатаваць, добрая работа, вельмі акуратная, шые, вяжа, грае на фартэпіяна. Увогуле, гадаўка яшчэ тая.

Малюнак Андрэя СЛУЦКАГА.

Самая рэальная шкода ад курэння — гэта калі выходзіш пакурыць, а суседзі па інтэрнаце з'ядаюць твае пельмені.

— Ведаеш, як заінтрыгаваць?

— Як?

— Заўтра скажу.

Самы кампетэнтны палітык — гэта бацька на кухні пасля работы.

Пра што нагул гаварыць з чалавекам без сінякоў пад вачыма? Як цудоўна піць чай і класціся спаць а дзявятай вечара?

ЗВЯЗДА БЕЛАРУСКАЯ ГАЗЕТА
ЗАСНАВАЛЬНІКІ: Савет Рэспублікі Нацыянальнага сходу Рэспублікі Беларусь, Палата прадстаўнікоў Нацыянальнага сходу Рэспублікі Беларусь, Савет Міністраў Рэспублікі Беларусь
РЭГІСТРАЦЫЙНАЕ ПАСВЕДЧАННЕ НУМАР 2 АД 17 ЛЮТАГА 2009 ГОДА, ВЫДАДЗЕНАЕ МІНІСТЭРСТВАМ ІНФАРМАЦЫІ РЭСПУБЛІКІ БЕЛАРУСЬ.
Дырэктар — галоўны рэдактар СУХАРУКАЎ Павел Якаўлевіч.
РЭДАКЦЫЙНАЯ КАЛЕГІЯ: Н. ДРЫНДРОЖЫК, Н. КАРПЕНКА (першы намеснік галоўнага рэдактара), А. ЛЯЎКОВІЧ (першы намеснік дырэктара), М. ЛІТВІНАЎ (намеснік галоўнага рэдактара), В. МЯДЗВЕДЗЕВА (намеснік галоўнага рэдактара), А. КЛЯШЧУК, Н. РАСОЛЬКА, С. РАСОЛЬКА, А. СЛАНЕЎСКІ (намеснік галоўнага рэдактара), В. ЦЕЛЯШУК.
Выдавец — Рэдакцыйна-выдавецкая ўстанова «Выдавецкі дом «Звязда».
НАШ АДРАС: 220013 г. Мінск, вул. Б. Хмяльніцкага, 10-а.
ТЭЛЕФОНЫ Ў МІНСКУ: прыёмнай – 287 19 19 (тэл./факс); аддзелаў: пісьмаў — 287 18 64, маркетынгу — 284 44 04, бухгалтэрыі: 287 18 81.
Аўтары апублікаваных матэрыялаў нясуць адказнасць за падбор і дакладнасць фактаў. Іх меркаванні не заўсёды супадаюць з меркаваннем рэдакцыі. Рэдакцыя па сваім меркаванні адбірае і публікуе адрасаваныя ёй пісьмы. Перадрук матэрыялаў, апублікаваных у «Звяздзе», толькі з дазволу рэдакцыі.
http://www.zviazda.by;
e-mail: info@zviazda.by,
(для зваротаў): zvarot@zviazda.by
ПРЫЁМ РЭКЛАМЫ тэл./факс: 287 17 79, e-mail: reklama@zviazda.by
Матэрыялы, пазначаныя гэтым значком, носяць рэкламны характар. Адказнасць за змест рэкламы нясуць рэкламадаўцы.
Газета аддрукавана ў Рэспубліканскім унітарным прадпрыемстве «Выдавецтва «Беларускі Дом друку». ЛП № 02330/106 ад 30.04.2004. 220013, Мінск, пр. Незалежнасці, 79. Выходзіць 5 разоў на тыдзень.
Тыраж 20.008. Індэкс 63850. Зак. № 1832.
Нумар падпісаны ў 19.30 18 мая 2017 года.
М 1 2 3 4 5 6 7 8 9 10 11 12
П 1 2 3 4 5 6 7 8 9 10 11 12