Родная газета на роднай мове

ЗВЯЗДА

Выдаецца з 9 жніўня 1917 г.

26 МАЯ 2017 г. ПЯТНІЦА №98 (28462)

БЕЛАРУСКАЯ ГАЗЕТА

Радыё «Беларусь» святкуе 55-годзе

СТАР. 5

Як адгукаецца чалавечы выбар

СТАР. 13

Праграма тэлебачання на тыдзень

20 КАНАЛАЎ

ЦЫТАТА ДНЯ

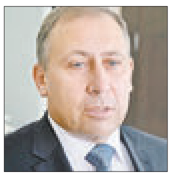

Андрэй КАЎХУТА, міністр прыродных рэсурсаў і аховы навакольнага асяроддзя:

«Акрамя вырашэння першачарговых задач, якія стаяць перад геолагамі Беларусі па вывучэнні нетраў, павелічэнні здабычы нафты, варта асаблівую ўвагу ўдзяляць нарошчванню экспарту геалагічных паслуг. Асаблівыя дамоўленасці, якія датычацца працы нашых спецыялістаў, існуюць з Расійскай Федэрацыяй. Таксама наш вопыт цікавы Судану і Егіпту, якія я нядаўна наведваў і дзе абмяркоўваліся пытанні пошуку не толькі вуглевадародаў, але і іншых відаў карысных выкапняў».

Курсы замежных валют, устаноўленыя НБ РБ з 26.05.2017 г.

Долар ЗША	1,8520	▼
Еўра	2,0802	▲
Рас. руб.	0,0330	▲
Укр. грыўня	0,0704	▼

ISSN 1990 - 763X

З «малочнага» рэйса

Па гэтым надпісе на малочнай бочцы жыхары вёсак Ляхі, Слабада, Сарочына, Чарсцвяды, Загор'е пазнаюць, хто кіруе трактарам. Васіль ГАРБАЦЕНКА дзесяць гадоў працуе ў малочным сектары аграпрадпрыемства «Арэхаўна» Ушацкага раёна. На сваім «Беларусе» ён забяспечвае работу палявой даільнай установкі і дастаўляе сырадой у халадзільную камеру. У летні пашавы сезон Васіль пачынае свой працоўны дзень у пяць гадзін раніцы, а вяртаецца дадому амаль у прыцемках. Наш фотакарэспандэнт Анатоль КЛЯШЧУК зрабіў гэтае фота позна ўвечары ў вёсцы Ляхі, калі трактарыст вярнуўся дахаты, дзе яго радасна сустрэў шчанюк лайкі Альф.

■ Дом, дзе я жыву

ЛЕПШ ЗА ПРЫБІРАЛЬШЧЫЦУ

Жыхары шматпавярховіка самастойна даглядаюць месцы агульнага карыстання

У Жодзіне ёсць дом па вуліцы Дзеравянкі пад нумарам 6. Ён выглядае лепш за дамы, якія былі пабудаваныя разам з ім 55 гадоў таму. Розніцу відаць і пры ўваходзе ў пад'езд. Тут, напрыклад, на дзвярах няма размытага дажджом, пажоўклага ад часу шматцця папер ад рэкламных аб'яў. Для аб'яў усталявана спецыяльная дошчачка. Побач змешчана шыльда з прозвішчамі і кантактнымі тэлефонамі старасты дома, участковага інспектара міліцыі, адказнай асобы з жыллёва-камунальнай арганізацыі, дэпутата гарадскога Савета.

— У 2013 годзе ў горадзе праводзіўся конкурс на найлепшы пад'езд. Мы занялі першае месца і атрымалі прэмію. Уладальнікі кватэр прынялі рашэнне патрацiць яе на новыя вокны са шклопакетамі. І цяпер у нас не толькі прыгожа, але і цёпла. Нядаўна за свае грошы купілі дываны, каб людзі не насілі нагамі пясок. Усё, што вы тут бачыце, набытае за асабістыя сродкі. А вазонамі, карцінамі жыльцы самі ўпрыгожваюць лесвічныя пляцоўкі, — расказала **старшая па пад'ездзе Наталля ПРАВІЛАВА.**

СТАР. 3

■ «Звязда» даследуе праблему

Працаўладкаванне без меж

Стэрэатыпы замінаюць знайсці работу людзям з інваліднасцю, а ў маладых і здаровых яе могуць адабраць робаты

У нас у краіне больш за паўмільёна людзей з інваліднасцю. Ці часта мы бачым іх на вуліцы? На самай справе — часта, але звычайна нават не здагадваемся, што перад намі чалавек з абмежаванымі магчымасцямі, калі ён не ў інвалідным калясцы ці не з белым кіем у руцэ.

Гэта раней такіх людзей быццам бы не існавала. Зараз жа пра іх пішуць у СМІ, здымаюць тэлеперадачы. Людзі з інваліднасцю нарэшце сталі паўнапраўнай часткай грамадства. Тым не менш ім усё яшчэ трэба даказваць свае правы на нармальнае жыццё.

Што дапамагае нам жыць паўнавартасна? Праца. А з гэтым — вялікія праблемы, зрэшты, як і ў многіх здаровых людзей. Але здаровым прасцей канкураваць на адкрытым рынку працы, хоць сусветная тэндэнцыя да скарачэння працоўных месцаў неўзабаве прымусіць напружыцца ўсіх...

Чаго ж насамрэч баіцца работадаўца, калі бачыць перад сабой чалавека з інваліднасцю?

Адзін з найвялікшых розумаў нашай планеты жыве ў цалкам паралізаваным целе...

Давайце будзем шчырымі, работадаўца думае прыблізна наступнае: навошта мне інвалід са сваімі праблемамі, ён будзе працаваць няпоўны працоўны дзень і не так хутка, як здаровы, для яго трэба ствараць спецыяльныя ўмовы... І потым, як такі чалавек увальецца ў калектыў? Лепш я вазьму звычайнага здаровага работніка. Нават калі мне давядзецца заплаціць штраф, ён невялікі і не паўплывае на маё фінансавае становішча...

Гэта так — рынак працы глядзіць у першую чаргу на тое, што вы можаце рабіць. Дадатковыя льготы, якія закон гарантуе чалавеку з інваліднасцю, адпуджваюць наймальнікаў і не дазваляюць бачыць у ім прывабнага работніка. Індывідуальная праграма рэабілітацыі часам значна звужае магчымасці чалавека з інваліднасцю і зноў жа адпуджвае работадаўцу: многае, што там напісана, яму, не медыку, проста не зразумела.

СТАР. 4

ЗВЯЗДА Да чытача з любоўю!

ПІШАМ ПРА ТОЕ, ШТО САПРАЎДЫ ВАЖНА,

5 разоў на тыдзень!

Ідзе падпіска на «Звязду» на III квартал і II паўгоддзе 2017 года!

ЗАСТАВАЙЦЕСЯ З НАМІ — БУДЗЕ ЦІКАВА!

НЕ ЗГУБІЦЬ ПАЗІЦЫІ

Прэзідэнт занепакоены сітуацыяй у айчынным хакеі

Апошнім часам кіраўнік нашай дзяржавы Аляксандр Лукашэнка ўсё часцей звяртаецца да тэзіса ідэалогіі праз спорт. Сапраўды, праца літаральна ніводнага ідэолага не можа параўнацца з маштабнасцю і эфектыўнасцю спорту. Прынамсі, калі нашы спартсмены выйграюць.

Няма годнай аддачы

Учора ў Палацы Незалежнасці прайшла нарада па пытаннях развіцця хакея ў Беларусі. Гэты від спорту адыгрывае ў нас вялікую ролю і ідзе ў гэтым плане нароўні з футболам — а то і знаходзіцца на пазіцыю вышэй. Падчас чэмпіянату свету па хакеі ў 2014 годзе, які праходзіў у Мінску, нацыянальная зборная паказала добры вынік — сёмае месца. Апошнім жа часам мы губляем свае пазіцыі. У сістэме нацыянальнага хакея ёсць шэраг праблемных пытанняў. На працягу найбліжэйшых гадоў усе яны павінны быць пераадолены. У 2021-м Беларусь стане адной з гаспадынь чарговага чэмпіянату свету, важна, каб айчынныя балельшчыкі змаглі атрымліваць ад гульні беларускай каманды выключна станоўчыя эмоцыі.

Выступаючы падчас нарады, Аляксандр Лукашэнка падкрэсліў: справа не ў тым, што Прэзідэнт гуляе ў хакей. Гэта — адзін з наймаштабнейшых відаў спорту, хакейныя матчы глядзяць мільёны. І што адчуваюць беларусы, калі нацыянальная зборная каторы раз саступае, прычым не самым моцным сапернікам?

— Калі мы ўжо прынялі рашэнне займацца гэтым відам спорту, развіваць яго — ён у нас стаў вельмі папулярным, — ну дык давайце па-сапраўднаму займацца, — заклікаў кіраўнік краіны. — Але вынікі агідныя. Мы правалілі Алімпійскі кваліфікацыйны турнір, саступіўшы зборнай Славеніі, якая зорак з неба не хапае. Другі год запар балансуем на мяжы вылету з наймацнейшай групы на чэмпіянаце свету.

У многім гэта вынік таго, што ўнутраны чэмпіянат так і не стаў фабрыкай падрыхтоўкі рэзерву. У той жа час у хакей укладваюцца істотныя сродкі: 18% — груба кажучы, пятая частка — ад усіх выдаткаў на фізічную культуру і спорт з улікам сродкаў падтрымкі з усіх крыніц. Годнай жа аддачы, адзначае кіраўнік дзяржавы, няма.

Ён прызнаўся, што незадаволенасць балельшчыкаў дайшла і да яго:

— Замест гонару за колеры свайго сцяга пасля вашых гульняў балельшчыкі проста абураюцца. Яны ўжо мне пачалі пісаць лісты. І я з імі згодны — абсалютна бязвольныя выступленні, адсутнічае камандная гульня, не кажучы ўжо аб індывідуальным майстэрстве. Ды і трэнерская работа агідная. Хакей — гэта не барацьба, гэта бітва. На яе трэба выходзіць як на апошні бой.

Вырашальны — 2021 год

Разам з Латвіяй мы дабіліся права правесці чэмпіянат свету па хакеі ў 2021 годзе. Прэзідэнт прызнаўся, што за некалькі тыдняў да прыняцця камітэтам адпаведнага рашэння Беларусі прапаноўвалі саступіць на карысць Фінляндыі. Як бы там ні было, права на правядзенне адной з самых грандыёзных падзей спартыўнага жыцця ўсяго свету цяпер за намі. Вялікая заслуга ў гэтым, па словах Аляксандра Лукашэнкі, нашых партнёраў — латышоў:

— Гэта яны прапанавалі мне направіць ўступіць у барацьбу за гэты чэмпіянат свету. І тады я, сустракаючыся з Фазелем (прэзідэнт Міжнароднай федэрацыі хакея Рэнэ Фазель — **заўв. рэд.**), яму пра гэта сказаў. Ён паабяцаў: гэта — ідэя, вы можаце з фінамі пазмагацца. Іншая справа, што там традыцыйныя нашы сябры нас не падтрымалі. Але гэта ўжо іншае пытанне і асобная размова.

Акрамя гэтага, заяўка не была б падтрымана, калі б у 2014 годзе мы не прадэманстравалі нашу магчымасць прымаць спартыўныя мерапрыемствы такога ўзроўню. Так ці інакш, прынцыпова важна, каб наша зборная аказалася падрыхтаванай да гэтай падзеі.

Нават з лёдам не ўсё гладка

Пэўным поспехам на юнацкім і юніёрскім узроўнях не трэба ўдзяляць занадта шмат увагі. Так, на чэмпіянаце свету наша каманда да 20 гадоў выйшла ў вышэйшы дывізіён. Каманда да 18 гадоў захавала прапіску ў эліце, а хакеісты да 17 гадоў нядрэнна правялі некалькі турніраў у Канадзе і Турцыі.

— Гэта ўсё добра. Нам патрэбныя рэзультаты ў канчатковым рахунку. А канчатковы рахунак — гэта нацыянальная зборная і як мінімум клуб «Дынама», — кажа Аляксандр Лукашэнка.

У той жа час Прэзідэнт агучыў пэўныя негатыўныя тэндэнцыі. Напрыклад, ёсць праблемы з трэнерскім складам.

А здараецца, не хапае і інвентара, і... лёду. Дакладней, часу для заняткаў на катках, бо часта дырэкцыя аддае перавагу аказанню пэўных платных паслуг грамадству. Адпаведна, дзіцячыя і юнацкія каманды займаюцца менш, чым гэта патрэбна для развіцця неабходнага ўзроўню прафесіяналізму.

Кіраўнік дзяржавы звярнуў увагу: сачыць за развіццём хакея ў сваёй вобласці павінны непасрэдна губернатары, у раёне — старшыні райвыканкамаў. Пры неабходнасці павінен быць забяспечаны падвоз дзяцей з раёнаў на заняткі ў хакейныя школы.

На роўных умовах

Аляксандр Лукашэнка пацікавіўся і больш блізкімі планамі: як і з чым мы ідзём у новы сезон Кантынентальнай хакейнай лігі? Які набіраем склад, якіх залучаем спецыялістаў, якія ставім задачы?

Кіраўнік краіны звярнуўся і да сістэмы аплаты працы хакеістаў. Не павінна быць ніякіх павышэнняў зарплат без выніку. Грошы — толькі за рэзультат. Гэта нармальная сістэма, якая працуе і ў іншых краінах, напрыклад у Канадзе, дзе хакей з'яўляецца, без перабольшвання, нацыянальным культам:

— Не будзе ніякіх грошай, пакуль не дасце нармальны прадукт. Будзе вынік — будзе зарплата. Вы ведаеце мае патрабаванні.

Легіянеры — ці патрэбны яны?

У суботу на пасаду старшыні Федэрацыі хакея быў абраны Сямён Шапіра. Звяртаючыся да яго, кіраўнік дзяржавы адзначыў: важна падабраць штат, які дапаможа яму, новаму старшыні Федэрацыі, эфектыўна працаваць. Прэзідэнт таксама нагадаў, што, акрамя працы ў арганізацыі, на Сямёна Шапіру будзе ўскладзена яшчэ і дзяржаўная нагрузка.

У сваім дакладзе падчас нарады новы старшыня Федэрацыі хакея імкнуўся ахапіць усе складанасці развіцця гэтага віду спорту ў краіне. На яго думку, прапанаваная адмова ад замежных трэнераў пацягне за сабой пагаршэнне вынікаў. Так, па інфармацыі, агучанай Сямёнам Шапірам, па статыстыцы, пад кіраўніцтвам замежных трэнераў каманды выходзілі на добрыя вынікі. Тое ж самае датычыцца і працы ў нас замежных гульцоў. Многія з іх з'яўляюцца лідарамі ў беларускіх камандах і рэзкая адмова ад легіянерскіх паслуг выкліча зніжэнне якасці гульні нашых камандаў. У той жа час можна адмаўляцца ад гэтага паступова.

Надзея ЮШКЕВІЧ.
yushkevich@zviazda.by

■ Юбіляр

Наша стыльная і строгая «Думка»

95 гадоў таму выйшаў у друк першы нумар грамадска-палітычнага і навукова-папулярнага часопіса «Беларуская думка».

На святочнай сустрэчы, прысвечанай юбілею часопіса, **першы намеснік кіраўніка Адміністрацыі Прэзідэнта Максім РЫЖАНКОЎ** зачытаў віншаванне, якое накіраваў у адрас рэдакцыі Аляксандр Лукашэнка: «За сваю доўгую гісторыю ваша выданне змяніла некалькі назваў, але сутнасць яго дзейнасці засталася нязменнай: перадача чытачу праўдзівай, актуальнай інфармацыі пра жыццё краіны. Аб'ектыўнае асвятленне падзей, што адбываюцца ў свеце, адстойванне нацыянальных інтарэсаў і духоўна-маральных каштоўнасцяў нашага народа. Сёння «Беларуская думка» — гэта аўтарытэтны грамадска-палітычны і навукова-папулярны часопіс, які займае годнае месца сярод лідараў айчыннай журналістыкі».

— У інфармацыйнай прасторы сучаснай Беларусі больш за 1600 перыядычных выданняў. Яны з'яўляюцца штогод, але паверце, не кожнаму па сілах гэтак жа магутна і сістэмна працаваць у спектры якаснай, агульнапалітычнай, агульнанацыянальнай прэсы, — адзначыла ў сваім выступленні **міністр інфармацыі Лілія АНАНІЧ**. — Таму ў суверэннай беларускай дзяржаве адна «Беларуская думка», якая гуртуе вакол сябе найлепшыя сілы: палітолагаў, дзеячаў грамадства, навукі, культуры і адзін з найлепшых рэдакцыйных калектываў.

Павіншаваць з юбілеем рэдакцыю часопіса прыйшлі не толькі прадстаўнікі ўлады, але і важныя для выдання людзі, госці і калегі. Сваімі ўспамінамі дзяліліся Уладзімір Вялічка, які ўзначальваў калектыў амаль два дзесяцігоддзі, і Вадзім Гігін, які таксама быў галоўным рэдактарам выдання. Акрамя слоў віншавання, рэдакцыя «Беларускай думкі» і яе супрацоўнікі атрымалі ўзнагароды за плённую творчую працу. **Галоўны рэдактар часопіса Аляксандр САМОВІЧ** падзяліўся тым, якой ён бачыць будучыню часопіса:

— Мы стараемся крочыць разам з часам, улічваць колькасць інфармацыйных тэхналогій, якія цяпер з'явіліся. Але адначасова не хацелася б бачыць, што часопіс ператвараецца ў інтэрнэтнае выданне. Чытачу павінна быць прыемна вярнуцца, дакрануцца да любімых тэкстаў не толькі душой, але і пагартаць у руках старонкі. Наша выданне адначасова і строгае, і стыльнае, і калі казаць пра яго сучасную місію, то хацелася б пакінуць яго надзейным сябрам, дарадчыкам не толькі для дзяржаўнага служачага, які хоча прыняць правільнае кіраўніцкае рашэнне, але і для выкладчыкаў, аспірантаў.

Рагнеда ЮРГЕЛЬ. *yurgel@zviazda.by* ■

■ Парламенцкі дзённік

CEI CENTRAL EUROPEAN INITIATIVE

ПАКАЖАМ СЯБЕ Ў СФЕРЫ ІТ-ТЭХНАЛОГІЙ

На пасяджэнне ЦЕІ ў Мінск прыедуць прадстаўнікі парламентаў 12 краін

У наступны аўторак, 30 мая, наша краіна прыме прадстаўнікоў Цэнтральна-Еўрапейскай ініцыятывы — арганізацыі, якая аб'ядноўвае краіны Еўрапейскага саюза і яго найбліжэйшых суседзяў. Дакладней, у беларускай сталіцы адбудзецца пасяджэнне Парламенцкага камітэта парламенцкага вымярэння ЦЕІ. Для Беларусі ўдзел у арганізацыі — магчымасць пашырыць і ўмацаваць рэгіянальнае супрацоўніцтва, актывізаваць уключэнне ў еўрапейскія інтэграцыйныя працэсы.

Дэвіз беларускага старшынства — прасоўванне сумяшчальнасці ў Еўропе, развіццё ўсяго спектра ўзаемадносін як паміж краінамі рэгіёна, так і Еўрапейскім саюзам, Еўразійскім эканамічным саюзам, краінамі Усходняга партнёрства. Пра гэта "Звяздзе" паведаміла **Ірына СТАРАВОЙТАВА, старшыня Пастаяннай камісіі Савета Рэспублікі Нацыянальнага сходу па адукацыі, навуцы, культуры і сацыяльным развіцці, кіраўнік дэлегацыі Нацыянальнага сходу Беларусі ў парламенцкім вымярэнні ЦЕІ.**

Галоўная тэма пасяджэння — «Інтэлектуалізацыя эканомікі ў рэгіёне ЦЕІ: інавацыйная вытворчасць, кіраванне і чалавечы капітал». Ірына Старавойтава растлумачыла, што выбраная тэма звязана з сучаснымі тэндэнцыямі ў эканоміцы: ростам навукаёмістасці тавараў, павышэннем жорсткасці канкурэнцыі, якая прыводзіць да неабходнасці пастаяннага ўкаранення інавацый. Таму пасяджэнне парламенцкага камітэта — гэта магчымасць прадэманстраваць дасягненні нашай краіны ў галіне інавацыйнай вытворчасці, развіцця ІТ-тэхналогій, чалавечага капіталу, навуковай і навукова-тэхнічнай дзейнасці.

У пасяджэнні плануецца ўдзел членаў Савета Рэспублікі, дэпутатаў Палаты прадстаўнікоў, кіраўнікоў шэрагу міністэрстваў, а таксама парламенцкіх дэлегацый Аўстрыі, Сербіі, Славеніі, Румыніі, Польшчы, Малдовы, Харватыі, Балгарыі, Славакіі, Венгрыі, Італіі, Украіны. Вынікам мерапрыемства стане прыняцце дакумента, у якім замацоўць прынцыпы сумеснай працы ў сферы інтэлектуалізацыі эканомікі ў рэгіёне ЦЕІ.

Вераніка ПУСТАВІТ. *pustavit@zviazda.by* ■

ХРОНІКА АПОШНІХ ПАДЗЕЙ

Керы заклікаў амерыканскіх студэнтаў вучыць рускую мову

Былы дзяржсакратар ЗША Джон Керы падчас свайго выступлення перад амерыканскімі студэнтамі даў ім параду вывучаць рускую мову. Урыўкі з яго прамовы перад навучэнцамі Школы кіравання імя Джона Кенэдзі пры Гарвардскім універсітэце ў штаце Масачусетс прывяла газета Politico.

«Мне часта задаюць пытанне, у чым сакрэт рэальнага ўплыву на ўрад. Што ж, усё змянілася не так даўно. Гледзячы сёння на Белы дом, я сказаў бы, што трэба купіць падручнік і вучыць рускую мову», — заявіў экс-дзяржсакратар.

Керы раскрытыкаваў прэзідэнта ЗША Дональда Трампа: «Для кіраўніка дзяржавы, якая ўзяла першую папраўку *(да канстытуцыі ЗША аб свабодзе слова. — **Рэд.**)*, ненармальна кожны дзень зневажаць журналістаў і нават пагражаць ім. І гэта ненармальна, калі кіраўніка ФБР бесцырымонна звальняюць з-за таго, што ён расследаваў уплыў Расіі на выбарчую кампанію таго самага чалавека, які яго звольніў».

Надзея Саўчанка заявіла, што гатовая стаць прэзідэнтам Украіны

Пра гэта дэпутат Вярхоўнай рады расказала ў інтэрв'ю выданню «Krytyka Polityczna».

«Я гатова ўзяць на сябе адказнасць за краіну і выставіць сваю кандыдатуру на прэзідэнцкіх выбарах. У парламенцкіх выбарах будзе ўдзельнічаць мая палітычная сіла», — цытуе словы Саўчанкі Gordon.ua.

Дэпутат растлумачыла, што ў парламенцкіх выбарах прыме ўдзел партыя «Грамадзянская платформа Надзеі Саўчанкі», якая, на яе думку, «павінна дэмантаваць нездаровую палітычную сістэму» і «перабудаваць дзяржаўную архітэктуру».

Таксама дэпутат прызналася, што яе праект будзе мець падтрымку алігархаў і СМІ.

Саўчанка, якая раней была асуджана ў Расіі па справе аб забойстве журналістаў у Данбасе і якая была памілавана прэзідэнтам Пуціным, — пазафракцыйны дэпутат Вярхоўнай рады. У снежні мінулага года ўкраінскія палітыкі раскрытыкавалі яе за паездку ў Мінск, дзе яна сустрэлася з кіраўнікамі ДНР і ЛНР. Пасля гэтага Саўчанку выключылі з фракцыі «Бацькаўшчына» і дэлегацыі ПАСЕ.

Туск заявіў пра адсутнасць агульнай пазіцыі Еўрасаюза і ЗША па Расіі

У Еўрасаюза і ЗША няма агульнай пазіцыі ў дачыненні да Расіі, заявіў старшыня Еўрапейскага савета Дональд Туск пасля сустрэчы кіраўнікоў інстытутаў ЕС з прэзідэнтам ЗША Дональдам Трампам у Брусэлі.

«Я не магу сказаць, што ў нас на 100% ёсць агульная пазіцыя ў дачыненні да Расіі. Аднак што датычыцца канфлікту на Украіне, падобна, што мы на адной лініі», — сказаў Туск журналістам пасля завяршэння перагавораў. Ён паведаміў, што бакі абмеркавалі пытанні знешняй палітыкі, бяспекі, гандлю і экалогіі.

ПРАВА І СЛОВА

Найлепшыя публікацыі прававой тэматыкі атрымалі ўзнагароды

Галоўную ўзнагароду конкурсу на прыз імя У. Спасовіча — статуэтку, што ўвасабляе сабой законнасць і літаратурны талент, атрымалі найлепшыя аўтары прававой тэматыкі. Спаборніцтва юрыстаў, журналістаў, адвакатаў і іншых аўтараў за 14 гадоў існавання конкурсу сёлета стала самым масавым — на суд журы даслана 130 работ.

— Гэта сведчанне таго, што ўзнагарода стала жаданай і прэстыжнай сярод юрыдычнай грамадскасці. Было настолькі цяжка абіраць пераможцаў, што ў намінацыях «Навука і права» і «Права і журналістыка» мы прысудзілі па дзве статуэткі, — зазначыў **міністр юстыцыі Беларусі Алег СЛІЖЭЎСКІ**. — А таксама ўвялі дзве новыя пазіцыі: «Пракуратура» і «Следства».

Намеснік кіраўніка Адміністрацыі Прэзідэнта Валерый МАЦКЕВІЧ заўважыў, што «конкурс ужо набыў устойлівую традыцыю, колькасць удзельнікаў павышаецца, а ўзровень работ неймаверна ўзрос».

Галоўныя ўзнагароды і дыпломы за найбольш цікавыя публікацыі і выніковую працу па папулярызацыі права такім чынам прысуджаліся ў 11 намінацыях. **Супрацоўніца газеты «Звязда» Ірына СІДАРОК** таксама стала адной з трох дыпламантаў, атрымаўшы ўзнагароду з рук **міністра інфармацыі Лілії АНАНІЧ.** «Права і журналістыка», дарэчы, была самай масавай па колькасці ўдзельнікаў намінацыяй — за званне самых лепшых тут змагаліся 23 журналісты.

Сумесная прамая тэлефонная лінія «Звязды» і Полацкага райвыканкама

У гэтую суботу, 27 мая, адбудзецца сумесная прамая тэлефонная лінія **намесніка старшыні Полацкага райвыканкама Аляксандра КАЛАДЫНСКАГА** і рэдакцыі газеты «Звязда». Час правядзення — з 9.00 да 12.00. Нумар тэлефона для зваротаў: 8-0214-42 22 25.

Пытанні, якія хвалююць жыхароў Полацкага раёна, а таксама тое, як яны вырашаюцца, знойдуць адлюстраванне на старонках нашага выдання. Газета «Звязда», як заўсёды, застаецца вашым верным сябрам і карысным дарадчыкам.

Практыку правядзення сумесных прамых ліній з кіраўнікамі мясцовай улады мы будзем працягваць і надалей.

ЛЕПШ ЗА ПРЫБІРАЛЬШЧЫЦУ

(Заканчэнне. Пачатак на 1-й стар.)

Госці, якія прыходзяць у гэты дом, здзіўляюцца чысціні і ўтульнасці ў месцах агульнага карыстання. Жыхары тут адмовіліся ад паслуг прыбіральшчыцы і самі па чарзе займаюцца прыборкай. Уладальнікі, якія адчулі сябе сапраўднымі гаспадарамі, лічаць, што лепш, як яны, ніхто не навядзе парадак. Разам з тым і нейкую капейчыну можна сэканоміць, каб у наступным пусціць яе на куплю фарбы, будаўнічых матэрыялаў, касметычны рамонт.

Такую ініцыятыву падтрымліваюць і мясцовыя камунальнікі. На абслугоўванні ў арганізацыі 277 жылых дамоў. Набраць прыбіральшчыц для кожнага праблематычна. «Мы зацікаўлены, каб жыхары самі сачылі за чысцінёй або прыцягвалі да прыборкі клінінгавыя кампаніі. У межах Закона аб сумесным домаўладанні яны маюць на гэта права», — кажуць спецыялісты «Жодзінажылцеплассэрвісу».

У доме тры паверхі, 12 кватэр. Усе яны прыватызаваныя. Жывуць тут людзі з сярэднім дастаткам. Тыя, хто спачатку не згаджўся аддаваць на агульную справу грошы, убачыўшы вынік, свае стаўленне памянялі. Жыхары суседніх дамоў зайздросцяць.

— Людзям здаецца, што нехта староннi ў нас навёў парадак, добраўпарадкаваў дваровую тэрыторыю. Але мы самі ўсё зрабілі сваімі рукамі, — кажа Наталля Правілава. — Восенню, напрыклад, склаліся на фарбу для бардзюраў. З цягам часу нешта зношваецца, прыходзіць у заняпад. Таму над абнаўленнем інтэр'еру, выгляду месцаў агульнага карыстання даводзіцца працаваць пастаянна. Усім нам, хто тут жыве, хочацца, каб у пад'ездзе было прыгожа і ўтульна, але для гэтага трэба прыкласці рукі.

Таццяна ЛАЗОЎСКАЯ. *lazovskaya@zviazda.by*

❍ У ТЭМУ

Наталля СУШКО, старшыня Жодзінскага гарадскога Савета дэпутатаў:

— Выканаўчай уладай, арганізацыямі жыллёва-камунальнай гаспадаркі шмат робіцца па добраўпарадкаванні, навядзенні парадку на вуліцах, дваровых тэрыторыях. Але для нас вельмі важна падключыць да агульнай работы гараджан. Сёння мы вельмі актыўна працуем з насельніцтвам праз органы тэрытарыяльнага грамадскага самакіравання. І гэтыя намаганні прыносяць плён. У кожным доме ёсць староста, старшыя па пад'ездах. Гэта людзі, якія адказваюць за стан пад'ездаў, уваходных вузлоў, лавак, дзіцячых гульнявых пляцовак. Яны нашы першыя памочнікі, падказваюць, дапамагаюць рэалізуюць разам з намі праекты. Гэтыя людзі не скардзяцца, а менавіта падымаюць тыя пытанні, якія мы сумеснымі сіламі можам вырашыць. Да работы падключаны і дэпутаты гарадскога Савета.

■ Работа для маладых

Сябе паказаць, на свет паглядзець

Беларускія студатрадаўцы будуць працаваць у Расіі і Польшчы

Для студатрадаўцаў сёлета зацверджана каля 44 тысяч працоўных месцаў. Працягнецца практыка маладзёжных будоўляў. Сярод аб'ектаў — Гомельская абласная дзіцячая клінічная бальніца, Астравецкая цэнтральная раённая бальніца, транспартная развязка ў Брэсце.

Моладзь вельмі зацікаўлена ў выязных студатрадах. Сёлета заключана 14 дагавораў на працу прыкладна 500 чалавек за мяжой. У асноўным гэта сэрвісныя і педагагічныя атрады ў Расіі.

— У будучым збіраемся выйсці на Еўрасаюз. Вядуцца перагаворы з Польшчай. Мяркуецца, што каля 200 чалавек змогуць там працаваць, — дзеліцца планамі **выконваючая абавязкі другога сакратара Цэнтральнага камітэта Беларускага рэспубліканскага саюза моладзі Эліна БРАГА.**

Найбольш папулярныя студатрады — будаўнічыя, сэрвісныя, медыцынскія. У непаўналетніх попытам карыстаюцца сельскагаспадарчыя атрады, вытворчыя і экалагічныя. Заробак — не ніжэйшы за мінімальны (для тых, хто заняты на паўнацэнным працоўным тыдні). Больш за ўсіх традыцыйна атрымліваюць у будаўнічых атрадах (летась заробкі гэтых «байцоў» складалі ад 400 да 1200 рублёў), але і патрабаванні там высокія.

Цяпер, дарэчы, рэгіёнам прапануюць выказаць прапановы па ўдасканаленні работы студатрадаў, каб улічыць гэтыя нюансы ў далейшым. Першыя рэкамендацыі ўжо паступілі. Так, прапануюць павялічыць колькасць людзей у атрадзе (цяпер максімум — 30 чалавек), фарміраваць атрад не за месяц, а за 10 дзён, каб хутка рэагаваць на сітуацыю на рынку працы. Хочуць таксама спрасціць працэдуру ўзгаднення атрадаў: рабіць гэта на ўзроўні не аблвыканкамаў, а горада ці раёна.

Працаваць летам моладзь можа не толькі ў складзе студэнцкіх брыгад. Службы занятасці прапануюць хлопцам і дзяўчатам займацца азеляненнем і добраўпарадкаваннем тэрыторыі, рамонтам мэблі і кніг у школах.

— Часовае працаўладкаванне моладзі арганізуецца ва ўсіх раёнах рэспублікі. Гэта вельмі важны аспект выхавання і прафілактыкі правапарушэнняў, — кажа **кансультант упраўлення палітыкі занятасці Міністэрства працы і сацабароны Жанна ШЧАМЯЛЁВА.** — Сёлета памер фінансавання на арганізацыю занятасці навучэнцаў павялічаны на 10 працэнтаў, да 5,2 мільёна рублёў. Плануецца ўладкаваць 23,6 тысячы чалавек.

Наталля ЛУБНЕЎСКАЯ. *lubneuskaya@zviazda.by*

■ Надвор'е

НА ВЫХАДНЫЯ — ЦЁПЛА І СУХА

Май вярнуўся ў звыклае «рэчышча»

Па інфармацыі службы метэаралагічных прагнозаў Рэспубліканскага цэнтра па гідраметэаралогіі, кантролі радыеактыўнага забруджвання і маніторынгу навакольнага асяроддзя Мінпрыроды, у выхадныя ў Беларусі чакаецца цёплае сухое надвор'е. Увогуле на гэтым тыдні май быў шчодрым на сонечныя дні, а тэмпературны фон заставаўся ў межах кліматычнай нормы.

У пятніцу, 26 мая, умовы надвор'я будзе вызначаць вільготная няўстойлівая паветраная маса, якая паступае з Балтыйскага мора. Ноччу пераважна па паўднёва-ўсходніх раёнах, раніцай і днём на большай частцы тэрыторыі краіны пройдуць кароткачасовыя дажджы, днём у асобных раёнах прагрымяць навальніцы. Ноччу і раніцай чакаецца слабы туман. Тэмпература паветра ўначы складзе плюс 6—12 градусаў, днём паветра прагрэецца да 17—23 градусаў цяпла.

У суботу, 27 мая, будзе пераважна без ападкаў, толькі па ўсходзе Беларусі пройдуць кароткачасовыя дажджы, днём магчымы навальніцы. Тэмпература паветра ўначы складзе 4—10 градусаў вышэй за нуль, днём будзе ад плюс 15 па паўночным усходзе да плюс 22 па паўднёвым захадзе краіны.

У нядзелю, 28 мая, будзе пераважна без ападкаў, толькі ў асобных раёнах Віцебскай і Магілёўскай абласцей пройдуць кароткачасовыя дажджы, днём магчымы навальніцы. Тэмпература паветра ўначы складзе 5—12 градусаў вышэй за нуль. Днём — 14—21 градус цяпла, па паўднёвым захадзе паветра прагрэецца да плюс 22—27.

У панядзелак, 29 мая, чакаецца цёплае няўстойлівае надвор'е. Атмасферны фронт абумовіць ноччу ў асобных раёнах, а днём на большай частцы тэрыторыі краіны кароткачасовыя дажджы, магчымы навальніцы. Тэмпература паветра ўначы складзе 9—16 градусаў вышэй за нуль. Днём — 18—25 градусаў цяпла, у паўднёвых раёнах паветра прагрэецца да плюс 28.

У апошнія дні мая надвор'е ў краіне будуць вызначаць малаактыўныя франтальныя раздзелы і больш свежыя паветраныя масы, якія паступаюць са Скандынавіі. У аўторак, 30 мая, у асобных раёнах Беларусі пройдуць кароткачасовыя навальнічныя дажджы. Тэмпература паветра ўначы складзе 9—16 градусаў вышэй за нуль. Днём — 16—23 градусы цяпла, па поўдні паветра прагрэецца да плюс 25. У сераду, 31 мая, у асобных раёнах краіны не абыдзецца без кароткачасовых дажджоў, днём магчымы навальніцы. Тэмпература паветра ўначы складзе плюс 5—12 градусаў, днём — 16—23 градусы цяпла.

Сяргей РАСОЛЬКА. *rs@zviazda.by*

Маскоўскае прывітанне ад земляка-паэта

У Расіі выйшла кніга вершаў Анатоля УСАВА — нашага земляка, які нарадзіўся на Гомельшчыне.

Зборнік «Спатканне» — гэта не толькі вершаваныя сустрэчы творцы з лірычнай гераіняй кнігі, але і спатканне земляка са сваёй роднай старонкай. Нарадзіўся Анатоль Усаў на Гомельшчыне, у Веткаўскім раёне. Многія гады жыве і працуе ў Маскве. За плячыма — багаты жыццёвы вопыт, удзел у многіх грамадска-палітычных ініцыятывах. Анатоль Усаў часта выступае ў друку па пытаннях беларуска-расійскай інтэграцыі.

А вершы ў зборніку «Спатканне» надрукаваны на беларускай і рускай мовах. Перакладчыкамі твораў таленавітага паэта, члена Саюза пісьменнікаў Расіі выступілі Мікола Мятліцкі, Юлія Алейчанка, Валерыя Саротнік.

Сустрэча з новай кнігай земляка, які працуе ў Маскве, нагадала пра тое, што ў Расійскай Федэрацыі і сёння жыве шмат літаратараў — ураджэнцаў Беларусі. Толькі ў Маскве — паэты Любоў Турбіна, Валерый Ліпневіч, празаікі Алесь Кажадуб, Іван Сабіла, Валерый Казакоў, літаратуразнаўца Аляксей Каўка, Антаніна Шэлемава. У іншых старонках Расіі — паэты, празаікі, публіцысты Уладзімір Шугля, Сяргей Мартынкевіч ды і шмат хто яшчэ. Чаму б не скласці анталогію іх твораў і не выдаць яе ў Беларусі? Паверце, на кожнай старонцы такога выдання будзе нямала добрых слоў пра родны край, нашу Айчыну.

Сяргей ШЫЧКО.

■ Добрая навіна

Паліца літасці

«Аксана», «Дашачка» і «Наталля». Менавіта ў крамах, якія названы гэтымі жаночымі імёнамі, з'явяцца «Паліцы дабра».

Сёння адбудзецца адкрыццё дабрачыннага праекта Гомельскай абласной арганізацыі Беларускага таварыства Чырвонага Крыжа. У харчовых крамах усталяваны спецыяльныя паліцы, дзе пакупнікам прапануецца купляць і пакідаць розныя прадукты для маламаёмных грамадзян. Мяркуецца, што іх будуць браць бясплатна тыя людзі, якія не могуць сабе дазволіць купіць самае неабходнае. Намеснік старшыні абласной арганізацыі Алеся Касцюк расказала, што праект з'яўляецца пілотным на тэрыторыі Рэспублікі Беларусь. Пры паспяховай рэалізацыі і запатрабаванасці будуць усталёўваць аналагічныя паліцы і ў іншых крамах Гомельскай вобласці.

Ірына АСТАШКЕВІЧ. *iost@zviazda.by*

«Абібок» у паветры

«Белавія» будзе прадастаўляць на борце дзіцячае харчаванне.

Дзіцячае харчаванне гандлёвай маркі «Абібок» і авіякампанія «Белавія» запусцілі сумесны праект па прадастаўленні дзіцячага харчавання на борце. Ён арыентаваны як на самых маленькіх, так і на дзетак больш старэйшага ўзросту. У маі ў бартавым меню з'явіцца асартымент дзіцячага харчавання «Абібок», дзякуючы чаму маленькія пасажыры змогуць бясплатна падсілкавацца ў час палёту. Раней авіякампанія не прапаноўвала харчаванне самым юным пасажырам ад 0 да 2 гадоў, а дзеці ад 2 да 12 гадоў атрымлівалі той жа рацыён, што і астатнія. Пасля ўкаранення дзіцячага рацыёну спецыяльнае харчаванне будзе прапаноўвацца пасажырам ад 0 да 12 гадоў.

Сяргей РАСОЛЬКА. *rs@zviazda.by*

26 мая — 60 гадоў сумеснага жыцця нашых дарагіх, любімых бацькоў — **АЛЕШКІ Аркадзія Дзмітрыевіча і АЛЕШКІ Зоі Фёдараўны**, якія пражываюць у вёсцы Балотчыцы Слуцкага раёна. Мы, дзеці, унукі і праўнукі, віншуем іх з брыльянтавым вяселлем.

Не старейте,
милые родители.
Счастья Вам,
здоровья, долгих лет!
В Вас всегда мы светлый
образ видели.
Никого у нас роднее нет!
За тепло, за души Ваши
добрые и за то,
что Вы растили
нас,
За заботу
и терпенье
долгое, пусть
Вам Бог
здоровья даст.

■ Сацыяльныя тэхналогіі

«ШТУРМАН» ДЛЯ НЕВІДУШЧЫХ

tut.by

Праграма стане вачыма людзей з праблемамі зроку

Ідэнтыфікаваць лекі, надпісы на якіх далёка не заўжды можна распазнаць з дапамогай шрыфту Брайля. Атрымаць лічбы з лічыльнікаў святла ці вады або прачытаць змест рукапіснага тэксту, які ніводзін сканер дагэтуль не здольны распазнаць, каб перавесці ў зручны для невідушчых фармат. Нарэшце проста засцерагчыся ад небяспекі, калі ў дзверы звоняць незнаёмыя людзі, якія прадстаўляюцца супрацоўнікамі розных органаў. Гэтыя простыя справы становяцца выпрабаваннем для тых, хто не бачыць, і абысціся без дапамогі іншых цяжка. Вачыма для невідушчых становяцца валанцёры, якія праз смартфоны ў рэжыме анлайн дапамагаюць сарыентавацца ў прасторы. Новая праграма «Штурман» робіць гэты працэс яшчэ больш зручным.

Карысная самастойнасць

— Праграма перш за ўсё скіравана на зусім невідушчых людзей, якія будуць карыстацца ёй сітуатыўна, а не штодзённа. Гэта не дапамога па суправаджэнні ва ўсіх бытавых справах, — расказаў **Міхаіл АНТОНЕНКА, намеснік старшыні Беларускага таварыства інвалідаў па зроку.** — Мы ўжо не адно дзесяцігоддзе прапагандуем самастойнасць невідушчага чалавека і даём пэўныя навыкі жыцця без зроку. «Штурман» жа ставіць чалавека ў прамую залежнасць ад таго, хто яго накіроўвае. Такое суправаджэнне можа спатрэбіцца толькі час ад часу, калі ўжо няма іншага выйсця.

Ва ўсім свеце людзі з праблемамі зроку карыстаюцца праграмай, выпушчанай у ЗША, аналагічныя праекты (пакуль безвыніковa) спрабавалі стварыць у Расіі. Айчынны прадукт, распрацаваны спецыялістамі групы кампаній «Белхард» літаральна за пяць месяцаў, развіваецца пры тэхнічнай падтрымцы МТС і ўжо эксплуатуецца беларускімі карыстальнікамі.

10-гадовы Паша, напрыклад, асвоіў новы рэсурс за некалькі тыдняў. Ён жа стаў і першым тэсціроўшчыкам праграмы — самастойна хадзіў у кафэ ў суправаджэнні штурмана.

— Гэта вельмі неабходная і карысная праграма. Штурманам пакуль што выступаю я. Паша сам ходзіць у краму, быў у кафэ. У перспектыве — самастойны рух на аўтобусах. Спачатку думала, што не маю права як маці адпускаць яго аднаго, аднак псіхолаг і юрыст сказалі, што гэта нармальна, — падзялілася мама хлопчыка Алёна Петрачук.

Як расказаў **кіраўнік праекта кампаніі «Белхард» Арцём ГАРБАЦЭВІЧ**, менавіта Паша і натхніў спецыялістаў на распрацоўку мабільнай праграмы:

— Так склалася, што мы пераехалі ў новы офіс непадалёк ад кампактнага месца пражывання людзей з праблемамі зроку. Аднойчы мы ўбачылі ў парку Пашу і вырашылі нечым яму дапамагчы.

Якасныя валанцёры і выпрабаванні чэргамі

Мяркуецца, што валанцёрамі будуць не выпадковыя людзі. Развіваць супольнасць штурманаў распачнуць перш за ўсё сярод знаёмых і сваякоў людзей з праблемамі зроку, а таксама сябровў арганізацый, якія займаюцца рашэннем сацыяльных праблем людзей з інваліднасцю. Пры гэтым для камфортнага карыстання праграмай на аднаго невідушчага павінна прыходзіцца тры валанцёры, бо не заўжды ў чалавека ёсць магчымасць дапамагчы.

Айчынная праграма дазваляе захоўваць відэазапісы стасункаў штурмана і невідушчага ў архіве. Гэтую функцыю прапанавалі, каб павысіць кантроль над сітуацыяй, калі невідушчаму спатрэбіцца дапамога. Пры гэтым будуць зафіксаваны непрыемнасці, што могуць здарыцца падчас такіх стасункаў: некарэктныя паводзіны або непрафесіяналізм пры аказанні дапамогі.

— Штурман павінен правільна сарыентаваць чалавека. Ад самага прымітыўнага — не пераблытаць «права» і «лева» — да такіх складаных пытанняў, як наведванне выстаўкі. Здараецца, што чалавек з добрай душой аказвае дапамогу невідушчаму некваліфікавана, бо не ведае, як зрабіць гэта якасна, — растлумачыў Міхаіл Антоненка. — Цэнтр паспяховага развіцця чалавека сумесна з нашым таварыствам будзе дапамагаць валанцёрам, якія захочуць аказваць прафесійную дапамогу невідушчым праз праграму «Штурман», асвоіць дэскрыпцыю, пэўную тэрміналогію, каб уяўляць асаблівасці ўспрыняцця інфармацыі невідушчымі.

Чэргі часта становяцца для невідушчых сапраўдным выпрабаваннем і катастрофай. Не існуе карэктных тэхналогій, якія дазвалялі б людзям з праблемамі зроку своечасова рухацца ўслед за папярэднімі. Кранацца асоб, каб даведацца, дзе яны, нельга — і ў такой сітуацыі жыццёва патрэбны парады валанцёра, які стане вачыма невідушчага. Дапаможа такі штурман і прасторава сарыентавацца на вуліцы, калі раптам «пілот з асаблівасцямі» заблукае. Праграма стане палачкай-выручалачкай, што дапаможа невідушчым не толькі справіцца з некаторымі бытавымі праблемамі, але і дазволіць наведваць розныя культурныя мерапрыемствы, спадзяецца Міхаіл Антоненка.

Праграма працуе па прынцыпе відэачата, запэўніваюць распрацоўшчыкі. Невідушчаму дастаткова запусціць яе на смартфоне і націснуць кнопку выкліку. «Штурман» сам падбярэ валанцёра, гатовага дапамагчы ў гэты момант. Як праграма працуе на практыцы, можна было паназіраць падчас экскурсіі па выстаўцы арт-праекта «Імёны», дзе Антаніна Сцебур, куратар выстаўкі, стала штурманам для невідушчых гасцей і іншых прысутных.

Ірына СІДАРОК.
sidarok@zviazda.by

Працаўладкаванне без меж

(Заканчэнне. Пачатак на 1-й стар.)

Але ўсё гэта можна пераадолець. **Дырэктар сацыяльнага прадпрыемства «АртІдэя» Наталля АМПЛЕЕВА** расказала пра вопыт работы з работадаўцамі спецыялістаў «Беларускай асацыяцыі дапамогі дзецям-інвалідам і маладым інвалідам» («БелАДДІіМІ»):

— Наш спецыяліст бярэ з сабой хлопца ці дзяўчыну з інваліднасцю, едзе да работадаўцы і расказвае яму: вось у гэтага чалавека такія праблемы, каб ён паспяхова працаваў і ўліўся ў калектыў, неабходна тое і тое... У выніку часта аказваецца, што не так усё страшна, як спачатку ўяўлялася. І што інвалід можа быць выдатным работнікам. Трэба толькі ўсё растлумачыць, у тым ліку і праграму індывідуальнай рэабілітацыі, што дазволена і што супрацьпаказана такому супрацоўніку...

Намеснік старшыні «Беларускага таварыства глухіх» Святлана ГАНЕЕВА прапануе ідэю конкурсаў прафесійнага майстэрства, у якіх прымалі б удзел людзі з інваліднасцю. «Добра, каб зарадзіўся такі рух, — кажа яна. — Тады кожны атрымае магчымасць на свае вочы пераканацца, як могуць працаваць такія людзі».

Сапраўды, гэта важна — пераадольваць падобныя ментальныя бар'еры ў грамадстве. Бо часта нашы стэрэатыпы заснаваныя на недахопе інфармацыі.

— Не так даўно лічылася, што месца жанчыны на кухні, а людзі з не белым колерам скуры прызначаныя толькі для ручной работы. І да гэтага часу многія лічаць, што людзей з асаблівасцямі развіцця трэба заключыць у спецыяльныя ўстановы і не выпускаць іх адтуль, — сказау нядаўна на прэс-канферэнцыі **прадстаўнік ПРААН у Беларусі Санака САМАРАСІНХА**, грамадзянін Шры-Ланкі. «Але якім быў бы свет, калі выключыць з яго людзей з абмежаваннямі?» — задаўся пытаннем Санака Самарасінха і нагадаў прысутным аб тым, што адзін з найвялікшых розумаў планеты Зямля Стывен Хокінг — жыве ў цалкам паралізаваным целе...

Бізнес, скіраваны на вырашэнне сацыяльных праблем, сам мае патрэбу ў дапамозе

Дарэчы, у Беларусі цяпер не так ужо мала прадпрыемстваў, якія супрацоўнічаюць з людзьмі з інваліднасцю (у рамках праграмы адаптацыі работнікаў-інвалідаў да працоўнай дзейнасці). Пры гэтым дзяржава прапануе наймальнікам кампенсацыю выдаткаў на стварэнне спецыялізаваных працоўных месцаў і фінансаванне мерапрыемстваў па адаптацыі. Аднак гэтыя прадпрыемствы пасля заканчэння праграмы не працаўладкоўваюць такіх людзей. У нашай краіне рэалізуецца толькі адзін праект па суправаджальным працаўладкаванні. Гэтым займаецца ГА «БелАДДІіМІ».

Робіць першыя крокі ў нашай краіне сацыяльнае прадпрымальніцтва, якое садзейнічае інклюзіўнай занятасці не толькі людзей з інваліднасцю, але і іншых уразлівых груп. Сацыяльныя прадпрымальнікамі рухае не толькі нармальнае для бізнесмена імкненне атрымаць прыбытак, але і пачуццё адказнасці і жаданне прыносіць карысць грамадству. «Некаторых з іх падштурхнула займацца гэтым асабістая жыццёвая гісторыя, напрыклад чалавек гадуе ў сваёй сям'і дзіця з інваліднасцю. Альбо гэта людзі, якіх вельмі кранула нейкая праблема і яны хочуць яе вырашыць», — кажа **сацыяльны прадпрымальнік, кіраўнік «Лабараторыі друку», дзе працуе 50% і больш людзей з інваліднасцю, Дзмітрый КЛІМКОВІЧ**. Паводле яго слоў, гэтая матывацыя адыгрывае сваю ролю, але калі не будзе належнай дзяржпадтрымкі, то многае можа не атрымацца.

— Калі казаць пра нашу арганізацыю, то мы знаходзімся ў адным полі з іншымі камерцыйнымі арганізацыямі і ў тых жа ўмовах, — тлумачыць Дзмітрый Клімковіч. — Але нашы работнікі з інваліднасцю менш канкурэнтаздольныя на рынку працы, чым усе астатнія. Калі мы не будзем працягваць дзяржаўныя праграмы падтрымкі сацыяльных прадпрымальнікаў, то з кожным годам колькасць працаўладкаваных людзей з інваліднасцю будзе змяншацца.

Нам, сацыяльным прадпрымальнікам, не хапае спецыяльных кампетэнцый. Мы выходзім на эканамічны рынак з выдатнымі мэтамі змяніць жыццё да лепшага, але пачынаецца тысяча самых розных праблем. Я быў бы рады, каб дзяржава або нейкі бізнес-інкубатар, або канфедэрацыі прадпрымальнікаў навучалі сацыяльных прадпрымальнікаў, напрыклад, маркетынгу і іншаму — каб мы сталі больш канкурэнтаздольнымі.

З Дзмітрыем Клімковічам згодная і Наталля Амплеева. «Мы не патрабуем грошай, — запэўнівае яна. — Але чаму б не выкарыстаць нямецкі вопыт, дзе дзяржава кансультуе сацыяльныя прадпрыемствы пры адкрыцці новага бізнесу?»

А **Салман РАШАД, выконваючы абавязкі дырэктара ўнітарнага прадпрыемства «Дарога ў жыццё» (ГА «БелАДДІіМІ»)** са Століна, на якім працуюць людзі з фізічнымі і разумовымі абмежаваннямі, падымае праблему адсутнасці кадраў. «Няма каму курыраваць работу з людзьмі з інваліднасцю, — гаворыць ён — Калі думаем пра тое, каб адаптаваць інвалідаў праз нашы прадпрыемствы і дзяржава аплачвае гэтую праграму праз цэнтры занятасці, то трэба падумаць і аб тым, каб было каму адаптаваць. Было б добра, калі б аплата працы майстра субсідзіравалася хоць бы на самай мінімальнай стаўцы».

Да таго ж раней сацыяльныя прадпрыемствы падтрымліваліся з дапамогай дзяржзаказаў, адзначаюць эксперты. Потым у нейкі момант з'явіўся дакумент, каб дзяржпрадпрыемствы рабілі закупкі толькі ў дзяржаўных устаноў. У выніку прыватныя прадпрыемствы, якія займаюцца сацыяльнымі праектамі, пазбавіліся ўстойлівага рынку збыту.

А самі людзі з інваліднасцю гатовыя працаваць?

У цэлым, як адзначаюць эксперты, стаўленне да людзей з інваліднасцю — поўнае стэрэатыпаў з боку і наймальнікаў, і работнікаў працоўных калектываў, і грамадства ў цэлым. «Адаптацыя працоўнага месца пад патрэбы чалавека з абмежаванымі магчымасцямі каштуе грошай, — кажа **эксперт Швейцарскага Чырвонага Крыжа Раіса СІНЕЛЬНІКАВА.** — І калі гэта будзе рабіца пад канкрэтнага чалавека, то выдаткі будуць нашмат большымі ў параўнанні з тым, што наймальнік атрымае ад гэтага чалавека. Але калі б адаптавалі ўсё прадпрыемства, то выдаткі былі б таксама вялікімі, але пры гэтым аднаразовымі і потым бы акупіліся і далі б эфект не толькі сацыяльны, але і эканамічны». Яна прапануе правесці акцыю «Дзяржава — узорны наймальнік», паставіўшы задачу: «на кожным дзяржаўным прадпрыемстве і ва ўстанове працуе 5% асоб з інваліднасцю». На думку эксперта, такім чынам будзе створана ролевая мадэль, пераканаўчая для ўсяго астатняга грамадства.

Сярод іншых праблем Раіса Сінельнікава адзначае і негатоўнасць саміх людзей з інваліднасцю працаваць. Гэта датычыцца маральнай гатоўнасці і гатоўнасці з пункту гледжання кваліфікацыі. На прадпрыемствах браніруюцца працоўныя месцы для такіх людзей. Але іх часам няма кім запоўніць.

Але ці трэба патрабаваць толькі ад дзяржавы? А што робіць сям'я? І што можа зрабіць? Трэба глядзець, ці можа чалавек з інваліднасцю своечасова раніцай устаць, ці здольны ён кантраляваць свае дзеянні, ці ўмее ўспрымаць працоўныя заданні. Сям'і трэба рыхтаваць сваіх асаблівых дзяцей да жыцця...

* * *

І напрыканцы — аб тым, што датычыцца ўжо абсалютна ўсіх, у тым ліку маладых і здаровых. Ва ўсім свеце зараз прасочваецца тэндэнцыя да скарачэння працоўных месцаў. Інфармацыйная рэвалюцыя, рабатызацыя, новыя тэхналогіі ўжо сёння замяняюць людзей. Таму, думаючы пра працаўладкаванне людзей з інваліднасцю, мы павінны разумець, што неўзабаве гэта будзе не толькі іх праблемай. Гэта будзе праблемай і для многіх іншых. Таму ўжо цяпер трэба задумацца, дзе нам выкарыстоўваць свой патэнцыял і на якія спецыяльнасці аддаваць вучыцца дзяцей. Эксперты сцвярджаюць, што работнікі будуць запатрабаваныя ў сферы інфармацыйных тэхналогій, у сферы паслуг і догляду хворых і пажылых людзей, там, дзе можна будзе працаваць дыстанцыйна, у творчых спецыяльнасцях...

Святлана БУСЬКО.
busko@zviazda.by

...Сваё 55-годдзе міжнароднае радыё «Беларусь» адзначае цалкам у штатным працоўным рэжыме. І нават падчас нашай гутаркі з галоўным дырэктарам радыё Навумам ГАЛЬПЯРОВІЧАМ да яго ўвесь час зазіраюць супрацоўнікі, каб вырашыць неадкладныя бягучыя пытанні. Што зробіш — кругласутачнае вяшчанне на васьмі розных мовах абавязвае жыць у напружанні.

■ Ёсць нагода

НА ЎСЕ «ПЯЦЁРКІ»!

Міжнароднае радыё «Беларусь» адзначае юбілей

— Далёка не кожны справіцца з такім аб'ёмам і тэмпам працы — напэўна, застаюцца толькі самыя творчыя паліглоты-працаголікі?

— А яшчэ праца на нашым радыё робіць чалавека вялікім патрыётам Беларусі — бо, каб пастаянна расказваць замежнікам пра нашу краіну, трэба яе любіць. Некаторыя могуць нас упікнуць — маўляў, вы лакіроўшчыкі, паказваеце толькі станоўчае. На гэта я заўжды адказваю: добрая гаспадыня, калі запрашае гасцей, сустракае іх усім найлепшым, а не зламанай мэбляй і непрыбранай хатай. Так і мы расказваем іншаземным слухачам пра тое, чым сапраўды ганарымся.

«РЫЗЫКОЎНАЯ СПРАВА»

Самае маладое з падраздзяленняў радыё «Беларусь» — кітайскамоўнае, якое існуе ўсяго 5 гадоў. «Спачатку, — прызнаецца Навум Гальпяровіч, — вяшчанне на кітайскай падавалася справай дастаткова рызыкоўнай і выклікала хваляванні. Па-першае, гэта мова нездарма лічыцца адной з самых складаных у свеце, па-другое, мы сумняваліся, ці будзе запатрабаванасць у такой вялікай краіны, як Кітай, у навінах і праграмах пра нашу невялікую для іх краіну? Дзеля эксперыменту «па знаёмых» адшукалі некалькіх грамадзян КНР: піянерамі беларуска-кітайскага радыёэфіру сталі выкладчык БДУ, паэт-перакладчык Лі Цзо і выкладчыца адной з мінскіх гімназій Ван Юн Хун, якія агучвалі першыя праграмы на кітайскай мове, падрыхтаваныя беларускімі журналістамі. Потым да іх далучыліся і нашы спецыялісты: Вераніка Карлюкевіч, якая мае спецыяльную адукацыю і досвед працы ў Кітаі, студэнтка Інстытута журналістыкі БДУ Чжан Хайянь і іншыя. Акрамя таго, вельмі прыемна, што наша ініцыятыва знайшла разуменне і падтрымку ў пасольства КНР: да нас прыязджаў былы пасол спадар Гу Цзін Вэй, добрыя стасункі склаліся і з цяперашнім паслом Цуй Цымінам і супрацоўнікамі дыпмісіі... І атрымалася, што вяшчанне на кітайскай мове заваявала пэўную папулярнасць як сярод супрацоўнікаў сумесных прадпрыемстваў, якія жывуць і працуюць у Беларусі, так і ў грамадзян КНР, якія хочуць больш даведацца пра культуру, навуку і прамысловасць, гісторыю і сучаснасць, турыстычны патэнцыял нашай краіны. Дастаткова сказаць, што ў кітайскіх сацыяльных сетках WeChat колькасць падпісчыкаў нашай афіцыйнай старонкі перавышае 50 тысяч чалавек!»

Патэнцыяльная аўдыторыя слухачоў складае каля 500 мільёнаў чалавек.

Прынцыповая навіна сучаснага перыяду — значная актывізацыя работы радыё «Беларусь» у інтэрнэце. На сёння ў нас створаны старонкі на ўсіх мовах вяшчання, ёсць анлайн-трансляцыя ўсіх праграм, якія ідуць у FM-дыяпазоне, — так што цяпер можна слухаць нас і перапісвацца з рэдакцыяй літаральна з любога пункта свету. А дзеля таго каб прыцягнуць увагу новых слухачоў і падтрымаць цікавасць ужо існуючай аўдыторыі, мы прадумалі серыю інтэрактыўных акцый. Пачалі, напрыклад, з конкурсу сэлфі, асноўным заклікам якога было «Перадай прывітанне Беларусі!». Водгукі на гэту акцыю мы атрымалі з 80 краін свету, — з гонарам заўважае Навум Гальпяровіч, — а ў некаторыя дні колькасць наведвальнікаў сайта, дзе можна было прагаласаваць за ўпадабаныя здымкі, дасягала соцень тысяч чалавек! Натхнёныя такім поспехам, мы пайшлі далей і прыдумалі праект «#clickBelarus» — гэта такая своеасаблівая інтэрнэт-віктарына, 7 пытанняў пра Беларусь з фотаздымкамі, дзе можна выбраць варыянты адказаў і праверыць свае веданне нашай гісторыі і сучаснасці. Шчыра кажучы, некаторыя пытанні і мяне (а я адным з першых, як капітан карабля, пратэсціраваў новы праект) прымусілі добра паламаць галаву.

— І як у выніку — адгадалі?

— Памятаю, выйшла шэсць правільных адказаў з сямі, так што нейкае пытанне ўпусціў. Але ідэя, на маю думку, усё адно атрымалася вельмі цікавай і карыснай, прычым як для замежнікаў, так і для саміх беларусаў. (На хвіліначку, сярод пераможцаў віктарыны аказаліся слухачы з Расіі, Кітая, Польшчы, Непала, Нігерыі і нават Трынідада і Табага! — **Аўт.**) Не меншую цікавасць выклікаў і наступны наш праект — інтэрактыўны конкурс «Кніга для ўсяго свету», або #BOOKSGOGLOBAL, прысвечаны не толькі кнігам і чытанню наогул, але і 500-годдзю беларускага кнігадрукавання, каб нагадаць пра Беларусь як радзіму ўсходнеславянскага першадрукара. Сутнасць конкурсу простая: мы папрасілі слухачоў сфатаграфавацца са сваёй любімай кнігай — у кагосьці гэта беларускія аўтары, у іншых — сусветная класіка або сучасныя літаратары. Многія суправаджаюць фота падрабязным расказам, чаму выбралі менавіта гэту кнігу, прызнаюцца ў любові, напрыклад, да лірыкі Максіма Багдановіча. Геаграфія водгукаў прыемна ўражвае: так, напрыклад, каля 30 здымкаў даслалі нам школьнікі з Глыбоччыны, а разам з тым на заклік адгукнуліся слухачы з такіх далёкіх краін, як Індыя і Бангладэш. Конкурс працягваецца і цяпер, а мы ўжо задумваемся над тым, каб запусціць падобны цікавы праект для нашых суайчыннікаў за мяжой — бо мы ж не толькі расказваем свету пра Беларусь, але і пэўным чынам злучаем беларусаў, якія з розных прычын жывуць у іншых краінах свету.

ЗАЎЖДЫ НА СУВЯЗІ

— Інтэрактыўныя праекты, прасоўванне медыя ў сацыяльных сетках — усё гэта вельмі модныя сёння штукі, але ці не атрымліваецца так, што іх прыдумвае і рэалізуе моладзь для моладзі?

— Ніколькі. Каб гэта не прагучала нясціпла, скажам такім чынам: ідэю падаваў я, а «раскручвалі» яе ўжо нашы маладыя супрацоўнікі. Разумееце, ідэя зваротнай сувязі заўжды лунае ў паветры, трэба толькі вырашыць, як яе рэалізаваць.

Сама сутнасць інтэрактыву — стасункі ў сацыяльных сетках, «лайкі», перапосты — гэта ўсё больш цікава для маладых людзей, а я, са свайго боку, задумаўся, як можна гэтыя модныя захапленні выкарыстаць менавіта для нашага радыё. Бо, на мой погляд, тут ёсць вялікая розніца: звычайна СМІ выкарыстоўваюць інтэрактыў, каб заахвоціць аўдыторыю да нейкіх спрэчак, дыспутаў, гарачых абмеркаванняў. Наша ж задача — не справакаваць бурную рэакцыю, не закінуць у інтэрнэт-сметніцу штосьці «смажанае», але пачуць водгукі з таго боку радыёпрыёмнікаў, даць людзям у свеце як мага больш цікавай і карыснай інфармацыі пра Беларусь. Вось дзеля гэтага мы выкарыстоўваем абсалютна ўсе даступныя магчымасці: гасцявую кнігу на сайце, старонкі ў сацыяльных сетках, электронную і звычайную пошту — і, заўважу, у век, калі ўжо мала хто піша папяровыя лісты, да нас часам прыходзяць такія кранальныя пасланні... Многія рэчы, для нас вядомыя і звычайныя, выклікаюць у замежнікаў жывы водгук. Так, скажам, адна слухачка з Францыі прызналася, што толькі з нашых праграм даведалася пра Віцебск — радзіму Марка Шагала — і загарэлася ідэяй пабываць у гэтым горадзе, прасіла расказаць пра яго больш падрабязна.

— Ці ёсць у замежнай аўдыторыі пэўныя, скажам так, нацыянальныя адметнасці — скажам, адны больш ахвотна ўключаюць перадачы пра эканоміку і бізнес, другім даспадобы культура і гісторыя?

— Наша культура, гісторыя, беларуская музыка, ад «Песняроў» да фальклорных калектываў і сучасных гуртоў, выклікаюць цікавасць у большасці слухачоў наогул. Нам тут унутры часам падаецца, маўляў, колькі можна круціць «Песняроў», надакучыла адно і тое ж — але рэч у тым, што ў вялікім свеце дагэтуль вельмі мала ведаюць пра нашу музыку і з вялікай ахвотай яе слухаюць! Я, магчыма, правяду даволі далёкую паралель, але Арцём і Ксюша, якія прадстаўлялі сёлета Беларусь на «Еўрабачанні», выканалі сёлета місію музычна-культурных паслоў, паказаўшы мільёнам замежнікаў, што ёсць беларусы, якія спяваюць на сваёй мове, і што гэта натуральна і прыгожа. Так і нашы слухачы заўжды з ахвотай слухаюць «Старога Ольсу», «Троіцу», «Песняроў» — усё тое, што нясе з сабой нацыянальны каларыт. Што да пэўных слухацкіх пераваг, то, сапраўды, нямецкія слухачы больш цікавяцца эканамічнай тэматыкай — гандаль, беларускія тавары, прадпрыемствы, цэны; кітайцы праяўляюць інтарэс да арганізацыі і развіцця сумесных прадпрыемстваў, а таксама да практычных парад тым, хто прыехаў жыць і працаваць у Беларусь і хоча лягчэй інтэгравацца ў грамадства. Ну і, вядома, усе без выключэння адзначаюць карысць перадач пра нашу прыроду і турыстычныя адметнасці, пра новыя маршруты; у дапамогу патэнцыйным турыстам нашы вядучыя ў праграме «Дзень краіны» расказваюць навіны мытнага і пагранкамітэта. Наогул, пералічыць увесь спектр тэм, якія мы асвятляем і якія запатрабаваны ў слухачоў, досыць цяжка, бо наша мэтавая аўдыторыя надзвычай шырокая. Але, безумоўна, галоўны акцэнт робім на ўнутры- і знешнепалітычным жыцці Беларусі, і праграмы на грамадска-палітычныя і сацыяльныя тэмы (у тым ліку з удзелам экспертаў — вядомых палітолагаў, дыпламатаў, прадстаўнікоў міністэрстваў і ведамстваў) займаюць у агульным аб'ёме вяшчання 65%.

Юбілей калектыў радыё «Беларусь» сустрэў на працы.

Спачатку праграмы гучалі толькі на беларускай мове. З 1985 года пачалося вяшчанне на нямецкай, а з 1998 — на англійскай і рускай. У 2006-м гэты спіс папоўніла польская, у 2010-м — іспанская і французская, у 2012-м — кітайская мова.

— 55 гадоў — час не толькі падводзіць пэўныя вынікі, але і прымаць падарункі...

— Вялікіх свят, шчыра кажучы, мы не плануем, бо зусім нядаўна разам з пасольствам Кітайскай Народнай Рэспублікі правялі вялікую і вельмі добрую прэзентацыю — падвядзенне вынікаў творчага конкурсу эсэ, які доўжыўся цэлы год. Так што свой дзень нараджэння сустракаем на рабочых месцах, хоць, вядома, і з віншаваннямі, граматамі і падзякамі ад Белтэлерадыёкампаніі. Вырашылі так: вось дажывём да 60-годдзя — тады адзначым сапраўды шырока і маштабна. Адзін падарунак мы зрабілі сабе самі: прысвяцілі эфіры дзень 22 мая гісторыі радыё «Беларусь», больш падрабязна расказалі пра сваіх супрацоўнікаў. Спадзяюся, з цягам часу ўдасца рэалізаваць і яшчэ адну даўнюю мару — зрабіць сучасны, разгалінаваны інтэрнэт-партал, з фотарэпартажамі, з тэкставымі перадачамі на розных мовах, з мабільным вяшчаннем і г. д. Самае галоўнае, што нас павіншавалі слухачы з розных краін свету, сардэчна падзякавалі за працу і запэўнілі, што наша праца — патрэбная і карысная для іх.

Вікторыя ЦЕЛЯШУК.
tselyashuk@zviazda.by

«СМАЧНАЕ ЛЕТА СА «ЗВЯЗДОЙ»

Калі вы падпісаліся на газету «Звязда» на III квартал або II паўгоддзе 2017 года — запаўняйце картку ўдзельніка, выразайце і дасылайце да 8 ліпеня 2017 года ў рэдакцыю на адрас: 220013, г. Мінск, вул. Б. Хмяльніцкага, 10А.

Набор мебели садовой Tarifa lounge wikbrw-std lounge

Сярод падпісчыкаў 12 ліпеня 2017 года будуць разыграны 7 мангалаў Forester і суперпрыз — набор садовай мэблі Tarifa longe. Вынікі будуць апублікаваны ў газеце «Звязда» да 22 ліпеня 2017 г.

Мангал Forester BC-761 с шампурами

Прызы можна будзе атрымаць у рэдакцыі па 30 верасня 2017 г. пры падачы квітанцыі аб падпісцы на «Звязду» на III квартал або II паўгоддзе 2017 г. і пашпарта. Пасля 30 верасня выдача прызоў спыняецца і прэтэнзіі падпісчыкаў не прымаюцца. Умовы рэкламнай гульні «Смачнае лета са «Звяздой» чытайце ў нумары 95 газеты «Звязда» ад 23.05.2017 г.

Тэлефон для даведак: (017) 284 44 04.

Тэрмін правядзення гульні — з 26.05.2017 па 30.09.2017.

Пасведчанне аб дзяржаўнай рэгістрацыі №3002 ад 16.05.2017 г., выдадзена Міністэрствам антыманапольнага рэгулявання і гандлю Рэспублікі Беларусь.

Картка ўдзельніка — падпісчыка «Звязды» на III квартал або II паўгоддзе 2017 года

Прозвішча, імя, імя па бацьку ____________

____

Падпіска афармлена і аплачана ў ____________
(аддзяленне сувязі)

____________ на III квартал або II паўгоддзе 2017 года

Хатні адрас і тэлефон (абавязкова) [ ] (індэкс) ____________

____

____

Удачы ў розыгрышы!

КАЗКІ ДЛЯ ДЗЯЦЕЙ І ДАРОСЛЫХ

Што: **«ЦЕНЬ»**
Калі і дзе: **TV1000Ru, 29 мая ў 12.30**

Аднайменную п'есу Яўгена Шварца ў СССР экранізавалі двойчы, аднак сапраўдную папулярнасць у гледачоў атрымаў больш ранні фільм-казка 1971 года з бліскучымі Алегам Далем і Анастасіяй Вярцінскай у галоўных ролях.

Вучоны Хрысціян-Тэадор прыбыў у чароўную краіну, дзе ўсе цуды і казачныя персанажы, ад Ката ў ботах да Папялушкі, насамрэч існуюць, і сам выпадкова стаў героем новай казкі. Ён закахаўся ў мясцовую прынцэсу і, не спадзеючыся знойку яе ўбачыць, папрасіў свой цень знайсці дзяўчыну і расказаць пра яго пачуцці. Хто ж ведаў, што цень сапраўды атрымае волю, возьме імя Тэадор-Хрысціян і пачне ўласную, каварную і жорсткую, гульню, падманам імкнучыся пасварыць закаханых, а самому стаць мужам прынцэсы і каралём чароўнай краіны... Святло і цемра, дабро і зло сыходзяцца ў вечным супрацьстаянні, і па законах жанру дабро мусіць перамагчы. Аднак, паколькі гэта казка для дарослых, у ёй нішто не атрымліваецца проста і адназначна.

Што: **«МУМІЯ»**
Калі і дзе: **ТБ3, 2 чэрвеня ў 23.05**

Захапляльны сюжэт, галівудскі размах, мараканскія пейзажы і старажытнаегіпецкі антураж са значнай доляй містыкі — не дзіва, што гэты блокбастар спадабаўся мільёнам гледачоў і спарадзіў шэраг працяг, а таксама сучасны рымейк, прэм'ера якога чакаецца ў свеце на пачатку чэрвеня.

Першы акт драмы разыграўся ў Старажытным Егіпце, дзе вярхоўны жрэц Імхатэп закахаўся ў наложніцу фараона Анксунамун. Але сумесная шчасця ў іх не атрымалася, а выйшла забойства фараона, самагубства дзяўчыны і смяротнае пакаранне жраца. Праўда, той не памёр, а наадварот, стаў бессмяротнай істотай, поўнай гневу і жадання помсты. І вось — другі акт: праз тры тысячагоддзі дух жраца атрымаў свабоду, і жывая мумія панесла ў свет смерць ды разбурэнне, імкнучыся толькі да адной мэты — любой цаной вярнуць уласнае цела і ажывіць каханую...

Што: **«ПРА ЧЫРВОНУЮ ШАПАЧКУ»**
Калі і дзе: **МІР, 2 чэрвеня ў 23.00 і 3 чэрвеня ў 5.25**

Здавалася б, што можна дадаць ва ўсім вядомы казачны сюжэт пра ваўка і дзяўчынку, калі нават у самых доўгіх варыянтах у Шарля Перо і братоў Грым гісторыя займае ўсяго некалькі старонак? А вось у рэжысёра Леаніда Нячаева і сцэнарыста Іны Веткінай атрымалася зрабіць не праця — прычым ажно ў дзвюх серыях і такі захапляльны, што яго дагэтуль з задавальненнем глядзяць як дзеці, так і дарослыя.

...Шэрага ваўка злавілі і пакаралі, Чырвоную шапачку выратавалі, у лесе і вёсцы зноў стала спакойна. На першы погляд. Але насамрэч драпежнікі рыхтуюць удар у адказ: пакідаюць ілжывае паведамленне, што бабуля дзяўчынкі ізноў захварэла, і вось гісторыя ідзе па новым крузе, але ўжо з новымі героямі і зусім нечаканай канцоўкай...

Панядзелак, 29 мая

Беларусь 1

6.00, 7.20, 8.15 Добрай раніцы, Беларусь!
7.00, 8.00, 9.00, 12.00, 15.00, 19.00, 23.45 Навіны.
7.05, 8.05 Навіны эканомікі.
7.10, 8.10, 19.40, 23.25 Зона Х.
9.10 Галоўны эфір.
10.20 Спецыяльны рэпартаж.
10.40 Навіны надвор'я.
11.00, 13.00, 16.00 90 секунд.
11.05, 13.05 Меладрама «Сардэчна запрашаем на Канары». 1—4-я серыі.*
15.15, 18.40 Навіны рэгіёна.
15.25., 16.30 Меладрама «Вясельная сукенка».*
17.35 Беларуская часінка.
19.20 Арэна.
20.00 «Форум» з Дзмітрыем Бачковым.
21.00 Панарама.
21.45 Серыял «След».***
0.00 Дзень спорту.
0.15 Серыял «Апошняя сустрэча».***

Беларусь 2

7.00 Тэлераніца.
9.00, 18.35, 22.35 Тэлебарометр.
9.30 Капейка ў капейку.
10.05 Кіслы comment.
10.15 Меладрама «Клятва».*
12.10 «Каханне анлайн».
13.15 Рэпарцёр.
14.05 Серыял «Шчаслівыя разам-5».***
15.00 «Калі мы дома». Скетчкам.***
16.00 «Універ-шэф».
16.35 Два рублі.
17.00 Анімацыйны фільм «Альфа і Амега: ікластая братва».*
19.15 Суперлато.
20.10 «Вяселле ўсляпую».
21.25, 22.10 «Паненка-сялянка».
22.05 КЕНО.
22.40 «Вярніце мне прыгажосць». Медыцынскае рэаліці.

Беларусь 3

7.00 «Дабраранак».
7.35 «Беларуская кухня». Бульбяная бабка. Кіслая капуста з рабрынкамі.
8.05, 12.00, 20.15 «Калейдаскоп». Навіны культуры.
8.20, 12.15, 15.40, 20.30, 23.25 «Гэты дзень».
8.25 «Майстры і куміры». Заслужаны артыст Рэспублікі Беларусь Віктар Скорабагатаў.
9.15, 14.10 «Іжорскі батальён». Драма.*
10.45 «Навукаманія».
11.10 М/ф.0
12.20 «Наперад у мінулае».
12.50 «Нацыянальны хіт-парад».
13.45 «Я хачу гэта ўбачыць!» Ліда.
15.45 «Славянскі базар» у Віцебску-2006».
16.40, 21.05 «Сакрэтныя акадэміі». Дак. фільм. 1-я серыя.
17.25, 21.40 «Адзінокі востраў». Драма.***
19.05 «Франтавыя гісторыі любімых акцёраў». Анатоль Папанаў. Інакенцій Смактуноўскі.
19.50 «Майстэрня». Гісторыя аднаго мастака. Анатоль Кузняцоў.
20.40 «Калыханка».
23.30 «Святло далёкай зоркі». Памяці піяніста, народнага артыста БССР Сямёна Талкачова.

Беларусь 5

7.45, 22.05 Тэніс. Ралан Гарос.
9.45 Веславанне на байдарках і каноэ. Этап Кубка свету. Сегед. Фіналы.
11.00 Хакей для ўсіх.
11.30 Піт-стоп.
12.00 Тэніс. Ралан Гарос.
14.00 Футбол. Кубак Беларусі. Фінал. «Дынама» (Брэст) — «Шахцёр» (Салігорск).
15.50 Гандбол. Чэмпіянат Беларусі. Фінал. Другі матч.
17.20 Гульні «на выраст».
17.50 Змешаныя адзінаборствы. UFC Fight Night.
20.25 Спорт-цэнтр.
20.35 Час футбола.
21.20 PRO спорт. Вынікі тыдня.

АНТ

6.00, 6.30, 7.00, 7.30, 8.00 (з субцітрамі), **8.30, 9.00** (з субцітрамі), **11.00, 13.00, 16.00, 18.00** (з субцітрамі), **20.30** Навіны навіны.
6.05, 8.05 «Наша раніца».
9.05 Контуры.
10.00 «Жыць здорава!»
11.05, 13.05, 16.15, 18.15 (з субцітрамі), **21.00** Навіны спорту.
11.10 «Модны прыгавор».
12.10 «Сам-насам з усімі».
13.10 «Мужчынскае/Жаночае».
14.15, 16.20 «Час пакажа».
16.55 «Давай пажэнімся!»
18.20 «Кантрольная закупка».
18.55 «Удача ў прыдачу!» Дзённік.
19.00 «Чакай мяне».
20.00 Час.
21.05 «Справа прынцыпу».
22.15 Маст. фільм «Музыка з іншага пакоя». ***
0.00 «Вячэрні Ургант».
0.40 Начныя навіны.

СТБ

6.00, 7.30, 10.30, 13.30, 16.30, 19.30, 22.30 «24 гадзіны».
6.10, 17.25 «Міншчына».
6.20, 7.45 «Раніца. Студыя добрага настрою».
7.40, 20.10, 23.00 «СТБ-спорт».
8.30 «Тыдзень».
9.25, 17.35 «Званая вячэра».
10.40 «Вялікае снеданне».
11.20 «Усім па катку».
11.40, 23.55 «Каманда Чэ». Серыял.
13.50 «Залатая калекцыя беларускай песні» ў Гомелі.
16.50 «Вялікі горад».
18.35 «Самыя шакіруючыя гіпотэзы».
20.00 «Сталічныя падрабязнасці».
20.15 «Ваенная тайна».
23.05 «Тайны Чапман».
1.35 «Соль». Музычнае шоу. «СерьГа».

МІР

6.40 М/ф «Маша і Мядзведзь».0
7.00 Добрай раніцы, свет!***
8.35 «Няма праблем!»***
10.00 «Яшчэ танней».*
10.30 «Любімыя акцёры», Вахтанг Кікабідзэ.*
11.00, 13.15 Серыял «Востраў непатрэбных людзей».***
13.00, 16.00, 19.00 Навіны (бягучы радок).
15.00 Дак. фільм «Сямейныя драмы».***
16.15 Серыял «Вяртанне Мухтара-2».***
19.20, 4.10 Серыял «Закон і парадак».***
22.15 Маст. фільм «Дакрануцца да неба».***
0.00 Серыял «Спрут».***
2.00 Серыял «Гарачы лёд».***

РТР—Беларусь

7.00 «Раніца Расіі».
10.00 «Карціна свету».
10.55 Надвор'е на тыдзень.
11.00, 14.00, 17.00, 20.00 Весткі.
11.40 «Вялікая ўдача».
12.30 Ток-шоу «Што адбываецца».
13.35 «Наша справа».
13.50, 16.50, 19.50, 23.00 Навіны — Беларусь.
14.35 «Пра самае галоўнае». Ток-шоу.
15.40 «Прамы эфір».
17.20 Серыял «Айцец Мацвей».
19.15, 20.40 Серыял «Не пара».
22.00, 23.10 Серыял «Парогі».
1.00 «Спецыяльны карэспандэнт».

НТБ—Беларусь

5.55 «Астрапрагноз».
6.00, 7.00, 8.00, 10.00, 13.00, 16.00, 19.00 Сёння.
6.05 «Цуд тэхнікі».
7.10, 8.05 Драма «Мёртвае сэрца».***
9.00 Серыял «Мухтар. Новы след».***
9.45 «За мяжой».
10.20 Серыял «Ляснік».***
12.00 Суд прысяжных.
13.25, 16.30 Агляд. Надзвычайнае здарэнне.
14.00 Судовы дэтэктыў.***
15.05 «Ты не паверыш!»
17.05 Серыял «Сведкі».***
19.40 Серыял «Марскія д'яблы. Смерч. Лёсы».***
21.20 Серыял «Спецкар аддзела расследаванняў».***
23.05 «НЗ.by».
23.25 «Вынікі дня».
23.55 «Пазнякоў».***
0.05 Серыял «Шэф».***

8 канал

7.00 Раніца на «Восьмым».
8.05 Серыял «Чатыры танкісты і сабака».
9.00, 17.30 Серыял «Грандгатэль».
10.45 «Сябры дзядулі Марка».
11.00 Драма «Сісі. Цяжкія гады імператрыцы».
12.45, 19.15 Серыял «Імперыя».
14.20 Серыял «Прыгоды маладога Індыяны Джонс».
15.55, 19.10, 21.00. 23.55 «Надвор'е».
16.00 «Мультпарад». «Воўка ў трыдзявятым царстве».
16.20 Серыял «Я кахаю».
18.45 «Вяселле па разліку».
20.50 «Вечарніца».
21.05 Прыгоды «Зусім сакрэтна».
23.00 Серыял «Футбалісты».

ВТБ

6.00 «Турбаміксер».***
7.00, 3.25 М/ф «Фіксікі».0
7.20, 3.50 М/ф «Смяшарыкі».0
7.50 М/ф «Машыны казкі».0
8.10, 4.05 М/ф «Тры каты».0
8.30, 4.25 «Ералаш».0
9.30 Баявік «Гонар і прадузятасць і зомбі».***
11.40 Скетч-шоу «6 кадраў».***
12.00, 2.10 «Лаві момант».***
12.30, 5.10 Серыял «Я лячу».***
13.30 «Паспець за 24 гадзіны».***
14.40 «Узважаныя людзі».*
16.50 Серыял «Закрытая школа-3».***
17.50, 23.10 «Уральскія пельмені».***
19.00 Серыял «Атэль «Элеон»-2».***
20.10 Серыял «Дах свету».***
21.20 Камедыя «Осцін Паўэрс: чалавек-загадка міжнароднага маштабу».*
0.00 Серыял «Карабель».***
0.50 Серыял «Васьмідзясятыя-5».***
1.20 «Дурні і дарогі».***
1.50 Серыял «Бязмоўны сведка».***
2.40 «Не можа быць!»***

Культура

7.00 «Еўраньюс».
10.00, 15.00, 19.30, 23.20 Навіны культуры.
10.15 «Назіральнік».
11.15 «Каломба». Серыял.
12.30 90 гадоў з дня нараджэння Ігара Дзмітрыева. «Джэнтльмен Сярэбранага веку».
13.15 «Магія шкла». Дак. фільм.
13.25 «Згублены свет закрытых гарадоў». Дак. фільм.
14.05 «Лінія жыцця». Анатоль Лысенка.
15.10 «Старамодная камедыя». Маст. фільм.
16.40 «Аліса Фрэйндліх. Няма тлумачэння ў цуду». Дак. фільм.
17.20 «Паскарэнне. Пулкаўская абсерваторыя». Дак. фільм.
17.50 Сэр Сайман Рэтл і Берлінскі філарманічны аркестр.
18.25, 1.25 Сусветныя скарбы.
18.45 «Адлюстраваны час». Дак. серыял.
19.15 «Добрай ночы, малыя!»
19.45 Галоўная роля.
20.05 «Саці. Нясумная класіка...»
20.45 «Правілы жыцця».
21.10 «Гарматы перамогі канструктара Грабіна». Дак. фільм.
21.55 «Міхайла Ламаносаў». Маст. фільм. «На славу Айчыны». 1-я серыя.
23.35 Мастсавет.
23.40 «Тым часам».
0.25 «Д'яблы». Праз гады». Дак. фільм.
1.40 «Казус Кукоцкага». Серыял.
2.25 П.І. Чайкоўскі. Скрыпічныя сола з балетаў «Спячая прыгажуня» і «Лебядзінае возера».

Настальгія

6.00, 0.00 «Да і пасля...» з Уладзімірам Малчанавым. Год 1966. 2009 год.***
6.50 Маст. фільм «Чужая радня».***
8.25 Тэлеспектакль «Выступленне Агніі Барто». 1974 год.
8.40, 21.40, 23.00, 2.45, 3.40, 5.45 Музычная настальгія.*
9.00 «Быў час». 2009 год.***
10.00 Маст. фільм «Вежа».***
11.30 Маст. фільм «Заклад».*
12.00 Маст. фільм «Ахоўвай мяне, мой талісман».***
13.10 Праграма «Вясёлыя рабяты». «Моладзь і музыка». 1986 год.*
14.30 «КВЗ — 87—88». МДУ — ДДУ — НДУ. Фінал. 1-я частка.*
15.30 «Навіны дня. Хроніка нашых дзён». Салют акцёрам свету! 1991 год.*
15.50 Маст. фільм «Бумбараш».***
18.00 «СевАлогія» з Севам Наўгародцавым: «Музычны самвыдат». 2005 год.***
18.55 Дак. фільм «Яўген Габрыловіч».***
20.05 Маст. фільм «Начны госць».***
21.00, 3.00 «Мінулы час».*
22.00 «Народжаныя ў СССР».*
23.20 Дак. фільм «Іосіф Бродскі. Паэт пра паэтаў».*
0.50 Фільм-спектакль «Варшаўская мелодыя». Па п'есе Л. Зорына.***
4.00 «Колба часу».***
5.00 «Кінапанарама» з Э. Разанавым: «Майстры савецкага кіно». 2-я частка. 1982 год.*

EuroSport 1

4.00, 6.30, 12.00, 2.30 Тэніс. «Ралан Гарос».
5.30, 10.30, 22.50 Тэніс. «Ралан Гарос». Супрацьстаянне дня.
9.30, 11.30, 22.15, 2.00 Тэніс. «Гейм, сэт і Матс».
10.00 Стральба з лука. Кубак свету.
23.45 Веласпорт. «Джыра д'Італія».
0.50 Футбол. Чэмпіянат MLS.
1.15 Футбол. «ФІФА».
1.45 Watts.

Кінакамедыя

0.10 Меладрама «Казанова».***
3.25 Меладрама «Марафон».***
5.20 Камедыя «Мілая Фрэнсіс».***
6.55 Камедыя «Нянька па выкліку».***
8.40 Фантастыка «Усё магу».***
10.15 Камедыя «Выпускны».****
12.00 Камедыя «Настаўнік года».***
14.00, 14.50, 15.40 Скетчкам «Паміж намі».***
14.20, 15.10 «Камедыянты (Шоу)».***
16.00 Камедыя «Пагоня за трыма зайцамі».*
17.40 Камедыя «Нявеста любой цаной».***
19.30 Меладрама «Амелі».***
21.40 Меладрама «(Не)чаканы прынц».***
23.20 Прыгоды «Даспехі Бога».***

ТБ3

6.00 М/ф.
8.20 «Доктар І...»
8.50, 19.05, 3.10 «Вузел лёсу». Серыял.
10.25 «Судовыя страсці». Дак. серыял.
12.05, 4.40 «Асцярожна, махляры!»
12.35 «Без падману».
13.25 «Бэстсэлер па каханні». Камедыя.*
15.10 «90-я».
16.00 «Спатканне з зоркай».
17.15 «Ген неабыякавасці». Дак. фільм.
18.10 «Цікаўная Варвара». Серыял.
20.55, 2.25 «Ежа, я люблю цябе».
21.50 «Рэвізора».
22.55 «Развітанне».
23.40 «Звышнатуральнае». Серыял.
0.25 «Сэрцаедкі». Камедыя.***
5.05 «Часова даступны».

ТБ1000

6.10, 18.25 Ілюзіяніст.
8.20 Страчаны рай.
10.40 11.14.
12.25 Дурдом на колах.
14.25 Настаўнік на замену.
16.20 Паляўнічыя на тролляў.
20.35 Робін Гуд: мужчыны ў трыко.
22.40 Імгла.
1.05 Адна сустрэча.
2.40 Дарагі Джон.
0.25 Целаахоўнік.

ТБ1000 Рускае кіно

6.20 Брат-2.
8.45 Чалавек з будучыні.
10.15 Пасылка з Марса.
12.30 Цень.
14.25 Поўнае ператтварэнне.
16.10 Выпрабаванне.
18.10 Іронія лёсу. Працяг.
20.20 Алёша Паповіч і Тугарын Змей.
22.05 Прыстойныя людзі.
0.05 Мёртвыя дочкі.
2.30 Мафія: гульня на выжыванне.
4.20 Джэнтльмены, удачы!

National Geographic

6.00, 13.25 Гульні розуму.*
6.45 Навуковыя недарэчнасці.*
7.55, 14.50 Міжнародны аэрапорт Дубай.*
8.40, 11.05, 15.40 Шаша праз пекла.*
9.25, 22.45 Геній.*
10.20 Уварванне на Зямлю.*
11.50, 16.25, 19.35, 23.35, 2.45 Расследаванні авіякатастроф.*
12.35, 18.45, 21.55, 2.00 Пачатак.*
17.55, 21.05, 1.05, 4.20 Гісторыя Бога з Морганам Фрыменам.*
20.20, 5.10 Навука будучыні.*

Discovery

8.00, 14.00, 0.00, 3.50 Выжыць любой цаной.*
9.00, 15.30, 21.30, 5.55 Як гэта ўстроена?*
9.30, 15.00, 21.00, 5.30 Як гэта зроблена?*
10.00, 16.00, 23.00, 7.10 Паляўнічыя на рэліквіі.*
10.30, 16.30, 23.30, 7.35 Паляўнічыя на склады.***
11.00 Выжыць разам.***
17.00, 22.00, 6.20 Махінатары.*
18.00, 1.00 Кола: гульня на выжыванне.***
19.00, 2.00 Голыя і напалоханыя.
20.00, 2.55 Аляска: сям'я з лесу.***
4.40 Маланкавыя катастрофы.***

0 — без узроставых абмежаванняў; * — дзецям да 12 гадоў прагляд фільма дазволены ў суправаджэнні бацькоў або педагога; ** — дзецям да 14 гадоў прагляд фільма дазволены ў суправаджэнні бацькоў або педагога; * — фільм дазволены для паказу гледачам, старэйшым за 16 гадоў; **** — фільм дазволены для паказу гледачам, старэйшым за 18 гадоў; Э18 — эратычны фільм, дазволены для паказу гледачам ад 18 гадоў.**

Аўторак, 30 мая

Беларусь 1

6.00, 7.20, 8.15 Добрай раніцы, Беларусь!
7.00, 8.00, 9.00, 12.00, 15.00, 19.00, 0.00 Навіны.
7.05, 8.05 Навіны эканомікі.
7.10, 8.10, 19.40, 23.25 Зона Х.
9.10, 21.45 Серыял «След».***
10.00, 13.00, 16.00 90 секунд.
11.00 Дзіцячы доктар.
11.35, 12.10, 20.00 Серыял «Гаспадыня».***
13.05 Дзень у вялікім горадзе.
14.00 Серыял «Маёр і Магія».***
15.15, 18.40 Навіны рэгіёна.
15.25 Нашы.
15.45, 16.05 «Выратуйце нашу сям'ю».***
17.35 Беларуская часінка.
19.20, 23.40 Сфера інтарэсаў.
21.00 Панарама.
0.15 Дзень спорту.
0.30 Серыял «Апошняя сустрэча».***

Беларусь 2

7.00 Тэлераніца.
9.00, 22.55 Тэлебарометр.
9.05, 18.00 Серыял «Каханне і іншыя недарэчнасці...»***
11.05, 17.30 «Багіня шопінгу».
11.35, 17.00 Серыял «Кухня».***
12.10, 20.00 «Тата папаў».
14.05,21.45, 22.10 «Паненкасялянка».
15.20, 23.55 «Пін_код». Інтэрактыўны маладзёжны праект.
16.05, 23.00 Трылер «Тут нехта ёсць. Адкупленне».***
22.05 Спортлато 6 з 49, КЕНО.

Беларусь 3

7.00 «Дабрананак».
7.40 «Беларуская кухня». Дамашні сыр.
8.05, 12.00, 20.15 «Калейдаскоп». Навіны культуры.
8.20, 12.15, 15.00, 20.30, 23.00 «Гэты дзень».
8.25, 17.55 «Узнятая цаліна». Драма. 1-я серыя.*
10.00, 13.10 «Ціхі цэнтр». Меладрама. 1-я і 2-я серыі.*
11.50 М/ф.*
12.20 «Наперад у мінулае».
12.45 «Я хачу гэта ўбачыць!» Лідскі раён.
15.00 «Гэты дзень».
15.05 «Чыста англійскія забойствы». Дэтэктыў. «Электрычная вендэта». 1-я серыя.***
15.55, 21.05 «Сакрэтныя акадэміі». Дак. фільм.*
16.35, 21.45 «...А досвіткі тут ціхія». Драма. 1-я серыя.*
19.30 «Ваша лато», «Пяцёрачка».
20.00 «Грані Перамогі». «Парады Перамогі». Частка 2-я.
20.40 «Калыханка».
23.05 «Святло далёкай зоркі». Памяці паэта-песенніка Аляксандра Лягчылава.

Беларусь 5

8.00, 12.00, 21.50 Тэніс. Ралан Гарос.
10.00 PRO спорт. Вынікі тыдня.
10.45 Час футбола.
11.30 Гульні «на вырост».
14.00 Міні-футбол. Чэмпіянат Беларусі. 1/2 фіналу. Другі матч.
15.35 Веславанне на байдарках і каноэ. Этап Кубка свету. Сегед. Фіналы.
17.20 Футбол. Ліга чэмпіёнаў УЕФА. Відэачасопіс.
17.50 Міні-футбол. Чэмпіянат Беларусі. 1/2 фіналу. Трэці матч. (У перапынку — Спорт-цэнтр.)
19.30 Баскетбол. Адзіная ліга ВТБ. 1/2 фіналу. Трэці матч. «Хімкі» (Маскоўская вобл.) — «Зеніт» (Санкт-Пецярбург). (У перапынку — Спорт-цэнтр.)
21.20 Спорт-кадр.

АНТ

6.00, 6.30, 7.00, 7.30, 8.00 (з субцітрамі), **8.30, 9.00** (з субцітрамі), **11.00, 13.00, 16.00, 18.00** (з субцітрамі), **20.30** Нашы навіны.
6.05, 8.05 «Наша раніца».
9.05 «Жыць здорава!»
10.20 «Смак».
11.05, 13.05, 16.15, 18.15 (з субцітрамі), **21.00** Навіны спорту.
11.10 «Модны прыгавор».
12.10 «Сам-насам з усімі».
13.10 «Мужчынское/Жаночае».
14.15, 16.20 «Час пакажа».
16.55, 23.40 «Давай пажэнімся!»
18.20 «Кантрольная закупка».
18.55 «Удача ў прыдачу!» Дзённік.
19.00 «Няхай гавораць».
20.00 Час.
21.05 Серыял «Уласік. Цень Сталіна».***
23.00 «Вячэрні Ургант».
0.35 Начныя навіны.

СТБ

6.00, 7.30, 10.30, 13.30, 16.30, 19.30, 22.30 «24 гадзіны».
6.10, 17.25 «Міншчына».
6.20, 7.45 «Раніца. Студыя добрага настрою».
7.40, 20.10, 23.00 «СТБ-спорт».
8.30, 23.25 «Тайны Чапман».
9.30, 17.35 «Званая вячэра».
10.40, 18.35 «Самыя шакіруючыя гіпотэзы».
11.40, 0.15 «Каманда Чэ». Серыял.
13.50 Камедыя «Формула кахання».*
15.30 «Вадзіць па-руску».
15.55 «Цэнтральны рэгіён».
16.50 «Салдаты і афіцэры». Серыял.
20.00 «Сталічныя падрабязнасці».
20.15 «Тэрыторыя памылак».
22.00 «Глядзець усім!»
23.05 «Аўтапанарама».
1.55 «Дакументальны праект»: «Кроў нашчадкаў».

МІР

6.35 М/ф «Маша і Мядзведзь».0
7.00 Добрай раніцы, свет!***
8.35 «Няма праблем!»***
10.00 «Яшчэ танней».*
10.30 «Любімыя акцёры», Мікалай Яроменка.*
11.00, 13.15 Серыял «Востраў непатрэбных людзей».***
13.00, 16.00, 19.00 Навіны (бягучы радок).
15.00 Дак. фільм «Сямейныя драмы».***
16.15 Серыял «Вяртанне Мухтара-2».***
19.20, 4.25 Серыял «Закон і парадак».***
22.15 Маст. фільм «Чорная сукенка».***
0.10 Серыял «Спрут».***
2.10 Серыял «Гарачы лёд».***

РТР—Беларусь

7.00 «Раніца Расіі».
11.00, 14.00, 17.00, 20.00 Весткі.
11.40 «60 хвілін». Ток-шоу.
13.00 «Пакой смеху».
13.50, 16.50, 19.50, 23.00 Навіны — Беларусь.
14.35 «Пра самае галоўнае». Ток-шоу.
15.40 «Прамы эфір».
17.20 Серыял «Айцец Мацвей».
19.15, 20.40 Серыял «Не пара».
21.40 «Простыя пытанні» з Ягорам Хрусталёвым.
22.00, 23.10 Серыял «Парогі».
0.25 «Вечар з Уладзімірам Салаўёвым».

НТБ—Беларусь

5.55 «Астрапрагноз».
6.00, 7.00, 8.00, 10.00, 13.00, 16.00, 19.00 Сёння.
6.05 «Двайныя стандарты».
7.10, 8.05 Драма «Мёртвае сэрца».***
9.00 Серыял «Мухтар. Новы след».***
9.45, 23.05 «НЗ.by».
10.20 Серыял «Ляснік».***
12.00 Суд прысяжных.
13.25, 16.30 Агляд. Надзвычайнае здарэнне.
14.05 Серыял «Дарожны патруль».***
17.05 Серыял «Сведкі».***
21.20 Серыял «Спецкар аддзела расследаванняў».***
23.25 «Вынікі дня».
23.55 Серыял «Шэф».***

8 канал

7.00 Раніца на «Восьмым».
8.00 Серыял «Чатыры танкісты і сабака».
9.00, 17.50 Серыял «Грандгатэль».
10.15 «Сябры дзядулі Марка».
10.30 «Мой любімы гадавалец».
11.00 Камедыя «За бортам».
12.45, 19.15 Серыял «Імперыя».
14.15 Серыял «Прыгоды маладога Індыяны Джонс».
15.55, 19.10, 21.00. 23.55 «Надвор'е».
16.00 «Мультпарад». «Маладзільныя яблычкі».
16.50 Серыял «Я кахаю».
20.50 «Вечарніца».
21.05 «Даведнік па краінах і кантынентах».
21.15 Драма «Версальскі раман».
23.05 Серыял «Футбалісты».

ВТБ

6.00 «Турбаміксер».***
6.30, 4.25 «Ералаш».0
7.30, 3.25 М/ф «Фіксікі».0
7.50, 3.45 М/ф «Смяшарыкі».0
8.10, 4.05 М/ф «Тры каты».0
8.30, 15.10, 19.00 Серыял «Атэль «Элеон»-2».***
9.30 Камедыя «Осцін Паўэрс: чалавек-загадка міжнароднага маштабу».*
11.20 Скетч-шоу «6 кадраў».***
12.00, 2.10 «Лаві момант».***
12.30, 5.10 Серыял «Я лячу».***
13.30 «З'ешце гэта неадкладна!»***
14.00, 20.10 Серыял «Дах свету».***
16.20, 0.50 Серыял «Васьмідзясятыя-5».***
16.50 Серыял «Закрытая школа-3».***
17.50, 23.05 «Уральскія пельмені».***
21.20 Камедыя «Голы пісталет: з паліцэйскіх архіваў».*
0.00 Серыял «Карабель».***
1.20 «Дурні і дарогі».***
1.50 Серыял «Бязмоўны сведка».***
2.40 «Не можа быць!»***

Культура

6.30 «Еўраньюс».
10.00, 15.00, 19.30, 23.20 Навіны культуры.
10.15 «Назіральнік».
11.15 «Каломба». Серыял.
12.30 «Андрэйч». Дак. фільм.
12.55 «Эрмітаж».
13.25 «Горад №2 (горад Курчатаў)». Дак. фільм.
14.05 «Аніматы — новая форма жыцця». Дак. фільм.
15.10, 21.55 «Міхайла Ламаносаў». Маст. фільм. «На славу Айчыны».
16.35 «Гарматы перамогі канструктара Грабіна». Дак. фільм.
17.20 «Культурны адпачынак». Дак. серыял.
17.50, 1.05 Туган Сахіеў і Нямецкі сімфанічны аркестр у Берліне.
18.35 Колер часу. Павел Федотаў.
18.45, 0.35 «Адлюстраваны час». Дак. серыял.
19.15 «Добрай ночы, малыя!»
19.45 Галоўная роля.
20.05 Да 125-годдзя з дня нараджэння Канстанціна Паўстоўскага. «Гульня ў бісер».
20.45 «Правілы жыцця».
21.10 «Разведка ў асобах. Маркус Вольф». Дак. фільм. Частка 1-я.
23.35 Мастсавет.
23.40 Навука без межаў. «Як думае наш мозг». Дак. фільм.
1.50 «Кацусіка Хакусай». Дак. фільм.
1.55 «Казус Кукоцкага». Серыял.***
2.40 «Сусветныя скарбы культуры».

Настальгія

6.00 Маст. фільм «Ахоўвай мяне, мой талісман».***
7.10 Праграма «Вясёлыя рабяты». «Моладзь і музыка». 1986 год.*
8.30 «КВЗ — 87—88». МДУ — ДДУ — НДУ. Фінал. 1-я частка.*
9.30 «Навіны дня. Хроніка нашых дзён». Салют акцёрам свету! 1991 год.*
9.50 Маст. фільм «Бумбараш».***
12.00 «СевАлогія» з Севам Наўгародцавым: «Музычны самвыдат». 2005 год.***
12.55 Дак. фільм «Яўген Габрыловіч».***
14.05 Маст. фільм «Начны госць».***
15.00, 21.00 «Мінулы час».*
15.40, 17.00, 19.00, 20.40, 21.40, 23.00, 2.40 Музычная настальгія.*
16.00, 22.00 «Народжаныя ў СССР».*
17.20 Дак. фільм «Іосіф Бродскі. Паэт пра паэтаў».*
18.00 «Быў час» з Аляксандрам Паліткоўскім: «Біржавы рух». 2006 год.*
19.20 Маст. фільм «Ксенія, любімая жонка Фёдара».***
0.00 «Да і пасля...» з Уладзімірам Малчанавым. Год 1966. 4-я частка. 2009 год.***
0.50 Маст. фільм «Чужая радня».***
2.25 Тэлеспектакль «Выступленне Агніі Барто». 1974 год.
3.00 «Быў час». 2009 год.***
4.00 Маст. фільм «Вежа».***
5.30 Маст. фільм «Заклад».*

EuroSport 1

5.30, 10.30, 22.50 Тэніс. «Ралан Гарос». Супрацьстаянне дня.
6.30, 12.00, 0.50, 2.30 Тэніс. «Ралан Гарос».
9.30 Фехтаванне. Серыя Гранпры.
11.30, 22.15, 2.00 Тэніс. «Гейм, сэт і Матс».
23.45 Аўтагонкі. Серыя WTCC.
0.15 Аўтагонкі. Суперкубак Porsche.

Кінакамедыя

0.55 Прыгоды «Даспехі Бога-2».*
2.45 Камедыя «Фартуна Вегаса».***
4.20, 14.20, 15.10 «Камедыянты (Шоу)».***
5.25 Камедыя «Імя».***
7.20 Прыгоды «Санта на продаж».***
8.50 Камедыя «Навагодні адрыў».***
10.25 Камедыя «Блеф».***
12.20 Камедыя «Рымскія спатканні».***
14.00, 14.50, 15.40 Скетчкам «Паміж намі».***
16.00 Камедыя «Пагоня за трыма зайцамі».*
17.45 Камедыя «30 спатканняў».***
19.30 Камедыя «СуперБабровы».*
21.15 Камедыя «Мытня дае дабро».***
23.10 Фантастыка «Усё магу».***

ТБ3

6.00 М/ф.
8.00 «Ёсць адзін сакрэт».
8.25 «Доктар І...»
8.55, 19.05, 2.30 «Вузел лёсу». Серыял.
10.30, 4.00 «Судовыя страсці». Дак. серыял.
12.10 «Сляпая».
13.10 «Варажбітка».
14.15 «Паралельны свет».
15.10 «Трэнд».
15.40 «Здзелка».
16.10 «Натуральны адбор».
17.10 «Адкрыта».
18.05 «Цікаўная Варвара». Серыял.
20.50 «Ведзьмакі свету».
21.50 «Рэвізора».
22.50, 5.30 «Гісторыі выратавання».
23.20 «Звышнатуральнае». Серыял.
0.05 «Жанчына ў чорным». Трылер.***
1.40 «Амерыканскі жаніх».

ТБ1000

6.10 Імгла.
8.50 Адна сустрэча.
10.45 Робін Гуд: мужчыны ў трыко.
13.10 Дарагі Джон.
15.25 Целаахоўнік.
17.40 Там, дзе сэрца.
20.10 Экстрасэнс.
22.15 Дывергент.
0.50 11.14.
2.25 Жнівень.
4.25 Вёска праклятых.

ТБ1000 Рускае кіно

6.20 Прыстойныя людзі.
8.15 Алёша Паповіч і Тугарын Змей.
9.50 Мёртвыя дочкі.
12.20 Сіняя птушка.
14.20 Мафія: гульня на выжыванне.
16.10 Джэнтльмены, удачы!
18.10 Агні прытона.
20.20 Дабрыня Нікіціч і Змей Гарыныч.
21.50 Бясслаўныя прыдуркі.
23.50 ПіраМММіда.
2.00 З пяці да сямі.
4.20 Брат.

National Geographic

6.00, 13.20 Гульні розуму.*
6.45 Навуковыя недарэчнасці.*
7.55, 14.55 Міжнародны аэрапорт Дубай.*
8.40, 11.00, 15.40 Шаша праз пекла.*
9.25 Гісторыя Бога з Морганам Фрыменам.*
10.15 Уварванне на Зямлю.*
11.50, 16.25, 19.30, 23.30, 2.40 Расследаванні авіякатастроф.*
12.35, 18.45, 21.55, 1.50 Пачатак.*
17.55, 21.00, 1.00, 4.20 Геній.***
20.15, 5.10 Навука будучыні.*
22.40 Паранармальнае.***

Discovery

8.00, 14.00, 0.00, 3.50 Выжыць любой цаной.*
9.00, 15.30, 21.30, 5.55 Як гэта ўстроена?*
9.30, 15.00, 21.00, 5.30 Як гэта зроблена?*
10.00, 16.00, 23.00, 7.10 Паляўнічыя на рэліквіі.*
10.30, 16.30, 23.30, 7.35 Паляўнічыя на складах.***
11.00 Браты Дызель.***
17.00, 22.00, 6.20 Махінатары.*
18.00, 2.00 Геній аўтадызайну.*
19.00, 1.00 Унікальныя тачкі.*
20.00, 2.55 Вулічныя гонкі.***
4.40 Маланкавыя катастрофы.***

БЯРЫ ГАНТАЛЬ У ГАМЭРНІ

Штотыдзень у эфіры тэлеканала «Беларусь 3» гульня «Размаўляем па-беларуску». Для таго каб стаць яе ўдзельнікамі, неабходна зайсці на сайт tvrgomel.by або 3belarus.by і праз банер «Размаўляем па-беларуску» запоўніць заяўку на каманду з трох чалавек. Ну, а праверыць сваё веданне роднай мовы пасля таго, як праграма выйшла ў эфір, можна з дапамогай «Звязды». Ці ведалі вы, што:

цуро́к — невялікі струменьчык вады, вадкасці. *«З мяне на саматканы палавічок сцякалі цуркі вады», — чытаем у Сяргея Грахоўскага;*

гамэ́рня (устарэлае) — металаапрацоўчая майстэрня;

шыбер — засланка ў дымаходах заводскіх пячэй, газаправодах;

ганта́ль — цвік, якім прыбіваюць дахавы матэрыял у выглядзе дошчачак. Слова мае польскія карані;

саладзі́льня — памяшканне, дзе прарошчваюць зерне на солад.

валто́рна — медны духавы музычны інструмент. Паходзіць ад нямецкага слова Waldhorn — што значыць «паляўнічы рог»;

мянціць языком — 1) гаварыць упустую, пустаслоўць; 2) распускаць плёткі. Беларусы яшчэ скажуць: гарадзіць плот, плесці кашалі, паласкаць косці. Руская: чесать язык, перебирать косточки;

перайсці дарогу — перашкодзіць некаму, апярэдзіць некага ў нечым. Беларускія сінонімы: падставіць падножку, сапсаваць абедню, заступіць дарогу. Рускі адпаведнік: ставить палки в колёса.

Чарговы выпускі тэлевіктарыны глядзіце ў эфіры «Беларусь 3» раніцай кожную суботу.

Ірына АСТАШКЕВІЧ.
iost@zviazda.by

Тэлесеткі

ПА ТОЙ БОК ПАЛАТНА

З наступнага панядзелка сацыякультурны канал «Беларусь 3» запрашае сваіх гледачоў у госці да сучасных мастакоў. Аўтары праекта падрыхтавалі цыкл фільмаў-партрэтаў «Майстэрня. Гісторыя аднаго мастака», які бліжэй пазнаёміць усіх ахвотных з вядомымі творцамі.

Так, героем першай серыі «Майстэрні» стане мастак Анатоль Кузняцоў — лаўрэат спецыяльнай прэміі Прэзідэнта Рэспублікі Беларусь, аўтар больш як тысячы карцін, якія выстаўляюцца ў многіх музеях і галерэях свету, майстар «беспрадметнага» жывапісу, які адлюстроўвае пачуцці і думкі мастака. У наступных фільмах, запэўніваюць тэлевізійнікі, гледачы не толькі станууць гасцямі творчых лабараторый беларускіх жывапісцаў, але і даведаюцца, хто з вядомых майстроў быў адлічаны з мастацкага вучылішча за прафнепрыгоднасць, а чые работы, наадварот, атрымалі такое прызнанне, што неўзабаве сталі ілюстрацыямі падручнікаў па гісторыі. Сустрэчы ў «Майстэрні» будуць адбывацца ўвечары па панядзелках.

Вікторыя ЗАХАРАВА

Серада, 31 мая

Беларусь 1

6.00, 7.20, 8.15 Добрай раніцы, Беларусь!
7.00, 8.00, 9.00, 12.00, 15.00, 19.00, 0.15 Навіны.
7.05, 8.05 Навіны эканомікі.
7.10, 8.10, 19.40, 23.40 Зона Х.
9.10, 22.00 Серыял «След».*
10.00, 13.00, 16.00 90 секунд.
11.00 Дзіцячы доктар.
11.35, 12.10, 20.00 Серыял «Гаспадыня».*
13.05 Дзень у вялікім горадзе.
14.00 Серыял «Маёр і Магія».*
15.15, 18.40 Навіны рэгіёна.
15.25 Нашы.
15.45, 16.05 «Выратуйце нашу сям'ю».***
17.35 Беларуская часінка.
19.20, 0.00 Сфера інтарэсаў.
21.00 Панарама.
21.45 Актуальнае інтэрв'ю.
0.35 Дзень спорту.
0.45 Серыял «Апошняя сустрэча».*

Беларусь 2

7.00 Тэлераніца.
9.00, 22.55 Тэлебарометр.
9.05, 18.00 Серыял «Каханне і іншыя недарэчнасці...»*
11.00, 17.30 «Багіня шопінгу».
11.35, 17.00 Серыял «Кухня».*
12.10, 20.00 «Тата папаў».
14.05,21.45, 22.10 «Паненка-сялянка».
15.20, 23.55 «Пін_код». Інтэрактыўны маладзёжны праект.
16.05, 23.00 Трылер «Тут нехта ёсць. Адкупленне».*
22.05 Спортлато 5 з 36, КЕНО.

Беларусь 3

7.00 «Дабранак».
7.40 «Беларуская кухня». Ха345ладнік.
8.05, 12.00, 20.15 «Калейдаскоп». Навіны культуры.
8.20, 12.15, 15.05, 20.30, 23.05 «Гэты дзень».
8.25, 18.10 «Узнятая цаліна». Драма.*
10.05, 13.15 «Ціхі цэнтр». Меладрама. 3-я і 4-я серыі.*
11.50 М/ф.0
12.20 «Наперад у мінулае».
12.50 «Я хачу гэта ўбачыць!» Смаргонь і Смаргонскі раён.
15.10 «Чыста англійскія забойствы». Дэтэктыў. «Электрычная вендэта». 2-я серыя.*
16.05, 21.05 «Сакрэтныя акадэміі». Дак. фільм.*
16.45, 21.45 «...А досвіткі тут ціхія». Драма. 2-я серыя.*
19.50 «Мастакі Парыжскай школы. Ураджэнцы Беларусі». Міхаіл Кікоін.
20.40 «Калыханка».
23.10 «Святло далёкай зоркі». Памяці мастака Аляксея Кузьміча.

Беларусь 5

8.00, 12.00, 21.50 Тэніс. Ралан Гарос.
10.05 Міні-футбол. Чэмпіянат Беларусі. 1/2 фіналу. Трэці матч.
11.40 Козел пра футбол.
14.05 Баскетбол. Адзіная ліга ВТБ. 1/2 фіналу. Трэці матч. «Хімкі» (Маскоўская вобл.) — «Зеніт» (Санкт-Пецярбург).
15.45 Баскетбол. Кубак Халіпскага.
17.30 Футбол. Беларусбанк — чэмпіянат Беларусі. «Дынама-Мінск» — «Шахцёр» (Салігорск).
19.25 Слэм-данк.
19.55 Баскетбол. Адзіная ліга ВТБ. 1/2 фіналу. Трэці матч. «Лакаматыў-Кубань» (Краснадар) — ЦСКА (Масква). (У перапынку — Спорт-цэнтр.)
21.45 Спорт-цэнтр.

АНТ

6.00, 6.30, 7.00, 7.30, 8.00 (з субцітрамі), **8.30, 9.00** (з субцітрамі), **11.00, 13.00, 16.00, 18.00** (з субцітрамі), **20.30** Нашы навіны.
6.05, 8.05 «Наша раніца».
9.05 «Жыць здорава!»
10.20 «Смак».
11.05, 13.05, 16.15, 18.15 (з субцітрамі), **21.00** Навіны спорту.
11.10 «Модны прыгавор».
12.10 «Сам-насам з усімі».
13.10 «Мужчынскае/Жаночае».
14.15, 16.20 «Час пакажа».
16.55, 23.40 «Давай пажэнімся!»
18.20 «Кантрольная закупка».
18.55 «Удача ў прыдачу!» Дзённік.
19.00 «Няхай гавораць».
20.00 Час.
21.05 Серыял «А ў нас у двары».*
23.00 «Вячэрні Ургант».
0.35 Начныя навіны.

СТБ

6.00, 7.30, 10.30, 13.30, 16.30, 19.30, 22.30 «24 гадзіны».
6.10, 17.25 «Міншчына».
6.20, 7.45 «Раніца. Студыя добрага настрою».
7.40, 20.10, 23.00 «СТБ-спорт».
8.30, 23.05 «Тайны Чапман».
9.30, 17.35 «Званая вячэра».
10.40, 18.35 «Самыя шакіруючыя гіпотэзы».
11.40, 0.00 «Каманда Чэ». Серыял.
13.50 «Тэрыторыя памылак».
15.35 «Вадзіць па-руску».
16.05 «Аўтапанарама».
16.50 «Салдаты і афіцэры». Серыял.
20.00 «Сталічныя падрабязнасці».
20.15 «Сакрэтныя тэрыторыі».
22.00 «Глядзець усім!»
1.40 «Дакументальны праект»: «Спячыя дэманы».

МІР

6.40 М/ф «Маша і Мядзведзь».0
7.00 Добрай раніцы, свет!***
8.35 «Няма праблем!»***
10.00 «Яшчэ танней!».*
10.30 «Любімыя акцёры», Наталля Гвоздзікава.*
11.00 Маст. фільм «Дуэння».*
13.00, 16.00, 19.00 Навіны (бягучы радок).
13.15 Маст. фільм «Чорная сукенка».*
15.00 Дак. фільм «Сямейныя драмы».***
16.15 Серыял «Вяртанне Мухтара-2».*
19.20, 4.25 Серыял «Закон і парадак».*
22.15 Маст. фільм «Карасі».*
0.10 Серыял «Спрут».*
2.10 Серыял «Гарачы лёд».*

РТР—Беларусь

7.00 «Раніца Расіі».
11.00, 14.00, 17.00, 20.00 Весткі.
11.40 «Простыя пытанні» з Ягорам Хрусталёвым.
12.00 «60 хвілін». Ток-шоу.
13.20 «Пакой смеху».
13.50, 16.50, 19.50, 23.00 Навіны — Беларусь.
14.35 «Пра самае галоўнае». Ток-шоу.
15.40 «Прамы эфір».
17.20 Серыял «Айцец Мацвей».
19.15, 20.40 Серыял «Не пара».
22.00, 23.10 Серыял «Пароґі».
0.25 «Вечар з Уладзімірам Салаўёвым».

НТБ—Беларусь

5.55 «Астрапрагноз».
6.00, 7.00, 8.00, 10.00, 13.00, 16.00, 19.00 Сёння.
6.05 Кватэрнае пытанне.
7.10, 8.05 Серыял «Час Волкава».*
9.00 Серыял «Мухтар. Новы след».*
9.45, 23.05 «НЗ.by».
10.20 Серыял «Ляснік».*
12.00 Суд прысяжных.
13.25, 16.30 Агляд. Надзвычайнае здарэнне.
14.05 Серыял «Дарожны патруль».*
17.05 Серыял «Свéдкі».*
19.40 Серыял «Марскія д'яблы. Смерч. Лёсы».*
21.20 Серыял «Спецкар аддзела расследаванняў».*
23.25 «Вынікі дня».
23.55 Серыял «Шэф».*

8 канал

7.00 Раніца на «Восьмым».
8.00 Серыял «Чатыры танкісты і сабака».
9.00, 17.25 Серыял «Грандгатэль».
10.15 «Сябры дзядулі Марка».
10.30 «Адшукваецца адпачынак».
11.00 Драма «Версальскі раман».
12.50, 19.20 Серыял «Імперыя».
14.15 Серыял «Прыгоды маладога Індыяны Джонс».
15.55, 19.15, 21.00. 23.55 «Надвор'е».
16.00 «Мультпарад». «Дзюймовачка».
16.30 Серыял «Я кахаю».
18.45 «Мой любімы гадаванец».
20.50 «Вечарніца».
21.05 Меладрама «Месяцам быў поўны сад».
23.00 Серыял «Тыран».

ВТБ

6.00 «Турбаміксер».***
6.30, 4.25 «Ералаш».0
7.30, 3.25 М/ф «Фіксікі».0
7.50, 3.45 М/ф «Смяшарыкі».0
8.10, 4.05 М/ф «Тры каты».0
8.30, 15.10, 19.00 Серыял «Атэль «Элеон»-2».***
9.30 Камедыя «Голы пісталет: з паліцэйскіх архіваў».*
11.15 Скетч-шоу «6 кадраў».***
12.00, 2.10 «Лаві момант».***
12.30, 5.10 Серыял «Я лячу».***
13.30 «Сэрцы за каханне».***
14.00, 20.10 Серыял «Дах свету».***
16.20, 0.50 Серыял «Васьмідзясятыя-5».***
16.50 Серыял «Закрытая школа-3».***
17.50, 23.05 «Уральскія пельмені».***
21.20 Камедыя «Голы пісталет -2 1/2: пах страху».*
0.00 Серыял «Карабель».***
1.20 «Дурні і дарогі».***
1.50 Серыял «Бязмоўны сведка».***
2.40 «Не можа быць!»***

Культура

6.30 «Еўраньюс».
10.00, 15.00, 19.30, 23.20 Навіны культуры.
10.15 «Назіральнік».
11.15 «Каломба». Серыял.
12.55 «Пешшу...» Масква водная.
13.25 Больш, чым каханне. Канстанцін Паўстоўскі.
14.05 «Як думае наш мозг». Дак. фільм.
15.10, 21.55 «Міхайла Ламаносаў». Маст. фільм. «На славу Айчыны».
16.35, 21.10 «Разведка ў асобах. Маркус Вольф». Дак. фільм.
17.20 «Культурны адпачынак». Дак. серыял.
17.50, 1.05 Аляксандр Таро. Клавірныя санаты Даменіка Скарлаці. Вербʼе, 2014 год.
18.45, 0.35 «Адлюстраваны час». Дак. серыял.
19.15 «Добрай ночы, малыя!»
19.45 Галоўная роля.
20.05 125 гадоў з дня нараджэння Канстанціна Паўстоўскага. «Астравы».
20.45 «Правілы жыцця».
23.35 Мастсавет.
23.40 Навука без межаў. «Клімат на планеце Зямля ў XXII стагоддзі». Дак. фільм.
1.55 «Казус Кукоцкага». Серыял.*
2.40 Сусветныя скарбы.

Настальгія

6.00 «СевАлогія» з Севам Наўгародцавым: «Музычны самвыдат». 2005 год.***
6.55 Дак. фільм «Яўген Габрыловіч».***
8.05 Маст. фільм «Начны госць».***
9.00, 15.00, 21.00 «Мінулы час».*
9.40, 11.00, 13.05, 14.40, 15.40, 17.00, 18.50, 21.40, 23.00 Музычная настальгія.*
10.00, 16.00, 22.00 «Нараджэння ў СССР».*
11.20 Дак. фільм «Іосіф Бродскі. Паэт пра паэтаў».*
12.00 «Быў час» з Аляксандрам Паліткоўскім: «Біржавы рух». 2006 год.*
13.20 Маст. фільм «Ксенія, любімая жонка Фёдара».***
18.00 «Эліта Краіны Саветаў». Леанід Зорын. 2007 год.*
19.05 Дак. фільм «Дзве гадзіны з бардамі».*
23.30 «Гэта было нядаўна, гэта было даўно...» Яфім Шыфрын.*
0.00 Маст. фільм «Ахоўвай мяне, мой талісман».***
1.10 Праграма «Вясёлыя рабяты». «Моладзь і музыка». 1986 год.*
2.30 «КВЗ — 87—88». МДУ — ДГУ — НГУ. Фінал. 1-я частка.*
3.30 «Навіны дня. Хроніка нашых дзён». Салют акцёрам свету! 1991 год.*
3.50 Маст. фільм «Бумбараш».***

EuroSport 1

4.00, 6.30, 12.00, 23.50, 2.30 Тэніс. «Ралан Гарос».
5.30, 10.30, 22.50 Тэніс. «Ралан Гарос». Супрацьстаянне дня.
9.30, 11.30, 22.15, 2.00 Тэніс. «Гейм, сэт і Матс».
10.00 Аўтагонкі. Серыя WTCC.

Кінакамедыя

0.45 Камедыя «Нянька па выкліку».***
2.30 Камедыя «Манія велічы».
4.30 Камедыя «Няхай жыве Францыя!»***
6.20 Камедыя «Настаўнік года».***
8.15 Камедыя «Выпускны».****
10.00 Меладрама «Амелі».***
12.15 Меладрама «(Не)чакан ы прынц».***
14.00, 14.50, 15.40 Скетчкам «Паміж намі».***
14.20, 15.10 «Камедыянты (Шоу)».***
16.00 Камедыя «Стары новы дом».*
17.40 Камедыя «Ёсць ідэя».***
19.35 Камедыя «Кузены».***
21.25 Камедыя «Дзіўныя сваякі».***
23.10 Камедыя «Навагодні адрыў».***

ТБ3

6.00 М/ф.
7.55 «Ёсць адзін сакрэт».
8.20 «Доктар І...»
8.50, 19.05, 2.30 «Вузел лёсу». Серыял.
10.20, 4.00 «Судовыя страсці». Дак. серыял.
12.00 «Сляпая».
13.00 «Варажбітка».
14.05 «Паралельны свет».
15.05 «Трэнд».
15.35 «Здзелка».
16.05 «Натуральны адбор».
17.10 «Адкрыта».
18.05 «Цікаўная Варвара». Серыял.
20.50 «Магазіна».
21.50 «Рэвізора».
22.50, 5.30 «Лінія абароны».
23.20 «Звышнатуральнае». Серыял.
0.05 «Прадчуванне». Трылер.***
1.40 «Амерыканскі жаніх».

ТБ1000

6.10, 18.00 Двайное жыццё Чарлі Сан-Клауда.
8.20 Дывергент.
11.10 Экстрасэнс.
13.25 Жнівень.
15.55 Вёска праклятых.
20.10 Ірацыянальны чалавек.
22.05 Дывергент-2: інсургент.
0.20 Белы бог.
2.30 Дурдом на колах.
4.10 Страчаны рай.

ТБ1000 Рускае кіно

6.20 Бясслаўныя прыдуркі.
8.20 Дабрыня Нікіціч і Змей Гарыныч.
9.50 ПіраМММіда.
12.10 Старая, старая казка.
14.10 З пяці да сямі.
16.20 Брат.
18.20 Дом на абочыне.
20.20 Ілья Мурамец і Салавей-Разбойнік.
22.05 Прыкідваючыся ахвярай.
0.10 Масква ніколі не спіць.
2.15 Чалавек з будучыні.
4.00 Брат-2.

National Geographic

6.00, 13.25 Гульні розуму.*
6.50, 5.35 Навуковыя недарэчнасці.*
7.55, 14.55 Міжнародны аэрапорт Дубай.*
8.40, 11.05, 15.40 Шаша праз пекла.*
9.30 Геній.*
10.20 Уварванне на Зямлю.*
11.50, 16.25, 19.30, 23.20, 2.25 Расследаванні авіякатастроф.*
12.35, 18.45, 21.45,1.40 Пачатак.*
18.00, 21.00, 0.50, 4.00 Інстынкт выжывання.***
20.15, 4.50 Навука будучыні.*
22.35 Паранармальнае.***

Discovery

8.00, 14.00, 0.00, 3.50 Выжыць любой цаной.*
9.00, 15.30, 21.30, 5.55 Як гэта ўстроена?*
9.30, 15.00, 21.00, 5.30 Як гэта зроблена?*
10.00, 16.00, 23.00, 7.10 Паляўнічыя на рэліквіі.*
10.30, 16.30, 23.30, 7.35 Паляўнічыя на склады.***
11.00 Брудныя грошы.*
17.00, 22.00, 6.20 Махінатары.*
18.00, 1.00 Залатая ліхаманка.***
20.00 Космас навыварат.
2.55 Кола: гульня на выжыванне.***
4.40 Маланкавыя катастрофы.***

Усходні гараскоп на

АВЕН. Спрыяльны час для асабістай і службовай сфер жыцця. Вялікі шанц знайсці сродкі для рэалізацыі сваіх ідэй. Каб дасягнуць поспеху і здзейсніць планы, неабходна змяніць свой падыход. Дзейнічаць старымі метадамі не эфектыўна. Будзеце пастаянна адчуваць падтрымку навакольных амаль ва ўсіх сваіх пачынаннях. Тыдзень насычаны зносінамі з рознымі людзьмі. Паспрабуйце быць ветлівым, цікавым і абаяльным суразмоўнікам.

ЦЯЛЕЦ. Першая палова тыдня адзначыцца паходамі ў вышэйстаячыя інстанцыі. Давядзецца замацоўваць і адстойваць свае дасягненні. Непажадана падчас працы весці пустыя размовы, гэта саб'е з дзелавога рытму, можа выклікаць незадаволенасць калег і начальства. За якую б справу вы ні браліся ў выхадныя, няўдачы вам не пагражаюць. Звярніце асаблівую ўвагу на дзяцей і старэйшых сваякоў.

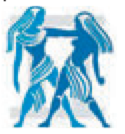

БЛІЗНЯТЫ. Тыдзень абяцае быць удалым, пройдзе насычана і цікава. Некаторы час давядзецца прысвяціць зносінам са сваякамі, што б вы пра гэта ні думалі. Спатрэбіцца больш часу ўдзяляць гаспадарчым справам. З іншага боку, вас чакаюць яркія падзеі і прыемныя сустрэчы. Аўторак і пятніца будуць удалыя для сяброўскай вечарынкі і адпачынку, вы запоўніце дэфіцыт зносін. Нядзеля можа аказацца напружаным і канфліктным днём. Паспрабуйце захаваць пазітыўны настрой, і тады ўсё атрымаецца.

РАК. Пажадана рэалістычна ацаніць свае сілы і магчымасці. Павелічэнне аб'ёму працы можа негатыўна адбіцца на здароўі. Так што размяркоўвайце нагрузку прапарцыянальна. Першыя дні тыдня будуць удалыя для пачатку падарожжаў, паездак і камандзіровак. Пятніца прынясе вестку аб радасных падзеях. Выхадныя спрыяльныя для сяброўскіх кантактаў і завязвання карысных знаёмстваў. Зараз непажадана абвастраць адносіны са сваякамі, паспрабуйце паводзіць сябе дыпламатычна.

ЛЕЎ. Калі падчас водпуску вы аддаяце перавагу актыўнаму адпачынку, то гэта пойдзе толькі на карысць здароўю. Для тых жа, у каго звычайны працоўны тыдзень, асноўная задача — захоўваць душэўную раўнавагу. Таму што тыдзень можа быць напружаным і эмацыянальна неўраўнаважаным. Магчымыя непрыемныя кантакты і званкі. У сераду і суботу імаверныя непаразуменні ў асабістым жыцці, таму ў гэтыя дні лепш не планаваць спатканні.

ДЗЕВА. Першая палова тыдня дазволіць справіцца са многімі назапашанымі і набалелымі праблемамі. Паспрабуйце не выпусціць творчых і дзелавых магчымасцяў. Другая палова, наадварот, будзе не вельмі ўдалай. Не адступайцеся ад намечаных планаў, і тады зможаце паспяхова іх рэалізаваць. Хоць лёгка не будзе. У выхадныя вам, як паветра, неабходна камфортная атмасфера і клопат блізкіх людзей. А вось ці атрымаеце вы ўсё гэта — залежыць выключна ад вас.

наступны тыдзень

ШАЛІ. Вам проста неабходна весці сябе разумна, памылкі зараз будуць мець не лепшыя наступствы. Пошук залатой сярэдзіны наогул павінен стаць вашым асноўным заняткам на гэтыя дні: самае нязначнае адхіленне ад стрыманай і прадуманай лініі паводзін — і вас чакаюць непрыемнасці. У сярэдзіне тыдня можа падвысіцца ваша сацыяльная актыўнасць, пры гэтым з'явіцца магчымасць кіраваць сітуацыяй, уплываць на падзеі найбліжэйшай будучыні. У сферы асабістага жыцця ўсё складзецца паспяхова.

СКАРПІЁН. Вы не павінны выпускаць спрыяльных шанцаў, якія падорыць лёс у найбліжэйшыя дні. Усё будзе атрымлівацца лёгка, як бы само сабой. Магчымыя пазітыўныя перамены на працы. Задавальненне прынясуць нават руцінныя справы, а ўжо пра творчую дзейнасць і казаць няма чаго: важныя кантакты, перагаворы і паездкі пацешаць станоўчымі вынікамі. У сераду можаце чакаць прыбытак і прэмію. У другой палове тыдня паспрабуйце больш увагі ўдзяляць любімаму чалавеку.

СТРАЛЕЦ. На гэтым тыдні не варта губляць часу дарма і ленавацца. Не спыняйцеся на дасягнутым, смела перасоўвайце праз чарговую планку. У чацвер не варта адмаўляцца ад запрашэння сяброў або ад майстар-класа: вы даведаецеся шмат новага і карыснага для сябе. У пятніцу даверцеся парадам сяброў, яны дапамогуць заўважыць новыя нюансы ў наспелай праблеме. У суботу магчымасці для ажыццяўлення планаў як ніколі вялікія.

КАЗЯРОГ. Тыдзень будзе працякаць без асаблівых складанасцяў і ўзрушэнняў. Спрыяльны час для прадукцыйнай працы і дзелавых сустрэч. У панядзелак і аўторак ідэі, якія прыйшлі ў галаву, могуць стаць пачаткам сапраўды грандыёзных здзяйсненняў у будучыні. У чацвер не варта ставіць на карту ўсё, што ў вас ёсць, нават калі раптам падасца, што настаў час перамен. Звярніце ўвагу на падзеі, якія адбудуцца з вамі ў нядзелю. Яны не выпадковыя і атрымаюць цікавы працяг.

ВАДАЛЕЙ. Фінансавы поспех абавязкова прыйдзе да вас, але толькі калі вы прыкладзяце максімум намаганняў да яго дасягнення. Не саромейцеся праявіць свае інтэлектуальныя здольнасці. Пазбягайце руцінных работ, дзе не патрабуецца энтузіязм — такі занятак здольны з'есці ўсе вашы сілы, не адказаўшы на гэта ўздзячнасцю. Калі перад вамі паўстане праблема выбару, лепш спытаць парады ў сяброў і сваякоў. У выхадныя адпраўляйцеся за горад.

РЫБЫ. На гэтым тыдні многія пытанні, якія вас хвалююць, шчасна вырашацца. У сераду праявіце асцярожнасць у адносінах да новых ідэй і павеваў. Зараз не час мяняць працу або спадарожніка жыцця. Не выключана, што вас чымсьці азадачаць сябры. У чацвер ні ў якім разе нельга расходаваць каштоўную энергію дарма — яе будзе мала, а спраў — шмат. У выхадныя вас можа чакаць шумная кампанія — не адмаўляйцеся ад магчымасці адпачыць з сябрамі.

Чацвер, 1 чэрвеня

Беларусь 1

6.00, 7.20, 8.15 Добрай раніцы, Беларусь!
7.00, 8.00, 9.00, 12.00, 15.00, 19.00, 0.00 Навіны.
7.05, 8.05 Навіны эканомікі.
7.10, 8.10, 19.40, 23.25 Зона Х.
8.50 Выпускныя экзамены па беларускай і рускай мовах, па матэматыцы за перыяд навучання і выхавання на III ступені агульнай сярэдняй адукацыі (з сурдаперакладам).
9.10 Серыял «Паляванне». 1—2-я серыі.***
10.00, 13.00, 16.00 90 секунд.
11.00 Дзіцячы доктар.
11.35, 12.10, 20.00 Серыял «Гаспадыня».***
13.05 Дзень у вялікім горадзе.
14.00 Серыял «Маёр і Магія».***
15.15, 18.40 Навіны рэгіёна.
15.25 Нашы.
15.45, 16.05 «Выратуйце нашу сям'ю».***
17.35 Беларуская часінка.
19.20, 23.40 Сфера інтарэсаў.
21.00 Панарама.
21.45 Серыял «След».***
0.10 Дзень спорту.
0.25 Серыял «Апошняя сустрэча».***

Беларусь 2

7.00 Тэлераніца.
9.00, 22.55 Тэлебарометр.
9.05, 18.00 Серыял «Каханне і іншыя недарэчнасці...»***
11.05, 17.30 «Багіня шопінгу».
11.40, 17.00 Серыял «Кухня».***
12.15, 19.55 «Тата папаў».
14.05, 21.45, 22.10 «Паненка-сялянка».
15.20, 23.55 «Пін_код». Інтэрактыўны маладзёжны праект.
16.05, 22.55 Трылер «Тут нехта ёсць. Адкупленне».* Заключная серыя.**
22.05 Спортлато 6 з 49, КЕНО.

Беларусь 3

7.00 «Дабраранак».
7.35 «Беларуская кухня». Смятаннік. Адтопленае малако.
8.05, 12.00, 20.15 «Калейдаскоп». Навіны культуры.
8.20, 12.15, 14.45, 20.30, 23.25 «Гэты дзень».
8.25, 18.10 «Узнятая цаліна». Драма.*
10.05, 13.40 «У пошуках капітана Гранта». Прыгоды. 1-я серыя.*
11.10, 14.50 «Чыста англійскія забойствы». Дэтэктыў. «Хто забіў старога Робіна?» 1-я серыя.***
12.20 «Наперад у мінулае».
12.45 «Камертон». Народны артыст Расіі Эмануіл Вітарган.
13.15 «Я хачу гэта ўбачыць!» Орша.
15.45, 21.05 «Сакрэтныя акадэміі». Дак. фільм.*
16.25, 21.40 «Справа Румянцава». Меладрама.*
19.50 «Мастакі Парыжскай школы. Ураджэнцы Беларусі». Марк Шагал.
20.40 «Калыханка».
23.30 «Святло далёкай зоркі». Памяці народнага артыста Беларусі Сяргея Жураўля.

Беларусь 5

8.00, 12.00, 23.50 Тэніс. Ралан Гарос.
9.50 Баскетбол. Адзіная ліга ВТБ. 1/2 фіналу. Трэці матч. «Лакаматыў-Кубань» (Краснадар) — ЦСКА (Масква).
11.30 Слэм-данк.
14.00 Гандбол. Чэмпіянат Беларусі. Фінал. Трэці матч.
15.30 Лёгкая атлетыка. Брыльянтавая ліга. 3-ці этап. Юджын.
17.00 Футбол. Беларусбанк — чэмпіянат Беларусі. «Крумкачы» (Мінск) — «Іслач» (Мінскі раён).
18.50 Гандбол. Чэмпіянат Беларусі. Фінал. Чацвёрты матч. (У перапынку — Спорт-цэнтр.)
20.35 Гульні «на выраст».
21.05 На шляху да ЧС-2018. Відэачасопіс.
21.35 Футбол. Таварыскі матч. Швейцарыя — Беларусь. (У перапынку — Спорт-цэнтр.)
23.35 Спорт-цэнтр.

АНТ

6.00, 6.30, 7.00, 7.30, 8.00 (з субцітрамі), **8.30, 9.00** (з субцітрамі), **11.00, 13.00, 16.00, 18.00** (з субцітрамі), **20.30** Нашы навіны.
6.05, 8.05 «Наша раніца».
9.05 «Жыць здорава!»
10.15 «Смак».
11.05, 13.05, 16.15, 18.15 (з субцітрамі), **21.00** Навіны спорту.
11.10 «Модны прыгавор».
12.10 «Сам-насам з усімі».
13.10 «Мужчынскае/Жаночае».
14.15, 16.20 «Час пакажа».
16.55, 23.40 «Давай пажэнімся!»
18.20 «Кантрольная закупка».
18.55 «Удача ў прыдачу!» Дзённік.
19.00 «Няхай гавораць».
20.00 Час.
21.05 Серыял «А ў нас у двары».***
23.00 «Вячэрні Ургант».
0.35 «На ноч гледзячы».
1.30 Начныя навіны.

СТБ

6.00, 7.30, 10.30, 13.30, 16.30, 19.30, 22.30 «24 гадзіны».
6.10, 17.25 «Меншчына».
6.20, 7.45 «Раніца. Студыя добрага настрою».
7.40, 20.10, 23.00 «СТБ-спорт».
8.30, 23.25 «Тайны Чапман».
9.30, 17.35 «Званая вячэра».
10.40, 18.35 «Самыя шакіруючыя гіпотэзы».
11.40, 0.15 «Каманда Чэ». Серыял.
13.50, 2.00 Камедыя «Вусаты нянь».0
15.15 «Усім па катку».
15.55 «Мінск і мінчане».
16.50 «Салдаты і афіцэры». Серыял.
20.00 «Сталічныя падрабязнасці».
20.15 «Дзіўная справа».
22.00 «Глядзець усім!»
23.05 «Аўтапанарама».

МІР

6.45 М/ф «Маша і Мядзведзь».0
7.00 Добрай раніцы, свет!***
8.35 «Няма праблем!»***
10.00 «Яшчэ танней».*
10.30 «Любімыя акцёры», Яўген Еўсігнееў.*
11.00 Маст. фільм «Стары Хатабыч».*
13.00, 16.00, 19.00 Навіны (бягучы радок).
13.15 Маст. фільм «Карасі».***
15.00 Дак. фільм «Сямейныя драмы».***
16.15 Серыял «Вяртанне Мухтара-2».***
19.20, 4.50 Серыял «Закон і парадак».***
22.15 Маст. фільм «Тата напракат».***
0.05 Маст. фільм «Дакрануцца да неба».***
1.55 Серыял «Гарачы лёд».***

РТР—Беларусь

7.00 «Раніца Расіі».
11.00, 14.00, 17.00, 20.00 Весткі.
11.40 «60 хвілін». Ток-шоу.
13.00 «Пакой смеху».
13.50, 16.50, 19.50, 23.00 Навіны — Беларусь.
14.35 «Пра самае галоўнае». Ток-шоу.
15.40 «Прамы эфір».
17.20 Серыял «Айцец Мацвей».
19.15, 20.40 Серыял «Не пара».
21.40 «Простыя пытанні» з Ягорам Хрусталёвым.
22.00, 23.10 Серыял «Парогі».
0.20 «Паядынак».

НТБ—Беларусь

5.55 «Астрапрагноз».
6.00, 7.00, 8.00, 10.00, 13.00, 16.00, 19.00 Сёння.
6.05 «Дачны адказ».
7.10, 8.05 Серыял «Час Волкава».***
9.00 Серыял «Мухтар. Новы след».***
9.45, 23.05 «НЗ.by».
10.20 Серыял «Ляснік».***
12.00 Суд прысяжных.
13.25, 16.30 Агляд. Надзвычайнае здарэнне.
14.05 Серыял «Дарожны патруль».***
17.05 Серыял «Сведкі».***
19.40 Серыял «Марскія д'ябілы. Смерч. Лёсы».***
21.20 Серыял «Спецкар аддзела расследаванняў».***
23.25 «Вынікі дня».
23.55 Серыял «Шэф».***

8 канал

7.00 Раніца на «Восьмым».
8.00 Серыял «Чатыры танкісты і сабака».
9.00, 17.50 Серыял «Грандгатэль».
10.15 «Сябры дзядулі Марка».
10.30 «Вяселле па разліку».
11.00 Меладрама «Месяцам быў поўны сад».
12.45, 19.20 Серыял «Імперыя».
14.15 Камедыя «Ноч у музеі».
15.55, 19.15, 21.00. 23.55 «Надвор'е».
16.00 «Мультпарад» «Вяртанне блуднага папугая».
16.30 «Мой любімы гадаванец».
17.00 Серыял «Я кахаю».
19.00 «Фэшн is my прафэшн».
20.50 «Вечарніца».
21.05 «Даведнік па краінах і кантынентах».
21.15 Баявік «Рыцары неба».
23.00 Серыял «Тыран».

ВТБ

6.00 «Турбаміксер».***
6.30, 4.25 «Ералаш».0
7.30, 3.25 М/ф «Фіксікі».0
7.50, 3.45 М/ф «Смяшарыкі».0
8.10, 4.05 М/ф «Тры каты».0
8.30, 15.10, 19.00 Серыял «Атэль «Элеон»-2».***
9.30 Камедыя «Голы пісталет-2 1/2: пах страху».*
11.15 Скетч-шоу «6 кадраў».***
12.00, 2.10 «Лаві момант».***
12.30, 5.10 Серыял «Я лячу».***
13.30 «Дом мары».***
14.00, 20.10 Серыял «Дах свету».***
16.20, 0.50 Серыял «Васьмідзясятыя-5».***
16.50 Серыял «Закрытая школа-3».***
17.50, 23.00 «Уральскія пельмені».***
21.20 Камедыя «Голы пісталет-33 1/3: апошні выпад».*
0.00 Еўрапейскі покерны турнір.****
1.20 «Дурні і дарогі».***
1.50 Серыял «Бязмоўны сведка».***
2.40 «Не можа быць!»***

Культура

6.30 «Еўраньюс».
10.00, 15.00, 19.30, 23.20 Навіны культуры.
10.15 «Назіральнік».
11.15 «Каломба». Серыял.
12.30 «Уладзімір Аляксандраў. Карабель лёсу». Дак. фільм.
12.55 «Расія, любоў мая!» «Традыцыі і побыт нагайцаў».
13.25 «Канстанцін Паўстоўскі. Апошняя глава». Дак. фільм.
14.05 «Клімат на планеце Зямля ў XXII стагоддзі». Дак. фільм.
15.10 «Міхайла Ламаносаў». Маст. фільм. «На славу Айчыны». 3-я серыя.
16.35 «Разведка ў асобах. Маркус Вольф». Дак. фільм.
17.20 «Культурны адпачынак». Дак. серыял.
17.50 Міжнародны дзень абароны дзяцей. «Я пакажу табе музей». Дак. фільм.
18.15 Дзіцячая харавая школа «Вясна» імя А. С. Панамарова. Гала-канцэрт.
19.15 «Добрай ночы, малыя!»
19.45 Галоўная роля.
20.05 Чорныя дзіркі. Белыя плямы.
20.45 «Правілы жыцця».
21.15 «Больш, чым каханне». Віталь Гінзбург і Ніна Ермакова.
21.55 «Энігма. Маціяс Гёрне».
22.35 «Па той бок сну». Дак. фільм.
23.35 Мастсавет.
23.40 Навука без межаў. «Метэарыты». Дак. фільм.
0.35 «Адлюстраваны час». Дак. серыял.
1.05 Аляксей Агрынчук, Валерый Гергіеў і Сімфанічны аркестр Марыінскага тэатра.
1.55 «Казус Кукоцкага». Серыял.***
2.40 Сусветныя скарбы.

Настальгія

6.00 «Быў час» з Аляксандрам Паліткоўскім: «Біржавы рух». 2006 год.*
7.05, 8.40, 9.40, 11.00, 12.50, 15.40, 17.00, 20.30, 21.40, 23.00, 3.40, 5.00 Музычная настальгія.*
7.20 Маст. фільм «Ксенія, любімая жонка Фёдара».***
9.00, 15.00, 21.00, 3.00 «Мінулы час».*
10.00, 16.00, 22.00, 4.00 «Народжаныя ў СССР».*
12.00 «Эліта Краіны Саветаў». Леанід Зорын. 2007 год.*
13.05 Дак. фільм «Дзве гадзіны з бардамі».*
17.30 «Гэта было нядаўна, гэта было даўно...» Яфім Шыфрын.*
18.00 «Яловая субмарына» з Аляксандрам Ліпніцкім. «Гісторыя рускага року. Віктар Цой». «Дзеці хвілін». 3-я частка: «Новая будзяляне». 2008 год.***
19.05 Дак. фільм «Вельмі вас усіх люблю».****
23.15 «Гэта было нядаўна, гэта было даўно...» Іна Чурыкава.*
0.00 «СеваАлогія» з Севам Наўгародцавым: «Музычны самвыдат». 2005 год.***
0.55 Дак. фільм «Яўген Габрыловіч».***
2.05 Маст. фільм «Начны госць».***
5.20 Дак. фільм «Іосіф Бродскі. Паэт пра паэтаў».*

EuroSport 1

5.30, 10.30, 0.30 Тэніс. «Ралан Гарос». Супрацьстаянне дня.
6.30, 12.00, 1.30, 2.30 Тэніс. «Ралан Гарос».
11.30, 0.05, 2.00 Тэніс. «Гейм, сэт і Матч».
21.30 Футбол. Ліга чэмпіёнаў. Жанчыны. Фінал. «Ліён» — «ПСЖ».

Кінакамедыя

0.40 Прыгоды «Санта на продажы».***
2.10 Прыгоды «Даспехі Бога».***
3.45, 14.20, 15.10 «Камедыянты (Шоу)».***
4.50 Прыгоды «Даспехі Бога-2».*
6.45 Камедыя «Рымскія спатканні».***
8.25 Камедыя «Блеф».***
10.20 Камедыя «СуперБрабовы».*
12.00 Камедыя «Імя».***
14.00, 14.50, 15.40 Скетчкам «Паміж намі».***
16.00 Камедыя «Можаце зваць мяне татам».***
18.00 Камедыя «Самка».***
19.30 Камедыя «Смак цудаў».***
21.20 Камедыя «Гонар».****
23.25 Камедыя «Выпускны».****

ТБ3

6.00 М/ф.
8.00 «Ёсць адзін сакрэт».
8.25 «Доктар І...»
8.55, 19.05 «Вузел лёсу». Серыял.
10.25, 3.40 «Судовыя страсці». Дак. серыял.
12.05 «Сляпая».
13.05 «Варажбітка».
14.10, 5.10 «Паралельны свет».
15.10 «Трэнд».
15.40 «Здзелка».
16.10 «Натуральны адбор».
17.10 «Адкрыта».
18.05 «Цікаўная Варвара». Серыял.
20.50 «Спатканне з зоркай».
22.00 «Рэвізора».
23.00 «Алігарх ТБ».
23.30 «Звышнатуральнае». Серыял.
0.15 «Банды Нью-Ёрка». Драма.****
2.50 «Амерыканскі жаніх».

ТБ1000

6.10 Там, дзе сэрца.
8.30 Дывергент-2: інсургент.
11.10 Белы бог.
13.30 Ірацыянальны чалавек.
15.30 Страчаны рай.
18.05 Дурдом на колах.
20.10 Жорсткія гульні.
22.10 Найгоршы запавет.
0.25 Як зласць монстра.
2.25 Адна сустрэча.
4.00 Імгла.

ТБ1000 Рускае кіно

6.20 Прыкідваючыся ахвярай.
8.30 Ілья Мурамец і Салавей-Разбойнік.
10.15 Масква ніколі не спіць.
12.20 Рызыка без кантракту.
14.05 Чалавек з будучыні.
15.50 Брат-2.
18.20 Ёлкі.
20.20 Тры багатыры і Шамаханская царыца.
21.50 Бяжы!..
23.40 Чалавек ля акна.
1.35 Алёша Паповіч і Тугарын Змей.
3.20 Прыстойныя людзі.
4.50 Швейцар.

National Geographic

6.00, 13.25 Гульні розуму.*
6.50, 14.10, 5.15 Навуковы недарэчнасці.*
8.00, 10.20, 14.55 Мегазаводы.*
8.50, 11.10, 15.45 Шаша праз пекла.*
9.35, 20.15 Аўта-SOS.*
11.55, 16.30, 19.25, 23.15, 2.15 Расследаванні авіякатастроф.*
12.40, 18.40, 1.30 Космас: прастора і час.*
18.00, 21.00, 0.45, 3.45 Сапраўдны суперкар.*
21.40, 4.30 Пачатак.*
22.30 Ліхтугі за мяжой.***

Discovery

8.00, 14.00, 0.00, 3.50 Выжыць любой цаной.*
9.00, 15.30, 21.30, 5.55 Як гэта ўстроена?*
9.30, 15.00, 21.00, 5.30 Як гэта зроблена?*
10.00, 16.00, 23.00, 7.10 Паляўнічыя на рэліквіі.*
10.30, 16.30, 23.30, 7.35 Паляўнічыя на скарбы.***
11.00 Найлепшы мадэліст.*
17.00, 22.00, 6.20 Махінатары.*
18.00, 2.55 Харлі і браты Дэвідсан.***
19.00, 1.00 Абаронцы акіяна.***
20.00, 2.00 Легенда пра золата кракадзілаў.***
4.40 Маланкавыя катастрофы.***

ШАШКІ

Выпуск №38

Шашачныя «блізняты» — вонкава падобныя па малюнку пазіцыі з нязначным адрозненнем у размяшчэнні шашак, але часта з зусім рознымі гульнявымі ідэямі. Каб у гэтым пераканацца, прапануем нашым чытачам вырашыць некалькі такіх пазіцый самастойна.

№70 Б. Хітроў

Белы простыя шашкі: c1, c3, d2, d4, f2, f4, g1, g3, h6 (9)

Чорныя простыя шашкі: a5, a7, b4, c7, d6, e7, f6, f8, h8 (9)

№71 І. Бугаеў

Белыя простыя шашкі: c1, c3, d2, d4, e3, f2, f4, g1, g3, h6 (10)

Чорныя простыя шашкі: a5, a7, b4, b8, c7, d6, e7, f6, f8, h8 (10)

Яшчэ адну пазіцыю ў шашкі-100 прапануем вырашыць самастойна

№72 І. Івацка

Белы простыя шашкі: 9, 22, 25, 31, 37, 41, 45 (7)

Чорныя простыя шашкі: 26, 27, 30, 33, 34, 38, 39 (7)

Ва ўсіх пазіцыях белыя пачынаюць і выйграюць

Прозвішчы чытачоў, якія дашлюць правільныя адказы, будуць апублікаваныя.

№70

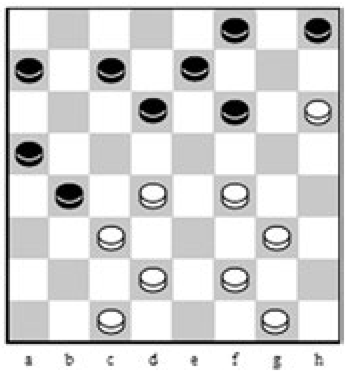

З 7 па 9 мая ў турэцкім Ізміры прайшоў чэмпіянат свету па шашках-100 сярод мужчын і жанчын (рапід, бліц).

Міжнародны гросмайстар Вольга Федаровіч выйграла сярэбраны медаль па бліцавічнай гульні ў жаночым чэмпіянаце.

Праверце свае рашэнні: выпуск №37 ад 12.05.2017.

№67 de7(fb4)a3 (g3)f8,h2+

№ 68 bc3,cb4, b4, c3, a5, c7, e7, d4x

№ 69 e5,c3,e7x

Правільныя адказы даслалі І. Ананіч (Гродна), В. Ваўчкоў (Маладзечна), У. Бандарык (Мінскі р-н), В. Таўкачоў (Клімавіцкі р-н), П. Анікакаў (Шчучын), А Шурпін (Клімавічы) П. Шульга (Мінск).

Пішыце на адрас: 220013, г. Мінск, вул. Б. Хмяльніцкага, 10А, газета «Звязда», e-mail: info@zviazda.by, або vorush@yandex.ru

Віталь ВАРУШЫЛА, майстар спорту.

Тэлесеткі

ПАФЕСТЫВАЛІМ!

Нацыянальны фестываль беларускай песні і паэзіі «Маладзечна», які пройдзе сёлета 17-ы раз, у першыя дні чэрвеня запросіць наведвальнікаў на шматлікія канцэрты і творчыя сустрэчы. Акунуцца ў літаратурна-музычную атмасферу жыхарам іншых рэгіёнаў дапаможа тэлеканал «Беларусь 3».

3 чэрвеня ў 21.30 будзе паказана ўрачыстае адкрыццё фестывалю, у тым ліку канцэрт «Купала і Колас. Вы нас гадавалі», падрыхтаваны Нацыянальным акадэмічным канцэртным аркестрам пад кіраўніцтвам маэстра Міхаіла Фінберга. Увечары 4 чэрвеня ў эфір выйдзе фінал конкурсу маладых выканаўцаў эстраднай песні, а 5 чэрвеня — канцэрт-закрыццё фестывалю «Маладзечна-2017» з удзелам вядомых беларускіх артыстаў. Таксама пра падзеі фэсту падрабязна расказа праграма «Калейдаскоп. Навіны культуры».

Вікторыя ЦЕЛЯШУК.

tselyashuk@zviazda.by

Пятніца, 2 чэрвеня

Беларусь 1

6.00, 7.20, 8.15 Добрай раніцы, Беларусь!
7.00, 8.00, 9.00, 12.00, 15.00, 19.00, 1.05 Навіны.
7.05, 8.05 Навіны эканомікі.
7.10, 8.10, 19.20 Зона Х.
8.50 Выпускныя экзамены па беларускай і рускай мовах па матэматыцы за перыяд навучання і выхавання на II ступені агульнай сярэдняй адукацыі (з сурдаперакладам).
9.10, 21.45 Серыял «Паляванне».***
10.00, 13.00, 16.00 90 секунд.
10.55 Уступныя іспыты па рускай мове ў V клас гімназій, гімназій-інтэрнатаў, гімназій каледжаў мастацтваў.
11.00 Дзіцячы доктар.
11.35, 12.10, 20.00 Серыял «Гаспадыня».***
13.05 Дзень у вялікім горадзе.
14.00, 15.25 Серыял «Маёр і Магія».***
15.15, 18.40 Навіны рэгіёна.
16.00 Нашы.
16.50 «Выратуйце нашу сям'ю».***
21.00 Панарама.
1.20 Дзень спорту.

Беларусь 2

7.00 Тэлераніца.
9.00, 23.55 Тэлебарометр.
9.05, 18.00 Серыял «Каханне і іншыя недарэчнасці...» * Заключная серыя.**
11.05, 17.30 «Багіня шопінгу».
11.40, 17.00 Серыял «Кухня».***
12.10, 20.00 «Тата папаў».
14.05 «Паненка-сялянка».
15.20 «Пін_код». Інтэрактыўны маладзёжны праект.
16.05 «Анлайн». Скетчкам.
21.40, 22.10 «Бітва экстрасэнсаў.15-ы сезон».
22.05 Спортлата 5 з 36, КЕНО.
0.00 Вестэрн «Джанга вызвалены».****

Беларусь 3

7.00 «Дабранранак».
7.40 «Беларуская кухня». Бігас. Халодны суп.
8.05, 12.00, 20.15 «Калейдаскоп». Навіны культуры.
8.25, 12.15, 15.00, 20.30, 23.25 «Гэты дзень».
8.30, 18.25 «Калі можаш, прабач...» Меладрама.*
9.50, 13.55 «У пошуках капітана Гранта». Прыгоды. 2-я серыя.*
10.55, 15.05 «Чыста англійскія забойствы». Дэтэктыў. «Хто забіў старога Робіна?» 2-я серыя.***
11.50 М/ф.0
12.20 «Сіла веры».
12.45 «Паездка праз горад». Камедыя.*
16.00, 21.05 «Бесленей. Права на жыццё». Дак. фільм.*
16.40, 21.45 «Дарагі мой чалавек». Драма.*
19.50 «Мастакі Парыжскай школы. Ураджэнцы Беларусі». Н. Хадасевіч-Лежэ.
20.40 «Калыханка».
23.30 «Святло далёкай зоркі». Памяці рэжысёра Віктара Шавялевіча.

Беларусь 5

8.00, 12.00, 20.20 Тэніс. Ралан Гарос.
10.05 Футбол. Таварыскі матч. Швейцарыя — Беларусь.
14.00 Футбол. Ліга чэмпіёнаў УЕФА. 1/2 фіналу. Матч у адказ. «Ювентус» (Італія) — Манака (Францыя).
15.55 Футбол. Ліга чэмпіёнаў УЕФА. 1/2 фіналу. Матч у адказ. «Атлетыка» (Іспанія) — Рэал (Іспанія).
17.50 Міні-футбол. Чэмпіянат Беларусі. Фінал. Першы матч. (У перапынку — Спортцэнтр.)
19.40 Спорт-цэнтр.
19.50 Піт-стоп.
22.30 Змешаныя адзінаборствы. UFC Fight Night.

АНТ

6.00, 6.30, 7.00, 7.30, 8.00 (з субцітрамі), **8.30, 9.00** (з субцітрамі), **11.00, 13.00, 16.00, 18.00** (з субцітрамі), **20.30** Нашы навіны.
6.05, 8.05 «Наша раніца».
9.05 «Жыць здорава!»
10.15 «Смак».
11.05, 13.05, 16.15, 18.15 (з субцітрамі), **21.00** Навіны спорту.
11.10 «Модны прыгавор».
12.10 «Сам-насам з усімі».
13.10 «Мужчынскае/Жаночае».
14.15 «Час пакажа».
16.20 Маст. фільм «Ход канём».*
18.20 «Кантрольная закупка».
18.55 «Удача ў прыдачу!» Дзённік.
19.00 «Поле цудаў».
20.00 Час.
21.05 «Пераможца».
22.40 «Што? Дзе? Калі? у Беларусі». Летняя серыя гульняў.
23.50 Маст. фільм «Найноўшы запавет». ***
1.45 Начныя навіны.

СТБ

6.00, 7.30, 10.30, 13.30, 16.30, 19.30, 22.30 «24 гадзіны».
6.10, 17.25 «Міншчына».
6.20, 7.45 «Раніца. Студыя добрага настрою».
7.40, 20.10, 23.00 «СТБ-спорт».
8.30, 21.35 «Тайны Чапман».
9.30, 17.35 «Званая вячэра».
10.40, 18.35 «Самыя шакіруючыя гіпотэзы».
11.40, 0.40 «Каманда Чэ». Серыял.
13.50 «Дзіўная справа».
15.35 «Вадзіць па-руску».
16.05 «Аўтапанарама».
16.50 «Скардзіцца дазваляецца».
17.10 «Адкрытая размова».
20.00 «Сталічныя падрабязнасці».
20.15 «Чалавецтва: ці ёсць у нас будучыня?»
23.05 Маст. фільм «На краі стаю».***
0.40 «Каманда Чэ». Серыял.

МІР

6.35 М/ф «Маша і Мядзведзь».0
7.00 Добрай раніцы, свет!***
8.35 Маст. фільм «Стары Хабыч».*
9.55 «Яшчэ танней».*
10.25 «Любімыя акцёры», Віталь Саломін.*
11.15 Маст. фільм «Акселератка».0
13.00, 16.00, 19.00 Навіны (бягучы радок).
13.15 Маст. фільм «Тата напракат».***
15.00 Дак. фільм «Сямейныя драмы».***
16.15 «Сакрэтныя матэрыялы».***
17.15 Серыял «Вяртанне Мухтара-2».***
19.20 Серыял «Домік каля ракі». 1—4 серыі.*
23.00 Маст. фільм «Пра Чырвоную Шапачку».
1.40 «Трымайся, шоубіз!»***
2.05 «Я — валанцёр».*
2.35 Маст. фільм «Анжаліка, маркіза анёлаў».***
4.20 М/ф.0

РТР—Беларусь

7.00 «Раніца Расіі».
11.00, 14.00, 17.00, 20.00 Весткі.
11.40 «Простыя пытанні» з Ягорам Хрусталёвым.
12.00 «60 хвілін». Ток-шоу.
13.20 «Пакой смеху».
13.50, 16.50, 19.50, 23.00 Навіны — Беларусь.
14.35 «Пра самае галоўнае». Ток-шоу.
15.40 «Прамы эфір».
17.20 Серыял «Айцец Мацвей».
19.15, 20.40 Серыял «Не пара».
21.45, 23.10 Серыял «Парогі».

НТБ—Беларусь

5.55 «Астрапрагноз».
6.00, 7.00, 8.00, 10.00, 13.00, 16.00, 19.00 Сёння.
6.05 «Бітва шэфаў».*
7.10, 8.05 Серыял «Час Волкава».***
9.00 Серыял «Мухтар. Новы след».***
9.45, 22.15 «НЗ.by».
10.20 Серыял «Ляснік».***
12.00 Суд прысяжных.
13.25, 16.30 Агляд. Надзвычайнае здарэнне.
14.05 Серыял «Дарожны патруль».***
17.05 Серыял «Сведкі».***
19.40 Серыял «Марскія д'яблы. Смерч. Лёсы».***
22.35 Серыял «Шэф».***

8 канал

7.00 Раніца на «Восьмым».
8.30 Серыял «Чатыры танкісты і сабака».
9.30, 17.55 Серыял «Грандгатэль».
10.45 «Сябры дзядулі Марка».
11.00 Баявік «Рыцары неба».
12.45, 19.20 Серыял «Імперыя».
14.10 Камедыя «Ноч у музеі-2».
15.55, 19.15, 21.00. 23.55 «Надвор'е».
16.00 «Мультпарад» «Малы і Карлсан».
16.30 «Адшукваецца адпачынак».
17.00 Серыял «Я кахаю».
20.50 «Вечарніца».
21.00 Фантастыка «Адраджэнне».
23.00 Серыял «Тыран».

ВТБ

6.00 «Турбаміксер».***
6.30, 4.25 «Ералаш».0
7.30, 3.25 М/ф «Фіксікі».0
7.50, 3.45 М/ф «Смяшарыкі».0
8.10, 4.05 М/ф «Тры каты».0
8.30, 15.10 Серыял «Атэль «Элеон»-2».***
9.30 Камедыя «Голы пісталет 33 1/3: апошні выпад».*
11.15 Скетч-шоу «6 кадраў».***
12.00, 2.10 «Лаві момант».***
12.30, 5.10 Серыял «Я лячу».***
13.30 «Проста кухня».*
14.00 Серыял «Дах свету».***
16.20 Серыял «Васьмідзясятыя-5».***
16.50 Серыял «Закрытая школа-3».***
18.00 «Узважаныя людзі».*
20.00, 0.55 «Уральскія пельмені».***
21.20 Баявік «Смокінг».*
23.20 Жахі «Сківіцы 3D».***
1.20 «Дурні і дарогі».***
1.50 Серыял «Бязмоўны сведка».***
2.40 «Не можа быць!»***

Культура

6.30 «Еўраньюс».
10.00, 15.00, 19.30, 23.20 Навіны культуры.
10.20 «Віктар Захарчанка. Партрэт на фоне хору». Дак. фільм.
11.15 «Каломба». Серыял.
12.25 «Сапраўдная савецкая дзяўчына». Дак. фільм.
12.55 «Пісьмы з правінцыі». Сапажок (Разанская вобласць).
13.20 «Адысея адной сям'і. Няма нічога ў жыцці выпадковага». Дак. фільм.
14.05 «Метэарыты». Дак. фільм.
15.10 «Справа». Маст. фільм.
16.35 «Царская ложа».
17.20 «Культурны адпачынак». Дак. серыял.
17.45 «Энігма». Мацікс Гёрне».
18.25 Колер часу. В. Кандзінскі. «Жоўты гук».
18.35 «Ігар Ільінскі. Жыццё артыста». Дак. фільм.
19.45 Смеханасталгія.
20.25, 1.55 «Шукальнікі». «У пошуках скарбу Бабрынскіх».
21.15 Да 75-годдзя Уладзіміра Граматыкава. «Ішоў сабака па раялі». Маст. фільм.
22.20 «Лінія жыцця». Уладзімір Граматыкаў.
23.35 Мастсавет.
23.40 «Гісторыя Бэні Гудмана». Маст. фільм.
1.35 «Вельмі сіняя барада». М/ф для дарослых.
2.40 Сусветныя скарбы.

Настальгія

6.00 «Эліта Краіны Саветаў». Леанід Зорын. 2007 год.*
6.50, 9.40, 11.00, 14.30, 15.40, 17.00, 19.05, 20.50, 21.40, 23.00, 1.05, 2.40, 3.40, 5.00 Музычная насталгія.*
7.05 Дак. фільм «Дзве гадзіны з бардамі».*
9.00, 15.00, 21.00, 3.00 «Мінулы час».*
10.00, 16.00, 4.00 «Народжаныя ў СССР».*
11.30 «Гэта было нядаўна, гэта было даўно...» Яфім Шыфрын.*
12.00 «Яловая субмарына» з Аляксандрам Ліпніцкім. «Гісторыя рускага року. Віктар Цой». «Дзеці хвілін». 3-я частка: «Новыя будзялне». 2008 год.***
13.05 Дак. фільм «Вельмі вас усіх люблю».****
17.15 «Гэта было нядаўна, гэта было даўно...» Іна Чурыкава.*
18.00 «Да і пасля...» з Уладзімірам Малчанавым. Год 1958. 1-я частка. 2010 год.***
19.20 Тэлеспектакль «Малыш і Карлсан, які жыве на даху».
22.00 «Колба часу».***
0.00 «Быў час» з Аляксандрам Паліткоўскім: «Біржавы рух». 2006 год.*
1.20 Маст. фільм «Ксенія, любімая жонка Фёдара».***

EuroSport 1

4.00, 6.30, 12.00, 23.30, 2.30 Тэніс. «Ралан Гарос».
5.30, 10.30, 22.35 Тэніс. «Ралан Гарос». Супрацьстаянне дня.
11.30, 22.00, 2.00 Тэніс. «Гейм, сэт і Матс».

Кінакамедыя

1.10 Камедыя «Настаўнік года».***
3.10 Фантастыка «Усё магу».***
4.45 Камедыя «Нянька па выкліку».***
6.30 Меладрама «(Не)чаканы прынц».***
8.10 Меладрама «Амелі».***

10.20 Камедыя «Кузэны».***
12.15 Камедыя «Дзіўныя сваякі».***
14.00, 14.50, 15.40 Скетчкам «Паміж намі».***
14.20, 15.10 «Камедыянты (Шоу)».***
16.00 Камедыя «М + Ж».***
17.25 Дэтэктыў «Піражкі з бульбай».*
19.30 Камедыя «Развод паітальянску».*
21.20 Камедыя «Кахаю цябе на ўсіх мовах свету».***
23.10 Камедыя «Блеф».***

ТБ3

6.00 М/ф.
8.00 «Ёсць адзін сакрэт».
8.25 «Доктар І...»
8.55 «Вузел лёсу». Серыял.
10.25, 3.40 «Судовыя страсці». Дак. серыял.
12.05 «Сляпая».
13.05 «Варажбітка».
14.10 «Паралельны свет».
15.10 «Трэнд».
15.40 «Здзелка».
16.10, 2.50 «Рыжыя».
17.10, 5.10 «Людзі пятніцы».
18.10, 2.00 «Бітва салонаў».
19.10, 1.10 «Амерыканскі жах».
20.10 «Ён, я і яго сябры». Камедыя.***
22.10 «Апакаліпсіс».
23.05 «Мумія». Фэнтэзі.***

ТБ1000

6.10, 18.05 Робін Гуд: мужчыны ў трыко.
8.10 Найноўшы запавет.
10.20 Як злавіць монстра.
12.10 Жорсткія гульні.
14.05 Імгла.
16.30 Адна сустрэча.
20.10 Асуджаныя заручаныя.
22.05 Марыя-Антуанэта.
0.20 Начны цягнік да Лісабона.
2.20 11.14.
3.45 Дывергент.

ТБ1000 Рускае кіно

6.20 Тры волаты і Шамаханская царыца.
8.05, 21.50 Бяжы!..
10.10 Чалавек ля акна.
12.20 Дзікі сабака Дзінга.
14.20 Алёша Паповіч і Тугарын Змей.
16.10 Прыстойныя людзі.
18.05 Ёлкі-2.
20.20 Тры волаты на далёкіх берагах.
23.45 Ключ ад спальні.
2.30 Бясслаўныя прыдуркі.
4.20 ПіраМММіда.

National Geographic

6.00, 13.25 Гульні розуму.*
6.50, 14.10, 5.35 Навуковыя недарэчнасці.*
8.05, 10.20, 14.55 Мегазаводы.*
8.50, 11.10, 15.40 Шаша праз пекла.*
9.40 Сапраўдны суперкар.*
11.55, 16.25, 19.30, 23.20, 2.25 Расследаванні авіякатастроф.*
12.40, 18.45, 21.50, 1.40, 4.45 Космас: прастора і час.*

18.00, 21.00, 0.50, 3.55 Смага.*
20.15 Аўта-SOS.*
22.35 Ліхтугі за мяжой.***

Discovery

8.00, 14.00, 0.00, 3.50 Выжыць любой цаной.*
9.00, 15.30, 21.30, 5.55 Як гэта ўстроена?*
9.30, 15.00, 21.00, 5.30 Як гэта зроблена?*
10.00, 16.00, 23.00, 7.10 Паляўнічыя на рэліквіі.*
10.30, 16.30, 23.30, 7.35 Паляўнічыя на склады.***
11.00 Вялікая нафта Ірака.*
17.00, 22.00, 6.20 Махінатары.*
18.00, 1.00 Зорнае выжыванне.***
19.00, 2.00 Праверана на сабе.*
20.00 Космас навыварат.
2.55 Загадкі планеты Зямля.***
4.40 Маланкавыя катастрофы.***

Субота, 3 чэрвеня

Беларусь 1

6.00 Існасць.
6.30, 16.45 Меладрама «Найлепшае лета нашага жыцця». 1—4-я серыі.***
8.15 Кулінарная дыпламатыя.
8.50 Выпускныя экзамены па беларускай і рускай мовах, па матэматыцы за перыяд навучання і выхавання на III ступені агульнай сярэдняй адукацыі (з сурдаперакладам).
9.00, 12.00, 15.00 Навіны.
9.10 Здароўе.
10.00 Дача.
10.35 Вялікі сэлфі-тур.
11.10 50 рэцэптаў першага.
12.10, 1.45 Меладрама «Бацькоўскі інстынкт».***
15.15 Краіна.
21.00 Панарама.
21.40 Футбол. Ліга чэмпіёнаў УЕФА. Фінал. «Ювентус» (Італія) — «Рэал» (Мадрыд, Іспанія).
0.15 Меладрама «Маша».***
1.50 Дзень спорту.

Беларусь 2

7.05 Дэтэктыў «Такая работа».***
7.50 «Анлайн». Скетчкам.
8.25, 22.05 Тэлебарометр.
8.30 Фільм для дзяцей «Новая сукенка караля».*
9.30 Серыял «Шчаслівыя разам-5».***
10.35 Вяселле без баяна.
11.10 Анімацыйны фільм «Спірыт. Душа прэрый».0
12.40 «Свет навыварат». Трэвел-шоу.
13.35 Дабрачынны канцэрт «Дакрананне да жыцця».
15.15 Капейка ў капейку.
15.55 Камедыя «Як пазбавіцца ад хлопца за 10 дзён».***
18.00 Рэпарцёр.
18.45 «Бітва экстрасэнсаў. 15-ы сезон».
20.45 «Вяселле ўсляпую».
22.00 Спортлато 6 з 49, КЕНО.
22.10 «Вярніце мне прыгажосць». Медыцынскае рэаліці.
23.20 Фантастыка «Тэрмінатар: няхай прыйдзе выратавальнік».***

Беларусь 3

7.35 «Сіла веры».
8.05, 11.40, 20.15 «Калейдаскоп». Навіны культуры.
8.20, 11.55, 20.30, 23.00 «Гэты дзень».
8.25 «Беларуская кухня». Бульбяная каша з ражанкай.
8.50, 17.50 «Час кіно».
9.00 «Дублёр». Драма.*
10.25 «Я хачу гэта ўбачыць!» Мінск.
10.50 «Размаўляем па-беларуску». Тэлевіктарына.
11.15 «Навукаманія».
12.00 «Прыморскі бульвар». Камедыя.*
14.15, 23.05 «Антоша Рыбкін». Камедыя.*
15.00 «Камертон». Мастак-кераміст Валерый Калтыгін.
15.30 Фінал Рэспубліканскага прафсаюзнага фестывалю «Трудовые таланты».
17.10 «Апошні дзень». Эдуард Хіль.
18.00 «Адзін шанц з тысячы». Драма.*
19.20 «Майстры і куміры». Заслужаная артыстка Рэспублікі Беларусь Ніна Казлова.
20.40 «Калыханка».
21.05 «Камертон». Народны артыст Беларусі Міхаіл Фінберг.
21.30 Урачыстае адкрыццё XVII Нацыянальнага фестывалю беларускай песні і паэзіі «Маладзечна-2017».

Беларусь 5

8.00 Тэніс. Ралан Гарос.
9.30 Міні-футбол. Чэмпіянат Беларусі. Фінал. Першы матч.
11.00, 20.50 Веславанне на байдарках і каноэ. Этап Кубка свету. Белград. Фіналы.
12.15 Футбол. Ліга Еўропы УЕФА. Фінал.
14.20 Футбол. Чэмпіянат Беларусі. «Іслач» (Мінскі раён) — ФК «Слуцк».
16.15 Гандбол. Ліга чэмпіёнаў. Фінал чатырох. «Веспрэм» (Венгрыя) — ПСЖ (Францыя). (У перапынку — Спорт-цэнтр.)
17.55 Піт-стоп.
18.25 На шляху да ЧС-2018. Відэачасопіс.
18.55 Гандбол. Ліга чэмпіёнаў. Фінал чатырох. «Вардар» (Македонія) — «Барселона» (Іспанія). (У перапынку — Спорт-цэнтр.)
20.40 Спорт-цэнтр.
22.05 Змешаныя адзінаборствы. UFC 211.

АНТ

7.00 «Суботняя раніца».
8.00, 9.00 (з субцітрамі), **16.00, 20.30** Нашы навіны.
9.05 М/с «Смяшарыкі. Новыя прыгоды».0
9.20 «Здароўе».
10.35 «Смак».
11.15 «Ідэальны рамонт».
12.20 «Разумніцы і разумнікі».
13.20 «Удача ў прыдачу! з «Еўраопт».
14.25 «Вакол смеху».
16.15 (з субцітрамі), **21.00** Навіны спорту.
16.20 «Ералаш».
16.45 «Хто хоча стаць мільянерам?».
17.45 «Кропля ў кроплю».
21.05 «Сёння ўвечары».
22.35 Камедыя «Вялікая афера». ***
0.30 Да 100-годдзя Джона Кеннэдзі. «Прызнанне першай лэдзі».

СТБ

6.00 «Салдаты і афіцэры».
7.40 «Тайны Чапман».
8.35 «Самыя шакіруючыя гіпотэзы».
9.25 «Рамонт па-сумленнаму».
10.05 «Самая карысная праграма».
11.00 «Мінск і мінчане».
11.35 «Усім па катку».
12.05 «Чалавецтва: ці ёсць у нас будучыня?»
13.30, 16.30, 19.30 «24 гадзіны».
13.40 «Адкрытая размова».
13.55, 1.10 Маст. фільм «Кубанскія казакі».
15.55 «Вялікі горад».
16.40 Дэтэктыў «Прыгоды Шэрлака Холмса і доктара Ватсана: сабака Баскервіляў».*
20.00 «СТБ-спорт».
20.10 «Засакрэчаныя спісы. 10 загадкавых знікненняў».
22.00 «Бацькі». Серыял.

МІР

5.25 Маст. фільм «Пра Чырвоную Шапачку».
7.50 «Саюзнікі».*
8.20 М/ф «Маша і Мядзведзь».0
9.00 «Вой, мамачкі!»*
9.30 «Любімыя акцёры», Людміла Гурчанка.*
10.00, 16.00 Навіны (бягучы радок).
10.15 «Зроблена ў СССР».*
10.45, 0.00 Маст. фільм «Вакзал для дваіх».*
13.20 Маст. фільм «Акселератка».0
15.05 «Любімыя акцёры 2.0», фільм «Службовы раман».*
15.30 «Цяжар абеду».*
16.15 Маст. фільм «Дванаццаць крэслаў».*
22.05 Маст. фільм «Вялікае каханне».*
2.30 Маст. фільм «Тата напракат».***
4.00 М/ф.0

РТР—Беларусь

7.00 «Пакой смеху».*
7.40 Серыял «Сямейны дэтэктыў».*
11.00, 14.00 Весткі.
11.20 «Жывыя гісторыі».
12.15 «Пяцёра на аднаго».
13.05 «Наша справа».
13.20, 14.15 Маст. фільм «Сіла Веры».***
17.10 «Суботні вечар».
19.00 «Карціна свету».
19.55 Надвор'е на тыдзень.
20.00 Весткі ў суботу.
20.55 «Смяяцца дазваляецца».
22.40 Маст. фільм «Нікому не кажы».*

НТБ—Беларусь

6.00 «Астрапрагноз».
6.05 «Таямнічая Расія».
6.45, 8.20 Серыял «Рускі дубль».***
8.00, 10.00, 16.00 Сёння.
8.50 «Урачэбныя тайны плюс».
9.25 «Разумны дом».
10.25 Галоўная дарога.
11.10 «Ежа жывая і мёртвая».
12.10 Кватэрнае пытанне.
13.20 «Удача ў прыдачу!»
14.20 Баявік «Спарта».***
16.20 «Следства вялі...»
17.05 «Сакрэт на мільён». Эмануіл Вітарган.***
19.00 «Цэнтральнае тэлебачанне».
20.00 «Ты супер!» The best.
22.20 «Ты не паверыш!»
23.15 Серыял «Канец свету».***

8 канал

9.00, 15.55, 19.00, 21.15. 23.55 «Надвор'е».
9.05 «Сябры дзядулі Марка».
9.20 «Даведнік па краінах і кантынентах».
9.30 «Сінематограф». Маст. фільм «Крысціна».
11.10 Камедыя «Ноч у музеі-3».
12.45 Камедыя «Дзесяць ярдаў».
14.25 Глядзім усёй сям'ёй. М/ф «Гарбун з Нотр-Дама».
16.00 «Адшукваецца адпачынак».
16.30 Рэаліці-шоу «Вяселле па разліку».
17.00 «Мультпарад».
17.15, 19.05 Меладрама «Вяртанне дадому».
20.50 «Вечарніца».
21.00 «Фэшн is my прафэшн».
21.20 Фантастыка «Абуджэнне сілы».

ВТБ

6.00 Скетч-шоу «6 кадраў».***
7.00, 2.30 «Ералаш».0
8.30, 3.00 М/ф «Фіксікі».0
8.50, 3.20 М/ф «Смяшарыкі».0
9.10, 3.40 М/ф «Тры каты».0
9.30 М/ф «Егіпттус».0
10.00 Серыял «Супер Макс».***
11.00 Серыял «Апошні з Магікян-5».***
13.00 «Проста кухня».***
13.30, 1.30 «Турбаміксер».***
14.00 Фантастыка «Асобная думка».*
16.50 Анімацыйны фільм «Баранчык Шон».0
18.40 Фантастыка «Вайна светаў».*
21.00 «Уральскія пельмені».***
23.00 Жахі «Мёртвыя дочкі».***
1.10 «Сэрцы за каханне».***
4.00 «Лаві момант».***
5.00 «Дурні і дарогі».***

Культура

6.30 «Еўраньюс».
10.00 «Велікарэцкі хрэсны ход. Звычайны цуд». Дак. фільм.
10.35 «Ішоў сабака па раялі». Маст. фільм.
11.45 «Леанід Кураўлёў». Дак. фільм.
12.25 Пернікавы домік. «Армянскія хачкары».
12.55 «На гэтым тыдні... 100 гадоў таму. Нефрантавыя нататкі».
13.20 Краіна птушак. «Лета з кругліагалоўкай». Дак. фільм.
14.00 «Міфы Старажытнай Грэцыі». Дак. серыял.
14.30 «Усё пачалося з Евы». Маст. фільм.
16.00 «Перапынак». Дак. фільм.
17.00 Навіны культуры.
17.30 «Рамантыка рамансa». Максім Дунаеўскі.
18.55 «Цень, або Можа быць, усё абыдзецца». Маст. фільм.
21.00 «Агора». Ток-шоу.
22.00 Кіно на ўсе часы. «Залата Макены». Маст. фільм.
0.10 «Кінескоп». 70-ы Канскі міжнародны кінафестываль.
0.50 «Як выратаваць арангутана». Дак. фільм.
1.40 «Падкідыш». «Лаўка». М/ф для дарослых.
1.55 «Шукальнікі». «Па слядах сіхірцыя».
2.40 Сусветныя скарбы.

Настальгія

6.00 «Яловая субмарына» з Аляксандрам Ліпніцкім. «Гісторыя рускага року. Віктар Цой». «Дзеці хвілін». 3-я частка: «Новыя будзяляне». 2008 год.***
7.05 Дак. фільм «Вельмі вас усіх люблю». 1987 год.****
8.30, 9.40, 11.00, 13.05, 14.50, 15.40, 17.00, 19.05, 23.10, 0.50, 3.40, 5.00 Музычная настальгія.*
9.00, 15.00, 3.00 «Мінулы час».*
10.00, 4.00 «Народжаныя ў СССР».*
11.15 «Гэта было нядаўна, гэта было даўно...» Іна Чурыкава.*
12.00, 18.00 «Да і пасля...» з Уладзімірам Малчанавым. Год 1958. 2010 год.***
13.20 Тэлеспектакль «Малыш і Карлсан, які жыве на даху».
16.00 «Колба часу».***
19.15 Маст. фільм «Падарожжа ў маладосць».***
20.35 Канцэрт «Спявае ВІА «Синяя птица». 1979 год.*
21.00 «Быў час». 2009 год.***
22.00 Фільм-спектакль «Алі-Баба і 40 разбойнікаў».***
0.00 «Эліта Краіны Саветаў». Леанід Зорын. 2007 год.*
1.05 Дак. фільм «Дзве гадзіны з бардамі».*
5.30 «Гэта было нядаўна, гэта было даўно...» Яфім Шыфрын.*

EuroSport 1

4.00, 6.30, 12.00, 1.30, 2.30 Тэніс. «Ралан Гарос».
05.30, 10.30, 22.35 Тэніс. «Ралан Гарос». Супрацьстаянне дня.
11.30, 22.00, 2.00 Тэніс. «Гейм, сэт і Матс».
23.30 Ралі. ERC.
0.00 Конны спорт. Athina Onassis Horse Show.

Кінакамедыя

1.05 Камедыя «Рымскія спатканні».***
2.40 Камедыя «Пагоня за трыма зайцамі».*
5.55 Камедыя «Стары новы дом».*
7.40 Прыгоды «Санта на продаж».***
9.10 Камедыя «Навагодні адрыў».***
10.40 Камедыя «Выпускны».****
12.25 Прыгоды «Даспехі Бога».***

14.00 Меладрама «Мой самы страшны кашмар».***
15.40 Скетчкам «Паміж намі».***
16.00 Камедыя «СуперБабровы».*
17.45 Камедыя «Смак цудаў».***
19.35 Меладрама «(Не)чакачаны прынц».***
21.15 Камедыя «Гонар».****
23.25 Камедыя «Кахаю цябе на ўсіх мовах свету».***

ТБ3

6.00 М/ф.
10.10 «Хронікі маскоўскага побыту».
11.00 «Доказ віны».
11.35, 2.20 «Цень страказы». Серыял.
15.00 «Мая жудасная нянька». Анімацыйны фільм.
16.40 «Апакаліпсіс».
17.35 «Вяселле і развод».
18.30, 5.30 «10 самых».
19.05, 1.30 «Амерыканскі жахі».
20.05 «Вечнае спатканне». Меладрама.*
21.55 «Эверэст». Драма.***

0.05 «Звышнатуральнае». Серыял.

ТБ1000

6.10, 18.05 Экстрасэнс.
8.25 Марыя-Антуанэта.
10.55 Начны цягнік да Лісабона.
13.15 Асуджаныя заручаныя.
15.15 Дывергент.
20.10 Адданы садоўнік.
22.30 Стрынгер.
0.45 Забі мяне пяшчотна.
2.30 Ірацыянальны чалавек.
4.05 Дывергент-2: інсургент.

ТБ1000 Рускае кіно

6.20 Тры волаты на далёкіх берагах.
7.40 Бяжы!..
9.30 Ключ ад спальні.
12.20 Трое ў лодцы, не лічачы сабакі.
14.50 Асцярожна, дзеці.
16.20 ПіраМММіда.
18.25 Ёлкі-3.
20.20 Тры волаты: ход канём.
22.05 Пецярбург. Толькі па каханні.
0.20 Канец выдатнай эпохі.
2.20 Прыкідваючыся ахвярай.
4.30 Ілья Мурамец і Салавей-Разбойнік.

National Geographic

6.00 Гульні розуму.*
6.45, 8.35, 5.35 Навуковыя недарэчнасці.*
9.00 80-я. Найвялікшыя спартсмены.*
9.45 Найвялікшыя футбольныя моманты.***
11.15 Гісторыя Бога з Морганам Фрыменам.***
12.05, 17.45, 20.55, 1.40 Пачатак.*
12.55, 14.30, 16.55 Марс.*
18.30 Эвакуацыя Зямлі.*
19.20 Тайны гуансійскіх пячор.*
20.05 Геній.***
21.45, 2.25 Крытычная сітуацыя.***
22.35, 0.50 Секунды да катастрофы.*
23.20 Даследчык.****
0.10 Сваіх не кідаем.***
3.15 Вядомы Сусвет.*
4.00 Уварванне на Зямлю.*
4.45 Паранармальнае.***

Discovery

8.00 Праверана на сабе.*
9.00 Залатая ліхаманка.***
11.00, 23.00 Як працуюць машыны.*
12.00 Голыя і напалоханыя.***
13.00, 1.00 Аляска: сям'я з лесу.***
14.00, 22.00 Хлопцы з Юкана.***
15.00 Апошнія жыхары Аляскі.***
16.00 Харлі і браты Дэвідсан.***
17.00 Космас навыварат.
18.00, 7.10 Геній аўтадызайну.*
19.00, 0.00 Адраджэнне металалому.*
20.00 Вулічныя гонкі.***
21.00 Смяротны ўлоў.***
2.00 Выжыць разам.***
4.40 Браты Дызель.***

Zамор'е

Каштоўнасць з барахолкі

На аўкцыёне Sotheby's выставяць пярсцёнак з дыяментам вагой 26,27 карата, набыты за 10 фунтаў стэрлінгаў, піша The Guardian.

Жыхарка Вялікабрытаніі, якой належыць каштоўны камень, набыла пярсцёнак на блышыным рынку ў Лондане каля 30 гадоў таму. Яна не ведала, што гэта сапраўдны дыямент, таму што агранка ў стылі XIX стагоддзя хавала яго бляск. Жанчына звярнулася ў Sotheby's пасля таго, як даведалася ад ювеліра пра каштоўнасць каменя. У Гемалагічным інстытуце Амерыкі пацвердзілі сапраўднасць брыльянта, ён будзе выстаўлены на аўкцыён. Паводле слоў супрацоўніцы Sotheby's, вестка ўсхвалявала ўладальніцу брыльянта. «Такая сума здольная змяніць жыццё», — сказала яна.

Самы востры перац у свеце

Жыхар Уэльса здолеў вырасціць самы востры перац у свеце, паведамляе The Telegraph.

53-гадовы Майк Сміт вырошчвае розныя расліны і агародніну. Адзначаецца, што створаны ім від чылі «Подых Д'ябла» нашмат вастрэйшы за рэкардсмена, выгадаванага ў Паўднёвай Караліне (ЗША). Сам брытанец пакаштаваў невялікі кавалачак перцу. «Пякота не спынялася, і мне прыйшлося выплюнуць яго праз дзесяць секунд», — сказаў ён. На думку навукоўцаў, той, хто праглыне адзін з гэтых перцаў, можа памерці ад анафілактычнага шоку. Сміт падаў заяўку ў Кнігу рэкордаў Гінеса. Адзначаецца, што па шкале Сковіла каэфіцыент пякучасці «Дыхання Д'ябла» складае 2,48 мільёна, папярэдні рэкардсмен набраў болып за 1,5 мільёна. Паводле слоў даследчыкаў з універсітэта Нотынгем Трэнт, алей вострага перцу можа выступіць у якасці альтэрнатыўнага анестэтыка для людзей, якія маюць алергію на лекі.

(Пякучасць перцу па Сковілу вызначаецца колькасцю падсалоджанай вады, якой трэба разбавіць спіртавы раствор агародніны, каб не адчуваць яе вастрыню.)

Італьянкі пасварыліся з-за ката

Звычайны кот стаў прадметам судовага разбору паміж дзвюма жыхаркамі паўночнай італьянскай вобласці Лігурыя, паведамляе газета Il Secolo XIX.

Чатырохгадовы гадаванец жыў у адной гаспадыні, але на працягу двух гадоў начаваў у яе суседкі. Пры гэтым дзве жанчыны называлі яго рознымі мянушкамі — Банцік і Тэкіла. Адна з іх заявіла аб крадзяжы, калі яе суседка пераехала, узяўшы жывёлу з сабой. Па рашэнні пракурора, карабінеры забралі гадаванца ў новай гаспадыні і вярнулі яго ў стары дом. Аднак другая жанчына звярнулася з апеляцыяй у вышэйшую інстанцыю. «Доказаў таго, што мікрачыпам кот без мікрачыпа быў украдзены, няма. Не выяўлены таксама сведчанні таго, што ён належыць першай жанчыне, за выключэннем медыцынскай кніжкі. Таму ката вярнулі меркаванай выкрадальніцы», — гаворыцца ў паведамленні газеты. Жанчыны так і не прыйшлі да згоды, і справа аб крадзяжы гадаванца можа трапіць у суд.

Іван КУПАРВАС. hvir@zviazda.by

40 гадоў з намі Сіла

25 мая 1977 года ў пракат выйшла, бадай, самая знакамітая касмічная кінасага «Зорныя войны» — Star Wars. Да 40-гадовага юбілею гэтай эпапеі трохі цікавых фактаў пра яе.

Рэжысёр Джордж Лукас змог угаварыць кінакампанію 20th Century Fox на гэты праект і зняў яго ўсяго за $11 млн — са спецэфектамі, якія ў той час сапраўды ўражвалі. Фільм стаў касавым хітом (звыш $500 млн збораў па ўсім свеце), атрымаў шэсць «Оскараў» і зрабіў зоркамі выканаўцаў галоўных роляў.

З «Абуджэннем сілы» і «Ізгоем-адзін», якія выйшлі нядаўна, франшыза зарабіла $7,8 млрд — гэта не лічачы таго, што прынёс продаж рознай прадукцыі, прысвечанай «Зорным войнам».

Прататып слова «джэдай» — «дзідай» — Лукас «падслухаў» у Японіі ад «дзідайгекі» — жанру гістарычнай драмы, прысвечанай прыгодам самураяў. «Дзідай» здаўся Лукасу вельмі арыгінальным азначэннем зорнага рыцара, тым больш што абодва выкарыстоўвалі мячы, і ён зрабіў яго трохі «легкім» у вымаўленні. Імя «Ёда» Лукас запазычыў з санскрыту, ад слова «yoddha», якое азначае воіна, ну а «Вейдэр» у галандскай азначае «бацька».

Фраза «У мяне дрэннае прадчуванне наконт гэтага...» сустракаецца ў кожным эпізодзе сагі.

Лукас на першай прэс-канферэнцыі па Star Wars сказаў: «Спадарства, я цудоўна ведаю пра тое, што ў вакууме не чуваць выбухаў і стрэлаў, а цяпер задавайце свае пытанні».

І яшчэ пра гукі ў франшызе. Гук палёту імперскага знішчальніка TIE скампанаваны з рову маладога слана і гуку шаравання аўтамабільных шын па мокрым асфальце, дыханне Дарта Вейдэра — гук дыхання праз акваланг, роў Чубакі — з галасоў розных буйных жывёл, у асноўным мядзведзяў, фірменныя свісткі R2-D2 — апрацаваныя электронікай галасы маленькіх дзяцей, гукі бластараў — удары малатка па нацягнутым кабелі, ну а гукавы эфект сцвітлавога мяча — камбіляцыя гулу лямпавага тэлевізара і звычайнага кінапраектара.

Героі фільма б'юцца чырвонымі, зялёнымі і блакітнымі светлавымі мячамі. Прычым кожны акцёр мог сам вызначыцца з колерам. Найбольшым арыгіналам стаў Сэмюэль Джэксан, які размахваў у кадры фіялетавым. Але напачатку, да выхаду першага фільма на экраны, светлавыя мячы былі белымі.

Персанажа Хана Сола Лукас «скапіраваў» са свайго сябра — рэжысёра Фрэнсіса Форда Копалы. Па першапачатковай задумцы рэжысёра Сола павінен быў быць зялёным іншапланетным монстрам з жабрамі.

Пітэр Мэйх'ю, які працаваў у бальніцы санітарам, атрымаў ролю Чубакі дзякуючы свайму велізарнаму росту ў 2 метры 18 сантыметраў. На стварэнне вобраза Чубакі Джорджа Лукаса натхніў яго сабака, які сядзеў у аўтамабілі. А імя было прыдумана на аснове рускага слова «собака».

У астэроідная сцэне эпізоду 5 адзін з астэроідаў на самай справе быў чаравікам. Па чутках, Джордж Лукас прымусіў спецыялістаў па эфектах перарабляць гэтую сцэну столькі разоў, што яны раззлаваліся і дадалі туды чаравік.

Кажуць, што пасля прагляду «Зорных войнаў» Джэймс Кэмеран кінуў працу кіроўцы грузавіка і пайшоў у кінаіндустрыю ■

Нядзеля, 4 чэрвеня

Беларусь 1

6.25 Слова мітрапаліта Паўла на свята Святой Тройцы.
6.35 Меладрама «Найлепшае лета нашага жыцця». 3—4-я серыі.***
8.30 Народная раніца.
9.00, 12.00, 15.00 Навіны.
9.10 «Арсенал».
9.45 Каробка перадач.
10.25 Вялікі сэлфі-тур.
11.00 «50 рэцэптаў першага».
12.10 Навіны. Цэнтральны рэгіён.
12.35 Меладрама «Маша».***
14.15 Вакол планеты.
15.15 Твой горад.
15.30 Меладрама «Саната для Веры».*
18.55 Камедыя «Майскі дождж».*
20.35 Навіны надвор'я.
21.00 Галоўны эфір.
22.10 Меладрама «Бацькоўскі інстынкт».***

Беларусь 2

7.05 Серыял «Рыжыя».***
8.15, 18.05, 22.25 Тэлебарометр.
8.20 «Свет навыварат». Трэвел-шоу.
9.25 «Калі мы дома». Скетчкам.***
10.25, 23.00 «Анлайн». Скетчкам.
11.00 Камедыя «Як пазбавіцца ад хлопца за 10 дзён».***
13.05 Меладрама «Прапанова».*
14.55 «Каханне анлайн».
16.05 «Універ-шэф».
16.40 Два рублі.
17.00 «Паненка-сялянка».
18.40 Міжнародная ліга КВЗ. 1/4 фіналу.
20.20, 22.05 Фантастыка «Тэрмінатар: няхай прыйдзе выратавальнік».***

22.00 Спортлато 5 з 39, КЕНО.
22.30 «Вялікая ілюзія на Кіпры».

Беларусь 3

7.35 «Музеі Беларусі». Мастацкая галерэя Міхаіла Савіцкага.
8.05, 11.10, 20.15 «Калейдаскоп». Навіны культуры.
8.20, 11.25, 20.30, 22.35 «Гэты дзень».
8.25, 11.30 «Размовы пра духоўнае».
8.35 «Беларуская кухня». Хаваднік са шчаўя. Аладкі.
9.00 «Прыморскі бульвар». Камедыя.*
11.40 «Наперад у мінулае».
12.05 «Нацыянальны хіт-парад».
13.00, 22.40 «Час кіно».
13.10 «Адзін шанц з тысячы». Драма.*
14.25 «Анджэла і іншыя». Рок-опера Нацыянальнага акадэмічнага драматычнага тэатра імя М. Горкага па творах А. С. Пушкіна.
16.55 Урачыстае адкрыццё XVII Нацыянальнага фестывалю беларускай песні і паэзіі «Маладзечна-2017».
18.30 «Паездка праз горад». Камедыя.*
19.35 «Апошні дзень». Эдуард Хіль.
20.40 «Калыханка».
21.05 XVII Нацыянальны фестываль беларускай песні і паэзіі «Маладзечна-2017». III тур рэспубліканскага этапу Нацыянальнага конкурсу маладых выканаўцаў.
22.45 «Дублёр». Драма.*

Беларусь 5

8.00 Футбол. Чэмпіянат Беларусі. «Іслач» (Мінскі раён) — ФК «Слуцк».
9.55 Гандбол. Ліга чэмпіёнаў. Фінал чатырох. «Вардар» (Македонія) — «Барселона» (Іспанія).
11.30 Веславанне на байдарках і каноэ. Этап Кубка свету. Белград. Фіналы.
13.30 Футбол. Ліга чэмпіёнаў УЕФА. Фінал.
16.05 Гандбол. Ліга чэмпіёнаў. Фінал чатырох. Матч за 3-е месца. (У перапынку — Спорт-цэнтр.)
17.50 Слэм-данк.
18.20 Фактар сілы.
18.50 Гандбол. Ліга чэмпіёнаў. Фінал чатырох. Фінал. (У перапынку — Спорт-цэнтр.)
20.50 Мастацкая гімнастыка. Challenge cup. Гвадалахара.
22.25 Змешаныя адзінаборствы. UFC 212.

АНТ

7.00 «Нядзельная раніца».
8.00, 9.00 (з субцітрамі), **16.00** (з субцітрамі) Нашы навіны.
9.05 «Нядзельная прапаведзь» (з субцітрамі).
9.20 М/с «Смяшарыкі. ПІН-код».
9.40 «Бесталковыя нататкі».
10.00 «Пакуль усе дома».
10.55 «Фазэнда».
11.30 «Краіна Саветаў. Забытыя правадыры».
13.30 «Пераможца».
15.00 «Тэорыя змовы».
16.15 Навіны спорту (з субцітрамі).
16.20 «Дарослыя і дзеці». Святочны канцэрт да Дня абароны дзяцей.
18.25 «Лепш за ўсіх!»
20.00 Контуры.
21.05 «Клуб Вясёлых і Знаходлівых». Вышэйшая ліга.
23.20 «Ціхі дом» на Канскім кінафестывалі.
23.55 Камедыя «Маленькі гігант вялікага сексу».*

СТБ

6.00, 7.30 Дэтэктыў «Прыгоды Шэрлака Холмса і доктара Ватсана: сабака Баскервіляў».*
7.10 «Скардзіцца дазваляецца».
8.50, 16.00 «Аўтапанарама».
9.20, 11.40, 15.15, 20.25 «Дзень «Сакрэтных тэрыторый».

11.00 «Вялікае снеданне».
13.30, 16.30 «24 гадзіны».
13.40, 1.40 Меладрама «Запакаханы па ўласным жаданні».*
16.50 «Цэнтральны рэгіён».
17.20 «Ваенная тайна».
19.30 «Тыдзень».
22.10 «Участак лейтэнанта Качуры». Серыял.*

МІР

6.00 «Мільён пытанняў пра прыроду».
6.15 «Такія дзіўныя».***
6.45, 7.25, 9.20 М/ф «Маша і Мядзведзь».0
6.55 «Нітка да ніткі».*
7.50 «Культ/Турызм».*
8.20 «Беларусь сёння».*
8.50 «Яшчэ танней».*
9.30 «Любімыя акцёры 2.0».*
10.00, 16.00 Навіны (бягучы радок).
10.15 Серыял «Домік каля ракі», 1—4 серыі.*
13.55 Маст. фільм «Анжаліка, маркіза анёлаў».***
16.15, 22.0 Маст. фільм «Калі яго зусім не чакаеш».***
21.00 «Разам».
23.35 Маст. фільм «Дванаццаць крэслаў».*
4.50 М/ф.0

РТР—Беларусь

7.00 «Пакой смеху».
7.35 Маст. фільм «Нікому не кажы».*
11.00, 14.00 Весткі.
11.20 «Сам сабе рэжысёр».
12.15 «Смехапанарама Яўгена Петрасяна».
12.50 «Ранішняя пошта».
13.30, 14.15 Да Міжнароднага дня абароны дзяцей. Фестываль дзіцячай мастацкай гімнастыкі «Аліна».
15.30 «Вялікая ўдача».
16.20, 22.30 Серыял «Чатыры пары лета».*
20.00 Весткі тыдня.
21.30 Ток-шоу «Што адбываецца».
0.45 «Нядзельны вечар з Уладзімірам Салаўёвым».

НТБ—Беларусь

6.00 «Астрапрагноз».
6.00 «Аднойчы...»***
6.35, 8.20 Серыял «Рускі дубль».***
8.00, 10.00, 16.00 Сёння.
8.40 «Вуснамі дзіцяці».
9.25 Ядзім дома.
10.20 «Першая перадача».
11.00 «Цуд тэхнікі».
12.00 «Дачны адказ».
13.10 «Нашспажыўнагляд».
14.20 Серыял «Канец свету».***
16.20 «Следства вялі...»
18.05 «Новыя рускія сенсацыі».
19.00 «Вынікі тыдня».
20.10 Камедыя «Пагоня за шэдэўрам».***
21.55 Баявік «Спарта».***
23.30 «Зоркі сышліся».***

8 канал

9.00, 15.30, 19.00, 21.00, 23.55 «Надвор'е».
9.05 «Сябры дзядулі Марка».
9.45 «Адшукваецца адпачынак».
10.15 «Мой любімы гадаванец».
10.45 Серыял «Камісар Рэкс».
12.20 Меладрама «Амерыканская дачка».
14.00 Камедыя «Рэальны тата».

15.35 «Глядзім усёй сям'ёй». Прыгоды «Парк Юрскага перыяду».
17.40 «Мультпарад».
18.10 Серыял «Пуаро Агаты Крысці».
19.05 Драма «Першы пасля Бога»
20.50 «Вечарніца».
21.05 Трылер «Легенда».
23.25 Дак. серыял «Дыялогі з усім светам».

ВТБ

6.00 Скетч-шоу «6 кадраў».***
7.00, 2.30 «Ералаш».0
8.30, 3.00 М/ф «Фіксікі».0
8.50, 3.20 М/ф «Смяшарыкі».0
9.10, 3.40 М/ф «Тры каты».0
9.30 М/ф «Егіптус».0
10.00 Серыял «Супер Макс».***
11.00, 1.40 «Турбаміксер».***
12.00 «Паспець за 24 гадзіны».***
13.10 Серыял «Апошні з Магікян-5».*
15.10 Трылер «Сонная лагчына».***
17.20 Анімацыйны фільм «Мегамозг».0
19.10 «Уральскія пельмені».***
20.50 Фантастыка «Вайна светаў Z».*
23.10 Серыял «Галыгін.ru».***
0.00 Еўрапейскі покерны турнір.****
0.50 «Кіно ў дэталях».***
4.00 «Лаві момант».***
5.00 «Дурні і дарогі».***

Культура

6.30 «Еўраньюс».
10.00 «Лета Господнее». Дзень Святой Тройцы.
10.35 «Цень, або Можа быць, усё абыдзецца». Маст. фільм.
12.45 «Расія, любоў мая!» «Руская шчыпковыя інструменты».*
13.15 «Як выратаваць арангутана». Дак. фільм.
14.00 «Міфы Старажытнай Грэцыі». Дак. серыял.
14.30 Шэдэўры французскай музыкі. Сяргей Дагадзін, Уладзімір Співакоў і Нацыянальны філарманічны аркестр Расіі.
15.55 Геніі і ліхадзеі. Мікалай Рэрых.
16.25 «Бібліятэка прыгод».
16.40 «Том Соер Марка Твэна». Маст. фільм.
17.55 «Пешшу...» Масква сядзібная.
18.20, 1.55 «Шукальнікі». «Падарожжы Сінь-каменя».
19.05 Да 80-годдзя з дня нараджэння Аляксандра Дзям'янкі. «Мой добры тата». Маст. фільм.
20.10 «Мой сярэбраны шар. Аляксандр Дзям'яненка».
20.55 «Рэспубліка песні». Канцэрт у Дзяржаўным Крамлёўскім палацы.
22.00 «Блізкі круг Аляксандра Галібіна».
22.55 «Шэдэўры сусветнага музычнага тэатра». Опера С. Пракоф'ева «Заручыны ў манастыры».
1.45 «Заяц, які любіў даваць парады». «Пумс». М/ф для дарослых.
2.40 Сусветныя скарбы.

Настальгія

6.00, 12.00 «Да і пасля...» з Уладзімірам Малчанавым. Год 1958. 2010 год.***
7.05, 8.50, 9.40, 11.00, 13.05, 17.10, 21.05, 23.40, 2.30, 3.40, 5.00 Музычная настальгія.*
7.20 Тэлеспектакль «Малыш і Карлсан, які жыве на даху».
9.00, 3.00 «Мінулы час».*
10.00 «Колба часу».***
13.15 Маст. фільм «Падарожжа ў маладосць».***
14.35 Канцэрт «Спявае ВІА «Синяя птица». 1979 год.***
15.00 «Быў час». 2009 год.***
16.00 Фільм-спектакль «Алі-Баба і 40 разбойнікаў».***
18.00 «Народжаныя ў СССР». Найлепшае. Э. Хіль, В. Кругаў, М. Мінкоў. 2012 год.*
19.00 «КВЗ — 87—88». МДУ — ДДУ — НДУ. Фінал. 2-я частка.*
20.00 Праграма «Вясёлыя рабяты». 1985 год.*
21.30 Тэлефільм «Старыя сябры».***
0.00 «Яловая субмарына» з Аляксандрам Ліпніцкім. «Гісторыя рускага року. Віктар Цой». «Дзеці хвілін». 3-я частка: «Новыя будзяляне». 2008 год.***
1.05 Дак. фільм «Вельмі вас усіх люблю».****
4.00 «Народжаныя ў СССР».*
5.15 «Гэта было нядаўна, гэта было даўно...» Іна Чурыкава.*

EuroSport 1

4.00, 6.30, 11.00, 12.00, 2.30 Тэніс. «Ралан Гарос».
5.30, 10.30, 22.30. 1.00 Тэніс. «Ралан Гарос». Супрацьстаянне дня.
8.45 Футбол. Чэмпіянат свету сярод маладзёжных каманд (U-20).
11.30, 22.00, 2.00 Тэніс. «Гейм, сэт і Матс».
23.30 Веласпорт. «Крытэрыум Дафінэ».
0.30 Ралі. ERC.

Кінакамедыя

1.10 Фантастыка «Усё магу».***
2.40 Камедыя «Можаце зваць мяне татам».***
4.40 Камедыя «Дзіўныя сваякі».***
6.20 Камедыя «Блеф».***
8.15 Камедыя «Нянька па выкліку».***
10.00 Камедыя «Настаўнік года».***
12.00 Прыгоды «Даспехі Бога-2».*
14.00 Камедыя «Выпадковы муж».***
15.35 Скетчкам «Паміж намі».***
16.00 Меладрама «Амелі».***
18.10 Камедыя «Кузэны».***
20.00 Камедыя «Развод па-італьянску».*
21.55 Камедыя «Імя».***
23.55 Камедыя «Дзіўныя сваякі».***

ТБ3

6.00 М/ф.
10.00 «Паненка і кулінар».
10.35, 1.40 «Цікаўная Варвара». Серыял.
13.50 «Жонка. Гісторыя кахання».
15.10 «Рэвізора».
19.05 «Амерыканскі жахі».
20.10 «Без падману».
21.00 «Пачатак». Фантастыка.***
23.45 «Асцярожна, махляры!»
0.15 «Звышнатуральнае». Серыял.
4.40 «Імя. Зашыфраваны лёс».

ТБ1000

6.10 Стрынгер.
8.30 Легенды начных вартавых.
10.30 Адданы садоўнік.
13.15 Дывергент-2: інсургент.
15.45 Белы бог.
18.10 Ірацыянальны чалавек.
20.10 Сур'ёзны чалавек.
22.15 Гісторыя рыцара.
0.45 Цёмная даліна.
2.50 Як злавіць монстра.
4.25 Жорсткія гульні.

ТБ1000 Рускае кіно

6.20 Тры волаты: ход канём.
8.05 Пецярбург. Толькі па каханні.
10.20 Канец выдатнай эпохі.
12.20 Нядзельны тата.
14.10 Бясслаўныя прыдуркі.
16.15 Галасы вялікай краіны.
18.20 Масква ніколі не спіць.
20.20 Тры волаты і Марскі цар.
21.50 Дзень дурня.
23.40 Рускі трохвугольнік.
2.05 Швейцар.
3.25 Тры волаты і Шамаханская царыца.
4.40 Бяжы!..

National Geographic

6.00 Гульні розуму.*
6.45, 5.35 Навуковыя недарэчнасці.*
7.50 Міжнародны аэрапорт Дубай.*
9.25 Тайны гуансійскіх пячор.*
10.10 Тайны старажытнасці.*
11.00 Мегамасты.*
11.45 Пачатак.*
12.35, 18.00, 21.00, 1.40 Геній.***
13.25, 15.40, 17.15 Другая сусветная вайна: пекла пад вадой.***
18.55 Світанне нацызму.*
19.40 Тайныя гісторыі.*
20.10 Апакаліпсіс: узыходжанне Гітлера.***
21.50, 2.30 Дзіўная Другая сусветная.***
23.20 Сваіх не кідаем.***
0.05 Даследчык.****
0.55 Секунды да катастрофы.*
3.15 Вядомы Сусвет.*
4.00 Уварванне на Зямлю.*
4.45 Паранармальнае.***

Discovery

8.00 Вялікая нафта Ірака.*
11.00, 20.00, 7.10 Загадкі планеты Зямля.*
12.00, 21.00 Праверана на сабе.*
13.00, 22.00 Амерыканскія выхаднікі.*
14.00 Зорнае выжыванне.***
15.00 Смяротны ўлоў.***
16.00, 23.00 Абаронцы акіяна.***
17.00, 1.00 Легенда пра залата кракадзілаў.***
18.00 Бітва з акіянам.*
19.00 Паляўнічыя на склады.***
0.00 Геній аўтадызайну.*
2.00, 4.15 Брудныя грошы.*
4.40 Найлепшы мадэліст.*

У праграме магчымы змяненні.
Перадрукоўка праграмы забаронена.

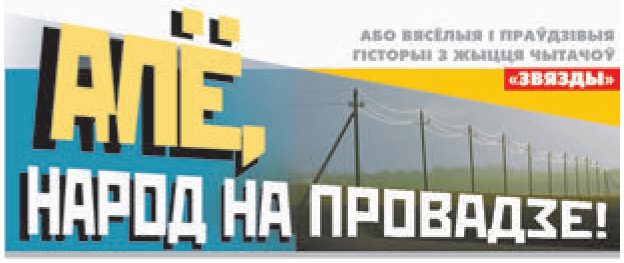

ДВА САКРЭТЫ ПРАРАБА

Нехта не дурны казаў, што жыццё — гэта серыя сустрэч...

І сапраўды: лёс зводзіць з пэўнымі людзьмі, лёс разводзіць.

З прарабам Колем мы, калі можна так сказаць, працавалі на адной будоўлі. Я, праўда, у службе заказчыка, ён — генпадрадчыка. Да таго ж — жылі непадалёк, так што зрэдку разам ездзілі ў транспарце. Дык вось, неяк у сярэдзіне і сапраўды ліхіх 90-х прыехалі мы на свой прыпынак, выйшлі з аўтобуса і толькі парукаліся, каб разысціся, як раптам скуль ні вазьміся двое здаравякоў у форме АМАПаўцаў. І спрытна так... закручваюць нам рукі, штурхаюць далей ад людзей, да нейкага будынка. А ўжо там каманды раздаюць: рукі ўгору, маўляў, далоні на сцяну, ступні на шырыню плячэй.

Я нічога не разумею, а Коля, як быццам... усё?

— Пра бетон пранюхалі... Адкуль? — шэптам пытае ў мяне.

Міліцыянеры між тым не пытаюць нічога, яны пачынаюць... нешта шукаць, абмацваць нас ад пятак да вушэй.

— Ды не маеце права! — абураюся я. — Мы будзем скардзіцца!

— Не варта, мужыкі, — міралюбіва кажа адзін з іх, пачуўшы ад другога кароткае «Не тыя». — Прабачце.

І яны абодва знікаюць, прычым гэтак жа нечакана, як з'явіліся.

Адпаведна ў нас з Міколам па камені з душы, бо са стану «палонных» мы (ура!) «выходзім на свабоду». Хоць і вельмі па-рознаму: я — душуся ад нейкага нервовага рогату, а вось Мікола асеў на траву і нават не варушыцца — тупа глядзіць у зямлю.

— Я гадзіну таму, — прызнаецца нарэшце, — самазвал бетону загнаў. Думаў, усё, капец — пранюхалі...

Пасля гэтага выпадку мы з Колем, можна сказаць, пасябравалі. Ну яшчэ б: я ведаў яго сакрэт. Хай толькі адзін, але важны! І нікому не данёс, не разбалбатаў.

Гэта, як высветлілася, праараб ацаніў. Ва ўсякім разе, калі праз тыдзень-другі мы зноўку разам выйшлі з аўтобуса, ён, пасвятлеўшы тварам, раптам сказаў:

— А пайшлі да мяне! Налью...

Чаму я згадзіўся, не ведаю: магчыма, дужа стаміўшыся быў, магчыма — згаладаўся, бо сям'я на лецішчы... Да таго ж Коля ўжо заліваўся салаўём: расказваў, якая ў яго клапатлівая жонка, якая разумная цешча, як яны абедзве кормяць яго. Штодня, маўляў, усё найсвяжэйшае... А ўжо ж якія боршчыкі, якія катлеткі...

Я — у прадчуванні — глытаў апошнія слінкі і прыспешваў крок. Аднак у пад'ездзе Коля спыніўся. Спытаў:

— Іван, а можна я цябе па-іншаму буду зваць?

— ?!

— Ну мне так трэба. Я потым скажу...

Часу на роздум у мяне не заставалася: Коля адчыняў дзверы, гукаў:

— Ніначка! Мамачка! Глядзіце, хто прыйшоў?! Гэта — Сяргей Сцяпанавіч з нашага глаўка. Я пра яго вам расказваў, помніце? А тут — каля дома сустрэў. Дык не на лаўцы ж нам з ім сядзець? Сяргей Сцяпанавіч згадзіўся зайсці — выпіць па «чарцы гарбаты».

Слухаць гэта вельмі было няёмка, але ж куды адступаць, калі «Ніначка з мамачкай» ужо кіравалі ў кухню (хоць, трэба сказаць, ніякімі катлетамі там і не пахла)...

Факт, што пакуль я ў ванным пакоі мыў рукі (а дакладней — проста хаваўся), на стале ўжо з'явілася з дзясятак розных талерак і парачка бутэлек. Мне прыйшлося ўсё каштаваць і, вядома ж, хваліць — і гаспадынь, і Міколу, як цудоўнага прараба-арганізатара, як чалавека, як (у будучыні... Чаму б і не?) начальніка аддзела, а то і галоўнага інжынера «нашага» глаўка з персанальным кабінетам, сакратаркай, з годным акладам і такімі ж прэміяльнымі!

Жанчыны слухалі. Коля — прагна еў і ўсё больш і больш чырванеў — ці то ад гонару, ці то ад гарэлкі...

А потым ён павёў мяне да прыпынку і прызнаўся, што збрыдзела ўсё, як горкая рэдзька:

— Уяўляеш, гэта баб'ё маё...

— Ніначка з мамачкай? — удакладніў я.

— Так, яны... Цэлымі днямі ні халеры не робяць, дома сядзяць. А я — ты ж будоўлю ведаеш — і намерзнуся, і замаруся, а дадому прыйду, — на стале хіба макарона ды, можа, сасіска... Затое сёння — ты ж бачыў — дзе што ўзялося, га?! А як забегалі, як закруціліся! Чалавек ты, Сяргей Сцяпанавіч! І артыст, далібог!

Коля задаволена рагатаў.

...Не раз і не два я ўспамінаў потым ягоную вячэру і думаў: а чаму гэта ні тады, ні нават цяпер я не адчуваў і не адчуваю сораму?

Ды, відаць, таму, што грошы на будоўлі дарма не даюць, што нялёгкая праца ў прарабаў — вартая павагі. Таму і карміць іх трэба адпаведна.

Іван Гаральчук,
г. Мінск.

ЧАЛАВЕК ГАЛОДНЫ НІ НА ШТО НЕ ГОДНЫ

Некалі да касавіцы, да цяжкай працы рыхтаваліся загадзя: прыводзілі ў парадак косы, граблі, вілы, як маглі, стараліся прыхаваць нейкага мяса ці сала, бо якраз яны дадавалі чалавеку сіл.

Стараліся, але ж не заўсёды маглі.

У тое лета кубел у Пятра аказаўся зусім пустым.

— Можа, свінчо якое заколем, каб гэтыя работы адолець? — прапанаваў ён жонцы.

— Ты хіба здурнеў, — уперлася рогам тая. — Лета на дварэ. Хто ж гэта свіней коле?

Пятро з ёй спрачацца не стаў — ведаў, што марная гэта справа: анічога ён не дакажа, толькі нервы сабе парве...

А пакуль, што называецца, рваў жылы: на бульбе з малаком цэлымі днямі касіў, шчыраваў у калгасе, а потым, надвячоркамі, шастаў па ўзлесках ды няўдобіцах, каб нейкай травы накасіць сабе, дакладней — сваім каровам.

Факт, што дадому ўвечары ён ледзь не прыпаўзаў: ногі не трымалі, схуднеў, зблажэў, баяўся, што назаўтра не ўстане... Вось і прыдумаў, як знайсці паратунак.

На золку неяк выйшаў з хаты і пакіраваў у хлеўчык. Пачухаў там спіну большаму парсюку. Той на радасцях брык і ляжыць — яшчэ і пуза падставіў... А гаспадар тым часам... жменьку проса яму ў вуха — усыпаў і ў хату вярнуўся, да жонкі пад бок.

Потым чуў праз сон, што ўжо развіднела, чуў, што Ганна карову падаіла і ў поле прагнала, пакарміла качак і курэй. Нарэшце пайшла да свіней і тут жа вярнулася.

— Уставай! — стала будзіць Пятра. — Нешта з нашым падсвінкам не тое: есці не ўзяў. Пайшлі ўдваіх паглядзім!

Пятро ў пакоры затупаў следам.

— Галавой, бач, матляе, — ледзь не плачучы казала Ганна. — Мабыць, захварэў?

— Слухай, ці гэта не шаленства? — пачухаў патыліцу гаспадар. — Трэба, мусіць, калоць, а то хвароба яшчэ на свінку перакінецца.

— Ну дык што ты цягнеш? Рабі што-небудзь! — загадала Ганна.

— Пайду па сваяка. Удвух лацвей будзе, — прызнаў Пятро. — А ты вады ў печ настаў — хай грэецца...

Хутка на падворку ўжо ва ўсю кіпела работа: мужчыны смалілі, мылі, разбіралі падсвінка. А скончыўшы гэту работу, выпілі па чарцы, з асалодай «прыгаварылі» патэльню скварак з блінамі ды пайшлі касіць.

...Акрыяў тады Пятро ад нармальнай ежы: у перадавіках хадзіў у калгасе. Ды і дома ўсё парабіў, бо яно ж і сапраўды: чалавек галодны ні на што не годны.

Уладзімір Пугач,
а/г Навасёлкі, Петрыкаўскі раён.

СУПАДЗЕННЕ З... УПАДЗЕННЕМ

Некалі гэта маленькая ціхая вёсачка была адметнай хіба сваімі брусніцамі ды рэчкай Брусяты, цераз якую быў перакінуты нешырокі драўляны мост. Служыў ён спраўна: людзі па ім хадзілі, машыны ездзілі... Але ж колькі іх было ў той час? Хіба «хуткая» да некага прымчыцца альбо газавікі з балонамі.

Першым, хто купіў легкавушку, быў сын бабы Ганны. Ён у Мінску жыў і, відаць, займаў неблагую пасаду, бо аднойчы выбраўся да маці на ўласным аўто. Гэта, вядома ж, зручна: што захацеў, з сабою ўзяў, калі захацеў, паехаў, прычым з камфортам...

Карацей, амаль дабраўся чалавек — засталося масток адолець ды за ім трохі вуліцы, як раптам...

Што там адбылося, цяжка сказаць: можа, у кіроўцы не хапіла навыкаў, можа, у роднай вёсцы ён хацеў фарсануць... А ў выніку, што называецца, не справіўся з кіраваннем, і аўтамабіль яго, паламаўшы парэнчы, «носам» уткнуўся ў ваду.

Гэта, вядома ж, была падзея! Да рэчкі сышліся ледзь не ўсе вяскоўцы: адны, каб паспачуваць чалавеку ды нешта параіць, другія — не без таго — каб пасмяяцца (бо не трэба, маўляў, выпендрывацца), трэція — каб паспадзявацца, што на месцы старога і сапраўды ўжо напаўразбуранага моста з'явіцца новы.

Сярод гэтых шматлікіх «гледачоў» былі, вядома ж, і дзеці: пяцікласнік Васілёк ва ўсе вочы глядзеў на «хвост» аўтамабіля, што ўзвышаўся над вадой, чытаў там кароткае слоўца «Волга».

Трэба сказаць, што навука давалася гэтаму дзіцяці нялёгка, але ў школу ён хадзіў з ахвотай.

І якраз там (супадзенне!), на ўроку геаграфіі, настаўнік неяк узяўся расказваць дзецям пра самыя вялікія рэкі. А заадно спытаў, ці не ведае хто, куды ўпадае Волга? Клас задумаўся.

— Я ведаю! — закрычаў Васілёк. — Волга ўпадае ў Брусяты.

Дзеці грымнулі рогатам.

— Куды-куды? — перапытаў настаўнік і тут жа папрасіў. — Падумай яшчэ, Вася, ты памыляешся.

— Ды не! Што тут думаць?! — абурыўся хлопчык. — Я на свае вочы бачыў!

— Ты не мог гэта бачыць, — настойваў географ, — бо Волга ўпадае ў Каспійскае мора.

— Няпраўда, вы ў нашай вёсцы каго хочаце спытайце, вам любы адкажа: у Брусяты! — не здаваўся Васілёк.

...«Несупадзенне з упадзеннем» высветлілася трохі пазней, калі Вася расказаў пра «Волгу» — пра машыну, якая з моста з'ехала ў рэчку і якую адтуль потым выцягвалі трактарам.

Так што адкрыцці ў галіне геаграфіі можа рабіць не толькі Калумб.

Анатоль Палынскі,
г. Беразіно.

Рубрыку вядзе Валянціна ДОЎНАР.
dounar@zviazda.by

■ Неасабісты суб'ектыў

ПА ВОЛІ ЛЁСУ?

Выбар, які робім сёння, абавязкова, няхай і праз дзясяткі гадоў, нагадае аб сабе

ЯК паведамляюць афіцыйныя крыніцы, падчас тэракту ў англійскім Манчэстэры ніхто з беларускіх грамадзян не пацярпеў. З палёгкай уздыхнулася: дзякуй Богу, а потым і падумалася: а што беларусам рабіць у тым далёкім Манчэстэры? Але ўчора вечарам крыніца неафіцыйная — сяброўка па скайпе з Германіі — паведаміла, што пацярпелы, прынамсі адзін, усё ж ёсць. Дваццацігадовы Мікіта, сын нашай агульнай знаёмай Таццяны. Зрэшты, грамадзянства ў яго, як і ў маці, даўно брытанскае, таму і не ведалі пра яго нашы дыпламаты. У хлопца цяжкія раненні, цяпер ён у коме і ўрачы не даюць гарантыі, што, калі ён выжыве, вернецца да нармальнага жыцця. Маці б'ецца ў роспачы, з якой яна засталася фактычна сам-насам: муж паўтара года назад памёр, бацькоў у Беларусі таксама няма ў жывых, ні братоў, ні сясцёр. Тут жыве яшчэ Мікітаў біялагічны бацька, але калі і шукаць спачування і падтрымкі, дык у яго апошняга. Менавіта так мы паразважалі ўчора, ведаючы, як Таццяна з Мікалаем разводзіліся і сына дзялілі.

ЯНЫ былі прыгожай парай — маладзенькая стройная жонка, натуральная бландзінка з сінімі вачыма і чорнымі доўгімі веямі, і высокі, хударлявы, не па гадах сур'ёзны муж. Таццяна ў любой кампаніі прываблівала зачараваныя погляды — не толькі прыгажуня, але яшчэ і дасціпная разумніца. Мікола быў яе маўклівым ценем, было відаць, што ён жонку проста абажае і... пабойваецца. Бо ў жонкі былі планы на жыццё, якіх ён не падзяляў, — яна хацела жыць у палацы, ездзіць на дарагім аўто, насіць футра, адпачываць на моры. «Я — брыльянт, які патрабуе дарагой аправы», — ці то жартам, ці то ўсур'ёз часта паўтарала яна і ні ў чым сабе не адмаўляла, трацячы ўсе грошы на брэндавае адзенне і на дарагую касметыку. Муж стараўся як мог: працаваў на дзвюх работах, улез у крэдыты, але ж купіў прыстойную двухпакаёўку, даволі дарагую машыну. Таццяна, папрацаваўшы пасля заканчэння «меда» ў лабараторыі, заявіла, што гэта «сумна і нудна», і села мужу на шыю капітальна, адрэзаўшы, што на работу больш не пойдзе. Грошай на яе капрызы стала не хапаць, і яна пачала ўсім расказваць, што проста выйшла замуж не за таго чалавека.

Калі нарадзіўся Мікіта, мы падумалі, што страказа наша нарэшце супакоіцца. Тым больш што з таненькай лёгкай дзяўчынкі яна ператварылася ў кругленькую здаровую маладзіцу — паправілася Таццяна пасля родаў неймаверна, кілаграмаў на дваццаць пяць (і гэта, дарэчы, вельмі ёй пасавала). Але трэба было ведаць нашу прыяцельку! Ужо праз месяц яна адмовілася карміць дзіця, села літаральна на ваду, пайшла на нейкі адмысловы фітнес, за які аддала апошнія сямейныя зберажэнні, і тыя кілаграмы скінула праз паўгода. Дзіця займацца сабой ёй замінала, таму хлопчык быў кінуты на бабулю з дзядулем, а наведваў яго там бацька.

ТАЦЦЯНА ж часу дарэмна не траціла: выцыганіўшы ў мужа кругленькую суму (ён не мог ёй адмовіць), запісалася на курсы англійскай мовы. Курсы былі дарагія, але нейкія адмысловыя: мелі на ўвазе стажыраванне ў краіне носьбітаў мовы. Карацей, з'ездзіла наша Таццяна ў Лондан на тры месяцы і вярнулася адтуль, каб сабраць рэчы і аформіць развод: нейкім неймаверным чынам яна атрымала працоўную візу з умовай, што ў яе няма членаў сям'і, якіх яна можа перацягнуць за сабой.

Мікалай развод ёй нарэшце даў — сваёй каханай ён не мог ні ў чым адмовіць. Мікіту, праўда, адсудзіў сабе, дый Таццяна не настойвала, тым больш яе бацькі, маладыя пенсіянеры, былі гатовыя ўсяляк дапамагаць былому зяцю выхоўваць хлопчыка. Пра Таццяну гады два мы амаль не чулі: у Мікалая пацікавіцца не асмельваліся, каб не вярэдзіць балючае, маці яе таксама гаварыла пра дачку не з вялікай ахвотай. Ведалі толькі, што працуе яна там у нейкім пабе афіцыянткай і што не вельмі ёй там соладка.

Але Таццяна ўсё-ткі сваю мару здзейсніла: выйшла замуж за ўладальніка аўтарамонтнай майстэрні ў Манчэстэры. Шасцідзесяцігадовы халасцяк заўважыў маладую прыгожую афіцыянтку ў кавярні, дзе яна працавала. Даведаўшыся, што яна «руская», вырашыў нарэшце выправіць сваё халасяцкае становішча: славянскія жанчыны ў еўрапейцаў лічацца найлепшымі жонкамі. Атрымала наша сяброўка ўсё, што хацела: і дом, і аўто, і акіянскія круізы (немалады і непрыгожы муж, які ўсё гэта аплачваў, разглядаўся як не вельмі прыемны, але абавязковы дадатак). Адно было дрэнна: вельмі хацеў нашчадка, а Таццяна пасля той гісторыі з лішнімі кілаграмамі сама сабе сказала, што нараджаць больш ніколі не будзе. Калі ж муж дапёк з «дзіцячым пытаннем», нарэшце прызналася: ёсць, маўляў, у мяне ў Беларусі сын. І ўпарты англічанін загарэўся ідэяй «няшчаснага хлопчыка з беднай краіны» ўсынавіць. Калі ж Таццяна паспрабавала пярэчыць, паабяцаў развесціся.

І яна прыехала ў Мінск змагацца за Мікітку. Хлопчыку было ўжо пяць гадоў, маці ён бачыў толькі на фотках, «мамай» называў бабулю. Аб тым, што ёй хтосьці аддасць дзіця, і размовы быць не магло. Але ёй гэта ўдалося! Бацькоў угаварыла даволі хутка: маўляў, хлопец вырасце ў еўрапейскай краіне, атрымае добрую адукацыю, узровень жыцця там нашмат вышэйшы, дый не з чужым чалавекам — з маці будзе жыць. З мужам дамовіцца было нашмат цяжэй: з вачэй у таго ўжо ўпала заслона закаханага, нічога, акрамя злосці і крыўды, у яго не засталося. Да таго ж менавіта тады развалілася яго фірма, якую ствараў два гады.

І тады Таццяна сына ў мужа... купіла. Аддала ўсе яго пазыкі, закрыла крэдыты, купіла яму новую машыну, пакінула «статутны капітал» на новую фірму. За гэта ён падпісаў не толькі дазвол на вываз сына за мяжу, але і на яго ўсынаўленне іншаземцам.

Міколу я больш у Мінску не сустракала. Казалі агульныя знаёмыя, што нібыта спіўся, прадаў кватэру і падаўся ў глухую вёску на Віцебшчыне, у дзедаву хату. З Таццянай гадоў шэсць назад перасекліся на ўзбярэжжы Ла-Манша: прыехала праз праліў у бельгійскі гарадок, дзе мы адпачывалі, спецыяльна, каб пабачыцца. Прыгожая, дагледжаная, як лялька, яна лянівым голасам расказвала, як хораша ёй жывецца, як яна задаволеная, што забрала сына, як ён добра ведае англійскую і паспяхова вучыцца... Пасля на сувязь з ёй я не выходзіла (шчыра: не было жадання — і ўсё тут). Але ад сяброўкі ведала, што муж у Таццяны памёр ад раку, Мікіта паступіў ва ўніверсітэт, аўтамайстэрню яна прадала і жыве на працэнты ад банкаўскіх укладаў. Гэткая гламурная англічанка з амаль арыстакратычным ладам жыцця — усё так, як калісьці задумала ў юнацтве...

МЫ ўчора доўга пра гэта гаварылі. Разважалі, як літаральна за дваццаць гадоў Еўропа, якая атаясамлівалася з самым спакойным, багатым, сытым жыццём, ператварылася ў месца, дзе нават хадзіць па вуліцах трэба насцярожыўшыся. Шкадавалі вельмі Мікіту: хлопец стаў ахвярай лёсу, які за яго выбралі яго бацькі, выказвалі спадзяванні, што, дасць бог, ён усё-ткі выкараскаецца..

Ці спачувалі Таццяне? Вось на гэта пытанне станоўча я адказаць не магу.

Алена ЛЯЎКОВІЧ. *alena@zviazda.by*

Гродненский филиал РУП «Институт недвижимости и оценки»

ИЗВЕЩАЕТ О ПРОВЕДЕНИИ ПОВТОРНОГО АУКЦИОНА ПО ПРОДАЖЕ ИМУЩЕСТВА

Наименование	Характеристика
ЛОТ 7	
Наименование объекта, краткая характеристика, адрес расположения	Капитальное строение, инв. №400/С-79015 (назначение – здание специализированное иного назначения, наименование – здание бытовки), площадью 128,4 кв. м, расположенное по адресу: г. Гродно, ш. Озерское, 16д. Составные части и принадлежности: цементобетонное покрытие, площадью 8, кв. м, ограждение из металлической сетки, протяженностью 48,0 м
Земельный участок, на котором расположен объект	Кадастровый номер 440100000001006832, площадью 0,0325 га (назначение – земельный участок для обслуживания здания бытовки), расположенном по адресу: г. Гродно, ш. Озерское, 16д
Начальная цена продажи	32 000 р. (тридцать две тысячи рублей) с учетом НДС
Сумма задатка	3 200 р. (три тысячи двести рублей)
Условия аукциона	Без условий
Продавец	Гродненский филиал Гродненского областного потребительского общества, 230001, г. Гродно, ул. Суворова, 298, тел. 96-06-74
Организатор торгов	Гродненский филиал РУП «Институт недвижимости и оценки», г. Гродно, ул. Врублевского, д. 3, каб. 209, тел.: 45-05-38, 41-98-32
Условия оплаты	По договоренности сторон
Срок заключения договора купли-продажи	Не позднее 20 рабочих дней с момента подписания протокола аукционных торгов
Номер р/с для перечисления задатка	3012579170017 в Дирекции ОАО «Белинвестбанк» по Гродненской области, БИК 153001739, УНП 500833225

Аукцион состоится 8 июня 2017 г. в 11.00 по адресу: Гродненская область, г. Гродно, ул. Врублевского, 3, 209

К участию в аукционе допускаются физические лица, юридические лица и индивидуальные предприниматели, подавшие организатору аукциона в названный в извещении срок заявление с приложением необходимых документов и внесшие в установленном порядке на указанный в извещении текущий (расчетный) счет сумму задатка, получившие билеты участников аукциона с указанием даты регистрации заявления и заключившие с организатором аукциона соглашение о правах и обязанностях сторон в процессе подготовки и проведения аукциона.

Для участия в аукционе в указанный в извещении срок в Гродненский филиал РУП «Институт недвижимости и оценки» подается заявление на участие в аукционе со следующими документами:

заверенная банком копия платежного поручения о внесении суммы задатка на текущий (расчетный) счет, указанный в извещении;

юридическим лицом – резидентом Республики Беларусь – копия документа, подтверждающая государственную регистрацию юридического лица;

индивидуальным предпринимателем – документ, подтверждающий государственную регистрацию индивидуального предпринимателя, и его копия, которая заверяется организатором аукциона;

юридическим лицом – нерезидентом Республики Беларусь – легализованные в установленном порядке копии учредительных документов и выписка из торгового реестра страны происхождения (выписка должна быть подготовлена в течение шести месяцев до подачи заявления на участие в аукционе) либо иное эквивалентное доказательство юридического статуса в соответствии с законодательством страны происхождения; документ о финансовой состоятельности, выданный обслуживающим банком или иной кредитно-финансовой организацией, с удостоверенным переводом на белорусский или русский язык.

При подаче документов на участие в аукционе организатору аукциона предъявляются:

представителем юридического лица, индивидуального предпринимателя – доверенность (документ, подтверждающий полномочия должностного лица) и документ, удостоверяющий личность этого представителя;

физическим лицом – документ, удостоверяющий личность физического лица;

представителем физического лица – доверенность и документ, удостоверяющий личность представителя.

Прием заявлений на участие в аукционе со всеми необходимыми документами заканчивается в установленные организатором аукциона день и время, указанные в извещении. Заявления, поступившие после установленного срока, не рассматриваются. Сроком поступления заявления является дата его регистрации в журнале регистрации заявлений на участие в аукционе. Организатор аукциона имеет право снять предмет аукциона с торгов в любое время, но не позднее чем за 3 календарных дня до назначенной даты проведения аукциона, о чем организатором аукциона извещаются участники аукциона.

В процессе торгов начальная цена повышается аукционистом до тех пор, пока только один участник согласится приобрести предмет торгов. Данный участник объявляется победителем торгов. Если аукцион признан несостоявшимся в силу того, что заявление на участие в нем подано только одним лицом, предмет аукциона продается этому лицу при его согласии по начальной цене, увеличенной на 5 процентов.

Объявление о проведении первого аукциона было размещено в газете «Звязда» от 16.06.2015 г.

Заявления на участие в аукционе принимаются по адресу: г. Гродно, ул. Врублевского, 3, каб. 209, с 8.30 до 17.30 (понедельник – четверг) и с 8.30 до 16.30 (пятница). Последний день приема заявлений – 5 июня 2017 г. до 15.00

Телефон для справок: 45-05-38, 41-98-32 – Гродненский филиал РУП «Институт недвижимости и оценки»

http://grodnoino.by/

Утерянный представительством Белгосстраха по Центральному району г. Минска бланк страхового полиса по добровольному страхованию от несчастных случаев и болезней на время поездки за границу формы 2РН, 2РП серии БЛБ №1774210 **считать недействительным.**

УНП 100122726

ЗАСО «ПРОМТРАНСИНВЕСТ»

предлагает принять участие в процедуре переговоров по выбору подрядной организации по объекту "Текущий ремонт арендуемых помещений ЗАСО «Промтрансинвест» в административном комплексе ОАО «Минский тракторный завод» по адресу: г. Минск, ул. Долгобродская, 29». Документацию для переговоров можно получить при обращении по телефону (017) 228 14 69.

УНП 100357923

ЗАО «АГРЭСТ»

УНН 100266857

информирует акционеров о проведении внеочередного собрания акционеров 07.06.2017 г. в 12.00 по адресу: г. Минск ул. Филимонова, 2 с повесткой дня:

- Отчет ревизионной комиссии ЗАО «Агрэст» за 2016 г. и выборы ревизионной комиссии ЗАО «Агрэст» на 2017 г.
- Подведение итогов работы ЗАО «Агрэст» за 2016 г.
- Утверждение итогов работы ЗАО «Агрэст» за 2016 г.
- Распределение дивидендов между акционерами ЗАО «Агрэст» за 2016 г.
- Распределение прибыли между Участниками ООО «Агрэст» за 5 месяцев 2017 г.
- Заключение договора о передаче полномочий единоличного исполнительного органа с индивидуальным предпринимателем Русиновичем В.Ф.

УНП 600422579

ЗАВЕРЕНО
Департаментом по ценным бумагам Министерства финансов Республики Беларусь
23.05.2017 г.
Сушко С.А.

УТВЕРЖДЕНО
Общим собранием участников ООО «ДЕКО-ПЛАСТ»
10.04.2017 (Протокол № б/н)

ИЗМЕНЕНИЯ В ПРОСПЕКТ ЭМИССИИ ЖИЛИЩНЫХ ОБЛИГАЦИЙ ДЕВЯТОГО ВЫПУСКА

Общества с ограниченной ответственностью «ДЕКО-ПЛАСТ» (ООО «ДЕКО-ПЛАСТ»)

г. Минск 2017

Общество с ограниченной ответственностью «ДЕКО-ПЛАСТ» (далее – Эмитент) на основании Протокола заседания Общего собрания участников от 10.04.2017 № б/н вносит следующие изменения в Проспект эмиссии жилищных облигаций девятого выпуска Общества с ограниченной ответственностью «ДЕКО-ПЛАСТ» (номер государственной регистрации 5-200-02-2864, дата государственной регистрации 19.01.2017) (далее – Проспект эмиссии):

1. Абзац второй пункта 1.4 Проспекта эмиссии изложить в следующей редакции:

«Средства при проведении открытой продажи жилищных облигаций настоящего выпуска уплачиваются в порядке, установленном законодательством Республики Беларусь, в безналичной форме, в белорусских рублях, на расчетный счет: №3012306950019 в закрытом акционерном обществе «Минский транзитный банк» (220007, г. Минск, ул. Толстого, 10, код 153001117) до 04.07.2017; №BY83MTBK30120001093300069872, в закрытом акционерном обществе «Минский транзитный банк» (220007, г. Минск, ул. Толстого, 10, код MTBKBY22) с 04.07.2017.».

2. Пункт 1.12 Проспекта эмиссии изложить в следующей редакции:

«1.12. Сведения об исполнительном органе эмитента

Функции исполнительного органа – директора Эмитента переданы по договору на управление компанией № 38/УПиКО-2014 от 11.08.2014 управляющей компании ООО «ТАПАС», директор – Требенок Николай Николаевич, действующий на основании Устава:

Дата рождения	13.04.1979	Идентификационный номер: 3130479A062PB9
Образование	высшее	Белорусская государственная политехническая академия
Занимаемые должности за последние три года и в настоящее время:		
с 01.10.2014 г. по 08.06.2016	Главный архитектор проекта ООО «ЭСИЭС»	
с 22.06.2016 по 02.10.2016	Начальник отдела инжиниринга ООО «ТАПАС»	
с 03.10.2016 по 08.12.2016	Заместитель директора по строительству ООО «ТАПАС»	
с 09.12.2016 по настоящее время	Директор ООО «ТАПАС»	

3. Подпункт 1.14.1 пункта 1.14 Проспекта эмиссии изложить в следующей редакции:

«1.14.1. Белый Павел Александрович:

Дата рождения	01.08.1980	Идентификационный номер: 3010880A051PB4

Доля в уставном фонде Эмитента – 0,18 процента.».

4. Абзац третий пункта 1.19 Проспекта эмиссии изложить в следующей редакции:

«Директор ООО «ТАПАС» – Требенок Николай Николаевич.».

5. Абзацы шестой, седьмой, пятнадцатый и шестнадцатый пункта 2.2 Проспекта эмиссии изложить в следующей редакции:

«Заключения по Проекту: от 14 февраля 2017 г. №941-15/16 подготовлено Республиканским унитарным предприятием «Главгосстройэкспертиза» в дополнение к заключению государственной экспертизы от 10 июня 2013 г. №410-15/13.

Проектная документация утверждена приказами Эмитента от 12 марта 2014 г. №12-03/14-1 и от 17 февраля 2017 г. №3.

Жилой дом состоит из 4 секций, образующих северо-западное крыло в составе трехнаборной секции единого 8-секционного, «Г»-образного дома переменной этажности. Основные технико-экономические показатели Жилого дома: количество квартир – 347; количество этажей – 14, 15, 16, 18. В здании имеется подвал и технический чердак. На 1-м этаже предусмотрены встроенные помещения общественного назначения. В осях 4-5 на 18-м этаже запроектированы творческие мастерские. Вдоль секции запроектирована пешеходная платформа, под платформой – охраняемая стоянка. В подвальном этаже предусмотрены инженерные помещения – тепловые пункты, водомерные узлы. Общая площадь: квартир – 27 118,76 кв. м, встроенно-пристроенных помещений – 2527,27 кв. м.

Продолжительность строительства Жилого дома – 55,1 месяца. Предполагаемый срок приемки в эксплуатацию – 3 квартал 2018 г.».

6. Остальной текст Проспекта эмиссии остается без изменений.

Директор управляющей компании Эмитента	Н.Н. Требенок
Ответственный бухгалтер Эмитента	Е.Н. Марчук
Директор Унитарного предприятия по оказанию услуг на рынке ценных бумаг «АСБ БРОКЕР»	В.С. Санкович

УНП 600422579

ЗАВЕРЕНО
Департаментом по ценным бумагам Министерства финансов Республики Беларусь
22.05.2017 г.
Сушко С.А.

УТВЕРЖДЕНО
Общим собранием участников ООО «ДЕКО-ПЛАСТ»
10.04.2017 (Протокол № б/н)

ИЗМЕНЕНИЯ В ПРОСПЕКТ ЭМИССИИ ЖИЛИЩНЫХ ОБЛИГАЦИЙ ВОСЬМОГО ВЫПУСКА

Общества с ограниченной ответственностью «ДЕКО-ПЛАСТ» (ООО «ДЕКО-ПЛАСТ»)

г. Минск 2017

Общество с ограниченной ответственностью «ДЕКО-ПЛАСТ» (далее – Эмитент) на основании Протокола заседания Общего собрания участников от 10.04.2017 № б/н вносит следующие изменения в Проспект эмиссии жилищных облигаций восьмого выпуска Общества с ограниченной ответственностью «ДЕКО-ПЛАСТ» (номер государственной регистрации 5-200-02-2812, дата государственной регистрации 31.10.2016) (далее – Проспект эмиссии):

Абзац второй пункта 1.4 Проспекта эмиссии изложить в следующей редакции:

«Средства при проведении открытой продажи жилищных облигаций настоящего выпуска уплачиваются в порядке, установленном законодательством Республики Беларусь, в безналичной форме, в белорусских рублях, на расчетный счет: №3012306950019 в закрытом акционерном обществе «Минский транзитный банк» (220007, г. Минск, ул. Толстого, 10, код 153001117) до 04.07.2017; №BY83MTBK30120001093300069872, в закрытом акционерном обществе «Минский транзитный банк» (220007, г. Минск, ул. Толстого, 10, код MTBKBY22) с 04.07.2017.».

2. Пункт 1.12 Проспекта эмиссии изложить в следующей редакции:

«1.12. Сведения об исполнительном органе эмитента

Функции исполнительного органа – директора Эмитента переданы по договору на управление компанией №38/УПиКО-2014 от 11.08.2014 управляющей компании ООО «ТАПАС», директор – Требенок Николай Николаевич, действующий на основании Устава:

Дата рождения	13.04.1979	Идентификационный номер: 3130479A062PB9
Образование	высшее	Белорусская государственная политехническая академия
Занимаемые должности за последние три года и в настоящее время:		
с 01.10.2014 г. по 08.06.2016	Главный архитектор проекта ООО «ЭСИЭС»	
с 22.06.2016 по 02.10.2016	Начальник отдела инжиниринга ООО «ТАПАС»	
с 03.10.2016 по 08.12.2016	Заместитель директора по строительству ООО «ТАПАС»	
с 09.12.2016 по настоящее время	Директор ООО «ТАПАС»	

3. Часть 1 пункта 1.14 Проспекта эмиссии изложить в следующей редакции:

«1. Белый Павел Александрович:

Дата рождения	01.08.1980	Идентификационный номер: 3010880A051PB4

Доля в уставном фонде Эмитента – 0,18 процента.».

4. Абзац третий пункта 1.19 Проспекта эмиссии изложить в следующей редакции:

«Директор ООО «ТАПАС» – Требенок Николай Николаевич.».

5. Абзацы шестой, седьмой, пятнадцатый и шестнадцатый пункта 2.2 Проспекта эмиссии изложить в следующей редакции:

«Заключения по Проекту: от 14 февраля 2017 г. №941-15/16 подготовлено Республиканским унитарным предприятием «Главгосстройэкспертиза» в дополнение к заключению государственной экспертизы от 10 июня 2013 г. №410-15/13.

Проектная документация утверждена приказами Эмитента от 12 марта 2014 г. №12-03/14-1 и от 17 февраля 2017 г. №3.

Жилой дом состоит из 4 секций, образующих северо-западное крыло в составе трехнаборной секции единого 8-секционного, «Г»-образного дома переменной этажности. Основные технико-экономические показатели Жилого дома: количество квартир – 347; количество этажей – 14, 15, 16, 18. В здании имеется подвал и технический чердак. На 1-м этаже предусмотрены встроенные помещения общественного назначения. В осях 4-5 на 18-м этаже запроектированы творческие мастерские. Вдоль секции запроектирована пешеходная платформа, под платформой – охраняемая стоянка. В подвальном этаже предусмотрены инженерные помещения – тепловые пункты, водомерные узлы. Общая площадь: квартир – 27 118,76 кв. м, встроенно-пристроенных помещений – 2527,27 кв. м.

Продолжительность строительства Жилого дома – 55,1 месяца. Предполагаемый срок приемки в эксплуатацию – 3 квартал 2018 г.».

6. Остальной текст Проспекта эмиссии остается без изменений.

Директор управляющей компании Эмитента	Н.Н. Требенок
Ответственный бухгалтер Эмитента	Е.Н. Марчук
Директор Унитарного предприятия по оказанию услуг на рынке ценных бумаг «АСБ БРОКЕР»	В.С. Санкович

РУП «ГОМЕЛЬСКИЙ ИНСТИТУТ НЕДВИЖИМОСТИ И ОЦЕНКИ»

извещает о проведении 26 июня 2017 г. в 10.00 открытого аукциона по продаже объекта недвижимости, принадлежащего Открытому акционерному обществу «Гомельхлебпром» на праве собственности

№ лота	Наименование и адрес объекта	Краткая характеристика объекта	Начальная цена, руб. (в т.ч. НДС по ставке 20%)	Задаток, руб. (в т.ч. НДС по ставке 20%)
1	Здание многофункциональное, **инв. №350/С-72254.** Гомельская обл., г. Гомель, ул. Зои Космодемьянской, 2Б	Назначение: здание многофункциональное. Одноэтажное кирпичное строение, 1996 года постройки. Общая площадь 334,6 кв. м *Составные части и принадлежности: кирпичная пристройка, подвал, тамбур, два крыльца, пешеходная часть, проезжая часть, борты к пешеходной части, борты к проезжей части.* **Здание обременено залогом в обеспечение исполнения обязательств по кредитному договору со сроком окончания 30.03.2020 г.** Согласие залогодержателя на продажу имеется.	**568 800,00**	**56 880,00**
Земельный участок *для обслуживания здания на праве постоянного пользования площадью* ***0,0481 га*** *с кадастровым номером 340100000006000235. Переход права на земельный участок осуществляется в соответствии с действующим законодательством*				

Шаг аукциона – 5%. Место проведения аукциона: г. Гомель, ул. Артема, 23. Заявления на участие в аукционе с приложением необходимых документов принимаются по адресу: **г. Гомель, ул. Артема, 23, 2-й этаж, каб. 2-6** по рабочим дням с 9.00 до 12.00 и с 13.00 до 16.00 **по 23 июня 2017 г. включительно**. Подача документов по почте не допускается. Заявления, поступившие позже установленного срока, не рассматриваются.

В аукционе имеют право участвовать юридические и физические лица, а также индивидуальные предприниматели, своевременно подавшие заявление на участие в аукционе с приложением необходимых документов, внесшие задаток по заявляемому лоту до подачи заявления и прошедшие заключительную регистрацию с 09.00 до 10.00 **26 июня 2017 г**. Допускается участие на стороне покупателя консолидированных участников.

Аукционные торги проводятся в соответствии с действующим законодательством Республики Беларусь и Положением о порядке организации и проведения аукционов, утвержденным Организатором торгов.

Победителем аукциона признается участник, предложивший наибольшую цену на аукционе; лицом, приравненным к победителю, признается единственный зарегистрированный участник, выразивший согласие купить Объект по начальной цене, увеличенной на 5%.

При подаче заявления участник должен иметь: 1) копию платежного поручения с отметкой банка, подтверждающего внесение задатка для участия в аукционе; 2) физическое лицо – паспорт; представитель физического лица – паспорт и нотариально заверенную доверенность; представитель юридического лица (резидента РБ) – паспорт (руководитель – копию документа о назначении на должность), доверенность на участие в аукционе и подписание документов, копии учредительных документов и свидетельства о государственной регистрации организации и их подлинники для заверения их копий организатором аукциона; консолидированные участники дополнительно предоставляют копию договора о совместном участии в аукционе с предъявлением оригинала этого договора; представитель юридического лица (нерезидента РБ) – легализованные в установленном порядке доверенность на участие в аукционе и подписание документов (руководитель – копию документа, подтверждающего назначение на должность), копии учредительных документов и выписку из государственного (торгового) реестра юридических лиц страны происхождения (выписка должна быть датирована не позднее шести месяцев до даты подачи заявления на участие в аукционе) или иное эквивалентное доказательство юридического статуса юридического лица в соответствии с законодательством страны происхождения, документ о финансовой состоятельности, выданный обслуживающим банком или иной кредитно-финансовой организацией, с нотариально удостоверенными переводами на белорусский (русский) язык. В случае отсутствия у физического лица текущего счета необходимо его открыть.

Задаток для участия в аукционе перечисляется до подачи заявления на **р/с 3012230570008 в ЗАО «Альфа-Банк», г. Минск, код 153001270. Получатель платежа – РУП «Гомельский институт недвижимости и оценки». УНП 490318588. Назначение платежа:** задаток для участия в аукционе согласно извещению в газете «Звязда» от 26 мая 2017 г.

Задаток, уплаченный участником аукциона, ставшим победителем (лицом, приравненным к победителю), будет засчитан в счет окончательной стоимости Объекта. Задаток, уплаченный участниками аукциона, не ставшими победителем аукциона (лицом, приравненным к победителю), Организатор торгов возвращает безналичным платежом на их счета в течение 5 рабочих дней со дня проведения аукциона.

Победитель торгов (лицо, приравненное к победителю) обязан: в течение 3 рабочих дней после подписания протокола о результатах аукциона уплатить Организатору аукциона вознаграждение по результатам аукциона в размере 1% от окончательной цены продажи Объекта; в течение 20 календарных дней после подписания протокола о результатах аукциона заключить с Продавцом договор купли-продажи Объекта; в сроки согласно заключенному договору купли-продажи выплатить Продавцу стоимость Объекта, сформированную в установленном порядке. Если между Продавцом и Победителем аукциона (лицом, приравненным к победителю аукциона) в течение срока, установленного для заключения договора купли-продажи Объекта, не достигнута договоренность по срокам и порядку оплаты за Объект, такая оплата должна быть произведена в течение 60 календарных дней с момента подписания протокола о результатах аукциона.

Организатор: РУП «Гомельский институт недвижимости и оценки», г. Гомель, ул. Артема, 23.
☎ 8 (0232) 32-46-47; 32-00-71; 32-18-95 • www.gino.by • e-mail: info@gino.by
Продавец: ОАО «Гомельхлебпром», г. Гомель, ул. Интернациональная, 8. ☎ 8 (0232) 21-50-33; 21-50-34 •

ИЗВЕЩЕНИЕ О ПРОВЕДЕНИИ АУКЦИОНА

РУП «БЕЛСПЕЦКОНТРАКТ» 29 июня 2017 года проводит 9-й открытый аукцион по продаже имущества республиканской собственности

Номера лотов	Наименование техники	Местонахождение объекта	Начальная цена продажи (бел. руб.)	Сумма задатка (бел. руб.)
97	Специальный автомобиль Урал-375 с кузовом-фургоном К1-375 в составе: кузов-фургон К1-375 №020379 1982 г. 4 кат. Автошасси Урал-375 ш. 444812 дв. 520843 1986 г. 4 кат. 1 332 км	г. Осиповичи, в/ч 01313	5 200	520
98	Специальный автомобиль Урал-375 с кузовом-фургоном К2-375 в составе: кузов-фургон К2-375 №02180 1983 г. 4 кат. Автошасси Урал-375 ш. 392269 дв. 804614 1982 г. 4 кат. 1 957 км	г. Осиповичи, в/ч 01313	5 200	520
99	Грузовой Урал-4320-0011-01 ш. I0113122 дв. 368885 1988 г. *4 кат. 93 425 км*	г. Старые Дороги, в/ч 48668	5 800	580
100	Грузовой Урал-4320-0710-01 ш. XIP432000M0167363 дв. 738223 1991 г. *4 кат. 82 972 км*	г. Старые Дороги, в/ч 48668	5 800	580

Аукцион состоится по адресу: г. Минск, ул. Казинца, д. 2, 6-й этаж **29 июня 2017 г. в 11.00.**

К участию в аукционе допускаются юридические лица, индивидуальные предприниматели и физические лица, оплатившие задаток, гарантийный депозит и подавшие заявление на участие в аукционе, соглашение, учредительные и другие необходимые документы до **17.00 26 июня 2017 года**.

Заключительная регистрация участников аукциона будет производиться **29 июня 2017 г. с 9.00 до 9.45.**

Победитель аукциона обязан:

1. Заключить договор купли-продажи не позднее 3 банковских дней с момента проведения аукциона.

2. Произвести оплату стоимости движимого имущества разовым платежом в течение **5** банковских дней для резидентов Республики Беларусь и **10** банковских дней для нерезидентов Республики Беларусь со дня подписания договора купли-продажи.

Задаток, указанный в таблице, а также гарантийный депозит в размере 300,00 белорусских рублей и денежные средства за выигранное имущество перечисляются на расчетный счет РУП «Белспецконтракт»: белорусские рубли – р/с 3012244970018 в ОАО «Белинвестбанк», г. Минск, пр-т Машерова, 29, код 153001739, российские рубли – р/с 3012107883087 в Центре банковских услуг №701,ОАО «БПС-Сбербанк» г. Минск, ул. Чкалова, 18/1, код 369, УНН 101099370, ОКПО 37401662 Корреспондент – Сбербанк России г. Москва № корсчета 30111810100000000090. Реквизиты банка: БИК 044525225, ИНН 7707083893 к/с в ОПЕРУ Московского ГТУ Банка России №30101810400000000225, УНП 101099370, БИК 153001369. **Без НДС. Справки по тел. (017) 398 07 81, факс (017) 398 07 81. Наш адрес в Интернете: www.bsk.by, auk@bsk.by**

УВЕДОМЛЕНИЕ

Наблюдательный совет ОАО «Универсам Фрунзенский» сообщает о проведении внеочередного общего собрания акционеров, которое состоится 19 июня 2017 года в 13.00 со следующей повесткой дня:

1. Принятие решения о крупной сделке по заключению предварительного договора аренды с последующим выкупом.

Собрание состоится по адресу: г. Минск, пр-т Пушкина, 37, офис ОАО «Универсам Фрунзенский».

Регистрация участников собрания будет проводиться в день собрания с 12.00 до 13.00.

Акционерам необходимо иметь при себе документ, удостоверяющий личность; представителю акционера – доверенность и документ, удостоверяющий личность.

Наблюдательный совет ОАО «Универсам Фрунзенский».

УНП 100135329

В суд Шарковщинского района Витебской области поступило заявление о признании умершим Муравьева Александра Алексеевича, 18 марта 1955 года рождения, уроженца с. Ачхой-Мартан, Ачхой-Мартановский район ЧИ АССР, последнее известное место жительства которого: д. Лужки, ул. Школьная, дом 1, кв. 14, Шарковщинского района, Витебской области.

Просьба ко всем гражданам и юридическим лицам, которые имеют сведения о Муравьеве Александре Алексеевиче, сообщить их суду Шарковщинского района Витебской области по адресу: г.п. Шарковщина, улица 17 сентября, 8 в течение двух месяцев со дня публикации объявления

УНП 190055182

МОГИЛЕВСКИЙ ФИЛИАЛ РУП «ИНСТИТУТ НЕДВИЖИМОСТИ И ОЦЕНКИ»

сообщает о проведении повторных торгов 12.06.2017 г. в 12.00 по адресу: г. Могилев, ул. Первомайская, 99.

ЛОТ №1. Капитальное строение с инв. №710/С – 62063 – Гараж 41, расположенное по адресу: Могилевская обл, г. Бобруйск, ПГСК «Пилот – 17 г. Бобруйска» (ул. Ковзана, 85) общ. пл. 25,4 кв. м.

Начальная цена продажи – 1890,00 бел. руб. Сумма задатка – 189,00 бел. руб.

Информация о предыдущих аукционах была размещена в номерах газеты «Звязда» от 20.10.2016 г., 30.11.2016 г., 14.01.2017 г., 18.02.2017 г., 01.04.2017 г.

Дополнительную информацию можно получить по тел.: (8-0222) 32-43-98, (8-0291) 400-394; 8 029 624-26-25

УПРАВЛЯЮЩИЙ ОБЪЯВЛЯЕТ О ПРОВЕДЕНИИ ТОРГОВ ПО ПРОДАЖЕ ИМУЩЕСТВА

Торги проводятся в форме открытого аукциона. Торги состоятся 12 июня 2017 г. в 11.00 по адресу: Гомельская область г. Ветка, ул. Батракова, 38

№ лота	Наименование объекта, краткая характеристика объекта (лота)	Начальная цена продажи, руб. (цена с учетом НДС)	Задаток руб.	Шаг аукциона, %	Затраты на подготовку документации
Лот №63	Установка компресорная, инв. №4052	8 988,00	898,80	5	**192,98**
Лот №64	TWIST TESTER (крутокмер) инв. №2021	6 468,00	646,80	5	**192,98**
Лот №65	FIBROTEST ЭЛЕКТРИЧЕСКИЙ, инв. №2020	62 916,00	6 291,60	5	**192,98**
Лот №66	Измерительный прибор для верхних валиков, инв. №52	6 888,00	688,80	5	**192,98**
Лот №52	Станок зубофрезерный мод. 5К-8/10 инв. №330	2 046,60	204,66	5	**382,18**
Лот №53	Станок механический ножовочный инв. №338	2 559,60	255,96	5	**382,18**

Имущество расположено по адресу: Гомельская область, г. Ветка, ул. Батракова, 38.

Для участия в торгах необходимо:

1. Оплатить задаток в размере, указанном в объявлении, от начальной цены лота на р/с 3012210290015 в РКЦ №8 филиала ОАО «Белагропромбанк» Гомельское областное управление г. Ветка, ул. Чапаева, 6, МФО 151501912, УНН 400052674.

2. **По 8 июня 2017 года** включительно в рабочие дни с 9.00 до 15.00 подать заявление на участие в торгах и другие документы в соответствии с законодательством по адресу: Гомельская обл., г. Ветка, ул. Батракова, 38.

К заявлению прилагаются следующие документы: заверенная банком копия платежного поручения о внесении суммы задатка на расчетный счет, указанный в извещении (информационном сообщении); индивидуальным предпринимателям – копия (без нотариального засвидетельствования) свидетельства о государственной регистрации; юридическим лицам – доверенность, выданная представителю юридического лица (кроме случаев, когда юридическое лицо представляет его руководитель), а также копия (без нотариального засвидетельствования) свидетельства о государственной регистрации юридического лица; иностранным юридическим лицом, иностранной организацией, не являющейся юридическим лицом, созданной в соответствии с законодательством иностранных государств, иностранным государством и их административно-территориальными единицами в лице уполномоченных органов, международной организацией – легализованные в установленном порядке копии учредительных документов, выписка из торгового реестра страны происхождения (выписка должна быть подготовлена в течение шести месяцев до подачи заявления на участие в торгах) либо иное эквивалентное доказательство статуса юридического лица в соответствии с законодательством страны происхождения, документ о финансовой состоятельности, выданный обслуживающим банком или иной кредитно-финансовой организацией; представителем иностранного инвестора – легализованная в установленном порядке доверенность, документы о финансовой состоятельности иностранного инвестора, выданные обслуживающим банком или иной кредитно-финансовой организацией без нотариального засвидетельствования; представителем гражданина Республики Беларусь или индивидуального предпринимателя – доверенность.

При подаче документов на участие в торгах граждане Республики Беларусь, иностранные граждане, физические лица (граждане Республики Беларусь и лица без гражданства), постоянно проживающие за пределами Республики Беларусь, в том числе представители юридических лиц Республики Беларусь, представители иностранных инвесторов предъявляют паспорт или иной документ, удостоверяющий личность. В случае отсутствия у физического лица текущего счета необходимо его открыть.

В случае если аукцион признан не состоявшимся в силу того, что заявление на участие в нем подано только одним участником, объекты аукциона продаются этому участнику при его согласии по начальной цене, увеличенной на 5%.

Участник торгов имеет право до начало торгов письменно отозвать свое заявление на участие в них. Неявка участника торгов на торги признается отказом от участия в торгах. В этих случаях сумма внесенного им задатка возвращается продавцом в течение пяти рабочих дней со дня проведения торгов.

Победителями торгов будут признаны участники, предложившие более высокую цену. Лица, являющиеся победителями торгов, обязаны: подписать протокол о результатах аукциона, заключить договор купли-продажи в срок не позднее 20 календарных дней от даты подписания протокола о результатах аукциона, оплатить приобретаемое имущество в сроки, определенные в договоре купли-продажи, и возместить затраты на организацию и проведение аукциона, в т.ч. расходы по изготовлению и предоставлению участникам аукциона документации, необходимой для его проведения в течение 3 банковских дней с момента подписания протокола. Информация о затратах, порядке и сроках их возмещения доводится до сведения участников до начала аукциона в течение 3 банковских дней с момента подписания протокола. Задатки, уплаченные участниками аукциона, ставшими победителями, будут учтены в счет исполнения обязательств по договору купли-продажи. Порядок проведения торгов, условия, оформление участия в торгах определяются согласно Плану ликвидации ОАО «Ветковская хлопкопрядильная фабрика», ознакомиться с которым можно в дни приема заявок на участие в торгах. С дополнительной информацией о торгах можно ознакомиться по адресу: Гомельская область, г. Ветка, ул. Батракова, 38, тел.: 8 (02330) 2-11-06, 2-12-03

ИЗВЕЩЕНИЕ О ПРОВЕДЕНИИ АУКЦИОНА

Государственное предприятие «МГЦН» 27 июня 2017 г. проводит 210-й открытый аукцион по продаже права заключения договоров аренды капитальных строений (зданий, сооружений), изолированных помещений, машино-мест, их частей, находящихся в государственной и иной собственности

№ предмета аукциона	Местонахождение имущества	Площадь (кв. м)	Размер коэффициента к базовой ставке арендной платы или размер арендной платы	Начальная цена права заключения договора аренды объекта (руб.)	Целевое использование имущества	Сумма задатка (руб.)	Характеристика имущества и иные сведения
Арендодатель – ОАО «Заводской райпищеторг», тел.: +375 (17) 291-34-72, +375 (17) 291-32-16							
1	г. Минск, ул. Шабаны, 14	1341,0	1,1	1 528,74	Под торговый объект	152,80	Отдельно стоящее одноэтажное здание (год постройки – 1978). Имеются: отопление, естественное освещение, энергоснабжение, водоснабжение, канализация, санузлы, отдельный вход, система охранной сигнализации, парковка, подъездные пути, подвальные и складские помещения. Не требует ремонта. Возможно перепрофилирование.
Арендодатель – ЖКУ ОАО «МАПИД», тел. +375 (17) 256-20-07							
2	г. Минск, ул. Ольшевского, 32-73	295,9	2,0	1 124,42	Под административные цели (офис), физкультурно-оздоровительные или другие цели, возможные для размещения на данном объекте (кроме организаций, имеющих льготы по аренде: общественные объединения, коллегии адвокатов, центры поддержки предпринимательства, спортивные детские секции и т. д.); оказание услуг населению по предварительному согласованию с арендодателем (за исключением ритуальных услуг, прачечной, химчистки)	112,40	Встроенное помещение на 1-м этаже жилого дома. Имеются: отопление, энергоснабжение, естественное освещение, санузел, отдельный вход. Выполнен ремонт. По техническому паспорту – встроенное помещение физкультурно-оздоровительного и спортивного назначения. При использовании объекта под другие цели, требующие перепрофилирования объекта, все мероприятия осуществляются арендатором за счет собственных средств без последующего возмещения затрат.

БАВ – базовая арендная величина с 01.04.2017 составляет 15,20 рублей.

Договор аренды заключается сроком на пять лет, если иное не указано в настоящем извещении.

Организатор аукциона – государственное предприятие «МГЦН», г. Минск, ул. К. Маркса, 39, каб. 10.

Аукцион состоится <u>**27 июня 2017 г. в 11.00**</u> по адресу: г. Минск, ул.К.Маркса, 39, зал аукционов. Возможность **осмотра Имущества**, право заключения договора аренды которого выставлено на аукцион, **обеспечивает арендодатель.**

Организатор аукциона настоятельно рекомендует лицам, желающим участвовать в аукционе, уточнять у арендодателя возможность использования объекта под планируемые виды деятельности (в том числе с учетом требований санитарных и противопожарных норм), а также размер коммунальных платежей.

Аукцион проводится в порядке, предусмотренном Положением о порядке проведения аукционов по продаже права заключения договоров аренды капитальных строений (зданий, сооружений), изолированных помещений, машино-мест, их частей, находящихся в государственной собственности, утвержденным постановлением Совета Министров Республики Беларусь от 08.08.2009 № 1049, а также иными актами законодательства.

Участвовать в аукционе могут юридические и физические лица, включая индивидуальных предпринимателей.

Лицо, желающее принять участие в аукционе:

- уплачивает задаток (юридические лица и индивидуальные предприниматели оплату производят **платежным поручением**!) по соответствующему предмету торгов (назначение платежа – **задаток для участия в аукционе № 210 от 27.06.2017 по предмету аукциона №** ______), перечисляемый на расчетный счет № 3012104971019 в региональной дирекции № 700 по г. Минску и Минской области ОАО «БПС-Сбербанк», код 153001369, УНП 190398583, государственное предприятие «МГЦН» (сумма задатка по каждому предмету торгов указана в соответствующей графе таблицы). **Сумма задатка для участия в аукционе должна быть внесена в срок, установленный для приема документов;**

- подает организатору аукциона заявление на участие в аукционе с приложением следующих документов (бланк заявления можно получить у организатора аукциона):

юридическое лицо – резидент Республики Беларусь:

копии документа, подтверждающего государственную регистрацию юридического лица;

копии **платежного поручения** о перечислении задатка на текущий (расчетный) счет организатора аукциона;

юридическое лицо – нерезидент Республики Беларусь:

легализованной в установленном порядке копии учредительных документов и выписки из торгового реестра страны происхождения (выписка должна быть произведена не ранее чем за 6 месяцев до даты подачи заявления на участие в аукционе) или иного эквивалентного доказательства юридического статуса в соответствии с законодательством страны происхождения;

копии **платежного поручения** либо иного документа о перечислении задатка на текущий (расчетный) счет организатора аукциона;

индивидуальный предприниматель:

копии документа, подтверждающего государственную регистрацию индивидуального предпринимателя;

копии **платежного поручения** о перечислении задатка на текущий (расчетный) счет организатора аукциона;

физическое лицо – копии платежного документа о перечислении задатка на текущий (расчетный) счет организатора аукциона;

- заключает с организатором аукциона соглашение о правах, обязанностях и ответственности сторон в процессе подготовки и проведения аукциона (далее – соглашение), бланк которого можно получить у организатора аукциона.

При подаче заявления на участие в аукционе с прилагаемыми документами и заключении соглашения:

физическое лицо, индивидуальный предприниматель предъявляют организатору аукциона документ, удостоверяющий личность;

представитель физического лица, индивидуального предпринимателя, юридического лица предъявляет организатору аукциона оригинал доверенности (документ, подтверждающий полномочия должностного лица), документ, удостоверяющий личность.

Прием документов и консультации по вопросам участия в аукционе **осуществляются с 30 мая 2017 г. по 21 июня 2017 г. включительно в рабочие дни с 9.00 до 13.00 и с 14.00 до 17.00 (по пятницам – до 16.45) по адресу: г. Минск, ул. К. Маркса, 39, каб. 6.**

Ответственность за достоверность сведений, указанных в документах, представленных для участия в торгах, несут лица, их подавшие.

Заявления на участие в аукционе, поступившие после установленного срока, не рассматриваются.

Порядок оформления участия в аукционе: лицу, допущенному к участию в аукционе, организатор аукциона выдает билет участника аукциона, в котором указывается порядковый номер, под которым данное лицо зарегистрировано.

При отсутствии у лица, желающего участвовать в аукционе, текущего (расчетного) счета в учреждении банка, он должен быть открыт до подачи заявления на участие в аукционе и указан в заявлении.

Порядок определения победителя аукциона:

- торги проходят в форме открытого аукциона на повышение начальной цены и проводятся аукционистом, определяемым организатором аукциона;

- аукцион продолжается до тех пор, пока по новой объявленной аукционистом цене аукционный номер поднимает только один участник аукциона или пока не останется только один участник, предложивший наиболее высокую цену. Аукционист трижды называет цену, по которой продан предмет аукциона, и объявляет о продаже данного предмета аукциона, а также сообщает номер участника аукциона, выигравшего аукцион по данному предмету аукциона (далее – победитель аукциона).

Размер штрафа, уплачиваемого участником аукциона и (или) его победителем (приравненным к нему лицом) в случаях, предусмотренных законодательством и соглашением, составляет 100 (сто) базовых величин на дату проведения аукциона.

Победитель аукциона (лицо, приравненное к победителю аукциона) в течение 3 рабочих дней со дня его проведения обязан в установленном порядке перечислить **на текущий (расчетный) счет арендодателя** сумму, за которую продан предмет аукциона, за вычетом внесенной им суммы задатка, а также возместить организатору аукциона затраты на его организацию и проведение. **Информация о затратах доводится до сведения участников перед началом аукциона.**

Важно! *Договор аренды по результатам аукциона может быть заключен исключительно с участником аукциона, ставшим победителем (приравненным к нему лицом). Заключение договора аренды, целевое назначение которого предполагает осуществление предпринимательской деятельности, с субъектом, который в силу законодательства не может осуществлять названную деятельность, не допускается.*

<u>**Договоры аренды имущества должны быть заключены в течение 10 рабочих дней со дня проведения аукциона и подписания протокола аукциона.**</u>

Телефоны для справок: отдел аукционов – + 375 (17) 327 40 22, отдел аренды – + 375 (17) 327 41 70, 327 47 29, 328 36 57, бухгалтерия – + 375 (17) 328 36 58. Интернет: www.mgcn.by.

«Бяжы, студэнт, спяшай у веды!»

ПА ГАРЫЗАНТАЛІ: 5. ... знаў, каму панядзе даў (прык.). **7.** У студэнтаў перыяд здачы экзаменаў; («ад ... да ... жывуць студэнты весела» (студэнцкая прык.). **9.** Навучанне, асвета. **11.** «Вада — адзіны добры ... для мудрага». Г. Тора. **12.** Паэт і музыкант, выканаўца ўласных песень. **16.** Галіна, ніва дзейнасці (перан.). **17.** ... — мост у свет ведаў (прык.). **18.** Мера аптэкарскай вагі; («лепш ... ўдачы, чым кілаграм золата» (яўрэйская прык.). **19.** Старажытны эстонскі горад студэнтаў. **20.** Галіна дзейнасці (перан.). **21.** Стол для ручной сталярнай, слясарнай і іншай работы. **25.** Глыбіня — у моры, ... — у навуцы (прык.). **26.** ... не блага (прык.). **27.** ... навукі; першапачатковыя веды.

ПА ВЕРТЫКАЛІ: 1. Драўляная перакладзіна ў санях. **2.** ... думаў, ды мудра сказаў (прык.). **3.** Чым больш навукі, тым лаўчэй ... (прык.). **4.** Прыстасаванне, па якім сцякае вада. **6.** Студэнцкая песня (гімн), якая з'явілася ў XIII або XIV стагоддзі; назва гімна ў перакладзе з лацінскай мовы азначае «ўзрадуемся». **8.** Перыяд вучобы ў вышэйшай навучальнай установе. **10.** Праверка шкалы дзялення ў якога-небудзь вымяральнага прыбора. **13.** Жанчына, якая перанесла пакуты; ёй была святая Таццяна, дзень якой адзначаюць 25 студзеня як свята студэнтаў. **14.** Тое, што і каляіна. **15.** Невялікая эстрадная п'еса. **21.** «Бяжы, студэнт, спяшай у ... — // Ад іх ёсць ключык у цябе». З верша У. Гайдука «Студэнт». **22.** Тое, што і шаша. **23.** Музычны смычковы інструмент. **24.** Бабскі ... . Адна з народных назваў Таццянінага дня, які адзначалі 25 студзеня.

Склаў Лявон ЦЕЛЕШ. *г. Дзяржынск.*

ПРАВЕРЦЕ, КАЛІ ЛАСКА, АДКАЗЫ:

Па гарызанталі: 5. Бог. 7. Сесія. 9. Адукацыя. 11. Напітак. 12. Бард. 16. Арэна. 17. Кніга. 18. Унцыя. 19. Тарту. 20. Ніва. 21. Варштат. 25. Мудрасць. 26. Увага. 27. Азы. **Па вертыкалі:** 1. Вяз. 2. Мала. 3. Рукі. 4. Сцёк. 6. «Гаўдэамус». 8. Студэнцтва. 10. Каліброўка. 13. Пакутніца. 14. Каляя. 15. Скетч. 21. Веды. 22. Шаса. 23. Альт. 24. Кут.

АД КАМЕДЫІ ДА ХОРАРА

«Дзікім паляваннем караля Стаха» закрыўся ў Гомелі XIII Міжнародны фестываль тэатральнага мастацтва «Славянскія тэатральныя сустрэчы».

Восем спектакляў, што акцёры з Расіі, Польшчы, Украіны, Беларусі ігралі двойчы на дзень, паспелі паглядзець гомельскія тэатралы і журы, якое ўзначальваў **дырэктар Рэспубліканскага тэатра беларускай драматургіі Уладзімір КАРАЧЭЎСКІ.** Ён адзначыў, што:

— Вельмі хочацца, каб гэты фестываль развіваўся і жыў. Не толькі ў сталіцы краіны, але і ў рэгіёнах павінна быць яркае культурнае жыццё. І гэты выдатны фестываль у Гомелі — прамы таму доказ.

Фота Уладзіміра СТУПІНСКАГА.

Узнагароду атрымлівае мастацкі кіраўнік Беларускага рэспубліканскага тэатра юнага гледача Уладзімір САВІЦКІ.

Псіхалагічны дэтэктыў па аповесці Уладзіміра Караткевіча стаў той фінальнай кропкай, якая па-сапраўднаму ўразіла прыхільнікаў Мельпамены. Беларускі рэспубліканскі тэатр юнага гледача зрабіў сваю інсцэніроўку культавага твора беларускай літаратуры. Высокі ўзровень сцэнічнага майстэрства трупы і рэжысура спектакля (ён пастаўлены мастацкім кіраўніком тэатра Уладзімірам Савіцкім), былі адзначаны журы. ТЮГ узяў адразу тры лаўрэацкія ўзнагароды. «Дзікае паляванне караля Стаха» прызнана найлепшай пастаноўкай па рэжысуры, а таксама за выкананне галоўных мужчынскай і жаночай роляў. Дыпломы і прызы атрымалі Аляксандр Палазкоў і Кацярына Крылова.

Ацаніла журы і акцёрскае майстэрства гамяльчан у спектаклі «Рамэа і Джульета». Лаўрэатам у намінацыі «мужчынская роля другога плана» названы Юрый Марціновіч, а прыз за найлепшы акцёрскі дуэт дастаўся Анастасіі Задорынай і Сяргею Лагуценку. Незабыўнае ўражанне на гледачоў, крытыкаў і журы пакінула «Камедыя пра нешчаслівага селяніна, яго жонку Маланку, жыда Давіда і чорта, які страціў сэнс існавання» (па п'есе беларускага драматурга Уладзіміра Рудава). Такім чынам трупа Чарнігаўскага абласнога акадэмічнага ўкраінскага музычна-драматычнага тэатра імя Тараса Шаўчэнкі заваявала два лаўрэацкія дыпломы. Украінцы атрымалі ўзнагароды «За найлепшы акцёрскі ансамбль» і «За найлепшы спектакль».

Ірына АСТАШКЕВІЧ. *iost@zviazda.by*

Даты | Падзеі | Людзі

26 МАЯ

1887 год — нарадзіўся (Пастаўшчына) Антон Міхайлавіч Ціхан, савецкі партыйны і дзяржаўны дзеяч. Удзельнік Лютаўскай і Кастрычніцкай рэвалюцыі 1917 года ў Маскве, член Басманнага райкама РСДРП (б), ВРК, адзін з арганізатараў Чырвонай гвардыі ў раёне, дэпутат Массавета. У 1917—1928 гадах — старшыня Басманнага райсавета. У 1930—1933-м — наркам працы СССР. З 1935 года працаваў у Мінску, упаўнаважаны камісіі савецкага кантролю пры СНК СССР па Беларусі. У 1938 годзе арыштаваны, у 1939-м расстраляны. Рэабілітаваны ў 1954 годзе.

1877 год — нарадзілася Айседора Дункан (1877—1927), амерыканская танцоўшчыца, адна з заснавальнікаў школы танца мадэрн. У 1921—1924 гадах жыла ў Расіі, арганізавала ўласную студыю ў Маскве.

1910 год — нарадзіўся (Берлін) Эдзі Рознер, кампазітар, аранжыроўшчык, джазавы трубач, заслужаны артыст Беларусі (1944). Валодаў віртуознай ігрой на трубе. З 1939 года жыў у СССР. У 1940 годзе быў кіраўніком Дзяржаўнага джаз-аркестра БССР. У 1946-м рэпрэсаваны, рэабілітаваны ў 1954-м. Кіраваў эстраднымі аркестрамі Масквы, з 1969 года — аркестрам Гомельскай абласной філармоніі. У 1972 годзе перабраўся ў Заходні Берлін. Аўтар шматлікіх папулярных песень, танцавальных мелодый. Памёр у 1976 годзе.

1928 год — нарадзіўся Юрый Іванавіч Паўлаў, беларускі геолаг, заслужаны геолаг-разведчык БССР. Працаваў у Старобінскай геолага-пошукавай экспедыцыі, быў начальнікам Нараўлянскай нафтаразведкі, галоўным інжынерам, дырэктарам Беларускай канторы разведачнага свідравання, з 1973 года — начальнік Упраўлення геалогіі БССР, у 1986—1988 гадах — генеральны дырэктар ВА «Белгеалогія». Удзельнічаў у адкрыцці Рэчыцкага, Асташковіцкага, Вішанскага і іншых радовішчаў нафты. Лаўрэат Дзяржаўнай прэміі Беларусі.

1952 год — у Боне прадстаўнікамі Вялікабрытаніі, ЗША і Францыі, з аднаго боку, і ФРГ — з другога, быў падпісаны дагавор, які адмяніў акупацыйны статут на тэрыторыі Заходняй Германіі («Агульны дагавор») і які быў накіраваны на далучэнне ФРГ да ваенных блокаў заходніх дзяржаў. Дагавор не ўступіў у сілу, пасля быў уключаны з некаторымі папраўкамі ў Парыжскія пагадненні 1954 года.

Было сказана

Вера ВЯРБА, паэтэса:

«Нават мары аб вясне даволі,
Каб вясна цвіла ў жыцці тваім...»

СЁННЯ

Сонца

	Усход	Захад	Даўжыня дня
Мінск —	4.51	21.23	16.32
Віцебск —	4.33	21.20	16.47
Магілёў —	4.41	21.13	16.32
Гомель —	4.46	21.02	16.16
Гродна —	5.08	21.37	16.29
Брэст —	5.17	21.29	16.12

Месяц

Маладзік 25 мая.
Месяц у сузор'і Блізнят.

Імяніны

Пр. Глікерыі, Ірыны, Аляксандра, Васіля, Георгія, Макара, Сяргея, Яфіма.
К. Марыяны, Паўліны, Эвеліны, Паўла, Філіпа, Яна.

Фота Марыны ГАРЭЛАВАЙ.

ЗАЎТРА

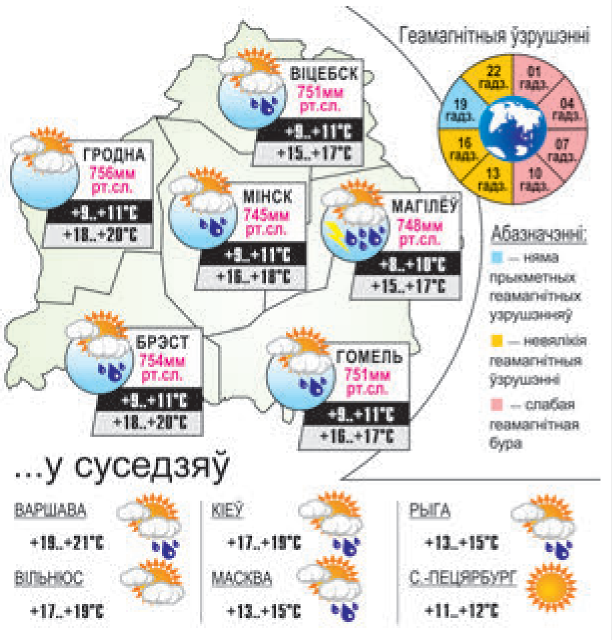

УСМІХНЕМСЯ

Добрым словам і відэарэгістратарам можна дамагчыся значна больш ветлівасці, чым адным толькі добрым словам.

Бальніца хуткай дапамогі. Урач заходзіць у палату і пачынае аглядаць чалавек шэсць хворых — ва ўсіх траўма галавы. Пытаецца першага:

— Чым гэта вас так?

— Качалкай.

— А вас?

— Таксама качалкай.

— А вас?

— І мяне качалкай...

— Гэта што — эпідэмія такая, ці што?

— Не, доктар... Вы вунь таго мужыка ў коме бачыце? Ну дык вось — ён уцякаў ад сваёй жонкі і паспрабаваў згубіцца ў натоўпе.

Пайшла купляць сукенку, не ўлезла. Знервавалася і купіла торт...

Улез, падлюка!

— Слухай, нам ужо па 30 гадоў. Варта задумацца пра будучыню, бо ёсць мэты, якія потым будзе вельмі складана дасягнуць!

— Прапануўваеш мінералку на раніцу адразу купіць?

— Так!

Малюнак Пятра КОЗІЧА.

ЗВЯЗДА БЕЛАРУСКАЯ ГАЗЕТА

ЗАСНАВАЛЬНІКІ: Савет Рэспублікі Нацыянальнага сходу Рэспублікі Беларусь, Палата прадстаўнікоў Нацыянальнага сходу Рэспублікі Беларусь, Савет Міністраў Рэспублікі Беларусь

РЭГІСТРАЦЫЙНАЕ ПАСВЕДЧАННЕ НУМАР 2 АД 17 ЛЮТАГА 2009 ГОДА, ВЫДАДЗЕНАЕ МІНІСТЭРСТВАМ ІНФАРМАЦЫІ РЭСПУБЛІКІ БЕЛАРУСЬ.

Дырэктар — галоўны рэдактар СУХАРУКАЎ Павел Якаўлевіч.

РЭДАКЦЫЙНАЯ КАЛЕГІЯ: Н. ДРЫНДРОЖЫК, Н. КАРПЕНКА (першы намеснік галоўнага рэдактара), А. ЛЯЎКОВІЧ (першы намеснік дырэктара), М. ЛІТВІНАЎ (намеснік галоўнага рэдактара), В. МЯДЗВЕДЗЕВА (намеснік галоўнага рэдактара), А. КЛЯШЧУК, Н. РАСОЛЬКА, С. РАСОЛЬКА, А. СЛАНЕЎСКІ (намеснік галоўнага рэдактара), В. ЦЕЛЯШУК.

Выдавец — Рэдакцыйна-выдавецкая ўстанова «Выдавецкі дом «Звязда».

НАШ АДРАС: 220013 г. Мінск, вул. Б. Хмяльніцкага, 10-а.

ТЭЛЕФОНЫ Ў МІНСКУ: прыёмнай – 287 19 19 (тэл./факс); аддзелаў: пісьмаў — 287 18 64, маркетынгу — 284 44 04, бухгалтэрыі: 287 18 81.

Аўтары апублікаваных матэрыялаў нясуць адказнасць за падбор і дакладнасць фактаў. Іх меркаванні не заўсёды супадаюць з меркаваннем рэдакцыі. Рэдакцыя па сваім меркаванні адбірае і публікуе адрасаваныя ёй пісьмы. Передрук матэрыялаў, апублікаваных у «Звяздзе», толькі з дазволу рэдакцыі.

http://www.zviazda.by;
e-mail: info@zviazda.by,
(для зваротаў): zvarot@zviazda.by

ПРЫЁМ РЭКЛАМЫ тэл./факс: 287 17 79, e-mail: reklama@zviazda.by

Матэрыялы, пазначаныя гэтым значком, носяць рэкламны характар. Адказнасць за змест рэкламы нясуць рэкламадаўцы.

Газета аддрукавана ў Рэспубліканскім унітарным прадпрыемстве «Выдавецтва «Беларускі Дом друку». ЛП № 02330/106 ад 30.04.2004. 220013, Мінск, пр. Незалежнасці, 79. Выходзіць 5 разоў на тыдзень.

Тыраж 20.008. Індэкс 63850. Зак. № 1871.

М 1 2 3 4 5 6 7 8 9 10 11 12
П 1 2 3 4 5 6 7 8 9 10 11 12

Нумар падпісаны ў 19.30 25 мая 2017 года.