Родная газета на роднай мове

ЗВЯЗДА

Выдаецца з 9 жніўня 1917 г.

2 ЧЭРВЕНЯ 2017 г. ПЯТНІЦА №103 (28467)

БЕЛАРУСКАЯ ГАЗЕТА

XVII НАЦЫЯНАЛЬНЫ ФЕСТЫВАЛЬ БЕЛАРУСКАЙ ПЕСНІ І ПАЭЗІІ
Мала93ечна-2017

СВЯТА ДУХОЎНАЙ СПАДЧЫНЫ

Удзельнікам XVII Нацыянальнага фестывалю беларускай песні і паэзіі

Паважаныя сябры!

Сардэчна віншую вас з адкрыццём XVII Нацыянальнага фестывалю беларускай песні і паэзіі.

За гады існавання фестываль стаў яскравай падзеяй у культурным жыцці рэспублікі. Традыцыйна ён садзейнічае ўзбагачэнню духоўнай спадчыны нашых продкаў, папулярызацыі роднага паэтычнага слова, захаванню найлепшых дасягненняў музычнага мастацтва краіны.

Праграма сёлетняга свята, прысвечаная 135-годдзю з дня нараджэння вялікіх песняроў Беларусі Янкі Купалы і Якуба Коласа, надае запланаваным мерапрыемствам асабліва высокае гучанне.

Упэўнены, што гэты творчы форум зноў адкрые цікавыя праекты і новыя імёны, паспрыяе прафесійнаму росту маладых талентаў.

Жадаю ўсім удзельнікам фестывалю натхнення, а яго гасцям — прыемных уражанняў і цёплых сустрэч!

Прэзідэнт Рэспублікі Беларусь Аляксандр ЛУКАШЭНКА

ЦЫТАТА ДНЯ

Вячаслаў ШЫЛА, намеснік міністра аховы здароўя:

«Колькасць замежных грамадзян, якія атрымалі медыцынскія паслугі ў Беларусі, з 2010-га да 2016 года вырасла ў 1,5 раза. Напрыклад, экспарт медыцынскіх паслуг праз усе каналы рэалізацыі ў 2016 годзе па Вялікабрытаніі вырас у 3,4 раза, па Аўстраліі — у 8,7 раза, ЗША — амаль у 3 разы... У першым квартале 2017 года медыцынскія паслугі ў Беларусі атрымалі прадстаўнікі 98 краін. У нас павялічыўся ў 2 разы экспарт у Літву, Грузію, Польшчу, актыўна расце экспарт у Аўстралію. Сярод пацыентаў, якія атрымалі медыцынскую дапамогу ў нас, адзначаны грамадзяне 128 краін свету. У арганізацыях сістэмы Міністэрства аховы здароўя за 2016 год медыцынскія паслугі атрымалі больш за 150 тысяч замежных грамадзян».

Курсы замежных валют, устаноўленыя НБ РБ з 02.06.2017 г.

Долар ЗША	1,8635	▼
Еўра	2,0924	▲
Рас. руб.	0,0329	■
Укр. грыўня	0,0709	■

ISSN 1990 - 763X

Рыбацкі стаж бабулі Надзеі

На Браслаўскіх азёрах, а менавіта ў вёсцы Слабодка, можна сустрэць незвычайнага рыбака — Надзею ГУДЗЕЛЬ. Ад летняй сядзібы Надзеі Фядосаўны возера — праз дарогу, і ў кожную вольную хвіліну васьмідзесяціпяцігадовая жанчына ідзе на рыбацкі масток.

Фота Анатолія КЛЕШЧУКА.

■ Нясумнае лета

ДА ЗАЕЗДУ ГАТОВЫ!

Як дзіцячыя лагеры рыхтуюцца да сезона?

Тры кашулі, пяць пар шкарпэтак і ўбор для дыскатэкі. Вось далёка не поўны спіс таго, што дзіцяці абавязкова трэба ўзяць з сабой у лагер. Больш за 350 тысяч школьнікаў адпачнуць гэтым летам у аздараўленчых лагерах. Як там рыхтуюцца да заезду? Мы наведаліся ў лагер «Гарызонт», дзе ўжо ў панядзелак чакаюць першую змену.

СТАР. 4

■ Спецыяльны рэпартаж

На танку Перамогі — нашчадак пераможцы

Карэспандэнты «Звязды» на свае вочы ўбачылі, як рыхтуюцца да ваеннага парада, што адбудзецца ў Мінску на Дзень Незалежнасці

Фота Сяргея НІКАНОВІЧА.

На аэрадроме «Ліпкі» рэпеціруюць толькі баявыя машыны. Знешне яны яшчэ не «ў форме»: тэхніку пафарбуюць напярэдадні свята. Ва ўсім астатнім — што датычыцца зладжанасці парадных разлікаў, вытрымлівання дыстанцыі і хуткасці руху, а таксама выраўноўвання ў адну лінію — «жалезныя коні», а таксама іх «вершнікі» гатовы да галоўнай урачыстасці года. Засталіся толькі штрыхі...

Па традыцыі адкрые механізаваную калону танк Перамогі — легендарны Т-34-85, які 3 ліпеня 1944 года пад камандаваннем гвардыі малодшага лейтэнанта Дзмітрыя Фролікава першым уварваўся ў беларускую сталіцу.

СТАР. 4

ЗВЯЗДА Да чытача з любоўю!

ПІШАМ ПРА ТОЕ, ШТО САПРАЎДЫ ВАЖНА,
5 разоў на тыдзень!
Ідзе падпіска на «Звязду» на III квартал і II паўгоддзе 2017 года!
ЗАСТАВАЙЦЕСЯ З НАМІ — БУДЗЕ ЦІКАВА!

ЧАМУ ПАДКАЧАЛА НАФТА?

У Палацы Незалежнасці абмеркавалі стратэгію развіцця айчыннай нафтаперапрацоўкі

Няхай уласных запасаў нафты наша дзяржава мае не так шмат, айчынная нафтаперапрацоўка развіта добра. Мадэрнізацыя ж адпаведных заводаў павінна была павялічыць даходы ад сферы. Але гэтага не толькі не адбылося, а, наадварот, паступленні ад названай галіны ў дзяржаўную казну пачалі зніжацца. Натуральна, ёсць аб'ектыўная прычына: падзенне сусветных цэн на «чорнае золата», тут мы мала што можам зрабіць. У той жа час існуюць і суб'ектыўныя фактары. На іх кіраўнік дзяржавы Аляксандр Лукашэнка засяродзіў увагу падчас учарашняй нарады, прысвечанай стратэгіі развіцця беларускай нафтаперапрацоўкі.

— Няма неабходнасці яшчэ раз казаць пра важнасць гэтага пытання, — адзначыў Аляксандр Лукашэнка. — Я ўжо некалі казаў пра тое, што гэтае пытанне падобнае да незалежнасці нашай дзяржавы. Мы павінны зрабіць усё, каб гарантаваць энергетычную незалежнасць і бяспеку Беларусі. Гэта стратэгічная галіна краіны, доля якой у прамысловасці складае больш за 13%, а ў экспарце і таго болей — 17%. Тым не менш унёсак у беларускую эканоміку, на жаль, зніжаецца. Дабаўленая вартасць нафтаперапрацоўкі ў валавы ўнутраны прадукт у 2016 годзе, калі дакладна палічыць, складае ўсяго паўпрацэнта.

Прэзідэнт параўнаў: унёсак двух нафтаперапрацоўчых заводаў, напрыклад, супастаўляльны з такой кампаніяй, як «Белтэлекам».

У мінулым годзе з'явілася негатыўная тэндэнцыя ў знешнім гандлі нафтай і нафтапрадуктамі. Сальда па выніках бягучага года аказваецца як адмоўнае. Такая сітуацыя выклікае сур'ёзную асцярогу ўлады: нафтаперапрацоўка з флагмана эканомікі ператвараецца ў стратную галіну, якую неабходна мадэрнізаваць.

— Ва ўдасканаленне НПЗ укладзены немалыя грошы, а патрэбнай аддачы дагэтуль няма, — нагадаў кіраўнік дзяржавы. — На запланаванную ў 2015 годзе глыбіню перапрацоўкі нафты — а абяцана было больш за 90% — выйсці на сённяшні дзень так і не атрымалася.

У чым жа праблема?

— Бясспрэчна, аб'ектыўна сказаўся ўплыў сусветнай кан'юнктуры на зніжэнне эфектыўнасці працы, — канстатаваў Аляксандр Лукашэнка. — Цэны ўпалі ў нафту ў два з паловай разы, а то і болей. Аднак негатыўную ролю сыгралі і пралікі па вызначэнні стратэгіі развіцця галіны. І вось галоўнае пытанне: у чым гэтыя пралікі? Таксама адсутнасць выразнай праграмы дзеянняў урада па гэтым пытанні. Другое пытанне: чаму?

Па словах Прэзідэнта, некампетэнтная падрыхтоўка праектаў, няправільнае размеркаванне сіл і сродкаў прывялі да павелічэння кошту і тэрмінаў будаўніцтва: па асобных праектах ажно да пяці гадоў.

— Выклікае сумненні, што ў дэкларавaным — як мы мяркуем — 2019 годзе мы канчаткова завяршым мадэрнізацыю нафтаперапрацоўчых заводаў, — сказаў кіраўнік дзяржавы. — Нашы прадпрыемствы аказаліся не гатовы працаваць у новых умовах сусветных цэн на нафту, хоць і павінны былі дзейнічаць на апярэджанне. А цяпер «Нафтан» ледзь зводзіць канцы з канцамі і пастаянна выпрошвае дапамогу ў дзяржавы.

Падчас нарады Прэзідэнт агучыў шэраг пытанняў, на якія ён хацеў атрымаць адказ. Па-першае, якая сёння эканамічная сітуацыя на нафтаперапрацоўчых прадпрыемствах? Што чакаецца па выніках года? Па-другое, якой бачыць урад стратэгію развіцця ўсіх галін у новых рынкавых умовах на перспектыву — доўгатэрміновую і сярэднетэрміновую? Па-трэцяе, колькі часу і грошай спатрэбіцца для завяршэння мадэрнізацыі прадпрыемстваў і павышэння эфектыўнасці галіны? Якія крыніцы фінансавання запланаваны?

— Майце на ўвазе, на першым месцы павінна быць эканоміка нафтаперапрацоўкі, рэзультатыўнасць яе працы, — папярэдзіў Аляксандр Лукашэнка. — Пры ўзгадненні назначэння новых дырэктараў «Нафтана» і Мазырскага НПЗ ім ставіліся дакладныя задачы па выпрацоўцы праграм дзеянняў у рэальнай сітуацыі, таму заслухаем і іх даклады. Часу дастаткова для таго, каб высветліць сутнасць справы. Я іх папярэджваў пра тое, што стаць у старую каляіну і каціць па накатанай, а я гэта бачу з вашых прапаноў на сённяшні дзень, не атрымаецца.

Кіраўнік дзяржавы звярнуўся і да тэмы мадэрнізацыі ўвогуле, не толькі датычна нафтаперапрацоўкі:

— Яшчэ раз хачу падкрэсліць: у нас многія праекты мадэрнізацыі прадпрыемстваў праваленыя. Я ўжо прэм'еру і кіраўніку Адміністрацыі Прэзідэнта казаў, каб у найбліжэйшы час гэтыя праекты былі прааналізаваны і мне было дакладна. Гэтым займецца Косінец, яму даручаны гэтыя праекты: сабраць спецыялістаў па ўсіх кірунках... Усё гэта павінна быць аб'ектыўна прааналізавана і пакладзена мне на стол. Цярпець такі стан з мадэрнізацыяй, якую мы планавалі завяршыць у пэўныя тэрміны, я не збіраюся... Не дазволю, каб рашэнні Прэзідэнта былі дэвальваваны, дэзавуіраваны і нявыканаваны, гэтага быць не можа.

Надзея ЮШКЕВІЧ.
yushkevich@zviazda.by

У тэму:

Ігар ЛЯШЭНКА, старшыня канцэрна «Белнафтахім»:

— На нарадзе ў Прэзідэнта мы разглядалі два блокі пытанняў. Першы датычыўся эфектыўнасці працы галіны ў цэлым. Другая частка была прысвечана інвестыцыйным праектам нашага нафтахімічнага комплексу. Самая галоўная цяжкасць сённяшняй сітуацыі на рынках у тым, што яны перагружаны пастаўкамі як нафты, так і нафтапрадуктаў. Усё гэта вядзе да зніжэння маржынальнасці. У гэтых няпростых умовах нашым НПЗ прыходзіцца адшукваць сродкі на рэалізацыю інвестыцыйных праектаў. Праекты плануецца завяршыць у 2019 годзе. Патрабуюцца значныя сумы: па адным заводзе больш за 500 мільёнаў долараў, па другім — больш за 700 мільёнаў долараў.

■ Блізкая ўлада

Чыноўнік павінен працаваць для людзей

Памочнік Прэзідэнта — інспектар па Гродзенскай вобласці Сяргей РАЎНЕЙКА выслухаў праблемы жыхароў Воранаўскага раёна падчас выязднога прыему грамадзян.

За некалькі гадзін Сяргей Раўнейка прыняў восем чалавек з розных населеных пунктаў. Некаторыя праблемы вырашаліся на месцы, як, напрыклад, аднаўленне на працы даяркі аднаго з сельскагаспадарчых прадпрыемстваў. Жанчына не паведаміла своечасова аб тым, што знаходзіцца на бюлетэні, і гаспадарка не працягнула з ёй дагавор. Цяпер былая работніца хоча вярнуцца, але яе месца занята. Сяргей Раўнейка прапанаваў юрысту сельгаспрадпрыемства даць жанчыне яшчэ адзін шанц. Але ўжо на тых умовах, якія прадставіць наймальнік. Пры гэтым ён папярэдзіў, што парушэнне дысцыпліны недапушчальнае.

Яшчэ адна праблема нарэшце зрушылася з месца. Справа датычыцца будаўніцтва дарогі па вуліцы Школьнай у вёсцы Бенякoні. Жыхары, якія прыйшлі на прыём, абураліся бездарожжам, з якім яны змагаюцца некалькі гадоў, але атрымлівалі адпіскі з розных інстанцый. Каб не зацягваць вырашэнне гэтай праблемы і ўпарадкаваць 180 метраў дарогі, прынята сумеснае з уладамі рашэнне пачаць работы да 1 ліпеня.

Фота БЕЛТА.

Доўгі час цягнецца канфлікт паміж сельгаспрадпрыемствам і жыхаркай вёскі Валейшы, у якой забралі 146 галоў буйной рагатай жывёлы. Гісторыя нагадвае сапраўдны трылер. Цяжка ўявіць, як жанчына з сынам маглі ўтрымліваць такі статак. На самай справе нагляду за ім не было, каровы пасліся на калгасных палетках, былі амаль што дзікімі. У рэшце рэшт статак з дапамогай паляўнічых вылавілі. Жанчына патрабуе выплаціць ёй значную суму, але ў калгасе падлічылі страты, звязаныя з пашкоджанымі палеткамі і платай паляўнічым. Астатнія грошы гаспадарка гатова вярнуць. Спрэчнае пытанне разгледзіць суд.

— Людзі прыходзяць на прыём — і гэта ўжо паўсправы, — падкрэсліў інспектар па Гродзенскай вобласці, — яны выкажуць сваю просьбу і разам з тым пераканаюцца, што іх зварот у чымсьці слушны, у чымсьці — не. На гэты вынік таксама трэба працаваць.

Некаторыя жыхары трапілі на прыём, прайшоўшы не адзін судовы разбор. Былы настаўнік з вёскі Гіркі займаецца прыватызацыяй кватэры ў блакіраваным доме (такія дамы маюць некалькі кватэр, уваходы ў кожную з якіх арганізаваны з прыдамавой тэрыторыі). Для прыватызацыі такіх памяшканняў патрэбен пісьмовы дазвол усіх уласнікаў. Але суседзі не могуць дагаварыцца паміж сабой. Сітуацыя між тым становіцца ўсё больш складанай. Каб знайсці з яе выхад, неабходна пайсці на дыялог, знайсці кампраміс. У адваротным выпадку прыйдзецца звяртацца ў суд. Заяўнік, як высветлілася, не раз ужо сутыкаўся з гэтай інстанцыяй. Мае ён і багаты вопыт па зваротах да ўлад, у прыватнасці ў службы аховы прыроды і падатковыя. Сабраў цэлы том перапіскі, які мае намер перадаць у Гродзенскі аблвыканкам.

— Чыноўнік любога ўзроўню павінен добрасумленна выконваць свае абавязкі, бо кожны чалавек лічыць, што яго праблема такая ж важная, як і праблемы дзяржаўнага маштабу. І гэта правільна. Вядома ж, пры належным выкананні сваіх паўнамоцтваў на ўсіх узроўнях улады колькасць зваротаў, безумоўна, знізілася б, — зазначыў Сяргей Раўнейка.

Маргарыта УШКЕВІЧ.
margo@zviazda.by

■ Парламенцкі дзённік

У міжнародным рэжыме

Спікер верхняй палаты правёў сустрэчу з заканадаўцамі Тайланда.

Ключавой тэмай сустрэчы стала эканамічнае супрацоўніцтва. Міхаіл Мясніковіч, старшыня Савета Рэспублікі Нацыянальнага сходу Беларусі, адзначыў, што, нягледзячы на кантакты, якія досыць актыўна развіваюцца, у нас няма базавых пагадненняў: аб узаемным заахвочванні і абароне інвестыцый, аб гандлёва-эканамічным, а таксама навукова-тэхнічным супрацоўніцтве. Таксама беларускі спікер агучыў просьбу лібералізаваць гандлёвыя рэжымы, паколькі тарыфная палітыка Тайланда абцяжарвае ўваходжанне беларускіх тавараў на тайскі рынак. Акрамя таго, неабходна актывізаваць рэгіянальнае супрацоўніцтва, бо «са сталіц не заўжды можна вырашыць тыя пытанні, якія прадстаўляюць рэгіянальны інтарэс».

* * *

Пэўныя вынікі правядзення пасяджэння Парламенцкага камітэта Цэнтральна-Еўрапейскай ініцыятывы падвёў старшыня Савета Рэспублікі Нацыянальнага сходу Беларусі Міхаіл МЯСНІКОВІЧ.

На сустрэчы з кіраўніком Прадстаўніцтва Еўрапейскага саюза ў Беларусі Андрэа Вікторын ён падкрэсліў, што «Беларусь становіцца інтэграцыйнай пляцоўкай, дзе можна разглядаць пытанні еўрапейскага парадку дня».

У пасяджэнні Парламенцкага камітэта ЦЕІ, якое адбылося днямі ў Мінску, удзельнічалі прадстаўнікі 12 дзяржаў. Гэта пэўны рэкорд. Раней на падобных сустрэчах прысутнічалі прадстаўнікі максімум дзевяці краін.

* * *

Старшыня Палаты прадстаўнікоў Нацыянальнага сходу Беларусі Уладзімір АНДРЭЙЧАНКА сустрэўся з Надзвычайным і Паўнамоцным Паслом Чэшскай Рэспублікі ў Беларусі Міланам ЭКЕРТАМ.

Абодва бакі выказалі жаданне больш актыўна развіваць міжпарламенцкае супрацоўніцтва. «Мы разглядаем Чэхію як надзейнага, перспектыўнага партнёра па ўсіх напрамках супрацоўніцтва», — падкрэсліў Уладзімір Андрэйчанка. Чэшскія дэпутаты таксама выступалі суаўтарамі рэзалюцыі, падрыхтаванай Беларуссю на летнюю сесію Парламенцкай асамблеі АБСЕ, якая накіравана на выпрацоўку мер па барацьбе з новымі псіхаактыўнымі рэчывамі. «Зробім усё, каб яна (рэзалюцыя. — **«Зв.»**) была прынятая, таму што гэта датычыцца практычна ўсіх краін», — падкрэсліў Уладзімір Андрэйчанка.

Вераніка ПУСТАВІТ. *pustavit@zviazda.by*
Надзея АНІСОВІЧ. *anisovich@zviazda.by*

ХРОНІКА АПОШНІХ ПАДЗЕЙ

Прэзідэнт Сербіі прыняў прысягу і афіцыйна ўступіў на пасаду

Аляксандр Вучыч прынёс прысягу перад Народнай скупшчынай (парламентам) Сербіі. Прамоўлены тэкст прэзідэнцкай клятвы, ён афіцыйна ўступіў у пасаду на пяцігадовы тэрмін. Прэзідэнт упершыню ў сербскай гісторыі прынёс прысягу на найстаражытнейшым помніку сербскай кірылічнай пісьменнасці — Міраслававым Евангеллі XII стагоддзя. Ён вымавіў клятву, паклаўшы руку на Канстытуцыю краіны, якая, у сваю чаргу, ляжала на дакладнай копіі старажытнага фаліянта.

Улады Рыма расселяць усе цыганскія лагеры

Зацверджана новая праграма па рассяленні цыганскіх лагераў у межах горада, сродкі на яе паступяць з еўрапейскіх фондаў. «Зараз мы можам вельмі выразна заявіць аб тым, што праблема цыганскіх лагераў у Рыме будзе вырашана», — заявіла на прэзентацыі праекта мэр Рыма Вірджынія Раджы. Паводле дамоўленасці, дасягнутай паміж лідарамі цыганскіх кланаў і кіраўніцтвам італьянскай сталіцы, першымі будуць закрыты два буйныя паселішчы на паўднёва-ўсходзе і паўночным захадзе ўскраінах горада.

НАСА адправіць зонд да Сонца

Амерыканскае касмічнае агенцтва (НАСА) абвясціла аб праграме запуску спецыяльнага зонда для даследавання сонечнай кароны. Мэта місіі Solar Probe Plus — збор даных аб актыўнасці свяціла, якія дапамогуць прадказваць сонечныя ўспышкі і магнітныя буры, што ўзнікаюць на Зямлі. Зонд падляціць да Сонца на адлегласць у 7 млн км, расказвае вядучы спецыяліст НАСА па праекце Solar Probe Plus Нікола Фокс. Паблізу свяціла апарат сутыкнецца з тэмпературамі вышэйшымі за 1370 °C, яму давядзецца працаваць ва ўмовах наймацнейшай радыяцыі і пад ударамі дробных звышгукавых часціц. Дарэчы, місія стартуе ў жніўні 2018 года.

Нумары для абітурыентаў

Гарачая лінія па пытаннях уступнай кампаніі адкрываецца ў Міністэрстве адукацыі. Яна будзе працаваць па 18 жніўня ўключна.

Спецыялісты, якія будуць дзяжурыць на гарачай лініі, акажуць дапамогу абітурыентам і іх бацькам у атрыманні інфармацыі, якая датычыцца паступлення ў вышэйшыя і сярэдняя спецыяльныя навучальныя ўстановы. Тэлефанаваць можна па нумары **8 017 222 43 12** у працоўныя і дадатковыя дні — з 9.00 да 18.00, перапынак на абед — з 13.00 да 14.00.

Надзея НІКАЛАЕВА. *nikalaeva@zviazda.by*

■ Погляд

МЕСЦА БЕЛАРУСІ Ў КАНЦЭПЦЫІ 4.0

Першы нямецка-беларускі форум «Чацвёртая прамысловая рэвалюцыя (Industrie 4.0): лічбавая трансфармацыя эканомікі», які днямі прайшоў у Мінску, можна без перабольшання назваць значнай падзеяй для сталіцы. XXI стагоддзе няўхільна павышае патрабаванні да навукова-тэхнічнага суправаджэння вытворчага працэсу, і ўсе нюансы трансфармацыі ў гэтай сферы, якая адбываецца ў свеце, трэба добра ведаць, каб эфектыўна ўкараняць у беларускую эканоміку.

Як адзначыў на адкрыцці канферэнцыі **кіраўнік прадстаўніцтва нямецкай эканомікі ў Рэспубліцы Беларусь Уладзімір АЎГУСЦІНСКІ,** важнасць падобнага мерапрыемства заключаецца і ў тым, што ў Беларусі не цалкам рэалізавана яшчэ і прамысловая рэвалюцыя трэцяга ўзроўню. Нагадаю, што, на думку швейцарскага эканаміста Клауса Марціна Шваба, у цэнтры трэцяй рэвалюцыі знаходзілася электроніка і інфармацыйныя тэхналогіі, якія аўтаматызавалі вытворчасць. А сутнасцю чацвёртай прамысловай рэвалюцыі называюць масавае ўкараненне інавацый, якія базуюцца на камбінацыях тэхналогій. У выніку фізічны, лічбавы і біялагічны сусветы ўсё больш зближаюцца.

У сваім прывітальным слове **пасол Германіі Петэр ДЭТМАР** адзначыў, што канцэпт Industrie 4.0 распрацаваны ў Германіі ў цесным супрацоўніцтве ўрада і бізнесменаў, якія аднолькава зацікаўлены ў дыгіталізацыі прамысловасці. У цяперашні момант Кітай, Японія, ЗША, Паўднёвая Карэя і Францыя таксама вядуць распрацоўкі падобных канцэпцый. Германія зацікаўленая ў рэалізацыі сваёй канцэпцыі, паколькі з'яўляецца эканомікай з высокай доляй прамысловасці. Мэта Industrie 4.0 — стварэнне самаарганізаванай прамысловай вытворчасці, дзе чалавек, тэхналогіі і прамысловыя вырабы ўзаемадзейнічаюць паміж сабой. У доўгатэрміновай перспектыве гаворка ідзе пра трансфармацыю ўсяго грамадства.

Намеснік старшыні Палаты прадстаўнікоў Нацыянальнага сходу Рэспублікі Беларусь Баляслаў ПІРШТУК выказаў зацікаўленасць Беларусі ў тым, каб найлепшая эканоміка Еўропы прадэманстравала нам свае магчымасці. У нас ужо шмат добрых прыкладаў супрацоўніцтва з Германіяй. Гэта важна для Беларусі як для адкрытай эканомікі.

Супрацоўніца Федэральнага міністэрства эканомікі і энергетыкі ФРГ Анжэлік ВАЙКУМ-ГРОС адзначыла, што ўсе, хто не будзе прымяняць Industrie 4.0 на практыцы, не маюць будучыні. Гэта новая канцэпцыя грунтуецца на адкрытых стандартах для лічбавага свету — у выніку іх укаранення абсталяванне ад розных вытворцаў зможа ўзаемадзейнічаць. Дасягаць гэту мэту важна ўзгоднена. Дыгіталізацыя эканомікі можа стаць важнай тэмай і ў рамках беларуска-германскай камісіі.

Дзмітрый КОРЧЫК, намеснік міністра прамысловасці Рэспублікі Беларусь, заўважыў, што Беларусь цесна звязана з развіццём прамысловага комплексу ў Германіі і павінна інтэгравацца з ім. Ужо ёсць вялікі вопыт супрацоўніцтва, у прыватнасці БМЗ рэалізаваў сумесны праект трубнай вытворчасці на чвэрць мільярда долараў. Сёння Беларусь занятая мадэрнізацыяй падыходаў па прамысловай палітыцы. І нямецкі вопыт укаранення Industrie 4.0 для нас вельмі важны.

Сяргей НАБЕШКА, намеснік старшыні Беларускай гандлёва-прамысловай палаты, пагадзіўся, што хуткасць з'яўлення новых тэхналогій проста неймаверная. Нам трэба разумець, як інтэгравацца ў сучасную глабальную эканоміку. Калі кажуць пра платформу 4.0 — гэта злом уяўленняў аб бізнесе і прыбытку. Гэта немінучае заўтра.

Сяргей ВАЙЦЯХОЎСКІ, намеснік генеральнага дырэктара Кампаніі па развіцці індустрыяльнага парка «Вялікі камень», заявіў, што ўкараненне Industrie 4.0 цягне за сабой зніжэнне выдаткаў і павышэнне канкурэнтаздольнасці. Парк «Вялікі камень» нацэлены на ўдзел у гэтым працэсе. У прыватнасці, неўзабаве чакаецца прыход нямецкай кампаніі Дзіфенбахер, якая павінна ўкласці больш за 200 мільёнаў еўра ў вытворчасць кампазітных матэрыялаў.

Аналізуючы выступленні ўдзельнікаў, можна выказаць здагадку, што з прычыны памеру эканомікі ўдзел нашай краіны ў чацвёртай прамысловай рэвалюцыі не патрабуе стварэння яе ўласнай канцэпцыі. Можна далучыцца да адной са створаных у блізка размешчаных да Беларусі эканоміках. І нямецкая Industrie 4.0 выглядае магчымым варыянтам, бо ўжо наладжана цеснае супрацоўніцтва беларускай эканомікі з Германіяй.

Асабліваасцю чацвёртай прамысловай рэвалюцыі стане адыход ад канвеернай зборкі прадукцыі і шырокае ўкараненне робатаў, аб'яднаных у адзіную сістэму пры дапамозе сэнсараў. Робаты здольныя працаваць 24 гадзіны ў суткі, што патанніць вытворчасць. З'явіцца магчымасць аператыўна і танна вырабляць невялікія партыі прадукцыі па канкрэтным заказе або для невялікага рынку.

Мінусам стане адсутнасць неабходнасці ў вялікай колькасці рабочых на сучаснай вытворчасці. Часы прамысловых гігантаў з калектывамі ў 15—20 тысяч рабочых няўхільна адыходзяць у мінулае. Рабочым з простымі спецыяльнасцямі будзе ўсё цяжэй знайсці працу па профілі. Усё больш будуць запатрабаваны крэатыўнасць і творчыя прафесіі. Усё гэта пацягне кардынальнае змяненне жыцця грамадства.

Сяргей КІЗІМА, доктар палітычных навук ■

Будучыня — з кнігай!

Старт акцыі «Лета з добрай кнігай» быў дадзены ўчора ў мінскім гарадскім адукацыйна-аздараўленчым цэнтры «Лідар». Удзел у мерапрыемстве ўзялі намеснік старшыні Савета Рэспублікі Нацыянальнага Сходу Мар'яна ШЧОТКІНА, міністр інфармацыі Лілія АНАНІЧ і міністр адукацыі Ігар КАРПЕНКА.

Акцыя заклікана звярнуць увагу на важнасць чытання. Падчас яе аздараўленчыя лагеры будуць наведваць беларускія пісьменнікі і знаёміць дзяцей са светам літаратуры. У «Лідары» сустрэчу з хлопцамі і дзяўчатамі правёў Алесь Бадак — пісьменнік і дырэктар выдавецтва «Мастацкая літаратура».

Мар'яна Шчоткіна падарыла выхаванцам лагера кнігі аб Нацыянальным сходзе Беларусі і парламенце Саюзнай дзяржавы.

«У Дзень абароны дзяцей трэба яшчэ раз звярнуць увагу на важнасць лёсу нашай краіны, бо ён залежыць менавіта ад новага пакалення. Сёння ў «Лідары» мы сустрэліся з адоранымі дзецьмі, якія ўдзельнічаюць у алімпіядах, займаюцца спортам і працягваюць вучыцца, нягледзячы на тое, што пачаліся канікулы. Гэта выдатна. Упэўнена, што наша краіна і наша будучыня — у надзейных руках», — падкрэсліла віцэ-спікер верхняй палаты парламента.

Надзея НІКАЛАЕВА. *nikalaeva@zviazda.by*

Фота БЕЛТА.

НА АКТУАЛЬНЫЯ ПЫТАННІ — КАНКРЭТНЫЯ АДКАЗЫ

Прамыя тэлефонныя лініі працягваюцца

Міністры, кіраўнікі аблвыканкамаў, мэры і іх намеснікі ўжо адказалі на тысячы пытанняў і далі сотні даручэнняў адказным органам. Патэлефанаваўшы на прамую лінію, грамадзяне заўсёды могуць разлічваць на тое, што іх зварот будзе разгледжаны.

Такая форма зносін у краіне створана ў мэтах павышэння эфектыўнасці работы са зваротамі грамадзян і юрыдычных асоб, для аператыўнага вырашэння праблемных пытанняў, якія ўзнікаюць у людзей.

У гэтую суботу, 3 чэрвеня, з 9.00 да 12.00 на сувязь з грамадствам выйдуць:

Брэсцкі аблвыканкам
намеснік старшыні САКОЎСКІ Віктар Яўгеневіч (80162213121);

Віцебскі аблвыканкам
намеснік старшыні МАЦКЕВІЧ Алег Сяргеевіч (80212222222);

Гомельскі аблвыканкам
намеснік старшыні ПРЫВАЛАЎ Уладзімір Аляксандравіч (80232751237);

Гродзенскі аблвыканкам
намеснік старшыні ДЗЯШКО Уладзімір Іосіфавіч (80152735644);

Магілёўскі аблвыканкам
кіраўнік справамі ВАРОНІН Рыгор Аляксандравіч (80222501869);

Мінскі аблвыканкам
кіраўнік справамі ГУРЫНОВІЧ Уладзімір Аляксандравіч (80175004160);

Мінскі гарвыканкам
першы намеснік старшыні РЫМАШЭЎСКІ Фёдар Віктаравіч (80172224444).

■ Знешняя палітыка

ШУКАЕМ КЛЮЧ АД ДЗВЯРЭЙ У ЕЎРОПУ

Наша краіна паэтапна рыхтуецца да таго, каб зрабіць межы з Еўрапейскім саюзам больш адкрытымі. Наступны раўнд перагавораў па спрашчэнні візавага рэжыму з ЕС адбудзецца 20 чэрвеня ў Мінску. Пра гэта паведаміў журналістам начальнік упраўлення інфармацыі — прэс-сакратар МЗС Дзмітрый МІРОНЧЫК.

«Да нас прыбудуць дзве групы экспертаў генеральнага дырэктара па міграцыі і ўнутраных справах Еўрапейскай камісіі. Адна група будзе займацца праектам пагаднення спрашчэння візавых фармальнасцяў, другая — праектам пагаднення аб рэадмісіі», — растлумачыў Дзмітрый Міронічк. Ён дадаў, што спіс няўзгодненых пытанняў па спрашчэнні візавых фармальнасцяў невялікі.

«Гэта прэтэнзіі Еўрапейскага саюза да бяспекі беларускіх дыпламатычных пашпартоў. Аднак ужо вядома, што да канца 2018 года ў нашай краіне пачнуць выпускацца біяметрычныя пашпарты, якія будуць адпавядаць самым сучасным патрабаванням бяспекі праязных дакументаў. Гэтая прэтэнзія з'яўляецца часовай і будзе знята ў найбліжэйшай перспектыве», — паабяцаў прэс-сакратар МЗС.

Ён падкрэсліў, што да заключэння пагаднення па візавай тэматыцы Беларусь ужо падрыхтавалася. Аднак жорсткім патрабаваннем ЕС застаецца падпісанне гэтага дакумента ва ўвязцы з пагадненнем па рэадмісіі. Але, па яго словах, там таксама няма непераадольных перашкод.

Ілья КРЫЖЭВІЧ. *kryzhevich@zviazda.by* ■

ФАКТЫ ПАДЗЕІ НАВІНЫ

300 РУБЛЁЎ НА ЕЖУ

Амаль траціну свайго бюджэту сем'і трацяць на харчаванне.

Сярэднестатыстычная беларуская сем'я жыве на 983,5 рубля ў месяц. У гарадах і пасёлках гарадскога тыпу гэта сума складае 1054 рублі, у сельскіх населеных пунктах — 798. Такія даныя паказала выбарачнае абследаванне хатніх гаспадарак па ўзроўні жыцця за першы квартал 2017 года. Грашовыя расходы ў пераліку на сям'ю склалі 920,5 рубля ў месяц, з якіх 704 рублі (76,5 працэнта) прыпадаюць на спажывецкія расходы.

Больш за ўсё грошай ідзе на харчаванне (41,7 працэнта ў структуры спажывецкіх расходаў). На куплю непрадуктовых тавараў трацяцца 29,8 працэнта, на аплату паслуг — 25,5.

Наталля ЛУБНЕЎСКАЯ. *lubneuskaya@zviazda.by*

САМЫЯ ПРЫЦЯГАЛЬНЫЯ — ІНФАРМАТЫКА І МАТЭМАТЫКА

У Ліцэі БДУ падвялі вынікі ўступнай кампаніі.

Усяго было пададзена 1498 заяў, з іх 33 — ад пераможцаў рэспубліканскіх прадметных алімпіяд, якія залічваюцца без уступных іспытаў. Найбольшая колькасць абітурыентаў прэтэндавалі на паступленне ў хіміка-біялагічныя класы — 333. Конкурс туды склаў 8,6 чалавека на месца.

У матэматычныя класы паступіла 307 заяў (конкурс — 7,6 чалавека на месца), фізічныя — 222 (5,9 чалавека на месца), філалагічныя: беларуская і англійская мова — 123 (5,8 чалавека на месца), беларуская і руская мова — 91 (5 чалавек на месца). Гісторыка-грамадазнаўчы профіль зацікавіў 137 чалавек (3,2 прэтэндэнта на месца), хімічны — 107 (6 прэтэндэнтаў на месца).

А самы высокі конкурс (9,2 чалавека на месца) быў зафіксаваны на кірунку «інфарматыка, матэматыка»: на гэты профіль пададзена 178 заяў.

Надзея НІКАЛАЕВА. *nikalaeva@zviazda.by*

З 1 ЧЭРВЕНЯ БІЛЕТЫ «БЕЛАВІЯ» — ТОЛЬКІ Ў РУБЛЯХ

Наведвальнікі сайта з тэрыторыі Беларусі, а таксама ўладальнікі картак, эмітаваных беларускімі банкамі, цяпер змогуць расплачвацца за авіябілеты толькі ў беларускіх рублях. Тое ж датычыцца пакупак у касах «Белавія», паведамілі ў прэс-службе авіякампаніі. Умовы аплаты змянілі ў адпаведнасці з рашэннем Нацбанка.

РОТА ТРЭНІРУЕЦЦА — РУХ АБМЯЖОЎВАЕЦЦА

Напярэдадні дня Незалежнасці будуць праходзіць трэніроўкі зводнай роты ганаровай варты.

У гэтай сувязі, як паведамілі ў дзяржаўным прадпрыемстве «Мінсктранс», будзе абмежаваны рух усіх відаў транспарту па праспекце Машэрава ад вуліцы Даўмана да праспекта Пераможцаў. Гэта адбудзецца 5, 8, 12, 15 і 22 чэрвеня ў перыяд з 22 да 24 гадзін і з 22 гадзін 19 чэрвеня да 5.30 20 чэрвеня. Рух аўтобусаў маршрутаў №№29, 44, 136 у названыя перыяды арганізуецца па праспекце Машэрава, вуліцы М. Багдановіча, праспекце Пераможцаў у абодвух напрамках з выкананнем прыпынкачных пунктаў «Ст. м. «Няміга», «Палац спорту» на ўчастку, які змяняецца.

У ЧЭРВЕНІ Ў СТАЛІЦЫ ПРОЙДУЦЬ ДНІ ЗНІЖАК

Гандлёвыя арганізацыі Мінска праводзяць у чэрвені акцыі «Дні зніжак», паведамілі ў галоўным упраўленні спажывецкага рынку Мінгарвыканкама.

Універмаг «Беларусь» 6, 8, 13 чэрвеня ўстанаўлівае зніжку 25% на нехарчовыя, 5% — на харчовыя тавары; 20, 27 чэрвеня — 20% на нехарчовыя, 5% — на харчовыя тавары. Для трымальнікаў дысконтных картак 2—4, 9—11, 15—18, 22—25, 29 і 30 чэрвеня зніжка складзе 22% на нехарчовыя тавары, 5% — на харчовыя тавары. У ГУМе 15, 29 чэрвеня — зніжка 20% на нехарчовыя, 5% — на харчовыя тавары. Для трымальнікаў дысконтных картак 16, 17, 30 чэрвеня зніжка складзе 22% на нехарчовыя тавары, 7% — на харчовыя тавары. У ЦУМе — зніжка 18% — 8, 15, 22, 29 чэрвеня. Гандлёвы дом «На Нямізе» прапануе пакупнікам кожную сераду і суботу чэрвеня зніжку 22% на нехарчовыя, 5% — на харчовыя тавары. Для трымальнікаў дысконтных картак кожную пятніцу чэрвеня зніжка складзе 22% на нехарчовыя тавары, 5% — на харчовыя тавары. У «Кірмашы» кожную сераду і пятніцу чэрвеня — зніжка 17%. Для трымальнікаў дысконтных картак 26 чэрвеня — 22%. ТАА «Старт-Х» прапануе кожную сераду чэрвеня зніжку 15%; увесь чэрвень зніжкі на самакаты, веласіпеды, ролікі — 15%, на халадзільнікі і газавыя пліты — 18%.

Сяргей РАСОЛЬКА. *rs@zviazda.by*

ДА ЗАЕЗДУ ГАТОВЫ!

(Заканчэнне. Пачатак на 1-й стар.)

Лагер, добра знаёмы яшчэ савецкім школьнікам, знаходзіцца непадалёк ад пасёлка Радашковічы, за 40 кіламетраў ад сталіцы. Тут улетку адпачываюць дзеці супрацоўнікаў не толькі прадпрыемства «ГАРЫЗОНТ», але і яшчэ больш чым 700 арганізацый Мінска і Мінскай вобласці.

Праз дарогу — лагер «Маяк», які цудам пазбегнуў закрыцця.

— Ён быў на балансе іншага прадпрыемства холдынга. Не акупляўся. І летам 2015 года проста не адкрыўся. З мінулага года мы далучылі яго да сябе. Цяпер за змену можам прыняць 1080 дзяцей, — расказвае **дырэктар Сацыяльнага комплексу «Кіруючай кампаніі холдынга «ГАРЫЗОНТ» і начальнік аздараўленчага лагера Вольга ІЛЫНА.**

Суседні «Маяк» прынялі ў дастаткова сціплым стане. Лагер больш за год не працаваў, і яго тэрыторыя стала зарастаць. Летась там пачалі рамонт. Абнавілі актавую залу, сталовую, адзін з жылых карпусоў. Цяпер у памяшканнях значна камфортней. Тут паставілі новую мэблю, «перашылі» столь, аздобілі сцены ў холе дэкаратыўнай тынкоўкай.

— Інтэр'ер у пакоях будзем узмацняць тэкстылем, — дадае начальнік лагера. — Нам у Гродне цяпер шыюць шторы і пакрывалы.

Работы на далучанай тэрыторыі яшчэ шмат. Затое вырашылася праблема дэфіцыту памяшканняў для гурткоў. Педагогі будуць задаволены.

Ідзём у галоўнае месца лагера — сталовую. Пакуль без стуку лыжак і паху баршчу. Для дзяцей будзе арганізавана пяціразовае харчаванне, дагаворы на пастаўку прадуктаў даўно падпісаны.

— За аснову мы бралі двухтыднёвае меню, рэкамендаванае Рэспубліканскім цэнтрам гігіены, эпідэміялогіі і грамадскага здароўя. Школьнікі штодзень будуць атрымліваць фрукты, малочныя прадукты. У рацыёне абавязкова ўваходзяць кашы, супы, мяса, — расказвае Вольга Ілына.

За змену ў лагеры выпіваецца амаль дзве тысячы літраў кефіру, з'ядаецца 6,5 тысячы апельсінаў і 12,5 тысячы катлет. На тэрыторыі будзе працаваць буфет. Таму ў спякоту дзеці змогуць купіць сабе ваду і марожанае.

Пытанне бяспекі таксама пад кантролем. На варотах заўсёды стаіць вартаўнік, плюс на летні час у лагер камандзіруюцца два супрацоўнікі міліцыі.

Па словах Вольгі Ілыной, попыт на аздараўленчыя пуцёўкі расце другі год запар. У свеце сітуацыя неспакойная, вось бацькі і аддаюць перавагу адпачынку дома. На другую і трэцюю змены ўжо ў красавіку не было месцаў. Яшчэ па сто чалавек запісалі ў чаргу на той выпадак, калі хтосьці ад броні адмовіцца.

Да заезду дзяцей лагер рыхтуе не толькі матэрыяльную базу, але і выхаваўча-забаўляльную праграму. Для школьнікаў прыдумваюць розныя праекты. Напрыклад, дзецям старэйшага ўзросту ў мінулыя гады прапаноўвалі паспрабаваць сябе ў якасці аніматараў, прайсці прафесійна-арыентацыйнае тэсціраванне. Сёлета ахвотных будуць вучыць бізнес-мысленню.

Утрымліваць дзіцячы лагер прадпрыемству сёння няпроста, прызнаецца суразмоўніца.

— Але наш генеральны дырэктар Юрый Прадко падтрымлівае развіццё сацыяльнай сферы. Вельмі дапамагаюць гарадскія ўлады.

Лагер таксама стараецца зарабляць. Прапануе платныя праекты — заняткі па рабататэхніцы, кітайскай мове, курс для дзяўчат па этыкеце, макіяжы і стылі, англамоўную змену (сумесна з брытанскімі дзецьмі). А ў міжсезонне, калі тэрыторыя пераўтвараецца ў аздараўленчы комплекс для дарослых і дзяцей, прымае ў сябе спартакіяды і турзлёты. Каб да новага сезона меці магчымасць абнавіць яшчэ корпус.

Наталля ЛУБНЕЎСКАЯ.
lubneuskaya@zviazda.by
Мінск — Радашковічы — Мінск.

У тэму

● З 2003 года Федэрацыя прафсаюзаў Беларусі выдаткоўвае грошы на летняе аздараўленне дзяцей у загарадных кругласутачных лагерах. Сродкі ідуць на зніжэнне кошту пуцёвак для школьнікаў са шматдзетных, няпоўных, малазабяспечаных сем'яў, дзяцей-інвалідаў. Сёлета на гэтыя мэты ФПБ накіравала 110 тысяч рублёў. Летась — 100 тысяч, што дазволіла на льготных умовах аздаравіць 2178 дзяцей.

● У цэлым матэрыяльная дапамога з прафсаюзнага бюджэту на куплю пуцёвак у мінулым годзе склала больш за 1,5 мільёна рублёў. Накіроўваецца таксама фінансаванне на набыццё мэблі ў лагерах, гульнявога і спартыўнага інвентару.

● Каб гарантаваць бяспечныя ўмовы знаходжання дзяцей у летніках, прафілактыку траўматызму, тэхнічныя інспектары працы правяраюць лагеры да пачатку сезона. Асаблівая ўвага ўдзяляецца гульнявым і спартыўным пляцоўкам.

● Спартыўны клуб ФПБ актыўна аздараўляе падчас летніх канікул школьнікаў са спецыялізаваных вучэбна-спартыўных устаноў. Летась у адмысловых лагерах (кругласутачных і дзённых) адпачылі і павысілі свае майстэрства 21 тысяча дзяцей.

Лічыльнік

За пуцёўку для дзіцяці ў спартыўна-аздараўленчы лагер з кругласутачным знаходжаннем бацькам давядзецца аддаць у сярэднім 269 рублёў (сумы прыводзяцца з улікам датацый), з дзённым знаходжаннем — 23 рублі. Змена ў кругласутачным аздараўленчым лагеры будзе каштаваць 235 рублёў (у дзённым — 18 рублёў), у прафільным аздараўленчым з кругласутачным знаходжаннем не менш за дзевяць дзён — 25, у дзённым лагеры працы і адпачынку — 15. Памеры датацый на пуцёўкі павялічаны ў сярэднім на 9 працэнтаў.

На танку Перамогі — нашчадак пераможцы

(Заканчэнне. Пачатак на 1-й стар.)

Тое, што гэта менавіта тая трыццацьчацвёрка, сведчаць не толькі дакументы, а і прабоіны на корпусе — вораг сустрэў вызваліцеляў жорсткім супраціўленнем.

Ужо прайшло столькі часу, а танк па-ранейшаму на ходу. Старшы лейтэнант Дзяніс Зяваліч, які падчас парада з'яўляецца камандзірам танка, свой удзел у галоўнай урачыстасці краіны трымае ў сакрэце нават ад родных. Аказваецца, яго дзед, Яраслаў Зяваліч, у далёкім 1944-м вызваляў Мінск. Ды яшчэ і на танку Т-34! Праўда, іншай мадыфікацыі.

Усяго на парадзе будзе задзейнічана звыш 280 адзінак баявой тэхнікі — у параўнанні з папярэднім годам колькасць парадных разлікаў павялічана амаль у два разы! Механізаваная калона расцягнецца прыкладна на тры кіламетры.

— Для ўдзелу ў парадзе адабраны самыя лепшыя, дысцыплінаваныя ваеннаслужачыя, якія падчас падрыхтоўкі будуць павышаць сваё майстэрства кіроўцы, удасканальваць уласныя веды па тэхнічнай частцы ўзбраення і ваеннай тэхнікі, у тым ліку маршавую падрыхтоўку, — адзначыў **намеснік камандуючага войскамі Паўночна-заходняга аператыўнага камандавання Узброеных Сіл палкоўнік Уладзімір КУЛАЖЫН,** які адказвае за падрыхтоўку механізаванай калоны да парада. — Парадныя разлікі складаюць каля 30% узораў узбраення і ваеннай тэхнікі, якія створаны і мадэрнізаваны на айчынных прадпрыемствах.

У прыватнасці, ракетныя сістэмы залпавага агню «Паланэз». Гонар айчыннага абаронна-прамысловага комплексу ўжо двойчы ўдзельнічаў у парадзе, але менавіта сёлета ён упершыню будзе прадэманстраваны шырокай публіцы як самастойны дывізіён Узброеных Сіл. Па словах экспертаў, зброя ўнікальная. Але, як прызнаюцца тыя, хто непасрэдна кіруе «Паланэзам», ён настолькі просты, што дастаткова два-тры тыдні, каб асвоіць тэхніку.

— У парадзе будуць удзельнічаць машыны баявога кіравання, баявыя машыны і транспартна-зараджаючыя машыны комплексу «Паланэз» — усяго 6 машын, — расказвае **камандзір 77-га асобнага рэактыўнага артылерыйскага дывізіёна 336-й артылерыйскай брыгады Міхаіл КРЫВАШЭЙ.** — Яшчэ тры машыны будуць прадстаўлены для прагляду грамадзянскаму насельніцтву для арганізаванай выстаўцы.

Эксклюзіў сёлетняга парада днямі раскрыў міністр абароны. Пасля таго як пройдуць парадныя разлікі і скончыцца афіцыйная ўрачыстасць, гледачы парада змогуць бліжэй пазнаёміцца з тэхнікай: разгледзець яе, сфатаграфавацца і нават дакрануцца. У тым ліку і да найноўшых распрацовак беларускага ВПК — упершыню на мінскі праспект выедуць браніраваныя машыны «Кайман» і «Волат», радыёрэлейныя станцыі, мабільныя зенітныя артылерыйскія комплексы «Зеніт», выратавальная і медыцынская тэхніка.

Вераніка КАНЮТА. *kanyuta@zviazda.by*

Фота Сяргея НІКАНОВІЧА.

«ДЗЕЎКІ Ў ЛУГ ПАЙШЛІ, СТО РУБЛЁЎ ЗНАЙШЛІ»

Навошта праводзіць русалку за вёску?

У панядзелак пасля Сёмухі ў нашых продкаў традыцыйна пачынаўся Русальны тыдзень. На Мінशчыне, таксама як і ў астатніх рэгіёнах Беларусі, за выключэннем Гродзенскага Панямоння, гэты тыдзень вельмі шанавалі, не пачыналі ніякай работы, не пралі, не ткалі, не вілі вяровак, не гарадзілі платоў, каб у гаспадарцы не здарылася якога-небудзь няшчасця. Таму невыпадкова і мы разам з праектам «Наперад у мінулае» на працягу чэрвеня будзем расказваць пра Русалле. Дарэчы, сама назва гэтага свята выводзіцца ад лацінскай назвы антычнага свята руж. Мы ж кіруемся на Любаншчыну і Хойнічыну.

РУСАЛЛЕ?

Для нашых продкаў Русальны тыдзень па значнасці стаяў у адным шэрагу з Калядамі, Масленіцай і Вялікодным тыднем і даволі рэзка абмяжоўваў прастору чалавечай дзейнасці, фактычна звужаючы яе да межаў сядзібы і вёскі. Усё астатняе наваколле на гэты час становілася надзвычай небяспечным і непажаданым для любой дзейнасці.

Гэты тыдзень быў своеасаблівым завяршальным акордам вясны, пары росквіту і буяння жыццёвых сіл прыроды. У некаторых мясцовасцях асобнымі элементамі, а нават і цалкам ён (як правіла, восьмы тыдзень пасля Вялікадня) уключаўся ў купальскае свята (у некаторых мясцовасцях наогул святкаваўся перад Купаллем). Абрад праводаў русалкі звязаны са з'яўленнем на зямлі ў гэты час русалак «з таго свету» і вяртаннем назад «у магілкі».

Сама ж русалка выступае як захавальніца ўрадлівасці, адна з апякунак пладаноснай зямлі і распарадчыкаў воднай стыхіі. Са старажытнасці нашы продкі верылі, што дрэвы і расліны мелі душу, як і людзі чалавек. Яны спрабавалі з дапамогай гамеапатычнай, або імітатыўнай, магіі (заснаваная на законе падабенства, згодна з якім падобнае выклікае падобнае або вынік падобны на яго прычыну) паскорыць рост дрэў і раслін. З гэтай мэтай ладзіліся абрадавыя ігрышчы, якія з'яўляліся магічнымі заклінаннямі, накіраванымі на тое, каб прымусіць лясы пакрыцца зеленню, травы — прарасці, пасевы — падняцца, кветкі — распусціцца.

На Любаншчыне на заканчэнні Русальнага тыдня здзяйснялі своеасаблівы абрад: дзяўчаты плялі вянкі, палілі вогнішча, вадзілі карагоды вакол яго, спявалі песні і кідалі вянкі ў агонь. Адной з мэт выканання абраду было выклікання дажджу для забеспячэння палеткаў вільгаццю.

РУСАЛКІ — ХТО ЯНЫ?

Сама русалка ў розных мясцінах увасаблялася па-рознаму: пераапранутая дзяўчына, лялька (чучала), нябачная міфічная істота, якая хаваецца ў жыце і да якой ідзе дзявочае шэсце. Чучала русалкі на Хойнічыне рабілі з куля саломы — уніз калоссем, а ўверх камлём, перавязвалі чырвоным поясам, выразалі шыю, галаву, на якую надзявалі чапец, спадніцу, з дзвюх жменяў саломы рабілі рукі, якія абкручвалі хусткамі. На шыю завязвалі чырвоную хустку; спераду падвязвалі чырвоны фартух, малявалі фарбамі твар і надзявалі вянок. Пакуль не сцямнее, русалачку-чучала хавалі ў каморы, а потым бралі пад рукі і вялі на ўзгорак. Тройчы спявалі песню, а тады вялі яе ў жыта. Лічылася, што ў жыце русалка прападае, бо ўся адзежа на ёй паганая.

Часам у абрадзе выкарыстоўваецца вянок. Ён становіцца заменнікам русалкі. Сімвалічным месцам дзейства з`яўляецца пагорак. Русалку, перш чым весці ў жыта, вялі на пагорак, дзе разам з ёю вадзілі карагод. Другое свяшчэннае месца, куды праводзілі русалак, — могілкі. Такі звычай быў распаўсюджаны ў Брагінскім і Нараўлянскім раёнах Гомельскай вобласці. Дзяўчаты з вянкамі ў адных сарочках увечары ішлі да могілак, спяваючы русальныя песні. Да могілак трэба было прыйсці тройчы.

КІРУЕМСЯ НА ХОЙНІЧЧЫНУ

На Хойнічыне мясцовыя жыхары лічаць, што абрад нездарма стаў традыцыйным для іх супольнасці. Па народным павер'і, русалкамі становяцца дзяўчаты, якія памерлі цнатлівымі на русалачным тыдні. Яны звычайна жывуць у вадзе — у вірах, твані, але, калі зацвітае жыта, яны па расе перабягаюць туды. І там робяць заломы, весяляцца. Яны зусім голыя, як маці нарадзіла, з вяночкамі кветак на галовах. Не дай бог трапіць ім у рукі — залaскаюць, зашлакочуць.

Фота Сяргея ВЫСКВАРКІ.

Дарэчы, пра русалак пісаў у сваіх нарысах бацька Максіма Багдановіча Адам Ягоравіч: «В воде же живуть русалки. Они, впрочем, могуть считаться «земноводными», потому что обитають в воде только с осени до «русальной недели» (первая после Троицы). Тогда они выходят из воды и поселяются на ветвях деревьев, особенно на берёзах. Русалки качаются на их гибких ветвях, подзывая прохожих: «Человек! Человек! Ходи калыхаться!» А если кто сдуру подойдёт к ним близко, то они защекочуть его до смерти. Представляются они воображению белоруса красивыми женщинами с распущенными длинными волосами. Пока русалки не выйдуть из воды, т. е. до русальной недели, считается опасным купаться, потому что или болезнь какая-нибудь приключится, или русалки себе затащат в глубь реки и утопят. Существует поверье, что дети, умершие до крещения, превращаются в русалок».

У вядомага даследчыка даўніны Еўдакіма Раманава чытаеш: «На русалку выбіраюць дзеўку маторную. Косы ей распусцяць, адзежу знімуць, на плечы андарак ускінуць. І плятуць вянок із васількоў, хмелю, зорачак. Вянок бальшы. Колькі дзевак е, толькі і вянок плятуць. Надзенуць ей, русалцы, етый вянок і вядуць у жыто. І пяюць, і барабаняць у дошкі, у заслонкі, і агні паляць. Ну, прывядуць яе к жыту і піхнуць у жыта; вянок знімаюць, андарак разрываюць і бягуць уцікаць. А яна (голая) за імі, да ў ладкі плешча».

Русальны тыдзень тут даўней святкавалі на працягу трох дзён — у нядзелю, панядзелак, аўторак — і называлі Тройцай. Па сведчанні беларускага празаіка Барыса Сачанкі, двор, хату ўпрыгожвалі зялёнымі бярозкамі, галінкамі клёну, ліпы. Дзяўчаты, па-святочнаму апранруўшыся, збіраліся ў купкі і спявалі песні. У гэтыя дні нельга было купацца, бо маглі злавіць русалкі. Традыцыю правядзення абраду праводаў русалкі сучасныя ўдзельнікі пераняли ад сваіх продкаў — прабабуль, бабуль і матуль, захаваўшы і выкарыстоўваючы пры гэтым традыцыйныя прадметы: касцюмы, вялікі і маленькія абрадавыя вянкі.

Спачатку кожная жанчына ідзе ў свой сад, нарывае кветак, сплятае сабе маленькі вянок, апранае традыцыйны строй і ідзе ў прызначанае месца, дзе збіраюцца аднавяскоўцы. Тут жанчыны з вянкамі на галовах плятуць з падрыхтаваных загадзя галінак і кветак галоўны — вялікі вянок. Другая частка жанчын упрыгожвае русалку — маладую дзяўчыну — галінкамі і лісцямі клёну. Галіна Харошка кажа: «Русалка характарызавалася як незамужняя, прыгожая і дэманічная істота, якая рабіла шкодныя рэчы, таму яе трэба прагнаць з нашай вёскі».

Потым, калі ўпрыгожана русалка і сплецены вянкі, усе ўдзельнікі абраду выбудоўваюць шэсце, дзе наперадзе ідзе русалка з аховай — мужчынам сталага ўзросту і маладым хлопцам. Яны трымаюць у руках крапіву, каб адганяць непаслухмяных дзяцей, якія стараюцца раней сарваць зеляніну з русалкі.

Як толькі спявачкі завядуць русальную песню «Праваду, праваду русалачку да бору», вялікае шэсце накіроўваецца праз вёску да жытнёвага поля. Ісці да поля, што у канцы вёскі, далёка, таму неадназова выконваюцца ўсе хойніцкія русальныя песні:

Праведу русалку да бору,
а сама вярнуся дадому.
Праваду русалку да мяжы,
а сама вярнуся да дзяжы.
Праваду русалку ў шчыры бор,
а сама вярнуся
ў таткаў двор...

Удзельнікі абраду спяваюць песні і нясуць вялікі вянок, пасля іх ідуць усе астатнія. Шэсце рухаецца праз усю вёску да жытняга поля. Калі ўдзельнікі шэсця падыходзяць да жытнёвага поля, адна група (старэйшыя жанчыны) пачынае вадзіць карагоды з русальнымі песнямі вакол распаленага вогнішча, а моладзь і дзеці гоняць русалку ў жыта, зрываюць з яе зелле і нясуць да вогнішча, каб асвяціць яго. Калі русалку разарвалі, асвячалі агнём малыя вянкі і галоўны вялікі вянок, пасля чаго яго разрывалі. Пасля заканчэння свята гэтае зелле неслі на агароды, каб накрыць капусту.

Як бачым, русалку мы прагналі, зямля і прырода ўвайшлі ў сілу, таму чакаем Купалля, каб разам купалаваць, вадзіць карагоды вакол вогнішча і, натуральна, парамі скакаць цераз яго, каб ачысціцца ад злых духаў.

Марына ВЕСЯЛУХА.
vesialuha@zviazda.by

«СМАЧНАЕ ЛЕТА СА «ЗВЯЗДОЙ»

Калі вы падпісаліся на газету «Звязда» на III квартал або на II паўгоддзе 2017 года — запаўняйце картку ўдзельніка, выразайце і дасылайце да 8 ліпеня 2017 года ў рэдакцыю на адрас: 220013, г. Мінск, вул. Б. Хмяльніцкага, 10А.

Набор мебели садовой Tarifa lounge wikbrw-std lounge

Сярод падпісчыкаў 12 ліпеня 2017 года будуць разыграны 7 мангалаў Forester і суперпрыз — набор садовай мэблі Tarifa longe. Вынікі будуць апублікаваны ў газеце «Звязда» да 22 ліпеня 2017 г.

Мангал Forester BC-781 с шампурами

Прызы можна будзе атрымаць у рэдакцыі па 30 верасня 2017 г. пры падачы квітанцыі аб падпісцы на «Звязду» на III квартал або II паўгоддзе 2017 г. і пашпарта. Пасля 30 верасня выдача прызоў спыняецца і прэтэнзіі падпісчыкаў не прымаюцца. Умовы рэкламнай гульні «Смачнае лета са «Звяздой» чытайце ў нумары 95 газеты «Звязда» ад 23.05.2017 г.

Тэлефон для даведак: (017) 284 44 04.

Тэрмін правядзення гульні — з 26.05.2017 па 30.09.2017.

Пасведчанне аб дзяржаўнай рэгістрацыі №3002 ад 16.05.2017 г., выдадзена Міністэрствам антыманапольнага рэгулявання і гандлю Рэспублікі Беларусь.

Картка ўдзельніка — падпісчыка «Звязды» на III квартал або II паўгоддзе 2017 года

Прозвішча, імя, імя па бацьку ____________

____

Падпіска аформлена і аплачана ў ____________
(аддзяленне сувязі)

____________ на III квартал або II паўгоддзе 2017 года

Хатні адрас і тэлефон (абавязкова) [   ] (індэкс) ____________

____

____

Удачы ў розыгрышы!

НЕ МАЙ СТО РУБЛЁЎ...

Што: **«СТАРЫЯ СЯБРЫ»**
Калі і дзе: **«Настальгія», 6 чэрвеня ў 9.30 і 7 чэрвеня ў 3.30**

Тэлефільм, зняты паводле аднайменнай п'есы, расказвае гісторыю аднаго ленінградскага класа. У 1941 годзе юнакі і дзяўчаты скончылі школу і, адзначаючы ўлетку дзень нараджэння аднакласніцы, співаюць, чытаюць ёй вершы, прызнаюцца ў каханні, а таксама прамаўляюць тост за тое, каб штогод у гэты дзень сустракацца. Але на наступны дзень пачалася вайна, якая адсунула ўсе гэтыя планы, мары і спадзяванні — для кагосьці надоўга, а для каго і назаўжды...

Фільм паказвае, як школьных сяброў змяніла вайна. Так, дзяўчо, якое ўсе называлі «лялечкай», прадэманстравала выдатную сілу духу, абараняючы ленінградскія дахі ад пажараў, а два неразлучныя сябры перажылі блакаду, штодня здзяйсняючы працоўны подзвіг для тылу і фронту. Адна з дзяўчат, у якую былі закаханыя два аднакласнікі, сімпатызавала аднаму — але пасля франтавых выпрабаванняў зусім іншымі вачыма паглядзела на другога... Сам Ленінград у фільме ідзе фонам, і тым не менш карціна — і пра яго таксама, рэжысёр нібыта прызнаецца ў любові да горада і яго жыхароў.

Што: **«ТРАНСФОРМЕРЫ»**
Калі і дзе: **«Беларусь 2», 10 чэрвеня ў 23.15 і 11 чэрвеня ў 17.10**

Першы з фантастычных баевікоў, знятых паводле аднайменнага комікса, мультфільма і серыі «касмічных» цацак, расказвае пра даўнюю вайну іншапланетных робатаў — аўтаботаў і дэсэптыконаў. Воляй лёсу прадмет іх спрэчкі — Вялікая Іскра, ключ да ўлады ў Галактыцы і апошні шанц на выратаванне чалавецтва — аказваецца ў руках звычайнага падлетка Сэма, якога цікавяць абсалютна земныя рэчы: школа, сябры і дзяўчаты, машыны...

Пазнаёміўшыся з аўтаботамі даволі экстрэмальным чынам, хлопец без ваганняў згаджаецца дапамагчы новым сябрам адшукаць Іскру, якую ў гэты ж час актыўна шукаюць з нядобрымі мэтамі дэсэптыконы. Ну а далей як водзіцца, — пагоні, перастрэлкі, выбухі і маштабныя бітвы са спецэфектамі — усё дзеля таго, каб пасля хэпі-энду гледачы зразумелі, што канфлікт дабра і зла неміручы, таму працяг будзе. Ёсць ён ужо ў чатырох частках, самую свежую з якіх беларусы могуць паглядзець у кінатэатрах; налета ж чакаецца выхад наступных, шостых «Трансформераў».

Што: **«КІН-ДЗА-ДЗА»**
Калі і дзе: **АНТ, 10 чэрвеня ў 0.10**

...Прараб Уладзімір Мікалаевіч нават уявіць не мог, што паход у краму па хлеб ды макарону прывядзе яго ў міжгалактычнае падарожжа, прымусіць вадзіць дзівосны лятучы апарат пепелац, падорыць новага дзіўнага сябра Скрыпача і ўменне адрозніваць сацыяльны статус іншапланецян па колеры штаноў. Трагікамедыя, антыўтопія, фантастычная сатыра — у фільме Георгія Данеліі намяшана столькі сэнсаў і слаёў, што паглядзець яго аднойчы паміж справамі і забыцца не атрымаецца. Так што прыемнага прагляду і Ку!

Панядзелак, 5 чэрвеня

Беларусь 1

6.00, 7.20, 8.15 Добрай раніцы, Беларусь!
7.00, 8.00, 9.00, 12.00, 15.00, 19.00, 23.40 Навіны.
7.05, 8.05 Навіны эканомікі.
7.10, 8.10, 19.40, 23.25 Зона Х.
8.50 Выпускныя экзамены па беларускай і рускай мовах, па матэматыцы за перыяд навучання і выхавання на III ступені агульнай сярэдняй адукацыі.
9.10 Галоўны эфір.
10.20 Кулінарная дыпламатыя.
10.55 Уступныя іспыты па матэматыцы ў V клас гімназій, гімназій-інтэрнатаў, гімназій каледжаў мастацтваў.
11.00, 13.00, 16.00 90 секунд.
11.05, 13.10 Меладрама «Саната для Веры».*
15.15, 18.40 Навіны рэгіёна.
15.25 Меладрама «Майскі дождж».*
17.35 Беларуская часінка.
19.20 Арэна.
20.00 «Форум» з Дзмітрыем Бачковым.
21.00 Панарама.
21.45 Серыял «След».***
0.00 Дзень спорту.
0.10 Серыял «Апошняя сустрэча».***

Беларусь 2

7.00 Тэлеранiца.
9.00, 18.35, 22.40 Тэлебарометр.
9.30 Капейка ў капейку.
10.05 Кiслы comment.
10.15 Камедыя «Прапанова».***
12.10 «Універ-шэф».
12.45 Рэпарцёр.
13.35 «Анлайн 2.0». Скетчкам.
14.05 Серыял «Шчаслівыя разам-5».***
15.05 «Калі мы дома». Скетчкам.***
16.05 «Каханне анлайн». Рэаліці-шоу.
17.05 Анімацыйны фільм «Спірыт. Душа прэрый».0
19.15 Суперлато.
20.10 «Вяселле ўсляпую». Рэаліці-шоу.
21.20, 22.05 «Вярніце мне прыгажосць». Медыцынскае рэаліці.
22.00 КЕНО.
22.45 Баявік «Параграф 78».***

Беларусь 3

7.00 «Дабраранак».
7.40 «Беларуская кухня». Зацірка і налісніку з мачаннем.
8.05, 12.00, 20.15 «Калейдаскоп». Навіны культуры.
8.20, 12.15, 20.30, 22.30 «Гэты дзень».
8.25 «Майстры і куміры». Заслужаная артыстка Рэспублікі Беларусь Ніна Казлова.
9.20, 12.45 «У пошуках капітана Гранта». Маст. фільм.*
10.25 «Навукаманія».
10.50 «Славянскі базар» у Віцебску-2007».
11.45 «Белавежская пушча».
12.20 «Святло далёкай зоркі». Памяці заслужанага дзеяча мастацтваў Рэспублікі Беларусь Эльвіры Герасімовіч.
13.55 Фінал Рэспубліканскага прафсаюзнага фестывалю «Працоўныя таленты».
15.35 «Наперад у мінулае».
16.00 «Нацыянальны хіт-парад».
16.55 «Тэатр у дэталях». Спектакль Беларускага рэспубліканскага тэатра юнага гледача «Дзікае паляванне караля Стаха».
17.20, 0.20 «Экспедыцыя на Марс. Спроба Каралёва». Дак. фільм.*
18.05, 22.35 «Вялікая сям'я». Кінааповесць.*
19.50 «Майстэрня». Гісторыя аднаго мастака. Аляксандр Касцючэнка.
20.40 «Калыханка».
21.05 Канцэрт-закрыццё XVII Нацыянальнага фестывалю беларускай песні і паэзіі «Маладзечна-2017», прысвечаны 45-годдзю Заслужанага калектыву Рэспублікі Беларусь ансамбля «Сябры».

Беларусь 5

7.30 Веславанне на байдарках і каноэ. Этап Кубка свету. Бялград. Фіналы.
9.00 Мастацкая гімнастыка. Challenge cup. Гвадалахара.
10.35 Гандбол. Ліга чэмпіёнаў. Фінал чатырох. «Веспрэм» (Венгрыя) — ПСЖ (Францыя).
12.00, 21.45 Тэніс. Ралан Гарос.
14.05 Гандбол. Ліга чэмпіёнаў. Фінал чатырох. «Вардар» (Македонія) — «Барселона» (Іспанія).
15.35 Футбол. Чэмпіянат Беларусі. «Іслач» (Мінскі раён) — ФК «Слуцк».
17.30 Фактар сілы.
18.00 Змяшаныя адзінаборствы. UFC 212.
20.05 Спорт-цэнтр.
20.15 Час футбола.
21.00 PRO спорт. Вынікі тыдня.

АНТ

6.00, 6.30, 7.00 (з субцітрамі), **7.30, 8.00** (з субцітрамі), **8.30, 9.00** (з субцітрамі), **11.00, 13.00, 16.00, 18.00** (з субцітрамі), 20.30 Нашы навіны.
6.05, 8.05 «Наша раніца».
9.05 Контуры.
10.00 «Жыць здорава!»
11.05, 13.05, 16.15, 18.15 (з субцітрамі), **21.00** Навіны спорту.
11.10 «Модны прыгавор».
12.10 «Сам-насам з усімі».
13.10 «Мужчынскае/Жаночае».
14.15, 16.20 «Час пакажа».
16.55 «Давай пажэнімся!»
18.20 «Адвароты адлік». «Еўфрасіння Полацкая. Жыццё пасля смерці». Фільм першы.
18.55 «Удача ў прыдачу!» Дзённік.
19.00 «Чакай мяне».
20.00 Час.
21.05 Серыял «А ў нас у двары».***
23.00 «Вячэрні Ургант».
23.40 «Давай пажэнімся!»
0.35 Начныя навіны.

СТБ

6.00, 7.30, 10.30, 13.30, 16.30, 19.30, 22.30 «24 гадзіны».
6.10, 17.25 «Міншчына».
6.20, 7.45 «Раніца. Студыя добрага настрою».
7.40, 20.10, 23.00 «СТБ-спорт».
8.30 «Тыдзень».
9.25, 17.35 «Званая вячэра».
10.40 «Вялікае снеданне».
11.20 «Усім па катку».
11.45, 23.55 «Каманда Чэ». Серыял.
13.50 «Участак лейтэнанта Качуры». Серыял. 1-я і 2-я серыі.*
15.45 «Вадзіць па-руску».
15.55 «Вялікі горад».
16.50 «Салдаты і афіцэры». Серыял.
18.35 «Самыя шакіруючыя гіпотэзы».
20.00 «Сталічныя падрабязнасці».
20.15 «Ваенная тайна».
23.05 «Тайны Чапман».
1.35 «Соль». Музычнае шоу. «Горад 312».

МІР

6.00 М/ф «Маша і Мядзведзь».0
7.00 Добрай раніцы, свет!***
8.35 «Няма праблем!» ***
10.00 «Цяжар абеду».*
10.30, 13.15 Серыял «Калі яго зусім не чакаеш», 1—3-я серыі.***
13.00, 16.00, 19.00 Навіны (бягучы радок).
15.00 Дак. фільм «Сямейныя драмы».***
16.15 Серыял «Вяртанне Мухтара-2».***
19.20, 3.20 Серыял «Закон і парадак».***
23.10 Маст. фільм «Вялікае каханне».*
0.55 Маст. фільм «Гарачы лёд».***

РТР—Беларусь

7.00 «Раніца Расіі».
10.00 «Карціна свету».
10.55 Надвор'е на тыдзень.
11.00, 14.00, 17.00, 20.00 Весткі.
11.40 «Вялікая ўдача».
12.30 Ток-шоу «Што адбываецца».
13.35 «Наша справа».
13.50, 16.50, 19.50, 23.00 Навіны — Беларусь.
14.35 «Пра самае галоўнае». Ток-шоу.
15.40 «Прамы эфір».
17.20 Серыял «Айцец Мацвей».
19.15, 20.40 Серыял «Чэрчыль».
22.00, 23.10 Серыял «Ідэальная ахвяра».
0.05 «Спецыяльны карэспандэнт».

НТБ—Беларусь

5.55 «Астрапрагноз».
6.00, 7.00, 8.00, 10.00, 13.00, 16.00, 19.00 Сёння.
6.05 «Цуд тэхнікі».
7.10, 8.05 Серыял «Час Волкава».***
9.00 Серыял «Мухтар. Новы след».***
9.45 «За гранню».
10.20 Серыял «Ляснік».***
12.00 Суд прысяжных.
13.25, 16.30 Агляд. Надзвычайнае здарэнне.
14.00 Судовы дэтэктыў.***
15.05 «Ты не паверыш!»
17.05 Серыял «Сведкі».***
19.40 Серыял «Шэф. Гульня на павышэнне».***
23.20 «НЗ.by».
23.40 «Вынікі дня».
0.10 «Пазнякоў».***
0.20 Серыял «Пагоня за ценем».***

8 канал

7.00, 15.55, 19.15, 21.00, 23.55 «Надвор'е».
7.05 М/ф «Том і Джэры і чараўнік з краіны Оз».
8.05 Серыял «Анёл у сэрцы».
9.00, 17.20 Серыял «Грандгатэль».
10.20 «Дзецям пра зверанят».
10.45 «Сябры Дзядулі Марка».
11.00 Драма «Крысціна».
12.45, 19.20 Серыял «Імперыя».
14.10 Камедыя «Не бядуй».
16.00 «Мультпарад». «Маўглі».
16.25 Серыял «Я кахаю».
18.45 «Вяселле па разліку».
20.50 «Вечарніца».
21.05 Трылер «Целаахоўнік».
23.15 Серыял «Тыран».

ВТБ

6.00 «Турбаміксер».***
7.00, 3.25 М/ф «Фіксікі».0
7.20, 3.50 М/ф «Смяшарыкі».0
7.50 М/ф «Машыны казкі».0
8.10, 4.05 М/ф «Тры каты».0
8.30, 4.25 «Ералаш».0
9.30 Баявік «Смокінг».*

11.30 Скетч-шоу «6 кадраў».***
12.00, 2.20 «Лаві момант».***
12.30, 5.10 Серыял «Метад Лаўровай».***
13.30 «Паспець за 24 гадзіны».***
14.40 «Узважаныя людзі».*
16.50 Серыял «Закрытая школа-3».***
17.50, 23.10 «Уральскія пельмені».***
19.00 Серыял «Гатэль «Элеон»-2».***
20.10 Серыял «Дах свету».***
21.20 Баявік «Параграф 78».***
0.00 Серыял «Карабель».***
0.50 Серыял «Васьмідзясятыя-5».***
1.20 «Дурні і дарогі».***
1.40 Серыял «Бязмоўны сведка».***
2.40 «Не можа быць!»***

Культура

7.00 «Еўраньюс».
10.00, 15.00, 19.30, 23.45 Навіны культуры.
10.15, 1.40 «Назіральнік».
11.15 «Мой добры тата». Маст. фільм.
12.30, 15.10, 18.10, 19.45 «Красная плошча». Спецвыпуск.
12.50 «Лінія жыцця». Дзмітрый Шпаро.
13.45 «Квартэт Гварнэры». Маст. фільм. 1-я серыя.
15.25 Юрый Лотман. «Пушкін і яго акружэнне». «Граф Фёдар Талстой — Амерыканец».
16.05 «Золата Макены». Маст. фільм.
18.25, 0.45 Расійскія зоркі выканальніцкага мастацтва.
19.15 «Добрай ночы, малыя!»
20.00 «Абсалютны слых».
20.40 Ступені цывілізацыі. «Свет, закінуты ў акіяне». Дак. фільм.
21.35 «Рэгтайм, або Разарваны час». Фільм 1-ы.
22.00 «Заўтра не памрэ нікалі». Дак. серыял.
22.30 «Каломба». Серыял.
0.00 «Тым часам».
2.40 Сусветныя скарбы.

Настальгія

6.00, 0.00 «Да і пасля...» з Уладзімірам Малчанавым. Год 1958. 2010 год.***
7.05, 11.10, 15.05, 17.40, 19.00, 20.35, 21.40, 1.05, 2.50, 3.40, 5.00 Музычная настальгія.*
7.15 Маст. фільм «Падарожжа ў маладосць».***
8.35 Канцэрт «Спявае ВІА «Сіняя птушка». 1979 год.*
9.00 «Быў час». 2009 год.***
10.00 Фільм-спектакль «Алі-Баба і 40 разбойнікаў».***
12.00 «Народжаныя ў СССР». Найлепшае. Э. Хіль, У. Крутаў, М. Мінкоў. 2012 год.*
13.00 «КВЗ-87—88». МДУ—ДДУ—НДУ. Фінал. 2-я частка.*
14.00 Праграма «Вясёлыя рабяты». 1985 год.*
15.30 Тэлефільм «Старыя сябры».***
18.00 «СевАлогія» з Севам Наўгародцавым: «Свярдлоўскі рок». 2005 год.***
19.20 Тэлефільм «Вір».***
21.00, 3.00 «Мінулы час».*
22.00 «Народжаныя ў СССР».*
23.00 Фільм-канцэрт «Міхаіл Жванецкі. Сам-насам з сабой...» 1992 год.*
1.20 Тэлеспектакль «Малы і Карлсан, які жыве на даху».
4.00 «Колба часу».***

EuroSport 1

5.30, 10.30, 22.05 Тэніс. «Ралан Гарос». Супрацьстаянне дня.
6.30, 12.00, 1.00, 2.30 Тэніс. «Ралан Гарос».
8.30, 23.00 Веласпорт. «Крытэрыум Дафінэ».
9.30 Фехтаванне. Серыя Гран-пры.
11.30, 14.30, 21.30, 2.00 Тэніс. «Гейм, сэт і Матс».
0.05 Футбол. Чэмпіянат MLS.
0.30 Футбол. «ФІФА».

Кінакамедыя

1.35 Камедыя «Рымскія спатканні».***
3.15 Камедыя «Навагодні адрыў».***
4.50 Прыгоды «Санта на продаж».***
6.20 Камедыя «Імя».***
8.15 Камедыя «СуперБабровы».*
10.00 Камедыя «Смак цудаў».***
11.50 Камедыя «Гонар».****
14.00, 14.50, 15.40 Скетчкам «Паміж намі».***
14.20, 15.10 «Камедыянты (Шоу)».***
16.00 Меладрама «Тры лані на алмазнай сцежцы».*
17.40 Камедыя «Старыя новы дом».*
19.30 Камедыя «Шпіён па суседстве».*
21.15 Камедыя «Піўная ліга».***
22.50 Меладрама «Амелі».***

ТБ3

6.00 М/ф.
8.30 «Доктар I...»
9.00, 19.10, 3.00 «Вузел лёсу». Серыял.
10.30 «Судовыя страсці». Дак. серыял.
12.10 «Асцярожна, махляры!»
12.40 «Без падману».
13.30 «Вечнае спатканне». Маст. фільм.*
15.20 «Вяселле і развод».
16.10 «Спатканне з зоркай».
17.20, 4.25 «Злачынствы, якіх не было». Дак. фільм.
18.10 «Цікаўная Варвара». Серыял.
20.55, 2.15 «Ежа, я люблю цябе».
21.50 «Рэвізора».
22.55 «Развітанне».
23.40 «Звышнатуральнае». Серыял.
0.25 «Ён, я і яго сябры». Маст. фільм.***
5.05 «Часова даступны».

ТБ1000

6.10, 17.35 Найноўшы запавет.****
8.30 Гісторыя рыцара.*
11.10 Цёмная даліна.****
13.25 Сур'ёзны чалавек.***
15.30 Жорсткія гульні.***
20.10 Галодныя гульні: сойка-перасмешніца. Частка I.*
22.25 Зімовая спячка.*
2.10 Начны цягнік да Лісабона.***

4.00 Марыя-Антуанэта.***

ТБ1000 Рускае кіно

6.20 Тры волаты і Марскі цар.
8.05 Дзень дурня.***
10.05 Рускі трохвугольнік.***
12.35 Старое добрае кіно. Апавесць непагашанага месяца.0
14.25 Тры волаты і Шамаханская царыца.*
16.10 Бяжы! 1-я серыя.***
18.10 Чалавек ля акна.*
20.20 Тыдзень Кінатаўра. Асаблівасці нацыянальнага палявання.***
22.20 Тыдзень Кінатаўра. Агні прытона.***
0.30 Тыдзень Кінатаўра. Даўн Хаус.***
2.05 Тыдзень Кінатаўра. Зоймемся любоўю.***
3.30 Тры волаты на далёкіх берагах.0
4.40 Бяжы! 2-я серыя.***

National Geographic

6.00, 13.25 Гульні розуму.*
6.45, 14.10, 5.35 Навуковыя недарэчнасці.*
8.00, 10.20, 14.55 Мегазаводы.*
8.45, 11.10, 15.40 Шаша праз пекла.*
9.30, 22.35 Геній.***
11.55, 16.30, 19.30, 23.30, 2.30 Расследаванні авіякатастроф.*
12.40, 18.45, 21.50, 1.45, 4.50 Космас: прастора і час.*
18.00, 21.00, 1.00, 4.05 Прарыў.*
20.15 Аўта-SOS.*

Discovery

8.00, 14.00, 0.00, 3.50 Выжыць любой цаной.***
9.00, 15.30, 21.30, 5.55 Як гэта ўстроена?*
9.30, 15.00, 21.00, 5.30 Як гэта зроблена?*
10.00, 16.00, 23.00, 7.10 Паляўнічыя на рэліквіі.*
10.30, 16.30, 23.30, 7.35 Паляўнічыя на склады.***
11.00 У пошуках скарбаў.***
17.00, 22.00, 6.20 Махінатары.*
18.00, 1.00 Як працоўць машыны.*
19.00, 2.00 Голыя і напалохныя.***
20.00, 2.55 Аляска: сям'я з лесу.***
4.40 Маланкавыя катастрофы.***

0 — без узроставых абмежаванняў; * — дзецям да 12 гадоў прагляд фільма дазволены ў суправаджэнні бацькоў або педагога; ** — дзецям да 14 гадоў прагляд фільма дазволены ў суправаджэнні бацькоў або педагога; * — фільм дазволены для паказу гледачам, старэйшым за 16 гадоў; **** — фільм дазволены для паказу гледачам, старэйшым за 18 гадоў; Э18 — эратычны фільм, дазволены для паказу гледачам ад 18 гадоў.**

Аўторак, 6 чэрвеня

Беларусь 1

6.00, 7.20, 8.15 Добрай раніцы, Беларусь!
7.00, 8.00, 9.00, 12.00, 15.00, 19.00, 0.20 Навіны.
7.05, 8.05 Навіны эканомікі.
7.10, 8.10, 19.40, 23.45 Зона Х.
8.50 Выпускныя экзамены па беларускай і рускай мовах, па матэматыцы за перыяд навучання і выхавання на II ступені агульнай сярэдняй адукацыі (з сурдаперакладам).
9.10, 10.05 Серыял «Непадсудныя».*
10.00, 13.00, 16.00 90 секунд.
11.00 Дзіцячы доктар.
11.35, 12.10, 20.00 Серыял «Гаспадыня».*
13.05 Дзень у вялікім горадзе.
14.00 Серыял «Маёр і Магія».*
15.15, 18.40 Навіны рэгіёна.
15.25 Нашы.
15.45, 16.05 «Выратуйце нашу сям'ю».***
17.35 Беларуская часінка.
19.20, 0.00 Сфера інтарэсаў.
21.00 Панарама.
21.45 Спецыяльны рэпартаж.
22.00 Серыял «След».*
0.35 Дзень спорту.
0.50 Серыял «Апошняя сустрэча».*

Беларусь 2

7.00 Тэлераніца.
9.00, 22.05 Тэлебарометр.
9.05, 18.40 Меладрама «Жамчужына палаца». 1-я серыя.*
10.15, 16.05 «Багіня шопінгу». Фэшн-шоу.
10.50, 16.30 Серыял «Кухня».*
11.55, 19.55 «Тата папаў». Сямейнае рэаліці-шоу.
14.10, 17.35 «Паненка-сялянка». Рэаліці-шоу.
15.20, 23.50 «Пін_код». Інтэрактыўны маладзёжны праект.

Беларусь 3

22.00 Спортлато 6 з 49, КЕНО.
22.10 Баявік «Параграф 78: фільм другі».*

7.00 «Дабраранак».
7.40 «Беларуская кухня». Варэнікі з чарніцамі на казіным малацэ.
8.05, 12.00, 20.15 «Калейдаскоп». Навіны культуры.
8.20, 12.15, 15.30, 20.30, 23.15 «Гэты дзень».
8.25, 18.35 «Зімовая вішня». Меладрама. 1-я серыя.*
9.20, 12.45 «У пошуках капітана Гранта». Маст. фільм.*
10.25 «Камертон». Заслужаная артыстка Расіі Алена Вабрэй.
10.55, 15.35 «Чыста англійскія забойствы». Дэтэктыў. «Замагільнае жыццё». 1-я серыя.*
11.45 «Белавежская пушча».
12.20 «Свята далёкай зоркі». Памяці мастака Віктара Шматава.
13.50 «Тэатр у дэталях». Спектакль Драматычнага тэатра Беларускай арміі «Не пакідай мяне».
14.15 «Купальская ноч». Камедыя.*
16.25, 21.05 «Прытулак тытанаў». Дак. фільм.*
17.05, 21.40 «Замах». Дэтэктыў. 1-я і 2-я серыі.*
19.30 «Ваша лато», «Пяцёрачка».
20.00 «Белавежская пушча».
20.40 «Калыханка».
23.20 «Вершы і музыка, любоў і Пецярбург». Х марафон аўтарскай песні, прысвечаны дню нараджэння А.С. Пушкіна. Частка 1-я.

Беларусь 5

8.00 Тэніс. Ралан Гарос.
9.50 PRO спорт. Вынікі тыдня.
10.35 Час футбола.
11.20 Футбол. Ліга чэмпіёнаў УЕФА. Фінал.
13.25 Міні-футбол. Чэмпіянат Беларусі. Фінал. Першы матч.
15.00, 21.40 Тэніс. Ралан Гарос. 1/4 фіналу.
17.05 Гандбол. Ліга чэмпіёнаў. Фінал чатырох. Фінал.
18.50 Міні-футбол. Чэмпіянат Беларусі. Фінал. Другі матч. (У перапынку — Спорт-цэнтр.)
20.30 Спорт-цэнтр.
20.40 Футбол. Ліга чэмпіёнаў УЕФА. Відэачасопіс.
21.10 Спорт-кадр.

АНТ

6.00, 6.30, 7.00 (з субцітрамі), **7.30, 8.00** (з субцітрамі), **8.30, 9.00** (з субцітрамі), **11.00, 13.00, 16.00, 18.00** (з субцітрамі), **20.30** Нашы навіны.
6.05, 8.05 «Наша раніца».
9.05 «Жыць здарова!»
10.20 «Смак».
11.05, 13.05, 16.15, 18.15 (з субцітрамі), **21.00** Навіны спорту.
11.10 «Модны прыгавор».
12.10 «Сам-насам з усімі».
13.10 «Мужчынскае/Жаночае».
14.15, 16.20 «Час пакажа».
16.55 «Давай пажэнімся!»
18.20 «Адваротны адлік». «Еўфрасіння Полацкая. Жыццё пасля смерці». Фільм другі.
18.55 «Удача ў прыдачу!» Дзённік.
19.00 «Няхай гавораць».
20.00 Час.
21.05 Серыял «А ў нас у двары». *
23.00 «Вячэрні Ургант».
23.40 «Давай пажэнімся!»
0.35 Начныя навіны.

СТБ

6.00, 7.30, 10.30, 13.30, 16.30, 19.30, 22.30 «24 гадзіны».
6.10, 17.25 «Меншчына».
6.20, 7.45 «Раніца. Студыя добрага настрою».
7.40, 20.10, 23.00 «СТБ-спорт».
8.30, 23.25 «Тайны Чапман».
9.30, 17.35 «Званая вячэра».
10.40, 18.35 «Самыя шакіруючыя гіпотэзы».
11.30 «Глядзець усім!»
11.50, 0.15 «Каманда Чэ». Серыял.

13.50 «Участак лейтэнанта Качуры». Серыял.*
15.40 «Вадзіць па-руску».
16.00 «Цэнтральны рэгіён».
16.50 «Салдаты і афіцэры». Серыял.
20.00 «Сталічныя падрабязнасці».
20.15 «Тэрыторыя памылак».
21.55 «Глядзець усім!»
23.05 «Аўтапанарама».
1.55 «Дакументальны праект»: «Бяссмерце супраць смерці».

МІР

6.25 М/ф «Маша і Мядзведзь».0
7.00 Добрай раніцы, свет!***
8.35 «Няма праблем!» ***
10.00 «Цяжар абеду».*
10.30 «Любімыя акцёры». Алена Маёрава.*
11.00, 13.15 Серыял «Калі яго зусім не чакаеш».*
13.00, 16.00, 19.00 Навіны (бягучы радок).
14.20 Дак. фільм «Сямейныя драмы».***
16.15 Серыял «Вяртанне Мухтара-2».*
19.20, 3.55 Серыял «Закон і парадак».*
23.10 Маст. фільм «Трэці лішні».*
1.00 Маст. фільм «Маё каханне».*
2.25 Маст. фільм «Гарачы лёд».*

РТР—Беларусь

7.00 «Раніца Расіі».
11.00, 14.00, 17.00, 20.00 Вesткі.
11.40 «60 хвілін». Ток-шоу.
13.00 «Пакой смеху».
13.50, 16.50, 19.50, 23.00 Навіны — Беларусь.
14.35 «Пра самае галоўнае». Ток-шоу.
15.40 «Прамы эфір».
17.20 Серыял «Айцец Мацвей».
19.15, 20.40 Серыял «Чэрчыль».

21.40 «Простыя пытанні» з Ягорам Хрусталёвым.
22.00, 23.10 Серыял «Ідэальная ахвяра».
0.05 «Вечар з Уладзімірам Салаўёвым».

НТБ—Беларусь

5.55 «Астрапрагноз».
6.00, 7.00, 8.00, 10.00, 13.00, 16.00, 19.00 Сёння.
6.05 «Падвойныя стандарты».
7.10, 8.05 Серыял «Час Волкава».*
9.00 Серыял «Мухтар. Новы след».*
9.45, 23.20 «НЗ.by».
10.20 Серыял «Ляснік».*
12.00 Суд прысяжных.
13.25, 16.30 Агляд. Надзвычайнае здарэнне.
14.05 Серыял «Дарожны патруль».*
17.05 Серыял «Сведкі».*
19.40 Серыял «Шэф. Гульня на павышэнне».*
23.40 «Вынікі дня».
0.10 Серыял «Пагоня за ценем».*

8 канал

7.00, 15.55, 19.10, 21.00, 23.55 «Надвор'е».
7.05 М/с «Нязнайка на Месяцы».
8.00 Серыял «Анёл у сэрцы».
8.50, 17.50 Серыял «Грандгатэль».
10.15 «Сябры Дзядулі Марка».
10.30 «Мой любімы гадаванец».
11.00 Трылер «Страказа».
12.40, 19.15 Серыял «Імперыя».
14.15 Камедыя «Прыходзьце заўтра».
16.00 «Мультпарад». «Маўглі».
16.50 Серыял «Я кахаю».
20.50 «Вечарніца».
21.05 «Даведнік па краінах і кантынентах».
21.15 Трылер «Злачынца».
23.05 Серыял «Тыран».

ВАТАГА Ў ШЫНКУ

Штотыдзень у эфіры тэлеканала «Беларусь 3» гульня «Размаўляем па-беларуску». Для таго каб стаць яе ўдзельнікамі, неабходна зайсці на сайт tvrgomel.by або 3belarus.by і праз банер «Размаўляем па-беларуску» запоўніць заяўку на каманду з трох чалавек. Ну, а праверыць сваё веданне роднай мовы пасля таго, як праграма выйшла ў эфір, можна з дапамогай «Звязды». Ці ведалі вы, што:

о́хабень — каптан з чатырохвугольным адкладным каўняром. Такі насілі ў старажытнай Русі;

вата́га (разм.) — шумны натоўп, зборышча. «Па вуліцы, гучна перамаўляючыся, прайшла ватага партызан», — пісаў Іван Навуменка;

шыно́к — пітны дом, дзе прадаваліся, распіваліся спіртныя напіткі. Шырокае распаўсюджанне шынкі мелі ў часы дарэвалюцыйнай Расіі;

варыўня́ — невялікі будынак для захавання бульбы, агародніны (стопка). Найбольшае пашырэнне на Беларусі варыўня мела на Віцебшчыне, Палессі;

шыцік — рачны чарвячок, які жыве ў рухомым доміку-трубачцы. «Сказаў .. [дзед] пра гэта раніцай, і я ўвесь дзень не ведаў спакою: накапаў чарвякоў, у ручаі назбіраў шыцікаў...» — чытаем у Васіля Хомчанкі;

гано́к — невялікі плыт з некалькіх бярвён. «Вяжуць сасну // У ганкі плытагоны», — чытаем у Анатоля Астрэйкі;

пень асінавы — бесталковы чалавек, дурань. Беларускія сінонімы: без галавы, галава і два вухі. Рускі адпаведнік: голава садовая;

перагнуць палку — дайсці да самай крайнасці. Беларусы яшчэ скажуць: наламаць дроў, перабраць меру. Руськія: хватить через край.

Чарговыя выпускі тэлевіктарыны глядзіце ў эфіры «Беларусь 3» раніцай кожную суботу.

Ірына АСТАШКЕВІЧ.
iost@zviazda.by

ВТБ

6.00 «Турбаміксер».***
6.30, 4.25 «Ералаш».0
7.30, 3.25 М/ф «Фіксікі».0
7.50, 3.45 М/ф «Смяшарыкі».0
8.10, 4.05 М/ф «Тры каты».0
8.30, 15.10, 19.00 Серыял «Атэль «Элеон»-2».***
9.30 Баявік «Параграф 78».***

11.20 Скетч-шоу «6 кадраў».***
12.00, 2.10 «Лаві момант».***
12.30, 5.10 Серыял «Метад Лаўровай».***
13.30 «З'ешце гэта неадкладна!»***
14.00, 20.10 Серыял «Дах свету».***
16.20, 0.50 Серыял «Васьмідзясятыя-5».***
16.50 Серыял «Закрытая школа-3».***
17.50, 23.05 «Уральскія пельмені».***
21.20 Баявік «Параграф 78: фільм другі».***
0.00 Серыял «Карабель».***
1.20 «Дурні і дарогі».***
1.40 Серыял «Бязмоўны сведка».***
2.40 «Не можа быць!»***

Культура

6.30 «Еўраньюс».
10.00, 15.00, 19.30, 23.45 Навіны культуры.
10.15, 1.55 «Назіральнік».
11.15, 22.30 «Каломба». Серыял.
12.30, 15.10, 18.10, 19.45 «Красная плошча». Спецвыпуск.
12.50 «Вялікі князь Міхаіл Міхайлавіч Малодшы. Рады даказаць сваю любоў да Расіі». Дак. фільм.
13.15 «Пятае вымярэнне».
13.45 «Кватэра Гварнэры». Маст. фільм. 2-я серыя.
15.25, 0.00 Пушкінскі дзень Расіі. Юрый Лотман. «Пушкін і яго акружэнне».
16.10, 0.40 «Завея». Маст. фільм.
17.30 «Больш, чым каханне». Уладзімір Басаў і Валянціна Цітова.
18.25 Расійскія зоркі выканальніцкага мастацтва.
19.15 «Добрай ночы, малыя!»
20.00 «Абсалютны слых».
20.40 Ступені цывілізацыі. «Заваяванне Сямі мораў». Дак. фільм.
21.35 «Рэгтайм, або Разарваны час».
22.00 «Заўтра не памрэ нікалі». Дак. серыял.

Настальгія

6.00 «Народжаныя ў СССР». Найлепшае. Э. Хіль, У. Крутаў, М. Мінко. 2012 год.*
7.00 «КВЗ-87—88». МДУ—ДДУ—НДУ. Фінал. 2-я частка.*
8.00 Праграма «Вясёлыя рабяты». 1985 год.*
9.05, 11.40, 13.00, 14.35, 15.40, 17.40, 19.00, 20.40, 21.40, 23.25, 1.05, 5.10 Музычная настальгія.*
9.30 Тэлефільм «Старыя сябры».***
12.00 «СеўАлогія» з Севам Наўгародцавым: «Свярдлоўскі рок». 2005 год.***
13.20 Тэлефільм «Вір».***
15.00, 21.00 «Мінулы час».*
16.00, 22.00 «Народжаныя ў СССР».*
17.00 Фільм-канцэрт «Міхаіл Жванецкі. Сам-насам з сабой...» 1992 год.*
18.00 «Быў час» з Аляксандрам Паліткоўскім: «Ленінградскае ТБ. Прарыў». 2006 год.*
19.20 Фільм-спектакль «Юнона і Авось».***
0.00 «Да і пасля...» з Уладзімірам Малчанавым. Год 1958. 2-я частка. 2010 год.***
1.15 Маст. фільм «Падарожжа ў маладосць».***
2.35 Канцэрт «Спявае ВІА «Синяя птица». 1979 год.***
3.00 «Быў час». 2009 год.***
4.00 Фільм-спектакль «Алі-Баба і 40 разбойнікаў».***

EuroSport 1

4.00, 7.30, 12.00, 15.00, 18.15, 1.00, 2.30 Тэніс. «Ралан Гарос».
5.30, 10.30, 13.30, 21.35 Тэніс. «Ралан Гарос». Супрацьстаянне дня.
6.30, 9.30, 23.00 Веласпорт. «Крытэрыум Дафінэ».
11.30, 14.30, 21.00, 2.00 Тэніс. «Гейм, сэт і Матс».
18.00 Тэніс. «Гейм, сэт і Матс»-экстра.
22.30 «Найлепшае з коннага спорту».
0.05 Аўтагонкі. Серыя Blancpain.
0.30 Ралі. ERC.

Кінакамедыя

1.00 Камедыя «Палярны рэйс».*
2.40 Камедыя «Выпускны».****

4.15, 14.00, 14.50, 15.40 Скетчкам «Паміж намі».***
4.55 Камедыя «Настаўнік года».***
6.50 Камедыя «Дзіўныя сваякі».***
8.30 Камедыя «Кузены».***
10.20 Камедыя «Развод паітальянску».*
12.10 Камедыя «Кахаю цябе на ўсіх мовах свету».***
14.20, 15.10 «Камедыянты (Шоу)».***
16.00 Меладрама «Тры лані на алмазнай сцежцы».*
17.40 Камедыя «Можаце зваць мяне татам».***
19.30 Камедыя «Хлопец з нашых могілак».*
21.05 Камедыя «Снежны анёл».*
22.55 Камедыя «СуперБабровы».*

ТБ3

6.00 М/ф.
8.05 «Ёсць адзін сакрэт».
8.30 «Доктар І...»
9.00, 19.00, 3.00 «Вузел лёсу». Серыял.
10.30, 4.30 «Судовыя страсці». Дак. серыял.
12.10 «Сляпая».
13.10 «Варажбітка».
14.15 «Паралельны свет».
15.10 «Трэндзі».
15.40 «Здзелка».
16.10 «Натуральны адбор».
17.10 «Адкрыта».
18.05 «Цікаўная Варвара». Серыял.
20.50 «Ведзьмакі свету».
21.50 «Рэвізора».
22.50 «Гісторыі выратавання».
23.25 «Звышнатуральнае». Серыял.
0.10 «Мумія». Фэнтэзі.***
2.15 «Амерыканскі жаніх».

ТБ1000

6.10, 18.20 Асуджаныя заручаныя.***
7.55 Зімовая спячка.*
11.35 Галодныя гульні: сойкапераспешніца. Частка І.*
13.55 Марыя-Антуанэта.***
16.15 Начны цягнік да Лісабона.***
20.10 Жонка астранаўта.****
22.15 Кірмаш ганарыстасці.*
0.50 Кіраванне гневам.*
2.45 Забі мяне пяшчотна.****
4.25 Легенды начных вартавых.0

ТБ1000 Рускае кіно

6.20 Агні прытона.***
8.30 Асаблівасці нацыянальнага палявання.***
10.35 Даўн Хаус.***
12.30 Старое добрае кіно. На залатым ганку сядзелі.*
14.05 Тры волаты на далёкіх берагах.0
15.35 Бяжы! 2-я серыя.***
17.30 Ключ ад спальні.*
20.20 Тыдзень Кінатаўра. Калектар.***
21.50 Тыдзень Кінатаўра. Выпрабаванне.***
23.45 Тыдзень Кінатаўра. Партрэт у прыцемках.****
1.55 Новы Адэон.***
3.05 Тры волаты: ход канём.
4.25 Пецярбург. Толькі па каханні.****

National Geographic

6.00, 13.20 Гульні розуму.*
6.45, 14.05, 5.40 Навуковыя недарэчнасці.*
7.55, 10.15, 14.50 Мегазаводы.*
8.45, 11.00, 15.40 Шаша праз пекла.*
9.25 Прарыў.*
11.50, 16.25, 19.30, 23.25, 2.35 Расследаванні авіякатастроф.*
12.35, 18.45, 21.55, 1.50, 4.55 Космас: прастора і час.*
17.55, 21.00, 0.55, 4.00 Геній.***
20.15 Аўта-SOS.*
22.40 Ліхтугі за мяжой.***

Discovery

8.00, 14.00, 0.00, 3.50 Выжыць любой цаной.***
9.00, 15.30, 21.30, 5.55 Як гэта ўстроена?*
9.30, 15.00, 21.00, 5.30 Як гэта зроблена?*
10.00, 16.00, 23.00, 7.10 Паляўнічыя на рэліквіі.*
10.30, 16.30, 23.30, 7.35 Паляўнічыя на склады.***
11.00 Свяшчэнная сталь.***
17.00, 22.00, 6.20 Махінатары.*
18.00, 2.00 Геній аўтадызайну.*
19.00, 1.00 Адраджэнне металалому.*
20.00, 2.55 Вулічныя гонкі.***
4.40 Маланкавыя катастрофы.***

Тэлесеткі

У Беларусі стартаваў адбор на дзіцячае «Еўрабачанне»

Белтэлерадыёкампанія пачала прыём заявак ад ахвотных прадставіць нашу краіну на дзіцячым конкурсе песні «Еўрабачанне-2017», што пройдзе сёлета 26 лістапада ў сталіцы Грузіі.

Да праслухоўвання будуць дапушчаны юныя выканаўцы, якім на дату правядзення міжнароднага конкурсу мусіць споўніцца ад 9 да 14 гадоў, з песняй на беларускай і/ці рускай мове (дапускаецца таксама не больш чым 40-працэнтнае ўключэнне замежнай мовы), якая не выконвалася публічна і не была камерцыйна рэалізаваная да 1 мая 2017 года. Цалкам з правіламі нацыянальнага адбору можна азнаёміцца на афіцыйным сайце медыяхолдынга www.tvr.by у рубрыцы «Праекты».

Заяўкі трэба адпраўляць да 30 чэрвеня каштоўнымі бандэролямі на адрас: 220807, г. Мінск, вул. Макаёнка, 9 з паметкай «На дзіцячы конкурс песні «Еўрабачанне-2017». А ўжо да 7 ліпеня прафесійнае журы вызначыць ад 7 да 10 фіналістаў нацыянальнага адбору, якія ўвосень папаспаборнічаюць за права прадставіць Беларусь на дзіцячым конкурсе.

Вікторыя ЦЕЛЯШУК.
tselyashuk@zviazda.by

Серада, 7 чэрвеня

Беларусь 1

6.00, 7.20, 8.15 Добрай раніцы, Беларусь!
7.00, 8.00, 9.00, 12.00, 15.00, 19.00, 0.15 Навіны.
7.05, 8.05 Навіны эканомікі.
7.10, 8.10, 19.40, 23.40 Зона X.
9.10, 10.10 Серыял «Непадсудныя».***
10.00, 13.00, 16.00 90 секунд.
10.55 Уступныя іспыты па беларускай мове ў V клас гімназій, гімназій-інтэрнатаў, гімназій-каледжаў мастацтваў.
11.00 Дзіцячы доктар.
11.35, 12.10, 20.00 Серыял «Гаспадыня».***
13.05 Дзень у вялікім горадзе.
14.00 Серыял «Маёр і Магія».***
15.15, 18.40 Навіны рэгіёна.
15.25 Нашы.
15.45, 16.05 «Выратуйце нашу сям'ю».***
17.35 Беларуская часінка.
19.20, 0.00 Сфера інтарэсаў.
21.00 Панарама.
21.45 Актуальнае інтэрв'ю.
22.00 Серыял «След».***
0.35 Дзень спорту.
0.45 Серыял «Апошняя сустрэча».***

Беларусь 2

7.00 Тэлераніца.
9.00, 22.05 Тэлебарометр.
9.05, 18.50 Меладрама «Жамчужына палаца».*
10.15, 16.05 «Багіня шопінгу». Фэшн-шоу.
10.45, 16.35 Серыял «Кухня».***
11.55, 22.10 «Бітва экстрасэнсаў. 15-ы сезон».
14.05, 17.45 «Паненка-сялянка». Рэаліці-шоу.
15.20, 0.15 «Пін_код». Інтэрактыўны маладзёжны праект.
20.10 «Тата папаў». Сямейнае рэаліці-шоу.
22.00 Спортлато 5 з 36, КЕНО.

Беларусь 3

7.00 «Дабрананак».
7.35 «Беларуская кухня». Бабіна каша.
8.05, 12.00, 20.15 «Калейдаскоп». Навіны культуры.
8.20, 12.15, 15.45, 20.30, 23.15 «Гэты дзень».
8.25, 18.55 «Зімовая вішня». Меладрама.*
9.20, 12.45 «У пошуках капітана Гранта». Маст. фільм.*
10.25 «Камертон». Заслужаны артыст Расіі Аляксандр Дольскі.
10.50, 15.50 «Чыста англійскія забойствы». Дэтэктыў. «Замагільнае жыццё». 2-я серыя.***
11.45 «Белавежская пушча».
13.50 XVII Нацыянальны фестываль беларускай песні і паэзіі «Маладзечна-2017». III тур рэспубліканскага этапу Нацыянальнага конкурсу маладых выканаўцаў беларускай эстраднай песні.
15.20 «Тэатр у дэталях». Спектакль Нацыянальнага акадэмічнага тэатра імя Янкі Купалы «Людзі на балоце».
16.45, 21.05 «Тайны вайны. Невядомыя разведчыкі». Фільм першы.*
17.25, 21.40 «Замах». Дэтэктыў.*
19.50 «Мастакі Парыжскай школы. Ураджэнцы Беларусі». Файбіш-Шрага Царфін.
20.40 «Калыханка».
23.20 «Вершы і музыка, любоў і Пецярбург». Х марафон аўтарскай песні, прысвечаны дню нараджэння А.С. Пушкіна.

Беларусь 5

8.00, 15.00, 21.35 Тэніс. Ралан Гарос. 1/4 фіналу.
10.05 Міні-футбол. Чэмпіянат Беларусі. Фінал. Другі матч.
11.45 Спорт-кадр.
12.15 Футбол. Таварыскі матч. Швейцарыя — Беларусь.
14.10 Футбол. Ліга чэмпіёнаў УЕФА. Відэачасопіс.
14.40 Козел пра футбол.
17.00 Змяшаныя адзінаборствы. UFC 212.
18.50 Футбол. Таварыскі матч. Беларусь (U-21) — Сан-Марына (U-21). (У перапынку — Спорт-цэнтр.)
20.55 Спорт-цэнтр.
21.05 Слэм-данк.

АНТ

6.00, 6.30, 7.00 (з субцітрамі), **7.30, 8.00** (з субцітрамі), **8.30, 9.00** (з субцітрамі), **11.00, 13.00, 16.00, 18.00** (з субцітрамі), **20.30** Нашы навіны.
6.05, 8.05 «Наша раніца».
9.05 «Жыць здорава!»
10.20 «Смак».
11.05, 13.05, 16.15, 18.15 (з субцітрамі), **21.00** Навіны спорту.
11.10 «Модны прыгавор».
12.10 «Сам-насам з усімі».
13.10 «Мужчынскае/Жаночае».
14.15, 16.20 «Час пакажа».
16.55, 23.40 «Давай пажэнімся!»
18.20 «Кантрольная закупка».
18.55 «Удача ў прыдачу!» Дзённік.
19.00 «Няхай гавораць».
20.00 Час.
21.05 Серыял «А ў нас у двары». ***
23.00 «Вячэрні Ургант».
0.35 Начныя навіны.

СТБ

6.00, 7.30, 10.30, 13.30, 16.30, 19.30, 22.30 «24 гадзіны».
6.10, 17.25 «Міншчына».
6.20, 7.45 «Раніца. Студыя добрага настрою».
7.40, 20.10, 23.00 «СТБ-спорт».
8.30, 23.05 «Тайны Чапман».
9.30, 17.35 «Званая вячэра».
10.40 «Глядзець усім!»
11.00, 0.00 «Каманда Чэ». Серыял.
13.50 «Тэрыторыя памылак».
15.35 «Вадзіць па-руску».
16.05 «Аўтапанарама».
16.50 «Салдаты і афіцэры». Серыял.
20.00 «Сталічныя падрабязнасці».
20.15 «Сакрэтныя тэрыторыі».
22.00 «Глядзець усім!»

МІР

6.15 М/ф «Маша і Мядзведзь».0
7.00 Добрай раніцы, свет!***
8.35 «Няма праблем!» ***
10.00 «Цяжар абеду».*
10.30 «Любімыя акцёры». Валерый Носік.*
11.00, 1.00 Маст. фільм «Вершнік без галавы».*
13.00, 16.00, 19.00 Навіны (бягучы радок).
13.15 Маст. фільм «Трэці лішні».***
15.00 Дак. фільм «Сямейныя драмы».***
16.15 Серыял «Вяртанне Мухтара-2».***
19.20, 4.20 Серыял «Закон і парадак».***
23.10 Маст. фільм «Іншы твар».***
2.45 Маст. фільм «Гарачы лёд».***

РТР—Беларусь

7.00 «Раніца Расіі».
11.00, 14.00, 17.00, 20.00 Весткі.
11.40 «Простыя пытанні» з Ягорам Хрусталёвым.
12.00 «60 хвілін». Ток-шоу.
13.20 «Пакой смеху».
13.50, 16.50, 19.50, 23.00 Навіны — Беларусь.
14.35 «Пра самае галоўнае». Ток-шоу.
15.40 «Прамы эфір».
17.20 Серыял «Айцец Мацвей».
19.15, 20.40 Серыял «Чэрчыль».
22.00, 23.10 Серыял «Ідэальная ахвяра».
0.05 «Вечар з Уладзімірам Салаўёвым».

НТБ—Беларусь

5.55 «Астрапрагноз».
6.00, 7.00, 8.00, 10.00, 13.00, 16.00, 19.00 Сёння.
6.05 Кватэрнае пытанне.
7.10, 8.05 Серыял «Час Волкава».***
9.00 Серыял «Мухтар. Новы след».***
9.45, 23.20 «НЗ.by».
10.20 Серыял «Ляснік».***
12.00 Суд прысяжных.
13.25, 16.30 Агляд. Надзвычайнае здарэнне.
14.05 Серыял «Дарожны патруль».***
17.05 Серыял «Сведкі».***
19.40 Серыял «Шэф. Гульня на павышэнне».***
23.40 «Вынікі дня».
0.10 Серыял «Пагоня за ценем».***

8 канал

7.00, 15.55, 19.15, 20.50, 23.55 «Надвор'е».
7.05 М/с «Нязнайка на Месяцы».
8.00 Серыял «Анёл у сэрцы».
8.55, 17.25 Серыял «Грандатэль».
10.15 «Сябры Дзядулі Маркa».
10.30 «Адшукваецца адпачынак».
11.00 Трылер «Пасажыры».
12.50, 19.20 Серыял «Імперыя».
14.15 Камедыя «Сказ пра тое, як цар Пётр арапа жаніў».
16.00 «Мультпарад». «Маўглі».
16.30 Серыял «Я кахаю».
18.45 «Мой любімы гадаванец».
20.45 «Вечарніца».
20.55 Драма «Метро».
23.00 Серыял «Тыран».

ВТБ

6.00 «Турбаміксер».***
6.30, 4.25 «Ералаш».0
7.30, 3.25 М/ф «Фіксікі».0
7.50, 3.45 М/ф «Смяшарыкі».0
8.10, 4.05 М/ф «Тры каты».0
8.30, 15.10, 19.00 Серыял «Атэль «Элеон»-2».***
9.30 Баявік «Параграф 78. Фільм другі».***
11.15 Скетч-шоу «6 кадраў».***
12.00, 2.20 «Лаві момант».***
12.30, 5.10 Серыял «Метад Лаўровай».***
13.30 «Сэрцы за каханне».***
14.00, 20.10 Серыял «Дах свету».***
16.20, 0.50 Серыял «Васьмідзясятыя-5».***
16.50 Серыял «Закрытая школа-3».***
17.50, 23.05 «Уральскія пельмені».***
21.20 Баявік «22 хвіліны».*
0.00 Серыял «Карабель».***
1.20 «Дурні і дарогі».***
1.40 Серыял «Бязмоўны сведка».***
2.40 «Не можа быць!»***

Культура

6.30 «Еўраньюс».
10.00, 15.00, 19.30, 23.45 Навіны культуры.
10.15, 1.55 «Назіральнік».
11.15, 22.30 «Каломба». Серыял.
12.30 «Гісторыя Прэабражэнскага палка, або Жалезная сцяжына». Дак. фільм.
13.15 «Пешшу...» Масква гімназічная.
13.45 «Гонкі па вертыкалі». Маст. фільм. 1-я серыя.
14.50 «Эзоп». Дак. фільм.
15.10, 20.40 «Завяванне Сямі мораў». Дак. фільм.
16.05 Карыфеі расійскай медыцыны. Георгій Сперанскі.
16.35 «Кінескоп». 70-ы Канскі міжнародны кінафестываль.
17.15 «Больш, чым каханне». Павел Кадачнікаў і Разалія Катовіч.
18.00, 0.50 Расійскія зоркі выканальніцкага мастацтва.
19.15 «Добрай ночы, малыя!»
19.45 Галоўная роля.
20.00 «Абсалютны слых».
21.35 «Рэгтайм, або Разарваны час».
22.00 «Заўтра не пампрэ нікол і». Дак. серыял.
0.00 Мастсавет.
0.05 Юрый Лотман. «Пушкін і яго акружэнне». «Найлепшы сябар Пушчын».
1.40 Сусветныя скарбы.

Настальгія

6.00 «СевАлогія» з Севам Наўгародцавым: «Свярдлоўскі рок». 2005 год.***
7.00, 8.35, 9.40, 13.00, 14.35, 15.40, 17.25, 21.40, 3.05, 5.40 Музычная настальгія.*
7.20 Тэлефільм «Віp».***
9.00, 15.00, 21.00 «Мінулы час».*
10.00, 16.00, 22.00 «Народжаныя ў СССР».*
11.00 Фільм-канцэрт «Міхаіл Жванецкі. Сам-насам з сабой...» 1992 год.*
12.00 «Быў час» з Аляксандрам Паліткоўскім: «Ленінградскае ТБ. Прарыў». 2006 год.*
13.20 Фільм-спектакль «Юнона і Авось»***
18.00 «Ялова subмарына». 60-годдзе Аляксандра Ліпніцкага. 1-я частка. 2012 год.***
18.50 Праграма «Час пік» з У. Лісцьевым. 1994 год.*
19.20 Фільм-спектакль «Таблетку пад язык». Пастаноўка В. Плучак.*
23.00 «Песня-78». 1-е адзяленне.*
0.00 «Народжаныя ў СССР». Найлепшае. Э. Хіль, В. Кругаў, М. Мінко. 2012 год.*
1.00 «КВЗ-87—88». МДУ—ДДУ—НДУ. Фінал. 2-я частка.*
2.00 Праграма «Вясёлыя рабяты». 1985 год.*
3.30 Тэлефільм «Старыя сябры».***

EuroSport 1

4.00, 7.30, 12.35, 15.00, 18.15, 23.35, 2.30 Тэніс. «Ралан Гарос».
5.30, 10.30, 13.30, 21.35 Тэніс. «Ралан Гарос». Супрацьстаянне дня.
6.30, 9.30, 22.30 Веласпорт. «Крытэрыум Дафінэ».
11.30, 14.30, 21.00, 2.00 Тэніс. «Гейм, сэт і Матч».
12.00 Ралі. ERC.
18.00 Тэніс. «Гейм, сэт і Матч»-экстра.

Кінакамедыя

0.35 Камедыя «Блеф».***
2.30 Прыгоды «Санта на продаж».***
4.00, 14.20, 15.10 «Камедыянты (Шоу)».***
5.10 Камедыя «Рымскія спатканні».***
6.50 Камедыя «Смак цудаў».***
8.35 Камедыя «Гонар».****
10.40 Камедыя «Шпіён па суседстве».*
12.25 Камедыя «Піўная ліга».***
14.00, 14.50, 15.40 Скетчкам «Паміж намі».***
16.00 Камедыя «Снежны анёл».*
17.50 Камедыя «Пагоня за трыма зайцамі».*
19.30 Меладрама «Як выйсці замуж за мільярдэра».***
21.15 Камедыя «Любоўны пераплёт».***
22.55 Камедыя «Кузены».***

ТБ3

ТБ3 Серада, 7 чэрвеня
6.00 М/ф.
7.55 «Ёсць адзін сакрэт».
8.20 «Доктар І...»
8.50, 19.00, 3.00 «Вузел лёсу». Серыял.
10.20, 4.30 «Судовыя страсці». Дак. серыял.
12.00 «Сляпая».
13.00 «Варажбітка».
14.05 «Паралельны свет».
15.05 «Трэндзі».
15.35 «Здзелка».
16.05 «Натуральны адбор».
17.05 «Адкрыта».
18.00 «Цікаўная Варвара». Серыял.
20.55 «Магазіна».
21.55 «Рэвізора».
22.55 «Лінія абароны».
23.25 «Звышнатуральнае». Серыял.
0.10 «Эверэст». Маст. фільм.***
2.10 «Амерыканскі жаніх».

ТБ1000

6.10, 17.40 Адданы садоўнік.***
8.35 Жонка астранаўта.****
10.45 Кіраванне гневам.*
12.45 Кірмаш ганарыстасці.*
15.25 Стрынгер.****
20.10 Прывітанне, Джулі!***
22.05 Успаміны пра будучыню.***
0.30 Хлусня дзеля выратавання.***
2.30 Сур'ёзны чалавек.***
4.15 Прыгоды Цінціна: тайна «Аднарога».*

ТБ1000 Рускае кіно

6.20 Выпрабаванне.***
8.20 Калектар.***
10.05 Мама.***
12.10 Старое добрае кіно. Акадэмія пана Кляксы. 1-я серыя.
14.15 Тры волаты: ход канём.
15.55 Пецярбург. Толькі па каханні.****
18.15 Канец выдатнай эпохі.***
20.20 Тыдзень Кінатаўра. 14 +.***
22.30 Тыдзень Кінатаўра. Паляўнічы.***
0.40 Тыдзень Кінатаўра. Прыкідваючыся ахвярай.***
2.40 Тры волаты і Марскі цар.
4.20 Дзень дурня.***

National Geographic

6.00, 13.25 Гульні розуму.*
6.45, 14.10, 5.35 Навуковыя недарэчнасці.*
8.00, 10.20, 14.55 Мегазаводы.*
8.45, 11.10, 15.40 Шаша праз пекла.*
9.30 Геній.***
11.55, 16.30, 19.30, 23.15, 2.20 Расследаванні авіякатастроф.*
12.40, 18.45, 21.45, 1.35, 4.45 Космас: прастора і час.*
18.00, 21.00, 0.45, 3.55 Інстынкт выжывання.***
20.15 Аўта-SOS.*
22.30 Ліхтугі за мяжой.***

Discovery

8.00, 14.00, 0.00, 3.50 Выжыць любой цаной.***
9.00, 15.30, 21.30, 5.55 Як гэта ўстроена?*
9.30, 15.00, 21.00, 5.30 Як гэта зроблена?*
10.00, 16.00, 19.00, 23.00, 2.00, 7.10 Паляўнічыя на рэліквіі.*
10.30, 16.30, 23.30, 7.35 Паляўнічыя на склады.***
11.00 Ліквідатар.*
17.00, 22.00, 6.20 Махінатары.*
18.00, 1.00 Бітва з акіянам.*
20.00 Космас навыварат.
2.55 Як працуюць машыны.*
4.40 Маланкавыя катастрофы.***

Усходні гараскоп на тыдзень

АВЕН. Важным момантам будзе правільна выбраная стратэгія ў рэалізацыі планаў. Пралічвайце кожны крок загадзя, спантанных дзеянняў лепш пазбягаць. У панядзелак удзяліце належную ўвагу рабоце і новай інфармацыі. Аўторак можа аказацца важным для пачатку ўвасаблення ў жыццё лёсавызначальных праектаў. Чацвер можа парадаваць добрым настроем і ўвагай з боку навакольных. Другая палова тыдня спрыяльная для пачатку рамонту або іншых перамен, звязаных з домам або дачай.

ЦЯЛЕЦ. Удача будзе спадарожнічаць у дзелавых зносінах у пачатку тыдня. Справы складаюцца добра, нягледзячы на шэраг праблем, звязаных з неабходнасцю вызвалення ад ранейшых абавязацельстваў. Прыслухайцеся да голасу інтуіцыі. У аўторак магчымыя памылкі і пралікі пры працы з дакументамі. У чацвер магчымая канструктыўная сустрэча з дзелавымі партнёрамі. Выхадныя правядзіце дома або ў прыемнай кампаніі сяброў.

БЛІЗНЯТЫ. На гэтым тыдні могуць адбыцца важныя і цікавыя падзеі, якія абяцаюць прыбытак. Калі ўціхамірыце сваю ганарыстасць і нервовасць, то дасягнеце вялікага поспеху. Вашы канструктыўныя прапановы будуць па заслугах ацэнены начальствам. Пятніца — выдатны час для пачатку падарожжа. У выхадныя спакойны адпачынак з цікавай кнігай — гэта менавіта тое, чаго вам даўно не хапала.

РАК. Ініцыятыва і актыўнасць могуць аказацца несвоечасовымі, асабліва ў пачатку тыдня. Зараз лепш плыць па цячэнні. На сераду не плануйце нічога сур'ёзнага. Калі паўстане пытанне пра звышурочную работу, пажадана не адмаўляцца, але, перш чым даць згоду, не лішне рэальна ацаніць свае магчымасці. Чацвер можа прынесці важнай інфармацыі. На працы добра было б знайсці агульную мову з новымі калегамі. У суботу не адмаўляйцеся ад запрашэння на пікнік.

ЛЕЎ. Ваша нясуцішная энергія не дазволіць сядзець на месцы. Лепш за ўсё будзе атрымлівацца арганізатарская дзейнасць. З'явіцца магчымасць павярнуць на карысць сабе любы збег абставін, калі толькі вам не перашкодзіць спешка і няўпэўненасць у сабе. У другой палове тыдня навакольныя часцей будуць заўважаць і належным чынам ацэньваць вашы здольнасці. У выхадныя пачнецца цікавы і перспектыўны перыяд, які парадуе з'яўленнем новых сяброў.

ДЗЕВА. У пачатку тыдня вас могуць проста закідаць разнастайнымі даручэннямі і загрузіць неадкладнымі справамі. Калі будзеце занадта хвалявацца пра маментальны камфорт і дабрабыт, то можаце прынесці ў ахвяру рэалізацыю вельмі цікавых і перспектыўных планаў. На гэтым тыдні можа з'явіцца шанц змяніць працу, які варты таго, каб ім скарыстацца. Любая паездка з дзелавымі мэтамі на гэтым тыдні будзе практычна бескарыснай — лепш нічога не планаваць. Зараз не варта ўступаць у спрэчкі з начальствам. Другую палову тыдня рэкамендавана прысвяціць адпачынку і дому, ахавайце сябе ад непажаданых сустрэч. Выхадныя правядзіце на свежым паветры.

наступны тыдзень

ШАЛІ. Вы нарэшце адчуеце сілу для новых здзяйсненняў, гэта дазволіць прыняць удзел у разнастайных праектах і вырашэнні самых незвычайных пытанняў, пра якія вы раней нават і думаць не маглі. Багацце ідэй дапаможа праявіць сябе ў якасці лідара, заадно раскрыўшы вашы арганізатарскія здольнасці. Магчыма, прыйшоў час для павышэння па службе. Тыдзень будзе насычаны кантактамі, паездкамі, сустрэчамі і зносінамі. У выхадныя дні абавязкова знайдзіце час для старых сяброў, пажадана — як мага больш.

СКАРПІЁН. Тыдзень складаны, але цікавы. Гарантыя поспеху — не губляць аптымізму і ўмець захоўваць душэўную раўнавагу ў любым становішчы. Першую палову тыдня давядзецца прысвяціць нейкім клопатам і высвятленню непаразуменняў. Вы можаце адчуць сябе ў баку ад самых важных падзей. Але ўжо пачынаючы з серады ўсё будзе атрымлівацца з лёгкасцю. І ўсе мары здзейсняцца. Вам прапануюць цікавую працу, вернуць старыя даўгі, парадуе каханы чалавек.

СТРАЛЕЦ. Час падняць прафесійную планку, зрабіць што-небудзь для сябе і сваёй будучыні. Дзелавыя сустрэчы з партнёрамі ў першай палове тыдня акажуцца вельмі паспяховымі. У аўторак спатрэбіцца ўменне дамаўляцца і шукаць новую інфармацыю. У сераду лепш не трапляцца на вочы начальству. У сям'і магчымы канфлікт, калі будзеце ўпарціцца ў сваіх памылках. У выхадныя не сядзіце дома, а лепш выбірайцеся ў госці. Навакольныя будуць падтрымліваць вас у творчых пачынаннях.

КАЗЯРОГ. Паспрабуйце не прыспешваць падзеі і прымаць іх такімі, якія яны ёсць на самай справе, стараючыся не перанасычаць карціну як ружовымі, так і чорнымі тонамі. Галоўнае — не мітусіцца, а спакойна вырашаць пытанні, якія ўзнікаюць. Паспрабуйце не казаць нічога лішняга, каб не стаць ахвярай плётак. Дапамажыце калегам па працы, але не давайце нікому садзіцца сабе на шыю. У аўторак лепш не спрачацца з начальствам, яно ўсё роўна не пачуе вашы нават самыя важкія аргументы і цікавыя прапановы. У выхадныя адпачніце на прыродзе.

ВАДАЛЕЙ. На гэтым тыдні вы з лёгкасцю разберацеся з праблемамі на працы і ў асабістым жыцці. Галоўнае — быць больш уважлівымі да новых ідэй, нават калі на першы погляд яны здаюцца абсурднымі. Панядзелак можа аказацца ўдалым днём для перамен, у тым ліку і змены месца жыхарства ці працы. У сераду фінансавымі пытаннямі займацца не варта. У суботу магчыма нечаканая, але своечасовая дапамога ад сваякоў.

РЫБЫ. Адпусціце з мірам сваё мінулае, аддайце даўгі і падвядзіце нейкі вынік. Вас могуць чакаць цікавыя сустрэчы і паездкі. Магчымы новыя дзелавыя прапановы, але спяшацца з імі не варта. Маленькія цяжкасці лёгка адступяць, а больш сур'ёзныя толькі распаляць вас. Рэкамендуецца праявіць актыўнасць і настойлівасць у рэалізацыі сваіх планаў. У сярэдзіне тыдня спадзявайцеся на свае сілы, але і ад дапамогі не адмаўляйцеся. У пятніцу могуць адбыцца прыемныя падзеі ў асабістым жыцці.

Чацвер, 8 чэрвеня

Беларусь 1

6.00, 7.20, 8.15 Добрай раніцы, Беларусь!
7.00, 8.00, 9.00, 12.00, 15.00, 19.00, 0.15 Навіны.
7.05, 8.05 Навіны эканомікі.
7.10, 8.10, 19.40, 23.40 Зона Х.
8.50 Выпускныя экзамены па беларускай і рускай мовах, па матэматыцы за перыяд навучання і выхавання на II ступені агульнай сярэдняй адукацыі.
9.10, 10.05 Серыял «Непадсудныя».*
10.00, 13.00, 16.00 90 секунд.
11.00 Дзіцячы доктар.
11.35, 12.10, 20.00 Серыял «Гаспадыня».*
13.05 Дзень у вялікім горадзе.
14.00 Серыял «Маёр і Магія».*
15.15, 18.40 Навіны рэгіёна.
15.25 Нашы.
15.45, 16.05 «Выратуйце нашу сям'ю».***
17.35 Беларуская часінка.
19.20, 0.00 Сфера інтарэсаў.
21.00 Панарама.
21.45 Спецыяльны рэпартаж.
22.00 Серыял «След».*
0.35 Дзень спорту.
0.45 Серыял «Апошняя сустрэча». Заключная серыя.*

Беларусь 2

7.00 Тэлераніца.
9.00, 22.05 Тэлебарометр.
9.05, 18.55 Меладрама «Жамчужына палаца».*
10.20, 16.05 «Багіня шопінгу». Фэшн-шоу.
10.50, 16.30 Серыял «Кухня».*
12.00, 22.10 «Бітва экстрасэнсаў. 15-ы сезон».
14.00, 17.45 «Паненка-сялянка». Рэаліці-шоу.
15.20, 0.05 «Пін_код». Інтэрактыўны маладзёжны праект.
20.10 «Тата папаў». Сямейнае рэаліці-шоу.
22.00 Спортлато 6 з 49, КЕНО.

Беларусь 3

7.00 «Дабраранак».
7.40 «Беларуская кухня». Фаршыраваныя яйкі.
8.05, 12.00, 20.15 «Калейдаскоп». Навіны культуры.
8.20, 12.15, 15.50, 20.30, 23.15 «Гэты дзень».
8.25, 18.55 «Зімовая вішня». Меладрама.*
9.20, 12.45 «У пошуках капітана Гранта». Маст. фільм.*
10.30 «Камертон». Дырыжор, заслужаны артыст Рэспублікі Беларусь Віктар Бабарыкін.
10.55, 15.55 «Чыста англійскія забойствы». Дэтэктыў. «Сямейныя разборкі». 1-я серыя.*
11.45 «Белавежская пушча».
12.20 «Наперад у мінулае».
13.55 Канцэрт-закрыццё XVII Нацыянальнага фестывалю беларускай песні і паэзіі «Маладзечна-2017», прысвечаны 45-годдзю Заслужанага калектыву Рэспублікі Беларусь ансамбля «Сябры».
15.25 «Тэатр у дэталях». Спектакль Рэспубліканскага тэатра беларускай драматургіі «Раскіданае гняздо».
16.45, 21.05 «Тайны вайны. Невядомыя разведчыкі».*
17.25, 21.40 «Замах». Дэтэктыў.*
19.50 «Мастакі Парыжскай школы. Ураджэнцы Беларусі». Восіп Цадкін.
20.40 «Калыханка».
23.20 «Вершы і музыка, любоў і Пецярбург». X марафон аўтарскай песні, прысвечаны дню нараджэння А. С. Пушкіна.

Беларусь 5

8.00 Тэніс. Ралан Гарос. 1/4 фіналу.
10.00 Футбол. Таварыскі матч. Беларусь (U-21) — Сан-Марына (U-21).
11.55 Козел пра футбол.
12.15 Слэм-данк.
12.45 Гандбол. Ліга чэмпіёнаў. Фінал чатырох. Фінал.
14.25 Мастацкая гімнастыка. Challenge cup. Гвадалахара.
16.00 Тэніс. Ралан Гарос. 1/2 фіналу. Жанчыны. (У перапынку — Спорт-цэнтр.)
20.30 Лёгкая атлетыка. Брыльянтавая ліга. Рым.

АНТ

6.00, 6.30, 7.00 (з субцітрамі), **7.30, 8.00** (з субцітрамі), **8.30, 9.00** (з субцітрамі), **11.00, 13.00, 16.00, 18.00** (з субцітрамі), **20.30** Нашы навіны.
6.05, 8.05 «Наша раніца».
9.05 «Жыць здарова!»
10.15 «Смак».
11.05, 13.05, 16.15, 18.15 (з субцітрамі), **21.00** Навіны спорту.
11.10 «Модны прыгавор».
12.10 «Сам-насам з усімі».
13.10 «Мужчынскае/Жаночае».
14.15, 16.20 «Час пакажа».
16.55 «Давай пажэнімся!»
18.20 «Кантрольная закупка».
18.55 «Удача ў прыдачу!» Дзённік.
19.00 «Няхай гавораць».
20.00 Час.
21.05 Серыял «А ў нас у двары». *
23.00 «Вячэрні Ургант».
23.40 «Давай пажэнімся!».
0.35 «На ноч гледзячы».
1.30 Начныя навіны.

СТБ

6.00, 7.30, 10.30, 13.30, 16.30, 19.30, 22.30 «24 гадзіны».
6.10, 17.25 «Міншчына».
6.20, 7.45 «Раніца. Студыя добрага настрою».
7.40, 20.10, 23.00 «СТБ-спорт».
8.30, 23.25 «Тайны Чапман».
9.30, 17.35 «Званая вячэра».
10.40, 18.35 «Самыя шакіруючыя гіпотэзы».
11.30 «Глядзець усім!»
11.50, 0.15 «Меч». Серыял.
13.50 «Сакрэтныя тэрыторыі».

МІР

6.35, 10.00 М/ф «Маша і Мядзведзь».0
7.00 Добрай раніцы, свет!***
8.35 «Няма праблем!» ***
10.10 «Цяжар абеду».*
10.40 «Любімыя акцёры». Леанід Гайдай.*
11.10, 1.25 Маст. фільм «Зімовая вішня».0
13.00, 16.00, 19.00 Навіны (бягучы радок).
13.15 Маст. фільм «Іншы твар».*
15.00 Дак. фільм «Сямейныя драмы».***
16.15 Серыял «Вяртанне Мухтара-2».*
19.20, 4.20 Серыял «Закон і парадак».*
23.10 Маст. фільм «Прафесар у законе».*
2.55 Маст. фільм «Гарачы лёд».*

РТР—Беларусь

7.00 «Раніца Расіі».
11.00, 14.00, 17.00, 20.00 Весткі.
11.40 «60 хвілін». Ток-шоу.
13.00 «Пакой смеху».
13.50, 16.50, 19.50, 23.00 Навіны — Беларусь.
14.35 «Пра самае галоўнае». Ток-шоу.
15.40 «Прамы эфір».
17.20 Серыял «Айцец Мацвей».
19.15, 20.40 Серыял «Чэрчыль».
21.40 «Простыя пытанні» з Ягорам Хрусталёвым.
15.35 «Усім па катку».
15.55 «Мінск і мінчане».
16.50 «Салдаты і афіцэры». Серыял.
20.00 «Сталічныя падрабязнасці».
20.15 «Дзіўная справа».
22.00 «Глядзець усім!»
23.05 «Аўтапанарама».
1.50 «Дакументальны праект»: «Змова паўшых».
22.00, 23.10 Серыял «Ідэальная ахвяра».
0.05 «Паядынак».

НТБ—Беларусь

5.55 «Астрапрагноз».
6.00, 7.00, 8.00, 10.00, 13.00, 16.00, 19.00 Сёння.
6.05 «Дачны адказ».
7.10, 8.05 Серыял «Час Волкава».*
9.00 Серыял «Мухтар. Новы след».*
9.45, 23.20 «НЗ.by».
10.20 Серыял «Ляснік».*
12.00 Суд прысяжных.
13.25, 16.30 Агляд. Надзвычайнае здарэнне.
14.05 Серыял «Дарожны патруль».*
17.05 Серыял «Сведкі».*
19.40 Серыял «Шэф. Гульня на павышэнне».*
23.40 «Вынікі дня».
0.10 Серыял «Пагоня за ценем».*

8 канал

7.00, 15.50, 19.20, 21.00, 23.55 «Надвор'е».
7.05 М/с «Нязнайка на Месяцы».
8.00 Серыял «Анёл у сэрцы».
9.00, 17.40 Серыял «Грандатэль».
10.15 «Сябры Дзядулі Марка».
10.30 «Вяселле па разліку».
11.00 Меладрама «Фліка».
12.35, 19.25 Серыял «Імперыя».
14.05 Камедыя «Прыгонная актрыса».
15.55 «Мультпарад». «Маўглі».
16.15 «Мой любімы гадаванец».
16.45 Серыял «Я кахаю».
19.10 «Фэшн is my прафэшн».
20.55 «Вечарніца».
21.05 «Даведнік па краінах і кантынентах».
21.15 Дэтэктыў «Кравец з Панамы».
23.00 Серыял «Тыран».

ВТБ

6.00 «Турбаміксер».***
6.30, 4.25 «Ералаш».0
7.30, 3.25 М/ф «Фіксікі».0
7.50, 3.45 М/ф «Смяшарыкі».0
8.10, 4.05 М/ф «Тры каты».0
8.30, 15.10, 19.00 Серыял «Атэль «Элеон»-2».***
9.30 Баявік «22 хвіліны».*
11.15 Скетч-шоу «6 кадраў».***
12.00, 2.20 «Лаві момант».***
12.30, 5.10 Серыял «Метад Лаўровай».***
13.30 «Дом мары».***
14.00, 20.10 Серыял «Дах свету».***
16.20, 0.50 Серыял «Васьмідзясятыя-5».***
16.50 Серыял «Закрытая школа-3».***
17.50, 23.10 «Уральскія пельмені».***
21.20 Баявік «Няўлоўныя».***
0.00 Серыял «Карабель».***
1.20 «Дурні і дарогі».***
1.40 Серыял «Бязмоўны сведка».***
2.40 «Не можа быць!»***

Культура

6.30 «Еўраньюс».
10.00, 15.00, 19.30, 23.45 Навіны культуры.
10.15, 1.55 «Назіральнік».
11.15 «Каломба». Серыял.
12.30 «Гісторыя Сямёнаўскага палка, або Небывалае бывае». Дак. фільм.
13.15 «Расія, любоў мая!» «Узоры народаў Расіі».
13.45 «Гонкі па вертыкалі». Маст. фільм.
14.50 «Томас Алва Эдысан». Дак. фільм.
15.10 «Заваяванне Сямі мораў». Дак. фільм.
16.05 Карыфеі расійскай медыцыны. Сяргей Боткін.
16.35 «Мой дом — мая слабасць». Дак. фільм.
17.15 «Больш, чым каханне». Ала Ларыёнава і Мікалай Рыбнікаў.
17.55 «Бібліятэка Пятра: слова і справа». Дак. фільм.
18.25, 1.15 Расійскія зоркі выканальніцкага мастацтва.
19.05 Колер часу. Жорж-П'ер Сёра.
19.15 «Добрай ночы, малыя!»
19.45 Галоўная роля.
20.00 «Абсалютны слых».
20.40 Ступені цывілізацыі. «Апошні прыстанак тампліераў». Дак. фільм.
21.30 «Рэгтайм, або Разарваны час».
21.55 «Заўтра не пампрэ ніколі». Дак. серыял.
22.25 «Энігма». Франгіз Алізадэ.
23.05 «Каця і прынц. Гісторыя адной выдумкі». Дак. фільм.
0.00 Мастсавет.
0.05 «Тэорыя ўсеагульнай кантактнасці Элія Бялюціна». Дак. фільм.

Настальгія

6.00 «Быў час» з Аляксандрам Паліткоўскім: «Ленінградскае ТБ. Прарыў». 2006 год.*
7.00, 8.35, 9.40, 11.25, 15.40, 21.40, 1.05, 2.35, 3.40 Музычная настальгія.*
7.20 Фільм-спектакль «Юнона і Авось».***
9.00, 15.00, 21.00, 3.00 «Мінулы час».*
10.00, 16.00, 22.00, 4.00 «Народжаныя ў СССР».*
12.00, 18.00 «Яловая субмарына». 60-годдзе Аляксандра Ліпніцкага. 2012 год.***
12.50 Праграма «Час пік» з У. Лісцьевым. 1994 год.*
13.20 Фільм-спектакль «Таблетку пад язык». Пастаноўка В. Плучак.*
17.00, 23.00 «Песня-78». 1-е аддзяленне.*
18.50 Маст. фільм «Дзесяць негрыцянят».***
0.00 «СевАлогія» з Севам Наўгародцавым: «Свярдлоўскі рок». 2005 год.***
1.20 Тэлефільм «Вір».***
5.00 Фільм-канцэрт «Міхаіл Жванецкі. Сам-насам з сабой...» 1992 год.*

EuroSport 1

4.00, 7.30, 12.00, 16.00, 18.15, 0.00, 2.30 Тэніс. «Ралан Гарос».
5.30, 10.15, 20.30 Тэніс. «Ралан Гарос». Супрацьстаянне дня.
6.30, 9.30, 21.30 Веласпорт. «Крытэрыум Дафінэ».
10.45, 22.30 Футбол. Чэмпіянат свету сярод маладзёжных каманд (U-20).
13.00 Тэніс. «Ралан Гарос». Мікст. Фінал.
15.45, 18.00 Тэніс. «Гейм, сэт і Матс»-экстра.
20.00, 2.00 Тэніс. «Гейм, сэт і Матс».

Кінакамедыя

0.50 Камедыя «Дзіўныя сваякі».***
2.30 Меладрама «Амелі».***
4.35 Скетчкам «Паміж намі».***
5.00 Камедыя «Развод паітальянску».*
6.55 Камедыя «Кахаю цябе на ўсіх мовах свету».***
8.40 Камедыя «Шпіён па суседстве».*
10.25 Камедыя «Хлопец з нашых могілак».*
12.00 Камедыя «Снежны анёл».*
14.10 Камедыя «Я, тата і сабака».*
16.00 Камедыя «Палярны рэйс».*
17.40 Камедыя «Пагоня за трыма зайцамі».*
19.30 Камедыя «Кухар на колах».***
21.30 Камедыя «Каханне і лімоны».***
23.15 Камедыя «Смак цудаў».***

ТБ3

6.00 М/ф.
7.55 «Ёсць адзін сакрэт».
8.20 «Доктар І...»
8.50, 19.00 «Вузел лёсу». Серыял.
10.25, 3.35 «Судовыя страсці». Дак. серыял.
12.05 «Сляпая».
13.05 «Варажбітка».
14.10, 5.10 «Паралельны свет».
15.10 «Трэндзі».
15.40 «Здзелка».
16.10 «Натуральны адбор».
17.05 «Адкрыта».
18.00 «Цікаўная Варвара». Серыял.
20.50 «Спатканне з зоркай».
22.00 «Рэвізора».
23.00 «Алігарх-ТБ».
23.30 «Звышнатуральнае». Серыял.
0.15 «Пачатак». Фантастыка.***
2.40 «Амерыканскі жаніх».

ТБ1000

6.10 Успаміны пра будучыню.***
8.35 Хлусня дзеля выратавання.***
11.05 Прывітанне, Джулі!***
13.05 Гісторыя рыцара.*
15.40 Цёмная даліна.****
18.05 Сур'ёзны чалавек.***
20.10 Назад у будучыню I.*
22.30 Назад у будучыню II.*
0.40 Назад у будучыню III.*
2.50 Зімовая спячка.*

ТБ1000 Рускае кіно

6.20 Палюбоўнік.***
8.25 14 +.***
10.35 Прыкідваючыся ахвярай.***
12.40 Старое добрае кіно. Акадэмія пана Кляксы. 2-я серыя.
14.20 Тры волаты і Марскі цар.
16.00 Дзень дурня.***
17.55 Рускі трохвугольнік.***
20.20 Тыдзень Кінатаўра. Добры хлопчык.*
22.20 Тыдзень Кінатаўра. Жыць.***
0.45 Тыдзень Кінатаўра. Выратаванне.***
2.40 Асаблівасці нацыянальнага палявання.***
4.20 Агні прытона.***

National Geographic

6.00, 13.25 Гульні розуму.*
6.50, 14.10, 5.35 Навуковыя недарэчнасці.*
8.00, 10.25, 14.55 Мегазаводы.*
8.50, 11.10, 15.40 Шаша праз пекла.*
9.40, 20.15 Аўта-SOS.*
11.55, 16.30, 19.30, 23.15, 2.20 Расследаванні авіякатастроф.*
12.40, 18.45, 21.45, 1.35, 4.45 Космас: прастора і час.*
18.00, 21.00, 0.50, 3.55 Сапраўдны суперкар.*
22.30 Ліхтугі за мяжой.***

Discovery

8.00, 14.00, 0.00, 3.50 Выжыць любой цаной.***
9.00, 15.30, 21.30, 5.55 Як гэта ўстроена?*
9.30, 15.00, 21.00, 5.30 Як гэта зроблена?*
10.00, 16.00, 23.00, 7.10 Паляўнічыя на рэліквіі.*
10.30, 16.30, 23.30, 7.35 Паляўнічыя на склады.***
11.00 Найлепшы мадэліст.*
17.00, 22.00, 6.20 Махінатары.*
18.00, 2.55 Харлі і браты Дэвідсан.***
19.00, 1.00 Абаронцы акіяна.***
20.00, 2.00 Легенда пра золата кракадзілаў.***
4.40 Маланкавыя катастрофы.***

ШАХМАТНЫ КЛУБ

Выпуск №19

Пайшоў з жыцця славуты беларускі гросмайстар Віктар Купрэйчык (3.07.1949 — 22.05.2017). Па адукацыі Віктар Давыдавіч быў журналістам. У складзе зборнай СССР стаў трохразовым чэмпіёнам свету сярод студэнтаў. Неадназоравы чэмпіён Беларусі, удзельнік сямі чэмпіянатаў СССР, міжнародны гросмайстар з 1980 года, прызёр і пераможца многіх турніраў. Выступаючы ў апошняе дзесяцігоддзе ў турнірах «сеньёраў» (шахматных ветэранаў), двойчы завяёўваў «бронзу» на чэмпіянатах свету, тройчы — «серабро» на чэмпіянатах Еўропы, быў чэмпіёнам Еўропы па хуткіх шахматах. У 2013 годзе Міжнародная федэрацыя шахмат уключыла імя Віктара Купрэйчыка ў Залу шахматнай славы. Дарэчы, сёлета ў маі кіраўніком Беларускай федэрацыі шахмат абрана міжнародны майстар, арбітр і педагог Анастасія Сарокіна — пляменніца В. Купрэйчыка.

* * *

Фінішаваў буйны конкурс складання шахматных задач, прысвечаны 50-годдзю беларускага майстра Міхаіла Храмцэвіча. Судзіў яго сам юбіляр.

У раздзеле двухходовак спаборнічалі 68 задач 43 аўтараў з 11 краін. Сярод задач з колькасцю фігур большай за 7 прызы атрымалі: 1) В. Пільчанка, В. Шаньшын (Расія); 2) В. Маркоўцый (Украіна), Я. Пермякоў (Расія); 3) В. Дзячук (Славакія); 4) А. Васіленка (Украіна); 5) В. Маркоўцый (Украіна); 6) Г. Масіяшвілі (Грузія).

Ганаровыя водгукі: 1) П. Мурашоў (Расія); 2) М. Быкаў, М. Бельчыкаў (Беларусь); 3) П. Мурашоў (Расія); 4) А. Слесарэнка (Расія); 5) В. Сарачан (Расія); 6) Д. Стойніч (Сербія); В. Заманаў (Азербайджан); 7) М. Басісты, П. Навіцкі (Украіна); 8) В. Сарачан (Расія); 9) Ч. Якубоўскі (Беларусь).

Пахвальныя водгукі: 1) В. Кірылаў (Расія); 2) А. Дзераўчук, Р. Залакоцкі (Украіна); 3) А. Фіца (Чэхія), З. Лабаі (Славакія); 4) М. Басісты, А. Васіленка, С. Ткачэнка (Украіна); 5) М. Бельчыкаў (Беларусь); 6) У. Ціханкоў, М. Бельчыкаў (Беларусь); 7) Э. Абдулаеў (Азербайджан); 8) Ю. Аляксееў (Расія); 9) Ю. Аляксееў, А. Цюнін (Расія).

У раздзеле двухходовых мініяцюр прыз атрымалі М. Бельчыкаў, М. Быкаў (Беларусь), М. Чарняўскі (Украіна), спецпрыз — Р. Аліяўсадзадэ (ЗША), ганаровыя водгукі: 1) М. Бельчыкаў (Беларусь), М. Чарняўскі (Украіна); 2) Р. Лінкольн (ЗША); пахвальныя водгукі: 1) У. Шумарын (Расія); 2) Р. Аліяўсадзадэ (ЗША).

Пра іншыя раздзелы — наступным разам, а цяпер прывядзём дзве са згаданых кампазіцый. Задача А. Васіленкі адзначана чацвёртым прызам.

Белыя: Крb2, Фе3, Лс6, Лf6, Са1, Kd8, Kh5, пп. а3, е4 (9).

Чорныя: Кре5, Лс7, Cb3, Кс2, Kg7, пп. а2, а4, f5 (8).

Мат у 2 хады

Падманны след 1.Крс3? з пагрозай 2.Ff4x абвяргаецца ходам 1...fe! Рашае 1.Лс4! з той жа пагрозай.

Задача Р. Аліяўсадзадэ атрымала спецпрыз за найменшую ў конкурсе колькасць фігур — усяго 5 ***(гл. дыяграму).***

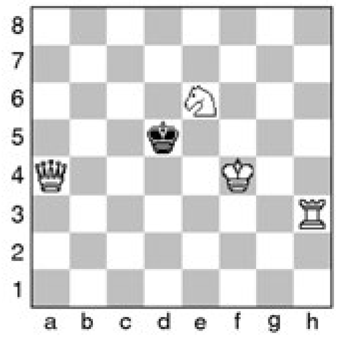

Белыя: Krf4, Фа4, Лh3, Ke6 (4).

Чорныя: Kpd5 (1).

Мат у 2 хады

Дасылайце рашэнні на адрас рэдакцыі (вул. Хмяльніцкага, 10а, 220013, г. Мінск, «Звязда») або на электронны адрас вядучага аддзела: vadim_ne67@mail.ru

* * *

Рашэнне задачы з мінулага выпуску: 1.Cf8! ~ 2.Фс5+, 1...Кре6 2.Фе7+, 1...Кре5 2.Фе3+, 1...Крс4 2.Фс5+, 1...Крс6 2.Фе7, 1...Лf1 2.Фd6+.

Вадзім ЖЫЛКО.

Пятніца, 9 чэрвеня

Беларусь 1

6.00, 7.20, 8.15 Добрай раніцы, Беларусь!
7.00, 8.00, 9.00, 12.00, 15.00, 19.00, 1.05 Навіны.
7.05, 8.05 Навіны эканомікі.
7.10, 8.10, 19.20 Зона Х.
9.10, 10.05 Серыял «Непадсудныя». Заключны серыі.***
10.00, 13.00, 16.00 90 секунд.
11.00 Дзіцячы доктар.
11.35, 12.10, 20.00 Серыял «Гаспадыня».***
13.05 Дзень у вялікім горадзе.
14.00, 15.25 Серыял «Маёр і Магія».***
15.15, 18.40 Навіны рэгіёна.
16.20 «Выратуйце нашу сям'ю».***
21.00 Панарама.
21.45 Меладрама «Цень страказы».*
1.20 Дзень спорту.

Беларусь 2

7.00 Тэлераніца.
9.00, 22.05 Тэлебарометр.
9.05, 18.50 Меладрама «Жамчужына палаца».*
10.15, 16.05 «Багіня шопінгу».
10.50, 16.30 Серыял «Кухня».***
11.55, 22.10 «Бітва экстрасэнсаў. 15-ы сезон».
14.05, 17.45 «Паненка-сялянка». Рэаліці-шоу.
15.20 «Пін_код». Інтэрактыўны маладзёжны праект.
20.05 «Тата папаў». Сямейнае рэаліці-шоу.
22.00 Спортлато 5 з 36, КЕНО.
0.15 «Анлайн 2.0». Скетчкам.

Беларусь 3

7.00 «Дабранранак».
7.35 «Беларуская кухня». Печаная рыба.
8.05, 12.00, 20.15 «Калейдаскоп». Навіны культуры.
8.20, 12.15, 15.45, 20.30, 23.10 «Гэты дзень».
8.25, 18.55 «Зімовая вішня». Меладрама.*
9.20, 12.45 «У пошуках капітана Гранта». Маст. фільм, заключная серыя.*
10.35 «Сіла веры».
11.00, 15.50 «Чыста англійскія забойствы». Дэтэктыў. «Сямейныя разборкі». 2-я серыя.***
12.20 «Наперад у мінулае».
14.00, 23.15 «Дзяўчына з характарам». Камедыя.*
15.15 «Тэатр у дэталях». Спектакль Тэатра-студыі кінаакцёра «Безыменная зорка».
16.45, 21.05 «Тайны вайны. Невядомыя разведчыкі».*
17.25, 21.40 «Замах». Дэтэктыў.*
19.50 «Мастакі Парыжскай школы. Урадженцы Беларусі». Леў Бакст.
20.40 «Калыханка».

Беларусь 5

7.55 Тэніс. Ралан Гарос. 1/2 фіналу. Жанчыны.
11.25 Лёгкая атлетыка. Брыльянтавая ліга. Рым.
14.00 Тэніс. Ралан Гарос. 1/2 фіналу. Мужчыны.
19.20 Піт-стоп.
19.50 Гандбол. Кваліфікацыя да ЧС-2017. Жанчыны. Плэй-оф. Першы матч. Чарнагорыя — Беларусь. (У перапынку — Спорт-цэнтр.)
21.40 Футбол. Кваліфікацыя да ЧС-2018. Беларусь — Балгарыя. (У перапынку — Спорт-цэнтр.)
23.40 Спорт-цэнтр.
23.50 Футбол. Кваліфікацыя да ЧС-2018. Агляд гульнявога дня.

АНТ

6.00, 6.30, 7.00 (з субцітрамі), **7.30, 8.00** (з субцітрамі), **8.30, 9.00** (з субцітрамі), **11.00, 13.00, 16.00, 18.00** (з субцітрамі), **20.30** Нашы навіны.
6.05, 8.05 «Наша раніца».
9.05 «Жыць здорава!»
10.15 «Смак».
11.05, 13.05, 16.15, 18.15 (з субцітрамі), **21.00** Навіны спорту.
11.10 «Модны прыгавор».
12.10 «Сам-насам з усімі».
13.10 «Мужчынскае/Жаночае».
14.15 «Час пакажа».
16.20 Камедыя «Марная місія».
18.20 «Кантрольная закупка».
18.55 «Удача ў прыдачу!» Дзённік.
19.00 «Поле цудаў».
20.00 Час.
21.05 «Пераможца».
22.40 «Што? Дзе? Калі? у Беларусі». Летняя серыя гульняў.
23.50 Драма «Полымя страсці». ***
1.45 Начныя навіны.

СТБ

6.00, 7.30, 10.30, 13.30, 16.30, 19.30, 22.30 «24 гадзіны».
6.10, 17.25 «Міншчына».
6.20, 7.45 «Раніца. Студыя добрага настрою».
7.40, 20.10, 23.00 «СТБ-спорт».
8.30, 23.05 «Тайны Чапман».
9.30, 17.35 «Званая вячэра».
10.40, 18.35 «Самыя шакіруючыя гіпотэзы».
11.30 «Глядзець усім!»
11.50, 0.00 «Меч». Серыял.
13.50 «Дзіўная справа».
15.35 «Вадзіць па-руску».
16.05 «Аўтапанарама».
16.50 «Скардзіцца дазваляецца».
17.10 «Адкрытая размова».
20.00 «Сталічныя падрабязнасці».
20.15 «Нас не развалянь».
22.00 «Глядзець усім!»
1.30 «Засакрэчаныя спісы. 10 загадкавых знікненняў».

МІР

6.45 М/ф «Маша і Мядзведзь».0
7.00 Добрай раніцы, свет!***
8.35, 4.30 Маст. фільм «Падкідыш».0
10.00 «Любімыя акцёры». Маргарыта Церахава.*
10.30, 2.20 Маст. фільм «Набожная Марта».*
13.00, 16.00, 19.00 Навіны (бягучы радок).
13.15 Маст. фільм «Прафесар у законе».***
15.00 Дак. фільм «Сямейныя драмы».***
16.15 «Сакрэтныя матэрыялы».***
17.15 Серыял «Вяртанне Мухтара-2».***
19.20 Серыял «Пётр Першы. Завяшчанне», 1—4-я серыі.***
23.45 Маст. фільм «Пунсовыя ветразі».*
1.25 «Трымайся, шоубіз!» ***
1.50 «Я — валанцёр».*
5.40 М/ф.0

РТР—Беларусь

7.00 «Раніца Расіі».
11.00, 14.00, 17.00, 20.00 Весткі.
11.40 «Простыя пытанні» з Ягорам Хрусталёвым.
12.00 «60 хвілін». Ток-шоу.
13.20 «Пакой смеху».
13.50, 16.50, 19.50, 23.00 Навіны — Беларусь.
14.35 «Пра самае галоўнае». Ток-шоу.
15.40 «Прамы эфір».
17.20 Серыял «Айцец Мацвей».
19.15, 20.40 Серыял «Чэрчыль».
21.50, 23.10 «Гумарына».
23.55 «Залатая калекцыя беларускай песні» ў Гомелі.

НТБ—Беларусь

5.55 «Астрапрагноз».
6.00, 7.00, 8.00, 10.00, 13.00, 16.00, 19.00 Сёння.
6.05 «Бітва шэфаў».*
7.10, 8.05 Серыял «Час Волкава».***
9.00 Серыял «Мухтар. Новы след».***
9.45, 23.20 «НЗ.by».
10.20 Серыял «Ляснік».***
12.00 Суд прысяжных.
13.25, 16.30 Агляд. Надзвычайнае здарэнне.
14.05 Серыял «Дарожны патруль».***
17.05 Серыял «Сведкі».***
19.40 Серыял «Шэф. Гульня на павышэнне».***
23.40 Серыял «Пагоня за ценем».***
0.35 «НЗ. Расследаванне».***

8 канал

7.00, 15.55, 19.15, 20.55, 23.55 «Надвор'е».
7.05 М/ф «Як прыручыць дракона».
8.30 Дак. фільм «Некранутыя даліны».
9.15, 17.55 Серыял «Грандгатэль».
10.45 «Сябры Дзядулі Марка».
11.00 Баявік «Залатое вока».
13.10, 19.20 Серыял «Імперыя».
14.35 Камедыя «Тытунёвы капітан».
16.00 «Мультпарад». «Дзюймовачка».
16.30 «Адшукваецца адпачынак».
17.00 Серыял «Я кахаю».
20.50 «Вечарніца».
21.00 Трылер «Аблога».
23.00 Серыял «Тыран».

ВТБ

6.00 «Турбаміксер».***
6.30, 4.25 «Ералаш».0
7.30, 3.25 М/ф «Фіксікі».0
7.50, 3.45 М/ф «Смяшарыкі».0
8.10, 4.05 М/ф «Тры каты».0
8.30, 15.10 Серыял «Атэль «Элеон»-2».***
9.30 Баявік «Няўлоўныя».***
11.15 Скетч-шоу «6 кадраў».***
12.00, 2.30 «Лаві момант».***
12.30, 5.10 Серыял «Метад Лаўровай».***
13.30 «Проста кухня».*
14.00 Серыял «Дах свету».***
16.20 Серыял «Васьмідзясятыя-5».***
16.50 Серыял «Закрытая школа-3».***
18.00 «Узважаныя людзі».*
20.00, 0.55 «Уральскія пельмені».***
21.20 Баявік «Няўлоўныя: апошні герой».***
23.10 Баявік «Агідная васьмёрка».***
2.10 «Дурні і дарогі».***
2.40 «Не можа быць!»***

Культура

6.30 «Еўраньюс».
10.00, 15.00, 19.30, 23.30 Навіны культуры.
10.20 «Рэм Хахлоў. Апошняя вышыня». Дак. фільм.
11.00 Шэдэўры старога кіно. «Малады Каруза». Маст. фільм.
12.35, 1.15 «Не колькасцю, а ўменнем». Дак. фільм.
13.15 «Пісьмы з правінцыі». Чкалаўск.
13.45 «Гонкі па вертыкалі». Маст. фільм.
15.10 «Апошні прыстанак тампліераў». Дак. фільм.
16.05 Карыфеі расійскай медыцыны. Уладзімір Філатаў.
16.35 «Мой дом — мая слабасць». Дак. фільм.
17.15 «Энігма». Франгіз Алізадэ.
17.55 «Інкогніта са світы. Пётр I». Дак. фільм.
18.25 Расійскія зоркі выканальніцкага мастацтва.
19.10, 2.40 Сусветныя скарбы.
19.45 Смеханастальгія.
20.15, 1.55 «Шукальнікі». «Містыфікацыі супрэматычнага караля».
21.00 «А калі гэта каханне?» Маст. фільм.
22.35 «Лінія жыцця». Маквала Касрашвілі.
23.45 Мастсавет.
23.50 Партрэт пакалення. «Узломшчык». Маст. фільм.

Настальгія

6.00, 12.00, 18.00 «Ялова сумбарына». 60-годдзе Аляксандра Ліпніцкага. 2012 год.***
6.50, 18.50 Праграма «Час пік» з У. Лісцьевым. 1994 год.*
7.20 Фільм-спектакль «Таблетку пад язык». Пастаноўка В. Плучак.*
9.00, 15.00, 21.00, 3.00 «Мінулы час».*
9.40, 15.40, 20.10, 21.40, 23.25, 1.05, 2.50, 3.40, 5.25 Музычная настальгія.*
10.00, 16.00, 4.00 «Нарадзіўся ў СССР».*
11.00, 17.00 «Песня-78». 1-е аддзяленне.*
12.50 Маст. фільм «Дзесяць негрыцянят».***
19.15 Дак. фільм «Францыя, песня...»*
20.25 Дак. фільм «Аляксандр Разенбаум. Твар у твар».***
22.00 «Колба часу».***
23.00 «Кінапанарама». «Юбілейны выпуск. 20 гадоў». 1982 год. Частка 1-я.*
0.00 «Быў час» з Аляксандрам Паліткоўскім: «Ленінградскае ТБ. Прарыў». 2006 год.*
1.20 Фільм-спектакль «Юнона і Авось».***

EuroSport 1

4.00, 7.30, 12.00, 14.00, 17.15, 22.30, 0.15, 2.30 Тэніс. «Ралан Гарос».
5.30, 10.30, 13.30, 20.35 Тэніс. «Ралан Гарос». Супрацьстаянне дня.
6.30, 9.30, 21.30 Веласпорт. «Крытэрыум Дафінэ».
11.30, 20.00, 2.00 Тэніс. «Гейм, сэт і Матс».
13.45, 16.45 Тэніс. «Гейм, сэт і Матс»-экстра.

Кінакамедыя

1.00 Камедыя «Гонар».****
3.10 Камедыя «СуперБабровы».*
4.55 «Камедыянты (Шоу)».***
5.35 Камедыя «Піўная ліга».***
7.10 Камедыя «Шпіён па суседстве».*

8.55 Камедыя «Рымскія спатканні».***
10.35 Меладрама «Як выйсці замуж за мільярдэра».***
12.20 Камедыя «Любоўны пераплёт».***
14.00, 16.00 Скетчкам «Паміж намі».***
14.15 Камедыя «Бамбіза Салмон».***
16.15 Камедыя «Цырк».*
18.00 Камедыя «М + Ж».***
19.30 Камедыя «Шлюб паітальянску».*
21.20 Камедыя «Выпадковы муж».***
23.05 Камедыя «Развод паітальянску».*

ТБ3

6.00 М/ф.
8.00 «Ёсць адзін сакрэт».
8.25 «Доктар I...»
8.50 «Вузел лёсу». Серыял.

10.25, 3.40 «Судовыя страсці». Дак. серыял.
12.05 «Сляпая».
13.05 «Варажбітка».
14.10 «Паралельны свет».
15.10 «Трэндзі».
15.40 «Здзелка».
16.10, 2.55 «Рыжыя».
17.10, 5.10 «Людзі пятніцы».
18.10, 2.05 «Бітва салонаў».
19.10, 1.15 «Амерыканскі жаніх».
20.15 «Мы — Мілеры». Камедыя.***
22.15 «Апакаліпсіс».
23.10 «Мумія-2». Фэнтэзі.***

ТБ1000

6.10, 17.30 Галодныя гульні: сойка-перасмешніца. Частка I.*
8.30 Назад у будучыню I.*
11.05 Назад у будучыню II.*
13.10 Назад у будучыню III.*
15.30 Смурфікі.*
20.10 Моладзь.***
22.10 Іспанская-англійская.***
0.40 Манглхорн.***
2.30 Кіраванне гневам.*
4.15 Жонка астранаўта.****

ТБ1000 Рускае кіно

6.20 Жыць.***
8.40 Добры хлопчык.*
10.35 Выратаванне.***
12.30 Старое добрае кіно. Міа, мой Міа.*
14.30 Асаблівасці нацыянальнага палявання.***
16.30 Агні прытона.***
18.40 Даўн Хаус.***
20.20 Тыдзень Кінатаўра. Дурань.***
22.40 Тыдзень Кінатаўра. Сувязь.***
0.25 Тыдзень Кінатаўра. Анучны саюз.****
2.25 Выпрабаванне.***
4.20 Партрэт у прыцемках.****

National Geographic

6.00, 13.25 Гульні розуму.*
6.50, 14.10, 5.35 Навуковыя недарэчнасці.*
8.00, 10.25, 14.55 Мегазаводы.*
8.50, 11.10, 15.40 Шаша праз пекла.*
9.35 Сапраўдны суперкар.*
11.55, 16.25, 19.30, 0.10, 4.00 Расследаванні авіякатастроф.*
12.40, 19.35, 22.40, 3.15 Космас: прастора і час.*
17.55, 21.00, 1.40 Выратаваць планету.*
20.15 Аўта-SOS.*
23.25 Ліхтугі за мяжой.***

Discovery

8.00, 14.00, 0.00, 3.50 Выжыць любой цаной.***
9.00, 15.30, 21.30, 5.55 Як гэта ўстроена?*
9.30, 15.00, 21.00, 5.30 Як гэта зроблена?*
10.00, 16.00, 23.00, 7.10 Паляўнічыя на рэліквіі.*
10.30, 16.30, 23.30, 7.35 Паляўнічыя на склады.***
11.00 Вялікая нафта Ірака.*
17.00, 22.00, 6.20 Махінатары.*
18.00, 1.00 Зорнае выжыванне.***
19.00, 2.00 Праверана на сабе.*
20.00 Космас навывараат.
2.55 Загадкі планеты Зямля.*
4.40 Маланкавыя катастрофы.***

Субота, 10 чэрвеня

Беларусь 1

6.20 Існасць.
6.45, 20.05, 21.40 Меладрама «Правінцыялка».*
8.25 Кулінарная дыпламатыя.
9.00, 12.00, 15.00 Навіны.
9.10 Здароўе.
9.55 Дача.
10.25 Вялікі сэлфі-тур.
10.55 Уступныя іспыты па беларускай мове, рускай мове і матэматыцы ў V клас гімназій, гімназій-інтэрнатаў, гімназій-каледжаў мастацтваў.
11.00 50 рэцэптаў першага.
12.10, 15.45 Меладрама «Шукаю мужчыну».*
15.15 Краіна.
16.40 Меладрама «Білет на дваіх».*
21.00 Панарама.
0.15 Дзень спорту.
0.25 Меладрама «Па сакрэце ўсяму свету».*

Беларусь 2

7.05 Серыял «Рыжыя».***
7.30, 22.05 Тэлебарометр.
7.35 Фільм для дзяцей «Бяляначка і Ружачка».*
8.35 «Свет навыварат». Трэвел-шоу.
9.25 Серыял «Шчаслівыя разам-5».***
10.25 «Тата папаў». Сямейнае рэаліці-шоу.
12.20 Вяселле без баяна.
12.55 «Моду народу».
13.45 Анімацыйны фільм «Мадагаскар».0
15.15 Капейка ў капейку.
15.50 «Анлайн 2.0». Скетчкам.
16.20 «Вяселле ўслепую». Рэаліці-шоу.
17.35 Камедыя «Два ствалы».***
19.25 Рэпарцёр.
20.10 «Тата папаў». Сямейнае рэаліці-шоу.
22.00 Спортлато 6 з 49, КЕНО.
22.10 «Вярніце мне прыгажосць». Медыцынскае рэаліці.
23.15 Фантастыка «Трансформеры».*

Беларусь 3

7.35 «Сіла веры».
8.05, 12.00, 20.15 «Калейдаскоп». Навіны культуры.
8.20, 12.15, 20.30, 0.15 «Гэты дзень».
8.25 «Беларуская кухня». Рулька з хрэнам, узвар журавінавы.
8.50, 17.55 «Час кіно».
8.55 «Банзай». Камедыя.*
10.40 «Я хачу гэта ўбачыць!» Мінск.
11.05 «Размаўляем па-беларуску». Тэлевіктарына.
11.30 «Навукаманія».
12.20 «Зялёны фургон». Маст. фільм.*
14.40 «Камертон». Джазавы музыкант, народны артыст Расіі Давід Галашчокін.
15.05 Канцэрт групы «Стары Ольса».
16.10 «Жаніцьба Бальзамінава». Фільм-балет.*
17.15 «Апошні дзень». Людміла Зыкіна.
18.00 «Пра тых, каго памятаю і люблю». Драма.*
19.20 «Майстры і куміры». Народная артыстка Беларусі Валянціна Гаявая.
20.40 «Калыханка».
21.05 «Рэспубліка ШКІД». Драма.*
22.40 Сусветная класіка. Канцэрт групы «The Rolling Stones».

Беларусь 5

7.05 Тэніс. Ралан Гарос. 1/2 фіналу. Мужчыны.
9.05 Гандбол. Кваліфікацыя да ЧС-2017. Жанчыны. Плэй-оф. Першы матч. Чарнагорыя — Беларусь.
10.40 Футбол. Кваліфікацыя да ЧС-2018. Беларусь — Балгарыя.
12.30 Футбол. Кваліфікацыя да ЧС-2018. Агляд гульнявога дня.
13.00 Піт-стоп.
13.30 Футбол. Ліга чэмпіёнаў УЕФА. Відэачасопіс.
14.20 Міні-футбол. Чэмпіянат Беларусі. Фінал. Трэці матч. (У перапынку — Спорт-цэнтр.)
16.15 Лёгкая атлетыка. Кубак Еўропы ў бегу на 10 000 метраў.
19.15 Баскетбол. Адзіная ліга ВТБ. Фінал. Другі матч.
20.55 Аўтаспорт. Формула-Е. Гран-пры Берліна.
22.10 Спорт-цэнтр.
22.20 Тэніс. Ралан Гарос. Фінал. Жанчыны.

АНТ

7.00 «Суботняя раніца».
8.00, 9.00, 16.00 (з субцітрамі), **20.30** Нашы навіны.
9.05 М/с «Смяшарыкі. Новыя прыгоды».0
9.20 «Здароўе».
10.35 «Смак».
11.10 «Ідэальны рамонт».
12.10 «Разумніцы і разумнікі».
13.00 «Юрый Сцяпанаў. «А жыццё абарванай струной...»
14.05 «Вакол смеху».
16.15 (з субцітрамі), **21.00** Навіны спорту.
16.20 «Ералаш».
16.45 «Хто хоча стаць мільянерам?»
17.45 «Кропля ў кроплю».
21.05 «Сёння вечарам».
22.35 Маст. фільм «Двайнік».***
0.10 Камедыя «Кін-дза-дза!»

СТБ

6.00 «Салдаты і афіцэры».
7.40 «Анфас».
7.55 «Тайны Чапман».
8.50 «Самыя шакіруючыя гіпотэзы».
9.40 «Рамонт па-сумленнаму».
10.20 «Самая карысная праграма».
11.00 «Мінск і мінчане».
11.35 «Усім па катку».
11.45 «Нас не разваліць».
13.30, 16.30, 19.30 «24 гадзіны».
13.40 «Адкрытая размова».
13.55, 0.50 Маст. фільм «Чалавек-амфібія».*
15.40 «Далёкія сваякі».
15.55 «Вялікі горад».
16.40 «Вадзіць па-руску».
17.10 Камедыя «Трое ў лодцы, не лічачы сабакі».
20.00 «СТБ-спорт».
20.10 «Засакрэчаныя спісы. 9 рэчаў, якія нас знішчаць».
21.50 «Бацькі». Серыял.

МІР

6.00, 8.20 М/ф «Маша і Мядзведзь».0
6.10 Маст. фільм «Пунсовыя ветразі».*
7.50 «Саюзнікі».*
9.00 «Вой, мамачкі!»*
9.30 «Любімыя акцёры».*
10.00, 16.00 Навіны (бягучы радок).
10.15 «Зроблена ў СССР».*
10.40 Маст. фільм «Дванаццаць крэслаў», 1—2-я серыі.
13.45 Маст. фільм «Чалавек з бульвара Капуцынаў».***
15.30 «Цяжар абеду».*
16.15 Серыял «Жыццё і прыгоды Мішкі Япончыка».***
23.20 Серыял «Мафіёза», 1—3-я серыі.***
2.15 Маст. фільм «Масква, я люблю цябе!»****
4.05 Маст. фільм «Волга-Волга».*
5.40 М/ф.0

РТР—Беларусь

7.00 «Пакой смеху».
7.40 Серыял «Сямейны дэтэктыў».*
11.00, 14.00 Весткі.
11.20 «Жывыя гісторыі».
12.15 «Пяцёра на аднаго».
13.05 «Наша справа».
13.20, 14.25, 20.55 Серыял «Грошы».*
19.00 «Карціна свету».
19.55 Надвор'е на тыдзень.
20.00 Весткі ў суботу.
22.40 Маст. фільм «Кахаць і верыць».*

НТБ—Беларусь

6.00 «Астрапрагноз».
6.05 «Таямнічая Расія».
6.45, 8.20 Серыял «Рускі дубль».***
8.00, 10.00, 16.00 Сёння.
8.50 «Урачэбныя тайны плюс».
9.25 «Разумны дом».
10.25 Галоўная дарога.
11.10 «Ежа жывая і мёртвая».
12.10 Кватэрнае пытанне.
13.20 «Паедзем, паядзім!»
14.15 Серыял «Марскія д'яблы. Смерч. Лёсы».***
16.20 «Следства вялі...»
17.10 «Сакрэт на мільён». Эмануіл Вітарган.***
19.00 «Цэнтральнае тэлебачанне».
20.00 «Дзіцячая «Новая хваля — 2017».0
22.10 «Ты не паверыш!»
22.40 Драма «Адступнікі».***

8 канал

9.00, 19.55, 19.10, 21.15, 23.55 «Надвор'е».
9.05 «Сябры Дзядулі Марка».
9.20 «Даведнік па краінах і кантынентах».
9.30 «Сінематограф»: маст. фільм «Старое ружжо».
11.15 Драма «Першы пасля бога».
13.00 Драма «У бой ідуць адны старыя».
14.30 Глядзім усёй сям'ёй. М/ф «Дзень нараджэння Алісы».
16.00 «Адшукваецца адпачынак».
16.30 Рэаліці-шоу «Вяселле па разліку».
17.00 «Мультпарад».
17.40, 19.15 Дэтэктыў «Вялікае абрабаванне цягніка».
20.50 «Вечарніца».
21.00 «Фэшн is my прафэшн».
21.20 Трылер «Знікненне».

ВТБ

6.00 Скетч-шоу «6 кадраў».***
7.00, 2.30 «Ералаш».0
8.30, 3.00 М/ф «Фіксікі».0
8.50, 3.20 М/ф «Смяшарыкі».0
9.10, 3.40 М/ф «Тры каты».0
9.30 М/ф «Егіптус».0
10.00 Серыял «Супер Макс».***
11.00 Серыял «Апошні з Магікян-5».***
13.00 «Проста кухня».***
13.30, 1.15 «Турбаміксер».***
14.00 Фантастыка «Вайна светаў».*
16.20 Анімацыйны фільм «Мегамозг».0
18.20 Фантастыка «Захавальнікі».***
21.30 «Уральскія пельмені».***
23.10 Жахі «Сківіцы 3D».***
0.50 «Сэрцы за каханне».***
4.00 «Лаві момант».***
5.00 «Дурні і дарогі».***

Культура

6.30 «Еўраньюс».
10.00 Біблейскі сюжэт.
10.35 «А калі гэта каханне?» Маст. фільм.
12.10 «Юлій Райзман». Дак. фільм.
12.50 «Інкогніта са світы. Пётр І». Дак. фільм.
13.25 «Вострaў лемураў». Дак. фільм.
14.15 «Дарогамі вялікіх кніг». Дак. фільм. «Джэром К. Джэром. «Трое ў лодцы, не лічачы сабакі».
14.45 «Аповесць пра чалавечае сэрца». Маст. фільм.
17.00 Навіны культуры.
17.30 95 гадоў з дня нараджэння артыста. «Барыс Бруноў. Яго Вялікасць Канферансье». Дак. фільм.
18.10 «Рамантыка рамансa».
19.10 «Верце мне, людзі». Маст. фільм.
21.00 «Агора». Ток-шоу.
22.00 Кіно на ўсе часы. «Кінг Конг». Маст. фільм.
0.15 «Страдывары ў Рыа». Ансамбль Вікторыі Мулавай.
1.15 Краіна птушак. «Сакалiная школа». Дак. фільм.
1.55 «Шукальнікі». «Загадка Паўночнай Шамбалы».
2.40 Сусветныя скарбы.

Настальгія

6.00, 12.00, 0.00 «Яловая субмарына». 60-годдзе Аляксандра Ліпніцкага. 2012 год.***
6.50 Маст. фільм «Дзесяць негрыцянят».***
9.00, 15.00, 3.00 «Мінулы час».*
9.40, 14.10, 15.40, 17.50, 3.40 Музычная настальгія.*
10.00, 4.00 «Народжаныя ў СССР».*
11.00, 5.00 «Песня-78». 1-е адборачнае.*
12.50, 0.50 Праграма «Час пік» з У. Лісцьевым. 1994 год.***
13.15 Дак. фільм «Францыя, песня...»*
14.25 Дак. фільм «Аляксандр Разенбаум. Твар у твар».***
16.00 «Колба часу».***
17.00 «Кінапанарама». «Юбілейны выпуск. 20 гадоў». 1982 год. Частка 1-я.*
18.00 «Да і пасля паўночы». Выпуск ад 26.11.1988 года.***
20.00 Праграма «Вясёлыя рабяты». 1983 год.*
21.00 «Быў час». 2009 год.***
22.00 Тэлефільм «Дзень на дваіх».***
1.20 Фільм-спектакль «Таблетку пад язык». Пастаноўка В. Плучак.*

EuroSport 1

4.00, 7.30, 12.00, 15.00, 2.30 Тэніс. «Ралан Гарос».
5.30, 10.30, 21.35 Тэніс. «Ралан Гарос». Супрацьстаянне дня.
6.30, 9.30, 20.30 Веласпорт. «Крытэрыум Дафінэ».
11.30, 20.00, 2.00 Тэніс. «Гейм, сэт і Матс».
15.45, 17.45 Тэніс. «Гейм, сэт і Матс»-экстра.
16.00, 21.30, 0.35 Тэніс. «Ралан Гарос». Жанчыны. Фінал.
18.00 Тэніс. «Ралан Гарос». Мужчыны. Парны разрад. Фінал.
23.00 Конны спорт. Global Champions Tour.

Кінакамедыя

00.55 Меладрама «Тры лані на алмазнай сцежцы».*
04.10 «Камедыянты (Шоу)».***
05.05 Камедыя «Кахаю цябе на ўсіх мовах свету».***
6.55 Камедыя «Дзіўныя сваякі».***
8.35 Камедыя «Кузены».***
10.25 Камедыя «СуперБабровы».*
12.05 Камедыя «Снежны анёл».*
14.00 Камедыя «К-9: калядныя прыгоды».*
15.35 Скетчкам «Паміж намі».***
16.00 Камедыя «Хлопец з нашых магілак».*
17.35 Камедыя «Кухар на колах».***
19.35 Камедыя «Любоўны пераплёт».***
21.20 Камедыя «Каханне і ліманы».***
23.10 Камедыя «Смак цудаў».***

ТБ3

6.00 М/ф.
9.45 «Усё па фэн-шую».
10.45 «Хронікі маскоўскага побыту».
11.35, 2.15 «Маўр зрабіў сваю справу». Серыял.*
15.10 «Мая жудасная нянька-2». Анімацыйны фільм.
16.50 «Апакаліпсіс».
17.45 «Вяселле і развод».
18.35, 5.30 «10 самых».
19.10, 1.25 «Амерыканскі жах».
20.15 «Каханне з усімі прыпынкамі». Маст. фільм.***
22.05 «Заваёўнікі хваль». Маст. фільм.*
0.05 «Звышнатуральнае». Серыял.

ТБ1000

6.10 Іспанская-англійская.***
8.45 Манглхорн.***
10.50 Моладзь.***
13.05 Жонка астранаўта.****

15.10 Кіраванне гневам.*
17.15 Кірмаш ганарыстасці.*
20.10 Сезон палявання.*
22.05 Уладар пярсцёнкаў: брацтва пярсцёнка.*
1.30 Хлусня дзеля выратавання.***
3.40 Успаміны пра будучыню.***

ТБ1000 Рускае кіно

6.20 Дурань.***
8.40 Сувязь.***
10.20 Анучны саюз.****
12.20 Старое добрае кіно. Белы Бім Чорнае Вуха. 1-я серыя.
14.20 Выпрабаванне.***
16.25 Мама.***
18.35 Калектар.***
20.20 Тыдзень Кінатаўра. Географ глобус прапіў.***
22.40 Тыдзень Кінатаўра. Мой тата — Барышнікаў.*
0.30 Тыдзень Кінатаўра. Жмуркі.****
2.40 Палюбоўнік.***
4.25 14 +.***

National Geographic

6.00, 19.45 Гульні розуму.*
6.45, 5.35 Навуковыя недарэчнасці.*
7.55 Міжнародны аэрапорт Дубай.*
10.15 Сапраўдны суперкар.*
11.45, 18.50 Гісторыя Бога з Морганам Фрыменам.*
12.35 Прарыў.*
13.25 Найбуйнейшыя жывёлы ўсіх часоў.*
14.10 Маманцёнак: застылы ў часе.*
15.00 Смяротны бой дыназаўраў.*
15.45 Шляхі эвалюцыі.*
16.35 Сакрэтныя матэрыялы Юрскага перыяду.*
17.20 Знаёмцеся — дыназаўры.*
18.05, 20.55, 2.20 Пачатак.*
20.05 Геній.***
21.45 Крытычная сітуацыя.***
22.30 Расследаванні авіякатастроф.*
23.20 Даследчык.****
0.05 Сваіх не кідаем.***
0.50 Секунды да катастрофы.*
1.35 Франтавыя дзённікі.*
3.05 Вядомы Сусвет.*
3.55 Уварванне на Зямлю.*
4.45 Паранармальнае.***

Discovery

8.00 Праверана на сабе.*
9.00 Бітва з акіянам.*
10.00 Паляўнічыя на склады.***
11.00, 23.00 Як працуюць машыны.*
12.00 Голыя і напалоханыя.***
13.00, 1.00 Аляска: сям'я з лесу.***
14.00, 22.00 Хлопцы з Юкана.***
15.00 Апошнія жыхары Аляскі.***
16.00 Харлі і браты Дэвідсан.***
18.00, 7.10 Геній аўтадызайну.*
19.00, 0.00 Адраджэнне металалому.*
20.00 Вулічныя гонкі.***
21.00 Смяротны ўлоў.***
2.00 У пошуках скарбаў.***
4.40 Свяшчэнная сталь.***

Замор'е

Робат правёў царкоўную службу

У нямецкім горадзе Вітэнберг, зямля Саксонія-Анхальт, з'явіўся робат-святар, які блаславіяе вернікаў і чытае Біблію, паведамляе Daily Mirror.

Большую частку металічных грудзей машыны, распрацаванай Евангелічнай царквой Гесэна і Насау, займае сэнсарны экран. Робат вітае карыстальніка і прапануе выбраць голас і тып блаславення. Затым гучыць выслоўе з Біблii, якое пры жаданні можна надрукаваць.

Прадстаўнік царквы Себасцьян фон Герэн прызнаўся, што электрамеханічны святар выклікаў неадназначную рэакцыю. Палове прыхаджан ён спадабаўся, іншыя не могуць уявіць блаславенне ад машыны. Герэн сцвярджае, што робат асабліва зацікавіў людзей, далёкіх ад рэлігіі. Цяпер многія прыходзяць да машыны раніцай і ўвечары.

Горад Вітэнберг адыграў важную ролю ў гісторыі хрысціянства. Тут размяшчаецца Замкавая царква, да дзвярэй якой багаслоў Марцін Лютэр прыбіў тэзісы супраць продажу індульгенцый, якія паклалі пачатак пратэстанцкай Рэфармацыі.

Абдымі ката

У адной з ветэрынарных клінік Дубліна (Ірландыя) адкрылася вакансія абдымальніка катоў, якія трапілі туды на лячэнне, інфармуе сайт установы.

Лякарня Just Cat шукае чалавека, які любіць катоў, здольны накарміць бяздомных жывёл і адчувае асалоду ад догляду гэтых хатніх гадаванцаў. Ва ўстанове працуюць толькі з коткамі. У кандыдата на працу павінны быць далікатныя рукі, мяккі голас, здольнасць супакоіць усхваляванага пацыента і адрознівацць адценні мяўкання. Таксама Just Cat паказала, што ахвотным неабходна адпаведная кваліфікацыя, як мяркуецца, ветэрынарная адукацыя.

У красавіку 2016-га паведамлялася, што на тасманскім востраве Фліндэрс адкрылі конкурс на вакансію абдымальніка асірацелага дзіцяня вамбата.

На музычны фестываль правядуць півапровад

Наведвальнікаў нямецкага музычнага фестывалю Wacken Open Air будуць забяспечваць півам па падземным трубаправодзе, паведамляе Deutsche Welle.

Сетку труб, па якіх піва будуць падаваць на фестываль, пракладуць пад зямлёй на глыбіні 70 сантыметраў. Даўжыня півапровада складзе каля сямі кіламетраў. Раней піва штодня прывозілі на грузавых аўтамабілях, а затым размяркоўвалі сярод удзельнікаў і гасцей у бочках. На думку арганізатараў мерапрыемства, трубаправод дазволіць абысціся без грузавікоў, якія пашкоджваюць глебу.

Wacken Open Air лічыцца найбуйнейшым у свеце фестывалем цяжкай музыкі. Кожны год яго наведваюць каля 75 тысяч чалавек. За тры дні яны выпіваюць кожны ў сярэднім па 5,1 літра піва. У гэтым годзе Wacken Open Air пройдзе з 3 па 5 жніўня.

Іван КУПАРВАС. *hvir@zviazda.by*

■ У свеце жывёл

Яны спяваюць толькі на радзіме

Багі далі нам птушак, каб мы бачылі кожны дзень, што такое прыгажосць, але мы рэдка глядзім у неба і забываемся пра прыгажосць і свабоду.
Канфуцый.

Некаторыя факты пра гэтых птушка прымусяць не толькі прыслухоўвацца да іх спеваў, але і паважаць салаўёў. Восем гадоў жыцця і тысячы калорый дзеля адной мэты...

Салаўіныя песні гучалі ўжо 12 млн гадоў таму. Гэта прыкладны ўзрост знойдзеных у Венгрыі астанкаў прабацькі сучаснага салаўя.

Маса салаўя дасягае 25 г, а памеры — 18 см у даўжыню. Ён толькі крышачку буйнейшы за верабʼя.

Салаўі пачынаюць спяваць не адразу пасля прылёту на радзіму, а недзе праз тыдзень. Спяваюць яны штодня, замаўкаючы толькі ў сярэдзіне дня. У спевах гэтай птушкі чутныя свіст, вуркатанне і гукі пстрыкаў, няспешны тэмп, вялікая разнастайнасць — дзякуючы гэтаму салаўіныя песні зачароўваюць.

Да 80% ад сваёй вагі гублее салавей падчас спеваў і столькі ж корму ён з'ядае, каб кампенсаваць выдаткаваную на спяванне энергію.

Спевы салаўёў — іх галоўны козыр пры пошуку другой паловы, менавіта таму яны так надрываюцца. Самцы «ва ўзросце» спяваюць лепш за маладых, а таксама маюць больш шанцаў на самку, бо рэпертуар іх песень багацейшы. Некаторыя салаўі спяваюць стоячы нерухома, выцягнуўшыся на лапках і ківаючы хвастом, а некаторыя топчуцца. Аднак каля 49% салаўёў так і не ўдаецца знайсці сабе пару.

Маладзенькія самцы пераймаюць пеўчае майстэрства ў старэйшых, таму часта непадалёк ад аднаго салаўя селіцца іншы, далей трэці і г. д.

50 дэцыбелаў — гучнасць спеваў салаўя. 180—260 змяненняў тону песні — рэпертуар дарослай птушкі. Песня змяшчае да 24 кален (серый гукаў, якія чаргуюцца), а ў асабліва цудоўных майстроў — да 40 кален.

Гнездаванне і шлюбны перыяд прыпадаюць на той час, калі распускаецца лісце бяроз, прычым ліст павінен распусціцца так, каб птушкі маглі піць з яго расу.

Большую частку года салаўі праводзяць у Афрыцы, куды ляцяць восенню. Аднак атрымаць асалоду ад іх спеваў у мясцовых жыхароў не атрымаецца — салаўі спяваюць толькі падчас шлюбнага перыяду, які праходзіць на радзіме.

Адпраўляючыся на зімоўку, салаўі пераадольваюць адлегласць у 6500 км.

Сярэдняя хуткасць, якую развіваюць салаўі ў палёце, — каля 40 км/г. Гэта спрытная птушка, яна можа злавіць здабычу і ў палёце.

Вага салаўінага язычка — 0,1 грама. Салаўі лічыліся далікатэсам у Старажытным Рыме, і для порцыі ў 100 грамаў кухар забіваў каля тысячы птушак.

Салаўі карысныя тым, што ядуць мноства насякомых-шкоднікаў, якія знішчаюць лістоту дрэў.

У 1911 годзе быў адкрыты астэроід, і яму далі назву «Люцынія», што ў перакладзе з латыні (Luscinia) азначае «салавей».

Салавей з'яўляецца распаўсюджаным сімвалам у паэтаў розных эпох. Пачынаючы з самых старажытных часоў, птушка згадваецца ў творах Гамера, Сафокла, Авідзія ■

Нядзеля, 11 чэрвеня

Беларусь 1

6.30 Слова Мітрапаліта Тадэвуша Кандрусевіча на свята Святой Тройцы.
6.40 Меладрама «Правінцыялка».*
8.30 Народная раніца.
9.00, 12.00, 15.00 Навіны.
9.10 «Арсенал».
9.45 Каробка перадач.
10.20 Вялікі сэлфі-тур.
11.00 «50 рэцэптаў першага».
12.10 Навіны. Цэнтральны рэгіён.
12.35 Меладрама «Па сакрэце ўсяму свету».*
14.15 Вакол планеты.
15.15 Твой горад.
15.30 Меладрама «Масква — Лапушкі».*
17.10 Меладрама «Цень страказы».*
20.35 Навіны надвор'я.
21.00 Галоўны эфір.
22.10 Меладрама «Шукаю мужчыну».*

Беларусь 2

7.05 Серыял «Рыжыя».***
7.35, 19.35, 22.05 Тэлебарометр.
7.40 Фільм для дзяцей «Ярында і Ярынгель».*
8.40 Элементарыум.
9.15 «Калі мы дома». Скетчкам.***
10.15 «Тата папаў». Сямейнае рэаліці-шоу.
12.10 Міжнародная ліга КВЗ. 1/4 фіналу.
13.55 Камедыя «Шапагалік».*

15.40 «Каханне анлайн». Рэаліці-шоу.
16.50 Два рублі.
17.10 Фантастыка «Трансформеры».*
20.05 Меладрама «Мне б у неба».***
22.00 Спортлато 5 з 39, КЕНО.
22.10 Трылер «Выкуп».***
23.50 «Вялікая ілюзія на Кіпры».

Беларусь 3

7.35 «Святыні Беларусі». Касцёл святых апосталаў Пятра і Паўла (п. Ражанка).
8.05, 11.40, 20.15 «Калейдаскоп». Навіны культуры.
8.15, 11.55, 20.30, 22.50 «Гэты дзень».
8.20 «Беларуская кухня». Сырнікі з казінага тварагу.
8.50 «Зялёны фургон». Маст. фільм.*
11.10 М/ф.0
12.00 «Наперад у мінулае».
12.25 «Нацыянальны хіт-парад».
13.20, 21.05 «Час кіно».
13.30 «Пра тых, каго памятаю і люблю». Драма.*
14.45 «Выкраданне Еўропы, альбо Тэатр Уршулі Радзівіл». Спектакль Нацыянальнага акадэмічнага тэатра імя Янкі Купалы.
16.35 Джазавая паэтычная сімфонія «Jazz Ecumenica».
17.55 «Рэспубліка ШКІД». Драма.*
19.35 «Апошні дзень». Людміла Зыкіна.
20.40 «Калыханка».
21.05 «Час кіно».
21.10 «Банзай». Камедыя.*
22.55 «Святло далёкай зоркі». Памяці рэжысёра, акцёра, народнага артыста БССР Канстанціна Саннікава.

Беларусь 5

8.00 Тэніс. Ралан Гарос. Фінал. Жанчыны.
10.00 Лёгкая атлетыка. Кубак Еўропы ў бегу на 10 000 метраў.
12.15 Міні-футбол. Чэмпіянат Беларусі. Фінал. Трэці матч.
13.50 Баскетбол. Адзіная ліга ВТБ. Фінал. Другі матч.
15.30 Фактар сілы.
16.00 Тэніс. Ралан Гарос. Фінал. Мужчыны.
20.00 Аўтаспорт. Дрыфтынг. Чэмпіянат Беларусі. Другі этап. Магілёў.
21.15 Аўтаспорт. Формула-Е. Гран-пры Берліна.
22.30 Змяшаныя адзінаборствы. UFC Fight Night.

АНТ

7.00 «Нядзельная раніца».
8.00, 9.00, 16.00 (з субцітрамі) Нашы навіны.
9.05 «Нядзельная прапаведзь» (з субцітрамі).
9.20 М/с «Смяшарыкі. ПІН-код».
9.40 «Бесталковыя нататкі».
10.00 «Пакуль усе дома».
10.55 «Фазэнда».
11.30 «Краіна Саветаў. Забытыя правадыры».
13.30 «Пераможца».
15.00 «Тэорыя змовы».
16.15 Навіны спорту (з субцітрамі).
16.20 «Гэта датычыцца кожнага».
17.20 Канцэрт «Апошні званок».
19.00 «Аффтар жжот».
20.00 Контуры.
21.05 Маст. фільм «Батальён».*
23.25 «Тайныя суполкі. Нашчадкі тамплієраў».
0.25 Камедыя «Вулкан страсцей».*

СТБ

6.10, 7.40 Камедыя «Трое ў лодцы, не лічачы сабакі».
7.20 «Скардзіцца дазваляецца».
8.50, 16.00 «Аўтапанарама».
9.20, 11.40, 15.00, 20.25 «Дзень «Тэрыторыі памылак».
11.00 «Вялікае снеданне».
13.30, 16.30 «24 гадзіны».
13.40, 1.40 Меладрама «Дамы запрашаюць кавалераў».*

16.50 «Цэнтральны рэгіён».
17.20 «Ваенная тайна».
19.30 «Тыдзень».
22.10 «Участак лейтэнанта Качуры». Серыял.***

МІР

6.00 «Мільён пытанняў пра прыроду».
6.10 «Такія дзіўныя».***
6.40, 9.20 М/ф «Маша і Мядзведзь».0
7.50 «Культ/Турызм».*
8.20 «Беларусь сёння».*
8.50 «Яшчэ танней».*
9.30, 10.15 Серыял «Госця з будучыні», 1—5-я серыі.
10.00, 16.00 Навіны (бягучы радок).
16.15 Серыял «Жыццё і прыгоды Мішкі Япончыка».***
21.00 «Разам».
22.00 Маст. фільм «Дванаццаць крэслаў».
1.00 Маст. фільм «Чалавек з бульвара Капуцынаў».***
2.45 Маст. фільм «Сэрцы чатырох».*
4.15 М/ф.0

РТР—Беларусь

7.00 «Пакой смеху».
7.35 Маст. фільм «Кахаць і верыць».*
11.00, 14.00, 20.00 Весткі.
11.30 «Сам сабе рэжысёр».
12.20 «Смехапанарама Яўгена Петрасяна».
12.50 «Ранішняя пошта».
13.30, 14.30, 16.20, 22.30 **Серыял «І шарык вернецца».*****
15.30 «Вялікая ўдача».
21.30 Ток-шоу «Што адбываецца».
0.05 Маст. фільм «Украдзі мяне».*

НТБ—Беларусь

5.55 «Астрапрагноз».
6.00 «Аднойчы...»***
6.35, 8.20 Серыял «Рускі дубль».***
8.00, 10.00, 16.00 Сёння.
8.40 «Вуснамі дзіцяці».
9.25 Ядзім дома.
10.20 «Першая перадача».
11.00 «Цуд тэхнікі».
12.00 «Дачны адказ».
13.10 «НашСпажыўНагляд».
14.15 Серыял «Марскія д'яблы. Смерч. Лёсы».***
16.20 «Следства вялі...»
18.05 «Новыя рускія сенсацыі».
19.00 «Вынікі тыдня».
20.10 «Ты не паверыш!»
21.10 Камедыя «Грошы».***
22.50 «Зоркі сышліся».***

8 канал

9.00, 16.10, 18.55, 21.00, 23.55 «Надвор'е».
9.05 «Сябры Дзядулі Марка».
9.45 «Адшукваецца адпачынак».
10.15 «Мой любімы гадаванец».
10.45 Серыял «Камісар Рэкс».
12.20 Меладрама «Карнавал».
14.45 Камедыя «Самая абаяльная і прывабная».
16.15 Глядзім усёй сям'ёй. Камедыя «Маска».
18.00 Серыял «Пуаро Агаты Крысці».
19.00 Трылер «Сетка».
20.50 «Вечарніца».
21.05 Меладрама «Масты акругі Мэдысан».
23.25 Дак. серыял «Дыялогі з усім светам».

ВТБ

6.00 Скетч-шоу «6 кадраў».***
7.00, 2.30 «Ералаш».0
8.30, 3.00 М/ф «Фіксікі».0
8.50, 3.20 М/ф «Смяшарыкі».0
9.10, 3.40 М/ф «Тры каты».0
9.30 М/ф «Егіптус».0
10.00 Серыял «Супер Макс».***
11.00, 0.50 «Турбамісэр».***
12.00 «Паспець за 24 гадзіны».***
13.00 Серыял «Вы ўсе прыводзіце мяне ў шаленства».*
15.00 Фантастыка «Вайна светаў Z».*
17.30 Анімацыйны фільм «Саюз звяроў».0
19.30 «Уральскія пельмені».***
20.40 Драма «Уцёкі з Шаўшэнка».***
23.30 Серыял «Гальгін.ru».***
0.00 «Кіно ў дэталях».***
4.00 «Лаві момант».***
5.00 «Дурні і дарогі».***

Культура

6.30 «Еўраньюс».
10.00 «Звычайны канцэрт».
10.35 «Верце мне, людзі». Маст. фільм.
12.20 «Кірыл Лаўроў. Праўда годна». Дак. фільм.
13.00 «Расія, любоў мая!»
13.05 «Берагавыя чукчы».
13.35 Краіна птушак. «Сакаліная школа». Дак. фільм.
14.15 «Дарогамі вялікіх кніг». Дак. фільм. «А.П. Чэхаў. «Дама з сабачкам».
14.40 Геніі і ліхадзеі. Ле Карбюзье.
15.10 XIV Міжнародны фестываль «Масква сустракае сяброў».
16.30 «Бібліятэка прыгод».
16.45 «Рабінзон Круза». Маст. фільм.
18.25 «Пешшу...» Масква дваровая.
18.55 Рэнэ Флемінг, Крыстаф Эшэнбах і Венскі філарманічны аркестр у канцэрце «Летнім вечарам у палацы Шонбрун».
20.30 «Старэйшая сястра». Маст. фільм.
22.10 Да 70-годдзя Іосіфа Райхельгаўза. «Лінія жыцця».
23.05 Аляксандра Захарава, Ігар Міркурбанаў, Віктар Ракаў, Сяргей Сцяпанчанка ў спектаклі тэатра «Ленкам» «Вальпургіева ноч». ****
1.05 «Востраў лемураў». Дак. фільм.
1.55 «Шукальнікі». «Скарб Сцяпана Разіна».
2.40 Сусветныя скарбы.

Настальгія

6.00, 0.00 «Яловая субмарына». 60-годдзе Аляксандра Ліпніцкага. 2012 год.***
6.50 Праграма «Час пік» з У. Лісцьевым. 1994 год.***
7.15 Дак. фільм «Францыя, песня...»*
8.10, 9.40, 11.50, 21.00, 3.40 Музычная настальгія.*
8.25 Дак. фільм «Аляксандр Разенбаум. Твар у твар».***
9.00 .3.00 «Мінулы час».*
10.00 «Кола часу».***
11.00 «Кінапанарама». «Юбілейны выпуск. 20 гадоў». 1982 год. Частка 1-я.*
12.00 «Да і пасля паўночы». Выпуск ад 26.11.1988 года.***
14.00 Праграма «Вясёлыя рабяты». 1983 год.*
15.00 «Быў час». 2009 год.***
16.00 Тэлефільм «Дзень на дваіх».***
18.00 Дак. фільм «Эканоміка ў пошуках існасці».***
18.30 Дак. фільм «Навіны дня. Хроніка нашых дзён».***
18.50 Дак. фільм «Ці будзе камунізм».***
20.05 Праграма «Тэма» з У. Лісцьевым: «Усерасійскі рэферэндум аб даверы Б.М. Ельцыну». 1993 год.***
21.20 Фільм-спектакль «Двенаццатая ноч». Спектакль тэатра «Сучаснік».***
0.50 Маст. фільм «Дзесяць негрыцянят».***
4.00 «Народжаныя ў СССР».*
5.00 «Песня-78». 1-е аддзяленне.*

EuroSport 1

4.00 Тэніс. «Ралан Гарос». Жанчыны. Фінал.
5.30, 7.30, 15.15 Тэніс. «Ралан Гарос».
6.30, 8.30, 19.45, 23.50 Веласпорт. «Крытэрыўм Дафінэ».
9.15 Футбол. Чэмпіянат свету сярод маладзёжных каманд (U-20). Матч за бронзу.
11.30 Футбол. Чэмпіянат свету сярод маладзёжных каманд (U-20).
12.45, 20.45, 2.30 Футбол. Чэмпіянат свету сярод маладзёжных каманд (U-20). Фінал.
15.45 Тэніс. «Гейм, сэт і Матс»-экстра.
16.00, 21.45, 0.45 Тэніс. «Ралан Гарос». Мужчыны. Фінал.
19.00, 23.15, 2.00 Тэніс. «Гейм, сэт і Матс».
19.30, 0.30 Watts.

Кінакамедыя

0.55 Камедыя «Імя».***
2.55 Камедыя «Палярны рэйс».*
4.25 «Камедыянты (Шоу)».***
5.00 Камедыя «Гонар».****
7.10 Камедыя «Рымскія спатканні».***
8.50 Камедыя «Смак цудаў».***
10.40 Камедыя «Выпускны».****
12.25 Камедыя «Піўная ліга».***
14.00 Меладрама «Сняданак у ложак».***
15.35 Скетчкам «Паміж намі».***
16.00 Камедыя «Развод паітальянску».*
17.50 Меладрама «Як выйсці замуж за мільярдэра».***
19.35 Камедыя «Шпіён па суседстве».*
21.20 Камедыя «Выпадковы муж».***
23.00 Камедыя «Шлюб паітальянску».*

ТБ3

6.00 М/ф.
10.05 «Паненка і кулінар».
10.40, 1.35 «Цікаўная Варвара». Серыял.
14.00 «Жонка. Гісторыя кахання».*
15.20, 17.15 «Рэвізора».
19.15 «Амерыканскі жаніх».
20.15 «Без падману».
21.10 «Тры дні на ўцёкі». Драма.***
23.30 «Асцярожна, махляры!»
0.05 «Звышнатуральнае». Серыял.
4.35 «Масфільм. Фабрыка савецкіх мар».

ТБ1000

6.10, 18.20 Прывітанне, Джулі!***
8.10 Уладар пярсцёнкаў: брацтва пярсцёнка.*
11.35 Сезон палявання.*
13.30 Успаміны пра будучыню.***
16.10 Хлусня дзеля выратавання.***
20.10 Сезон палявання-2.*
22.05 Уладар пярсцёнкаў: дзве крэпасці.*
1.30 Спакуса.****
3.55 Гіпнатызёр.****

ТБ1000 Рускае кіно

6.20 Географ глобус прапіў.***
8.40 Мой тата — Барышнікаў.*
10.25 Жмуркі.****
12.35 Старое добрае кіно. Белы Бім Чорнае Вуха. 2-я серыя.
14.35 Калектар.***
16.10 14 +.***
18.20 Прыкідваючыся ахвярай.***
20.20 Тыдзень Кінатаўра. Знаходка.****
22.20 Тыдзень Кінатаўра. Практыкаванні ў выдатным.***
0.20 Тыдзень Кінатаўра. Бубен, барабан.***
2.20 Добры хлопчык.*
4.05 Жыць.***

National Geographic

6.00 Гульні розуму.*
6.45, 5.35 Навуковыя недарэчнасці.*
7.30 Міжнародны аэрапорт Дубай.*
9.50 Сапраўдны суперкар.*
11.20 Пачатак.*
12.05, 15.20, 18.00, 21.00, 1.40 Геній.**
13.00 Адкрытая Атлантыда.*
14.35 Суперзбудаванні Трэцяга рэйха.*
18.50 Дзённік Ганны Франк.***
19.35 Апакаліпсіс Другой сусветнай: Вэрдэн.***
21.50, 2.30 Дзіўная Другая сусветная.***
23.20 Рэстрэпа: аванпост у Афганістане.***
0.05 Даследчык.****
0.55 Секунды да катастрофы.*
3.15 Вядомы Сусвет.*
4.05 Уварванне на Зямлю.*
4.50 Паранармальныя.***

Discovery

8.00 Вялікая нафта Іракa.*
11.00, 20.00, 7.10 Загадкі планеты Зямля.*
12.00, 21.00 Праверана на сабе.*
13.00, 22.00 Амерыканскія вынаходнікі.*
14.00 Зорнае выжыванне.***
15.00 Смяротны ўлоў.***
16.00, 23.00 Абаронцы акіяна.***
17.00, 1.00 Легенда пра залата каракадзілаў.***
18.00 Бітва з акіянам.*
19.00 Паляўнічыя на склады.***
0.00 Геній аўтадызайну.*
2.00, 4.15 Ліквідатар.*
4.40, 6.20 Найлепшы мадэліст.*

У праграме магчымы змяненні.
Перадрукоўка праграмы забаронена.

■ Простая мова

КУКАВАЛА ЗЯЗЮЛЯ...

У краіне-суседцы павышаюць, як быццам, пенсійны ўзрост. Нехта — як некалі ў нас — кажа, што гэта трэба, нехта — сцвярджае, што не... Прычым кожны — сваімі сродкамі. Адзін з мастакоў-гумарыстаў дзвюх бабуль намаляваў: старэнькіх, у крук сагнутых, на кавеньKі свае абапіраюцца — некуды ідуць... Зверху надпіс: «Ведаем, што на працу, але не памятаем куды».

Складанае пытанне.
І не толькі для іх.

«БАРТАР»

Вечар. Аўтобус: новы прыпынак — новыя пасажыры. Гэтым разам — маладая матулька з дзіцем. Харошанькі хлопчык, гадоў, можа, пяць. Не маленькі, здавалася б, але ж вочкамі шукае, дзе б хутчэй сесці.

— Тут сядайце, — паволі ўстаючы, прапануе адзін з мужчын і ўжо ў адрас хлопчыка дадае: — Але я не дарма табе месца саступіў, а ў доўг. Давай з табою дамовімся: ты, калі вырасцеш, уступіш мне, добра?

— Добра, — згодна ківае хлопчык і, усеўшыся, хвілін з дзесяць засяроджана маўчыць, час ад часу пазірае на мужчыну.

Падобна, хоча запомніць яго ў твар, каб потым, калі вырасце, не пераблытаць.

УРОК

...Сто разоў казалі малой (ёй 13), што з мабільніка праз навушнікі нельга слухаць музыку (прынамсі, доўга), тлумачылі, што гэта нядобра — найперш для здароўя... Але ж для тэлефона таксама, бо сканчыцца зарад...

Дзяўчынка чула і не чула. Ёй даводзілі зноў і зноў, пакуль...

Неяк яна з іншымі дзецьмі на экскурсію паехала. Дарогі тую (і не блізкі ж свет — у Полацк), можна сказаць, не заўважыла (бо з раніцы, з музыкай), а вось назад...

Зарад у тэлефоне і сапраўды скончыўся. Дзеці вакол былі незнаёмыя. Папрасіць у некага мабільны, каб патэлефанаваць бацькам і сказаць, у колькі прыедзе (тыя абяцалі сустрэць), яна не адважылася. Аўтобус ішоў са спазненнем...

Дамоў у выніку ехала адна, праз увесь горад.

І з прыпынку ішла адна, можна сказаць, па цёмначы...

Можа, зразумела, для чаго — найперш — патрэбен тэлефон?

НА ВАКЗАЛЕ

Анекдот: «Півавар Гельмуд Штольц пабываў у Расіі. Некаторыя рэчы яго здзівілі, некаторыя абурылі, некаторыя ў яго ўкралі». Дзе ён сам тады быў, незразумела.

...Іншая рэч вось гэты гаспадар. Ён свае рэчы пакінуў каля лаўкі, на прыпынку, а сам адхінуўся — пайшоў купляць талоны на праезд, а ў гэты час...

Не, яго сумкі нікога не зацікавілі. Хіба сабаку? Той падышоў, абнюхаў, падняў нагу...

Трэба разумець, якія рэчы, такі іх лёс?

МОЦНЫ АРЭШАК

Класіка: «Пить можно всем, необходимо только знать: где и с кем, за что, когда и сколько».

А вось чаго (канкрэтна: віна, каньяку, гарэлкі...), паэт не напісаў. А таму досыць інтэлігентны дзядок з кійком, прытэпаўшы ў спецыяльны аддзел, да бутэлек прыглядаецца доўга.

— Скажыце, а «Моцны арэшак» гэта што? — пытае нарэшце ў крамніцы.

— Гэта настойка. І досыць моцная, — з ахвотай тлумачыць жанчына, ужо трымаючы пляшку. — Мае знаёмыя бралі яе. Хвалілі: казалі, што п'ецца добра, па мазгах не б'е... Хіба што ногі потым заплятаюцца. Будзеце браць?

— Не. Ногі ў мяне і так заплятаюцца. Мне б для галавы што-небудзь...

Процьма бутэлек. Нялёгкі выбар. Не ўсякаму «па зубах», як і той арэшак.

ТОЕ НА ТОЕ

Вёска. Вясна. Свята — і такое ж рэдкае! Чалавек нарадзіўся — хлопчык, можна сказаць, асілак (амаль чатыры кіло)!

Бацька з той радасці і сам выпіваў, і людзей частаваў: шчодра, як здавалася, але ж чацвёра яго сябрукоў «на дасягнутым» не спыніліся: купілі нейкай атруты, дабавілі яшчэ.

Сумная арыфметыка: двое з іх працнуліся дома, адзін — у бальніцы (ледзьве адкачалі), а яшчэ аднаго знайшлі на вуліцы — нежывым.

У выніку ў вёсцы тое на тое: адзін чалавек нарадзіўся, адзін памёр.

ДРУГІ БОК МЕДАЛЯ

Новы год, новыя суседзі, а з імі — новыя... пахі. І не толькі парфумы: на лесвіцу амаль штовечар «выплывае» водар смажанага мяса, пірагоў, вострай салянкі, капусты... Гатуе нехта, стараецца, што для сямейнікаў, напэўна ж, добра?

Днямі тыя сямейнікі ўпершыню без куртак ды плашчоў на вуліцу выйшлі — вынеслі, так бы мовіць, свае жываты, свае лішнія кілаграмы.

...Знаёмы мастак казаў: калі ты нядаеў — ты пад'еў, калі ты пад'еў — ты пераеў, а калі пераеў — атруціўся.

Са смачнай ежай гэта, відаць, найлягчэй.

ПРАБЛЕМЫ ЗРОКУ

Праверана: мужчыны, уступіўшы ў так званы грамадзянскі шлюб, па-ранейшаму лічаць сябе свабоднымі, жанчыны — замужнімі. Ліза, напрыклад, са сваім маладым чалавекам шэсць гадоў пражыла, верыла, ведала і ўсім гаварыла, што гэта ўжо назаўсёды. А вось ён...

Ён — замест прапановы рукі і сэрца — зусім іншую зрабіў: сказаў, што ім трэба расстацца, бо яны — не пара. Ён, прынамсі, высокі, а яна — малая...

Каб «разгледзець» гэта, хлопцу спатрэбілася ажно шэсць гадоў.

З ПРЫВІТАННЕМ?

З вандровак па іншых гарадах некалі модна было прывозіць наборы паштовак, адмысловыя кнігі-буклеты, потым — карцінкі-магнікі. А што — зручна: дома на халадзільнік «прыклеіў» і ўсё: на вачах Ісакіеўскі сабор з Піцера, найстаражытнейшае аліўкавае дрэва з Грэцыі, Карлаў мост з Прагі, певень з Партугаліі, праменад з Ніцы... Гэта нам — на ўспамін.

Што ад нас?

У Мінску ў адным з сувенірных кіёскаў кінуўся ў вочы магнік з надпісам: «Прывітанне з краіны бульбашоў!»

Не ведаю, як вам, а мне цікава было б паглядзець, напрыклад, на ўкраінца, які наладзіў бы вытворчасць, а потым і продаж вось такіх магнікаў-прывітанняў — «з краіны (прабачце!) хахлоў». Альбо на рускага... «з краіны кацапаў».

ПРЫКЛАД

Дзень, горад, шумнае скрыжаванне. Пад святлафорам (апроч тройкі пешаходаў) — сабака: пастаяў, пачакаў, пакуль яму загарыцца зялёнае святло, жвава перабег на другі бок вуліцы.

Бяздомнік, бач, але гарадскі — ведае правілы.

У адрозненне ад людзей.

БУМЕРАНГ

Тады пра нейкае там планаванне сям'і ніхто не гаварыў. Згулялі маладыя вяселле, значыць праз год (а то і раней) можна збірацца на хрэсьбіны: адны, потым другія, трэція...

У гэтай пары дзяцей не было — ні праз год, ні праз тры, ні праз пяць.

А яны ж чакалі, хацелі! Маладзіца (у той час лічылася, што загана толькі ў жанчынах) абышла ўсіх дактароў ды шаптух, аб'ездзіла шмат курортаў...

І такі ж дамагласа свайго: зацяжарыла, данасіла, на сёмым годзе сямейнага жыцця нарадзіла хлопчыка. На дзіва ўдалага: у тры гадкі ён ужо літары ведаў, у чатыры — чытаў. І ўсё прасіў у бацькоў, каб яму сястрычку купілі.

А тыя б і рады! Бацька — з усіх дарог і на ўсякі выпадак — лялек дадому звозіў, маці — (на ўсё ж дэфіцыт быў) прыгожыя сукеначкі ў шафу складала, чаравічкі купляла, стужачкі ў косы.

Заплятаць не мела каму, бо яшчэ раз зацяжараўшы, нарадзіла... яшчэ аднаго сынка.

Тры дні потым (сама расказвала) плакала, тры дні зусім не жартам хадзіла за дакторкай, упрошвала, каб памяняла яна гэтага харошага хлопчыка на любую дзяўчынку: ну быць жа не можа, каб ніхто не хацеў!

Але ж не ўгаварыла: не ўзяла тая грэх на душу, выпісала іх з сынам.

Бацькі абодвух сталі гадаваць. Абодвум вышэйшую адукацыю далі, вяселлі справілі, з жыллём дапамаглі, але...

Першым, старэйшым сынам усё жыццё нахваліцца не маглі: чалавекам стаў ва ўсіх адносінах! Кар'еру зрабіў, сям'ю стварыў, дзяцей гадуе, пра бацькоў клапоціцца.

А вось з малодшым змалку праблемы былі: наракала маці, што непаслухмяны, што гультаяваты, што не вучыцца, не дапамагае, што выпівае, жэніцца-разводзіцца, што нейкі ён зусім чужы ім, асабліва ў старасці...

Як яны яму? У маленстве.

ШТО ДА ЧАГО

«Каб пераканацца, што госць пайшоў, трэба спусціць яго з лесвіцы».

Мусіць, помнячы гэтае правіла, Міхайлаўна ўскідвае на плечы куртку, насоўвае чаравікі — збіраецца праводзіць.

— Гэта ты, каб госці хутчэй сышлі? — пытаецца малая ўнучка. — І да нас не вярнуліся?

Магчыма.

ЖАНЧЫНЫ

Пятніца. Электрычка.

— У вас свабодна? — пытаецца нейкая жанчына і садзіцца насупраць.

Следам і з тым жа пытаннем прыходзіць другая — відавочна незнаёмая, але ж...

— Вы сваю кофту самі вязалі? — пытае ў суседкі.

— Ну...

— І ў мяне такія ніткі ёсць, толькі іншага колеру. Якія бралі пруткі?

...Электрычка ехала далей. «Вязальшчыцы» гаманілі — як блізкія прыяцелькі.

Бо жанчыны, бо ў іх адно, як мінімум, агульнае захапленне.

КУКАВАЛА ЗЯЗЮЛЯ...

Вёска. Грады. Зязюля з першым «куку». І зноў знянацку: пры сабе — ні капейкі! Амаль як у таго дзядзькі...

Ён, казалі, свята ў прыкметы верыў і таму, каб буйныя грошы вадзіліся, напрадвесні па ўсіх кішэнях — што ў портках, кашулях, жакетках — дробныя раскладаў. Хваліўся, што ўжо сёлета знячэўку зязюля яго не заспее, бо што б ні надзеў...

І сапраўды: цямком яшчэ з ложка падняўся, босы-голы амаль на ганак выйшаў, а там — ку-ку...

Падманула зязюля не нас адных.

АД УСМЕШКІ...

Сталіца, праспект, тратуар. Некалі знаўцы беларускай даводзілі, што слова гэта — калькаванае з рускай, што па-нашаму месца, дзе ходзяць, трэба называць ходнікам.

Пакуль спрачаліся, шмат што змянілася: тратуары, у прыватнасці, падзялілі на «зоны» — асобна для тых, хто ходзіць, і асобна для тых, хто ездзіць — на роварах. Іх нямала ўжо; носяцца, як чэрці, а таму «дарожкі» лепей не блытаць.

Мы ідзём па сваёй — смела і нават са смехам, бо наперадзе нейкі начальнік — у дыхтоўным касцюме, высокі, шыракаплечы, з пышнай шавялюрай, з дарагім партфелем. І з... белымі паперкамі на падэшвах. Можа, туфлі прадаваліся так, можа, ён (ці нехта?) забіраў з рамонту і забыўся зняць?

...Можна было б нагадаць. Але тады на праспекце стане менш усмешак, ад якіх і насамрэч часам святлее. Нават пахмурны дзень.

Валянціна ДОЎНАР.
dounar@zviazda.by

■ Неасабісты суб'ектыў

АПОШНЯЕ ЛЕТА ДЗЯЦІНСТВА

Калі ёсць мазгі, але няма тармазоў

У Наваполацку тры пяцікласніцы затрымалі злодзея-рэцыдывіста. Дзяўчаткі гулялі на спартыўнай пляцоўцы, паклаўшы свае рэчы на зямлі побач з ёй. Ахвотнік да чужога дабра схапіў адтуль два мабільнікі і кінуўся наўцёкі. Дзяўчаты не разгубіліся і панесліся яго даганяць, адна нават схапіла яго за руку. Злодзей ад нечаканасці кінуў скрадзенае і паспрабаваў схавацца ў пад'ездзе. Але пакрыўджаныя дзеці не супакоіліся, кінуліся да машыны, якая праязджала міма, папрасілі кіроўцу выклікаць міліцыю. Пасля працягнулі сачыць за крыўдзіцелем, які выскачыў з пад'езда, і, калі прыехала міліцэйская машына, вельмі хутка на злачынцу, які спрабаваў змяшацца з натоўпам на прыпынку, праваахоўнікам паказалі...

Злодзей аказаўся восем разоў судзімы за крадзеж. Дзяўчаты праславіліся калі не на ўсю краіну, дык у сваёй школе дакладна — ім на ўрачыстай лінейцы аб'явілі падзяку ад міліцыі і Следчага камітэта. Карацей, малайцы, і ўсё тут...

Не ведаю, як вам, а мне гэта гісторыя падалася не такой адназначнай. Добра, што ўсё скончылася добра. А калі б у злодзея аказаўся нож? А калі б ён (нагадаю, гэты чалавек адседзеў восем тэрмінаў зняволення) проста схапіў адзінаццацігадовую гераіню і стукнуў галавой аб сцяну? Пра што б мы пісалі тады? У якім ключы падавалі б трагічную інфармацыю? І, пэўна, мае рацыю той карыстальнік сеціва, які ў каментарыі да гэтай навіны напісаў штосьці кшталту: да ўзнагарод ім трэба дадаць добрага прачуханца ад бацькоў, каб больш не лезлі на ражон.

Можна, вядома, яшчэ гаварыць пра тое, што мы выхоўваем сваіх дзяцей выключна як спажыўцоў: маўляў, тэлефоны ім даражэйшыя за жыццё. Але тут, я думаю, іншае. Успомніце сябе ў адзінаццаць — трынаццаць гадоў. Вы б не спакусіліся магчымасцю затрымаць бандыта — якраз як дэтэктыў у кіно або ў кнізе? Небяспека? Якая небяспека? Герой заўсёды выжывае і перамагае — хіба можа быць інакш?

І вось тут, здаецца, трэба гаварыць менавіта аб выхаванні. Шмат разважаем і пішам пра бяспеку дзяцей — але якіх дзяцей? Правільна, зусім малых, гадоў гэтак да сямі. З году ў год паўтараем самі сабе і іншым: малых нельга пакідаць адных ні на хвіліну. Яны могуць праглынуць батарэйку ці таблеткі, упасці ў ёмістасць з вадой ці нават у лужыну і там захлынуцца, залезці на падаконнік і выпасці з акна... А вось калі дзіця дасягае ўзросту, калі не цягне ў рот усё, што трапіцца, трохі навучылася плаваць у басейне і ведае, што такое страх вышыні, мы пачынаем больш клапаціцца пра добрыя адзнакі ў школе ды пра тое, каб нашчадак не трапіў пад уплыў дрэннай кампаніі. Правілы асцярожнасці і элементарнага выжывання застаюцца па-за ўвагай. Навошта — дзіця ж ужо амаль дарослае.

Уся бяда ў тым, што падлеткі лічаць гэтак жа, толькі без слова «амаль». А гэта, памножанае на авантурызм, які ў падлеткавым узросце ўласцівы ўсім, нават самым спешчаным матуліным сыночкам і дачушкам, дае нярэдка горкі, а то і трагічны вынік. Зрэшты, так было заўсёды — упэўнена, кожны першы дарослы самавіты дзядзька ці гэткая самая цётка прыгадае, як гадоў у дванаццаць былі на валаску ад гібелі ці калецтва. (Ваша пакорная слуга, напрыклад, двойчы тапілася, трапіўшы ў вір, стрымгалоў ляцела ў крапіву з самаробнай канатнай дарогі, працягнутай над старым кар'ерам паміж двума дрэвамі на вышыні метраў дзесяць, і ледзь не задыхнулася пад сенам: мы гурмой тапталі яго на вышках — як дарослыя — і мае хаўрусніку не заўважылі, што пад чарговай порцыяй, кінутай нам для ўкладвання, апынулася я.)

У гэтым узросце ўжо ёсць мазгі, але няма тармазоў — вось у чым праблема. А яшчэ дадайце да гэтага найноўшы штрых — камп'ютарныя гульні — прыгоды ды баевікі, у якія так любяць гуляць менавіта падлеткі. У іх герой, з якім яны сябе атаясамліваюць, — бессмяротны, у яго не дзевяць — дзевяноста дзевяць жыццяў, яго забіваюць, а ён уваскрасае і працягвае ратаваць свет. Нездарма псіхолагі б'юць трывогу: у нашых дзяцей знізіўся парог страху і інстынкт самазахавання. Жыццё для іх — гульня, якую можна пачаць спачатку, калі нешта пойдзе не так. Адарваныя ад рэальнага жыцця, не бачыўшы ніколі чалавечых пакут і смерці (не на экране, а насамрэч), лічачы, што яны ўжо дарослыя, што ўсё ведаюць і ўмеюць, яны пачынаюць «шукаць скарбы» ў закінутых кар'ерах, ладзіць скачкі па дахах, эксперыментаваць з хімічнымі рэчывамі, самастойна высочваць і лавіць злачынцаў або тушыць пажар. На жаль, вельмі рэдка падобныя прыгоды заканчваюцца падзякай і славай калі не на ўсю краіну, дык на ўсю школу дакладна.

Вось зводка здарэнняў толькі за апошнія сем дзён. У Бярэзінскім раёне, сарваўшыся з самаробнай «тарзанкі», утапіўся 13-гадовы хлопчык. «Атракцыён» мацаваўся на дрэве на беразе Бярэзіны, падлетак не ўтрымаўся на вяроўцы і паляцеў у ваду. Рака там хуткая і глыбокая. Цела хлопца знайшлі толькі назаўтра. А ў Бабруйску пяцікласнік рашыў пачысціць бацькоўскі гараж, спаліўшы смецце проста на месцы. Каб добра ўгарэлася, плюхнуў туды бензіну (як дарослы!). Цяпер з сур'ёзнымі апёкамі ў бальніцы. У Барысаўскім раёне 13-гадовы веласіпедыст спрабаваў праскочыць перад красоверам. Дзякуй богу, застаўся жывы, але атрымаў траўмы...

...НЯДАЎНА адна знаёмая настаўніца прызналася: «Ведаеш, што я найбольш люблю першага верасня? Назірацьдзь, як за лета змяніліся шасці-сямікласнікі. Сыходзілі ў маі дзеці-дзецьмі, а вярнуліся — юнакі і дзяўчаты. А ведаеш, чаго найбольш баюся? Што кагосьці з іх на той першай лінейцы я не далічуся...»

Алена ЛЯЎКОВІЧ. alena@zviazda.by

5 июля 2017 года в 10.00 в малом зале Гомельского районного исполнительного комитета, расположенного по адресу: г. Гомель, ул. Ильича, 51а, состоится аукцион по продаже земельных участков в частную собственность для коллективного садоводства

Номер лота	Наименование объекта	Место, дата, время начала и окончания приема заявлений и прилагаемых к ним документов	Кадастровый номер и адрес земельного участка, его размеры, целевое назначение, характеристика инженерных коммуникаций	Вещное право на земельный участок	Начальная цена предмета аукциона	Расходы по организации и проведению аукциона, подлежащие возмещению победителем аукциона	Размер задатка, срок и порядок его внесения, реквизиты расчетного счета	Организация, которая предоставляет информацию о месте размещения земельных участков, которые предполагается передать в аренду по результатам аукциона	Адрес и номер контактного телефона комиссии или организации
1	2	3	4	5	6	7	8	9	10
1	Для коллективного садоводства (земельный участок для коллективного садоводства)	г. Гомель, ул. Ильича, 51а, каб. 111. Дата и время начала и окончания приема заявлений: с 04.03.2017 по 31.03.2017 с 8.30 до 13.00 с 14.00 до 17.30	321084800019000051, площадь 0,1363 га Гомельская обл., Гомельский район, в районе д. Плесы Поколюбичского сельсовета, садоводческое товарищество «Жемчужная поляна», участок №15. Земельный участок имеет ограничения (обременения) в использовании на площади: 0,1363 га в связи с его расположением на природных территориях, подлежащих специальной охране (водоохранная зона реки Сож). Имеется возможность подключения электроснабжения	Частная собственность	8 946, 87 рубля	917,77 рубля + расходы, связанные с опубликованием объявления	900 рублей на р/с Гомельского райисполкома 3641414000270, филиала №302 ОАО «АСБ Беларусбанк», МФО 151501664, УНП 400178549	Землеустроительная служба Гомельского районного исполнительного комитета г. Гомель, ул. Ильича, д. 51а, кабинет 111 тел. 8 0232 36-03-21	г. Гомель, ул. Ильича, д. 51а 36 03-21
2	Для коллективного садоводства (земельный участок для коллективного садоводства)	г. Гомель, ул. Ильича, 51а, каб. 111. Дата и время начала и окончания приема заявлений: с 04.03.2017 по 31.03.2017 с 8.30 до 13.00 с 14.00 до 17.30	321084800019000054, площадь 0,1261 га Гомельская обл., Гомельский район, в районе д. Плесы Поколюбичского сельсовета, садоводческое товарищество «Жемчужная поляна», участок №14. Земельный участок имеет ограничения (обременения) в использовании на площади: 0,1261 га в связи с его расположением на природных территориях, подлежащих специальной охране (водоохранная зона реки Сож). Имеется возможность подключения электроснабжения	Частная собственность	8 277,33 рубля	1 019,77 рубля + расходы, связанные с опубликованием объявления	830 рублей на р/с Гомельского райисполкома 3641414000270, филиала №302 ОАО «АСБ Беларусбанк», МФО 151501664, УНП 400178549	Землеустроительная служба Гомельского районного исполнительного комитета г. Гомель, ул. Ильича, д. 51а, кабинет 111 тел. 8 0232 36 03-21	г. Гомель, ул. Ильича, д. 51а 36 03-21
3	Для коллективного садоводства (земельный участок для коллективного садоводства)	г. Гомель, ул. Ильича, 51а, каб. 111. Дата и время начала и окончания приема заявлений: с 04.03.2017 по 31.03.2017 с 8.30 до 13.00 с 14.00 до 17.30	321084800019000055, площадь 0,1243 га Гомельская обл., Гомельский район, в районе д. Плесы Поколюбичского сельсовета, садоводческое товарищество «Жемчужная поляна», участок №16. Земельный участок имеет ограничения (обременения) в использовании на площади: 0,1243 га в связи с его расположением на природных территориях, подлежащих специальной охране (водоохранная зона реки Сож). Имеется возможность подключения электроснабжения	Частная собственность	8 159,18 рубля	873,74 рубля + расходы, связанные с опубликованием объявления	815 рублей на р/с Гомельского райисполкома 3641414000270, филиала №302 ОАО «АСБ Беларусбанк», МФО 151501664, УНП 400178549	Землеустроительная служба Гомельского районного исполнительного комитета г. Гомель, ул. Ильича, д. 51а, кабинет 111 тел. 8 0232 36 03-21	г. Гомель, ул. Ильича, д. 51а 36 03-21

Условия участия в аукционе.

Для участия в аукционе гражданин, индивидуальный предприниматель или юридическое лицо (лично либо через своего представителя или уполномоченное должностное лицо) в установленный в извещении о проведении аукциона срок подает заявление на участие в аукционе с указанием кадастровых номеров и адресов земельных участков, которые предполагается получить в аренду по результатам аукциона, представляет документ, подтверждающий внесение суммы задатка (задатков) на текущий (расчетный) счет, указанный в извещении, с отметкой банка, а также заключает с местным исполнительным комитетом или по его поручению с организацией соглашение установленной формы.

Кроме того, в комиссию или организацию представляются:

гражданином – копия документа, содержащего его идентификационные сведения без нотариального засвидетельствования;

индивидуальным предпринимателем – копия свидетельства о государственной регистрации индивидуального предпринимателя без нотариального засвидетельствования;

представителем гражданина или индивидуального предпринимателя – нотариально удостоверенная доверенность;

представителем или уполномоченным должностным лицом юридического лица Республики Беларусь – доверенность, выданная юридическим лицом, или документ, подтверждающий полномочия должностного лица, копии документов, подтверждающих государственную регистрацию юридического лица без нотариального засвидетельствования, документ с указанием банковских реквизитов юридического лица;

представителем или уполномоченным должностным лицом иностранного юридического лица – легализованные в установленном порядке копии учредительных документов и выписка из торгового реестра страны происхождения (выписка должна быть произведена в течение года до подачи заявления на участие в аукционе) либо иное эквивалентное доказательство юридического статуса в соответствии с законодательством страны происхождения с засвидетельствованным в установленном порядке переводом на белорусский или русский язык, легализованные в установленном порядке доверенность или документ, подтверждающий полномочия должностного лица, документ о финансовой состоятельности, выданный обслуживающим банком или иной кредитно-финансовой организацией, с засвидетельствованным в установленном порядке переводом на белорусский или русский язык;

представителем иностранного гражданина – легализованная в установленном порядке доверенность, документ о финансовой состоятельности, выданный обслуживающим банком или иной кредитно-финансовой организацией, с засвидетельствованным в установленном порядке переводом на белорусский или русский язык.

При подаче документов на участие в аукционе граждане, представители граждан, индивидуальных предпринимателей и юридических лиц, уполномоченные должностные лица юридических лиц предъявляют документ, удостоверяющий личность.

К участию в аукционе допускаются лица, подавшие в комиссию или организацию в указанные в извещении сроки соответствующее заявление с приложением необходимых документов и внесшие задаток (задатки) в размере, порядке и сроки, определенные в извещении о проведении аукциона, а также заключившие соглашение.

Граждане, индивидуальные предприниматели и юридические лица, желающие участвовать в аукционе в отношении нескольких земельных участков, вносят задатки в размере, установленном для каждого из предметов аукциона.

После получения необходимых документов от гражданина, индивидуального предпринимателя и юридического лица на участие в аукционе комиссия или организация выдает ему билет участника аукциона с указанием даты регистрации заявления и номера, под которым он будет участвовать в аукционе. Данные о каждом участнике аукциона заносятся в книгу регистрации участников аукциона.

Участник аукциона имеет право до начала аукциона письменно отозвать заявление об участии в нем. Неявка участника аукциона на аукцион приравнивается к письменному отзыву заявления об участии в нем. При этом участнику аукциона в течение 5 рабочих дней со дня проведения аукциона возвращается сумма внесенного им задатка (задатков).

Письменный отзыв заявления или неявка участника аукциона на аукцион регистрируется в книге регистрации участников аукциона.

Прием заявлений об участии в аукционе со всеми необходимыми документами заканчивается в установленный комиссией или организацией день и час, но не ранее чем за 3 рабочих дня до даты проведения аукциона. Заявления, поступившие после установленного срока, не рассматриваются. Сроком поступления заявления является дата его регистрации в комиссии или организации.

Сведения об участниках аукциона не подлежат разглашению.

Перед началом аукциона его участники обязаны зарегистрироваться в комиссии или организации и обменять билеты участников аукциона на аукционные номера, которые возвращаются в комиссию или организацию после окончания аукциона.

Победителю аукциона либо единственному участнику несостоявшегося аукциона:

1. в течение 10 рабочих дней после утверждения в установленном порядке протокола о результатах аукциона либо после признания аукциона несостоявшимся:

1.1. внести плату за земельный участок или плату за право заключения договора аренды земельного участка;

1.2. возместить затраты на организацию и проведение аукциона, включая расходы, связанные с изготовлением и представлением участникам документов, необходимых для его проведения, формированием земельного участка, в том числе с государственной регистрацией в отношении этого участка;

2. в течение двух месяцев со дня утверждения в установленном порядке протокола о результатах аукциона обеспечить осуществление государственной регистрации земельного участка, прав, ограничений (обременений) прав на него;

3. в течение одного года со дня государственной регистрации возникновения права на земельный участок приступить к занятию земельного участка в соответствии с целью и условиями его предоставления;

4. по мере изменения фактического состояния и характера использования земель обратиться в райисполком для внесения сведений в государственный земельный кадастр сведений об изменении видов земель.

Аукцион проводится при наличии двух или более участников аукциона.

Участникам предоставляется возможность осмотра земельного участка на местности с представителем комиссии по организации и проведению аукционов по продаже земельных участков в частную собственность и на право заключения договоров аренды земельных участков.

РУП «ИНСТИТУТ НЕДВИЖИМОСТИ И ОЦЕНКИ»

извещает о повторном открытом аукционе (цена снижена) по продаже машино-места, г. Минск, ул. В. Хоружей, 48А-51

	Начальная цена продажи, бел. руб.	Задаток, бел. руб.
Лот №1. Изолированное помещение с инв. №500/D-708047541. Машино-место №51. Г.п. – 2012. Этаж – подвал. Общая площадь – 14,6 кв. м	12 441,60	1 240,00

УСЛОВИЯ

1. Победитель аукциона либо в случае, если аукцион признан несостоявшимся в силу того, что заявление на участие в аукционе подано только одним участником, и он согласен приобрести Объект по начальной цене, увеличенной на 5% (пять процентов) (Претендент на покупку), обязан оплатить полную стоимость приобретенного на аукционе Объекта не позднее 20 (двадцати) рабочих дней с момента подписания протокола аукциона.
2. Победитель аукциона (Претендент на покупку) обязан возместить Организатору аукциона стоимость затрат на организацию и проведение открытого аукциона на основании счета-фактуры в течение 3 (трех) банковских дней с момента подписания протокола о результатах аукциона.
3. Переход права собственности на приобретенный на аукционе Объект недвижимости, имущество должника, осуществляется в соответствии с законодательством Республики Беларусь.
4. На Претендента на покупку распространяются правила и условия, установленные законодательством Республики Беларусь для Победителя аукциона

Аукцион состоится 20.06.2017 г. в 11.00 по адресу: Республика Беларусь, г. Минск, ул. Комсомольская, 11, каб. 4. Шаг аукциона – 5%

Порядок оформления участия в аукционе содержится на сайте Организатора аукциона ino.by.

Задаток перечисляется: на р/с 3012154337010 в ОАО «БПС-Сбербанк», 220004, г. Минск, ул. Кальварийская, д. 4а, код 369.

Получатель – РУП «Институт недвижимости и оценки», УНП 190055182. Назначение платежа: задаток для участия в аукционе по продаже имущества (Маш. место) (Лот №1), проводимом 20.06.2017 (Партизанский МРО).

Организация и проведение аукциона, а также оформление и регистрация сделки осуществляются в соответствии с действующим законодательством Республики Беларусь.

Заявления на участие и необходимые документы принимаются в г. Минске, ул. Комсомольская, 11, каб. 7 в рабочие дни с 8.30 до 12.00, с 13.30 до 16.00. Окончание приема заявлений – 16.06.2017 в 11.00.

Все желающие могут предварительно ознакомиться с Объектом аукциона. Контактное лицо для осмотра Объекта: Магомедов Тагир Абдулобегович, тел. 8 (017) 289-69-51 с 10.00 по 17.00 (пн. – пт.)

Контакты организатора аукциона: 8 (017) 306-00-57, 8 (029) 550 09 52, 8 (029) 550 09 59, 8 (029) 356-90-03 • www.ino.by • torgi@ino.by

РУП «ИНСТИТУТ НЕДВИЖИМОСТИ И ОЦЕНКИ»

извещает о повторном открытом аукционе (цена снижена) по продаже гаража, г. Минск, ул. Володько, 30-238

	Начальная цена продажи, бел. руб.	Задаток, бел. руб.
Лот №1. Изолированное помещение с инв. №500/D-689545. Наименование: гараж. Адрес: г. Минск, ул. Володько, 30-238. Г.п. – 2004; Этажность – 1. Общая площадь – 24,8 кв. м. Стены – кирпичные, ж/бетонные панели. Перекрытия – ж/бетонные плиты. Полы – бетонные. Проемы – ворота металлические; Электроснабжение – есть	16 431,66	1 640,00

УСЛОВИЯ

1. Победитель аукциона либо в случае, если аукцион признан несостоявшимся в силу того, что заявление на участие в аукционе подано только одним участником, и он согласен приобрести Объект по начальной цене, увеличенной на 5% (пять процентов) (Претендент на покупку), обязан оплатить полную стоимость приобретенного на аукционе Объекта не позднее 20 (двадцати) рабочих дней с момента подписания протокола аукциона.
2. Победитель аукциона (Претендент на покупку) обязан возместить Организатору аукциона стоимость затрат на организацию и проведение открытого аукциона на основании счета-фактуры в течение 3 (трех) банковских дней с момента подписания протокола о результатах аукциона.
3. Переход права собственности на приобретённый на аукционе Объект недвижимости, имущество должника, осуществляется в соответствии с законодательством Республики Беларусь.
4. На Претендента на покупку распространяются правила и условия, установленные законодательством Республики Беларусь для Победителя аукциона

Аукцион состоится 26.06.2017 г. в 11.00 по адресу: Республика Беларусь, г. Минск, ул. Комсомольская, 11, каб. 4. Шаг аукциона – 5%

Порядок оформления участия в аукционе содержится на сайте Организатора аукциона ino.by.

Задаток перечисляется на р/с 3012154337010 в ОАО «БПС-Сбербанк», 220004, г. Минск, ул. Кальварийская, д. 4а, код 369.

Получатель – РУП «Институт недвижимости и оценки», УНП 190055182. Назначение платежа: задаток для участия в аукционе по продаже имущества (Гараж) (Лот №1), проводимом 26.06.2017 (Октябрьский МРО).

Организация и проведение аукциона, а также оформление и регистрация сделки осуществляются в соответствии с действующим законодательством Республики Беларусь.

Заявления на участие и необходимые документы принимаются в г. Минске, ул. Комсомольская, 11, каб. 7 в рабочие дни с 8.30 до 12.00, с 13.30 до 16.00. Окончание приема заявлений – 22.06.2017 в 11.00.

Все желающие могут предварительно ознакомиться с Объектом аукциона. Контактное лицо для осмотра Объекта: Куделько Анатолий Владимирович, тел. 375-29-629-12-80

Контакты организатора аукциона: 8 (017) 306-00-57, 8 (029) 550 09 52, 8 (029) 550 09 59, 8 (029) 356-90-03 • www.ino.by • torgi@ino.by

Утерянную печать частного унитарного предприятия по оказанию услуг «Колос В.», находящегося в стадии ликвидации, зарегистрированного в ЕГР 22.11.2007 г. за №190909810, считать недействительной.

Унитарное предприятие
Национального олимпийского комитета Республики Беларусь

«Спортивно-оздоровительный комплекс «ОЛИМПИЙСКИЙ»

проводит аукцион №120 по продаже права заключения договора аренды изолированного нежилого помещения сроком на три года

Аукцион состоится «05» июля 2017 года в 10.00 по адресу: г. Минск, ул. Сурганова, 2а, конференц-зал. Документы на участие принимаются по «04» июля 2017 года до 15.00 включительно по адресу: 220012, г. Минск, ул. Сурганова, 2а, пом. 2, к. 40.

Документы, поданные после указанного времени, не рассматриваются. Телефоны для справок: (017) 290-49-06, 290-47-18, 290-49-11.

Интернет: www.dvs.by.

	Предмет аукциона (право заключения договора аренды), цель использования помещения	Площадь, м²	Начальная цена продажи
	г. Минск, ул.Сурганова, 2		
1	Изолированное нежилое помещение №77 на 1-м этаже (под офис)	21,2	80,56
	г. Минск, ул.Сурганова, 2		
2	Изолированное нежилое помещение №78 на 1-м этаже (под офис)	21,8	82,84

Организатор аукциона (продавец) – УП «СОК «ОЛИМПИЙСКИЙ», г. Минск, ул. Сурганова, 2а, пом. 2, к. 40.

Для участия в аукционе участник перечисляет задаток в размере 10 процентов от начальной цены заявленного лота **расчетный счет 3012208250015, ОАО «Белагропромбанк», 220036, г. Минск, пр-т Жукова, 3, МФО 153001964, УНП 101508270, УП «СОК «ОЛИМПИЙСКИЙ».** Перечень и порядок подачи документов для участия в аукционе определены Положением о порядке проведения аукционов по продаже права заключения договоров аренды зданий, сооружений и помещений, находящихся в республиканской собственности, утвержденным постановлением Совета Министров Республики Беларусь от 08.08.2009 г. №1049.

Оплата за право заключения договора аренды осуществляется победителем аукциона разовым платежом на расчетный счет организатора аукциона в течение 3 рабочих дней со дня его проведения.

Победитель аукциона в течение 3 рабочих дней со дня его проведения обязан возместить УП «СОК «ОЛИМПИЙСКИЙ» затраты на организацию и проведение аукциона, в том числе расходы, связанные с изготовлением и предоставлением участникам документации, необходимой для его проведения. Информация о затратах, порядке и сроках их возмещения доводится до сведения участников перед началом аукциона. Победитель аукциона (лицо, приравненное к победителю аукциона) приобретает право заключения договора аренды после оплаты стоимости предмета аукциона и возмещения затрат на организацию и проведение аукциона.

Извещение о проведении 13 июня 2017 года повторных торгов с условиями по продаже имущества, принадлежащего открытому акционерному обществу «Минскремстрой»

Сведения о предмете торгов (продаваемом имуществе)			
Наименование, характеристики имущества, входящего в состав предмета торгов	**Местонахождение предмета торгов**	**Начальная цена предмета торгов с учетом НДС, бел. руб.**	**Размер задатка, бел. руб.**
Административное помещение с инв. №500/D-708150242, общая площадь 2008,7 кв. м; теплосети (инв. №01-178); электросети (инв. №01-169); сети водопровода (инв. №01-170)	г. Минск, ул. Карла Либкнехта, д. 70, пом. 27	1 159 748,32	100 000,00

Продавец имущества: ОАО «Минскремстрой», ул. Интернациональная, 5, 220050, г. Минск.

Организатор торгов: коммунальное унитарное предприятие «Минский городской центр недвижимости», ул. К. Маркса, 39, к. 10, 220030, г. Минск.

Условие торгов: победитель торгов (покупатель) оплачивает вознаграждение за организацию и проведение торгов, включающее затраты на организацию и проведение результативного аукциона, в размере 1 процента от цены продажи предмета торгов, указанной в протоколе о результатах торгов, в течение 3 рабочих дней со дня проведения торгов.

Торги проводятся в соответствии со статьями 417, 418 Гражданского кодекса Республики Беларусь и порядком проведения торгов по продаже имущества, принадлежащего ОАО «Минскремстрой», утвержденным организатором торгов.

К участию в торгах допускаются юридические и физические лица, внесшие задаток и заключившие соглашение с организатором торгов о правах и обязанностях сторон в процессе подготовки и проведения аукциона по соответствующему предмету торгов, а также представившие организатору торгов следующие документы:

заявление на участие в аукционе (по форме, установленной организатором торгов); заявление об ознакомлении с документами, продаваемым имуществом, порядком проведения аукциона (по форме, установленной организатором торгов); копию свидетельства о регистрации (для юридических лиц и индивидуальных предпринимателей); копию устава (для юридических лиц); копию платежного документа о внесении задатка (задатков); документы, подтверждающие полномочия представителя юридического (физического) лица; а также, при необходимости, иные документы в соответствии с порядком проведения аукциона.

Задаток (задатки) перечисляется на расчетный счет коммунального унитарного предприятия «Минский городской центр недвижимости» №3012104971019 в региональной дирекции №700 по г. Минску и Минской области ОАО «БПС-Сбербанк», г. Минск, код 153001369, УНП 190398583 в срок, установленный для приема документов на участие в аукционе.

Торги проходят в форме открытого аукциона с условиями на повышение начальной цены. Торги проводит аукционист, определенный организатором торгов. В процессе торгов начальная цена повышается аукционистом до тех пор, пока только один участник согласится приобрести предмет торгов. Данный участник объявляется победителем торгов, а наивысшая цена (цена продажи) фиксируется в протоколе о результатах торгов и включает НДС. В ходе торгов участники могут предлагать свою цену за продаваемое имущество в соответствии с порядком проведения аукциона.

В случае если торги признаны несостоявшимися в силу того, что заявление на участие в них подано только одним участником или для участия в них явился только один участник, предмет торгов продается этому участнику (покупателю) при его согласии по начальной цене, увеличенной на пять процентов.

Оплата стоимости приобретенного имущества с учетом НДС осуществляется победителем торгов (покупателем) в порядке, предусмотренном в договоре купли-продажи. По согласованию с продавцом возможна рассрочка платежа.

Договор купли-продажи между продавцом и победителем торгов (покупателем) заключается после предъявления копии платежных документов о перечислении суммы вознаграждения и подписывается в течение 10 рабочих дней со дня проведения торгов.

Торги проводятся 13 июня 2017 года в 14.30 по адресу: г. Минск, ул. К. Маркса, 39, зал аукционов.

Прием документов, а также консультации по вопросам участия в торгах осуществляются с 02.06.2017 по 9.06.2017 включительно в рабочие дни с 9.00 до 13.00 и с 14.00 до 17.00 (по пятницам – до 16.45) по адресу: г. Минск, ул. К. Маркса, 39, каб. 6.

Телефоны для справок: (017) 327-48-36 (коммунальное унитарное предприятие «Минский городской центр недвижимости»); (017) 226-41-14, (017) 200-04-11, (029) 688-61-94 (ОАО «Минскремстрой»).

РУП «ИНСТИТУТ НЕДВИЖИМОСТИ И ОЦЕНКИ»

извещает о проведении повторного открытого аукциона по продаже имущества, принадлежащего ОАО «Стройтрест №4»

		Начальная цена продажи, бел.руб. (в т.ч. НДС 20%)	**Задаток, бел. руб.**
Лот №1	1. А 1/к Административное здание с инв. №500/С-21612. Общая площадь – 294,0 кв. м. Г.п. – 1966. Этажей – 1. Составные части и принадлежности: литер а – проезд, литер б, в, г – площадка, литер д – площадка под навес с кран-балкой, литер е – площадка под оборудование, литер ж – площадка для мойки автомобилей, литер и – эстакада, литер к – лестница, литер л – газон, литер м – подпорная стена 0,20, литер н – подпорная стена 0,40, литер п – бордюр 0,16, литер р, с – ограждение, литер т – ворота откатные, литер у – ворота распашные, литер ф – калитка. Адрес: г. Минск, ул. Железнодорожная, 25. 2. Здание вулканизации (Б1-2/к) с инв. №500/С-21634. Г.п. – 1966. Этажей – 1-2. Общая площадь – 270,8 кв. м. Адрес: г. Минск, ул. Железнодорожная, 25/1. 3. В 1/к Гараж с инв. №500/С-21633. Общая площадь – 328 кв. м. Г.п. – 1966. Этажей – 1. Адрес: г. Минск, ул. Железнодорожная, 25/2. 4. Д 2/к Здание производственно-бытового корпуса с инв. №500/С-21632. Общая площадь – 416 кв. м. Г.п. – 1966. Этажей – 2. Адрес: г. Минск, ул. Железнодорожная, 25/3. 5. Г 1/к Склад с инв. №500/С-16720. Общая площадь – 511 кв. м. Г.п. – 1961. Этажей – 1. Адрес: г. Минск, ул. Железнодорожная, 25/4. 6. Ж 1/к Склад с инв. №500/С-16722. Общая площадь – 88 кв. м. Г.п. – 1961. Этажей – 1. Адрес: г. Минск, ул. Железнодорожная, 25/5. 7. Е 1/к Здание мастерских с инв. №500/С-21556. Общая площадь – 490 кв. м. Г.п. – 1966. Этажей – 1. Адрес: г. Минск, ул. Железнодорожная, 25/6. 8. Хозяйственно-питьевая водопроводная сеть с инв. №500/С-1021435. Г.п. – 1966. Составные части и принадлежности: литер А – участок водопроводной сети. Протяженность линейного сооружения – 5,5 м. Адрес: г. Минск, ул. Железнодорожная, 25 (ВрК-1- здание). 9. Хозяйственно-бытовая канализационная сеть с инв. №500/С-1021434. Г.п. – 1966. Составные части и принадлежности: литер А – участок канализационной сети. Протяженность линейного сооружения – 166,7 м. Адрес: г. Минск, ул. Железнодорожная, 25 (КбК-1-КбК-7)	1 787 989,62	178 798,96

ОБРЕМЕНЕНИЯ

1.Часть здания с инв. №500/С-21612 сдается по договорам аренды: – 18,05 кв. м по 31.03.2017; – 5,65 кв. м на неопределенный срок; – 16,6 кв. м по 31.03.2017; – 14,9 кв. м по 30.10.2017. 2. Часть гаража с инв. №500/С-21633 сдается по договорам аренды: – 65,6 кв. м на неопределенный срок; – 131,08 кв. м по 30.09.2017; – 132 кв. м по 08.11.2017. 3. Часть здания с инв. №500/С-21632 сдается по договорам аренды: – 51,9 кв. м и 8,9 кв. м по 31.03.2017. Часть склада с инв. №500/С-16720 сдается по договорам аренды: – 14,4 кв. м по 30.09.2017; – 28,4 кв. м по 31.12.2017; – 36,3 кв. м по 31.03.2017; – 38,8 кв. м по 31.03.2017; 14,1 кв. м по 30.09.2017; – 15,1 кв. м по 30.09.2017; – 48,6 кв. м по 31.03.2017. Часть склада с инв. №500/С-16722 сдается по договору аренды 34,5 кв. м по 30.10.2017. Часть здания мастерских с инв. №500/С-21556 сдается по договорам аренды 52,5 кв. м и 66,2 кв. м по 31.12.2017

ЗЕМЕЛЬНЫЙ УЧАСТОК

Земельный участок площадью 1,3018 га с кадастровым номером 500000000005002047. Целевое назначение земельного участка: для эксплуатации и обслуживания здания административно-хозяйственного по ул. Железнодорожной, 25, здания многофункционального по ул. Железнодорожной, 25/3, здания специализированного автомобильного транспорта по ул. Железнодорожной, 25/2 зданий специализированных складов, торговых баз, баз материально-технического снабжения, хранилищ по ул. Железнодорожной, 25/4, 25/5, зданий неустановленного назначения по ул. Железнодорожной, 25/1, 25/6. Право аренды на срок по 30.11.2048. Ограничения (обременения) прав в использовании земель, находящихся в санитарно-защитных полосах водоводов: – Охранная зона водопровода, площадь 0,0223 га. Переход права на земельный участок осуществляется в соответствии с действующим законодательством Республики Беларусь.

Обременения: На земельном участке с кадастровым номером 500000000005002047 сданы в аренду открытые площадки: – 300 кв. м по 31.12.2017; – 42,5 кв. м по 30.12.2017; – 75,5 кв. м по 30.09.2017; – 20 кв. м по 31.03.2017

УСЛОВИЯ

Победитель аукциона либо в случае, если аукцион признан несостоявшимся в силу того, что заявление на участие в аукционе подано только одним участником и он согласен приобрести Лот №1 по начальной цене, увеличенной на 5% (пять процентов) – Претендент на покупку, должен подписать с Продавцом договор купли-продажи Лота №1 в пятидневный срок после подписания протокола о результатах аукциона.

Условия оплаты, приобретенного на аукционе Лота №1:

- 50% в течение 15 (пятнадцати) рабочих дней после подписания договора купли-продажи;
- оставшуюся сумму ежемесячно равными частями в течение 3 (трех) месяцев после первоначального платежа.

Победитель аукциона (Претендент на покупку) оплачивает Организатору аукциона вознаграждение в размере 0,35 % (ноль целых тридцать пять сотых процента) от цены продажи Лота №1 в течение 3 (трех) банковских дней со дня подписания протокола о результатах аукциона.

После разработки необходимой градостроительной документации на земельный участок с кадастровым номером 500000000005002047, предусмотрено его включение в перечень инвестиционных участков для его последующего предоставления в установленном порядке инвестору и застройки в соответствии с утвержденным градостроительным проектом детального планирования производственной зоны 175 ПЗ, предусматривающим снос всех расположенных на земельном участке зданий и сооружений.

До предоставления инвестору в установленном порядке земельного участка с кадастровым номером 500000000005002047, все расположенные на нем здания и сооружения используются покупателем по назначению в их текущем состоянии без права реконструкции и возведения новых капитальных строений.

На Претендента на покупку распространяются правила и условия, установленные законодательством для Победителя аукциона

Аукцион состоится 29.06.2017 в 14.00 по адресу: г. Минск, ул. Комсомольская, д. 11, 3-й этаж, каб. 4. Шаг аукциона – 5%

Порядок оформления участия в аукционе содержится на сайте Организатора аукциона ino.by.

Задаток перечисляется на р/с 3012154337010 в ОАО «БПС-Сбербанк», 220004, г. Минск, ул. Кальварийская, д. 4а, код 369. Получатель – РУП «Институт недвижимости и оценки», УНП 190055182. Назначение платежа: задаток для участия в аукционе по продаже имущества ОАО «Стройтрест №4», проводимом 29 июня 2017 г.

Заявления на участие и необходимые документы принимаются в рабочие дни с 8.30 до 12.00, с 13.30 до 16.00 по адресу: г. Минск, ул. Комсомольская, 11, каб. 7. Окончание приема заявлений 27.06.2017 в 11.00. Все желающие могут предварительно ознакомиться с Объектом. Контактное лицо для осмотра Объекта – начальник базы Цопот Владимир Васильевич, тел. 8 (029) 399 13 61.

Организатор аукциона или Продавец вправе снять лот с торгов до объявления его проданным без объяснения причин снятия

☎ Организатор аукциона: 8 (017) 306-00-57, 8 (029) 356-90-03, 8 (029) 550-09-52 • www.ino.by • e-mail: torgi@ino.by

ООО «ЦЕНТР БЕЛИНВЕНТАРИЗАЦИЯ»

г. Гомель, ул. Гагарина, 46, оф. 2-1

- ✓ **Раздел и установление порядка пользования земельным участком**
- ✓ **Раздел и вычленение изолированных помещений из капитального строения**
- ✓ **Пересчет долей в связи с изменением капитального строения**
- ✓ **Оценка всех видов собственности**

Извещает о проведении повторного аукциона по продаже имущества Унитарного производственного предприятия «Гомельский завод торгового оборудования» 8 (0232) 73 24 23

№ лота	**Наименование объекта**	**Начальная цена продажи лота, бел. руб. с НДС**	**Сумма задатка, бел. руб.**
1	Капитальное строение (административное здание) с инв. №350/С-88104, общая площадь – 1013,8 кв. м, (составные части и принадлежности: кирпичный подвал, кирпичные крыльца, кирпичные сходы в подвал), расположенное по адресу: г. Гомель, ул. Текстильная, 10. Объект расположен на земельном участке с кадастровым номером 340100000004001213 площадью 0,0709 га	**116 000,00 руб.**	**11 600,00 руб.**

Срок подачи заявления	**По 12 июня 2017 г**. в рабочие дни с 9.00 до 16.00 от даты опубликования настоящего извещения по адресу: г. Гомель, ул. Гагарина, 46, оф. 2-1
Дата, время и место проведения аукциона	**14 июня 2017 г. в 11.00** по адресу: г. Гомель, ул. Гагарина, 46, оф. 2-1
Номер р/с для перечисления задатка	3012178339010 в Региональной Дирекции №300 ОАО«БПС-Сбербанк», код 369, УНП 491323266. Получатель платежа: ООО «Центр Белинвентаризация». Назначение платежа: задаток на участие в аукционе согласно извещения в газете «Звязда» от 02.06.2017 г.
Условия продажи	Объект продается в собственность. Шаг аукционных торгов – 5%, заключить договор купли-продажи в течение 15 календарных дней после подписания протокола о результатах аукциона. Срок оплаты: определяется по согласованию с собственником имущества при заключении договора купли-продажи. Победитель аукциона в течение 3 месяцев с момента регистрации перехода права собственности на объекты продажи по лоту №1 обязан согласовать и вступить в долевое право пользования на земельный участок с кадастровым № 340100000004001296, расположенный по адресу: г. Гомель, ул. Текстильная, 10, площадью 0,2094 га, назначение – земельный участок для организации проезда общего пользования по ул. Текстильной, 10. Победитель возмещает затраты на организацию и проведение аукциона. Подробное извещение опубликовано в газете «Звязда» от 22.02.2017 г.

Дополнительная информация на сайте www.bti-gomel.by и по тел.: (0232) 75 06 62, (029) 341 15 45

Центр Промышленной Оценки

- **Организация аукционов**
- **Оценка всех видов имущества**

ИЗВЕЩЕНИЕ О ПРОВЕДЕНИИ ПОВТОРНОГО АУКЦИОНА	
Организатор аукциона	ЗАО «Центр промышленной оценки», г. Минск, ул. Мележа, 5/2, пом. 1703
Продавец	Ф-л «Несвижское управление магистральных газопроводов ОАО «Газпром трансгаз Беларусь», Минская обл., г. Несвиж
Предмет аукциона	
Демонтированное оборудование АГЗС, расположенное по адресу: Минская обл., г. Несвиж, ул. Сновская, 7	
Лот №1	
Мерник для сжиженных газов ММСГ-1	
Начальная цена с НДС 20%	**1 571,58 белорусских рублей (BYN)**
Лот №2	
Емкость для хранения сжиженного углеводородного газа	
Емкость для хранения сжиженного углеводородного газа	
Насосный агрегат Hydro-Vacuum SKC	
Раздаточная колонка сжиженного газа Petrolmeccanica LPG 6000P	
Комплект трубопроводов с запорной и предохранительной аппаратурой	
Начальная цена с НДС 20%	**14 894,82 белорусских рублей (BYN)**
Лот №3	
Емкость для хранения сжиженного углеводородного газа	
Емкость для хранения сжиженного углеводородного газа	
Насосный агрегат Hydro-Vacuum SKC	
Раздаточная колонка сжиженного газа Petrolmeccanica LPG 6000P	
Комплект трубопроводов с запорной и предохранительной аппаратурой	
Начальная цена с НДС 20%	**14 894,82 белорусских рублей (BYN)**
Лот №4	
Емкость для хранения сжиженного углеводородного газа	
Емкость для хранения сжиженного углеводородного газа	
Насосный агрегат Hydro-Vacuum SKC	
Раздаточная колонка сжиженного газа DPC050 LE1D	
Комплект трубопроводов с запорной и предохранительной аппаратурой	
Начальная цена с НДС 20%	**14 988,64 белорусских рублей (BYN)**
Задаток 10% от начальной цены предмета аукциона в белорусских рублях (BYN) перечисляется на р/с 3012343260010; нерезидентами РБ задаток может перечисляться в валютном эквиваленте по курсу Нацбанка РБ на дату платежа на в/с: в долларах США (USD) – 3012743260072; в евро (EUR) – 3012343265060; в российских рублях (RUB) – 3012743260098; в Дирекции «ОАО Белинвестбанк» по г. Минску и Минской области (адрес банка: г. Минск, ул. Коллекторная, 11), БИК 153001739, УНП 191021390, получатель платежа – ЗАО «Центр промышленной оценки»	
Срок подписания договора купли-продажи	**10** рабочих дней после проведения аукциона
Условия оплаты предмета аукциона	
Если между продавцом и покупателем (победитель аукциона либо единственный участник аукциона, согласившийся приобрести предмет аукциона по начальной цене, увеличенной на 5%) в течение срока, установленного для подписания договора купли-продажи, не достигнута договоренность по срокам и о порядке оплаты предмета аукциона, такая оплата должна быть произведена в течение **30 (тридцати) календарных дней** после заключения договора купли-продажи	
Порядок проведения аукциона, оформления участия в аукционе, определения лица, выигравшего аукцион, а также возмещения затрат за организацию аукциона оговорен в Условиях его проведения, размещенных на сайте организатора торгов www.cpo.by	
Организатор аукциона имеет право снять предмет аукциона с торгов в любое время до объявления его проданным без объяснения причин снятия	
Предыдущее извещение о проведении аукциона опубликовано в газете «Звязда» от 22.02.2017 г.	
Дата и время проведения аукциона	**13.06.2017** в 14.00 по адресу: **г. Минск, ул. Мележа, д. 5/2, пом. 1703, ЗАО «Центр промышленной оценки»**
Дата и время окончания приема документов	**09.06.2017** до 17.00 по адресу: **г. Минск, ул. Мележа, д. 5/2, пом. 1703, ЗАО «Центр промышленной оценки»**
Контактные телефоны	**+375 17-280-36-37; +375 29-317-95-42. E-mail: auction@cpo.by**

ИЗВЕЩЕНИЕ

О ПРОВЕДЕНИИ ОТКРЫТОГО АУКЦИОНА ПО ПРОДАЖЕ ЖИЛЫХ ПОМЕЩЕНИЙ

Организатор: государственное предприятие «Витебский областной центр маркетинга», 210015, г. Витебск, проезд Гоголя, дом 5, тел. (0212) 42-61-62.

Продавец: открытое акционерное общество «Витебская бройлерная птицефабрика», Республика Беларусь, Витебская обл., Витебский р-н, п/о Руба-2, д. Тригубцы, д. 1А, (375212) 35-04-23.

Лот №1. Изолированное помещение с инв. №200/D-106628, наименование – квартира, площадь 58,8 кв. м, по адресу: Витебская обл., Витебский р-н, Мазоловский с/с, д. Лужесно, ул. Листвиничная, д. 2-5. Начальная цена: 34 349,77 рублей. Размер задатка: 3 435 рублей. Реквизиты перечисления задатка: р/с 3012078870010 ЗАО «МТБанк» г. Минск, БИК 153001117, УНП 390477566, получатель платежа: государственное предприятие «Витебский областной центр маркетинга».

Дата, время и место проведения аукциона: 04.07.2017 в 11.00. по адресу: г. Витебск, проезд Гоголя, дом 5, в государственном предприятии «Витебский областной центр маркетинга». **Срок внесения задатков и приема документов:** с 01.06.2017 с 8.30 по 30.06.2017 до 17.30 по адресу: г. Витебск, проезд Гоголя, 5, в государственном предприятии «Витебский областной центр маркетинга» с 8.30 до 17.30 в рабочие дни.

Аукцион проводится в порядке, установленном Положением о порядке продажи жилых помещений государственного жилищного фонда на аукционе, утвержденным Постановлением Совета Министров Республики Беларусь от 17.11.2010 №1695. Участниками аукциона могут быть граждане РБ, в том числе постоянно проживающие за ее пределами, иностранные граждане и лица без гражданства, в том числе постоянно проживающие за пределами РБ либо временно пребывающие или временно проживающие в РБ, но имеющие право на приобретение жилых помещений в соответствии с международными договорами РБ, а также юридические лица, в том числе не зарегистрированные в установленном порядке на территории РБ, но которые также вправе приобретать жилые помещения в РБ, если это установлено международными договорами. Лицо, желающее принять участие в аукционе, лично либо через своего представителя в установленный в извещении срок подает организатору аукциона заявление на участие в аукционе заверенную банком копию платежного поручения о перечислении задатка на расчетный счет организатора аукциона, а также заключает с организатором аукциона соглашение. К заявлению на участие в аукционе прилагаются: копии учредительных документов и свидетельства о гос. регистрации юр. лица, их подлинники для последующего заверения копий организатором аукциона – для юр. лица, зарегистрированного в установленном порядке на территории РБ; легализованные в установленном порядке копии учредительных документов, выписка из торгового реестра страны происхождения (должна быть произведена не ранее чем за шесть месяцев до подачи заявления на участие в аукционе) либо иное эквивалентное доказательство статуса юр. лица в соответствии с законодательством страны происхождения, документ о финансовой состоятельности, выданный обслуживающим банком или иной кредитно-финансовой организацией, с нотариально удостоверенными переводами на белорусский или русский язык – для юр. лица, не зарегистрированного в установленном порядке на территории РБ. При подаче заявления на участие в аукционе и заключении соглашения предъявляются: физ.лицом – документ, удостоверяющий личность; представителем физ. лица – документ, удостоверяющий личность, и нотариально заверенная доверенность; представителем юр. лица – доверенность, выданная юр. лицом, или документ, подтверждающий полномочия должностного лица. **Победитель аукциона (лицо, приравненное к Победителю аукциона) обязан:** возместить затраты на организацию и проведение аукциона (в т. ч. расходы, связанные с изготовлением документации, оценкой имущества) в течение 10 рабочих дней со дня утверждения протокола о результатах аукциона; заключить договор купли-продажи в течение 10 рабочих дней после возмещения затрат на организацию и проведение аукциона (в т. ч. расходов, связанных с изготовлением документации, оценкой имущества); оплатить предмет аукциона с рассрочкой на три года без индексации платежей и внесения первоначального взноса равными долями с учетом задатка; исполнение обязательств обеспечить неустойкой, поручительством двух физических лиц, а также залогом у Продавца (ОАО «Витебская бройлерная птицефабрика) до полной его оплаты; расходы по удостоверению и составлению договора купли-продажи, последующей регистрации перехода права собственности на приобретенное жилое помещение несет покупатель. Аукцион состоится при наличии не менее 2 участников. Победитель аукциона – участник, предложивший наибольшую цену.

Конт. тел.: (0212) 42-61-62, (029) 510-07-63, e-mail: vcm74@mail.ru; www.marketvit.by.

«УСМЕШКА — ПАЦАЛУНАК ДУШЫ»

Па гарызанталі: **1.** Пайшоў у ... — застаўся без сарочкі (прык.). **4.** Моцны і працяглы крык. **8.** «Самым шчаслівым смехам смяецца ...». Ж. Батай. **10.** «Смех — гэта ...: яно праганяе зіму з чалавечага твару». В. Гюго. **12.** Адна з народных назваў першага Спаса. **14.** «Іншыя смяюцца, каб паказаць свае прыгожыя ...». Ж. Ру. **16.** Духмяныя плады паўднёвага дрэва. **18.** «Як у вас, так і ў нас: // Сярод хаты ... . // Дзед бабу цалаваў, // Аж губамі плямкаў». Прыпеўка. **19.** «У баі — ... — героі, // А на гульні — хваты». З верша П. Броўкі «Хлопцы — каўпакоўцы». **20.** Калючы ёрш, ды ... з яго смачная (прык.). **21.** Скрынка для апускання выбарчых бюлетэняў. **22.** Вялікі гармонік. **23.** ... — першы шчасліўчык, таму што не меў цешчы (яўрэйская прык.). **25.** У старога каня і ... знімаюць (прык.). **31.** У выяўленчым мастацтве наклейванне на якую-небудзь аснову матэрыялаў другой фактуры. **33.** «... для чалавека тое ж самае, што водар для ружы». Д. Галсуорсі. **34.** Усмешка прыгожай жанчыны — ... кашалька (італьянская прык.). **35.** «Насмешка павінна кусаць, як авечка, а не як ...». Д. Бакачча. **36.** Прыбыцце поезда, парахода.

Па вертыкалі: **1.** Дапамога прыйсці да рашэння. **2.** Гаспадар з хаты, а да жонкі ... багаты (прык.). **3.** Газаваны напітак. **5.** Паўднёвая расліна з ядомымі крухмалістымі клубнямі. **6.** Люлі, люлі, дзіця, спаць — ... маці, бацькоў пяць (прык.). **7.** Калі гаспадар з жонкай сварыцца, тады ў гаршку ... варыцца (прык.). **8.** «... і ў дзіравай кішэні не згубіцца». В. Сяргеечаў. **9.** Магчыма, ... разумнейшыя, чым куры, але яны хутчэй пратухаюць (прык.). **11.** Ажыццяўленне задумы. **13.** «Усмешка — ... душы». М. Антрым. **15.** «Смех ёсць весялосць розуму, ... — весялосць сэрца». Браты Ганкур. **17.** Смех — ...: надзьмуў, паіграў ды і кінуў (прык.). **22.** Вялікая шматвёславая лодка. **24.** Сталіца Іспаніі. **26.** Сорт яблыкаў. **27.** «І на вярбе растуць, часамі, бэры, // І па вядру ... дае, бывае, малака». З байкі К. Крапівы «Сваяўство». **28.** «Трыбух кажа: «Гдзе!», а ... : «Яшчэ!» (прык.). **29.** ... пад плотам, а вяселле — потым (прык.). **30.** ... падоўжвае жыццё (прык.). **32.** На чужой старане і ... — мяса, і старая баба — маладзіца (прык.). **33.** Выпаленае месца ў лесе.

Склаў Лявон ЦЕЛЕШ. *г. Дзяржынск.*

ПРАВЕРЦЕ, КАЛІ ЛАСКА, АДКАЗЫ!

Па гарызанталі: 1. Прочкі. 4. Лямант. 8. Дзіця. 10. Сонца. 12. Мядовік. 14. Зубы. 16. Айва. 18. Ямка. 19. Арлы. 20. Юшка. 21. Урна. 22. Баян. 23. Адам. 25. Падковы. 31. Калаж. 33. Гумар. 34. Слёзы. 35. Сабака. 36. Прыход.
Па вертыкалі: 1. Падказ. 2. Кум. 3. Сітро. 5. Ямс. 6. Адна. 7. Траса. 8. Дуля. 9. Яйкі. 11. Выкананне. 13. Пацалунак. 15. Усмешка. 17. Валынка. 22. Баркас. 24. Мадрыд. 26. Аніс. 27. Казёл. 28. Вочы. 29. Шлюб. 30. Смех. 32. Жук. 33. Гар.

СЁННЯ

Сонца

	Усход	Захад	Даўжыня дня
Мінск —	4.44	21.32	16.48
Віцебск —	4.25	21.30	17.05
Магілёў —	4.34	21.22	16.48
Гомель —	4.39	21.10	16.31
Гродна —	5.00	21.46	16.46
Брэст —	5.10	21.38	16.28

Месяц

Першая квадра ў 15.42. Месяц у сузор'і Дзевы.

Імяніны

Пр. *Дзмітрыя, Івана, Ігната, Карнілы, Мітрафана, Сяргея.* ***К.*** *Магдалены, Кандрата, Якуба.*

Фота Надзеі НІКАЛАЕВАЙ.

ЗАЎТРА

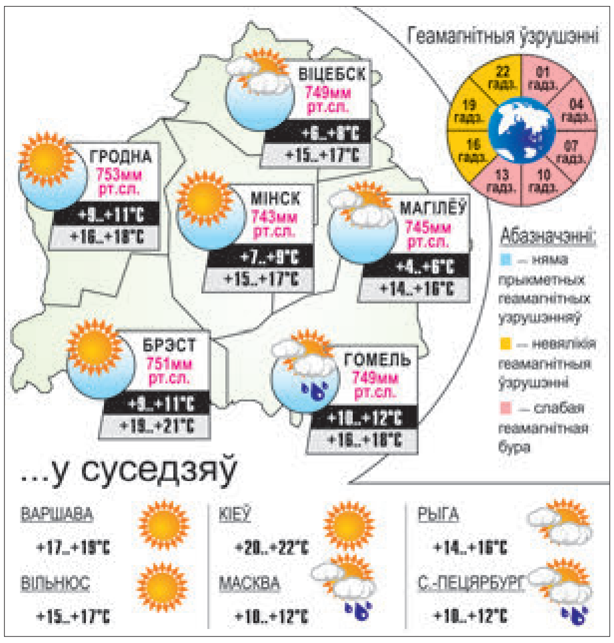

Даты | Падзеі | Людзі

2 ЧЭРВЕНЯ

1942 год — нарадзіўся (г. Краснаярск, Расія) Эдуард Васілевіч Малафееў, беларускі і савецкі спартсмен і трэнер (футбол), майстар спорту СССР міжнароднага класа, заслужаны майстар спорту СССР, заслужаны трэнер Беларусі і СССР. У 1963—1972 гадах гуляў нападаючым у складзе мінскага «Дынама». З 1963 года выступаў у складзе зборнай каманды СССР, дзе адыграў 40 матчаў, забіў 6 мячоў. Бронзавы прызёр чэмпіянату свету (1966), сярэбраны прызёр чэмпіянату Еўропы (1964). З'яўляўся галоўным трэнерам зборнай СССР (1984 — май 1986-га), якая выйграла адборачны турнір да чэмпіянату свету 1986 года. З 2000 па 2003 год Малафееў узначальваў зборную Беларусі па футболе. Менавіта пры Малафееве зборная дасягнула найлепшага выніку на гэты момант: у адборачным цыкле чэмпіянату свету — 2002 беларусы ледзь не выйшлі ў стыкавыя матчы, заняўшы трэцяе месца ў групе.

1953 год — у лонданскім Вестмінстэрскім абацтве адбылася каранацыя Лізаветы II, каралевы Злучанага Каралеўства Вялікабрытаніі і Паўночнай Ірландыі. Каранацыя Лізаветы II па яе патрабаванні была самай дэмакратычнай у гісторыі Брытаніі. Нягледзячы на пярэчанні прэм'ер-міністра Уінстана Чэрчыля і кіраўніцтва брытанскай царквы, яе паказалі па тэлебачанні. «Людзі павінны бачыць мяне, каб верыць мне», — так яна аргументавала сваё рашэнне.

1955 год — дырэктывай Генеральнага штаба Узброеных сіл СССР быў сфарміраваны 5-ы Навукова-даследчы выпрабавальны палігон МА СССР. Цяпер касмадром Байканур (Рэспубліка Казахстан) — адзіны і найбуйнейшы ў Еўразіі касмадром.

1962 год — 55 гадоў таму ў Навачаркаску адбыліся трагічныя падзеі, вядомыя таксама як «Навачаркаскі расстрэл». Пачатак трагічным падзеям паклалі два фактары. У канцы вясны 1962 года ў СССР выраслі цэны на малако і мяса. Для жыхароў гэтага горада новая харчовая праграма супала з паніжэннем заробкаў на электравозабудаўнічым заводзе — горадаўтваральным прадпрыемстве, дзе працавала палова дарослага насельніцтва. «На што нам жыць? Чым карміць свае сем'і?» — з такімі пытаннямі людзі прыйшлі да кіраўніцтва завода. Не атрымаўшы адказу, шматтысячная дэманстрацыя абураных працоўных з чырвонымі сцягамі і партрэтамі Леніна накіравалася ў цэнтр горада да будынка гаркама партыі. Адначасова туды ж былі скліканы нарад міліцыі і салдаты Навачаркаскага гарнізона. У паветра было дадзена некалькі аўтаматных чэргаў, і, страляючы ў паветра, аўтаматчыкі трапілі па дзецях, якія глядзелі на мітынг з дрэў. Пачалася паніка. Затым аўтаматны агонь быў перанесены на натоўп — на мірных бяззбройных жыхароў. Праз некалькі хвілін на плошчы былі горы трупаў. Выступленне было задушана. Па афіцыйных даных, пры разгоне дэманстрацыі было забіта 26 чалавек, яшчэ 87 атрымалі раненні. Семярым «завадатарам» былі вынесены смяротныя прысуды, і яны былі расстраляныя, многія атрымалі працяглыя тэрміны пазбаўлення волі. Пасля распаду СССР усе асуджаныя былі рэабілітаваныя.

1972 год — нарадзілася (в. Асечана Крупскага раёна) Кацярына Анатолеўна Карстэн, беларуская спартсменка (веславанне акадэмічнае), заслужаны майстар спорту Беларусі. Чэмпіёнка свету сярод юніёраў, чэмпіёнка Алімпійскіх гульняў (1996, 2000), неаднаразовая чэмпіёнка свету.

Было сказана

Кузьма ЧОРНЫ, пісьменнік, публіцыст:
«Мы ўсе жывём за кулісамі, а паказваем сябе на сцэне і нават гаворым заўсёды аб сцэне».

УСМІХНЕМСЯ

Пятніца — пяты дзень тыдня.
Апошні твой працоўны дзень і першы — у тваёй печані.

Муж з жонкай. Яна:
— Заўтра да нас прыедзе мая мама.
Маўчанне.
— Ненадоўга, усяго на пару тыдняў.
Маўчанне.
— Ты чуў, што я сказала?
Маўчанне.
— Ну вось і слаўна, я ведала, што ты не разззлуешся!
...Цяжкі ўздых.
— І не трэба на мяне крычаць!

Як дастаць жанчыну.
1. Дачакайцеся, калі яна скончыць свой гадзінны падбор адзення і апранецца.
2. Спытайце: «Ты сур'ёзна ў гэтым пойдзеш?»
3. Бяжыце!

Узлятае самалёт. У салон выходзіць сцюардэса:
— Паважаныя пасажыры! Вас вітае наша авіякампанія. Наш самалёт пілатуе пілот першага класа, заслужаны майстар парашутнага спорту...

Учора бачыў прадуманую бойку: біліся проста каля ўваходу ў траўмапункт.

Малюнак Алега ГУЦОЛА.

ЗВЯЗДА БЕЛАРУСКАЯ ГАЗЕТА

ЗАСНАВАЛЬНІКІ: Савет Рэспублікі Нацыянальнага сходу Рэспублікі Беларусь, Палата прадстаўнікоў Нацыянальнага сходу Рэспублікі Беларусь, Савет Міністраў Рэспублікі Беларусь

РЭГІСТРАЦЫЙНАЕ ПАСВЕДЧАННЕ НУМАР 2 АД 17 ЛЮТАГА 2009 ГОДА, ВЫДАДЗЕНАЕ МІНІСТЭРСТВАМ ІНФАРМАЦЫІ РЭСПУБЛІКІ БЕЛАРУСЬ.

Дырэктар — галоўны рэдактар СУХАРУКАЎ Павел Якаўлевіч.
РЭДАКЦЫЙНАЯ КАЛЕГІЯ: Н. ДРЫНДРОЖЫК, Н. КАРПЕНКА (першы намеснік галоўнага рэдактара), А. ЛЯЎКОВІЧ (першы намеснік дырэктара), М. ЛІТВІНАЎ (намеснік галоўнага рэдактара), В. МЯДЗВЕДЗЕВА (намеснік галоўнага рэдактара), А. КЛЯШЧУК, Н. РАСОЛЬКА, С. РАСОЛЬКА, А. СЛАНЕЎСКІ (намеснік галоўнага рэдактара), В. ЦЕЛЯШУК.
Выдавец — Рэдакцыйна-выдавецкая ўстанова «Выдавецкі дом «Звязда».
НАШ АДРАС: 220013 г. Мінск, вул. Б. Хмяльніцкага, 10-а.
ТЭЛЕФОНЫ Ў МІНСКУ: прыёмная – 287 19 19 (тэл./факс); аддзелаў: пісьмаў — 287 18 64, маркетынгу — 284 44 04, бухгалтэрыі: 287 18 81.
Аўтары апублікаваных матэрыялаў нясуць адказнасць за падбор і дакладнасць фактаў. Іх меркаванні не заўсёды супадаюць з меркаваннем рэдакцыі. Рэдакцыя па сваім меркаванні адбірае і публікуе адрасаваныя ёй пісьмы. Перадрук матэрыялаў, апублікаваных у «Звяздзе», толькі з дазволу рэдакцыі.

http://www.zviazda.by;
e-mail: info@zviazda.by,
(для зваротаў): zvarot@zviazda.by

ПРЫЁМ РЭКЛАМЫ тэл./факс: 287 17 79, e-mail: reklama@zviazda.by

Матэрыялы, пазначаныя гэтым значком, носяць рэкламны характар. Адказнасць за змест рэкламы нясуць рэкламадаўцы.

Газета аддрукавана ў Рэспубліканскім унітарным прадпрыемстве «Выдавецтва «Беларускі Дом друку». ЛП № 02330/106 ад 30.04.2004.
220013, Мінск, пр. Незалежнасці, 79. Выходзіць 5 разоў на тыдзень.
Тыраж 20.008. Індэкс 63850. Зак. № 2111.
Нумар падпісаны ў 19.30 1 чэрвеня 2017 года.

М 1 2 3 4 5 6 7 8 9 10 11 12
П 1 2 3 4 5 6 7 8 9 10 11 12