Родная газета на роднай мове
ЗВЯЗДА
Выдаецца з 9 жніўня 1917 г.
16 ЧЭРВЕНЯ 2017 г. ПЯТНІЦА №113 (28477)
БЕЛАРУСКАЯ ГАЗЕТА

Без чаго не плывуць караблі

СТАР. 13

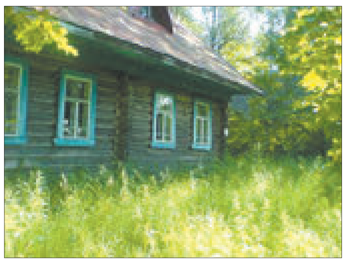

Сакрэты старой хаты

СТАР. 16

Праграма тэлебачання на тыдзень

20 КАНАЛАЎ

ЦЫТАТА ДНЯ

Алена БОГДАН, начальнік галоўнага ўпраўлення арганізацыі медыцынскай дапамогі Міністэрства аховы здароўя:

«Тэхналогія электроннага рэцэпта, якая ўкараняецца цяпер у Беларусі, ляжа ў аснову для стварэння адзінай інфармацыйнай сістэмы аховы здароўя. Для кожнага чалавека будзе персанальна распрацавана медыцынская электронная карта, у кожнага пацыента будзе свой электронны медыцынскі кабінет. Ужо сёння многія паліклінікі, мінскія і не толькі, вядуць электронныя медыцынскія карты. Гэта дазваляе кансультаваць пацыентаў у аддаленым рэжыме, наладжваць з імі больш эфектыўны дыялог».

Курсы замежных валют, устаноўленыя НБ РБ з 16.06.2017 г.

Долар ЗША	1,8840	▲
Еўра	2,1071	▲
Рас. руб.	0,0328	▼
Укр. грыўня	0,0724	▲

ISSN 1990 - 763X

Усё па навуцы

Малодшыя навуковыя супрацоўнікі Цэнтральнага батанічнага саду Яўгенія ЛЕГАРАВА і Яна АПАСАВА за мікрачаранкаваннем высокарослых буякоў у новазбудаванай лабараторыі мікраканальнага размнажэння раслін. Праца батанікаў ручная і праходзіць у стэрыльных умовах.

Фота Анатоля КЛЕШЧУКА.

■ Людзі і лёсы

І МЕЖ НЯМА ДЛЯ ДУШЫ

Анатоль Галушка стварае свае карціны з дапамогай пэндзля, які заціскае ў зубах

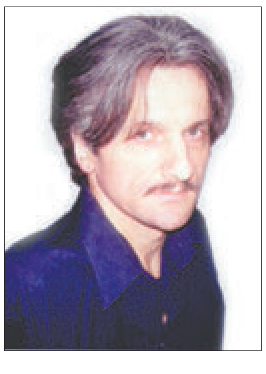

У Брэсце працягваецца персанальная выстаўка мастака з вёскі Магіліцы Івацэвіцкага раёна Анатоля ГАЛУШКІ пад назвай «Пішу зямлі тваёй красу». Экспазіцыю склалі 60 работ аўтара, у асноўным пейзажы па матывах родных мясцін, ёсць і нацюрморты з кветкамі. Гэтая выстаўка адразу заварожвае сонечным святлом, мноствам жоўтых і аранжавых фарбаў, адчуваннем бясконцасці і ўрачыстасці. Спакойнае хараство льецца ў душу ад карцін чалавека, які амаль нерухомы. Нават уявіць сабе цяжка, што работы напісаны не рукамі.

На адкрыцці Анатоль прызнаўся, што гэтую выстаўку рыхтаваў цэлы год. Вернісаж далёка не першы ў біяграфіі мастака. Яго жывапісныя карціны бачылі жыхары Бярозы, Белаазёрска, Пружан, Мінска. Самая першая выстаўка адбылася ў Мінску. І не проста ў сталіцы — у фае Палаты прадстаўнікоў Нацыянальнага сходу. Пасля гэтага было шмат увагі, падарункаў, слоў падтрымкі, што, несумненна, дадало натхнення ў далейшай творчасці.

Член сусветнай арганізацыі мастакоў-інвалідаў стварае карціны з дапамогай пэндзля, які заціскае ў зубах. Лёс вельмі жорстка абышоўся з гэтым чалавекам. У сямнаццаць гадоў, толькі стаўшы курсантам мараходнага вучылішча, ён атрымаў траўму і назаўсёды аказаўся прыкаваным да ложка. Праз шэсць гадоў памёр бацька — не змог перанесці пакут сына. Анёлам-ахоўнікам Анатоля, яго рукамі і нагамі стала мама Лідзія Іванаўна.

СТАР. 3

■ Ідэя +

«ЗНАЙСЦІ ВЫЙСЦЕ МОЖНА З ЛЮБОЙ СІТУАЦЫІ»

Рэгіянальны кіраўнік Бізнес-школы ІПМ у Магілёве Ганна Перунова пра тое, чаго не хапае прадпрымальным людзям для поспеху

Бізнес-школа ІПМ — гэта, па сутнасці, цэнтр павышэння кваліфікацыі для бізнесменаў, які існуе ў Беларусі ўжо 20 гадоў. А два гады таму яго філіялы пачалі з'яўляцца і ў абласных цэнтрах. Не трэба быць прадпрымальнікам, каб разумець: існаваць у свеце рынычных адносін стыхійна нельга. Сёння, калі ўсё так імкліва мяняецца, удасканальваецца, ускладняецца, нават дыплом з адзнакай прэстыжнага эканамічнага ўніверсітэта не гарантуе, што ведаў хопіць на ўсё астатняе жыццё. Пра тое, наколькі прадпрымальным людзям цікавыя механізмы паспяховага вядзення бізнесу, хто іх у сябе ўкараняе і як развіць у сабе талент прадпрымальніка, гутарым з рэгіянальным кіраўніком магілёўскай Бізнес-школы ІПМ Ганнай ПЕРУНОВАЙ.

— Ганна, і ўсё ж такі навошта спатрэбілася адкрываць філіялы ў абласных цэнтрах? Няўжо наш айчынны бізнес так актывізаваўся, што цэнтральны офіс у Мінску не спраўляецца ўсіх адукоўваць?

— Мы проста паклапаціліся пра тое, каб якасная адукацыя была больш даступнай у рэгіёнах. Гэта дазваляе вучыцца без адрыву ад працоўнага працэсу і эканоміць час і грошы на камандзіроўках. Я не скажу, што ў нас вельмі шмат вучняў.

СТАР. 4

ЗВЯЗДА
Да чытача з любоўю!
ПІШАМ ПРА ТОЕ, ШТО САПРАЎДЫ ВАЖНА,
5 разоў на тыдзень!
Ідзе падпіска на «Звязду» на III квартал і II паўгоддзе 2017 года!
ЗАСТАВАЙЦЕСЯ З НАМІ — БУДЗЕ ЦІКАВА!

З АПОРАЙ НА ЎЛАСНЫЯ СІЛЫ

Кіраўнік дзяржавы агучыў сваё бачанне развіцця АДКБ

Сімвалічна, што ўчарашняе мерапрыемства ў Палацы Незалежнасці — сустрэча Прэзідэнта Беларусі Аляксандра Лукашэнкі з сакратарамі саветаў бяспекі дзяржаў — удзельніц АДКБ — праходзіла ў гістарычнай зале. Менавіта ў ёй у свой час адбываліся перагаворы лідараў «нармандскай чацвёркі», дзе былі выпрацаваны Мінскія пагадненні...

Час для стратэгічных рашэнняў

У год свайго старшынства ў Арганізацыі Дагавора аб калектыўнай бяспецы Беларусь імкнецца зрабіць сітуацыю ў рэгіёне як мага больш стабільнай.

— Пасяджэнне нашага Камітэта сакратароў праходзіць у няпросты час, — адзначыў беларускі лідар на пачатку сустрэчы. — Міжнародная сітуацыя характарызуецца ростам нестабільнасці, перабудовай адносін паміж сусветнымі цэнтрамі сілы, узмацненнем жорсткасці ўзаемнай канкурэнцыі, актыўна фарміруюцца ўмовы для пераносу супрацьстаяння ў касмічную сферу, кіберпрастору.

На межах краін — удзельніц АДКБ нарошчваецца ваенная інфраструктура НАТА, разварочваецца сістэма супрацьракетнай абароны, рэалізуюцца праекты па стварэнні высакадакладнай зброі. Канфлікты, эканамічныя і сацыяльныя ўзрушэнні працягваюць заставацца крыніцамі міграцыйнага крызісу.

— Асаблівую пагрозу ўяўляе тэрарыстычная актыўнасць у Еўропе і Цэнтральнай Азіі, турбуе супрацьстаянне на паўднёвым усходзе Украіны, Нагорным Карабаху, — падкрэсліў Аляксандр Лукашэнка. — Нягледзячы на станоўчыя тэндэнцыі, якія намеціліся, неўрэгулявана сітуацыя вакол Прыднястроўя. Відавочна, што ў гэтых умовах павышаецца значнасць нашай Арганізацыі.

Так, у сілу функцыянальнасці АДКБ у яе ёсць патэнцыял для таго, каб іграць важную ролю ў будучай абноўленай архітэктуры бяспекі Еўразійскага кантынента. На думку кіраўніка дзяржавы, неабходна своечасова прымаць стратэгічныя рашэнні, заснаваныя на адзінстве і саюзніцкай згуртаванасці, выбудоўваць узгодненыя калектыўныя адказы на глабальныя і рэгіянальныя выклікі.

Свае праблемы вырашаем самастойна

Гаворачы пра сітуацыю ў рэгіёне АДКБ, кіраўнік дзяржавы выказаў упэўненасць: мы можам і павінны вырашыць існуючыя ў нас праблемы:

— Шчыра хачу вам сказаць, што калі б мы вырашылі тыя насцярожваючыя моманты і кропкі нестабільнасці на нашай прасторы — я іх пералічыў у пачатку, — думаю, аўтарытэт нашай Арганізацыі значна б вырас.

Прэзідэнт падкрэсліў: было б добра, каб калі-небудзь гэтыя пытанні ў парадак дня былі ўсё-такі ўнесены.

Прэзідэнт выказаўся і наконт Мінскіх пагадненняў.

— Як я бачу, Мінскія пагадненні пачалі ўжо падвяргацца атакам з боку тых дзяржаў, якія павінны былі б сесці за стол перагавораў і далучыцца да гэтага фармату. Ужо ідуць намёкі пра тое, што можна і без мінскага фармату быць, можна знайсці нейкія іншыя спосабы ўрэгулявання ўкраінскага канфлікту. Можна, безумоўна, але пачынаць з пачатку заўсёды больш складана, чым працягваць добрую справу. Таму хацелася б пачуць ваш пункт гледжання, — звярнуўся беларускі лідар да прысутных.

Шэсць галоўных задач

Як кіраўнік краіны, якая цяпер старшынствуе ў АДКБ, Аляксандр Лукашэнка пералічыў найважнейшыя задачы для развіцця Арганізацыі на сучасным этапе.

Па-першае, гэта каардынацыя знешнепалітычнай дзейнасці дзяржаў-членаў. Па-другое, супрацоўніцтва Арганізацыі з вядучымі універсальнымі, рэгіянальнымі міжнароднымі структурамі. Па-трэцяе, комплекснае ўмацаванне ваеннага, ваенна-тэхнічнага, антыкрызіснага і міратворчага патэнцыялу АДКБ. Па-чацвёртае, супрацьдзеянне міжнароднаму тэрарызму, барацьба з незаконным абаротам наркотыкаў. Па-пятае, забеспячэнне стабільнай міграцыйнай абстаноўкі. Шостая задача — удасканаленне юрыдычнай асновы механізмаў узаемадзеяння ў рамках Арганізацыі.

Як і падчас сустрэчы з міністрамі абароны краін — удзельніц АДКБ, Прэзідэнт падкрэсліў: Беларусь застаецца вернай сваім абавязкам перад Арганізацыяй.

Надзея ЮШКЕВІЧ. yushkevich@zviazda.by

«АЛЬФА-ГРУП» ПАШЫРАЕ ПРЫСУТНАСЦЬ

Учора кіраўнік дзяржавы Аляксандр Лукашэнка правёў рабочую сустрэчу з Пятром Авенам, старшынёй савета дырэктараў ABH Holdings S.A, членам савета дырэктараў «Альфа-Банка» (Расія), членам назіральнага савета «Альфа-Груп».

— Улічваючы блізкія адносіны Беларусі і Расіі, дзіўна, што дагэтуль такая магутная арганізацыя, як ваша, маючы такія магчымасці і фінансавыя, і матэрыяльныя, не вельмі прадстаўлена ў Беларусі, — адзначыў Аляксандр Лукашэнка. — Хацелася б, каб гэта атрымала далейшае развіццё і каб ваша група кампаній убачыла Беларусь і знайшла тут сваё месца. Я гатовы падключыцца да таго, каб ваша група магла працаваць у інтарэсах і Беларусі, і Расіі з выкананнем усіх законаў і прынцыпаў вядзення бізнесу, якім вы адданы, я гэта добра ведаю.

Пётр Авен расказаў, што кампанія развівае свой бізнес, перш за ўсё гэта датычыцца «Альфа-Банка». Асабліва кансорцыуму цікавы рознічны рынак і электронныя бізнес.

Надзея ЮШКЕВІЧ. yushkevich@zviazda.by

■ Парламенцкі дзённік

Праца, адукацыя, бізнес

Саюзная дзяржава вызначае прыярытэтныя напрамкі развіцця

Парламентарыі дзвюх краін падчас пасяджэння 52-й сесіі Парламенцкага сходу Саюза Беларусі і Расіі ў Мінску абмеркавалі магчымасці збліжэння нацыянальных заканадаўстваў, выкананне задач Саюзнай дзяржавы ў апошнія чатыры гады, а таксама фарміраванне напрамкаў яе развіцця да 2022 года. Асобная ўвага была ўдзелена эфектыўнасці рэалізацыі праграм Саюзнай дзяржавы.

Па словах **старшыні Палаты прадстаўнікоў Нацыянальнага сходу Беларусі Уладзіміра АНДРЭЙЧАНКІ,** нягледзячы на тое, што ў рамках Саюзнай дзяржавы ў апошні час зроблены вельмі сур'ёзныя напрацоўкі, патэнцыял арганізацыі выкарыстаны не цалкам. «І ў першую чаргу гэта датычыцца забеспячэння роўнасці правоў грамадзян Расіі і Беларусі ў многіх сферах і пытанняў гандлёва-эканамічнага супрацоўніцтва. Таму пазіцыя саюзных парламентарыяў адназначная: нам трэба больш рашуча працаваць у перааддаленні ўсіх перашкод», — адзначыў Уладзімір Андрэйчанка.

Старшыня Парламенцкага сходу Саюза Беларусі і Расіі Вячаслаў ВАЛОДЗІН паведаміў журналістам, што сесія дазволіла вызначыць перспектыўныя напрамкі далейшага дыялогу. «Наступнае пасяджэнне, якое пройдзе сёлета ў снежні ў Бранску, будзе складацца з парламенцкіх слуханняў такіх пытанняў, як абарона правоў грамадзян і гарманізацыя заканадаўства ў гэтай сферы. Гэта таксама і тэмы, якія звязаны з абаронай працы і аховай здароўя, адукацыяй. На снежаньскім пасяджэнні будзе таксама прымацца бюджэт. У рамках гэтай сесіі мы не толькі падводзілі вынікі, але і распрабавалі змадэляваць тое, што можна зрабіць у наступныя пяць гадоў», — дадаў Вячаслаў Валодзін.

Член Камісіі Парламенцкага сходу па эканамічнай палітыцы Алена ПАНІНА лічыць, што абедзве дзяржавы палепшылі супрацоўніцтва ў частцы рэалізацыі сумесных праграм. «Аднак механізм укаранення інавацыйных распрацовак у нас недастаткова адпрацаваны ў рамках Саюзнай дзяржавы», — падкрэсліла яна.

Ілья КРЫЖЭВІЧ. kryzhevich@zviazda.by ■

СПАЧУВАННІ ПРЭЗІДЭНТА

Аляксандр Лукашэнка выказаў спачуванні ў сувязі са смерцю народнага артыста СССР Аляксея Баталава. «З яго легендарным імем звязаны яркія і незабыўныя старонкі гісторыі савецкага і расійскага кінематографа. Фільмы з удзелам Аляксея Баталава па праве ўваходзяць у залаты фонд сучаснай культуры», — гаворыцца ў спачуванні.

Як паведамлялася, народны артыст СССР Аляксей Баталаў памёр у ноч на 15 чэрвеня ва ўзросце 88 гадоў. Акцёр пайшоў з жыцця ў адной з маскоўскіх бальніц. У апошнія пяць месяцаў ён знаходзіўся ў шпіталі.

Аляксей Баталаў здымаўся ў фільмах «Масква слязам не верыць», «Справа Румянцава», «Ляцяць журавлі», «Дарагі мой чалавек». Паставіў фільмы «Шынель», «Тры таўстуны» і інш. Лаўрэат Дзяржаўнай прэміі РСФСР імя братоў Васільевых, Дзяржаўных прэмій СССР і РФ.

■ Бяспека

АХОВА АНЛАЙН

Летась было выяўлена больш за 11 000 небяспечных інфармацыйных рэсурсаў

Гэта стала магчыма дзякуючы спецыяльнай аперацыі «ПРОКСІ», якая накіравана на процідзеянне крыміналу ў інтэрнэце. На пасяджэнні Камітэта сакратароў АДКБ, якое прайшло ўчора ў Мінску, абмеркавалі павышэнне эфектыўнасці гэтай праграмы і гарантаванне інфармацыйнай бяспекі дзяржаў.

Генеральны сакратар Арганізацыі Дагавора аб калектыўнай бяспецы Юрый ХАЧАТУРАЎ адзначыў, што пастаянна расце дэструктыўнае інфармацыйнае ўздзеянне на краіны, інтэрнэт у сваіх мэтах выкарыстоўваюць і тэрарысты. З улікам гэтага ў АДКБ плануюць падрыхтаваць шэраг канкрэтных прапаноў і накіраваць іх на разгляд кіраўнікам дзяржаў-удзельніц.

«Мы таксама сёння разгледзелі пытанні, якія датычацца ваенна-тэхнічнага супрацоўніцтва, і я думаю, што восенню на сесіі Савета калектыўнай бяспекі мы прадставім кіраўнікам нашых дзяржаў некаторыя змены ў прынцыпы ваенна-тэхнічнага супрацоўніцтва АДКБ», — паведаміў **Дзяржаўны сакратар Савета бяспекі Беларусі Станіслаў ЗАСЬ.**

Надзея АНІСОВІЧ. anisovich@zviazda.by ■

ХРОНІКА АПОШНІХ ПАДЗЕЙ

Нямецкі парламентарый: адносіны з Расіяй можна палепшыць за кароткі час

Партыйны блок Хрысціянска-дэмакратычнага і Хрысціянска-сацыяльнага саюзаў (ХДС/ХСС), які ўзначальвае канцлер Германіі Ангела Меркель, прыхільнік нармалізацыі адносін з Расіяй. Пра гэта заявіў Юрген Харт, каардынатар урада ФРГ па трансатлантычным супрацоўніцтве.

«Цяпер вядзецца работа над перадвыбарчай праграмай. Для ХДС і для ХСС застаецца важнай мэтай паляпшаць палітычныя, эканамічныя і міжграмадскія адносіны з Расіяй. Мы выступаем за партнёрскае супрацоўніцтва з РФ», — сказаў палітык.

Аднак у будучыні, як лічыць Харт, такое супрацоўніцтва «будзе магчымым толькі пры гатоўнасці і жаданні Расіі актыўна аднаўляць страчаны давер». «Да гэтага адносіцца прыхільнасць вяршэнству міжнароднага права і недатыкальнасць межаў суверэнных дзяржаў», — дадаў ён.

Сенат ЗША ўхваліў пашырэнне санкцый супраць Расіі

Амерыканскія сенатары напярэдадні большасцю галасоў адобрылі законапраект, які пашырае санкцыі супраць Расіі. Як паведамляюць інфармагенцтвы, Сенат прагаласаваў за новыя санкцыі ў адказ на меркаванае ўмяшанне Расіі ў прэзідэнцкія выбары ў ЗША ў 2016 годзе.

Прапанаваныя санкцыі маюць на ўвазе скарачэнне максімальнага тэрміну рынкавага фінансавання расійскіх банкаў да 14 дзён, а кампаній нафтагазавага сектара — да 30 дзён. Акрамя таго, на працягу 180 дзён пасля ўвядзення паправак кіраўнік Мінфіна ЗША павінен прадставіць у кангрэс даклад аб магчымых наступствах распаўсюджвання санкцый на суверэнны доўг Расіі. Гэтыя абмежавальныя меры былі прадстаўлены ў выглядзе папраўкі да законапраекта аб прымяненні санкцый у дачыненні да Ірана. Акрамя таго, сенатары прагаласавалі за ўвядзенне палажэння, згодна з якім прэзідэнту ЗША Дональду Трампу спатрэбіцца атрымаць адабрэнне Кангрэса, калі ён вырашыць аслабіць любыя дзеючыя санкцыі.

Цяпер законапраект пяройдзе на разгляд у палаты прадстаўнікоў Кангрэса, адкуль, у выпадку зацвярджэння, адправіцца на подпіс кіраўніку Белага дома.

Вакуумны цягнік будучыні прэзентавалі ў Астане

Звышхуткасны вакуумны цягнік прэзентаваны ў ходзе канферэнцыі на тэму «Энергія і тэхналогіі будучыні» ў Астане.

«Мы распрацоўваем сістэму, каб цалкам змяніць спосаб перамяшчэння людзей і тавараў пры дапамозе стварэння трубы і ліквідацыі ціску ў ёй, якую мы зможам адпраўляць на неймаверна высокіх хуткасцях — каля 1200 км/г. Так мы скароцім час і адлегласць. Паездкі, якія займалі дні, цяпер зоймуць гадзіны, а паездкі, на якія мы трацілі гадзіны, цяпер зоймуць хвіліны», — расказаў дырэктар праекта Hyperloop One Колін Рыс.

Чакаецца, што першы звышхуткасны цягнік з'явіцца ў Дубаі ў 2021 годзе і будзе функцыянаваць паміж эміратамі. Hyperloop One уяўляе сабой трубапровад, усярэдзіне якога з хуткасцю ад 480 да 1220 км/г перамяшчаюцца транспартныя капсулы.

Ідэя стварэння новага віду транспарту належыць заснавальніку Tesla Ілану Маску.

■ Супрацоўніцтва

Таджыкістан: гісторыя адзінства і згоды

У мінскай штаб-кватэры СНД днямі — а дакладней: 26 чэрвеня — пройдзе навукова-практычная канферэнцыя «Таджыкістан: 20 гадоў згоды і яднання». У пярэдадзень сур'ёзнай размовы па праблемах сацыяльна-эканамічнага развіцця адной з краін Садружнасці, беларуска-таджыкскіх гістарычных адносін «Звязда» звярнулася да Надзвычайнага і Паўнамоцнага Пасла Таджыкістана ў Рэспубліцы Беларусь Казідаўлата КАІМДОДАВА з просьбай расказаць пра падзею:

— На канферэнцыю мы запрасілі сяброў Таджыкістана — вучоных, творчую інтэлігенцыю, актыў таварыства «Беларусь — Таджыкістан», — зазначыў Казідаўлат Каімдодавіч. — У Беларусі, асабліва ў Мінску, усталяваўся сапраўдны астравок народнай дыпламатыі, звязанай з Таджыкістанам. На розныя фестывалі, святы, выстаўкі завітваюць мае землякі. У Мінску добра ведаюць таджыкскіх пісьменнікаў. Найперш — Ато Хамдама, Нізома Касіма, Леаніда Чыгрына. Апошні з іх — не толькі мой, але і ваш, беларусаў, зямляк. Бо нарадзіўся ў Віцебскай вобласці. А з маленства жыве ў Душанбэ. Напісаў цыкл гістарычных раманаў пра краіны Усходу, пра Таджыкістан, перакладае кнігі таджыкскіх пісьменнікаў на рускую мову. Спадзяёмся, што ўдзел у канферэнцыі прыме і Саюз пісьменнікаў Беларусі. Мікалай Іванавіч Чаргінец — часты госць у нашым пасольстве, часты ўдзельнік розных нашых мерапрыемстваў. Рады будзем бачыць паэтаў Міколу Мятліцкага, Навума Гальпяровіча, якія перакладалі і працягваюць перакладаць таджыкскіх паэтаў. Найперш — такіх нашых знакамітасцяў, як Фарзона, Саідалі Мамур, Мумін Канаат, Лаік Шэралі... Дарэчы, нядаўна мы правялі вечар, прысвечаны Лаіку Шэралі. Поўная зала Дома дружбы па вуліцы Захарава сведчыла, што гэтае імя, творчасць гэтага славутага таджыкскага паэта вядомыя беларусам. Адным словам, да сустрэчы на канферэнцыі!

Кастусь ЛАДУЦЬКА ■

■ Сацыяльны клопат

Хутка могуць з'явіцца квоты па прыёме на працу інвалідаў

Таксама, магчыма, у людзей з інваліднасцю з'явяцца персанальныя асістэнты. Наогул, у нашай краіне запланаваны шэраг важных змяненняў, якія датычацца людзей з інваліднасцю. Аб гэтым гаворыцца ў Нацыянальным плане дзеянняў па рэалізацыі палажэнняў Канвенцыі аб правах інвалідаў на 2017—2025 гады, які быў зацверджаны пастановай Савета Міністраў Рэспублікі Беларусь ад 13 чэрвеня 2017 года №451.

Гэта стратэгічны дакумент, накіраваны на фарміраванне ўмоў па забеспячэнні роўнасці правоў людзей з інваліднасцю і стварэнне ўмоў іх інтэграцыі ва ўсе сферы жыццядзейнасці грамадства, адзначаюць у Міністэрстве працы і сацыяльнай абароны.

Для рэалізацыі палажэнняў Канвенцыі Нацыянальным планам прадугледжана карэкціроўка заканадаўства. Так, запланавана ўнясенне змяненняў у законы «Аб сацыяльнай абароне інвалідаў у Рэспубліцы Беларусь», «Аб папярэджанні інваліднасці і рэабілітацыі інвалідаў», «Аб архітэктурнай і горадабудаўнічай дзейнасці ў Рэспубліцы Беларусь» і іншыя нарматыўныя прававыя акты. Таксама будуць удасканалены нормы, якія гарантуюць аказанне дапамогі і падтрымкі ў надзвычайных сітуацыях інвалідам з улікам іх індывідуальных патрэб.

Яшчэ большая ўвага будзе ўдзяляцца забеспячэнню даступнасці асяроддзя, паслуг і інфармацыі для людзей з інваліднасцю. Плануецца ўвядзенне адміністрацыйнай адказнасці за адсутнасць умоў для доступу інвалідаў да аб'ектаў сацыяльнай, інжынернай і транспартнай інфраструктур. А на работнікаў арганізацый, якія аказваюць паслугі насельніцтву, будуць ускладзены функцыі па аказанні дапамогі інвалідам у пераадоленні бар'ераў, якія перашкаджаюць ім атрымаць гэтыя паслугі.

Нацыянальным планам таксама прадугледжана ўдасканаленне медыцынскай і сацыяльнай дапамогі людзям з інваліднасцю. Спецыялісты вывучаць магчымасць пераходу на працэнтную сістэму вызначэння інваліднасці ў адпаведнасці з Міжнароднай класіфікацыяй функцыянавання, абмежаванняў жыццядзейнасці і здароўя (МКФ). Зменяцца нарматывы забяспечанасці інвалідаў сацыяльнымі паслугамі, якія спрыяюць іх самастойнаму пражыванню.

Канвенцыя аб правах інвалідаў была падпісана Беларуссю ў 2015 годзе, ратыфікаваная — у 2016-м.

Каб людзі з інваліднасцю маглі рэалізаваць сваё права на адукацыю, будуць карэктавацца планы навучання студэнтаў з інваліднасцю з улікам іх індывідуальных магчымасцяў. Таксама будзе вывучана магчымасць устанаўлення квот для арганізацый па прыёме на працу інвалідаў.

Плануюцца і змяненні ў сістэме сацыяльнай падтрымкі інвалідаў. Так, у наступныя тры гады спецыялісты будуць працаваць над змяненнем сістэмы фінансавання рэабілітацыі і сацыяльнай падтрымкі інвалідаў. У прыватнасці, будуць вывучаны пытанні ўвядзення персанальнага бюджэту інваліда, стварэння інстытута персанальнага асістэнта інваліда.

Рэалізацыя і маніторынг выканання Канвенцыі будуць ажыццяўляцца Рэспубліканскім міжведамасным саветам па праблемах інвалідаў. Аналагічныя структуры будуць створаны таксама пры аблвыканкамах і Мінскім гарвыканкаме.

Святлана БУСЬКО. *busko@zviazda.by*

■ Прыёмная кампанія — 2017

ВЫТВОРЦАЎ ТВАРАГУ ПАДРЫХТУЮЦЬ У СЛУЦКУ

15 чэрвеня ў краіне распачалася ўступная кампанія ў прафесійна-тэхнічныя ліцэі і прафесійна-тэхнічныя каледжы.

Сёлета прыём па 251 прафесіі будуць ажыццяўляць 146 устаноў прафесійна-тэхнічнай адукацыі. Акрамя таго, для навучання па рабочых прафесіях прыём будуць весці 49 устаноў адукацыі іншых узроўняў, якія рэалізуюць праграмы прафесійна-тэхнічнай адукацыі.

Усяго плануецца набраць 29,9 тысячы чалавек, што лічбавага друку» — у Мінскім дзяржаўным прафесійна-тэхнічным каледжы паліграфіі; «кузаўшчык» — у Мінскім дзяржаўным прафесійным ліцэі №3 машынабудавання; «вытворца тварагу» — у Слуцкім дзяржаўным каледжы.

Умовы прыёму на ўзровень прафесійна-тэхнічнай адукацыі ў параўнанні з папярэднім годам не змяніліся.

Прыём дакументаў на дзённую форму навучання будзе весціся па 20 жніўня. Калі да канца гэтага тэрміну не ўсе

складзе 93,6 працэнта да прыёму 2016 года (на 2 тысячы чалавек менш), у тым ліку за кошт сродкаў бюджэту — 29,7 тысячы чалавек.

З улікам патрэб рэгіянальных рынкаў працы сёлета вырашана было спыніць прыём па 216 незапатрабаваных прафесіях і адкрыць падрыхтоўку па 145 новых для асобных устаноў прафтэхадукацыі прафесіях. Так, упершыню будзе ажыццяўляцца набор па прафесіі «электрамеханік па сродках аўтаматыкі і прыбораў тэхналагічнага абсталявання» ў Гомельскім дзяржаўным прафесійна-тэхнічным каледжы электратэхнікі; «рабочы па комплексным абслугоўванні будынкаў і збудаванняў» — у Мінскім дзяржаўным прафесійна-тэхнічным каледжы будаўніцтва і камунальнай гаспадаркі; «аператар

планавыя месцы будуць запоўнены, установа адукацыі па ўзгадненні з заснавальнікам можа падоўжыць тэрмін прыёму дакументаў да поўнага ўкамплектавання груп, але не пазней чым да 15 верасня бягучага года. На завочную форму атрымання адукацыі дакументы будуць прымацца з 1 па 10 кастрычніка.

З 1 чэрвеня да 18 жніўня ў Міністэрстве адукацыі арганізавана работа тэлефоннай гарачай лініі (017) 222-43-12. Таксама на сайце Міністэрства адукацыі можна знайсці электронны даведнік для тых, хто паступае на ўзровень прафесійна-тэхнічнай, сярэдняй спецыяльнай і вышэйшай адукацыі.

Надзея НІКАЛАЕВА. *nikalaeva@zviazda.by*

ЁСЦЬ ПРАБЛЕМА — ВАС ВЫСЛУХАЮЦЬ

У наступную суботу, 17 чэрвеня, аблвыканкамы і Мінгарвыканкам правядуць прамыя тэлефонныя лініі з грамадзянамі сваіх рэгіёнаў.

Так, тэлефонныя лініі з 9.00 да 12.00 правядуць:
ЛІС Анатоль Васілевіч, старшыня Брэсцкага аблвыканкама (80162213121);
СІВЕЦ Уладзімір Мікалаевіч, намеснік старшыні Віцебскага аблвыканкама (80212222222);
ДВОРНІК Уладзімір Андрэевіч, старшыня Гомельскага аблвыканкама (80232751237);
ЛІСКОВІЧ Віктар Андрэевіч, намеснік старшыні Гродзенскага аблвыканкама (80152735644);
ВАРОНІН Рыгор Аляксандравіч, кіраўнік спраў Магілёўскага аблвыканкама (80222501869);
НЕЎМЯРЖЫЦКІ Сяргей Пятровіч, намеснік старшыні Мінскага аблвыканкама (80175004160);
ЮРКЕВІЧ Ігар Віктаравіч, намеснік старшыні Мінскага гарвыканкама (80172224444).

Памяць Дальвы: трагедыя вайны не павінна паўтарыцца ніколі

У суботу, 17 чэрвеня, у мемарыяльным комплексе «Дальва» Лагойскага раёна Мінскай вобласці пройдзе мітынг-рэквіем і жалобнае богаслужэнне ў памяць пра загінулых жыхароў вёскі Дальва.

19 чэрвеня 1944 года фашысты знішчылі вёску Дальва, зажыва спалілі 44 яе жыхароў: 29 дзяцей, 13 жанчын, двух мужчын. Гэта была апошняя з 628 беларускіх «вогненных вёсак» Вялікай Айчыннай вайны, якія паўтарылі трагічны лёс Хатыні. Дальва загінула, калі да вызвалення заставаліся лічаныя дні...

Пасля вайны на месцы спаленай вёскі жыццё не адрадзілася. Але Дальва засталася — як вёска-помнік. У 1973 годзе быў адкрыты мемарыял «Дальва». Знішчаная вёска пачала сваё другое жыццё. Тут устаноўлены камень з тэкстам — нібыта спаленыя акупантамі людзі просяць у нашчадкаў прабачэння, што не могуць гасцінна сустрэць у вёсцы:

Спаліў нас вораг чэрвеньскай парою —
Дзядоў, жанчын, падлеткаў і дзяцей.
Даруйце, людзі добрыя, за тое,
Што вас не сустракаем як гасцей.

Узводзіўся мемарыял у Дальве фактычна на грамадскіх пачатках. Ініцыятарам і «рухавіком» гэтай справы быў Мікалай Пятровіч Гірыловіч. Ён, падлетак, адзін цудам застаўся жыць. І жыццё сваё ўспрымаў як місію — захаваць памяць пра аднавяскоўцаў. У гэтай святой справе дапамагалі калегі з Белтэлерадыёкампаніі, яны прымалі самы актыўны ўдзел ва ўзвядзенні помніка і яго далейшым добраўпарадкаванні.

Нацыянальная дзяржаўная тэлерадыёкампанія Рэспублікі Беларусь на працягу вось ужо амаль пяці дзесяцігоддзяў шэфствуе над мемарыялам у Дальве.

Дырэктар ДМК «Хатынь» Артур ЗЕЛЬСКІ адзначыў:

— Дальву называюць сястрой Хатыні — і цяпер мемарыяльны комплекс «Дальва» з'яўляецца філіялам Дзяржаўнага мемарыяльнага комплексу «Хатынь». Штогод у чэрвені ў Дальве праводзяцца Акцыі Памяці, якія з 1995 года традыцыйна пачынаюцца з памінальнага богаслужэння святарамі Мінскага кафедральнага сабора. Мне здаецца, гэта вельмі важна — каб памяць вайны не перапынялася, перадавалася наступным пакаленням. Досыць красамоўная, на мой погляд, лічба: у 2016 годзе Хатынь наведала больш за 200 тысяч чалавек. Кожны, хто бывае ў загінулых вёсках-помніках, яшчэ лепш усведамляе, што трагедыя вайны не павінна паўтарыцца ніколі.

Таццяна ВІЧЫК.

І МЕЖ НЯМА ДЛЯ ДУШЫ

(Заканчэнне. Пачатак на 1-й стар.)

Пра жанчыну адзін з арганізатараў папярэдняй выстаўкі сказаў, што нападлову гэта яе карціны. Сапраўды так. Яна даглядае сына ўжо 37 гадоў. Яе душэўнае святло, якое можна назваць мацярынскім подзвігам, хутчэй за ўсё, і стала яму апорай, што не дала замкнуцца ў сабе, раззлавацца на ўвесь свет і засяродзіцца на сваіх праблемах.

Анатоль Галушка з дзяцінства вызначаўся музыкальнасцю. А вось мастацкіх здольнасцяў за сабой асабліва не заўважаў. Ну, хіба настаўнік малявання ў школе часам падхвальваў. Аднойчы, лежачы тварам да сцяны, паспрабаваў нешта намаляваць на шпалерах, заціснуўшы аловак зубамі. Нечакана атрымалася. Так і пачалося яго захапленне жывапісам. Амаль праз дваццаць гадоў пасля траўмы. Потым вучыўся пісаць фарбамі, што для чалавека ў яго стане нашмат цяжэй. З часам Анатоль стварыў сваю тэхніку жывапісу, у нечым унікальную. Ён не можа правесці доўгую лінію — таму піша маленькімі кароткімі штрыхамі. Піша лежачы на баку. Тэхніцы мастацкага пісьма ён нідзе не вучыўся, з мастацкай адукацыі — толькі школьныя ўрокі малявання. Піша так, як падказвае сэрца, як адчувае душа. І найбольш родную прыроду. Раней ствараў свае работы па памяці, потым сябры і родныя сталі арганізоўваць выезды на эцюды.

Відавочна, цяжка было б Анатолю без падтрымкі сяброў. Такіх, напрыклад, як Валерый Гапееў, пісьменнік, супрацоўнік Івацэвіцкай раённай газеты. Менавіта Валерый заўважыў «іскрынку» і заахвоціў Анатоля пісаць вершы на роднай мове. Бо першую спробу зарыфмаваць нешта па-руску Валерый жорстка раскрытыкаваў. Крытыкам ён быў строгім, не рабіў скідак на стан здароўя пачаткоўца. Анатоль прыслухаўся да парад, шмат чытаў, працаваў над сабой. Потым пайшлі вершы, у якіх няма штучнасці, хлусні, — толькі жывая душа, яе перажыванні, пачуцці.

Узнімецца дух нескароны
Да самых таемных
вяршынь.
Няма для душы
забаронаў...
І межаў няма для душы.

Гэта, несумненна, выпакутаваныя радкі, але надзвычай праўдзівыя. Бо аўтар здолеў узняцца над уласным болем, над сваёй нерухомасцю, і сваёй творчасцю разбурыў перашкоды, што ўзніклі з-за абмежавання магчымасцяў. Такое даецца не кожнаму...

Следам за вершамі пісаліся эсэ, якія разам з паэзіяй увайшлі ў зборнік «Сляды на пяску». На прэзентацыю гэтай кнігі пяць гадоў таму ў Магіліцах сабраліся ўсе жыхары вёскі. І вось нядаўна ўбачыла свет новая кніга паэзіі і прозы «Яблычны спас».

З яе выхадам аўтара павіншавалі яшчэ раз падчас адкрыцця выстаўкі жывапісу. Было сказана шмат добрых слоў у адрас 54-гадовага мастака, чалавека, які адбыўся, якім ганарацца родныя і землякі.

Святлана ЯСКЕВІЧ. *yackevich@zviazda.by*

■ Надвор'е

КУРС — НА ПАЦЯПЛЕННЕ!

У краіну прыходзіць лета

«Ну сапраўды, колькі ўжо можна», жартуюць самі сіноптыкі і нарэшце прагназуюць доўгачаканае летняе надвор'е. Пачатак лета сёлета выдаўся халаднаватым, тэмпературны фон першых двух тыдняў чэрвеня быў у асноўным на 1—2 градусы ніжэй за кліматычную норму і толькі па паўднёвым захадзе складаў каля нормы, але цяпер надвор'е палепшыцца.

Так, 16 чэрвеня ў краіне чакаецца да 26 градусаў цяпла, паведамілі ў Рэспубліканскім цэнтры па гідраметэаралогіі, кантролі радыеактыўнага забруджвання і маніторынгу навакольнага асяроддзя.

У суботу, 17 чэрвеня, пад уплывам паветраных мас з Польшчы пройдуць кароткачасовыя дажджы па паўднёва-заходняй частцы краіны, у асобных раёнах — навальніцы. Ноччу і днём магчымы туман. Тэмпература ўначы 8—15 градусаў цяпла, па паўночным усходзе яна панізіцца да 6—7 градусаў. Тэмпература днём складзе 16—23 градусы, па паўночна-ўсходняй частцы краіны — да плюс 25 градусаў.

У нядзелю, 18 чэрвеня, надвор'е ў Беларусі будзе фарміраваць пераважна вобласць павышанага атмасфернага ціску. Будзе без ападкаў, толькі ўначы па паўднёва-заходняй частцы пройдуць кароткачасовыя дажджы. Ноччу і раніцай у асобных раёнах чакаецца слабы туман. Тэмпература паветра ноччу складзе 6—13 градусаў, днём максімальныя паказчыкі будуць на ўзроўні 21—27 градусаў вышэй за нуль.

У пачатку наступнага тыдня чакаецца цёплае надвор'е. У панядзелак і аўторак, 19—20 чэрвеня, на пераважнай частцы тэрыторыі Беларусі захавацца ўплыў вобласці павышанага ціску. У панядзелак будзе пераважна без ападкаў, толькі ўдзень па поўначы краіны чакаецца кароткачасовыя дажджы з навальніцамі. Тэмпература паветра ноччу складзе 9—16 градусаў, днём чакаецца 22—28 градусаў вышэй за нуль.

У аўторак, 20 чэрвеня, таксама будзе пераважна без ападкаў, кароткачасовыя дажджы і навальніцы не выключаны толькі ў паўночна-заходніх раёнах. Тэмпература ноччу — 10—17 градусаў, днём сіноптыкі прагназуюць 22—27 градусаў цяпла, а па паўднёвым захадзе — да плюс 29.

Сяргей РАСОЛЬКА. *rs@zviazda.by*

ПРАЗ СЯБРОЎСТВА — У СВЕТ МАСТАЦТВА

У габеленавай зале Мінскага дзяржаўнага каледжа імя М. І. Глінкі адбылося першае чытанне перакладу на беларускую мову паэмы "Лучафэрул", напісанай класікам румынскай нацыянальнай паэзіі Міхаем Эмінэску.

Урачысты момант абмену дакументамі Дамовы аб міжнародным супрацоўніцтве паміж беларускім і румынскім каледжамі ў сферы культуры.

Аб тым, як вядомая паэма перакладалася з румынскай мовы на беларускую, расказвае паэтэса Юлія АЛЕЙЧАНКА.

ПЕРАКЛАД, які зрабіла адказны сакратар часопіса «Полымя», паэтэса Юлія Алейчанка, прагучаў у незвычайным выкананні: яго чыталі па чарзе на румынскай, беларускай, рускай мовах. Разам з навучэнцамі і настаўнікамі каледжа вершаваны твор слухалі жаданыя госці — пасол Румыніі ў Рэспубліцы Беларусь Віарэл Машану, навучэнцы і выкладчыкі румынскага ліцэя імя Канстанціна Брэілою.

Шляхі сяброўства не ўпершыню прыводзяць у сталіцу Беларусі замежных дзеячаў мастацтва. Дзякуючы плённым грамадскім сувязям напрыканцы мінулага года ў Мінску можна было пабываць на румынска-беларускай выстаўцы скульптуры, жывапісу і графікі, убачыць выступленне артыстаў румынскага тэатра «Пас спарту».

Прэм'ернае чытанне перакладу паэмы «Лучафэрул» на беларускую мову папярэднічала яшчэ адной знакавай падзеі. Перад прысутнымі ва ўрачыстай абстаноўцы адбылося падпісанне Дамовы аб міжнародным супрацоўніцтве паміж беларускім і румынскім каледжамі ў сферы культуры.

Першым вынікам такога супрацоўніцтва ў той жа дзень стаў цудоўны канцэрт, дзе ў выкананні навучэнцаў мінскага каледжа і іх замежных гасцей прагучалі лепшыя творы музычнай спадчыны нашых народаў.

Яўген ПЯСЕЦКІ. Фота аўтара.

«ЗНАЙСЦІ ВЫЙСЦЕ МОЖНА З ЛЮБОЙ СІТУАЦЫІ»

(Заканчэнне. Пачатак на 1-й стар.)

Сёння кампаніі перажываюць нялёгкія часы, а таму пра адукацыю сваіх супрацоўнікаў кіраўнікі думаюць не ў першую чаргу. А такога, як зараз робіцца ў Мінску, калі людзі ідуць і самі ўкладаюць грошы ў сваю адукацыю, у рэгіёнах пакуль няма. Але мы актыўна праводзім папулярызацыю навучання сярод насельніцтва, запрашаем на сустрэчы, прэзентацыі праграм, тлумачым даступнасць і важнасць бізнес-адукацыі.

— Колькі часу трэба вучыцца ў вашых школах? І хто вашы выкладчыкі?

— Нашы выкладчыкі не маюць прывязкі да нейкіх універсітэтаў. Яны акрэдытаваны ў большай ступені еўрапейскімі вучэбнымі ўстановамі. У кожнай нашай школы ёсць свае партнёры — універсітэт Вялікабрытаніі, Польшчы, Нямецкая акадэмія кантролінга і фінансаў. Мы працуем па ліцэнзіі Міністэрства адукацыі і маем магчымасць выдаваць пасведчанні аб праходжанні павышэння кваліфікацыі, даведкі аб адукацыі.

Нашы школы — гэта пэўныя кірункі, вучыцца па якіх, у залежнасці ад тэмы і пытання, можна ад 1 дня да 10 месяцаў. На 10 месяцаў разлічаны кваліфікацыйныя праграмы па менеджменце, маркетынгу і гэтак далей. Слухач пры праходжанні поўнага курса атрымлівае пасведчанне аб павышэнні кваліфікацыі.

Нашы класы абсталяваны інтэрактыўнай відэасістэмай, якая дазваляе ажыццяўляць разнастайныя сустрэчы, мерапрыемствы, арганізоўваць вучэбны працэс на адлегласці. Каля 60% часу прысвячаецца практычнай адпрацоўцы заданняў. Ніякія лекцыі і падручнікі не заменяць навыку. Мы гуляем, рашаем задачы, мадэлюем сітуацыі, якія дазваляюць выпрацоўваць пэўны механізм паводзін.

— Хто часцей за ўсё звяртаецца па вашы паслугі?

— Сярод нашых выпускнікоў дырэктар кампаніі «Тэхнапласт» Міхаіл Паддубны, топ-менеджары групы кампаній СМІТ (завод палімерных труб), «Сервалюкса», «Белвеста», «Анегі», «Санта-Брэмара». У нас пастаянна вучацца супрацоўнікі «Белтэлекама», магілёўскага прадпрыемства «Стужка», «Магілёўліфтмаша». Але ўсё яшчэ мала кампаній, якія адкрыты для зносін і гатовыя вучыцца. Пры гэтым усе разумеюць, што тых жа спецыялістаў па продажах трэба пастаянна адукоўваць, абнаўляць іх веды хоць бы раз у паўгода. Калі доўгі час круцішся ў адным і тым жа, вока, як той казаў, замыльваецца, пачынаеш дапускаць памылкі. Акрамя гэтага, ёсць маса пытанняў, якія трэба вырашаць з незадаволенымі кліентамі. Існуе нават такое паняцце, як канфлікт-менеджмент, калі вучышся паводзінам у канкрэтных сітуацыях. Гэта захоўвае ад эмацыянальнага выгарання.

— Нядаўна дзякуючы вам быў рэалізаваны вельмі карысны сацыяльны праект для людзей з абмежаванымі магчымасцямі...

— Так. Алеся Цумарава з праектам «Тэрыторыя людзей» стала адной з трох фіналістаў рэгіянальнага этапу нашага конкурсу прадпрымальніцкіх ідэй. І два з іх, у тым ліку Алеся, перамаглі ў Мінску. У нас ужо былі цікавыя сацыяльныя праекты. Напрыклад, «Дзённічак будучай мамы» Ані Цітовіч па стварэнні практычнага дапаможніка для будучай маці. Але такіх, якія датычыліся б людзей з абмежаванымі магчымасцямі, яшчэ не было. Яго сутнасць у тым, каб стварыць пляцоўку для занятасці такіх людзей і, як мінімум, аўтаматызаваць краму, якая дазволіць прадаваць зробленыя іх рукамі вырабы. Навізна ў тым, што стаўка робіцца не столькі на хэнд-мэйд, бо цяпер шмат рамеснікаў, а на тое, каб вучыцца рабіць рэчы эксклюзіўныя. Памяшканне, дарэчы, ёй ужо выдзелілі.

— Якая карысць ад удзелу ў вашым конкурсе прадпрымальных ідэй? І на што ён разлічаны?

— Ён разлічаны на тое, каб прыцягнуць як мага больш адораных людзей, ахвотных развіваць свае ідэі і адаптаваць іх да рэалій. Таму што ідэямі можна фантанаваць, але яны могуць быць нежыццяздольнымі. Не ва ўсіх атрымліваецца стварыць са сваёй ідэі сімпатычную бізнес-мадэль. Асаблівасць конкурсу ў тым, што мы вучым нашых удзельнікаў усім тым пазіцыям, якія дапамогуць развіць праект, — продажам, маркетынгу, фінансавым тонкасцям, бізнес-планаванню. У якасці экспертаў і членаў журы запрашаем людзей, якія займаюцца бізнесам, — уласнікаў, кіраўнікоў кампаній. Яны дапамагаюць накіраваць пачаткоўца, недзе яго падтрымаць. Нашым генеральным партнёрам з'яўляецца «Альфа-банк», які прадастаўляе вельмі добрыя ўмовы на банкаўскія паслугі для найбольш перспектыўных людзей. Былі выпадкі, калі нашы ўдзельнікі знаёміліся цераз нас з бізнесменамі, а потым рабілі з імі нейкія сумесныя прадукты. Пераможцы фінальных спаборніцтваў вельмі часта атрымліваюць гранты на вучобу, сертыфікаты на вучэбныя курсы, якія дазволяць «пракачаць» свае веды ў той або іншай сферы.

— Прывядзіце хоць адзін прыклад удалага супрацоўніцтва практыкуючага бізнесмена і пачаткоўца.

— У нас быў праект, які спецыялізаваўся на вытворчасці кандытарскіх вырабаў. На конкурсе дзяўчына пазнаёмілася з вытворцам плаўленых сыроў, і яны сумесна пачалі працаваць. Восенню кампанія выпусціла дэсерт з рознымі напаўняльнікамі з выявай канкурсанткі на этыкетцы. Цяпер дзяўчына працягвае развіваць свой праект.

Самае галоўнае ў конкурсе даць зразумець, што грошай лёгкіх не бывае, трэба ўвесь час працаваць. Калі цябе праінвеставалі, павінна быць цвёрдая канцэпцыя далейшага развіцця. Усё залежыць ад смеласці і жадання выходзіць на ментараў, выслухоўваць, прымаць да ведама іх парады і развівацца. Мы вельмі радуемся, калі нашы выхаванцы з няўпэўненых у сабе і ў сваёй ідэі людзей за тры месяцы падрыхтоўкі вырастаюць у вынаходнікаў, якія ведаюць сабе цану. Дзеля гэтага трэба было працаваць. Гэта каласальны рывок наперад.

Нэлі ЗІГУЛЯ. *zigulya@zviazda.by*

Візітоўка

Бізнес-школа ІПМ створана па мадэлі еўрапейскіх устаноў бізнес-адукацыі (мае міжнародную акрэдытацыю якасці IQA) і займаецца падрыхтоўкай бізнесменаў, кіраўнікоў і спецыялістаў па пяці кірунках (школах) — продажы, менеджмент, маркетынг, фінансавы кантроль і развіццё вытворчых кампаній. Акрамя гэтага, тут рэалізуюць праграму «Акадэмія ўласніка», якая разлічана на людзей, што працуюць у бізнесе. Навучанне вядзецца па праграме Executive MBA універсітэта Казьмінскага (Польшча), чыім філіялам з'яўляецца бізнес-школа ІПМ, і ажыццяўляецца ў рамках гранта Фонду Еўразія.

ЗАВЕРЕНО
Департаментом по ценным бумагам
Министерства финансов
Республики Беларусь
13.06.2017 г.
Красинским А.Д.

УНП 600422579

УТВЕРЖДЕНО
Общим собранием участников
ООО «ДЕКО-ПЛАСТ»
02.05.2017 (Протокол №б/н)

ИЗМЕНЕНИЯ В ПРОСПЕКТ ЭМИССИИ ЖИЛИЩНЫХ ОБЛИГАЦИЙ ПЯТОГО ВЫПУСКА

Общества с ограниченной ответственностью «ДЕКО-ПЛАСТ» (ООО «ДЕКО-ПЛАСТ»)

г. Минск 2017 г.

Общество с ограниченной ответственностью «ДЕКО-ПЛАСТ» (далее – Эмитент) на основании Протокола заседания Общего собрания участников от 02.05.2017 №б/н вносит следующие изменения в Проспект эмиссии жилищных облигаций пятого выпуска Общества с ограниченной ответственностью «ДЕКО-ПЛАСТ» (номер государственной регистрации 5-200-02-2305, дата государственной регистрации 01.10.2014) (далее – Проспект эмиссии):

1. Пункт 1.2. Проспекта эмиссии изложить в следующей редакции:

«**1.2. Место нахождения эмитента, телефон, факс, электронный адрес (e-mail).**

Место нахождения эмитента: Республика Беларусь, 220049, г. Минск, ул. Кнорина, д. 17, 5-й этаж, офис 3;

телефон/факс: 8 (017) 3464137;

электронный адрес (e-mail): info@tapas.by, сайт: www.tapas.by».

2. Пункт 1.4. Проспекта эмиссии изложить в следующей редакции:

«1.4. Номера расчетного счета эмитента, на которые будут зачисляться средства, поступающие при проведении открытой продажи облигаций, наименование обслуживающего банка.

Средства при проведении открытой продажи жилищных облигаций настоящего выпуска уплачиваются в порядке, установленном законодательством Республики Беларусь, в безналичной форме, в белорусских рублях, на расчетный счет: №3012306950019 в закрытом акционерном обществе «Минский транзитный банк» (220007, г. Минск, ул. Толстого, 10, код 153001117) до 04.07.2017; №BY83MTBK30120001093300069872, в закрытом акционерном обществе «Минский транзитный банк» (220007, г. Минск, ул. Толстого, 10, код MTBKBY22) с 04.07.2017.».

3. Пункт 1.7. Проспекта эмиссии изложить в следующей редакции:

«**1.7. Размер уставного фонда эмитента.**

Уставный фонд эмитента составляет 556 000 (пятьсот пятьдесят шесть тысяч) белорусских рублей.».

4. Пункт 1.11. Проспекта эмиссии изложить в следующей редакции:

«1.11. Исполнительный орган эмитента, с указанием фамилии, имени, отчества, года рождения, образования, всех занимаемых должностей, в том числе вне органов управления эмитента, в настоящее время и за три предшествующих года, размер доли в процентах в уставном фонде эмитента.

Функции исполнительного органа – директора эмитента переданы по договору на управление компанией № 38/УПиКО-2014 от 11.08.2014. управляющей компании ООО «ТАПАС», директор – Требенок Николай Николаевич, действующий на основании Устава:

Дата рождения	13.04.1979	Идентификационный номер: 3130479A062PB9
Образование	высшее	Белорусская государственная политехническая академия
Занимаемые должности за последние три года и в настоящее время:		
с 01.10.2014 г. по 08.06.2016	Главный архитектор проекта ООО «ЭСИЭС»	
с 22.06.2016 по 02.10.2016	Начальник отдела инжиниринга ООО «ТАПАС»	
с 03.10.2016 по 08.12.2016	Заместитель директора по строительству ООО «ТАПАС»	
с 09.12.2016 по настоящее время	Директор ООО «ТАПАС»	

Доли в уставном фонде Эмитента, а также в зависимых хозяйственных обществах Эмитента не имеет.».

5. Пункт 2.2 Проспекта эмиссии изложить в следующей редакции:

«2.2. Форма выпуска и вид облигаций. Объем эмиссии, количество, серия и номера облигаций.

Форма выпуска и вид облигаций	Бездокументарные, именные, конвертируемые
Объем эмиссии облигаций	1 830 000 (один миллион восемьсот тридцать тысяч) белорусских рублей
Количество облигаций	3000 (три тысячи) штук
Серия облигаций	ДКП-5
Номера облигаций	000001-003000

».

6. В пункте 2.3 Проспекта эмиссии слова «6 100 000 (шесть миллионов сто тысяч) белорусских рублей» заменить словами «610 (шестьсот десять) белорусских рублей».

7. Подпункт 2.4.2. пункта 2.4. Проспекта эмиссии изложить в следующей редакции:

«2.4.2. Объектом жилищного строительства является Жилой дом №2 по генеральному плану (4-секционный 14, 15, 16, 18-этажный жилой дом), общая продолжительность строительства предусмотрена 55,1 месяцев.

Проектно-сметная документация по объекту «Многоэтажные жилые дома со встроенно-пристроенными объектами торговли, административными помещениями, полузаглубленной и наземной автостоянкой в жилом районе Лебяжий в г. Минске» утверждена приказами Эмитента от 12 марта 2014 г. №12-03/14-1, от 17 февраля 2017 г. №3.

Заключения по архитектурному проекту: от 14 февраля 2017 г. №941-15/16 подготовлено Республиканским унитарным предприятием «Главгосстройэкспертиза» в дополнение к заключению государственной экспертизы от 10 июня 2013 г. № 410-15/13.

Права Эмитента жилищных облигаций на земельный участок, необходимый для обеспечения строительства жилого дома №2, удостоверены Свидетельством (удостоверением) №500/962-2938 о государственной регистрации в отношении земельного участка с кадастровым номером 500000000007006809.».

8. Часть первую пункта 2.5 Проспекта эмиссии жилищных облигаций изложить в следующей редакции:

«1. Общества с ограниченной ответственностью «ТАПАС» на сумму 1 550 000 (один миллион пятьсот пятьдесят тысяч) белорусских рублей согласно договору о предоставлении поручительства от 02.05.2017 № б/н.

Место нахождения поручителя: 220049, г. Минск, ул. Кнорина, 17, 4-й этаж, офис 14.

УНП (учетный номер плательщика) поручителя: 101484246.

Стоимость чистых активов поручителя на 01.01.2017 составляет 12 212 тыс. белорусских рублей; на 01.04.2017 составляет 21 632 тыс. белорусских рублей.».

9. Абзацы первый – четвертый части второй пункта 2.5 Проспекта эмиссии жилищных облигаций изложить в следующей редакции:

«2. Общества с ограниченной ответственностью «ТАПАС ПЛЮС» на сумму 280 000 (двести восемьдесят тысяч) белорусских рублей согласно договору о предоставлении поручительства от 30.09.2015 №б/н.

Место нахождения поручителя: Республика Беларусь, 220049, г. Минск, ул. Кнорина, 17, 4-й этаж, офис 19.

УНП (учетный номер плательщика) поручителя: 190976309.

Стоимость чистых активов поручителя на 01.01.2015 составляет 9 566,7 тыс. белорусских рублей, на 01.07.2015 составляет 6 311,7 тыс. белорусских рублей.».

10. Абзац первый пункта 2.7. Проспекта эмиссии изложить в следующей редакции:

«Размещение облигаций осуществляется Эмитентом путем открытой продажи облигаций ежедневно (за исключением выходных дней (субботы и воскресенья), государственных праздников и праздничных дней, установленных и объявленных нерабочими в соответствии с законодательством Республики Беларусь) с 09.00 до 13.00 и с 14.00 до 17.00 по адресу: Республика Беларусь, 220049, г. Минск, ул. Кнорина, 17, 5-й этаж, офис 3. Открытая продажа облигаций осуществляется физическим и (или) юридическим лицам в соответствии с законодательством Республики Беларусь путем заключения соответствующего договора.».

11. Остальной текст Проспекта эмиссии остается без изменений.

Директор
управляющей компании Эмитента Н.Н. Требенок
Ответственный бухгалтер Эмитента Е.Н. Марчук

Поручители:
Первый заместитель директора
ООО «ТАПАС» С.П. Ставер

Первый заместитель директора
ООО «ТАПАС ПЛЮС» Д.А. Орловский

Начальник отдела ценных бумаг
и инвестиций Департамента финансовых
рынков ОАО «БПС-Сбербанк» А.Н. Столбанов

ТЭЛЕТЫДЗЕНЬ

ШТО Ў «ГОЛАСЕ» ТАБЕ

Дзеля чаго беларусы імкнуцца на «першую кнопку»?

Ужо некалькі тыдняў АНТ транслюе новы музычны праект расійскага Першага канала «Пераможца», дзе таленавітыя артысты спаборнічаюць за славу і галоўны прыз — 3 мільёны рублёў. Нядаўна там феерычна выступілі і беларускія артысты — гурт Івана Вабішчэвіча, больш вядомага на сцэне як Дзядзя Ваня. Неўзабаве ў Маскве стартуюць праслухоўванні на чарговы сезон «Голасу» (расійская версія сусветна вядомага шоу «The Voice»), у якім — магу пабіцца аб заклад, — таксама адзначацца беларусы. Чым так вабяць нашых выканаўцаў тэлеконкурсы ў суседніх краінах і ці многім удаецца ўхапіць за хвост птушку шчасця, творчага росту і матэрыяльнага дабрабыту?

Пра «нашых у тэлевізары» гутарым **з прадзюсарам, арт-дырэктарам музычнага праекта «Дзядзя Ваня» Інай РАДАЕВАЙ**, якая падзялілася са «Звяздой» уражаннямі ад работы экспертам на шоу «Пераможца», растлумачыла, чаму ў Беларусі дагэтуль няма свайго «Голасу», а таксама расклала па палічках схему папулярных айчынных і расійскіх музычных тэлепраектаў.

— «Пераможца» — праект новы нават для расійскага тэлебачання, не кажучы ўжо пра нас. Для гэтага фармату шукалі артыстаў разнажанравых, далёка не ўсе з якіх маюць конкурсны вопыт, практыку выступлення на вялікіх пляцоўках — сярод канкурсантаў аказалася нямала «сырых», але перспектыўных пачаткоўцаў, кавер-бэндаў і г. д. Спярша музычныя рэдактары расстаўлялі ўдзельнікаў у пары, прыкладна роўныя па жанры і ўзроўні, а далей з кожным выбываючым удзельнікам шоу рабілася ўсё цікавейшае, бо расстаноўку сіл вызначалі ўжо не рэдактары, а жарабʼёўка. Калі ў адным раўндзе сустракаюцца прафесійная спявачка Вольга Кляйн з шалёнай энергетыкай і вельмі вопытны гурт, які не мае вопыту тэлевізійных здымак наогул, — быць абʼектыўным вельмі складана, і музычныя эксперты (а ў праекце іх 101 чалавек — спецыяльна, каб галасы не маглі падзяліцца пароўну. — **Аўт.**) часта губляліся. Я таксама лавіла сябе на тым, што планка ацэнкі «зʼязджае», а ў прафесіі ўсё ж хочацца быць у згодзе з сумленнем, таму ўвесь час трэба было шукаць залатую сярэдзіну. Мы ўсе, маю на ўвазе экспертаў, пасябравалі, але ў плане ацэнак у кожнага быў свой падыход. Прынамсі, я глядзела, наколькі ў таго ці іншага ўдзельніка, незалежна ад вопыту і рэгалій, ёсць перспектыва ў прафесіі. Калі бачыла, што артыст або калектыў можа далей расці, развівацца, быць цікавым гледачу і сабе, галасавала «за»; калі ж адчувалася, што чалавек дасягнуў сваёй столі — што называецца, не крыўдуй, забяры грошы і ідзі. Дарэчы, наконт грошай — асобная цікавая гісторыя. Паводле ўмоў праекта, той з удзельнікаў, хто не ўпэўнены ў сваіх сілах, можа не чакаць вынікаў галасавання, а ўзяць пэўную суму і пакінуць шоу. Дык вось, недзе тры праграмы гэтага ніхто не рабіў, і прадстаўнік галандскай кампаніі — уладальніцы фармату шоу, вельмі здзіўляўся: «Першы раз такое бачу, каб ніхто не браў грошы!» Ці то гэта звышупэўненасць

Баяніст-віртуоз Віталь ВАРАНКО.

у сваіх сілах, ці пераканане загадкавай славянскай душы ў тым, што ўзяць грошы сорамна... Апошняе, я лічу, архіглупства: не часта Першы канал вось так адразу дае артыстам і эфір, і вельмі прыстойную суму. Трэба сказаць, уменне адэкватна сябе ацаніць — вельмі важная якасць для творчага чалавека, і тут я ганаруся нашай суайчынніцай Аленай Пішчыкавай. Яна таксама была ў праекце, вельмі няблага сябе паказала (сачыце за эфірамі, хутка ўбачыце нашу зямлячку ў вельмі прыгожым вобразе!) і, зразумеўшы, што сапернік мацнейшы і ярчэйшы за яе, не разгубілася ў атмасферы тэлевізійнага пафасу і конкурснага мандражу, і ўзяла грошы. Малайчына, паўтару — ганаруся суайчынніцай!

— Магу зразумець, навошта гэты праект Алене і іншым пачаткоўцам — магчымасць заявіць аб сабе, «раскрутка» і ўсё такое. А вось навошта ён Ваню Вабішчэвічу і іншым ужо вядомым беларускім выканаўцам — спроба прабіць столь галавой?

— Ні ў якім выпадку. У нас абсалютна здаровы, цынічны прафесійны разлік. Нам з Ванем было зразумела, што сёння ніякае музычнае спаборніцтва не дасць яму новых вяршыняў — ён ужо ўсё даказаў, што жадаў, сам сабе і слухачам. Аднак, па-першае, заўжды цікава і карысна паварыцца ў творчай кухні такіх тэлепраектаў, абмяняцца вопытам з іншымі музыкантамі; па-другое, для выканаўцы, арыентаванага на рускамоўную аўдыторыю, эфіры на Першым канале лішнімі не бываюць, як не бывае лішняй і праца з іх — не нашымі — заробкамі.

— Ты добра ведаеш знутры тэлешоу «Голас», конкурс «Новая хваля», цяпер і «Пераможцу». Паспяховае выступленне ў падобных праектах сапраўды адкрывае нашым артыстам заманлівыя перспектывы?

— Трэба разумець, што ўсе праекты вельмі розныя. «Новую хвалю», нягледзячы на ўсепературбацыі з конкурсам, я заўжды буду пяшчотна любіць: за дзесяць дзён не толькі сам артыст, але і ўсе суправаджаючыя «пацярпелыя ад шоу-бізнесу», уся ягоная каманда праходзіць унікальныя творчыя ўніверсітэты, майстар-класы па ўсіх складовых шоу-бізнесу, ад сцэнічнага вобраза да аранжыровкі. Нічога падобнага таму, што і як робіць каманда Аляксандра Давыдавіча Рэўзіна, я за ўсё доўгае жыццё ў прафесіі не бачыла і штораз з задавальненнем вучуся ў гэтых настаўнікаў. «Голас» вучыць крыху іншым рэчам: там набіраюць прафесійных вакалістаў і вучаць іх спаборнічаць не толькі з сапернікамі, але і з самім сабой, што далей, то рабіць усё лепш, выступаць у камандзе і, галоўнае, вельмі хутка арыентавацца ў сітуацыі і выдаваць вынік. «Пераможца» і, напрыклад, «Галоўная сцэна» маюць больш жорсткі фармат, патрабуючы ўдыхнуць новае жыццё ў старую музыку. На Першым канале наогул вельмі жорсткія ўмовы працы. Усе мае калегі-рэдактары гатовыя ўсяляк дапамагчы, падказаць, спрацаваць на вынік, каб кожны артыст у «скрыні» быў яркім, бо ад гэтага залежаць і рэйтынгі праекта, і іхні прафесійны статус, — але тэрміны вельмі сціслыя, патрабаванні высокія, і калі ты не справішся — прабач, бывай.

І тым не менш усе гэтыя праекты зʼяўляюцца выдатнай стартавай пляцоўкай для заваявання новага гледача і для развіцця сябе, любімага. Здолееў ты скарыстацца шанцам — будзеш мець вынік.

Дзядзя Ваня на шоу «Голас».

Можна засвяціцца ў адным эфіры і запомніцца больш за фіналістаў, тут усе пытанні да самога артыста.

— Нават самыя наіўныя гледачы здагадваюцца, што на тэлебачанні ўсё не так проста і прыгожа, як паказваюць у кадры: ёсць закулісныя інтрыгі і падводныя камяні. Што варта ўлічваць патэнцыйным зоркам, перш чым кідацца ў расійскія тэлепраекты?

— Я сказала б, што расійскае тэлебачанне — не такое ўжо зубастае пудзіла, якога трэба баяцца. Але варта разумець, што ў кожным конкурсе ёсць свае фарматныя ўмовы, і пры ўсім тваім таленце і арыгінальнасці цябе могуць мякка, але настойліва папрасіць іх выконваць. Калі артыст гатовы да такіх перамен, яму пяцьдзясят пяць разоў усё дапамогуць і падкажуць. Яшчэ адзін момант: у шоу-бізнесе, як, зрэшты, у бізнесе наогул, існуюць інтрыгі, лабіраванне «сваіх» людзей, і трэба разумець, што на нейкім этапе ты можаш з гэтым сутыкнуцца, уключыць галаву і паспрабаваць абысці падобныя моманты. Трэцяя і, напэўна, галоўная заўвага — да ўдзелу ў праекце трэба загадзя рыхтавацца! Спадарства, сёння на YouTube ёсць усё і пра ўсё, у Instagram можна знайсці амаль усіх музычных рэдактараў Першага канала. Адзін з іх пастаянна праводзіць прамыя эфіры і адказвае на пытанні патэнцыйных удзельнікаў таго ж «Голасу», а тэлефон прадзюсара Яўгена Арлова ведае палова Масквы — так што не паляніцеся пацікавіцца, што ды як. І тады ўсё атрымаецца.

— Калі параўноўваць беларускія і расійскія праекты знутры — праўда, што нашы больш бяззубыя ў сэнсе крытыкі артыстаў? Маўляў, нікога не хочацца пакрыўдзіць?

— Ёсць момант крыўдаў і крыўдачак у адказ на крытыку, але не ў гэтым асноўнае пытанне. Я вельмі цёпла ўспамінаю «Акадэмію талентаў» на АНТ, дзе давялося папрацаваць, і мяркую, што гэты праект мог бы не саступіць «Голасу». Але ёсць нюансы, скажам, трансляцыі сігналу — на мантажы бачыш адну карцінку, а на экране — зусім іншую, значна менш якасную, ад якой адразу зʼяўляецца адчуванне мястэчковасці. Другі момант: Расію выручае вялікая геаграфія, а ў нас проста няма такой колькасці прафесійных кадраў, з якімі можна хутка і якасна зляпіць шоу-цукерку. Затое хапае «маладых талентаў», у якіх пасля аднаго-двух тэлеэфіраў з неверагодный хуткасцю «адрастаюць» і німб, і карона, і пачынаюцца такія капрызы, што мама дарагая! Даводзіцца працаваць з тым, што ёсць. А глядач міжволі параўноўвае тое, што робім мы, і тое, што ён бачыць на расійскіх тэлеканалах, — і, як правіла, параўнанне не на нашу карысць.

— О, я ведаю дзве самыя частыя рэакцыі гледачоў: «Хто гэтыя людзі?!» — калі артыст чагосьці дасягае ў Беларусі, і «Дык гэта ж наш!» — калі той жа артыст «выстраліў» у расійскім ці ўкраінскім тэлешоу.

— Яшчэ гадоў пяць-шэсць таму такія рэакцыі вельмі выразна прасочваліся, а сёння, на мой погляд, усё крыху змазаліся. У прыватнасці, сітуацыя з «Naviband» гэта пацвердзіла. Музыканты яшчэ далёка не архімегавыканаўцы, ім ёсць куды расці, але штосьці ў іх такое шчырае, сапраўднае праявілася, што сёлета выступленне нашых артыстаў на «Еўрабачанні» выклікала пазітыўныя эмоцыі, а не бязглуздую заўсёдную крытыку.

Дарэчы, калі мы самі сябе звыкла недаацэньваем, то сярод расійскіх дзеячаў шоу-бізнесу існуе меркаванне, што ў нашай краіне неймаверная колькасць таленавітых людзей. На кожным кастынгу многія выхадцы з Беларусі, прычым пераважна з рэгіёнаў, паказваюць сябе так ярка, што проста сківаць з падлогі падбіраеш. І нават калі яны не трапляюць у канкрэтны праект, іх адзначаюць і запрашаюць потым на розныя фестывалі.

— На беларускім тэлебачанні няма свайго «Голасу» — таму, што мы яшчэ не дараслі або таму, што ён наогул не патрэбны?

—Усё значна працэй: гэта занадта дарога. Беларускія тэлевізійнікі, магчыма, і не замарочваліся б, не выдумлялі ўласныя шоу талентаў, а набылі ўжо гатовы фармат і гналі б па накатанай, балазе франшызу сёння могуць сабе дазволіць набыць нават Нігерыя і Ангола. Аднак ўласна вытворчасць, прадакшн — кожная перадача вылівае ўшалёныя грошы, пачынаючы ад тэхнічнага абсталявання пляцоўкі да афармлення, і ніводны з існуючых беларускіх тэлеканалаў проста не пацягне гэтыя ўмовы.

І ўсё ж асабіста я лічу, што такі праект нам вельмі патрэбны — можа, на раскручаны брэнд прыйшлі б тыя, хто сёння едзе ў Маскву, і ўсе разам зрабілі якаснае беларускае шоу.

Вікторыя ЦЕЛЯШУК.
tselyashuk@zviazda.by

«СМАЧНАЕ ЛЕТА СА «ЗВЯЗДОЙ»

Калі вы падпісаліся на газету «Звязда» на III квартал або на II паўгоддзе 2017 года — запаўняйце картку ўдзельніка, выразайце і дасылайце да 8 ліпеня 2017 года ў рэдакцыю на адрас: 220013, г. Мінск, вул. Б. Хмяльніцкага, 10А.

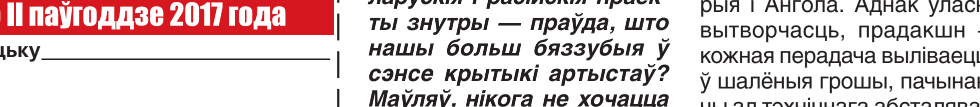

Набор мебели садовой Tarifa lounge wikbrw-std lounge

Сярод падпісчыкаў 12 ліпеня 2017 года будуць разыграны 7 мангалаў Forester і суперпрыз — набор садовай мэблі Tarifa longe. Вынікі будуць апублікаваны ў газеце «Звязда» да 22 ліпеня 2017 г.

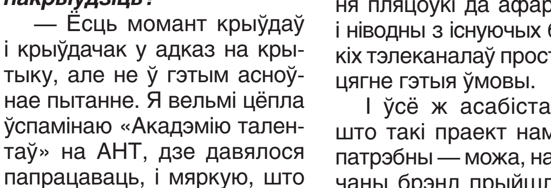

Мангал Forester BC-781 с шампурами

Прызы можна будзе атрымаць у рэдакцыі па 30 верасня 2017 г. пры падачы квітанцыі аб падпісцы на «Звязду» на III квартал або II паўгоддзе 2017 г. і пашпарта. Пасля 30 верасня выдача прызоў спыняецца і прэтэнзіі падпісчыкаў не прымаюцца. Умовы рэкламнай гульні «Смачнае лета са «Звяздой» чытайце ў нумары 95 газеты «Звязда» ад 23.05.2017 г.

Тэлефон для даведак: (017) 284 44 04.

Тэрмін правядзення гульні — з 26.05.2017 па 30.09.2017.

Пасведчанне аб дзяржаўнай рэгістрацыі №3002 ад 16.05.2017 г., выдадзена Міністэрствам антыманапольнага рэгулявання і гандлю Рэспублікі Беларусь.

Картка ўдзельніка — падпісчыка «Звязды» на III квартал або II паўгоддзе 2017 года

Прозвішча, імя, імя па бацьку ____________________

____

Падпіска афармлена і аплачана ў ____________________
(аддзяленне сувязі)

на III квартал або II паўгоддзе 2017 года

Хатні адрас і тэлефон (абавязкова) [ ] (індэкс) ________

____

____

Удачы ў розыгрышы!

■ Сядзі і глядзі

Кіно для прыемнага вечара

Што: **«ВЯЧЭРА З ПРЫДУРКАМ»**
Калі і дзе: **«Беларусь 3», 25 чэрвеня ў 21.10**

Раз на тыдзень заможны выдавец П'ер ладзіць сяброўскую забаву: вячэру, на якую кожны запрашае недалёкага госця, з якога ўсе кпяць і здзекуюцца, а той гэтага нават не разумее. Чый «падапечны» больш за ўсіх весяліць кампанію, той з сяброў і выйграе ў гэтым спаборніцтве.

Аднойчы П'ер вымушаны з-за траўмы адмяніць вячэру. Да таго ж менавіта ў гэты дзень ад яго сыходзіць жонка, якая не падтрымлівае жорсткія забавы мужа. А вось пакліканы ў госці «прыдурак» — падатковы інспектар, — наадварот, прыходзіць, і толькі на яго дапамогу можа разлічваць амаль нерухомы герой. Вось тут і пачынаецца сапраўдная камедыя...

Дарэчы, экранізацыя гэтага французскага тэатральнага хіта мела вялікі поспех і спарадзіла цэлы шлейф рымейкаў у Галівудзе і Балівудзе.

Што: **«МАЛІСА Ў КРАІНЕ ЦУДАЎ»**
Калі і дзе: **АНТ, 24 чэрвеня ў 0.15**

Гэта, магчыма, самае арыгінальнае на сёння прачытанне вядомага твора Льюіса Кэрала. Пачаць хоць бы з таго, што галоўная гераіня — амерыканская студэнтка, якая воляй лёсу трапіла ў Лондан, а там — проста пад колы чорнага таксі. Ачуняла Маліса з чорнай дзіркай на месцы памяці і ў нязвыклым месцы — ні многа ні мала, як у Краіне цудаў, праз якую трэба прайсці, каб даведацца, хто яна і адкуль, ды атрымаць шанц вярнуцца дадому.

Далей — болей: у вобразе Чэшырскага ката з'яўляецца дыджэй з рэкламнага плаката, задачы Шляпніка выконвае «мама» лонданскіх дзяўчат няцяжкіх паводзін, а Белы Трус раз'язджае на таксі — ды што там, водзіць яго! Словам, на экране казка для дарослых, гратэск і вар'яцтва, шчодра прыпраўленыя адметным брытанскім гумарам і запамінальным саўндтрэкам. Фільм можна палюбіць або ўзненавідзець, а вось проста прайсці міма не атрымаецца.

Што: **«КАЗКА ПРА ЗГУБЛЕНЫ ЧАС»**
Калі і дзе: **МІР, 23 чэрвеня ў 23.20**

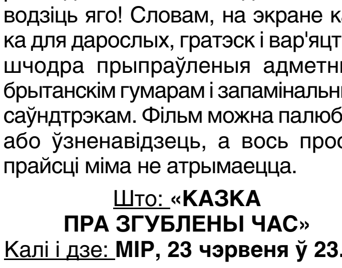

Сюжэт фільма, які быў зняты больш як паўстагоддзя таму паводле казкі Яўгена Шварца, пры ўсёй сваёй архаічнасці актуальны і сёння. Мо нават больш, чым раней, бо тэмп жыцця паскорыўся ў разы, і многім з нас было б няблага ўзяць урокі тайм-менеджменту.

Ці многія людзі заўважаюць, колькі часу марнуюць штодня на пустыя і непатрэбныя справы? Між тым час — рэдкая каштоўнасць, і менавіта яго адбіраюць у нядбайных бесталковых школьнікаў чацвёра злых чараўнікоў, каб вярнуць сабе маладосць. Крэкс, пэкс, фэкс — і школьнікі пасівелі, а чараўнікі ператварыліся ў дзяцей. А каб вярнуць усё на ранейшыя месцы, у недарэк ёсць толькі адзін шанц — паспець да захаду сонца знайсці хатку чараўнікоў і перавесці назад стрэлкі гадзінніка...

Панядзелак, 19 чэрвеня

Беларусь 1

6.00, 7.20, 8.15 Добрай раніцы, Беларусь!
7.00, 8.00 (з сурдаперакладам), **9.00, 12.00, 15.00, 19.00, 23.45** Навіны.
7.05, 8.05 Навіны эканомікі.
7.10, 8.10, 19.40, 23.25 Зона Х.
9.10 Галоўны эфір.
10.20 Кулінарная дыпламатыя.
11.00, 13.00, 16.00 90 секунд.
11.05, 13.05 Меладрама «Андрэйка».***
15.15, 18.40 Навіны рэгіёна.
15.25 Меладрама «Каханне на сене».*
17.35 Беларуская часінка.
19.20 Арэна.
20.00 Серыял «Гаспадыня».***
21.00 Панарама.
21.45 Серыял «След».***
0.05 Дзень спорту.
0.15 Серыял «Паляўнічыя на брыльянты».***

Беларусь 2

7.00 Тэлераніца.
9.00, 18.35, 22.50 Тэлебарометр.
9.30 Капейка ў капейку.
10.05 Кіслы comment.
10.15 Камедыя «Горад прывідаў».***
12.00 «Свет навыварат». Трэвел-шоу.
12.50 Рэпарцёр.
13.40 Два рублі.
14.00 Серыял «Шчаслівыя разам-5».***
15.00 «Калі мы дома». Скетчкам.***
16.00 «Каханне анлайн». Рэаліці-шоу.
17.05 Анімацыйны фільм «Мадагаскар-2».*
19.15 Суперлато.
20.10 «Вяселле ўслепую». Рэаліці-шоу.
21.20, 22.05 «Вярніце мне прыгажосць». Медыцынскае рэаліці.
22.00 КЕНО.
22.55 Трылер «Слепата».***

Беларусь 3

7.00 «Дабраранак».
7.40 «Беларуская кухня». Халадзец.
8.10, 12.00, 20.15 «Калейдаскоп». Навіны культуры.
8.25, 12.15, 20.30 «Гэты дзень».
8.30 «Майстры і куміры». Заслужаная артыстка Рэспублікі Беларусь Надзея Мікуліч.
9.25, 13.40 «Вязень замка Іф». Драма. 1-я серыя.*
10.35 «Навукаманія».
11.05 «Славянскі базар» у Віцебску-2009».
12.20 «Наперад у мінулае».
12.45 «Нацыянальны хіт-парад».
14.45 «Тэатр у дэталях». Спектакль Нацыянальнага акадэмічнага драматычнага тэатра імя М. Горкага «Пясняр».
15.15 «...пасля Візантыі». Дак. фільм.*
16.40, 21.05 «Ваенны ўрач». Юрый Вараб'ёў.*
17.20, 21.45 «Знак бяды». Драма (з субцітрамі).*
19.50 «Майстэрня». Гісторыя аднаго мастака. Рыгор Сітніца.
20.40 «Калыханка».

Беларусь 5

8.00 Лёгкая атлетыка. Брыльянтавая ліга. Стакгольм.
9.20 Гандбол. Кваліфікацыя да ЧЕ 2018. Мужчыны. Беларусь — Сербія.
10.55 Валейбол. Еўраліга. Жанчыны. Беларусь — Фінляндыя.
13.00, 21.50 Тэніс. Турнір WTA.
15.55, 23.35 Баскетбол. Чэмпіянат Еўропы. Жанчыны. Беларусь — Турцыя. (У перапынку — Спорт-цэнтр.)
17.50 Футбол. Кубак канфедэрацый. Аўстралія — Германія. (У перапынку — Спорт-цэнтр.)
19.50 PRO спорт. Вынікі тыдня.
20.35 Гандбол над Бугам.
21.05 Час футбола.
23.25 Спорт-цэнтр.

АНТ

6.00, 6.30, 7.00 (з субцітрамі), **7.30, 8.00** (з субцітрамі), **8.30, 9.00** (з субцітрамі), **11.00, 13.00, 16.00, 18.00** (з субцітрамі), **20.30** Нашы навіны.
6.05, 8.05 «Наша раніца».
9.05 Кантуры.
10.00 «Жыць здарова!»*
11.05, 13.05, 16.15, 18.15 (з субцітрамі), **21.00** Навіны спорту.
11.10 «Модны прыгавор».
12.10, 23.45 «Сам-насам з усімі».***
13.10 «Мужчынскае/Жаночае».***
14.15, 16.20 «Час пакажа».***
16.55 «Давай пажэнімся!»***
18.20 «Кантрольная закупка».
18.55 «Удача ў прыдачу!» Дзённік.
19.00 «Чакай мяне».
20.00 Час.
21.05 Серыял «Мажор».***
23.05 «Вячэрні Ургант».***
0.40 Начныя навіны.

СТБ

6.00, 7.30, 10.30, 13.30, 16.30, 19.30, 22.30 «24 гадзіны».
6.10, 17.25 «Міншчына».
6.20, 7.45 «Раніца. Студыя добрага настрою».
7.40, 20.10, 23.00 «СТБ-спорт».
8.30 «Тыдзень».
9.25, 17.35 «Званая вячэра».
10.40 «Вялікае снеданне».
11.20 «Усім па катку».***
11.50, 23.55 «Меч». Серыял.***
13.50 «Залатая калекцыя беларускай песні» ў Бабруйску.
16.15 «Вадзіць па-руску».***
16.50 «Вялікі горад».
18.35 «Самыя шакіруючыя гіпотэзы».***
20.00 «Сталічныя падрабязнасці».
20.15 «Ваенная тайна».***
23.05 «Тайны Чапман».***
1.30 «Соль». Музычнае шоу. «Ногу свело».***

МІР

6.00 М/ф «Маша і Мядзведзь».0
7.00 Добрай раніцы, свет!***
8.35 «Няма праблем».* **
10.00 «Цяжар абеду».*
10.30 «Любімыя акцёры», Яфім Капелян.*
11.00, 13.15 Серыял «Сямнаццаць імгненняў вясны».*
13.00, 16.00, 19.00 Навіны (бягучы радок).
15.00 Дак. фільм «Сямейныя драмы».***
16.15 Серыял «Вяртанне Мухтара-2».***
19.20 Серыял «Закон і парадак».* **
23.10 Маст. фільм «Апошні забой».***
0.50 Серыял «Крутыя берагі».***
3.45 Серыял «Абаронца».***

РТР—Беларусь

7.00 «Раніца Расіі».
10.00 «Карціна свету».
10.55 Надвор'е на тыдзень.
11.00, 14.00, 17.00, 20.00 Весткі.
11.40 «Вялікая ўдача».
12.30 Ток-шоу «Што адбываецца».
13.35 «Наша справа».
13.50, 16.50, 19.50, 23.00 Навіны — Беларусь.
14.35 «Пра самае галоўнае». Ток-шоу.
15.40 «Прамы эфір».
17.20 Серыял «Пыльная работа».
19.15, 20.40 Серыял «Чэрнобыль».
22.00, 23.10 Серыял «Плюс Любоў».
0.00 «Спецыяльны карэспандэнт».

НТБ—Беларусь

5.55 «Астрапрагноз».
6.00, 7.00, 8.00, 10.00, 13.00, 16.00, 19.00 Сёння.
6.05 «Цуд тэхнікі».
7.10, 8.05 Серыял «Вісякі».***
8.55 Серыял «Мухтар. Новы след».***
9.45 «За мяжой».
10.20 Серыял «Ляснік».***
12.00 Суд прысяжных.
13.25, 16.30 Агляд. Надзвычайнае здарэнне.
14.00 «Новыя рускія сенсацыі».*
15.00 «Ты не паверыш!»*
17.05 Серыял «Сведкі».***
19.45 Серыял «Маёр Сакалоў. Гульня без правіл».***
23.05 «НЗ.by».
23.25 «Вынікі дня».
23.55 Серыял «Пагоня за ценем».***

8 канал

7.00, 15.55, 19.15, 21.05, 23.55 «Надвор'е».
7.05 М/ф «Прыгоды братца Труса».
8.15 Серыял «Выратаваць боса».
9.00, 17.20 Серыял «Грандатэль».
10.20 Дак. фільм «Дзецям пра зверанят».
10.45 «Сябры дзядулі Марка».
11.00 Меладрама «Каханне і галубы».
12.45, 19.20 Серыял «Шэрлак».
14.20 Меладрама «Адзінокім даецца інтэрнат».
16.00 «Мультпарад».
16.25 Серыял «Я кахаю».
18.45 «Вяселле па разліку».
20.50 «Вечарніца».
21.10 Трылер «Падвойны агент».
23.10 Серыял «Тыран».

ВТБ

6.00 «Турбаміксер».***
7.00, 3.20 М/ф «Ёка».0
7.30, 3.40 М/ф «Фіксікі».0
7.50, 4.00 М/ф «Смяшарыкі».0
8.10 М/ф «Тры каты».0
8.30, 4.20 «Ералаш».0
9.30 Баявік «Бой з ценем 3D: апошні раўнд».***
12.00, 2.15 «Дурні і дарогі».***
12.30, 5.10 Серыял «Метад Лаўровай».***
13.30 «Паспець за 24 гадзіны».***
14.30 Меладрама «Хатняя прыслужніца».***
16.20 Серыял «Закрытая школа-3».***
17.20 Серыял «Сям'я 3D».***
17.50, 23.25 «Уральскія пельмені».***
19.00 Серыял «Атэль «Элеон»-2.***
20.10 Серыял «Дах свету».***
21.20 Камедыя «Шэкспіру і не снілася».*
0.00 Серыял «Карабель».***
0.50 Серыял «Васьмідзясятыя-5».***
1.15 «Лаві момант».***
1.35 Серыял «Бязмоўны сведка».***
2.40 «Не можа быць!»***

Культура

7.00 «Еўраньюс».
10.00, 15.00, 19.30, 23.15 Навіны культуры.
10.15, 1.40 «Назіральнік».
11.15 «Жылі тры халасцякі». Маст. фільм.
13.30 «Па слядах касмічных прывідаў». Дак. фільм.
13.55 «Луцый Аней Сенека». Дак. фільм.
14.05 «Лінія жыцця». Маквала Касрашвілі.
15.10 «Басанож у парку». Маст. фільм.
16.50 «Астравы». Сяргей Філіпаў.
17.30 Жыццё цудоўных ідэй. «Падарожжа ў паралельныя сусветы».
18.05 Аляксандр Сладкоўскі і Дзяржаўны сімфанічны аркестр Рэспублікі Татарстан. С. Рахманінаў. Сімфанічная паэма «Востраў мёртвых».
18.55 Сусветныя скарбы.
19.15 «Добрай ночы, малыя!»
19.45 Галоўная роля.
20.00 Штучны адбор.
20.40 «Роўная найвялікшым бітвам». Дак. серыял.
21.25 «Каломба». Серыял.
23.30 Мастсавет.
23.35 «Тым часам».
0.20 «Паўстанак». Маст. фільм.
1.35 «Роберт Бёрнс». Дак. фільм.
2.40 П. Чайкоўскі. Урачыстая ўверцюра «1812 год».

Настальгія

6.00 «Марафон-15. Старт». 1993 год.***
6.50, 8.00, 11.20, 17.50, 20.20, 21.40, 23.00, 2.05, 3.40, 5.00 Музычная настальгія.*
7.00 «Творчы вечар Аркадзя Арканава». 1990 год.*
8.15 Праграма «Тэма» з Уладзіславам Лісцьевым: «Па абодва бакі закона». 1992 год.***
9.00 «Быў час». 2009 год.***
9.55 Маст. фільм «Палёты ў сне і наяве».***
11.30 Серыял «33 квадратныя метры. Дачныя гісторыі».***
12.00 «Ранішняя пошта». 1989 год.*
12.35 «...Да 16 і старэйшым». 1988 год.***
13.25 «КВЗ-87». НДУ — ДДУ.***
15.10 «Зямля — Паветра». Дэцл. 2003 год.***
16.30 Маст. фільм «Кантрабанда».***
18.00 «СевАлогія» з Севам Наўгародцавым: «Акварыум». 2005 год.***
19.10 Тэлефільм «Жыццё Мацвея Кажамякіна». 1-я частка.***
20.35 «Час пік» з У. Лісцьевым. 1994 год.*
21.00, 3.00 «Мінулы час».*
22.00 «Народжаныя ў СССР».*
23.20 «Сядзі і глядзі». Музычна-парадыйная праграма.***
23.35 «Час пік» з Андрэем Разбашам.*
0.00 «Да і пасля паўночы». Выпуск ад 29.09.1990 года.***
2.15 Фільм-спектакль «Тэатральныя гісторыі». 1976 год.*
4.00 «Колба часу».***

EuroSport 1

3.00, 11.30, 16.00, 21.30 Аўтагонкі. «24 гадзіны Ле-Мана».
4.00, 12.35, 17.30, 1.30 Тэніс. Турнір АТР. Фінал.
5.00, 13.30, 18.30, 0.30 Тэніс. Турнір WTA. Фінал.
6.00, 9.30, 23.00 Футбол. Чэмпіянат MLS.
7.30, 10.30, 17.00, 19.30, 22.30 Супербайк. Этап чэмпіянату свету.
9.00, 15.00, 20.35, 2.30 Веласпорт. «Рут-дзю-Сюд».
11.00 Ралі. ERC.
12.30, 20.30 Зімовыя віды спорту. «У пагоні за гісторыяй». Ліндсі Вон.
14.30 Веласпорт. «Тур Славеніі».
23.30 Футбол. «ФІФА».
0.00 Watts.

Кінакамедыя

0.30 Камедыя «Як выйсці замуж за мільярдэра».***
2.15 Камедыя «Выпадковы муж».***
3.55, 14.20, 15.10 «Камедыянты (Шоу)».***
5.00 Камедыя «Любоўны пераплёт».***
6.40 Камедыя «Вясёлыя і загарэлыя».***
8.25 Прыгоды «Востраў шанцавання».*
9.55 Меладрама «Чаго хочуць жанчыны?»***
12.10 Камедыя «Праклён нефрытавага скарпіёна».***
14.00, 14.50, 15.40 Скетчкам «Паміж намі».***
16.00 Камедыя «Дазвольце цябе пацалаваць».***
17.40 Камедыя «Загадана акаціць».***
19.30 Камедыя «Місія: неадэкватная».***
21.10 Камедыя «Міс Пецігру жыве сённяшнім днём».***
22.50 Меладрама «Фанаткі на сняданак не застаюцца».***

ТБ3

6.00 М/ф.
8.25 «Доктар І...» ***
8.55, 19.05, 2.50 «Вузел лёсу». Серыял.***
10.30 «Судовыя страсці». Дак. серыял.***
12.10 «Асцярожна, махляры!»***
12.40 «Без падману».***
13.30 «Можаце зваць мяне татам». Маст. фільм.***
15.20 «Вяселле і развод».***
16.10 «Спатканне з зоркай».***
17.20, 4.25 «Алена Якаўлева. Жанчына на мяжы». Дак. фільм.*
18.10 «Цікаўная Варвара». Серыял.*
20.55, 2.05 «Ежа, я люблю цябе».***
21.50 «Рэвізора».***
23.15 «Вокладка».***
23.45 «Звышнатуральнае». Серыял.***
0.30 «Брус Усемагутны». Камедыя.*
5.05 «Часова даступны».*

ТБ1000

6.10, 18.30 На краі.***
7.50 Салодкі лістапад.*
10.10 Выратаванне.***
11.55 Філосафы: урок выжывання.*
14.00 Востраў праклятых.***
16.35 Нешта навенькае.***
20.10 Іншыя.***
22.15 Неверагоднае падарожжа містара Співета.
0.20 Версальскі раман.****
2.30 Параноя.*
4.20 Хоць раз у жыцці.***

ТБ1000 Рускае кіно

6.20 Дзень выбараў-2.*
8.30 Кококо.****
10.15 Анёлы рэвалюцыі.***
12.30 Старое добрае кіно. Паляванне на аднарога.***
14.10 За сустрэчу.***
16.00 Я таксама хачу.****
17.40 Юр'еў дзень.***
20.20 Тэрмінова выйду замуж.***
22.30 Бліндаж. Серыя 1-я.*
0.40 Халодны фронт.****
2.30 Дзве жанчыны.*
4.30 Прагулка.*

National Geographic

6.00, 13.25 Гульні розуму.*
6.45, 5.35 Навуковыя недарэчнасці.*
7.55, 10.20, 14.55 Мегазаводы.*
8.45, 11.05, 15.40 Міжнародны аэрапорт Дубай.*
9.30, 22.35 Геній.***
11.50, 16.30, 19.30, 23.25, 2.30 Расследаванні авіякатастроф.*
12.40, 18.45, 21.50, 1.45, 4.50 Космас: прастора і час.*
14.10 Чалавек супраць YouTube.*
18.00, 21.00, 0.55, 4.00 Прарыў.*
20.15 Аўта-SOS.*

Discovery

8.00, 14.00, 0.00, 3.50 Выжыць любой цаной.***
9.00, 15.30, 21.30, 5.55 Як гэта ўстроена?*
9.30, 15.00, 21.00, 5.30 Як гэта зроблена?*
10.00, 16.00, 23.00, 7.10 Паляўнічыя на рэліквіі.*
10.30, 16.30, 23.30, 7.35 Паляўнічыя на склады.***
11.00 Востраў.***
17.00, 22.00, 6.20 Махінатары.*
18.00, 1.00 Як працуюць машыны.*
19.00, 2.00 Голыя і напалоханыя.***
20.00, 2.55 Аляска: сям'я з лесу.***
4.40 Маланкавыя катастрофы.***

0 — без узроставых абмежаванняў; * — дзецям да 12 гадоў прагляд фільма дазволены ў суправаджэнні бацькоў або педагога; ** — дзецям да 14 гадоў прагляд фільма дазволены ў суправаджэнні бацькоў або педагога; * — фільм дазволены для паказу гледачам, старэйшым за 16 гадоў; **** — фільм дазволены для паказу гледачам, старэйшым за 18 гадоў; Э18 — эратычны фільм, дазволены для паказу гледачам ад 18 гадоў.**

Аўторак, 20 чэрвеня

Беларусь 1

6.00, 7.20, 8.15 Добрай раніцы, Беларусь!
7.00, 8.00 (з сурдаперакладам), **9.00, 12.00, 15.00, 19.00, 0.20** Навіны.
7.05, 8.05 Навіны эканомікі.
7.10, 8.10, 19.40, 23.5 Зона Х.
9.10, 10.05, 22.00 Серыял «След».***
10.00, 13.00, 16.00 90 секунд.
11.00 Дзіцячы доктар.
11.35, 12.10, 20.00 Серыял «Гаспадыня». Заключная серыя.***
13.05 Дзень у вялікім горадзе.
14.00 Серыял «Маёр і Магія».***
15.15, 18.40 Навіны рэгіёна.
15.25 Нашы.
15.45, 16.05 «Выратуйце нашу сям'ю».***
17.35 Беларуская часінка.
19.20, 0.00 Сфера інтарэсаў.
21.00 Панарама.
21.45 Спецыяльны рэпартаж Агенцтва тэлевізійных навін.
0.35 Дзень спорту.
0.50 Серыял «Паляўнічыя на брыльянты».***

Беларусь 2

7.00 Тэлераніца.
9.00, 22.05 Тэлебарометр.
9.05, 18.50 Меладрама «Жамчужына палаца».*
10.15 Рэальны свет.
10.45, 16.35 Серыял «Кухня».***
11.50, 22.10 «Бітва экстрасэнсаў. 11-ы сезон. Апакаліпсіс».
14.10, 17.45 «Паненка-сялянка». Рэаліці-шоу.
15.20 «Пін_код». Інтэрактыўны маладзёжны праект.
16.05 «Багіня шопінгу». Фэшншоу.
20.05 «Тата папаў». Сямейнае рэаліці-шоу.
22.00 Спортлато 6 з 49, КЕНО.

Беларусь 3

7.00 «Дабраранак».
7.40 «Беларуская кухня». Грачанікі.
8.10, 12.00, 20.15 «Калейдаскоп». Навіны культуры.
8.25, 12.15, 14.50, 20.30, 23.15 «Гэты дзень».
8.30, 18.35 «Фурцава». Драма. 1-я серыя.***
9.25, 13.40 «Вязень замка Іф». Драма.*
10.30 «Камертон». Майстар кітайскага жывапісу Марына Эльяшэвіч.
11.00, 14.55 «Чатыры танкісты і сабака». Маст. фільм.*
11.50 М/ф.0
12.20 «Наперад у мінулае».
12.50 «Тэатр у дэталях». Спектакль Нацыянальнага акадэмічнага тэатра імя Янкі Купалы «Выкраданне Еўропы, альбо Тэатр Уршулі Радзівіл».
13.15 «СССР — музыка пад забаронай». Гурт «Наутилус Помпилиус».
15.45 Канцэрт ансамбля песні і танца «Спадчына» Палаца культуры г. Маладзечна.
16.30, 21.05 «Стралковая зброя Другой сусветнай». Дак. фільм. 1-я серыя.*
17.10, 21.45 «Алегра з агнём». Баявік.*
19.30 «Ваша лато», «Пяцёрачка».
20.00 «Белавежская пушча».
20.40 «Калыханка».
23.20 «Святло далёкай зоркі». Памяці тэатральнага рэжысёра, народнага артыста Беларусі Валерыя Раеўскага.

Беларусь 5

7.40 Футбол. Кубак канфедэрацый. Аўстралія — Германія.
9.25 Гісторыя Кубка канфедэрацый. Дак. фільм.
10.20 Баскетбол. Чэмпіянат Еўропы. Жанчыны. Беларусь — Турцыя.
12.00 Час футбола.
12.45 PRO спорт. Вынікі тыдня.
13.30, 23.30 Тэніс. Турнір WTA.
18.55 Баскетбол. Чэмпіянат Еўропы. Жанчыны. Плэй-оф. (У перапынку — Спорт-цэнтр.)
20.45 Футбол. Беларусбанк — чэмпіянат Беларусі. ФК «Гомель» — «Крумкачы» (Мінск). (У перапынку — Спорт цэнтр.)
22.50 Спорт-цэнтр.
23.00 Спорт-кадр.

АНТ

6.00, 6.30, 7.00 (з субцітрамі), **7.30, 8.00** (з субцітрамі), **8.30, 9.00** (з субцітрамі), **11.00, 13.00, 16.00, 18.00** (з субцітрамі), **20.30** Нашы навіны.
6.05, 8.05 «Наша раніца».
9.05 «Жыць здарова!»*
10.20 «Смак».*
11.05, 13.05, 16.15, 18.15 (з субцітрамі), **21.00** Навіны спорту.
11.10 «Модны прыгавор».
12.10, 23.45 «Сам-насам з усімі».***
13.10 «Мужчынскае/Жаночае».***
14.15, 16.20 «Час пакажа».***
16.55 «Давай пажэнімся!»***
18.20 «Адвароты адлік». «Бежанцы 21 стагоддзя».***
18.55 «Удача ў прыдачу!» Дзённік.
19.00 «Няхай гавораць».***
20.00 Час.
21.05 Серыял «Мажор».***
23.00 «Вячэрні Ургант» у Санкт-Пецярбургу.***
0.40 Начныя навіны.

СТБ

6.00, 7.30, 10.30, 13.30, 16.30, 19.30, 22.30 «24 гадзіны».
6.10, 17.25 «Меншчына».
6.20, 7.45 «Раніца. Студыя добрага настрою».
7.40, 20.10, 23.00 «СТБ-спорт».
8.30, 23.25 «Тайны Чапман».***
9.30, 17.35 «Званая вячэра».
10.40, 18.35 «Самыя шакіруючыя гіпотэзы».***
11.30 «Глядзець усім!»***
11.50, 0.15 «Меч». Серыял.***
13.50 «Участак лейтэнанта Качуры». Серыял.***
15.40 «Вадзіць па-руску».***
16.00 «Цэнтральны рэгіён».
16.50 «Салдаты і афіцэры». Серыял.
20.00 «Сталічныя падрабязнасці».
20.15 «Тэрыторыя памылак».***
21.55 «Глядзець усім!»***
23.05 «Аўтапанарама».

МІР

6.45 М/ф «Маша і Мядзведзь».0
7.00 Добрай раніцы, свет!***
8.35 «Няма праблем».***
10.00 «Любімыя акцёры», Яўген Еўсцігнееў.*
10.30, 13.15 Серыял «Сямнаццаць імгненняў вясны».*
13.00, 16.00, 19.00 Навіны (бягучы радок).
15.00 Дак. фільм «Сямейныя драмы».***
16.15 Серыял «Вяртанне Мухтара-2».***
19.20 Серыял «Закон і парадак».***
23.10 Маст. фільм «Блазан і Венера».***
0.55 Серыял «Крутыя берагі».***
3.50 Серыял «Абаронца».***

РТР—Беларусь

7.00 «Раніца Расіі».
11.00, 14.00, 17.00, 20.00 Весткі.
11.40 «60 хвілін». Ток-шоу.
13.00 «Пакой смеху».
13.50, 16.50, 19.50, 23.00 Навіны — Беларусь.
14.35 «Пра самае галоўнае». Ток-шоу.
15.40 «Прамы эфір».
17.20 Серыял «Пыльная работа».
19.15, 20.40 Серыял «Чэрчыль».
21.40 «Простыя пытанні» з Ягорам Хрусталёвым.
22.00, 23.10 Серыял «Плюс Любоў».
0.00 «Вечар з Уладзімірам Салаўёвым».

НТБ—Беларусь

5.55 «Астрапрагноз».
6.00, 7.00, 8.00, 10.00, 13.00, 16.00, 19.00 Сёння.
6.05 «Мы і навука. Навука і мы».
7.10, 8.05 Серыял «Вісякі».***
8.55 Серыял «Мухтар. Новы след».***
9.40, 23.05 «НЗ.by».
10.20 Серыял «Ляснік».***
12.00 Суд прысяжных.
13.25, 16.30 Агляд. Надзвычайнае здарэнне.
14.05 Серыял «Дарожны патруль».***
17.05 Серыял «Сведкі».***
19.45 Серыял «Маёр Сакалоў. Гульня без правіл».***
23.25 «Вынікі дня».
23.55 Серыял «Пагоня за ценем».***

8 канал

7.00, 15.55, 19.10, 21.05, 23.55 «Надвор'е».
7.05 М/ф «Прыгоды Леа».
8.15 Серыял «Выратаваць боса».
9.00, 17.50 Серыял «Грандатэль».
10.15 «Сябры дзядулі Маркa».
10.30 «Мой любімы гадавaнец».
11.00 Трылер «Саюзнікі».
13.00, 19.15 Серыял «Шэрлак».
14.30 Драма «Заказ».
16.00 «Мультпарад».
17.00 Серыял «Паміж намі кажучы».
20.50 «Вечарніца».
21.10 «Даведнік па краінах і кантынентах».
21.20 Драма «Вяртанне».
23.10 Серыял «Тыран».

Зрэшты мітрэнга адолела

Штотыдзень у эфіры тэлеканала «Беларусь 3» тэлевіктарына «Размаўляем па-беларуску». Для таго каб стаць яе ўдзельнікамі, неабходна зайсці на сайт tvrgomel.by або 3belarus.by і праз банер «Размаўляем па-беларуску» запоўніць заяўку на каманду з трох чалавек. Ну, а праверыць свае веданне роднай мовы пасля таго, як праграма выйшла ў эфір, можна з дапамогай «Звязды». Ці ведалі вы, што:

мітрэ́нга (разм.) — неспакой, непрыемнае здарэнне. *Тая самая трывога;*

фініфць — эмаль для нанясення ўзору на фарфор, метал. *Фініфцевы пярсцёнак;*

цэхін — венецыянская залатая манета. *Карані слова ідуць з італьянскай мовы;*

міну́скулы — дробныя літары ў почырках старажытнай пісьменнасці. *Паходзіць ад лацінскага minusculus — вельмі малы;*

зрэ́шты — аднак, усё ж. *Раман цікавы, зрэшты не ва ўсіх месцах;*

за́саб (прысл.) — запар, без перапынку *«Васіль некалькі разоў засаб пацалаваў таварыша», — чытаем у Цішкі Гартнага;*

піць кроў — 1) бязлітасна эксплуатаваць каго-небудзь, даводзіць да беднасці; 2) мучыць каго-небудзь, прычыняць пакуты. *Беларусы яшчэ скажуць: вымаць душу, вазіць ваду.* Рускія: *тянуть соки;*

правіць баль — выконваць самую істотную ролю, мець рашаючае значэнне, кіраваць. Беларускія адпаведнікі: *весці рэй, задаваць тон.* Рускі: *играть первую скрипку.*

Чарговыя выпускі тэлевіктарыны глядзіце ў эфіры «Беларусь 3» раніцай кожную суботу.

Ірына АСТАШКЕВІЧ.
iost@zviazda.by

ВТБ

6.00 «Турбаміксер».***
6.30, 4.20 «Ералаш».0
7.30, 3.20 М/ф «Ёка».0
7.55, 3.45 М/ф «Фіксікі».0
8.10, 4.00 М/ф «Смяшарыкі».0
8.30, 14.40, 19.00 Серыял «Атэль «Элеон»-2.***
9.30 Камедыя «Шэкспіру і не сніласся».*
11.35 Скетч-шоу «6 кадраў».***
12.00, 2.15 «Дурні і дарогі».***
12.30, 5.10 Серыял «Метад Лаўровай».***
13.30, 20.10 Серыял «Дах свету».***
15.50, 0.50 Серыял «Васьмідзясятыя-5».***
16.20 Серыял «Закрытая школа-3».***
17.20 Серыял «Сям'я 3D».***
17.50, 23.05 «Уральскія пельмені».***
21.20 Камедыя «Карпараты́ў».*
0.00 Серыял «Карабель».***
1.15 «Лаві момант».***
1.35 Серыял «Бязмоўны сведка».***
2.35 «Не можа быць!»***

Культура

6.30 «Еўраньюс».
10.00, 15.00, 19.30, 23.15 Навіны культуры.
10.15, 1.55 «Назіральнік».
11.15, 21.35 «Каломба». Серыял.
12.55 «Пятае вымярэнне».
13.25, 20.40 «Роўная найвялікшым бітвам». Дак. серыял.
14.15 «Леў Арцімовіч. Прадчуванне атама». Дак. фільм.
15.10 «Гістарычныя падарожжы Івана Талстога».
15.40 «Развітальныя гастролі». Маст. фільм.
16.50 85 гадоў з дня нараджэння паэта. «Больш, чым каханне». Роберт Раждзественскі і Ала Кірэева.
17.30 Жыццё цудоўных ідэй. «Золата «з нічога», або Алхімікі XXI стагоддзя».
18.05 Аляксандр Сладкоўскі і Дзяржаўны сімфанічны аркестр Рэспублікі Татарстан. С. Пракоф'еў. Сімфонія № 3.
18.45, 1.30 «Абарона Ільіна». Дак. фільм.
19.15 «Добрай ночы, малыя!»
19.45 Галоўная роля.
20.00 Штучны адбор.
23.30 Мастсавет.
23.35 «Кінескоп». XXVIII Адкрыты расійскі кінафестываль «Кінатаўр».
0.15 «Іван». Маст. фільм.

Настальгія

6.00 «Ранішняя пошта». 1989 год.*
6.35 «...Да 16 і старэйшым». 1988 год.***
7.25 «КВЗ-87». НДУ — ДДУ.***
9.10 «Зямля — Паветра». Дэцл. 2003 год.***
10.30 Маст. фільм «Кантрабанда».***
11.50, 14.20, 15.40, 17.00, 18.45, 21.40, 23.00, 0.50, 2.00, 5.20 Музычная настальгія.*
12.00 «СеваАлогія» з Севам Наўгародцавым: «Аквариум». 2005 год.***
13.10, 19.10 Тэлефільм «Жыццё Мацвея Кажамякіна».***
14.35 «Час пік» з У. Лісцьевым. 1994 год.*
15.00, 21.00 «Мінулы час».*
16.00, 22.00 «Народжаныя ў СССР».*
17.20 «Сядзі і глядзі». Музычна-парадыйная праграма.***
17.35 «Час пік» з Андрэем Разбашам.*
18.00 «Быў час» з Аляксандрам Паліткоўскім: «Як мы паступалі ў інстытут». 2007 год.***
20.30 Праграма «Ранішняя пошта». 1986 год.*
23.25 Дак. фільм «Не ў адзін дзень Масква будавалася».*
0.00 «Марафон-15. Старт». 1993 год.***
1.00 «Творчы вечар Аркадзя Арканава». 1990 год.*
2.15 Праграма «Тэма» з Уладзіславам Лісцьевым: «Па абодва бакі закона». 1992 год.***
3.00 «Быў час». 2009 год.***
3.55 Маст. фільм «Палёты ў сне і наяве».***
5.30 Серыял «33 квадратныя метры. Дачныя гісторыі».***

EuroSport 1

3.00, 13.00 Веласпорт. «Рутдэю-Сюд».
3.30, 8.00, 14.05, 20.00 Футбол. Чэмпіянат MLS.
4.00, 16.30, 2.30 Аўтагонкі. «24 гадзіны Ле-Мана».
5.00, 23.00 Супербайк. Этап чэмпіянату свету.
6.00 Тэніс. Турнір ATP. Фінал.
7.00 Тэніс. Турнір WTA. Фінал.
9.35 Стральба з лука. Кубак свету.
10.00 Фехтаванне. Чэмпіянат Еўропы.
11.00, 14.00 Зімовыя віды спорту. «У пагоні за гісторыяй». Ліндсі Вон.
11.05, 17.30, 21.45, 0.45 Снукер. UK Championship. Фінал.
16.00, 20.30 Футбол. «ФІФА».
19.30 Watts. Топ-10.
21.00 «Найлепшае з коннага спорту».
23.30 Ралі. ERC.
0.00 Аўтагонкі. «Формула-3».

Кінакамедыя

0.40 Камедыя «Адзінокі па кантракце».***
2.30 Камедыя «Кухар на колах».***
4.20, 14.20, 15.10 «Камедыянты (Шоу)».***
5.05 Камедыя «Шалёныя грошы».***
6.55 Камедыя «Вялікае вяселле».***
8.35 Камедыя «Вясельны разгром».****
10.20 Камедыя «Уцёкі».***
12.10 Камедыя «Каханне і лімоны».***
14.00, 14.50, 15.40 Скетчкам «Паміж намі».***
16.00 Камедыя «Дазвольце цябе пацалаваць... зноў».***
17.55 Камедыя «Закаханы і бяззбройны».***
19.30 Камедыя «Жанчыны супраць мужчын».****
21.05 Камедыя «Мільён для чайнікаў».***
22.55 Прыгоды «Вострaў шанцавання».*

ТБ3

6.00 М/ф.
8.00 «Ёсць адзін сакрэт».***
8.25 «Доктар І...» ***
8.55, 19.00, 2.50 «Вузел лёсу». Серыял.***
10.30, 4.30 «Судовыя страсці». Дак. серыял.***
12.10 «Сляпая».*
13.10 «Варажбітка».*
14.15 «Паралельны свет».*
15.15 «Трэндзі».***
15.45 «Здзелка».***
16.15 «Натуральны адбор».*
17.10 «Адкрыта».*
18.05 «Цікаўная Варвара». Серыял.*
21.00 «Ведзьмакі свету».***
22.00 «Рэвізора».***
23.25 «Гісторыі выратавання».***
23.55 «Звышнатуральнае». Серыял.***
0.40 «Дракула». Трылер.***

ТБ1000

6.10 Неверагодная падарожжа містара Співета
8.25 Версальскі раман.****
10.55 Іншыя.***
13.10 Хоць раз у жыцці.***
15.25 Параноя.*
17.30 Чалавек, якога не было.***
20.10 Трусіная нара.***
22.05 Госця.*
0.30 Вялікая афёра.***
2.40 Шэф Адам Джонс.****
4.20 Акадэмія вампіраў.*

ТБ1000 Рускае кіно

6.20, 22.35 Бліндаж.*
8.25 Тэрмінова выйду замуж.***
10.30 Халодны фронт.****
12.20 У небе «Начныя ведзьмы».
14.00, 2.35 Дзень выбараў.***
16.25 Прогулка.*
18.10 Бумер.****
20.20 Ён — Дракон.
0.45 Маршрут пабудаваны.***
4.50 Будзь са мной.***

National Geographic

6.00, 13.20 Гульні розуму.*
6.45 Навуковыя недарэчнасці.*
7.50, 10.10, 14.50 Мегазаводы.*
8.35, 10.55, 15.35 Міжнародны аэрапорт Дубай.*
9.20 Прарыў.*
11.45, 16.25, 19.35, 23.25, 2.40 Расследаванні авіякатастроф.*
12.30, 18.45, 1.50 Гісторыя Бога з Морганам Фрыменам.***
14.05 Чалавек супраць YouTube.*
17.55, 21.05, 0.55, 4.20 Геній.***
20.20 Аўта-SOS.*
21.55, 5.10 Космас: прастора і час.*
22.40 Сваіх не кідаем.***

Discovery

8.00, 14.00, 0.00, 3.50 Выжыць любой цаной.***
9.00, 15.30, 21.30, 5.55 Як гэта ўстроена?*
9.30, 15.00, 21.00, 5.30 Як гэта зроблена?*
10.00, 16.00, 23.00, 7.10 Паляўнічыя на рэліквіі.***
10.30, 16.30, 23.30, 7.35 Паляўнічыя на склады.***
11.00 Мяцежны гараж.*
17.00, 22.00, 6.20 Махінатары.*
18.00, 2.00 Геній аўтадызайну.*
19.00, 1.00 Адраджэнне металалому.*
20.00, 2.55 Вулічныя гонкі.***
4.40 Маланкавыя катастрофы.***

Тэлесеткі

Футбол нашай памяці

17 чэрвеня спартыўны тэлеканал «Беларусь 5» запрашае ўсіх прыхільнікаў футбола на адмысловае мерапрыемства — матч паміж ветэранамі знакамітых футбольных камандаў — мінскага «Дынама» і маскоўскага «Спартака». Гульня адбудзецца на сталічным стадыёне «Трактар» і будзе трансліравацца ў прамым эфіры.

Прамое ўключэнне, падкрэсліваюць тэлевізійнікі, пачнецца задоўга да стартавага свістка — у выязной студыі «Беларусь 5» каментатар Уладзімір Навіцкі не толькі падрабязна раскажа пра спартыўнае свята, але і запросіць да мікрафона легендарных футбалістаў абедзвюх камандаў з эксклюзіўнымі каментарыямі.

«Матч легендаў», нагадаем, прымеркаваны да юбілею найстарэйшай футбольнай каманды (18 чэрвеня «Дынама-Мінск» споўніцца 90 гадоў), дый сапернік абраны з сэнсам: 35 гадоў таму мінскія дынамаўцы выйгралі першынство СССР, згуляўшы з маскоўскім «Спартаком» на ягоным полі з лікам 4:3. Цікава, як завершыцца сустрэча сёлета?

Вікторыя ЗАХАРАВА.

Серада, 21 чэрвеня

Беларусь 1

6.00, 7.20, 8.15 Добрай раніцы, Беларусь!
7.00, 8.00 (з сурдаперакладам), 9.00, 12.00, 15.00, 19.00, 0.20 Навіны.
7.05, 8.05 Навіны эканомікі.
7.10, 8.10, 19.40, 23.45 Зона Х.
9.10, 10.05, 22.00 Серыял «След».***
10.00, 13.00, 16.00 90 секунд.
11.00 Дзіцячы доктар.
11.35, 12.10, 20.00 Серыял «Лесвіца ў нябёсы».*
13.05 Дзень у вялікім горадзе.
14.00 Серыял «Маёр і Магія».***
15.15, 18.40 Навіны рэгіёна.
15.25 Нашы.
15.45, 16.05 «Выратуйце нашу сям'ю».***
17.35 Беларуская часінка.
19.20, 0.00 Сфера інтарэсаў.
21.00 Панарама.
21.45 Актуальнае інтэрв'ю.
0.35 Дзень спорту.
0.50 Серыял «Паляўнічыя на брыльянты».***

Беларусь 2

7.00 Тэлераніца.
9.00, 22.05 Тэлебарометр.
9.05, 18.50 Меладрама «Жамчужына палаца».*
10.20 Рэальны свет.
10.50, 16.35 Серыял «Кухня».***
11.55, 22.10 «Бітва экстрасэнсаў. 11-ы сезон. Апакаліпсіс».
14.05, 17.45 «Паненка-сялянка». Рэаліці-шоу.
15.20 «Пін_код». Інтэрактыўны маладзёжны праект.
16.05 «Багіня шопінгу». Фэшн-шоу.
20.05 «Тата папаў». Сямейнае рэаліці-шоу.
22.00 Спортлато 5 з 36, КЕНО.

Беларусь 3

7.00 «Дабранак».
7.40 «Беларуская кухня». Грыбок.
8.10, 12.00, 20.15 «Калейдаскоп». Навіны культуры.
8.25, 12.15, 15.15, 20.30, 22.50 «Гэты дзень».
8.30, 18.55 «Фурцава». Драма.***
9.25, 13.40 «Вязень замка Іф». Драма.*
11.00, 15.20 «Чатыры танкісты і сабака». Маст. фільм.*
11.55 М/ф.0
12.20 «Наперад у мінулае».
12.45 «Тэатр у дэталях». Опера Нацыянальнага акадэмічнага Вялікага тэатра оперы і балета Рэспублікі Беларусь «Аіда».
13.15 «СССР — музыка пад забаронай». Гурт «Кіно».
16.15 «Славянскі базар» у Віцебску-2010».
17.10, 21.05 «Стралковая зброя Другой сусветнай». Дак. фільм.*
17.45, 21.45 «Пастарайся застацца жывым». Драма.*
19.50 «Выпрабаванне». «Крэпасць» (з субцітрамі).
20.40 «Калыханка».
22.55 «Святло далёкай зоркі». Памяці народнага мастака Беларусі Гаўрыіла Вашчанкі.

Беларусь 5

8.00 «Нашы».
8.20 Спорт-кадр.
8.50 Футбол. Беларусбанк — чэмпіянат Беларусі. ФК «Гомель» — «Крумкачы» (Мінск).
10.45 Жанчыны і спорт.
11.15 Баскетбол. Чэмпіянат Еўропы. Жанчыны. Плэй-оф.
13.00 Гульні «на вырост».
13.30, 23.10 Тэніс. Турнір WTA.
14.30, 19.50 Бокс. Чэмпіянат Еўропы. 1/4 фіналу.
17.00 Козел пра футбол.
17.20 Слэм-данк.
17.50 Футбол. Кубак канфедэрацый. Расія — Партугалія. (У перапынку — Спорт-цэнтр.)
21.00 Футбол. Кубак канфедэрацый. Мексіка — Новая Зеландыя. (У перапынку — Спорт-цэнтр.)
23.00 Спорт-цэнтр.

АНТ

6.00, 6.30, 7.00 (з субцітрамі), 7.30, 8.00 (з субцітрамі), 8.30, 9.00 (з субцітрамі), 11.00, 13.00, 16.00, 18.00 (з субцітрамі), 20.30 Нашы навіны.
6.05, 8.05 «Наша раніца».
9.05 «Жыць здорава!»*
10.20 «Смак».*
11.05, 13.05, 16.15, 18.15 (з субцітрамі), 21.00 Навіны спорту.
11.10 «Модны прыгавор».
12.10, 23.45 «Сам-насам з усімі».***
13.10 «Мужчынскае/Жаночае».***
14.15, 16.20 «Час пакажа».***
16.55 «Давай пажэнімся!»***
18.20 «Кантрольная закупка».
18.55 «Удача ў прыдачу!» Дзённік.
19.00 «Няхай гавораць».***
20.00 Час.
21.05 Серыял «Мажор-2».***
23.05 «Вячэрні Ургант» у Санкт-Пецярбургу.***
0.40 Начныя навіны.

СТБ

6.00, 7.30, 10.30, 13.30, 16.30, 19.30, 22.30 «24 гадзіны».
6.10, 17.25 «Міншчына».
6.20, 7.45 «Раніца. Студыя добрага настрою».
7.40, 20.10, 23.00 «СТБ-спорт».
8.30 «Тайны Чапман».***
9.30, 17.35 «Званая вячэра».
10.40, 18.35 «Самыя шакіруючыя гіпотэзы».***
11.30 «Глядзець усім!»***
11.50, 1.25 «Меч». Серыял.***
13.50 «Участак лейтэнанта Качуры». Серыял.***
15.40 «Вадзіць па-руску».***
16.05 «Аўтапанарама».
16.50 «Салдаты і афіцэры». Серыял.
20.00 «Сталічныя падрабязнасці».
20.15 «Сакрэтныя тэрыторыі».***
22.00 «Глядзець усім!»***
23.05 Драма «Брэсцкая крэпасць».*

МІР

6.45 М/ф «Маша і Мядзведзь».0
7.00 Добрай раніцы, свет!***
8.35 «Няма праблем».***
10.00 «Любімыя акцёры», Леў Дураў.*
10.30, 13.15 Серыял «Сямнаццаць імгненняў вясны».*
13.00, 16.00, 19.00 Навіны (бягучы радок).
15.00 Дак. фільм «Сямейныя драмы».***
16.15 Серыял «Вяртанне Мухтара-2».***
19.20, 2.30 Серыял «Закон і парадак».***
23.10 Маст. фільм «Страшная прыгажуня».*
0.50 Маст. фільм «Апошні забой».***
5.30 М/ф.0

РТР—Беларусь

7.00 «Раніца Расіі».
11.00, 14.00, 17.00, 20.00 Весткі.
11.40 «Простыя пытанні» з Ягорам Хрусталёвым.
12.00 «60 хвілін». Ток-шоу.
13.20 «Пакой смеху».
13.50, 16.50, 19.50, 23.00 Навіны — Беларусь.
14.35 «Пра самае галоўнае». Ток-шоу.
15.40 «Прамы эфір».
17.20 Серыял «Пыльная работа».
19.15, 20.40 Серыял «Чэрчыль».
22.00, 23.10 Серыял «Плюс Любоў».
0.00 «Вечар з Уладзімірам Салаўёвым».

НТБ—Беларусь

5.55 «Астрапрагноз».
6.00, 7.00, 8.00, 10.00, 13.00, 16.00, 19.00 Сёння.
6.05 Кватэрнае пытанне.
7.10, 8.05 Серыял «Вісякі».***
8.55 Серыял «Мухтар. Новы след».***
9.40, 23.05 «НЗ.by».
10.20 Серыял «Ляснік».***
12.00 Суд прысяжных.
13.25, 16.30 Агляд. Надзвычайнае здарэнне.
14.05 Серыял «Дарожны патруль».***
17.05 Серыял «Сведкі».***
19.45 Серыял «Маёр Сакалоў. Гульня без правіл».***
23.25 «Вынікі дня».
23.55 Серыял «Пагоня за ценем».***

8 канал

7.00, 15.55, 19.15, 21.00, 23.55 «Надвор'е».
7.05 М/ф «Дамба».
8.10 Серыял «Выратавальца боса».
8.55, 17.15 Серыял «Грандатэль».
10.15 «Сябры дзядулі Марка».
10.30 «Адшукваецца адпачынак».
11.00 Драма «Вяртанне».
12.50, 19.20 Серыял «Шэрлак».
14.20 Камедыя «Сем нявест яфрэйтара Збруева».
16.00 «Мультпарад».
16.25 Серыял «Паміж намі кажучы».
18.45 «Мой любімы гадавальнец».
20.50 «Вечарніца».
21.05 Прыгоды «Прагулка».
23.05 Серыял «Тыран».

ВТБ

6.00 «Турбаміксер».***
6.30, 4.20 «Ералаш».0
7.30, 3.20 М/ф «Ёка».0
7.55, 3.45 М/ф «Фіксікі».0
8.10, 4.00 М/ф «Смяшарыкі».0
8.30, 14.40, 19.00 Серыял «Атэль «Элеон»-2.***
9.30 Камедыя «Карпаратыў».*
11.15 Скетч-шоу «6 кадраў».***
12.00, 2.15 «Дурні і дарогі».***
12.30, 5.10 Серыял «Метад Лаўровай».***
13.30, 20.10 Серыял «Дах свету».***
15.50, 0.50 Серыял «Васьмідзясятыя-5».***
16.20 Серыял «Закрытая школа-3».***
17.20 Серыял «Сям'я 3D».***
17.50, 23.20 «Уральскія пельмені».***
21.20 Камедыя «Добры дзень, мы ваша крыша!»*
0.00 Серыял «Карабель».***
1.15 «Лаві момант».***
1.35 Серыял «Бязмоўны сведка».***
2.35 «Не можа быць!»***

Культура

6.30 «Еўраньюс».
10.00, 15.00, 19.30, 23.15 Навіны культуры.
10.15, 1.55 «Назіральнік».
11.15, 21.35 «Каломба». Серыял.
12.55 «Пешшу...» Масква вясковая.
13.25, 20.40 «Роўная найвялікшым біткам». Дак. серыял.
14.15 «Леў Кісялёў: «Я ўсё яшчэ зачараваны навукай...» Дак. фільм.
15.10 «Гістарычныя падарожжы Івана Талстога».
15.40 «Іван». Маст. фільм.
16.50 «Кінескоп». XXVIII Адкрыты расійскі кінафестываль «Кінатаўр».
17.30 Жыццё цудоўных ідэй. «Унутрыклетачны рамонт».
18.05 Аляксандр Сладкоўскі і Дзяржаўны сімфанічны аркестр Рэспублікі Татарстан. П. Чайкоўскі. «Манфрэд».
18.55 Сусветныя скарбы.
19.15 «Добрай ночы, малыя!»
19.45 Галоўная роля.
20.00 Штучны адбор.
23.30 Мастсавет.
23.35 «Гарык». Дак. фільм.
0.30 «Жыццё спачатку». Маст. фільм.
1.45 Колер часу. Ар-дэка.

Настальгія

6.00 «СевАлогія» з Севам Наўгародцавым: «Аквариум». 2005 год.***
7.10, 13.10, 19.00 Тэлефільм «Жыццё Мацвея Кажамякіна».***
8.20, 9.40, 11.00, 12.50, 15.40, 17.00, 21.40, 23.00, 5.50 Музычная настальгія.*
8.35 «Час пік» з У. Лісцьевым. 1994 год.*
9.00, 15.00, 21.00 «Мінулы час».*
10.00, 16.00, 22.00 «Народжаныя ў СССР».*
11.20, 23.20 «Сядзі і глядзі». Музычна-парадыйная праграма.***
11.35 «Час пік» з Андрэем Разбашам.*
12.00 «Быў час» з Аляксандрам Паліткоўскім: «Як мы паступалі ў інстытут». 2007 год.***
14.30 Праграма «Ранішняя пошта». 1986 год.*
17.25 Дак. фільм «Не ў адзін дзень Масква будавалася».*
18.00 «Спяем, сябры!» з Таццянай Візбар. 2007 год.*
20.10 Тэлеспектакль «Кошка на радыятары». 1977 год.***
23.35 «Час пік» з Дзмітрыем Кісялёвым. 1996 год.*
0.00 «Ранішняя пошта». 1989 год.*
0.35 «...Да 16 і старэйшым». 1988 год.***
1.25 «КВЗ-87». НДУ — ДДУ.***
3.10 «Зямля — Паветра». Дэцл. 2003 год.***
4.30 Маст. фільм «Кантрабанда».***

EuroSport 1

3.30, 7.00, 14.00 Супербайк. Этап чэмпіянату свету.
4.00 Снукер. UK Championship. Фінал.
6.00, 13.00, 23.30 Аўтагонкі. «24 гадзіны Ле-Мана».
8.00, 10.00, 15.30, 2.30 Футбол. Чэмпіянат MLS.
8.30, 10.30 Футбол. «ФІФА».
9.00 Watts. Топ-10.
9.35, 15.00 Ралі. ERC.
11.00, 18.30, 21.45, 0.35 Снукер. «Мастэрс». Фінал.
12.55, 15.25, 21.35 Зімовыя віды спорту. «У пагоні за гісторыяй». Ліндсі Вон.
16.30 Веласпорт. Кубак Бельгіі.
19.30 Веласпорт. «Джыра-д'Італія»-2017.
20.30 Веласпорт. «Тур дэ Франс»-2016.
23.00 Ралі. ERC. All Access.

Кінакамедыя

0.25 Камедыя «Вясёлыя і загарэлыя».***
2.10 Камедыя «Шлюб па-італьянску».0
3.45, 14.20, 15.10 «Камедыянты (Шоу)».***
4.50 Камедыя «Адзінокі па кантракце».***
6.40 Меладрама «Чаго хочуць жанчыны?»***
8.50 Камедыя «Праклён нефрытавага скарпіёна».***
10.40 Камедыя «Місія: неадэкватная».***
12.20 Камедыя «Міс Пецігру жыве сённяшнім днём».***
14.00, 14.50, 15.40 Скетчкам «Паміж намі».***
16.00 Камедыя «Дазвольце цябе пацалаваць на вяселлі».***
17.40 Камедыя «Навагодняя жонка».***
19.25 Камедыя «Вікі».***
21.10 Камедыя «10 дзён, каб закахацца».***
22.55 Камедыя «Вясельны разгром».****

ТБ3

6.00 М/ф.
7.40 «Ёсць адзін сакрэт».***
8.05 «Доктар І...» ***
8.35, 18.50, 3.40 «Вузел лёсу». Серыял.***
10.20 «Судовыя страсці». Дак. серыял.***
12.00 «Сляпая».*
13.00 «Варажбітка».*
14.05 «Паралельны свет».*
15.05 «Трэндзі».***
15.35 «Здзелка».***
16.05 «Натуральны адбор».*
17.00 «Адкрыта».*
17.55 «Цікаўная Варвара». Серыял.*
20.55 «Магазіна».***
21.50 «Рэвізора».***
22.55, 5.30 «Лінія абароны».***
23.25 «Звышнатуральнае». Серыял.***
0.10 «Я, робат». Фантастыка.*
2.00 «Амерыканскі жаніх».***

ТБ1000

6.10 Госця.*
8.50 Вялікая афёра.***
11.15 Трусіная нара.***
13.20 Акадэмія вампіраў.*
15.30 Шэф Адам Джонс.****
17.45 Іншапланецянін.
20.10 Чужая краіна.****
22.20 Прыгажосць па-англійску.****
0.25 Шукальнік вады.***
2.30 Выратаванне.***
4.00 Салодкі лістапад.*

ТБ1000 Рускае кіно

6.20 Бліндаж. Серыя 2-я.*
8.25 Ён — Дракон.
10.40 Маршрут пабудаваны.***
12.25 Дзень камандзіра дывізіі.
14.20, 2.40 Дзень выбараў-2.*
16.30 Будзь са мной.***
18.05 Бумер-2.****
20.20 Брэсцкая крэпасць.***
23.00 Дэманы.****
0.20 Адмірал.***
4.40 Кококо.****

National Geographic

6.00, 13.25 Гульні розуму.*
6.45, 5.35 Навуковыя недарэчнасці.*
7.50, 10.15, 14.55 Мегазаводы.*
8.40, 11.00, 15.40 Міжнародны аэрапорт Дубай.*
9.25 Геній.***
11.45, 16.25, 19.30, 23.20, 2.25 Расследаванні авіякатастроф.*
12.30, 18.40, 21.45, 1.35, 4.45 Гісторыя Бога з Морганам Фрыменам.***
14.10 Чалавек супраць YouTube.*
20.15 Аўта-SOS.*
21.00, 0.50, 4.00 Інстынкт выжывання.***
22.35 Сваіх не кідаем.***

Discovery

8.00, 14.00, 0.00, 3.50 Выжыць любой цаной.***
9.00, 15.30, 21.30, 5.55 Як гэта ўстроена?*
9.30, 15.00, 21.00, 5.30 Як гэта зроблена?*
10.00, 16.00, 23.00, 7.10 Паляўнічыя на рэліквіі.*
10.30, 16.30, 19.00, 23.30, 2.00, 7.35 Паляўнічыя на склады.***
11.00 Металаломшчыкі.*
17.00, 22.00, 6.20 Махінатары.*
18.00, 1.00 Бітва з акіянам.*
20.00 Космас навыварат.
2.55 Як працуюць машыны.*
4.40 Маланкавыя катастрофы.***

Усходні гараскоп на

АВЕН. Напружаны працоўны тыдзень. З самага пачатку ў вас з'явіцца маса розных задач, і кожная з іх будзе тэрміновай і неадкладнай. Паклічце на дапамогу вашу незвычайную працаздольнасць, добрасумленнасць і пунктуальнасць і будзеце асуджаныя на поспех у справах і важных перамовах. У аўторак і сераду верагодныя нязначныя канфлікты з начальствам, але, калі вы не пакутуеце залішняй крыўдай, то, убачыўшы свае памылкі і выправіўшы іх, толькі выйграеце.

ЦЯЛЕЦ. Тыдзень калі і запатрабуе напружання, то мінімальнага. Важна проста не выпусціць свой шанц. У аўторак удала пройдуць дзелавыя сустрэчы, неабходная інфармацыя своечасова прыйдзе да вас. Чакаюцца пазітыўныя змены на прафесійнай ніве. Памятайце, што там, дзе няма прамога рашэння, як правіла, дапамагае дыпламатычнасць і гатоўнасць да кампрамісу. У пятніцу не дапускайце нават мінімальнай праявы агрэсіі. Толькі прыязнасць зможа вырашыць вашы праблемы.

БЛІЗНЯТЫ. На гэтым тыдні часам будзе здавацца, што нават немагчымае магчыма, удача відавочна на вашым боку. У панядзелак і сераду вы, хутчэй за ўсё, апынецеся ў патрэбны час у патрэбным месцы, і тое, што здавалася праблемай, вырашыцца без намаганняў. На працы пастаўцеся з увагай да сваіх абавязкаў, не выпускайце з-пад увагі дробязяў. У другой палове тыдня магчымыя сур'ёзныя расходы, прычым далёка не заўсёды абгрунтаваныя. У выхадныя дні адпачніце ад мітусні і не перашкаджайце блізкім людзям вас трохі папесціць.

РАК. Вам зараз неабходна засяродзіцца на адной, самай важнай справе, і тады вы з лёгкасцю здадзіце экзамен і пройдзеце любую праверку. Тыдзень будзе вельмі насычаны рознымі перамовамі, заключэннем дамоўленасцяў і набыццём саюзнікаў. Пачынаючы з чацвярга, лепш знізіць тэмп працы, каб пазбегнуцьператамлення. Паспрабуйце зразумець апанентаў, прыслухайцеся да іх думкі, можа быць, зменіцца ўспрыманне сітуацыі, якая стварылася. У выхадныя парадуюць сустрэчы з сябрамі.

ЛЕЎ. Падзеі тыдня будуць садзейнічаць поспеху ў асабістым жыцці, а вось у працы магчымыя праблемы, але не варта адчайвацца, гэта толькі часовая з'ява. Аўторак будзе дастаткова напружаным і насычаным падзеямі працоўным днём. Серада можа ўнесці нечаканыя карэктывы ў вашы планы, але гэта і да лепшага, аднак, у чым менавіта, вы зразумееце пазней. У пятніцу смела бярыцеся за самыя цяжкія справы, але не спяшайцеся з ацэнкамі і каментарыямі. Прыслухоўвайцеся да свайго сэрца ва ўсіх спрэчных сітуацыях, асабліва калі вам трэба будзе выбіраць сабе другую палавінку, што на гэтым тыдні больш чым верагодна.

ДЗЕВА. Ваша папулярнасць і аўтарытэт падвысяцца. Можа адбыцца нямала радасных падзей. Вы цяпер патрэбныя літаральна ўсім: і на працы, і дома. Нават тыя знаёмыя, пра якіх ужо амаль забыліся і якія таксама забыліся аб вашым існаванні, раптам з'явяцца побач, патэлефануюць або будуць чакаць паслугі. Гэта добры знак, не адмаўляйце ім ва ўвазе. Тыдзень схіляе да сямейных застолляў, а таксама розных іншых забаўляльных мерапрыемстваў.

наступны тыдзень

ШАЛІ. Вас ахопіць жаданне, і адначасова з'явіцца магчымасць прапікнуць у сутнасць рэчаў, а не абмяжоўвацца павярхоўным поглядам. Вы многае ўбачыце з іншага боку, але не захапляйцеся аналізам на шкоду актыўнай дзейнасці. У сераду важна не спазняцца, вас будуць ацэньваць па пунктуальнасці і адказнасці. У чацвер ж могуць прыстаць не дачакацца. Хтосьці побач з вамі здольны лёгка выйсці з раўнавагі і зладзіць скандал, не давайце яму падставы. У выхадныя дні жаданне перамен падштурхне да рашучых дзеянняў.

СКАРПІЁН. Можаце падрыхтаваць сабе выдатную базу для будучых поспехаў, трэба добра працаваць, праяўляць актыўнасць, і зусім хутка ўсе вашы старанні акупяцца спаўна. Праявіце свой характар, а заадно ўключыце логіку, будзьце ўважлівыя да таго, што адбываецца вакол вас і асабліва да ўсяго, што звязана з дакументамі і кантрактамі. У аўторак старайцеся нічога не адкладаць на потым. У сераду нагадае пра сваё існаванне чалавек, з якім вы доўгі час не мелі зносін. У суботу пажадана больш часу прысвяціць любімаму чалавеку.

СТРАЛЕЦ. Дзякуючы старым сувязям, з'явіцца рэальны шанц рэалізаваць свае амбіцыйныя планы. Паспрабуйце не выпусціць шчаслівы выпадак. У сераду займіцеся духоўным развіццём і самаадукацыяй. Спасцігайце новыя і вельмі важныя для вас веды. Чацвер нядрэнна падыходзіць для размоў з начальствам, вы грунтоўна абмяркуеце ўсе вашы ідэі і прапановы. У пятніцу будзеце дэманстраваць досціп і красамоўства, лёгка і даходліва выказваць свае думкі, таму скарыцеся ўсіх сваім талентам апавядальніка.

КАЗЯРОГ. Паспрабуйце не паддавацца на ўгаворы рызыкнуць грашыма. Сягоння не той момант, калі ўслед за высакародней рызыкай рушыць дастойная ўзнагарода ў выглядзе бутэлькі шампанскага. Хутчэй нават наадварот, чым цішэй і спакайней праведзяце вы гэты тыдзень, тым больш паспяховай будзе найбліжэйшая будучыня. Да вас, як да спецыяліста, могуць быць прад'яўлены вельмі высокія патрабаванні. І расліччваць давядзецца толькі на свае сілы. Рэалістычна ацэньвайце сітуацыю, якая ствараецца. У некаторых выпадках будзе мець сэнс пачаць усё нанова.

ВАДАЛЕЙ. Вы актыўныя і дзейныя, але паспрабуйце стрымліваць сваю раздражняльнасць і не быць ініцыятарам канфліктаў. Прасоўванне па службовай лесвіцы шмат у чым будзе залежаць ад вас. Важна захаваць добрыя адносіны з дзелавымі партнёрамі, нягледзячы на спробы нядобразычліўцаў вас пасварыць. Сябры дапамогуць і падтрымаюць у складанай сітуацыі. У другой палове тыдня з'явіцца магчымасць дамагчыся значных поспехаў у справах сардэчных.

РЫБЫ. Самай непрыемнай падзеяй могуць аказацца напакі нядобразычліўцаў або неабгрунтаваныя прэтэнзіі дакучлівых сваякоў. І тых і іншых варта ігнараваць. Пасля стомнага і сумбурнага панядзелка, выспаўшыся, вы са свежымі сіламі адправіцеся на працоўныя подзвігі і зможаце шмат чаго дасягнуць. Атрымлівайце асалоду ад зносін з прыемнымі людзьмі, а плеткароў лепш пазбягаць. У выхадныя дні можа парадаваць новая інфармацыя. У нядзелю паспрабуйце вылучыць пабольш часу для хатніх спраў.

Чацвер, 22 чэрвеня

Беларусь 1

6.00, 7.20, 8.15 Добрай раніцы, Беларусь!
7.00, 8.00 (з сурдаперакладам), **9.00, 12.00, 15.00, 19.00, 0.20** Навіны.
7.05, 8.05 Навіны эканомікі.
7.10, 8.10, 19.40, 23.45 Зона Х.
9.10, 10.05, 22.00 Серыял «След».*
10.00, 13.00, 16.00 90 секунд.
11.00 Дзіцячы доктар.
11.35, 12.10, 20.00 Серыял «Лесвіца ў нябёсы».*
13.05 Дзень у вялікім горадзе.
14.00 Серыял «Маёр і Магія».*
15.15, 18.40 Навіны рэгіёна.
15.25 Нашы.
15.45, 16.05 «Выратуйце нашу сям'ю».***
17.35 Беларуская часінка.
19.20, 0.00 Сфера інтарэсаў.
21.00 Панарама.
21.45 Спецыяльны рэпартаж.
0.35 Дзень спорту.
0.50 Серыял «Паляўнічыя на брыльянты». Заключная серыя.*

Беларусь 2

7.00 Тэлераніца.
9.00, 22.05 Тэлебарометр.
9.05, 18.50 Меладрама «Жамчужына палаца».*
10.20 Рэальны свет.
10.55, 16.40 Серыял «Кухня».*
12.05 «Партызаны». Дак. фільм.
12.30 Трагікамедыя «Жэня, Жэнечка і «кацюша».*
14.00 «Паненка-сялянка». Рэаліці-шоу.
15.20 «Пін_код». Інтэрактыўны маладзёжны праект.
16.10 «Багіня шопінгу». Фэшн-шоу.
17.50 «Паненка-сялянка». Рэаліці-шоу.
20.10 «Тата папаў». Сямейнае рэаліці-шоу.
22.00 Спортлато 6 з 49, КЕНО.

Беларусь 3

7.00 «Дабраранак».
7.40 «Беларуская кухня». Кухаль.
8.10, 12.00, 20.15 «Калейдаскоп». Навіны культуры.
8.25, 12.15, 14.50, 20.30, 23.00 «Гэты дзень».
8.30, 18.55 «Фурцава». Драма.*
9.25, 13.15 «Свята». Драма.*
11.00, 14.55 «Чатыры танкісты і сабака». Маст. фільм.*
11.45 М/ф.0
12.20 «Наперад у мінулае».
12.45 «Тэатр у дэталях». Спектакль Нацыянальнага акадэмічнага драматычнага тэатра імя М. Горкага «Бег».
15.40 «Выйсце ёсць». Валерый Галаўко.
16.05 «Адзінота». Аўтарскі канцэрт кампазітара Валерыя Галаўко.
17.00, 21.05 «Франтавы зніштальнік МіГ-29. Узлёт у будучыню». Фільм першы.*
17.40, 21.45 «Дажыць да світання». Драма.*
19.50 «Выпрабаванне». «Ваенурач другога рангу» (з субцітрамі).
20.40 «Калыханка».

Беларусь 5

7.50 Футбол. Кубак канфедэрацый. Мексіка — Новая Зеландыя.
9.40 Бокс. Чэмпіянат Еўропы. 1/4 фіналу.
11.10 Футбол. Кубак канфедэрацый. Расія — Партугалія.
13.00 Слэм-данк.
13.30, 23.00 Тэніс. Турнір WTA.
15.50 Баскетбол. Чэмпіянат Еўропы. Жанчыны. 1/4 фіналу.
17.50 Футбол. Кубак канфедэрацый. Камерун — Аўстралія. (У перапынку — Спорт-цэнтр.)
19.55 Гісторыя Кубка канфедэрацый. Дак. фільм.
20.50 Футбол. Кубак канфедэрацый. Германія — Чылі. (У перапынку — Спорт-цэнтр.)
22.50 Спорт-цэнтр.

АНТ

6.00, 6.30, 7.00 (з субцітрамі), **7.30, 8.00** (з субцітрамі), **8.30, 9.00** (з субцітрамі), **11.00, 13.00, 16.00, 18.00** (з субцітрамі), **20.30** Нашы навіны.
6.05, 8.05 «Наша раніца».
9.05 «Жыць здорава!»*
10.15 «Смак».*
11.05, 13.05, 16.15, 18.15 (з субцітрамі), **21.00** Навіны спорту.
11.10 «Модны прыгавор».
12.10 «Сам-насам з усімі».***
13.10 «Мужчынскае/Жаночае».***
14.15, 16.20 «Час пакажа».***
16.55 «Давай пажэнімся!»***
18.20 «Кантрольная закупка».
18.55 «Удача ў прыдачу!» Дзённік.
19.00 «Няхай гавораць».***
20.00 Час.
21.05 Серыял «Мажор-2».*
23.05 «Вячэрні Ургант» у Санкт-Пецярбургу.***
23.45 «На ноч гледзячы».
0.40 Начныя навіны.

СТБ

6.00, 7.30, 10.30, 13.30, 16.30, 19.30, 22.30 «24 гадзіны».
6.10, 17.25 «Міншчына».
6.20, 7.45 «Раніца. Студыя добрага настрою».
7.40, 20.10, 23.00 «СТБ-спорт».
8.30, 23.25 «Тайны Чапман».***
9.30, 17.35 «Званая вячэра».
10.40, 18.35 «Самыя шакіруючыя гіпотэзы».***
11.30 «Глядзець усім!»***
11.50, 0.15 «Меч». Серыял.*
13.50 Драма «Брэсцкая крэпасць».*
16.15 «Вадзіць па-руску».***
16.50 «Мінск і мінчане».
20.00 «Сталічныя падрабязнасці».
20.15 «Дзіўная справа».***
22.00 «Глядзець усім!»***
23.05 «Аўтапанарама».

МІР

6.00 М/ф «Маша і Мядзведзь».0
7.00 Добрай раніцы, свет!***
8.35 «Няма праблем».***
10.00 «Цяжар абеду».*
10.30 «Любімыя акцёры», Вячаслаў Ціханаў.*
11.00, 13.15 Серыял «Сямнаццаць імгненняў вясны».*
10.00, 13.00, 16.00, 19.00 Навіны (бягучы радок).
15.00 Дак. фільм «Сямейныя драмы».***
16.15 Серыял «Вяртанне Мухтара-2».*
19.20, 2.40 Серыял «Закон і парадак».*
23.10 Маст. фільм «Буду памятаць».*
0.55 Маст. фільм «Страшная прыгажуня».*
5.40 М/ф.0

РТР—Беларусь

7.00 «Раніца Расіі».
11.00, 14.00, 17.00, 20.00 Весткі.
11.40 «60 хвілін». Ток-шоу.
13.00 «Пакой смеху».
13.50, 16.50, 19.50, 23.00 Навіны — Беларусь.
14.35 «Пра самае галоўнае». Ток-шоу.
15.40 «Прамы эфір».
17.20 Серыял «Пыльная работа».
19.15, 20.40 Серыял «Чэрчыль».
21.40 «Простыя пытанні» з Ягорам Хрусталёвым.
22.00, 23.10 Серыял «Плюс Любоў».
0.00 «Паядынак».

НТБ—Беларусь

5.55 «Астрапрагноз».
6.00, 7.00, 8.00, 10.00, 13.00, 16.00, 19.00 Сёння.
6.05 «Дачны адказ».
7.10, 8.05 Серыял «Віскі».*
8.55 Серыял «Мухтар. Новы след».*
9.40, 23.05 «Н3.by».
10.20 Серыял «Ляснік».*
12.00 Суд прысяжных.
13.25, 16.30 Агляд. Надзвычайнае здарэнне.
14.05 Серыял «Дарожны патруль».*
17.05 Серыял «Сведкі».*
19.45 Серыял «Маёр Сакалоў. Гульня без правіл».*
23.25 «Вынікі дня».
23.55 Серыял «Пагоня за ценем».*

8 канал

7.00, 15.55, 19.10, 21.00, 23.55 «Надвор'е».
7.05 М/ф «Спячая прыгажуня».
8.00 Серыял «Выратаваць боса».
8.50, 17.40 Серыял «Грандатэль».
10.15 «Сябры дзядулі Марка».
10.30 «Вяселле па разліку».
11.00 Драма «Разлом Сан-Андрэас».
12.50, 19.15 Серыял «Шэрлак».
14.20 Камедыя «Жыве такі хлопец».
16.00 «Мультпарад».
16.25 «Мой любімы гадаванец».
16.25 Серыял «Паміж намі кажучы».
19.00 «Фэшн is my прафэшн».
20.50 «Вечарніца».
21.05 «Даведнік па краінах і кантынентах».
21.15 Камедыя «Д'ябал носіць Prada».
23.00 Серыял «Тыран».

ВТБ

6.00 «Турбаміксер».***
6.30, 4.20 «Ералаш».0
7.30, 3.20 М/ф «Ёка».0
7.55, 3.45 М/ф «Фіксікі».0
8.10, 4.00 М/ф «Смяшарыкі».0
8.30, 14.40, 19.00 Серыял «Атэль «Элеон»-2».***
9.30 Камедыя «Добры дзень, мы ваша крыша!»*
11.30 Скетч-шоу «6 кадраў».***
12.00, 2.15 «Дурні і дарогі».***
12.30, 5.10 Серыял «Метад Лаўровай».***
13.30, 20.10 Серыял «Дах свету».***
15.50, 0.50 Серыял «Васьмідзясятыя-5».***
16.20 Серыял «Закрытая школа-3».***
17.20 Серыял «Сям'я 3D».***
17.50, 23.00 «Уральскія пельмені».***
21.20 Камедыя «Ржэўскі супраць Напалеона».***
0.00 Серыял «Карабель».***
1.15 «Лаві момант».***
1.35 Серыял «Бязмоўны сведка».***
2.35 «Не можа быць!»***

Культура

6.30 «Еўраньюс».
10.00, 15.00, 19.30, 23.25 Навіны культуры.
10.15, 1.55 «Назіральнік».
11.15, 21.35 «Каломба». Серыял.
12.55 «Расія, любоў мая!» «Руская кухня».
13.25, 20.40 «Роўная найвялікшым бітвам». Дак. серыял.
14.15 «Більярд Якава Сіная». Дак. фільм.
15.10 «Гістарычныя падарожжы Івана Талстога».
15.40 «Дарога да зорак». Маст. фільм.
16.50 «Нават імя тваё пакідае мяне. Арсеній Таркоўскі». Дак. фільм.
17.30 Жыццё цудоўных ідэй. «Тэлепартацыя: правілы гульні ў косці і квантавання трусоў».
18.05 «Мелодыі і песні вайны». Яўген Кунгурау і Узорна-паказальны аркестр войскаў нацыянальнай гвардыі Расійскай Федэрацыі.
19.15 «Добрай ночы, малыя!»
19.45 Галоўная роля.
20.00 Штучны адбор.
21.35 «Узыходжанне». Маст. фільм.
23.40 Мастсавет.
23.45 Кіно пра кіно. «Галгофа Ларысы Шапіцькі». Дак. фільм.
0.25 «Ціхоня». Маст. фільм.
1.40 Сусветныя скарбы.

Настальгія

6.00 «Быў час» з Аляксандрам Паліткоўскім: «Як мы паступалі ў інстытут». 2007 год.***
6.45, 08.20, 9.40, 11.00, 12.50, 15.40, 17.00, 2.20, 3.40, 5.00 Музычная настальгія.*
7.10, 13.00, 1.10 Тэлефільм «Жыццё Мацвея Кажамякіна».***
8.30 Праграма «Ранішняя пошта». 1986 год.*
9.00, 15.00, 21.00, 3.00 «Мінулы час».*
10.00, 16.00, 22.00, 4.00 «Народжаныя ў СССР».*
11.25 Дак. фільм «Не ў адзін дзень Масква будавалася».*
12.00 «Спяем, сябры!» з Таццянай Візбар. 2007 год.*
14.10 Тэлеспектакль «Кошка на радыятары». 1977 год.***
17.20, 5.20 «Сядзі і глядзі». Музычна-парадыйная праграма.***
17.35 «Час пік» з Дзмітрыем Кісялёвым. 1996 год.*
18.00 «Юбілейны канцэрт гурта «Земляне». 1-е аддзяленне.*
19.15 Маст. фільм «Дэжа вю».****
23.00 «Песня-82». 1-я частка.*
0.00 «СевАлогія» з Севам Наўгародцавым: «Аквариум». 2005 год.***
2.35 «Час пік» з У. Лісцьевым. 1994 год.*
5.35 «Час пік» з Андрэем Разбашам.*

EuroSport 1

3.00, 7.30, 20.00 Футбол. «ФІФА».
3.30, 8.00, 20.30 Watts. Топ-10.
4.00 Снукер. «Мастэрс». Фінал.
6.00, 15.30 Веласпорт. «Рутдэю-Сюд».
7.00, 13.00 Футбол. Чэмпіянат MLS.
8.30, 13.30 Веласпорт. Класіка.
9.30 Фехтаванне. Чэмпіянат Азіі.
10.30, 19.25 «Гісторыі спартсменаў».
10.35 Ралі. ERC.
11.00, 17.30, 21.35, 0.35 Снукер. Чэмпіянат свету. Фінал.
14.30 Веласпорт. «Джыра-д'Італія -2017.
16.30, 23.30, 2.30 Веласпорт. «Тур дэ Франс»-2016.
19.30, 21.00 Аўтаспорт. TCR.
23.00 Футбол. «ФІФА».

Кінакамедыя

0.40 Камедыя «Вялікае вяселле».***
2.20 Меладрама «Фанаткі на сняданак не застаюцца».***
4.10 «Камедыянты (Шоу)».***
5.15 Камедыя «Выпадковы муж».***
7.00 Камедыя «Уцёкі».***
8.50 Камедыя «Шалёныя грошы».***
10.35 Камедыя «Жанчыны супраць мужчын».****
12.10 Камедыя «Мільён для чайнікаў».***
14.00 Скетчкам «Паміж намі».***
14.15 Камедыя «Кур'ер».***
16.00 Камедыя «Дазвольце цябе пацалаваць... Бацька нявесты».***
17.40 Камедыя «Адзінокі па кантракце».***
19.30 Камедыя «Ну ты і прыдурак!»***
21.15 Камедыя «Лос-Анджэлеская гісторыя».***
23.00 Меладрама «Чаго хочуць жанчыны?»***

ТБ3

6.00 М/ф.
7.45 «Ёсць адзін сакрэт».***
8.10 «Доктар І...» ***
8.40, 19.05 «Вузел лёсу». Серыял.***
10.30, 3.30 «Судовыя страсці». Дак. серыял.***
12.10 «Сляпая».*
13.10 «Варажбітка».*
14.15, 5.10 «Паралельны свет».*
15.15 «Трэндзі».***
15.45 «Здзелка».***
16.15 «Натуральны адбор».*
17.15 «Адкрыта».*
18.10 «Цікаўная Варвара». Серыял.*
20.50 «Спатканне з зоркай».***
22.00 «Рэвізора».***
23.20 «Алігарх ТБ».***
23.50 «Звышнатуральнае». Серыял.***
0.35 «Памры, але не цяпер». Баявік.*
2.45 «Амерыканскі жаніх».***

ТБ1000

6.10 Прыгажосць па-англійску.****
8.30 Шукальнік вады.***
10.55 Чужая краіна.****
13.15 Салодкі лістапад.*
15.45 Выратаванне.***
17.50 Філосафы: урок выжывання.*
20.10 Што хавае хлусня.***
22.10 Гульня ў імітацыю.***
0.20 Выхаду няма.****
2.20 Версальскі раман.****
4.20 Неверагоднае падарожжа містара Співета.

ТБ1000 Рускае кіно

6.20 Брэсцкая крэпасць.***
9.00 Адмірал.***
11.25 Спакойны дзень у канцы вайны.***
12.20 Бацька салдата.
14.15 Дзве жанчыны.*
16.20 Кококо.****
18.05 Анёлы рэвалюцыі.***
20.20 А досвіткі тут ціхія.*
22.50 З Дона выдачы няма.***
0.40 Барцу не балюча.***
2.20 Тэрмінова выйду замуж.***
4.20 Бліндаж. Серыя 1-я.*

National Geographic

6.00, 13.20 Гульні розуму.*
6.45 Навуковыя недарэчнасці.*
7.55, 10.15, 14.50 Мегазаводы.*
8.40, 11.00, 15.40 Міжнародны аэрапорт Дубай.*
9.30, 20.20 Аўта-SOS.*
11.45, 16.25, 19.35, 23.25, 2.40 Расследаванні авіякатастроф.*
12.30, 18.40, 21.50, 1.50, 5.05 Гісторыя Бога з Морганам Фрыменам.***
14.05 Чалавек супраць YouTube.*
21.00, 1.00, 4.15 Сапраўдны суперкар.*
22.40 Сваіх не кідаем.***

Discovery

8.00, 14.00 Выжыць любой цаной.***
9.00, 15.30, 21.30, 5.55 Як гэта ўстроена?*
9.30, 15.00, 21.00, 5.30 Як гэта зроблена?*
10.00, 16.00, 23.00, 7.10 Паляўнічыя на рэліквіі.*
10.30, 16.30, 23.30, 7.35 Паляўнічыя на склады.***
11.00 Бітвы робатаў.*
17.00, 22.00, 6.20 Махінатары.*
18.00, 2.55 Кроў і лютасць: грамадзянская вайна ў ЗША.*
19.00, 1.00 Абароцы акіяна.***
20.00, 2.00 Легенда пра золата кракадзілаў.***
0.00, 3.50 Зорнае выкыванне.***
4.40 Маланкавыя катастрофы.***

ШАХМАТНЫ КЛУБ

Выпуск №20

Мінулы раз мы пачалі расказваць пра вынікі конкурсу складання шахматных задач да 50-годдзя беларускага майстра Міхаіла Храмцэвіча. Завершым тэму.

У раздзеле задач на зваротны мат (дзе белыя вымушаюць чорных паставіць сабе, г.зн. белым, мат!) спаборнічалі 38 задач 30 аўтараў з 10 краін. Прызы атрымалі: 1) М. Мішко (Украіна); 2) Я. Фамічоў (Расія); 3) Г. Казюра (Украіна).

Ганаровыя водгукі: 1) М. Мішко, С. Барадаўкін (Украіна); 2) В. Копыл, Г. Казюра (Украіна); 3) В. Копыл (Украіна); 4) М. Мішко, С. Барадаўкін (Украіна); 5) М. Эрэнбург (Ізраіль).

Пахвальныя водгукі: 1) А. Міхалап (Беларусь); 2) А. Варыцкі (Беларусь); 3) І. Дзенкоўскі (Македонія); 4) А. Панкрацьеў (Расія); 5) В. Волчак (Беларусь).

Быў таксама тэматычны раздзел задач на зваротны мат (9 задач 6 аўтараў з 4 краін). Прызы: 1) В. Волчак (Беларусь); 2) Ф. Рыхтэр (Германія). Ганаровы водгук: В. Волчак (Беларусь). Пахвальныя водгукі: А. Цюнін і А. Папоў (абодва — Расія).

* * *

20 чэрвеня адзначае 50-годдзе шахматны кампазітар з Гомеля Віктар Віктаравіч Зайцаў, інжынер па прафесіі. У першынствах Беларусі па складанні задач ён тройчы заваёўваў «бронзу», па рашэнні — па два разы «серабро» і «бронзу». Прапануем адну з мініяцюр В. Зайцава *(гл. дыяграму).*

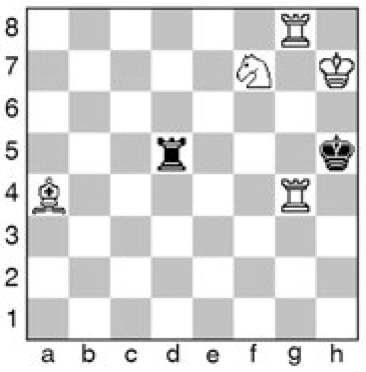

Белыя: Kph7, Лg4, Лg8, Са4, Kf7 (5).

Чорныя: Kph5, Лd5 (2).

Мат у 2 хады.

Дасылайце рашэнні на адрас рэдакцыі («Звязда», вул. Хмяльніцкага, 10а, 220013, г. Мінск) або на электронны адрас вядучага аддзела: vadim_ne67@mail.ru

* * *

У Мінску паралельна з «дарослым» чэмпіянатам Еўропы (пра яго раскажам наступны раз) адбыўся першы ў гісторыі чэмпіянат свету па хуткіх шахматах і бліцы сярод дзяцей да 8, 10 і 12 гадоў. З 36 медалёў Расія заваявала 11, В'етнам — 9, Беларусь — 6 («золата» ў Андрэя Руднева, Дзяніса Лазавіка, Міхея Навуменкі, «золата» і «серабро» — у Ксеніі Зелянцовай, «бронза» — у Міхаіла Спіжарнага).

Прызёрамі клубнага першынства Беларусі сталі каманды «Мінск-Гран», «Вектар» і «Белая вежа». С. Азараў заваяваў «бронзу» на турніры ў польскіх Катавіцах (251 удзельнік), а Мікіта Маёраў быў чацвёртым са 139 у Казані. У латвійскім Латгале Дзмітрый Кананенка (Орша) перамог і ў асноўным турніры (другі тут — Аляксандр Сарбай з Віцебска), і ў бліцы. У Гродне на Мемарыяле Дабкуса ў хуткіх шахматах прызавую тройку склалі тры Андрэі: Кавалёў, Альховік і Малюш, у бліцы — Яўген Падольчанка, Уладзіслаў Каташук і Андрэй Малюш. У Магілёве на 17-м турніры на прызы гросмайстра А. Фёдарава пераможцамі ў дзіцячых намінацыях сталі Віталь Лапусь, Дзяніс Лазавік і каманда Оршы.

* * *

Рашэнне задачы з мінулага выпуску: 1.Лh7! Першым правільна адказаў Сяргей Пунько з Мінска.

Вадзім ЖЫЛКО.

Пятніца, 23 чэрвеня

Беларусь 1

6.00, 7.20, 8.15 Добрай раніцы, Беларусь!
7.00, 8.00 (з сурдаперакладам), **9.00, 12.00, 15.00, 19.00, 1.00** Навіны.
7.05, 8.05 Навіны эканомікі.
7.10, 8.10, 19.20 Зона Х.
8.50 Слова Мітрапаліта Тадэвуша Кандрусевіча на свята Прасвятога Сэрца Ісуса.
9.10, 10.05 Серыял «След».***
10.00, 13.00, 16.00 90 секунд.
11.00 Дзіцячы доктар.
11.35, 12.10, 20.00 Серыял «Лесвіца ў нябёсы».*
13.05 Дзень у вялікім горадзе.
14.00, 15.25 Серыял «Маёр і Магія».***
15.15, 18.40 Навіны рэгіёна.
16.15 Нашы.
16.35 «Выратуйце нашу сям'ю».***
21.00 Панарама.
21.45 Меладрама «Зусім іншае жыццё».*
1.20 Дзень спорту.

Беларусь 2

7.00 Тэлераніца.
9.00, 22.05 Тэлебарометр.
9.05, 18.50 Меладрама «Жамчужына палаца».*
10.20 Рэальны свет.
10.50, 16.35 Серыял «Кухня».***
12.00, 22.10 «Бітва экстрасэнсаў. 11-ы сезон. Апакаліпсіс».
14.05, 17.50 «Паненка-сялянка». Рэаліці-шоу.
15.20 «Пін_код». Інтэрактыўны маладзёжны праект.
16.10 «Багіня шопінгу». Фэшн-шоу.
20.10 «Тата папаў». Сямейнае рэаліці-шоу.
22.00 Спортлато 5 з 36, КЕНО.
0.15 «Анлайн 2.0». Скетчкам.

Беларусь 3

7.00 «Дабраранак».
7.40 «Беларуская кухня». Каша-прысыпанка.
8.10, 12.00, 20.15 «Калейдаскоп». Навіны культуры.
8.25, 12.15, 14.50, 20.30, 23.25 «Гэты дзень».
8.30, 18.55 «Фурцава». Драма.***
9.25, 13.40 «Белы выбух». Драма.*
10.35 «Сіла веры».
11.00, 14.55 «Чатыры танкісты і сабака». Маст. фільм.*
11.50 М/ф.0
12.20 «Наперад у мінулае».
12.45 «Тэатр у дэталях». Балет Нацыянальнага акадэмічнага Вялікага тэатра оперы і балета Рэспублікі Беларусь «Анюта».
13.10 «СССР — музыка пад забаронай». Леанід Уцёсаў.
15.40 «Славянскі базар» у Віцебску-2011».
16.35, 21.05 «Франтавы знішчальнік МіГ-29. Узлёт у будучыню». Фільм другі.*
17.15, 21.45 «Квартэт Гварнеры». Драма.*
19.50 «Выпрабаванне». «Ідзі і змагайся» (з субцітрамі).
20.40 «Калыханка».
23.30 «Святло далёкай зоркі». Памяці кампазітара, лаўрэата Дзяржаўнай прэміі Беларусі Віктара Помазава.

Беларусь 5

8.00 Футбол. Кубак канфедэрацый. Камерун — Аўстралія.
9.55 Баскетбол. Чэмпіянат Еўропы. Жанчыны. 1/4 фіналу.
11.35 Футбол. Кубак канфедэрацый. Германія — Чылі.
13.30 Тэніс. Турнір WTA.
14.30, 21.25 Бокс. Чэмпіянат Еўропы. 1/2 фіналу.
17.00 Жанчыны і спорт.
17.30 Гульні «на вырост».
18.00 Піт-стоп.
18.30, 21.15 Спорт-цэнтр.
18.35 Лёгкая атлетыка. Камандны чэмпіянат Еўропы. Суперліга.

АНТ

6.00, 6.30, 7.00 (з субцітрамі), **7.30, 8.00** (з субцітрамі), **8.30, 9.00** (з субцітрамі), **11.00, 13.00, 16.00, 18.00** (з субцітрамі), **20.30** Нашы навіны.
6.05, 8.05 «Наша раніца».
9.05 «Жыць здарова!»*
10.15 «Смак».*
11.05, 13.05, 16.15, 18.15 (з субцітрамі), **21.00** Навіны спорту.
11.10 «Модны прыгавор».
12.10 «Сам-насам з усімі».***
13.10 «Мужчынскае/Жаночае».***
14.15 «Час пакажа».***
16.20 Меладрама «Радня».
18.20 «Кантрольная закупка».
18.55 «Удача ў прыдачу!» Дзённік.
19.00 «Поле цудаў».***
20.00 Час.
21.05 «Пераможца».
22.40 «Што? Дзе? Калі?» ў Беларусі». Летняя серыя гульняў.
0.00 «Вячэрні Ургант» у Санкт-Пецярбургу.***
0.45 Драма «Усё самае лепшае».*
2.25 Начныя навіны.

СТБ

6.00, 7.30, 10.30, 13.30, 16.30, 19.30, 22.30 «24 гадзіны».
6.10, 17.25 «Міншчына».
6.20, 7.45 «Раніца. Студыя добрага настрою».
7.40, 20.10, 23.00 «СТБ-спорт».
8.30, 23.05 «Тайны Чапман».
9.30, 17.35 «Званая вячэра».
10.40, 15.35 «Вадзіць па-руску».***
11.05, 23.55 «Меч». Серыял. Заключныя серыі.***
13.50 «Дзіўная справа».***
16.05 «Аўтапанарама».
16.50 «Скардзіцца дазваляецца».
17.10 «Адкрытая размова».
18.35 «Самыя шакіруючыя гіпотэзы».***

20.00 «Сталічныя падрабязнасці».
20.15 «Выжыць і перамагчы».***
21.55 «Глядзець усім!»***

МІР

6.00 М/ф «Маша і Мядзведзь».0
7.00 Добрай раніцы, свет!***
8.35 «Цяжар абеду».*
9.00 Маст. фільм «Сардэчна запрашаем, або Пабочным асобам уваход забаронены!»
10.30 «Любімыя акцёры», Нона Мардзюкова.*
11.00 Маст. фільм «Цырк».0
13.00, 16.00, 19.00 Навіны (бягучы радок).
13.15 Маст. фільм «Чужы ў доме».***
15.00 Дак. фільм «Сямейныя драмы».***
16.15 «Сакрэтныя матэрыялы».***
17.10 Серыял «Вяртанне Мухтара-2».***
19.20 Серыял «Мядовы месяц».***
23.20 Маст. фільм «Казка пра згублены час».0
0.50 «Трымайся, шоубіз!»***
1.20 «Я — валанцёр».*
1.50 Маст. фільм «Рыжы сабака».***
3.30 Маст. фільм «Мой адзіны».***
5.05 М/ф.0

РТР—Беларусь

7.00 «Раніца Расіі».
11.00, 14.00, 17.00, 20.00 Весткі.
11.40 «Простыя пытанні» з Ягорам Хрусталёвым.
12.00 «60 хвілін». Ток-шоу.
13.15 «Гарады воінскай славы. Кранштат».
13.50, 16.50, 19.50, 23.00 Навіны — Беларусь.
14.35 «Пра самае галоўнае». Ток-шоу.
15.40 «Прамы эфір».

17.20 Серыял «Пыльная работа».
19.15, 20.40 Маст. фільм «Не гавары мне «Бывай!»*
21.50, 23.10 «Гумарына».
23.50 «Залатая калекцыя беларускай песні» ў Бабруйску.

НТБ—Беларусь

5.55 «Астрапрагноз».
6.00, 7.00, 8.00, 10.00, 13.00, 16.00, 19.00 Сёння.
6.05 «Бітва шэфаў».*
7.10, 8.05 Серыял «Вісякі».***
8.55 Серыял «Мухтар. Новы след».***
9.40, 23.30 «НЗ.by».
10.20 Серыял «Ляснік».***
12.00 Суд прысяжных.
13.25, 16.30 Агляд. Надзвычайнае здарэнне.
14.05 Серыял «Дарожны патруль».***
17.05 Серыял «Сведкі».***
19.45 Баявік «Непераможны».***
23.50 Серыял «Пагоня за ценем».***
0.40 «НЗ. Расследаванне».***

8 канал

7.00, 15.55, 19.05, 21.00, 23.55 «Надвор'е».
7.05 М/ф «Папялушка».
8.15 Серыял «Выратаваць боса».
9.30, 17.50 Серыял «Грандатэль».
10.45 «Сябры дзядулі Марка».
11.00 Драма «Слёзы сонца».
13.00, 19.10 Серыял «Шэрлак».
14.35 Меладрама «Будзьце маім мужам».
16.00 «Мультпарад».
16.30 «Адшукваецца адпачынак».
17.00 Серыял «Паміж намі кажучы».
20.45 «Вечарніца».
21.05 Драма «Што хавае хлусня».
23.10 Серыял «Тыран».

ВТБ

6.00 «Турбаміксер».***
6.30, 4.20 «Ералаш».0
7.30, 3.20 М/ф «Ёка».0
7.55, 3.45 М/ф «Фіксікі».0
8.10, 4.00 М/ф «Смяшарыкі».0
8.30, 14.40 Серыял «Атэль «Элеон»-2.***
9.30 Камедыя «Ржэўскі супраць Напалеона».***
11.10 Скетч-шоу «6 кадраў».***
12.00, 2.15 «Дурні і дарогі».***
12.30, 5.10 Серыял «Метад Лаўровай».***
13.30, 20.00 «Уральскія пельмені».***
15.50 Серыял «Васьмідзясятыя-5».***
16.20 Серыял «Закрытая школа-3».***
17.20 Серыял «Сям'я 3D».***
18.00 «Уважаныя людзі».*
21.20 Камедыя «Бармен».***
23.10 Жахі «Смоўж».***
0.55 «Лаві момант».***
1.15 Серыял «Бязмоўны сведка».***
2.35 «Не можа быць!»***

Культура

6.30 «Еўраньюс».
10.00, 15.00, 19.30, 23.30 Навіны культуры.
10.20 «Узыходжанне». Маст. фільм.
12.05 «Галгофа Ларысы Шапіцькі». Дак. фільм.
12.50 «Пісьмы з правінцыі». Калінінград.
13.25 «Роўная найвялікшым бітвам». Дак. серыял.
14.15 «Пяць колераў часу Ігара Спаскага». Дак. фільм.
15.10 «Гістарычныя падарожжы Івана Талстога».
15.40 «Жыццё спачатку». Маст. фільм.
17.00 «Узлётная паласа Уладзіміра Татосава». Дак. фільм.

17.30 Юбілейны гала-канцэрт Маскоўскага дзяржаўнага акадэмічнага камернага хору пад кіраўніцтвам Уладзіміра Мініна.
19.45 Смеханасталгія.
20.15, 1.55 «Шукальнікі». «Тайна манастырскай званіцы».
21.00 «Эрнан Картэс». Дак. фільм.
21.10 «Позняя сустрэча». Маст. фільм.
22.35 Да 80-годдзя Мікалая Драздова. «Лінія жыцця».
23.45 Мастсавет.
23.50 Партрэт пакалення. «Гультаі». Маст. фільм.***
1.30 «Гісторыя кахання адной жабы». «Банкет». М/ф для дарослых.
2.40 Сусветныя скарбы.

Настальгія

6.00 «Спяем, сябры!» з Таццянай Візбар. 2007 год.*
7.00, 1.10 Тэлефільм «Жыццё Мацвея Кажамякіна».***
8.10 Тэлеспектакль «Кошка на радыятары». 1977 год.***
9.00, 15.00, 21.00, 3.00 «Мінулы час».*
10.00, 16.00, 4.00 «Народжаныя ў СССР».*
11.20 «Сядзі і глядзі». Музычна-парадыйная праграма.***
11.35 «Час пік» з Дзмітрыем Кісялёвым. 1996 год.*
12.00 «Юбілейны канцэрт гурта «Земляне». 1-е аддзяленне.*
13.15 Маст. фільм «Дзэжавю».****
15.40, 19.05, 20.40, 21.40, 23.00, 0.50, 3.40, 5.00 Музычная настальгія.*
17.00 «Песня-82». 1-я частка.*
18.00 «Да і пасля...» з Уладзімірам Малчанавым. Год 1989. 1-я частка. 2010 год.***
19.25 Маст. фільм «Аферысты».****
22.00 «Колба часу».***
23.30 Серыял «33 квадратныя метры. Дачныя гісторыі».***

0.00 «Быў час» з Аляксандрам Паліткоўскім: «Як мы паступалі ў інстытут». 2007 год.***
2.30 Праграма «Ранішняя пошта». 1986 год.*
5.25 Дак. фільм «Не ў адзін дзень Масква будавалася».*

EuroSport 1

3.30 Футбол. «ФІФА».
4.00 Снукер. Чэмпіянат свету. Фінал.
6.00 Аўтагонкі. Серыя WTCC.
7.30, 22.20 Аўтагонкі. «24 гадзіны Ле-Мана».
8.30 Веласпорт. «Джыра-д'Італія»-2017.
9.30 Снукер. Чэмпіянат свету. Фінал.
11.00, 23.15, 2.30 Снукер. «Мастэрс».
17.45, 1.20 Лёгкая атлетыка. Камандны чэмпіянат Еўропы.
21.15 Веласпорт. «Тур дэ Франс»-2016.

Кінакамедыя

1.10 Камедыя «Праклён нефрытавага скарпіёна».***
3.00 Камедыя «Вясёлыя і загарэлыя».***
4.45 «Камедыянты (Шоу)».***
5.50 Прыгоды «Вострый шанцавання».*
7.20 Камедыя «Міс Пецігру жыве сённяшнім днём».***
9.00 Камедыя «Місія: неадэкватная».***

10.40 Камедыя «Вікі».***
12.15 Камедыя «10 дзён каб закахацца».***
14.00 Скетчкам «Паміж намі».***
14.15 Камедыя «Бамбу».***

16.00 Камедыя «Волга-Волга».*
17.50 Камедыя «Вясёлыя рабяты».0
19.30 Меладрама «Бум».*
21.25 Меладрама «Бум-2».***
23.20 Камедыя «Уцёкі».***

ТБ3

6.00 М/ф.
8.00 «Ёсць адзін сакрэт».***
8.25 «Доктар І...» ***
8.55 «Вузел лёсу». Серыял.***
10.25, 3.45 «Судовыя страсці». Дак. серыял.***
12.05 «Сляпая».*
13.05 «Варажбітка».*
14.10 «Паралельны свет».*
15.10 «Трэндзі».***
15.40 «Здзелка».***
16.10, 2.55 «Рыжыя».***
17.10, 5.15 «Людзі пятніцы».***
18.10, 2.05 «Бітва салонаў».***
19.10, 1.10 «Амерыканскі жахі».***
20.10 «Золата дурняў». Камедыя.***
22.10 «Апакаліпсіс».*
23.05 «Асноўны інстынкт». Трылер.****

ТБ1000

6.10 Легенды начных вартавых.0
8.00 Гульня ў імітацыю.***
10.15 Выхаду няма.****
12.10 Што хавае хлусня.***
13.55 Неверагоднае падарожжа містара Співета.
15.55 Версальскі раман.****
18.10 Іншыя.***
20.10 Далёка-далёка.*
22.50 Воблачны атлас.****
2.05 Вялікая афёра.***
4.00 Госця.*

ТБ1000 Рускае кіно

6.20 З Дона выдачы няма.***
8.10 А досвіткі тут ціхія.*

10.40 Барцу не балюча.***
12.15 Масква—Касіяпея.
13.55 Тэрмінова выйду замуж.***
16.05, 4.20 Бліндаж.*
20.20 Бабло.***
22.10 Пасажырка.***
0.20 Духless-2.***
2.35 Маршрут пабудаваны.***

National Geographic

6.00, 13.25 Гульні розуму.*
7.10, 5.35 Навуковыя недарэчнасці.*
7.55, 10.15, 14.55 Мегазаводы.*
8.45, 11.00, 15.40 Міжнародны аэрапорт Дубай.*
9.30 Сапраўдны суперкар.*
11.45, 16.30, 0.30, 2.05 Расследаванні авіякатастроф.*
12.30, 22.55, 1.15 Гісторыя Бога з Морганам Фрыменам.***
14.10 Чалавек супраць YouTube.*
18.00, 21.00, 3.40 Лос-Анджэлес 92: беспарадкі.***
19.50 Узлом Сістэмы.*
20.15 Аўта-SOS.*
23.45 Сваіх не кідаем.***

Discovery

8.00, 14.00, 18.00, 0.00, 3.50 Зорнае выжыванне.***
9.00, 15.30, 21.30, 5.55 Як гэта ўстроена?*
9.30, 15.00, 21.00, 5.30 Як гэта зроблена?*
10.00, 16.00, 23.00, 7.10 Паляўнічыя на рэліквіі.*
10.30, 16.30, 23.30, 7.35 Паляўнічыя на склады.***
11.00 Дарожныя каўбоі.*
17.00, 22.00, 6.20 Махінатары.*
19.00, 2.00 Праверана на сабе.*
20.00 Космас навыварат.
2.55 Загадкі планеты Зямля.*
4.40 Маланкавыя катастрофы.***

Субота, 24 чэрвеня

Беларусь 1

6.20 Існасць.
6.45, 20.05, 21.40 Меладрама «Асколкі шчасця».*
8.25 Кулінарная дыпламатыя.
9.00, 12.00, 15.00 Навіны.
9.10 Здароўе.
10.00 Дача.
10.35 Вялікі сэлфі-тур.
11.10 50 рэцэптаў першага.
12.10, 15.45 Меладрама «Прыгавор ідэальнай пары».***
15.15 Краіна.
16.40 Меладрама «Хатняя прыслужніца».*
21.00 Панарама.
0.10 Дзень спорту.
0.20 Меладрама «Спяшайцеся кахаць».*

Беларусь 2

7.05 «Анлайн 2.0». Скетчкам.
7.35, 22.05 Тэлебарометр.
7.40 Фільм для дзяцей «Чырвоная Шапачка».*
8.45 «Свет навыварат». Трэвел-шоу.
9.40 Серыял «Шчаслівыя разам-5».***
10.45, 20.10 «Тата папаў». Сямейнае рэаліці-шоу.
12.35 Вяселле без баяна.
13.10 «Моду народу».
14.00 Анімацыйны фільм «Мадагаскар-3».*
15.35 Капейка ў капейку.
16.10 Два рублі.
16.30 «Вяселле ўсляпую». Рэаліці-шоу.
17.45 Трагікамедыя «Бедная багатая дзяўчынка».***
19.25 Рэпарцёр.
22.00 Спортлата 6 з 49, КЕНО.
22.10 «Вярніце мне прыгажосць». Медыцынскае рэаліці.

23.25 Фантастыка «Трансформеры-3: цёмны бок Месяца».*

Беларусь 3

7.45 «Сіла веры».
8.10, 12.00, 20.15 «Калейдаскоп». Навіны культуры.
8.25, 12.15, 20.30, 22.35 «Гэты дзень».
8.30 «Беларуская кухня». Пірог «Трухлявы пень».
9.00, 17.05 «Час кіно».
9.05 «Вячэра з прыдуркам». Камедыя.*
10.30 «Я хачу гэта ўбачыць!» Гродна.
10.55 «Размаўляем па-беларуску». Тэлевіктарына.
11.25 «Навукаманія».
11.50 М/ф.0
12.20 «Саламяны капялюшык». Камедыя.*
14.30 «Камертон». Кампазітар Уладзімір Кандрусевіч.
14.55 «Эти глаза напротив...» Вечар песень Валерыя Абадзінскага.
16.25 «Апошні дзень». Яўген Мацвееў.
17.15 «Вершнікі». Маст. фільм.*
19.20 «Майстры і куміры». Заслужаны артыст Рэспублікі Беларусь Алег Мельнікаў.
20.40 «Калыханка».
21.05 «Вясёлая моладзь». Камедыя.*
22.40 Сусветная класіка. Канцэрт Brian May & Kerry Ellis.

Беларусь 5

8.00 Бокс. Чэмпіянат Еўропы. 1/2 фіналу.
10.45, 14.55, 20.00 Лёгкая атлетыка. Камандны чэмпіянат Еўропы. Суперліга.
13.30 Тэніс. Турнір WTA.
17.55 Футбол. Кубак канфедэрацый. Мексіка — Расія. (У перапынку — Спорт-цэнтр.)
21.20 Баскетбол. Чэмпіянат Еўропы. Жанчыны. 1/2 фіналу. (У перапынку — Спорт-цэнтр.)

23.10 Спорт-цэнтр.
23.20 Бокс. Чэмпіянат Еўропы. Фіналы.

АНТ

7.00, 8.05 «Суботняя раніца».
8.00, 9.00, 16.00 (з субцітрамі), **20.30** Нашы навіны.
9.05 М/с «Смяшарыкі. Новыя прыгоды».0
9.20 «Здароўе».***
10.30 «Смак».*
11.10 «Ідэальны рамонт».
12.10 «Разумніцы і разумнікі».*
13.20 Да юбілею актрысы. «Наталля Варлей. «Вяселля не будзе!»
14.25 Маст. фільм «Вій».
16.15 (з субцітрамі), **21.00** Навіны спорту.
16.20 «Ералаш».
16.45 «Хто хоча стаць мільянерам?»
17.45 «Кропля ў кроплю».***
21.05 «Сёння вечарам».***
22.35 Меладрама «Каханне са слоўнікам».*
0.15 Маст. фільм «Маліса ў краіне цудаў».*

СТБ

6.10 «Салдаты і афіцэры». Серыял.
7.25 «Анфас».
7.40 «Тайны Чапман».***
8.35 «Самыя шакіруючыя гіпотэзы».***
9.30 «Рамонт па-сумленнаму».
10.10 «Самая карысная праграма».
11.00 «Мінск і мінчане».
11.35 Фестываль самадзейнасці «Белдзяржхарчпрама» ў Бабруйску.
13.15 «Усім па катку».***
13.30, 16.30, 19.30 «24 гадзіны».
13.40 «Адкрытая размова».
13.55, 1.00 Камедыя «Тры плюс два».*

15.45 «Далёкія сваякі».
15.55 «Вялікі горад».
16.40 «Вадзіць па-руску».***
17.10 Камедыя «Кін-дза-дза!»*
20.00 «СТБ-спорт».
20.10 «Засакрэчаныя спісы. Знакі катастроф. Папярэджанне звыш».***
21.50 «Белыя ваўкі». Серыял.

МІР

6.00, 8.20 М/ф «Маша і Мядзведзь».0
6.25 Маст. фільм «Тайна жалезных дзвярэй».*
7.50 «Саюзнікі».*
9.00 «Вой, мамачкі!»*
9.30, 15.00 «Любімыя акцёры».*
10.00, 16.00 Навіны (бягучы радок).
10.15 «Зроблена ў СССР».*
10.45 Серыял «Міраж».*
15.30 «Цяжар абеду».*
16.15 Серыял «Крутыя берагі».***
23.20 Серыял «Мафіёза».***
2.15 Маст. фільм «Адзін дзень».***
3.55 М/ф.0

РТР—Беларусь

7.00 «Пакой смеху».
7.40 Серыял «Сямейны дэтэктыў».*
11.00, 14.00 Весткі.
11.20 «Жывыя гісторыі».
12.15 «Пяцёра на аднаго».
13.05 «Наша справа».
13.20, 14.15 Маст. фільм «Князёўна з хрушчоўкі».*
17.10 «Суботні вечар».
19.00 «Карціна свету».
19.55 Надвор'е на тыдзень.
20.00 Весткі ў суботу.
20.55 «Гумар! Гумар! Гумар!!!»***
22.40 Маст. фільм «Каханне гаворыць».*

НТБ—Беларусь

6.20 «Астрапрагноз».
6.25 «Зоркі сышліся».***
8.00, 10.00, 16.00 Сёння.
8.20 «Урачэбныя тайны плюс».
8.55 «Прыгажосць па-руску».
9.45 «НЗ.by».
10.20 Галоўная дарога.
11.05 «Ежа жывая і мёртвая».
12.05 Кватэрнае пытанне.
13.15 «Паездзем, паядзім!»
14.05 Баявік «Непераможны».***
16.20 «Следства вялі...»
17.10 «Сакрэт на мільён». Юля Волкава.***
19.00 «Цэнтральнае тэлебачанне».
20.00 «Ты супер!» Да і пасля...
22.15 Маст. фільм «Можна, я буду зваць цябе мамай?»*
23.50 НТБ-бачанне. «Стары, пых-пых і мора».*

8 канал

9.00, 15.55, 18.50, 21.15, 23.55 «Надвор'е».
9.05 «Сябры дзядулі Марка».
9.30 «Даведнік па краінах і кантынентах».
9.45 «Сінематограф». Маст. фільм «Генералы пяшчаных кар'ераў».
11.20 Драма «Што хавае хлусня».
13.05 Камедыя «Хто падставіў труса Роджэра».
14.45 Глядзім усёй сям'ёй. М/ф «Прыгоды братца Труса».
16.00 «Адшукваецца адпачынак».
16.30 «Вяселле па разліку».
17.00 «Мультпарад».
17.20 Камедыя «Вяселле па абмене».
18.55 Меладрама «Шукальнікі прыгод».
20.50 «Вечарніца».
21.00 «Фэшн is my прафэшн».
21.20 Дэтэктыў «Дзесяць негрыцянят».

ВТБ

6.00, 15.00, 1.40 «Турбамісер».***
6.30 Скетч-шоу «6 кадраў».***
7.30 Серыял «Супер Макс».***
8.30 М/ф «Егіптус».0
9.00, 3.00 М/ф «Ёка».0
9.25, 3.25 М/ф «Смяшарыкі».0
9.40, 3.40 М/ф «Фіксікі».0
10.00, 2.30 «Ералаш».0
11.20 Анімацыйны фільм «Праўдзівая гісторыя Чырвонай Шапкі».*
13.00 Серыял «Вы ўсе мяне прыводзіце ў шаленства».***
16.20 Фантастыка «Захавальнікі».***
19.30, 21.30 «Уральскія пельмені».***
21.00 Фэнтэзі «Іншы свет».***

23.20 Фантастыка «Суддзя Дрэд».***
1.10 «Сэрцы за каханне».***
4.00 «Лаві момант».***
5.00 «Дурні і дарогі».***

Культура

6.30 «Еўраньюс».
10.00 «Кутузаў». Маст. фільм.
11.55 «На гэтым тыдні... 100 гадоў таму. Нефрантавыя нататкі».
12.25, 1.00 «Жывая прырода Індакітая». Дак. серыял.
13.20 «Дарогамі вялікіх кніг». Дак. фільм.
13.45 «Гарык». Дак. фільм.
14.40 Да 80-годдзя з дня нараджэння Альберта Філозава. «Ціхоня». Маст. фільм.
15.50 «Лінія жыцця». Альберт Філозаў.
16.45, 2.40 Сусветныя скарбы.
17.00 Навіны культуры.
17.30 «Астравы». Яўген Лявонаў.
18.15 «Пра беднага гусара закіньце слова». Маст. фільм.
21.00 «Агора». Ток-шоу.
22.00 Кіно на ўсе часы. «Піраты з Пензанса». Маст. фільм.
0.00 «Іншы Канчэлі». Канцэрт у Тбілісі. Запіс 2014 года.
1.55 «Шукальнікі». «Скарбы ЗІЛа».

Настальгія

6.00 «Юбілейны канцэрт гурта «Земляне». 1-е аддзяленне.*
7.15 Маст. фільм «Дэжа вю».****
9.00, 15.00, 3.00 «Мінулы час».*
10.00, 4.00 «Народжаны ў СССР».*
11.00 «Песня-82». 1-я частка.*
12.00, 18.00 «Да і пасля...» з Уладзімірам Малчанавым. Год 1989. 2010 год.***
13.05, 14.40, 15.40, 17.00, 19.05, 23.10, 3.40, 5.00 Музычная настальгія.*
13.25 Маст. фільм «Аферысты».****
16.00 «Колба часу».***
17.30, 23.30 Серыял «33 квадратныя метры. Дачныя гісторыі».***
19.20 Праграма «Тэма» з У. Ліцьевым: «Нашы комплексы». 1992 год.*
20.05 Фільм-канцэрт Марылі Радовіч «Фотаздымак у ліпені». 1987 год.*
21.00 «Быў час». 2009 год.***
22.00 Маст. фільм «Агледзіны».***
0.00 «Спяем, сябры!» з Таццянай Візбар. 2007 год.*
1.00 Тэлефільм «Жыццё Мацвея Кажамякіна». 3-я частка.***
2.10 Тэлеспектакль «Кошка на радыятары». 1977 год.***
5.20 «Сядзі і глядзі». Музычна-парадыйная праграма.***
5.35 «Час пік» з Дзмітрыем Кісялёвым. 1996 год.*

EuroSport 1

4.00, 9.30, 15.00 Лёгкая атлетыка. Камандны чэмпіянат Еўропы.
6.00, 20.30 Футбол. Чэмпіянат MLS.
6.30 Футбол. «ФІФА».
7.00 Watts. Топ-10.
7.30 Веласпорт. «Тур дэ Франс»-2016.
8.30 Веласпорт. «Рут-дзю-Сюд».
11.00, 18.30, 2.30 Снукер. «Мастэрс».
22.30 Аўтагонкі. Серыя Blancpain Endurance.
1.15 Конны спорт. Global Champions Tour.

Кінакамедыя

1.10 Камедыя «Дазвольце цябе пацалаваць».***
2.55 Камедыя «Дазвольце цябе пацалаваць... зноў».***
5.15 Камедыя «Дазвольце цябе пацалаваць на вяселлі».***
6.55 Камедыя «Дазвольце цябе пацалаваць... Бацька нявесты».***
8.40 Камедыя «Лос-Анджэлеская гісторыя».***
10.25 Камедыя «Вясельны разгром».****
12.10 Меладрама «Фанаткі на сняданак не застаюцца».***
14.00 Прыгоды «Чалавек з Рыа».***
16.00 Камедыя «Мільён для чайнікаў».***
17.45 Камедыя «Жанчыны супраць мужчын».****
19.20 Камедыя «Вікі».***
20.55 Камедыя «10 дзён, каб закахацца».***
22.40 Камедыя «Кухар на колах».***

ТБ3

6.00 М/ф.
10.00 «Усё па фэн-шую».*
10.55 «Хронікі маскоўскага побыту».***
11.45, 2.10 «Юрачка». Серыял.*
15.15 «Пустая мітусня». Камедыя.0
16.50 «Апакаліпсіс».*
17.50, 5.20 «Вяселле і развод».***
18.40 «10 самых».***
19.15, 1.20 «Амерыканскі жаніх».***
20.15 «Інтым не прапаноўваць». Маст. фільм.*
22.05 «Рыцар дня». Баявік.*
0.00 «Звышнатуральнае». Серыял.***

ТБ1000

6.10 Трусіная нара.***
7.50 Воблачны атлас.****
11.10 Далёка-далёка.*
13.45 Госця.*
16.05 Вялікая афёра.***
18.15 Смурфікі.*
20.10 Практычная магія.***
22.10 Чалавек, які змяніў усё.***
0.40 Да чагосьці прыгожага.****
2.30 Шукальнік вады.***
4.20 Прыгажосць па-англійску.****

ТБ1000 Рускае кіно

6.20 Бабло.***
8.10 Пасажырка.***
10.05 Духless-2.***
12.15 Падлеткі ў Сусвеце.0
13.55, 3.50 Брэсцкая крэпасць.***
16.30 Маршрут пабудаваны.***
18.10 Ён — Дракон.
20.20 Жаніх.*
22.20 Гардскія птушачкі я.***
0.15 Дамавік.***
2.30 Дэманы.****

National Geographic

6.00 Гульні розуму.*
6.25, 5.35 Навуковыя недарэчнасці.*
7.10 Міжнародны аэрапорт Дубай.*
9.35 Сапраўдны суперкар.*
11.05, 12.45 Гісторыя Бога з Морганам Фрыменам.***
12.00, 18.30 Прарыў.*
15.20, 17.40, 20.55, 1.40 Пачатак.*
19.20 Франтавыя дзённікі: забароненая зона.***
20.05 Геній.***
21.45, 2.25 Крытычная сітуацыя.***
22.35 Рэстрэпа: аванпост у Афганістане.***
23.20 Даследчык.****
0.05 Сваіх не кідаем.***
0.50 Секунды да катастрофы.*
3.15 Вядомы Сусвет.*
4.00 Уваранне на Зямлю.*
4.45 Паранармальнае.***

Discovery

8.00 Праверана на сабе.*
9.00 Бітва з акіянам.*
10.00 Паляўнічыя на склады.***
11.00, 23.00 Як працуюць машыны.*
12.00 Голыя і напалоханыя.***
13.00, 1.00 Аляска: сям'я з лесу.***
14.00, 22.00 Войны за малюскаў.*
15.00 Апошнія жыхары Аляскі.***
16.00 Кроў і лютасць: грамадзянская вайна ў ЗША.*
17.00 Скарб Купера.*
18.00, 7.10 Геній аўтадызайну.*
19.00, 0.00 Адраджэнне металалому.*
20.00 Вулічныя гонкі.***
21.00 Смяротны ўлоў.***
2.00 Востраў.***
4.40 Мяцежны гараж.*

Вакол грошай

Пенсіянер знайшоў у гаражы карціну на мільёны

Амерыканец з горада Скотсдэйл раптам знайшоў у сябе ў гаражы карціну ідэолага абстрактнага экспрэсіянізму.

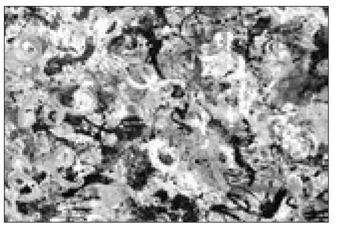

У Скотсдэйле (штат Арызона) пенсіянер выставіў на таргі страчаную карціну амерыканскага мастака Джэксана Полака, якую знайшоў у гаражы, паведамляе ІА REGNUM. Мужчына разбіраў гараж перад пераездам у дом састарэлых і знайшоў некалькі карцін. Высветлілася, што адно з палотнаў — безназоўная карціна, напісаная гуашшу, — належыць пэндзлю Полака. Раней малюнкам валодала зводная сястра пенсіянера, нью-ёркская свецкая львіца Джэніфер Гордан Косгрыф.

Карціна была створана Полакам паміж 1945 і 1949 годамі. Яе выстаўяць на аўкцыёне да 20 чэрвеня. Стартавая цана — $5 млн, аднак чакаецца, што кошт палатна можа скласці да $15 млн. Перад продажам карціну адрэстаўрыруюць — яна доўгі час вісела ў доме, дзе шмат курылі, і моцна пашкоджана.

Галодная каза з'ела тысячу долараў

У Індыі каза з'ела пачак грошай, які фермер падрыхтаваў для куплі цэглы, паведамляе выданне Hindustan Times.

Інцыдэнт адбыўся ў вёсцы Сілуапур, штат Утар-Прадэш. Фермер Сарвеш Кумар Пал замкнуўся ў ванным пакоі і пакінуў за дзвярыма штаны, у кішэні якіх ляжалі 66 тысяч рупій (каля 1025 долараў). Пакуль ён мыўся, яго вопратку знайшла галодная каза. Да таго часу, калі Пал выйшаў, жывёла паспела знішчыць 29 купюр вартасцю дзве тысячы рупій. Уцалелі толькі дзве купюры, але і яны былі моцна пашкоджаныя. Шкода, нанесеная казой уласнаму гаспадару, склала 62 тысячы рупій (каля 960 долараў).

Дырэктар заплаціць за лета без гаджэтаў

Дырэктар прыватнай сярэдняй школы ў Вашынгтоне Дыяна Сміт паабяцала заплаціць вучням па 100 долараў, калі тыя адмовяцца ад выкарыстання гаджэтаў на час летніх вакацый, паведамляе The Washington Post.

Сміт расказала, што для пачатку яна прапанавала дзецям правесці кожны летні аўторак без тэлефонаў і любых іншых электронных прылад. «Не люблю, калі настаўнікі падкупляюць вучняў смачнасцямі, але ў гэтым выпадку я парушу ўласныя правілы. Я ўпэўнена, што ў гэтым пытанні яны маюць патрэбу ў дапамозе», — адзначыла дырэктар. Жанчына дадала, што ўзначальвае школу з 2008 года, і з кожным годам сітуацыя становіцца ўсё горшай: падлеткі не высыпаюцца з-за таго, што дапазна сядзяць у інтэрнэце і пішуць адзін аднаму пасярод ночы паведамленні. Яна абвясціла аб сваёй ініцыятыве бацькам, і тыя яе цалкам падтрымалі. Дырэктар таксама ўдакладніла, што гатовая плаціць дзецям са сваёй кішэні за адзін дзень штотыдзень, свабодны ад гаджэтаў.

НЫРЭЦ НА СОТНІ ТЫСЯЧ

Даставаць мячы для гольфа — прафесія даходная

Аматары гульні ў гольф часта заўважаюць на гульнявым полі падлеткаў, якія збіраюць страчаныя мячы, а затым, за невялікую плату, вяртаюць іх назад гульцам. Але існуе і прафесія — нырэц за мячамі для гольфа. Менавіта прафесія, таму што ёсць людзі, для якіх гэта — асноўны заробак.

Для пачатку, варта сказаць, што гэтыя нырцы зарабляюць больш, чым лаўцы жэмчугу, штогод у прафесіянала можа выходзіць да 100 000 долараў! Любы гулец у гольф ведае, што калі побач з полем знаходзіцца вадаём (а гэта частая з'ява ў ландшафце для гольфа), туды рэгулярна будуць трапляць шарыкі. Дастаць іх адтуль не тое што нярэдка, гульцу — немагчыма. Да таго ж гольф — гульня арыстакратаў, якім не захочацца лезці ў ваду з-за нейкага шарыка. Вось тут і бяруцца за справу нырцы. Праўда, яны, у адрозненне ад збіральнікаў шарыкаў на полі, па драбязах не працуюць, а апускаюцца ў вадаём, калі там набярэцца прыстойная колькасць «трафеяў».

Памацаўшы ў акваланге па дне вадаёма, зборшчык набірае некалькі сотняў, а то і тысяч шарыкаў. Затым здае іх у спартыўныя крамы або на спецыяльныя фабрыкі, дзе шарыкам надаюць адпаведны выгляд і зноў пускаюць у продаж. Дарэчы, у крамах многія пачаткоўцы ахвотна купляюць мячыкі, якія пабывалі ў вадзе. Па-першае, каштуюць яны танней, чым новыя, а па-другое, існуе прымета, што мячык, якім гуляў прафесіянал, абавязкова прынясе ўдачу.

Трэба сказаць, што ў крамах і на фабрыках падводным паляўнічым плацяць няшмат — каля 10—15 цэнтаў за адзін шарык, але і здаюць яны іх літаральна мяхамі. Напрыклад, прафесійны амерыканскі нырэц Форэст Ротчайльд, які супрацоўнічае з многімі гольф-клубамі, запэўнівае, што яго сярэдні дзённы «ўлоў» можа дасягаць і 4 000 шарыкаў. На жыццё хапае!

Часам нырцам даводзіцца выконваць персанальныя заказы. Бывае так, што нейкі далёка не бедны гулец (а, як правіла, там менавіта такія) выпадкова адправіў свой шчаслівы мячык у вадаём. І менавіта гэты мячык патрабуецца дастаць. Натуральна, плата ў гэтым выпадку за яго вяртанне будзе зусім не маленькая.

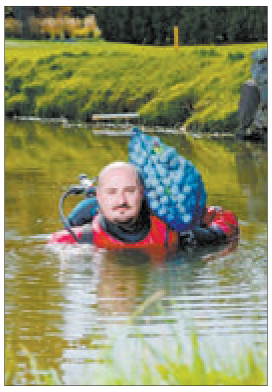

Дарэчы, падзарабляюць на гульні арыстакратаў не толькі нырцы. У многіх гольф-клубах ёсць наватпасада шаравальшчыка клюшак адмысловай мазню, для лепшага катання клюшкі з мячом. У многіх шаравальшчыкаў ёсць свае пастаянныя кліенты, якія ўпэўнены, што менавіта гэты сэрвісмен зробіць клюшку ўдачлівай.

Нядзеля, 25 чэрвеня

1 Беларусь 1

6.45 **Меладрама «Асколкі шчасця».***
8.25 Вялікі сэлфі-тур.
9.00, 12.00, 15.00 Навіны.
9.10 «Арсенал».
9.45 Каробка перадач.
10.20 Народная раніца.
11.00 «50 рэцэптаў першага».
12.10 Навіны. Цэнтральны рэгіён.
12.35 Меладрама «Спяшайцеся кахаць».*
14.15 Вакол планеты.
15.15 Твой горад.
15.30 Меладрама «Зусім іншае жыццё».*
18.55 Камедыя «Дазвольце цябе пацалаваць».*
20.35 Навіны надвор'я.
21.00 Галоўны эфір.
22.10 Меладрама «Прыгавор ідэальнай пары».***

2 Беларусь 2

7.05 «Анлайн 2.0». Скетчкам.
7.35, 19.35, 22.05 Тэлебарометр.
7.40 Фільм для дзяцей «Д'ябал з трыма залатымі валасінкамі».*
8.40 Элементарыум.
9.10 «Калі мы дома». Скетчкам.***
10.10, 20.05 «Тата папаў». Сямейнае рэаліці-шоу.
12.00 Міжнародная ліга КВЗ. 1/4 фіналу.
13.40 Меладрама «Пакуль ты спаў».*
15.30 «Каханне анлайн». Рэаліці-шоу.
16.35 Два рублі.
16.55 Фантастыка «Трансформеры-3: цёмны бок Месяца».*
22.00 Спортлато 5 з 36, КЕНО.
22.10 Трылер «Дзяўчына з татуіроўкай дракона».***
0.50 «Вялікая ілюзія на Кіпры».

3 Беларусь 3

7.45 «Святыні Беларусі».
8.10, 12.00, 20.15 «Калейдаскоп». Навіны культуры.
8.25, 12.15, 20.30, 22.30 «Гэты дзень».
8.30 «Размовы пра духоўнае».
8.40 «Беларуская кухня». Дзедкі.
9.10 **«Саламяны капялюшык». Камедыя.***

11.20 М/ф.0
12.20 «Наперад у мінулае».
12.45 «Нацыянальны хіт-парад».
13.40 Сусветная класіка. Метраполітан-опера прадстаўляе. П.І. Чайкоўскі. Опера «Яўген Анегін».
16.25, 21.00 «Час кіно».
16.30 «Вершнікі». Маст. фільм.*
18.35 Вечары ў Маладзечне. Гурт «Палац».
19.35 «Апошні дзень». Яўген Мацвееў.
20.40 «Калыханка».
21.10 **«Вячэра з прыдуркам». Камедыя.***
22.35 «Кінагерой. Век рускай містыфікацыі».*

5 Беларусь 5

7.30, 13.55 Лёгкая атлетыка. Камандны чэмпіянат Еўропы. Суперліга.
9.35 Футбол. Кубак канфедэрацый. Новая Зеландыя — Партугалія.
11.20 Бокс. Чэмпіянат Еўропы. Фіналы.
13.25 Фактар сілы.
18.00 Футбол. Кубак канфедэрацый. Германія — Камерун. (У перапынку — Спорт-цэнтр.)
19.55 Футбол. Беларусбанк — чэмпіянат Беларусі. «Нёман» (Гродна) — БАТЭ (Барысаў). (У перапынку — Спорт-цэнтр.)
21.55 Баскетбол. Чэмпіянат Еўропы. Жанчыны. Фінал.
23.10 Футбол. Кубак канфедэрацый. Чылі — Аўстралія. (У перапынку — Спорт-цэнтр.)

АНТ

7.00, 8.05 «Нядзельная раніца».
8.00, 9.00, 16.00 (з субцітрамі) Нашы навіны.
9.05 «Нядзельная прапаведзь» (з субцітрамі).
9.20 М/с «Смяшарыкі. ПІНкод».0
9.40 «Бесталковыя нататкі».*
10.00 «Пакуль усе дома».
10.55 «Фазэнда».
11.30 «Вакол смеху!»
13.30 «Пераможца».
15.00 «Тэорыя змовы».***
16.15 Навіны спорту (з субцітрамі).
16.20, 21.05 «Песня года Беларусі-2017».
20.00 Контуры.
22.00 «Што? Дзе? Калі?» Летняя серыя гульняў.
23.10 «Тайныя суполкі. Маскі канспіратараў».***
0.10 Маст. фільм «Аса».***

СТБ

6.15, 7.40 Камедыя «Кін-дза-дза!»*
7.20 «Скардзіцца дазваляецца».
8.50, 16.05 «Аўтапанарама».
9.20, 11.50, 15.10, 20.25 «Дзень шакіруючых гіпотэз».***
11.00 «Вялікае снеданне».
11.40 «Далёкія сваякі».
13.30, 16.30 «24 гадзіны».
13.40, 1.35 **Баявік «Піраты ХХ стагоддзя».***
16.50 «Цэнтральны рэгіён».
17.20 «Ваенная тайна».***
19.30 «Тыдзень».
22.00 «Участак лейтэнанта Качуры».* Серыял.

МІР

6.00 «Мільён пытанняў пра прыроду».
6.10 «Такія дзіўныя».***
6.40, 7.25, 9.20 М/ф «Маша і Мядзведзь».0
6.55 «Зорка ў падарунак».*
7.50 «Культ/Турызм».*
8.20 «Беларусь сёння».*
8.50 «Яшчэ танней».*
9.30 «Любімыя акцёры 2.0».*
10.00, 16.00 Навіны (бягучы радок).
10.15 Серыял «Мядовы месяц».***
14.30 Маст. фільм «Сардэчна запрашаем, або Пабочным асобам уваход забаронены!»
16.15, 22.00 Серыял «Адзін цень на дваіх».***
21.00 «Разам».
0.45 Серыял «Мафіёза».***
3.30 Серыял «Міраж».*

РТР—Беларусь

7.00 «Пакой смеху».
7.40 Маст. фільм «Каханне гаворыць».*
11.00, 14.00 Весткі.
11.20 Свята Ураза-Байрам. Трансляцыя з Маскоўскай Саборнай мячэці.
12.15 «Сам сабе рэжысёр».
13.10, 14.15 «Смяяцца дазваляецца».
15.30 «Вялікая ўдача».
16.30 Маст. фільм «Позняя кветкі».*
20.00 Весткі тыдня.
21.30 Ток-шоу «Што адбываецца».
22.30 Канцэрт нумар адзін. Дзяніс Мацуеў, «Сіняя Птица» і сябры ў Крамлёўскім палацы.
0.20 «Нядзельны вечар з Уладзімірам Салаўёвым».

НТВ—Беларусь

6.00 «Астрапрагноз».
6.05 «Цёмны бок».***
6.45 «Аднойчы...»***
7.20 «Вуснамі дзіцяці».
8.00, 10.00, 16.00 Сёння.
8.25 «Двайныя стандарты. Тут вам не там!»
9.20 Ядзім дома.
10.25 «Першая перадача».
11.00 «Цуд тэхнікі».
11.55 «Дачны адказ».
13.05 «Нашспажыўнагляд».
14.10 Баявік «Непераможны».***
16.20 «Следства вялі...»
18.05 «Новыя рускія сенсацыі».
19.00 «Вынікі тыдня».
20.10 «Ты не паверыш!»
21.10 Маст. фільм «Калі я кіну піць...».****
23.00 «Зоркі сышліся».***

8 канал

9.00, 16.15, 18.40, 20.30, 23.55 «Надвор'е».
9.05 «Сябры дзядулі Маркa».
9.45 «Адшукваецца адпачынак».
10.15 «Мой любімы гадаванец».
10.45 Серыял «Камісар Рэкс».
12.20 Трагікамедыя «Пра беднага гусара закіньце слова».
15.05 Камедыя «Эхалі ў трамваі Ільф і Пятроў».
16.20 «Глядзім ўсёй сям'ёй». Маст. фільм «Кніга джунгляў».
17.45 Серыял «Пуаро Агаты Крысці».
18.45 Меладрама «Два дні».
20.15 «Вечарніца».
20.35 Драма «Хросны бацька».

ВТБ

6.00, 0.50 «Турбаміксер».***
6.30 Скетч-шоу «6 кадраў».***
7.30 Серыял «Супер Макс».***
8.30 М/ф «Егіптус».0
9.00, 3.00 М/ф «Ёка».0
9.25, 3.20 М/ф «Смяшарыкі».0
9.40, 3.40 М/ф «Фіксікі».0
10.00, 2.30 «Ералаш».0
11.00 «Сэрцы за каханне».***
11.30 «Проста кухня».*
12.00 «Паспець за 24 гадзіны».***
13.00 Серыял «Вы ўсе мяне прыводзіце ў шаленства».***
15.00 Драма «Уцёкі з Шаўшэнка».***
17.50 Анімацыйны фільм «Чырвоная Шапка супраць зла».0
19.30 «Уральскія пельмені».***
21.00 Фэнтэзі «Іншы свет-2: эвалюцыя».*
23.00 Серыял «Галыгін.ru».***
0.00 «Кіно ў дэталях».***
4.00 «Лаві момант».***
5.00 «Дурні і дарогі».***

Культура

6.30 «Еўраньюс».
10.00 «Звычайны канцэрт».
10.35 «Сябар мой, Колька!» Маст. фільм.
12.00 «Расія, любоў мая!» «Омскія немцы: скрыжаванне культур».
12.25 «Жывая прырода Індакітая». Дак. серыял.
13.20 «Дарогамі вялікіх кніг». Дак. фільм. «П.Т. Ман. «Будэнброкі».
13.50 Геніі і ліхадзеі. Вітус Берынг.
14.15 Да 85-годдзя з дня нараджэння Ізольды Ізвіцкай. «Сорак першы». Маст. фільм.
15.45, 1.05 «І не дыхаць над вашым цудам, Манферан... Ісаакіеўскі сабор». Дак. фільм.
16.15, 1.55 «Шукальнікі». «Загадкавая смерць мецэната».
17.05 Да 85-годдзя з дня нараджэння паэта. «Больш, чым каханне». Роберт Раждзественскі і Ала Кірэева.
17.40 «Рамантыка рамансa». Роберту Раждзественскаму прысвячаецца..
18.40 Да 90-годдзя з дня нараджэння Уладзіміра Матыля. «Астравы».
19.20 «Зорка чароўнага шчасця». Маст. фільм.
22.00 Закрыццё XIII Міжнароднага конкурсу артыстаў балета і харэографаў. Канцэрт лаўрэатаў у Вялікім тэатры Расіі.
23.40 «Позняя сустрэча». Маст. фільм.
1.30 «Падарожжа мурашкі». «Старая пласцінка». М/ф для дарослых.
2.40 Сусветныя скарбы.

Настальгія

6.00, 12.00 «Да і пасля...» з Уладзімірам Малчанавым. Год 1989. 2010 год.***
7.05, 08.40, 9.40, 11.00, 13.05, 17.10, 23.35, 3.40 Музычная настальгія.*
7.25 Маст. фільм «Аферысты».****
9.00, 3.00 «Мінулы час».*
10.00 «Колба часу».***
11.30, 17.30 Серыял «33 квадратныя метры. Дачныя гісторыі».***
13.20 Праграма «Тэма» з У. Лісцьевым: «Нашы комплексы». 1992 год.*
14.05 Фільм-канцэрт Марылі Радовіч «Фотаздымак у ліпені». 1987 год.*
15.00 «Быў час». 2009 год.***
16.00 Маст. фільм «Аглядзіны».***
18.00 «Акулы пяра». Аляксандр Градскі. 1998 год.*
18.50 Праграма «Вясёлыя рабяты». 1990 год.***
21.00 Фільм-спектакль «Мір дому твайму». 1987 год.***
0.00 «Юбілейны канцэрт гурта «Земляне». 1-е аддзяленне.*
1.15 Маст. фільм «Дэжа вю».****
4.00 «Народжаныя ў СССР».*
5.00 «Песня-82». 1-я частка.*

EuroSport 1

4.00, 9.30, 15.00, 1.05 Лёгкая атлетыка. Камандны чэмпіянат Еўропы.
6.00 Футбол. «ФІФА».
6.30 Веласпорт. Класіка.
7.30 Веласпорт. «Джыра д'Італія»-2017.
8.30 Веласпорт. «Тур дэ Франс»-2016.
11.00 Снукер. «Мастэрс».
18.15 Watts. Топ-10.
18.30, 23.30 Аўтаспорт. Серыя WTCC.
20.30, 2.30 Снукер. «Мастэрс». Фінал.

Кінакамедыя

0.40 Камедыя «Шалёныя грошы».***
2.30 Камедыя «Адзінокі па кантракце».***
4.20 «Камедыянты (Шоу)».***
5.00 Камедыя «Вялікае вяселле».***
6.40 Камедыя «Вясёлыя і загарэлыя».***
8.25 Камедыя «Уцёкі».***
10.15 Меладрама «Чаго хочуць жанчыны?»***
12.30 Прыгоды «Вострaў шанцавання».*
14.00 Скетчкам «Паміж намі».***
14.25 Камедыя «Чалавек-аркестр».*
16.00 Камедыя «Місія: неадэкватная».***
17.40 Меладрама «Бум».*
19.35 Меладрама «Бум-2».***
21.25 Камедыя «Ну ты і прыдурак!»***
23.05 Камедыя «Міс Пецігру жыве сённяшнім днём».***

ТБ3

6.00 М/ф.
10.05 «Паненка і кулінар».*
10.40, 1.15 «Цікаўная Варвара». Серыял.*
13.55 «Жонка. Гісторыя кахання».***
15.15, 17.40 «Рэвізора».***
19.00 «Амерыканскі жаніх».***
20.05 «Без падману».***
20.55 «Казіно «Раяль». Баявік.***
23.25 «Асцярожна, махляры!»***
23.55 «Звышнатуральнае». Серыял.***
4.10 «Калі сыходзяць любімыя».***
5.30 «10 самых».***

ТБ1000

6.10 Чалавек, які змяніў ўсё.***
8.50 Да чагосьці прыгожага.****
11.00 Практычная магія.***
13.10 Прыгажосць па-англійску.****
15.30 Шукальнік вады.***
17.50 Чужая краіна.****
20.10 Увараванне.***
22.10 Фрэнк.***
0.10 Версія.***
2.25 Выхаду няма.****
4.10 Гульня ў імітацыю.***

ТБ1000 Рускае кіно

6.20 Жаніх.*
8.10 Гарадскія птушачкі.***
9.55 Дамавік.***
12.10 Крымінальны квартэт.*
13.55 Ён — Дракон.
16.15 Крэпасць: шчытом і мячом.
17.55 Адмірал.***
20.20 Зялёная карэта.***
22.15 Каляфутбола.***
0.20 Свята пад замком.***
1.55 А досвіткі тут ціхія.*
4.00 Спакойны дзень у канцы вайны.
4.40 З Дона выдачы няма.***

National Geographic

6.00 Гульні розуму.*
6.55, 10.25, 5.35 Навуковыя недарэчнасці.*
8.05, 9.40 80-я. Найвялікшыя спартсмены.*
11.10 Мегазаводы.*
11.55 Пачатак.*
12.45, 21.00, 1.40 Геній.***
13.35 Вада і энергія: абрабаванне па-каліфарнійску.*
14.55, 17.10 Суперзбудаванні Трэцяга рэйха.*
18.45 Суперзброя Гітлера.***
19.30 Дзень «Д»: ахвяра.***
21.55, 2.35 Дзіўная Другая сусветная.***
23.25 Сваіх не кідаем.***
0.10 Даследчык.****
0.55 Секунды да катастрофы.*
3.20 Вядомы Сусвет.*
4.05 Уварванне на Зямлю.*
4.50 Паранармальнае.***

Discovery

8.00 Дарожных каўбоі.*
11.00, 20.00, 7.10 Загадкі планеты Зямля.*
12.00, 21.00, 4.40 Бітвы робатаў.*
13.00, 22.00 Амерыканскія вынаходнікі.*
14.00 Зорнае выжыванне.***
15.00 Смяротны ўлоў.***
16.00, 23.00 Абаронцы акіяна.***
17.00, 1.00 Плутон: першая сустрэча.*
18.00 Бітва з акіянам.*
19.00 Паляўнічыя на склады.***
0.00 Геній аўтадызайну.*
2.00 Металаломшчыкі.*

У праграме магчымы змяненні.
Перадрукоўка праграмы забаронена.

БЕЗ ЧАГО НЕ ПАПЛЫВУЦЬ КАРАБЛІ

У Наваполацку з поспехам працуе найбуйнейшы ў СНД вытворца прысадак да маторных масел, якія выкарыстоўваюцца ў рухавіках унутранага згарання. Летась, калі сумеснае прадпрыемства адзначыла сваё 10-годдзе, мы расказвалі пра гэты ўнікальны калектыў. І вось новая сустрэча з генеральным дырэктарам СТАА «ЛЛК-НАФТАН» Міхаілам БАБУШКІНЫМ.

— Што змянілася за той год, на працягу якога не бачыліся, Міхаіл Алегавіч?

— Безумоўна, мы працуем і адначасова развіваемся, так што за год адбыліся пэўныя перамены. Пачалі выпуск новага пакета прысадак да суднавых масел для тронкавых рухавікоў. Адпаведна, да нашай з «Лукойлам» суднавай праграмы дабаўляецца яшчэ адзін прадукт, які сёння праходзіць выпрабаванні ў рэальным рэжыме, — з гэтай мэтай некалькі партый пастаўлена ў Сінгапур і адгрузка працягваецца.

— Прысадкі для суднавых масел для вас выгадны праект. Чаму?

— Для гэтага тыпу масел іх патрэбна непараўнальна больш, чым для іншых: да 20% ад рабочага аб'ёму масла. Сумесны з «Лукойлам» праект сапраўды самы высокадаходны — знакамітая расійская фірма LUKOIL Lubricants Company закрывае дзясятую частку сусветнага рынку суднавых масел, і рэалізацыя вядзецца ў партах многіх краін.

Выпуск разнастайных прысадак нарошчваем. Крыху раней прадпрыемства выйшла на аптымальную загрузку, яго абсталяванне было ўключана ў працэс на сто працэнтаў. Таму летась распачалі работы па далейшым пашырэнні магутнасцяў — у дзеючую схему ўкараняецца дадатковае аснашчэнне. У прыватнасці, вядзём замену машын па ачыстцы прадукту на больш сучасныя, мяняюцца помпы і гэтак далей.

Інвестыцыйны план скіраваны на тое, каб у наступныя тры гады «нарасціць мускулы» напалову. Сёння выходзім на 25 тысяч тон прадукцыі ў год, а зусім нядаўна было 20. Складанасць у тым, што абнаўляцца мусім ва ўмовах дзеючай вытворчасці, і ўсім службам даводзіцца працаваць надзвычай узгоднена. Тым не менш тэмпы мінулага года па ўкараненні інвестыцыйных праектаў перавышаем удвая.

Прадпрыемства арыентавана на экспарт — 95% прадукцыі адгружаецца за мяжу, больш чым у 20 краін свету. Паказчыкі экспартных паставак з пачатку года адчувальна ўзраслі — у параўнанні з адпаведным мінулагоднім перыядам маем амаль 130%, калі браць у доларах ЗША. Яшчэ адзін вынік зладжанай работы калектыву — расце сярэдняя заработная плата.

ЛІЧБЫ І ФАКТЫ

• З дня заснавання ў 2006 годзе СТАА «ЛЛК-НАФТАН» наладзіла вытворчасць каля 30 найменняў прысадак на аснове мінеральнай і сінтэтычнай сыравіны і гэтулькі ж пакетаў прысадак, распрацавала больш за 100 новых рэцэптур для спажыўцоў.

• Прадпрыемства неаднаразова было ўдастоена звання «Найлепшы экспарцёр года» і «Найлепшы прадпрымальнік года».

• СТАА «ЛЛК-НАФТАН» адыгрывае адну з асноўных роляў у выкананні Наваполацкам эканамічных паказчыкаў у прамысловасці.

— Калі гаварыць пра найважнейшыя тэндэнцыі сусветнага рынку, Міхаіл Алегавіч...

— То перш за ўсё гэта не проста рост попыту на змазачныя матэрыялы, але і патрабавальнасці да іх эксплуатацыйных уласцівасцяў. Больш жорсткімі становяцца экалагічныя патрабаванні: да колькасці (чытай — рэзкага змяншэння) у маслах фосфару, серы, бо пры згаранні ўсё гэта — дадатковыя выкіды ў атмасферу. Дамінуючай з'яўляецца тэндэнцыя эканоміі паліва, па тых жа прычынах. І адчувальна павялічваецца тэрмін службы масел. Значыць, патрабуюцца новыя тэхналогіі вытворчасці, і мы імкнёмся ісці ў нагу з часам.

Варта мець на ўвазе: усё больш патрабавальнае экалагічнае заканадаўства прывяло да таго, што сертыфікуюцца не проста маслы ці прысадкі, а тыя рэчывы і злучэнні, з якіх яны складаюцца. І па якіх вядзецца рэгістрацыя шкодных элементаў у прысадцы. Па ўсіх сваіх прысадачных кампанентах мы прайшлі рэгістрацыю на адпаведнасць еўрапейскаму рэгламенту REACH. Еўрапейскія краіны ўвялі гэты жорсткі рэгламент для абароны сваіх таваравытворцаў, і калі хочаш трапіць на перспектыўны рынак, мусіш пастарацца адпавядаць.

Выручае тое, што ў нас паспяхова развіваецца ўласная даследчая лабараторыя, яна аснашчана па апошнім слове тэхнікі. Для тэсціравання сучасных масел і прысадак, вызначэння іх устойлівых эксплуатацыйных уласцівасцяў выкарыстоўваецца высокадакладнае абсталяванне. Але поўны комплекс выпрабаванняў (як магчымасць атрымаць заключэнні на адпаведнасць сучасным стандартам) уключае і маторныя тэсты, выпрабаванні ў еўрапейскіх і амерыканскіх выпрабавальных цэнтрах, якія каштуюць дорага, і мы на гэтыя затраты ідзём.

Сюды паступае расфасаваная прадукцыя.

— Скажам чытачу, што сёння пацвярджаецца высокі ўзровень эксплуатацыйных уласцівасцяў вашага новага прадукту для камерцыйных аўтамабіляў — па класіфікацыі Амерыканскага інстытута нафты, а само ваша прадпрыемства сертыфікавана па ўсіх асноўных міжнародных сістэмах.

— Перш за ўсё — па сістэме кіравання якасцю ICO 9001 па самай апошняй версіі 2015 года; кіравання навакольным асяроддзем, зноў жа ў версіі 2015 года. І па ахове працы. Прадукцыя наша таксама прайшла адпаведную сертыфікацыю — з улікам патрабаванняў рынкаў, на якія вядуцца яе пастаўкі. На аўтамабільныя маслы ёсць нават адпаведныя заключэнні вядомых аўтавытворцаў — такіх як КАМАЗ, АўтаВАЗ, Яраслаўскі завод рухавікоў. Для сусветных спажыўцоў гэтыя адабрэнні значаць нічуць не менш, чым любы сертыфікат.

На тэрыторыі прадпрыемства.

— Як вы ўсё паспяваеце? Скажыце некалькі слоў пра калектыў.

— Калектыў нельга не пахваліць. Хаця б таму, што прадпрыемства занесена на дошкі гонару Наваполацка і Віцебскай вобласці. На вынік перш за ўсё працуе належная псіхалагічная абстаноўка, дзякуючы чаму і сфарміравалася каманда. Розныя вытворчыя падраздзяленні адчуваюць сябе адным цэлым і працуюць на агульны вынік. Прысадкі — вельмі спецыфічны прадукт, нідзе спецыялістаў не рыхтуюць. Вучым кадры самі, дзелімся ўласнымі ведамі. Адбор — вельмі жорсткі, патрэбнага работніка можам шукаць дастаткова доўга. Прымаем людзей неардынарных, людзей з патэнцыялам. І затым развіваем іх здольнасці, прывіваем пачуццё карпаратыўнасці. Сваімі спецыялістамі я магу ганарыцца.

Гутарыў Уладзімір ХІЛЬКЕВІЧ.
Фота Яўгена ПЯСЕЦКАГА.

УНП 390401182

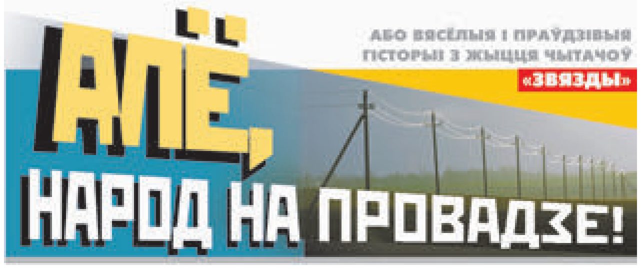

«ЗВЯЗДА» ДЛЯ МАШЭРАВА

...У той час мы, першакурснікі, яшчэ толькі пазнавалі новае сталічнае жыццё. А палове трэцяй, пасля абеду і заняткаў, выпраўляліся, напрыклад, у горад, ішлі па вуліцах Мінска ў пошуках таннейшай сталоўкі ці, можа, нават прыгод.

І яны, вядома ж, здараліся. Спусціўся я неяк з невысокага ганка нашага ўніверсітэцкага корпуса, падняў галаву і вачам не паверыў: насустрач крочыў... Машэраў. Я аслупянеў, мову адняло... Так што Пятру Міронавічу нічога не заставалася, як з усмешкай абмінуць гэты «слуп» і пайсці далей.

Трохі пазней я даведаўся, што кіраўнік краіны, першы сакратар ЦК КПБ, тут недалёка жыве, што раніцай, перад тым, як падсмажыць сваю любімую яечню, робіць невялікі праменад...

Другі раз зблізку ўбачыць Машэрава давялося падчас працы ў рэдакцыі газеты «Звязда».

Помню, набліжалася яе 60-годдзе, рыхтавалася свята. Сцэнарый яго быў вядомы: даклад, потым выступленні, канцэрт. Але хто ж канкрэтна будзе выступаць?

Выклікае мяне рэдактар і кажа, што нядрэнна было б, калі б слоў колькі сказала дзяўчына-меліяратар, якая атрымала наш прыз.

— Ты падскоч да яе, — даручае Аркадзь Апанасавіч Тоўсцік, — пагавары, дапамажы саставіць прамоўку... Не выключана, што на свяце самае высокае начальства будзе...

І вось настае той жнівеньскі надвячорак, а спецыфічнага «шуму», можна сказаць, ніякага. Адзінае, што ў філармоніі перад пачаткам урачыстасцяў з'явіўся па-вайсковаму падцягнуты малады чалавек і папрасіў не займаць крэсла з левага боку ў чацвёртым радзе.

Не займаць дык не займаць, хай будзе вольнае.

Зала прыглушана гула, глядзела на гадзіннікі, на сцэну. І раптам з-за куліс (калі і пад'ехаў?.. Шквал апладысментаў!) выйшаў Пётр Міронавіч. Не па гадах стройны, элегантны, ён, вітаючы прысутных, стаў пляскаць у далоні сам. І ўсміхацца — той фірменнай машэраўскай усмешкай, якую можна параўнаць хіба што з гагарынскай.

Наш рэдактар адсунуў крэсла, запрашаючы госця першым сесці ў прэзідыум. Але Пётр Міронавіч, нешта шапнуўшы, прапусціў наперад яго.

Даклад Аркадзя Апанасавіча пра гісторыю газеты быў кароткі і слухаўся з цікавасцю. Потым выступалі ветэраны-звяздоўцы, прадстаўнікі грамадскасці. На добрай беларускай мове і амаль без паперкі прамаўляла і «мая» паляшучка-экскаватаршчыца. Пётр Міронавіч не зводзіў з яе вачэй, пра нешта зноў шаптаўся з рэдактарам (як потым расказваў Аркадзь Апанасавіч, дзівіўся, што выбрала гэту, можна сказаць, мужчынскую прафесію...). І апладзіраваў ёй, што называецца, ад душы!

...Сюжэт з гэтай урачыстасці прайшоў потым у вячэрніх выпусках навін па тэлебачанні і радыё, рэпартажы з мерапрыемства надрукавалі газеты.

Тое, што работу калектыву «Звязды» — самім фактам прысутнасці — высока ацаніў першы сакратар, мела шырокі рэзананс, часам — дык нават нечаканы. Ва ўсякім разе мне ў камандзіроўках часта задавалі адно і тое ж пытанне:

— Ці праўда, што Машэраў пачынае свой дзень са «Звязды»?

Для таго каб падвысіць аўтарытэт газеты, я смела адказваў:

— А як жа! «Звязда» для Пятра Міронавіча — найпершы дарадца... Да таго ж, крыніца інфармацыі.

Такой яна была для людзей Беларусі, такой — хочацца верыць — і застанецца.

Мікалай Шлома,
г. Мінск

«УСЁ ПАД КАНТРОЛЕМ»

Байку гэтую можна пачаць здалёку, з таго, што на адным падворку свінка, так бы мовіць, у ахвоту прыйшла. «Гэта ж калі яе злучыць, — падумаў гаспадар, — то праз тры месяцы, тры тыдні і тры дні ў нас парасяткі будуць. Трохі падгадаваў іх, прадаў, — глядзіш, капейка!»... А таму пасадзіў ён свінню ў каляску і на матацыкле павёз на «спатканне». Яно, як быццам, удала прайшло, але ж вынік, вырашыў гаспадар, трэба замацаваць. Гэта значыць, назаўтра зноў пасадзіць свінню ў каляску...

На трэці дзень гаспадыня ў хлеўчык — свінкі няма! Аж глядзіць — яна шлем надзела і ў калясцы сядзіць...

Прыдумка ў гэтым анекдоце калі і ёсць, то хіба пра шлем. Усё астатняе — рэаліі жыцця, бо нешта падобнае, напрыклад, і ў нас было, праўда, з «Джыпам» замест матацыкла.

...Суседка мая — наймілейшы чалавек! А ўжо ж разумніца, гаспадыня — на дзве гаспадаркі «ўпіраецца» (маці дапамога патрэбна). Ды і кулінарка якая! Наловіць муж рыбы, дык яна не проста яе пасмажыць, а катлетак налепіць-напячэ, прынясе той шчупака — нафаршыруе... Смаката!

Але ж мужыкам усё роўна самая лепшая рыба — гэта мяса.

— Крамнае неяк вельмі хутка з'ядаецца, — заўважыў аднойчы яе гаспадар. І тут жа прапанаваў, — а давай мы дзвюх свінак купім: і мяса ад іх смачнейшае, і надаўжэй расцягнецца...

— Яно так, — згадзілася жонка, — але ж свінкі як «падымуцца» — за тыдзень схуднеюць... З парсючкамі працей...

— Не, купім свінак, — вырашыў гаспадар. — Я сам буду іх карміць. І калі «ўскруцяцца» — сам разбірацца.

— Цікава, як гэта? — усміхнулася жонка, але ж чалавеку свайму болей не пярэчыла: свінак купілі. Муж сам варыў ім есці, сам заносіў вёдры ў хлеў і ўсё туды нешта падсыпаў — вітаміны, казаў.

Але ж гэта — першая частка «Марлезонскага балета». А зараз — другая: неяк раніцай іхнія свінкі «хлеў перавярнулі», есці не ўзялі...

— Не хвалюйся, — сказаў гаспадар сваёй палавінцы. — У мяне адгул якраз. Я знаёмага спецыяліста выклічу, ён усё «разрулюе».

Увечары і сапраўды свінкі ўжо елі — «спецыяліст прыязджаў».

І назаўтра — муж сказаў — быў з візітам таксама...

На трэці дзень гаспадыня раней трохі з работы прыйшла, адчыніла хлеўчык, а там... сапраўдная оргія: у іхніх свінак «спецыяліст» у гасцях — вялікі такі «вяпрук»...

Давай яна мужу званіць: каравул, маўляў, кныр прыбіўся!

— Не хвалюйся, — адказвае той, — мы хутка будзем.

І сапраўды, хвілін праз колькі каля хаты спыняецца «Джып», з яго выходзіць гаспадар і два крутыя дзядзькі-заводчыкі. Разам яны ідуць у хлеў, разам выводзяць адтуль вепрука: той па-памосце, спакойна (бачна, што справа для яго не новая) заходзіць у «Джып».

— Ну, і што гэта было? — правёўшы гасцей вачыма, пытаецца гаспадыня.

— Ды план у мяне, — прызнаецца муж, — завесці парасят.

І тут жа, пакуль жонка не запярэчыла, ён пачынае загінаць пальцы: маўляў, некалькі маленькіх можна будзе пакінуць сабе (мяса шмат не бывае), астатніх — прадаць: маўляў, грошы будуць — і дзецям нешта купіць, і ёй (хто ж не ведае, як магічна дзейнічае на жонак фраза «купім табе»)...

У выніку гаспадыні нічога не заставалася, як з усім згадзіцца.

Цяпер на падворку ў яе дзве свінаматкі і 19 вясёлых парасят. Вядома ж, пад яго, пад мужавым, кантролем, як ён і абяцаў.

Соф'я Кусянкова,
в. Лучын, Рагачоўскі раён.

Рубрыку вядзе Валянціна ДОЎНАР.
dounar@zviazda.by

белагропромбанк
традиции будущего

КОНСОЛИДИРОВАННЫЙ БУХГАЛТЕРСКИЙ БАЛАНС
на 1 апреля 2017 г.

ОТКРЫТОЕ АКЦИОНЕРНОЕ ОБЩЕСТВО
«Белагропромбанк»

(в тысячах белорусских рублей)

№ п/п	Наименование статьи	Символ	Пункт примечаний	01.04.2017	01.01.2017
1	2	3	4	5	6
1	АКТИВЫ				
2	Денежные средства	1101		135 275	136 576
3	Драгоценные металлы и драгоценные камни	1102		268	271
4	Средства в Национальном банке	1103		280 289	308 605
5	Средства в банках	1104		191 672	372 007
6	Ценные бумаги	1105		2 711 647	2 930 159
7	Кредиты клиентам	1106		4 985 428	4 982 411
8	Производные финансовые активы	1107		-	1 109
9	Инвестиции в зависимые юридические лица			-	-
10	Инвестиции в совместно контролируемые юридические лица			-	-
11	Долгосрочные финансовые вложения	1108		30 164	30 163
12	Основные средства и нематериальные активы	1109		415 611	427 146
13	Имущество, предназначенное для продажи	1110		9 632	10 078
14	Отложенные налоговые активы	1111		28	27
15	Деловая репутация			-	-
16	Прочие активы	1112		179 737	184 333
17	ИТОГО активы	11		8 939 751	9 382 885
18	ОБЯЗАТЕЛЬСТВА				
19	Средства Национального банка	1201		1 220	2 007
20	Средства банков	1202		991 421	1 410 533
21	Средства клиентов	1203		5 724 744	5 743 446
22	Ценные бумаги, выпущенные банком	1204		858 835	877 460
23	Производные финансовые обязательства	1205		-	1 393
24	Отложенные налоговые обязательства	1206		995	995
25	Прочие обязательства	1207		57 634	51 029
26	ВСЕГО обязательства	120		7 634 849	8 086 863
27	СОБСТВЕННЫЙ КАПИТАЛ				
28	Уставный фонд	1211		707 966	707 966
29	Эмиссионный доход	1212		-	-
30	Резервный фонд	1213		101 555	100 669
31	Фонды переоценки статей баланса	1214		167 169	167 635
32	Накопленная прибыль	1215		323 671	315 670
33	Всего собственный капитал, принадлежащий головной организации			1 300 361	1 291 940
34	Доля неконтролирующих акционеров			4 541	4 082
35	ВСЕГО собственный капитал	121		1 304 902	1 296 022
36	ИТОГО обязательства и собственный капитал	12		8 939 751	9 382 885

КОНСОЛИДИРОВАННЫЙ ОТЧЕТ О ПРИБЫЛЯХ И УБЫТКАХ
за январь – март 2017 года

ОТКРЫТОЕ АКЦИОНЕРНОЕ ОБЩЕСТВО
«Белагропромбанк»

(в тысячах белорусских рублей)

№ п/п	Наименование статьи	Символ	Пункт примечаний	01.04.2017	01.04.2016
1	2	3	4	5	6
1	Процентные доходы	2011		211 210	280 044
2	Процентные расходы	2012		134 034	227 432
3	Чистые процентные доходы	201		77 176	52 612
4	Комиссионные доходы	2021		33 439	39 550
5	Комиссионные расходы	2022		12 968	18 629
6	Чистые комиссионные доходы	202		20 471	20 921
7	Чистый доход по операциям с драгоценными металлами и драгоценными камнями	203		6	38
8	Чистый доход по операциям с ценными бумагами	204		64	(744)
9	Чистый доход по операциям с иностранной валютой	205		520	(3 563)
10	Чистый доход по операциям с производными финансовыми инструментами	206		3 151	375
11	Чистые отчисления в резервы	207		42 433	14 485
12	Прочие доходы	208		34 757	16 954
13	Операционные расходы	209		85 110	58 622
14	Прочие расходы	210		5 110	5 603
15	Прибыль (убыток) до налогообложения	211		3 492	7 883
16	Расход (доход) по налогу на прибыль	212		332	5 223
17	ПРИБЫЛЬ (УБЫТОК)	2		3 160	2 660
18	Доля в прибыли (убытке) зависимых юридических лиц			-	-
19	Доля в прибыли (убытке) совместно контролируемых юридических лиц			-	-
20	ИТОГО ПРИБЫЛЬ (УБЫТОК)			3 160	2 660
21	Доля в прибыли (убытке), принадлежащая головной организации			3 147	2 619
22	Доля неконтролирующих акционеров в прибыли (убытке)			13	41
23	Сведения о прибыли на одну акцию в белорусских рублях				
24	Базовая прибыль на простую акцию	22		-	-
25	Разводненная прибыль на простую акцию	23		-	-

Председатель Правления — А.А. Лысюк

Главный бухгалтер — М.А. Шаповалова

Дата подписания: «30» мая 2017 г.

ПОЗВОНИ В СВОЙ БАНК 136

www.belapb.by

Лицензия на осуществление банковской деятельности №2 13.01.2017 выдана Национальным банком Республики Беларусь. УНП 100693551

ООО «ДЕЛОВАЯ ОЦЕНКА»

(организатор аукциона) по поручению СУП «Гомельская СПМК-119» ОАО «Гомельоблстрой» (продавец) извещает о проведении 5 июля 2017 года повторного открытого аукциона по продаже имущества в 11.00 по адресу: г. Гомель, Кореневское шоссе, 4а

№ лота	Наименование имущества	Начальная цена продажи, бел. руб., в т.ч. НДС 20%	Задаток, бел. руб., в т.ч. НДС 20%
1	Местонахождение: Гомельская область, г. Гомель, Кореневское шоссе, 4а Информация о земельном участке: кадастровый номер 340100000007000136 площадью 0,7538 га; кадастровый номер 340100000007005196 площадью 0,0033 га 1. Здание административно-бытового корпуса с РММ площадью 1667,1 кв. м (капитальное строение с инв. №350/D-122630), инв. №17; год постройки – 1992; материал стен – кирпич; 2. Механизированные мастерские, гараж для автомобилей площадью 544,6 кв. м (капитальное строение с инв. №350/С-115662), инв. №13 и инв. №14; год постройки – 1966, материал стен – кирпич; 3. Склад ГСМ площадью 7,7 кв. м (капитальное строение с инв. №350/С-78150), инв. №1107; год постройки – 1997, материал стен – металл; 4. Здание поста охраны площадью 6,5 кв. м (капитальное строение с инв. №350/С-115663), инв. №36; год постройки – 1961, материал стен – кирпич; 5. Здание поста охраны №2 площадью 17,2 кв. м (капитальное строение с инв. №350/С-123451), инв. №70196; год постройки – 1961, материал стен – кирпич; 6. Водопровод (капитальное строение с инв. №350/С-78146), инв. №70104 и инв. №70113; 7. Канализация (капитальное строение с инв. №350/С-78148), инв. №70103; 8. Тепловая сеть (капитальное строение с инв. №350/С-86523), инв. №70105; 9. Кабельная линия 0,4 кВ (сеть электроснабжения от ТП №547 до здания гаража) по производственной площадке №1 (капитальное строение с инв. №350/С-105471), инв. №70130; 10. Забор бетонный, инв. №70117; 11. Забор из металлической сетки, инв. №70116; 12. Забор из металлических прутьев, инв. №70118; 13. Забор из металлопрофиля, инв. №70177; 14. Дворовое покрытие, инв. №1021; 15. Ворота металлические, инв. №70114; 16. Калитка металлическая, инв. №70115; 17. Забор из сетки «рабица», инв. №70140; 18. Зеленые насаждения (деревья: ель – 2 шт., дуб – 1 шт.), инв. №70127; 19. Кран-балка с ограждением, инв. №70142; 20. Шкаф силовой ВРУ-11, инв. №97; 21. Кондиционер Neoclima NU-HAL09, инв. №00065571; 22. Кондиционер Nepclima NU-HAL12, инв. №00065570; 23. Кондиционер (AWI-35HPR1 внутренний блок и AWO-35HPR1 наружный блок), инв. №70206; 24. Кондиционер (AWI-35HPR1 внутренний блок и AWO-35HPR1 наружный блок), инв. №70204; 25. Кондиционер (AWI-35HPR1 внутренний блок и AWO-35HPR1 наружный блок), инв. №70205; 26. Кондиционер (AWI-54HPR1 внутренний блок и AWO-54HPR1 наружный блок), инв. №70207; 27. Кондиционер S24LHP, инв. №70080	443 169,00	44 316,90
2	Автомобиль GAZ-2705 242, 2003 г. в., №AE 9294-3, инв. №65509	1 020,00	102,00
3	Автомобиль GAZ-2705 410, 2008 г. в., №AE 2402-3, инв. №00065558	1 440,00	144,00
5	Автомобиль GAZ-2705 410, 2008 г. в., №AE 0623-3, инв. №00065556	1 500,00	150,00
8	Бурильно-крановая машина БКМ-317 дизель №AB 8165-3, инв. №65532	26 620,20	2 662,02
9	Бурильно-крановая машина БМ-205Д №0796ЕВ-3, инв. №65530	25 399,20	2 539,92
11	Вагон-дом 10, инв. №00070238	354,00	35,40
12	Генератор HOHDA EP6500CXS-RC, инв. №65552	310,20	31,02
13	Генератор EC 4000, инв. №65512	129,00	12,90
14	Деревообрабатывающий станок ИЭ609А, инв. №65542	107,40	10,74
15	Здание мобильное М-7М, инв. №00070241	354,00	35,40
16	Здание мобильное МК-74, инв. №20120	354,00	35,40
17	Компьютер Ньюс (Intel E5700/2Gb/320Gb/DVD-RW), инв. №00065565	96,00	9,60
18	Компьютер Ньюс, инв. №00065572	36,00	3,60
19	Компьютер ОНИКС Athtion-64*2440/160gb/1024Mb, инв. №00065554	42,00	4,20
20	Отрезной станок, инв. №65545	125,40	12,54
21	Подъемник монтажный специальный ОПТ- 9195 на тракторе «Белорус» №8446 ЕА-3, инв. №00065518	16 276,20	1 627,62
22	Прицеп специализ. (производ. пердвижная мастерская в комплекте), инв. №00065564	714,00	71,40
23	Прицеп специализ. (производ. передвижная мастерская в комплекте), инв. №00065561	714,00	71,40
24	Прицеп специализиров. (производ. мастерская в комплекте), инв. №00065562	714,00	71,40
25	Прицеп специализированный (производст. передвиж. мастерская в комплекте), инв. №00065563	714,00	71,40
26	Сверлильный станок ВС-410, инв. №65546	40,20	4,02
27	Трубогибочный станок В3428, инв. №65544	1 606,20	160,62
28	Электроточило WAAT DSC-150, инв. №65541	36,00	3,60
29	Вагон мастерская (металлический), инв. №9	354,00	35,40
30	Кладовая раздаточная (1-эт., щитовая, деревянная), инв. №28	62,40	6,24
31	Кладовая раздаточная (1-эт.щитовая, деревянная), инв. №29	62,40	6,24
32	Стеллажи (для материалов и заготовки), инв. №282	5 151,00	515,10
33	Агрегат сварочный АДД 3053, инв. №98	478,20	47,82
34	Агрегат сварочный АДД-4004 МУ1 без установки доп. генератора, инв. №70110	955,80	95,58
35	Аппарат стыковой сварки ТМ 250 CNC AHE, инв. №70210	9 574,20	957,42
36	Бензогенератор WT-5500, инв. №70211	186,00	18,60
37	Бензорез OLEO-MAC 963TTA, инв. №70235	305,40	30,54
39	Генератор RATO, инв. №70237	334,20	33,42
40	Генератор RATO R6000, инв. №70229	318,00	31,80
41	Генератор UROPOWER 4кА 230V EP4100, инв. №70217	322,20	32,22
42	Генератор бензиновый WATT WT-5500, инв. №70214	186,00	18,60
43	Измеритель влажности материалов ВИМС-2.12-Б, инв. №70091	179,40	17,94
44	Испытательный насос RP PRO 6/1185, инв. №70209	631,20	63,12
45	Испытательный насос PRO 6/1185, инв. №70170	280,20	28,02
46	Испытательный электрогидропресс, инв. №70138	350,40	35,04
47	Компрессор ЗИФ-15, инв. №107	408,00	40,80
48	Компрессорная станция ПВ, инв. №70218	939,00	93,90
49	Компьютер «DELTA», инв. №70146	36,00	3,60
50	Компьютер «DELTA», инв. №70145	48,00	4,80
51	Компьютер «DELTA», инв. №70183	72,00	7,20
52	Компьютер «МАП», инв. №70150	72,00	7,20
53	Компьютер «МАП», инв. №70149	72,00	7,20
54	Компьютер FILIPS 170A, инв. №70076	36,00	3,60
55	Компьютер Pentium-4, инв. №70079	42,00	4,20
56	Компьютер Оникс Cel 1.8 GHz, инв. №70101	132,00	13,20
57	Копировальный аппарат Kyocera KM 1620, инв. №70151	133,20	13,32
58	Копировальный аппарат Kyocera KM 1620 с крышкой, инв. №70166	133,20	13,32
59	Механизм ВСМ (гибочная машина), инв. №211	838,20	83,82
60	Механизм трубонарезной ВМС-2А с резьбонарезной головкой и гребенками, инв. №70133	2 340,60	234,06
61	Механизм трубонарезной ВМС-2А с резьбонарезной головкой и гребенками, инв. №70164	2 340,60	234,06
62	Механизм трубонарезной ВМС-2А с резьбонарезной головкой и гребенками, инв. №70165	2 340,60	234,06
63	Механизм трубоотрезной 5Н-428, инв. №70135	532,80	53,28
64	Опрессовщик электрический V-Test 60-6, инв. №70230	186,60	18,66
65	Опрессовщик электрический V-Test 60-6, инв. №70233	186,60	18,66
66	Опрессовщик электрический V-Test 60-6, инв. №70236	186,60	18,66
68	Принтер цветной Hewleett Packard Color Laser Jet Pro 300M351a(CE955A), инв. №70234	156,60	15,66
69	Промышленный сварочный аппарат GF-250 CNC (автомат), инв. №70203	4 816,20	481,62
70	Сварочный агрегат АДБ 3120, инв. №41035	218,40	21,84
71	Сварочный аппарат FRIAMAT (BASIC), инв. №70070	481,20	48,12
72	Сварочный аппарат FRIAMAT prime, инв. №70152	1 303,80	130,38
73	Сварочный аппарат FRIAMAT (BASIC), инв. №70153	1 082,40	108,24
74	Сварочный аппарат FL-315, инв. №70219	3 232,80	323,28
75	Сварочный аппарат MSA-350, инв. №70068	1 266,00	126,60
76	Сварочный аппарат FRIAMAT (BASIC), инв. №1105	481,20	48,12
77	Станок резьбонарезной Р 113 – 32, инв. №210	14 512,80	1 451,28
78	Станок токарный 1В-62Г, инв. №41040	2 404,80	240,48
79	Станок универсальный сверлильный ВС-410, инв. №41042	85,20	8,52
80	Станция компрессорная винтовая передвижная ВВП-6/У1, инв. №70092	2 950,80	295,08
81	Трубогиб, инв. №70200	36,60	3,66
82	Трубогиб гидровлический TG-2, инв. №70175	36,60	3,66
83	Трубогиб гидровлический TG-2, инв. №70176	36,60	3,66
84	Трубогиб гидровлический TG-2, инв. №70178	36,60	3,66
85	Трубогиб гидровлический TG-2, инв. №70179	36,60	3,66
87	Экскаватор цепной универсальный ЭЦУ-150,4769- ЕА, инв. №1103	8 034,00	803,40
88	Экскаватор ЭТЦ 165,35574-ЕА, инв. №48	7 818,00	781,80
89	Кресло LORD STEEL CHROME MS 356, инв. №70188	108,00	10,80
90	Набор «Виктория-5-Н», инв. №70186	483,60	48,36
91	Стол для заседаний «Святогор» СП 6000м, инв. №70187	519,60	51,96
92	Стол рабочий М-107 с приставкой М-306L и тумбой М-401, инв. №70190	136,80	13,68
93	Шкаф М-901 в комплекте, инв. №70194	115,80	11,58
94	Автомобиль GAZ-3110 101, 2003 г. в., №6677 АА-3, инв. №206	660,00	66,00
95	Автомобиль ZIL-MMZ-4502, 1989 г. в., №AE 9243-3, инв. №50106	1 380,00	138,00
96	Автомобиль ZIL-MMZ-4502, 1991 г. в., №AE 9224-3, инв. №167	1 140,00	114,00
97	Автобус RAF 220301, 1992 г. в., №AE 9213-3, инв. №192	720,00	72,00
98	Автомобиль GAZ-2705 242, 2005 г. в., №0625 AK-3, инв. №209	840,00	84,00
100	Автобус PAZ 32053, 2008 г. в., №AB 7934-3, инв. №70102	4 020,00	402,00
101	Автомобиль GAZ-2705 410, 2008 г. в., №AE 0555-3, инв. №70228	1 380,00	138,00
104	Автобус GAZ-32213 414, 2007 г. в., №AB 3707-3, инв. №50126	1 320,00	132,00
106	Автомобиль GAZ -2705 242, 2003 г. в., №AE 9239-3, инв. №70086	900,00	90,00
107	Автомобиль GAZ-2705 242, 2003 г. в., №AE 9226-3, инв. №70088	780,00	78,00
108	Автомобиль GAZ-2705 434, 2007 г. в., №AB 0394-3 инв. №50125	960,00	96,00
109	Автомобиль MAZ-5336 A3 320, 2008 г. в., №AB 8386-3, инв. №70107	9 600,00	960,00
110	Автомобиль MAZ-5336 A3 320, 2008 г. в., №AB 8373-3, инв. №70109	9 600,00	960,00
111	Автомобиль MAZ-5432 A3 322, 2008 г. в., №AB 8608-3, инв. №70106	8 040,00	804,00
112	Автомобиль MAZ-5551 A2 323, 2008 г. в., №AI 2260-3, инв. №70108	8 820,00	882,00
114	Автомобиль специальный GAZ-53, 1989 г. в., №AE 9227-3, инв. №180	660,00	66,00
115	Полуприцеп MAZ-938660 026, 2008 г. в., №A 3068 A-3, инв. №70111	4 080,00	408,00

Ранее опубликованное объявление в газете «Звязда» от 27.05.2017 г.

Продавец: СУП «Гомельская СПМК-119» ОАО «Гомельоблстрой», г. Гомель, Кореневское шоссе, 4а. Контактный телефон: +375 (29) 698-07-48.

Шаг аукциона – 5% от начальной цены лота в фиксированной сумме. Для участия в аукционе необходимо:

1. Оплатить задаток на расчетный счет **Организатора аукциона** (ООО «Деловая оценка»): **р/с 3012132265003 в филиале ОАО «Банк БелВЭБ», г. Гомель, ул. Советская, 71, МФО 153001226, УНП 490870026.**

2. Подать заявление организатору аукциона по установленной форме с приложением необходимых документов по адресу: г. Гомель, ул. Молодости, 5, в рабочие дни с 09.00 до 13.00 и с 14.00 до 17.00 от даты опубликования настоящего извещения. **Прием заявлений для участия в аукционе заканчивается 30.06.2017 г. в 17.00. Заявления, поступившие после установленного срока, не принимаются.**

Для участия в аукционе предоставляются: документ, подтверждающий внесение суммы задатка (задатков) на текущий (расчетный) банковский счет, указанный в извещении, с отметкой банка; юридическим лицом или индивидуальным предпринимателем Республики Беларусь – копия документа, подтверждающего государственную регистрацию этого юридического лица или индивидуального предпринимателя, без нотариального засвидетельствования; иностранным юридическим лицом – легализованные в установленном порядке копии учредительных документов и выписка из торгового реестра страны учреждения (выписка должна быть произведена не ранее шести месяцев до подачи заявления на участие в торгах) либо иное эквивалентное доказательство юридического статуса в соответствии с законодательством страны учреждения с нотариально засвидетельствованным переводом на белорусский или русский язык; иностранным индивидуальным предпринимателем – легализованный в установленном порядке документ, подтверждающий статус, с нотариально засвидетельствованным переводом на белорусский или русский язык; представителем юридического лица Республики Беларусь – доверенность, выданная в установленном законодательством порядке (кроме случаев, когда юридическое лицо представляет его руководитель); представителем гражданина или индивидуального предпринимателя Республики Беларусь – нотариально удостоверенная доверенность; представителем иностранного юридического лица, иностранного физического лица или индивидуального предпринимателя – доверенность, легализованная в установленном законодательством порядке, с нотариально засвидетельствованным переводом на белорусский или русский язык. При подаче документов заявитель (его представитель) предъявляет документ, удостоверяющий личность, а руководитель юридического лица – также документ, подтверждающий его полномочия (приказ о назначении на должность руководителя, или заверенная выписка из решения общего собрания, правления либо иного органа управления юридического лица в соответствии с учредительными документами, или трудовой договор (контракт), или соответствующий гражданско-правовой договор, или иные документы в соответствии с законодательством).

Организатор аукциона вправе отказаться от проведения аукциона в любое время, но не позднее чем за 3 (три) дня до его проведения. В случае если аукцион признан несостоявшимся в силу того, что заявление на участие в нем подано только одним участником, объекты аукциона продаются этому участнику при его согласии по начальной цене, увеличенной на **5 (пять) %.** Участник торгов имеет право до начала торгов письменно отозвать свое заявление на участие в них. Неявка участника торгов на торги признается отказом от участия в торгах. В этих случаях сумма внесенного им задатка возвращается продавцом в течение **5 (пяти)** рабочих дней со дня проведения торгов. Победителями торгов будут признаны участники, предложившие более высокую цену. Лица, являющиеся победителями торгов, обязаны: подписать протокол о результатах аукциона; заключить договор купли-продажи в течение **5 (пяти)** рабочих дней с момента подписания протокола; оплатить приобретаемое имущество согласно договора купли-продажи в течение **30 (тридцати)** календарных дней со дня проведения торгов; возместить затраты на организацию и проведение аукциона в течение **5 (пяти)** дней с момента подписания протокола. Задатки, уплаченные участниками аукциона, ставшими победителями, будут учтены в счет исполнения обязательств по договору купли-продажи. Проводится аукцион в соответствии с Положением Общества с ограниченной ответственностью «Деловая оценка» о порядке организации и проведения аукционов по продаже имущества и права на заключение договоров аренды нежилых помещений (их части). **Дополнительная информация по контактным телефонам организатора аукциона: 8 (0232) 21-12-43, +375 (29) 303-30-62, +375 (29) 738-09-35 и на сайте www.deloocenka.by**

ЗАВЕРЕНО
Департаментом по ценным бумагам
Министерства финансов
Республики Беларусь
07.06.2017 г.
Красинским А.Д.

УТВЕРЖДЕНО
Общим собранием участников
ООО «ДЕКО-ПЛАСТ»
10.04.2017 (Протокол №б/н)

УНП 600422579

ИЗМЕНЕНИЯ В ПРОСПЕКТ ЭМИССИИ ЖИЛИЩНЫХ ОБЛИГАЦИЙ ТРЕТЬЕГО ВЫПУСКА

Общества с ограниченной ответственностью «ДЕКО-ПЛАСТ» (ООО «ДЕКО-ПЛАСТ»)

г. Минск 2017

Общество с ограниченной ответственностью «ДЕКО-ПЛАСТ» (далее – Эмитент) на основании Протокола заседания Общего собрания участников от 10.04.2017 №б/н вносит следующие изменения в Проспект эмиссии жилищных облигаций третьего выпуска Общества с ограниченной ответственностью «ДЕКО-ПЛАСТ» (номер государственной регистрации 5-200-02-2136, дата государственной регистрации 16.04.2014) (далее – Проспект эмиссии):

1. Пункт 1.4. Проспекта эмиссии изложить в следующей редакции:

«1.4. Номера расчетного счета эмитента, на которые будут зачисляться средства, поступающие при проведении открытой продажи облигаций, наименование обслуживающего банка.

Средства при проведении открытой продажи жилищных облигаций настоящего выпуска уплачиваются в порядке, установленном законодательством Республики Беларусь, в безналичной форме, в белорусских рублях, на расчетный счет: №3012306950019 в закрытом акционерном обществе «Минский транзитный банк» (220007, г. Минск, ул. Толстого, 10, код 153001117) до 04.07.2017; №BY83MTBK30120001093300069872, в закрытом акционерном обществе «Минский транзитный банк» (220007, г. Минск, ул. Толстого, 10, код MTBKBY22) с 04.07.2017.».

2. Пункт 1.7. Проспекта эмиссии изложить в следующей редакции:

«**1.7. Размер уставного фонда эмитента.**

Уставный фонд эмитента составляет 556 000 (пятьсот пятьдесят шесть тысяч) белорусских рублей.».

3. Пункт 1.11. Проспекта эмиссии изложить в следующей редакции:

«1.11. Исполнительный орган эмитента, с указанием фамилии, имени, отчества, года рождения, образования, всех занимаемых должностей, в том числе вне органов управления эмитента, в настоящее время и за три предшествующих года, размер доли в процентах в уставном фонде эмитента.

Функции исполнительного органа – директора эмитента переданы по договору на управление компанией № 38/УПиКО-2014 от 11.08.2014 г. управляющей компании ООО «ТАПАС», директор – Требенок Николай Николаевич, действующий на основании Устава:

Дата рождения	13.04.1979	Идентификационный номер: 3130479А062РВ9
Образование	высшее	Белорусская государственная политехническая академия
Занимаемые должности за последние три года и в настоящее время:		
с 01.10.2014 г. по 08.06.2016	Главный архитектор проекта ООО «ЭСИЭС»	
с 22.06.2016 по 02.10.2016	Начальник отдела инжиниринга ООО «ТАПАС»	
с 03.10.2016 по 08.12.2016	Заместитель директора по строительству ООО «ТАПАС»	
с 09.12.2016 по настоящее время	Директор ООО «ТАПАС»	

Доли в уставном фонде Эмитента, а также в зависимых хозяйственных обществах Эмитента не имеет.».

4. Пункт 2.2 Проспекта эмиссии изложить в следующей редакции:

«2.2. Форма выпуска и вид облигаций. Объем эмиссии, количество, серия и номера облигаций.

Форма выпуска и вид облигаций	Бездокументарные, именные, конвертируемые
Объем эмиссии облигаций	3 782 000 (три миллиона семьсот восемьдесят две тысячи) белорусских рублей
Количество облигаций	6200 (шесть тысяч двести) штук
Серия облигаций	ДКП-3
Номера облигаций	000001-006200

».

5. Пункт 2.3 Проспекта эмиссии изложить в следующей редакции:

«**2.3. Номинальная стоимость облигации.**

Номинальная стоимость одной облигации составляет 610 (шестьсот десять) белорусских рублей и имеет эквивалент, равный 1 (одному) квадратному метру общей площади жилого помещения в жилом доме №3 в составе объекта «Многоэтажные жилые дома со встроенно-пристроенными объектами торговли, административными помещениями, полузаглубленной и наземной автостоянкой в жилом районе Лебяжий в г. Минске» (далее – жилой дом №3).».

6. Части первую и вторую пункта 2.5 Проспекта эмиссии изложить в следующей редакции:

«1. Общества с ограниченной ответственностью «БелПетСтрой» на сумму 2 132 000 (два миллиона сто тридцать две тысячи) белорусских рублей согласно договору о предоставлении поручительства от 30.09.2015 № б/н.

Место нахождения поручителя: Республика Беларусь, 220049, г. Минск, ул. Кнорина, 17, 5-й этаж, офис 1.

УНП (учетный номер плательщика) поручителя: 190877603.

Стоимость чистых активов поручителя на 01.01.2015 составляет 3 193,3 тыс. белорусских рублей, на 01.07.2015 составляет 2 764,9 тыс. белорусских рублей;

2. Общества с ограниченной ответственностью «ТАПАС ПЛЮС» на сумму 250 000 (двести пятьдесят тысяч) белорусских рублей согласно договору о предоставлении поручительства от 30.09.2015 № б/н.

Место нахождения поручителя: Республика Беларусь, 220049, г. Минск, ул. Кнорина, 17, 4-й этаж, офис 19.

УНП (учетный номер плательщика) поручителя: 190976309.

Стоимость чистых активов поручителя на 01.01.2015 составляет 9 566,7 тыс. белорусских рублей, на 01.07.2015 составляет 6 311,7 тыс. белорусских рублей;».

7. Абзацы первый – четвертый части третьей пункта 2.5 Проспекта эмиссии изложить в следующей редакции:

«3. Общества с ограниченной ответственностью «Белскладкомплекс-2» на сумму 166 580 (сто шестьдесят шесть тысяч пятьсот восемьдесят) белорусских рублей согласно договору о предоставлении поручительства от 10.04.2017 № б/н.

Место нахождения поручителя: Республика Беларусь, 223050, Минская обл., Минский р-н, аг. Колодищи, ул. Чкалова, 37, пом. 6.

УНП (учетный номер плательщика) поручителя: 691787106.

Стоимость чистых активов поручителя на 01.01.2017 составляет 5462,0 тыс. белорусских рублей, на 01.04.2017 составляет 5437,0 тыс. белорусских рублей.».

8. Абзац первый пункта 2.7. (Место, время и порядок размещения облигаций) Проспекта эмиссии изложить в следующей редакции:

«Проведение открытой продажи облигаций осуществляется эмитентом самостоятельно ежедневно (за исключением выходных дней (субботы и воскресенья), государственных праздников и праздничных дней, установленных и объявленных нерабочими в соответствии с законодательством Республики Беларусь) с 09.00 до 13.00 и с 14.00 до 17.00 по адресу: Республика Беларусь, 220049, г. Минск, ул. Кнорина, 17, 5-й этаж, офис 3.».

9. Остальной текст Проспекта эмиссии остается без изменений.

Директор
управляющей компании Эмитента — Н.Н. Требенок

Ответственный бухгалтер Эмитента — Е.Н. Марчук

Поручители:
Директор ООО «Белскладкомплекс-2» — Д.Н. Абметко
Первый заместитель директора
ООО «ТАПАС ПЛЮС» — Д.А. Орловский

Директор ООО «ТАПАС» – управляющей компании ООО «БелПетСтрой» — Н.Н. Требенок

Начальник отдела ценных бумаг и инвестиций Департамента финансовых рынков ОАО «БПС-Сбербанк» — А.Н. Столбанов

Унитарное предприятие
Национального олимпийского комитета Республики Беларусь
«Спортивно-оздоровительный комплекс

«ОЛИМПИЙСКИЙ»

проводит аукцион №123 по продаже права заключения договора аренды изолированного нежилого помещения сроком на три года

Аукцион состоится 17 июля 2017 года в 10.00 по адресу: г. Минск, ул. Сурганова, 2а, конференц-зал. Документы на участие принимаются по 14 июля 2017 года до 15.00 включительно по адресу: 220012, г. Минск, ул. Сурганова, 2а, пом. 2, к. 40.

Документы, поданные после указанного времени, не рассматриваются.
Телефоны для справок: (017) 290-49-06, 290-47-18, 290-49-11.
Интернет: www.dvs.by.
Организатор аукциона (продавец) – УП «СОК «ОЛИМПИЙСКИЙ», г. Минск, ул. Сурганова, 2а, пом. 2, к. 40.

	Предмет аукциона (право заключения договора аренды), цель использования помещения	Площадь, м²	Начальная цена продажи
	г. Минск, пр-т Независимости, 49, пом. 3		
1	Изолированное нежилое помещение №17 на 4-м этаже (под офис)	18,6	70,68

Для участия в аукционе участник перечисляет задаток в размере 10 процентов от начальной цены заявленного лота **расчетный счет 3012208250015, ОАО «Белагропромбанк», 220036, г. Минск, пр-т Жукова, 3, МФО 153001964, УНП 101 508 270, УП «СОК «ОЛИМПИЙСКИЙ».** Перечень и порядок подачи документов для участия в аукционе определены Положением о порядке проведения аукционов по продаже права заключения договоров аренды зданий, сооружений и помещений, находящихся в республиканской собственности, утвержденным постановлением Совета Министров Республики Беларусь от 08.08.2009 г. №1049.

Оплата за право заключения договора аренды осуществляется победителем аукциона разовым платежом на расчетный счет организатора аукциона в течение 3 рабочих дней со дня его проведения.

Победитель аукциона в течение 3 рабочих дней со дня его проведения обязан возместить УП «СОК «ОЛИМПИЙСКИЙ» затраты на организацию и проведение аукциона, в том числе расходы, связанные с изготовлением и предоставлением участникам документации, необходимой для его проведения. Информация о затратах, порядке и сроках их возмещения доводится до сведения участников перед началом аукциона. Победитель аукциона (лицо, приравненное к победителю аукциона) приобретает право заключения договора аренды после оплаты стоимости предмета аукциона и возмещения затрат на организацию и проведение аукциона.

ИЗВЕЩЕНИЕ О ПРОВЕДЕНИИ ПОВТОРНОГО АУКЦИОНА

Организатор аукциона	ЗАО «Центр промышленной оценки», г. Минск, ул. Мележа, 5/2, пом. 1703
Продавец	ЗАО «Альфа-Банк», г. Минск, ул. Сурганова, 43-47

Предмет аукциона (одним лотом)
Месторасположение –
Брестская обл., Кобринский р-н, г. Кобрин, ул. Северная

Наименование (назначение)	Общая площадь	Инв. номер	Адрес (номер дома)
Здание административно-хозяйственное	88 кв. м	123/С-21418	д. 124А
Составные части и принадлежности: сторожка (10 кв.м.), забор (359 кв. м)			
Здание специализированное склада (здание специализированное складов, торговых баз, баз материально-технического снабжения, хранилищ)	541,3 кв. м	123/С-21422	д. 124А/1
Составные части и принадлежности: навес (99 кв. м)			
Здание многофункциональное	1205,4 кв. м	123/С-21423	д. 124А/2
Составные части и принадлежности: пристройка, дворовое покрытие (3570 кв. м)			
Охранная сигнализация	-	-	

Сведения о земельном участке: предоставлен Продавцу пл. 0,6624 (га) на праве аренды (срок действия по 13.10.2110) для обслуживания административно-хозяйственного здания, здания специализир. склада, многофункц. здания

Начальная цена с НДС 20% – 406 852 руб. 80 коп. (цена снижена 20%)

Задаток 10% от начальной цены предмета аукциона перечисляется на р/с 3012343260010; в Дирекции «ОАО Белинвестбанк» по г. Минску и Минской области (адрес банка: г. Минск, ул. Коллекторная, 11), БИК 153001739, УНП 191021390, получатель платежа – ЗАО «Центр промышленной оценки». Номер счета в формате IBAN (BYN): BY60BLBB30120191021390001001 БИК в формате IBAN: BLBBBY2X

Срок подписания договора купли-продажи	**15** рабочих дней после проведения аукциона

Условия оплаты предмета аукциона

Если между продавцом и покупателем (победитель аукциона либо единственный участник аукциона, согласившийся приобрести предмет аукциона по начальной цене, увеличенной на 5%) в течение срока, установленного для подписания договора купли-продажи, не достигнута договоренность по срокам и о порядке оплаты за предмет аукциона, такая оплата должна быть произведена в течение **30 (тридцати) календарных дней** после заключения договора купли-продажи

Порядок проведения аукциона, оформления участия в аукционе, определения лица, выигравшего аукцион, а также возмещения затрат и оплаты вознаграждения за организацию аукциона, оговорен в Условиях его проведения, размещенных на сайте организатора торгов www.cpo.by

Извещение о проведении предыдущего аукциона опубликовано в газете «Звязда» от 21.03.2017

Организатор аукциона имеет право снять предмет аукциона с торгов в любое время до объявления его проданным без объяснения причин снятия

Дата и время проведения аукциона	**12.07.2017** в 11.00 по адресу: **г. Минск, ул. Мележа, д. 5/2, пом. 1703, ЗАО «Центр промышленной оценки»**
Дата и время окончания приема документов	**10.07.2017** до 17.00 по адресу: **г. Минск, ул. Мележа, д. 5/2, пом. 1703, ЗАО «Центр промышленной оценки»**
Контактные телефоны	**+375 17-280-36-37; +375 29-317-95-42. E-mail: auction@cpo.by**

Центр Промышленной Оценки
- **Организация аукционов**
- **Оценка всех видов имущества**

ИЗВЕЩЕНИЕ О ПРОВЕДЕНИИ ПОВТОРНОГО АУКЦИОНА

Организатор аукциона	ЗАО «Центр промышленной оценки», г. Минск, ул. Мележа, 5/2, пом. 1703
Продавец	ООО «БЕЛИНВЕСТ-инжиниринг», пр-т Победителей, 119-506

Предмет аукциона

Наименование	Назначение	Общая площадь	Инв. номер	Адрес
Лот №1				
Административное помещение	Административное помещение	390,1 кв. м	500/D-708176123	г. Минск, пр-т Победителей, 119-505
Начальная цена с НДС 20%	**673 465,50 белорусских рублей (BYN)**			
Лот №2				
Торговое помещение	Торговое помещение	491,2 кв. м	500/D-708180082	г. Минск, пр-т Победителей, 119-494
Начальная цена с НДС 20%	**867 139,10 белорусских рублей (BYN)**			
Лот №3				
Торговое помещение	Торговое помещение	608,3 кв. м	500/D-708180083	г. Минск, пр-т Победителей, 119-502
Начальная цена с НДС 20%	**972 520,60 белорусских рублей (BYN)**			
Лот №4				
Административное помещение	Административное помещение	395,5 кв. м	500/D-708175053	г. Минск, пр-т Победителей, 119-508
Начальная цена с НДС 20%	**536 028,90 белорусских рублей (BYN)**			
Лот №5				
Административное помещение	Административное помещение	433,4 кв. м	500/D-708175054	г. Минск, пр-т Победителей, 119-509
Начальная цена с НДС 20%	**560 673,90 белорусских рублей (BYN)**			
Лот №6				
Административное помещение	Административное помещение	333,7 кв. м	500/D-708175052	г. Минск, пр-т Победителей, 119-506
Начальная цена с НДС 20%	**403 794,10 белорусских рублей (BYN)**			
Лот №7				
Административное помещение	Административное помещение	345,2 кв. м	500/D-708175055	г. Минск, пр-т Победителей, 119-510
Начальная цена с НДС 20%	**414 340,90 белорусских рублей (BYN)**			

Задаток 10% от начальной цены предмета аукциона в белорусских рублях (BYN) перечисляется на р/с 3012343260010; нерезидентами РБ задаток может перечисляться в валютном эквиваленте по курсу Нацбанка РБ на дату платежа на в/с: в долларах США (USD) – 3012743260072; в евро (EUR) – 3012343265060; в российских рублях (RUB) – 3012743260098; в Дирекции «ОАО Белинвестбанк» по г. Минску и Минской области (адрес банка: г. Минск, ул. Коллекторная, 11), БИК 153001739, УНП 191021390, получатель платежа – ЗАО «Центр промышленной оценки»

Срок подписания договора купли-продажи	**10** рабочих дней после проведения аукциона

Условия оплаты предмета аукциона

Если между продавцом и покупателем (победитель аукциона либо единственный участник аукциона, согласившийся приобрести предмет аукциона по начальной цене, увеличенной на 5%) в течение срока, установленного для подписания договора купли-продажи, не достигнута договоренность по срокам и о порядке оплаты за предмет аукциона, такая оплата должна быть произведена в течение **30 (тридцати) календарных дней** после заключения договора купли-продажи

Порядок проведения аукциона, оформления участия в аукционе, определения лица, выигравшего аукцион, а также возмещения затрат и оплаты вознаграждения за организацию аукциона, оговорен в Условиях его проведения, размещенных на сайте организатора торгов www.cpo.by

Организатор аукциона имеет право снять предмет аукциона с торгов в любое время до объявления его проданным без объяснения причин снятия

Предыдущее извещение о проведении аукциона опубликовано в газете «Звязда» в номере от 11.05.2017.

Дата и время проведения аукциона	**30.06.2017** в 14.00 по адресу: **г. Минск, ул. Мележа, д. 5/2, пом. 1703, ЗАО «Центр промышленной оценки»**
Дата и время окончания приема документов	**28.06.2017** до 17.00 по адресу: **г. Минск, ул. Мележа, д. 5/2, пом. 1703, ЗАО «Центр промышленной оценки»**
Контактные телефоны	**+375 17-280-36-37; +375 29-317-95-42. E-mail: auction@cpo.by**

ОАО «СВІТАНАК»

г. Жодино приглашает организации принять участие в переговорах на выполнение проектных и строительно-монтажных работ по замене двух лифтов в общежитии ОАО «Світанак» г. Жодино по адресу: Минская область, г. Жодино, пр. Мира, д. 29. Заявки принимаются по адресу: г. Жодино, ул. 8 Марта, 1 до 10.00 30.06.2017 г.

За дополнительной информацией обращаться по тел.: 8 (01775) 7-01-63, 7-01-76.

УНП 600038919

Извещение о проведении 28 июня 2017 года повторных торгов с условиями по продаже имущества, принадлежащего открытому акционерному обществу «Минскремстрой»

Сведения о предмете торгов (продаваемом имуществе)

Наименование, характеристики имущества, входящего в состав предмета торгов	Местонахождение предмета торгов	Начальная цена предмета торгов с учетом НДС, бел. руб.	Размер задатка, бел. руб.
Административное помещение с инв. №500/D-708150242, общая площадь – 2008,7 кв. м; теплосети (инв. №01-178); электросети (инв. №01-169); сети водопровода (инв. №01-170)	г. Минск, ул. Карла Либкнехта, д. 70, пом. 27	1 159 748,32	100 000,00

Продавец имущества: ОАО «Минскремстрой», ул. Интернациональная, 5, 220050, г. Минск.

Организатор торгов: Коммунальное унитарное предприятие «Минский городской центр недвижимости», ул. К. Маркса, 39, к. 10, 220030, г. Минск.

Условие торгов: победитель торгов (покупатель) оплачивает вознаграждение за организацию и проведение торгов, включающее затраты на организацию и проведение результативного аукциона, в размере 1 процента от цены продажи предмета торгов, указанной в протоколе о результатах торгов, в течение 3 рабочих дней со дня проведения торгов.

Торги проводятся в соответствии со статьями 417, 418 Гражданского кодекса Республики Беларусь и порядком проведения торгов по продаже имущества, принадлежащего ОАО «Минскремстрой», утвержденным организатором торгов.

К участию в торгах допускаются юридические и физические лица, внесшие задаток и заключившие соглашение с организатором торгов о правах и обязанностях сторон в процессе подготовки и проведения аукциона по соответствующему предмету торгов, а также представившие организатору торгов следующие документы:

заявление на участие в аукционе (по форме, установленной организатором торгов); заявление об ознакомлении с документами, продаваемым имуществом, порядком проведения аукциона (по форме, установленной организатором торгов); копию свидетельства о регистрации (для юридических лиц и индивидуальных предпринимателей); копию устава (для юридических лиц); копию платежного документа о внесении задатка (задатков); документы, подтверждающие полномочия представителя юридического (физического) лица; а также, при необходимости, иные документы в соответствии с порядком проведения аукциона.

Задаток (задатки) перечисляется на расчетный счет коммунального унитарного предприятия «Минский городской центр недвижимости» № 3012104971019 в региональной дирекции №700 по г. Минску и Минской области ОАО «БПС-Сбербанк», г. Минск, код 153001369, УНП 190398583 в срок, установленный для приема документов на участие в аукционе.

Торги проходят в форме открытого аукциона с условиями на повышение начальной цены. Торги проводит аукционист, определенный организатором торгов. В процессе торгов начальная цена повышается аукционистом до тех пор, пока только один участник согласится приобрести предмет торгов. Данный участник объявляется победителем торгов, а наивысшая цена (цена продажи) фиксируется в протоколе о результатах торгов и включает НДС. В ходе торгов участники могут предлагать свою цену за продаваемое имущество в соответствии с порядком проведения аукциона.

В случае, если торги признаны несостоявшимися в силу того, что заявление на участие в них подано только одним участником или для участия в них явился только один участник, предмет торгов продается этому участнику (покупателю) при его согласии по начальной цене, увеличенной на пять процентов.

Оплата стоимости приобретенного имущества с учетом НДС осуществляется победителем торгов (покупателем) в порядке, предусмотренном в договоре купли-продажи. По согласованию с продавцом возможна рассрочка платежа.

Договор купли-продажи между продавцом и победителем торгов (покупателем) заключается после предъявления копии платежных документов о перечислении суммы вознаграждения и подписывается в течение 10 рабочих дней со дня проведения торгов.

Торги проводятся 28 июня 2017 года в 12.00 по адресу: г. Минск, ул. К. Маркса, 39, зал аукционов. Прием документов, а также консультации по вопросам участия в торгах осуществляются с 19.06.2017 по 26.06.2017 включительно в рабочие дни с 09.00 до 13.00 и с 14.00 до 17.00 (по пятницам – до 16.45) по адресу: г. Минск, ул. К. Маркса, 39, каб. 6.

Телефоны для справок:
(017) 327-48-36 (коммунальное унитарное предприятие «Минский городской центр недвижимости»);
(017) 226-41-14, (017) 200-04-11, (029) 688-61-94 (ОАО «Минскремстрой»).

■ Неасабісты суб'ектыў

ПАД ДЗІРАВЫМІ СТРЭХАМІ

Што мы можам страціць, зносячы старыя хаты ў вёсках

НА суседскім двары, куды, напэўна, ужо некалькі гадоў ніхто не заходзіў, з'явіліся нейкія людзі. Па-гаспадарску адчынілі дзверы (што іх было адчыняць, калі нават не замкнёныя былі, толькі дошкай упоперак забітыя), зайшлі ў хату, нешта фатаграфавалі на двары. Пэўна, пакупнікі прыехалі, вырашылі мы і з натуральнай вясковай цікаўнасцю працягвалі назіраць праз акно за незнаёмцамі. Тыя папапталіся колькі часу на зарослым падворку, вынеслі з хаты кола ад калаўрота ды старое, абцягнутае цыратай крэсла, пэўна, калі не даваенная, дык адразу пасляваенная, пагрузілі набытак у машыну, зноў забілі дзверы дошкай наўскос ды паехалі. «Мабыць, у музей які павезлі», — уздыхнула маці.

Што гэта былі за людзі — мы так і не даведаліся. Гаспадароў у той самай старой у вёсцы хаты фактычна няма — адзінокая бабуля, што ў ёй жыла, памерла гадоў пятнаццаць назад, сваякоў блізкіх у яе не было, хіба што немалады ўжо пляменнік дзесь за Мінскам, які на такую спадчыну не спакусіўся. Спачатку сельсавет спрабаваў з гэтай хаты зрабіць штосьці накшталт сацыяльнага цэнтра — праводзіць там вясковыя сходы ці канцэрт які з дома культуры прывезці — клуба ж у вёсцы даўно няма. Але гэта ідэя так і не ажыццявілася: пакуль збіраліся, пакуль фіранкі ў хаце на вокны вешалі, многія мае аднавяскоўцы перасяліліся — хто ў горад да дзяцей ды ўнукаў, а хто на Яшэўшчыну (так у нас мясцовыя могілкі завуцца). Перад кім цяпер тыя канцэрты паказваць, калі сёлета дваццаць адзін чалавек зімаваць заставаўся?

ЦЯПЕР хату выставілі на продаж. Калі не знойдуцца ахвотныя купіць, яе, напэўна, будуць зносіць, бо інакш абрушыцца сама: там у сенцах нават падлогі няма, сцены не абшаляваныя і не пафарбаваныя. Але ахвотных, думаю, усё ж знойдуцца: мясціны ў нас прыгожыя, лес ды возера побач, але галоўнае — ад МКАД і сарака кіламетраў не будзе. Так што хутка яшчэ адны новыя суседзі ў нас з'явяцца.

Што яны будуць рабіць з набытай маёмасцю — тут і гадаць не трэба: знясуць ды паставяць новы прыгожы дамок. Або паспрабуюць усё-ткі ажывіць старыя трухлявыя сцены, толькі іх у хаце і пакінуўшы. Усё астатняе пойдзе на вогнішча ці на сметніцу. Пэўна, так і меркавалі тыя невядомыя візіцёры, якія беспардонна на вачах у людзей пацягнулі з хаты без пяці хвілін музейныя экспанаты. Атрымліваецца, добрую справу зрабілі: кавалачак гісторыі (хай сабе і прыземленай, пабытавай) выратавалі.

ГАВОРАЧЫ пра старыя сядзібы, у якіх ужо даўно ніхто не жыве, пра тое, што з імі трэба наводзіць нейкі парадак — або зносіць, або шукаць ім нейкае практычнае прымяненне, інакш хутка на многія нашы вёскі глядзець будзе страшна, мы, здаецца, выпусцілі з-пад увагі менавіта гэты момант. Старыя вясковыя хаты, у якіх даўно няма гаспадароў, якія сёння ледзь ліпяць, у якіх правальваюцца стрэхі і адвальваюцца аканіцы, хаваюць у сваіх дзіравых сценах кавалачкі нашай гісторыі. Прадметы побыту, пра якія мы ўжо не ведаем, бо не маем з імі справы, гаспадарчы рыштунак, выраблены мясцовым кулібіным гадоў сто назад, кнігі, па якіх вучыліся або маліліся ў канцы пазамінулага стагоддзя... Новыя гаспадары або рабочыя, якія будуць зносіць трухлявы будынак, наўрад ці будуць звяртаць на гэта ўвагу, шукаць сярод друзу нейкія гістарычныя экспанаты... У нашай суседкі, напрыклад, ляжалі ў запасе запалкі 1947 года выпуску з рэкламай тагачаснага часопіса «Беларусь». Чым не экспанат для краязнаўчага музея — калі не раённага, дык школьнага?

Старых вясковых хат, якія засталіся без гаспадароў і калі не сёння, дык заўтра пойдуць пад бульдозер, у краіне не сотні — тысячы. Такія рэаліі нашага ўрбаністычнага жыцця. Драўлянае жытло ўвогуле доўга не жыве. Але раней яго зносілі тыя, хто меў да яго непасрэднае дачыненне, — самі гаспадары або іх спадчыннікі (значыць, людзі не чужыя), якія выносілі ўсё, што мела дачыненне да іх сям'і, да іх роду, уважліва пераглядалі, каб не выкінуць разам з друзам чаго патрэбнага ці цікавага. (У любым музеі вы пачуеце гісторыю пра надзвычай цікавы экспанат, які выпадкова знайшлі на гарышчы ці пад падлогай старой хаты.) Цяпер упарадкаваннем старых сядзіб, гаспадары якіх памерлі, а спадчыннікі адракліся, займаюцца абсалютна чужыя людзі, для якіх важна проста ачысціць тэрыторыю.

ІДЗЕ гарантыя, што разам са смеццем яны не выкінуць старажытны каштоўны абраз (які падаеца ім проста цёмнай старой дошкай), кнігу, выдадзеную ў васямнаццатым стагоддзі, бо яна будзе выглядаць як куча жоўтай паперы, кавалак слуцкага пояса, які падасца карэлай анучкай?.. Ці не павінна гэта стаць клопатам мясцовых краязнаўцаў, мясцовых музеяў? Ці не могуць падключыцца да гэтага школы — зладзіць своеасаблівыя краязнаўчыя экспедыцыі лакальнага маштабу?.. Калі зносяць ці рэстаўруюць стары будынак у горадзе, яго абавязкова даследуюць на прадмет артэфактаў. Але мала хто задумваецца, колькі сакрэтаў хаваюць у сабе вясковыя драўляныя будыніны.

Знаходзіць той, хто шукае. Можа, рэчы са старых вясковых хат дапамогуць нам знайсці і захаваць у гэтым шалёным свеце самix сябе?

Алена ЛЯЎКОВІЧ. *alena@zviazda.by*

■ Ну і ну!

Не кладзіце кашалёк у кошык

...і іншыя лёгкадаступныя месцы. Бо так вы вельмі спакушаеце тых людзей, якія прывыклі карыстацца лёгкай нажывай. У Магілёве нядаўна чарговы раз судзілі неадназова судзімую магіляўчанку, якая прыходзіла ў буйныя гандлёвыя цэнтры, каб разжыцца на грошы за кошт няўважлівых пакупнікоў.

— Грамадзянка нідзе не працавала і жыла толькі за кошт гэтых крадзяжоў, — паведаміў **намеснік начальніка аддзела пракуратуры Магілёўскай вобласці Яўген ІВУЦІН.** — Цікавасць для яе прадстаўлялі больш забяспечаныя жанчыны сярэдняга ўзросту або пенсіянеркі, якія клалі кашалькі ў інвентарныя кошыкі крамы. Пакуль пакупніца разглядала тавар, абвінавачаная назіралася да яе з выглядам, што таксама нешта хоча купіць, і непрыкметна вымала кашалёк. На шчасце, злачынцу ўдалося схапіць, як той казаў, за руку. У ходзе судовага разбору сваякі абвінавачанай нават пакрылі пацярпелым страты. Але наступны год жанчына правядзе за кратамі.

Нэлі ЗІГУЛЯ.
zigulya@zviazda.by

Даты | Падзеі | Людзі

16 ЧЭРВЕНЯ

1832 год — нарадзіўся Мікалай Мацвеевіч Турбін, беларускі і расійскі археолаг, праведзеймы член Маскоўскага археалагічнага таварыства. Даследаваў курганы ў Быхаўскім, Мсціслаўскім, Аршанскім паветах. Праводзіў раскопкі ў Заслаўі. Арганізатар і першы старшыня Маскоўскага нумізматычнага таварыства, з 1913 года — ганаровы член Таварыства вывучэння Магілёўскай губерні. Удзельнік першага Міжнароднага археалагічнага з'езда (1912 год). Памёр у 1913 годзе.

1872 год — нарадзілася Антаніна Васільеўна Няждана́ва, расійская спявачка, народная артыстка СССР, доктар мастацтвазнаўства. Найбуйнейшы прадстаўнік рускай вакальнай школы. З 1902 года больш як 30 гадоў выступала ў Вялікім тэатры ў Маскве. Творча дапамагала Беларускаму тэатру оперы і балета. У 1940 годзе кансультант Дэкады беларускага мастацтва ў Маскве. Лаўрэат Дзяржаўнай прэміі СССР. Памерла ў 1950 годзе.

1880 год — вынаходнік А.Ф. Мажайскі падаў заяўку на атрыманне патэнта на паветраплавальны снарад — самалёт з паравым рухавіком. Гэта быў першы ў Расіі (і адзін з першых у свеце) патэнт на лятальны апарат цяжэйшы за паветра.

1912 год — нарадзіўся (в. Дрыколле, цяпер у Віцебскім раёне) Антон Лаўрэнавіч Амбросаў, беларускі вучоны, член-карэспандэнт НАН Беларусі, доктар біялагічных навук, прафесар. Асноўныя работы па пытаннях павышэння ўстойлівасці бульбы да вірусных хвароб. Распрацаваў і прапанаваў сістэму мерапрыемстваў па аздараўленні насеннага матэрыялу бульбы. Аўтар больш як 220 навуковых прац, у тым ліку пяць манаграфій. Мае шэсць аўтарскіх пасведчанняў на вынаходніцтвы. Лаўрэат Дзяржаўнай прэміі БССР. Памёр у 1984 годзе.

1937 год — нарадзіўсяАўгусцін Лазаравіч Мілаванаў, акцёр, народны артыст Беларусі. Працаваў у Беларускім тэатры імя Я. Коласа. З 1962 года — на сцэне Нацыянальнага акадэмічнага тэатра імя Я. Купалы. Выканаўца драматычных і вострахарактарных роляў. Сярод іх: Тэўе («Памінальная малітва» Р. Горына), Кудраш («Навальніца» А. Астроўскага), Восіп («Рэвізор» М. Гогаля) і многія іншыя. Лаўрэат Дзяржаўнай прэміі Беларусі.

Было сказана

Анатоль ВЯРЦІНСКІ, паэт:
«Пад яркім лакам той жа тлен,
а не агонь —
жывы, свяшчэнны».

СЁННЯ

Сонца

	Усход	Захад	Даўжыня дня
Мінск —	4.37	21.44	17.07
Віцебск —	4.18	21.42	17.24
Магілёў —	4.27	21.34	17.07
Гомель —	4.33	21.21	16.48
Гродна —	4.54	21.57	17.03
Брэст —	5.04	21.48	16.44

Месяц

Апошняя квадра 17 чэрвеня.
Месяц у сузор'і Рыб.

Імяніны

Пр. Паўлы, Дзмітрыя, Дзяніса, Ігната, Лук'яна, Паўла, Юльяна.
К. Аліны, Анэты, Юстыны, Францішка, Яна.

Фота Анатоля КЛЕШЧУКА.

ЗАЎТРА

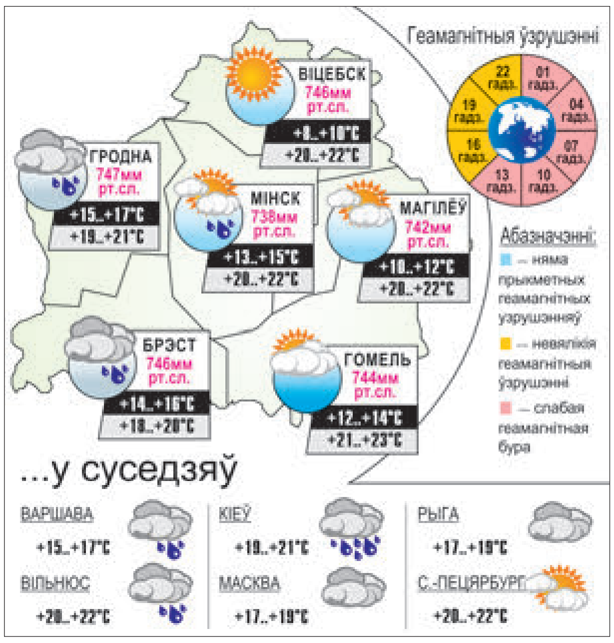

УСМІХНЕМСЯ

Жонка патрабуе летняе футра...
Не магу знайсці контраргументаў.

Дзеці — кветкі жыцця. :)
— Мама, калі я вырасту, мы з Уладзікам пажэнімся...
— Вы з ім так дамовіліся?
— Ты што?! Ён пра гэта яшчэ не ведае!

Чым менш дзяўчыну мы кахаем, тым больш і грошай у кашальку.

— А мы дома рамонт задумалі!
— З чаго пачалі?
— З лаянкі.

Былы ўрач з платнай клінікі ўладкаваўся ў ваенкамат. Выгналі ўжо праз тыдзень: абсалютна ўсе прызыўнікі аказваліся цяжкахворымі, якія тэрмінова патрабавалі доўгага і дарагога лячэння.

Малюнак Вікенція ПУЗАНКЕВІЧА і Андрэя СІДАРЭНКІ.

ЗВЯЗДА БЕЛАРУСКАЯ ГАЗЕТА
ЗАСНАВАЛЬНІКІ: Савет Рэспублікі Нацыянальнага сходу Рэспублікі Беларусь, Палата прадстаўнікоў Нацыянальнага сходу Рэспублікі Беларусь, Савет Міністраў Рэспублікі Беларусь
РЭГІСТРАЦЫЙНАЕ ПАСВЕДЧАННЕ НУМАР 2 АД 17 ЛЮТАГА 2009 ГОДА, ВЫДАДЗЕНАЕ МІНІСТЭРСТВАМ ІНФАРМАЦЫІ РЭСПУБЛІКІ БЕЛАРУСЬ.

Дырэктар — галоўны рэдактар СУХАРУКАЎ Павел Якаўлевіч.
РЭДАКЦЫЙНАЯ КАЛЕГІЯ: Н. ДРЫНДРОЖЫК, Н. КАРПЕНКА (першы намеснік галоўнага рэдактара), А. ЛЯЎКОВІЧ (першы намеснік дырэктара), М. ЛІТВІНАЎ (намеснік галоўнага рэдактара), В. МЯДЗВЕДЗЕВА (намеснік галоўнага рэдактара), А. КЛЯШЧУК, Н. РАСОЛЬКА, С. РАСОЛЬКА, А. СЛАНЕЎСКІ (намеснік галоўнага рэдактара), В. ЦЕЛЯШУК.
Выдавец — Рэдакцыйна-выдавецкая ўстанова «Выдавецкі дом «Звязда».
НАШ АДРАС: 220013 г. Мінск, вул. Б. Хмяльніцкага, 10-а.
ТЭЛЕФОНЫ Ў МІНСКУ: прыёмнай – 287 19 19 (тэл./факс); аддзелаў: пісьмаў — 287 18 64, маркетынгу — 284 44 04, бухгалтэрыі: 287 18 81.
Аўтары апублікаваных матэрыялаў нясуць адказнасць за падбор і дакладнасць фактаў. Іх меркаванні не заўсёды супадаюць з меркаваннем рэдакцыі. Рэдакцыя па сваім меркаванні адбірае і публікуе адрасаваныя ёй пісьмы. Передрук матэрыялаў, апублікаваных у «Звяздзе», толькі з дазволу рэдакцыі.

http://www.zviazda.by;
e-mail: info@zviazda.by,
(для зваротаў): zvarot@zviazda.by
ПРЫЁМ РЭКЛАМЫ тэл./факс: 287 17 79, e-mail: reklama@zviazda.by
Матэрыялы, пазначаныя гэтым значком, носяць рэкламны характар. Адказнасць за змест рэкламы нясуць рэкламадаўцы.
Газета аддрукавана ў Рэспубліканскім унітарным прадпрыемстве «Выдавецтва «Беларускі Дом друку». ЛП № 02330/106 ад 30.04.2004.
220013, Мінск, пр. Незалежнасці, 79. Выходзіць 5 разоў на тыдзень.
Тыраж 20.008. Індэкс 63850. Зак. № 2269.
Нумар падпісаны ў 19.30 15 чэрвеня 2017 года.
М 1 2 3 4 5 6 7 8 9 10 11 12
П 1 2 3 4 5 6 7 8 9 10 11 12