Родная газета на роднай мове
ЗВЯЗДА
Выдаецца з 9 чэрвеня 1917 г.
30 ЧЭРВЕНЯ 2017 г. ПЯТНІЦА №123 (28487)
БЕЛАРУСКАЯ ГАЗЕТА

Чым здзіўляе «Песня года»?

СТАР. 5

Вёска знікла. Помнік застаецца

СТАР. 13

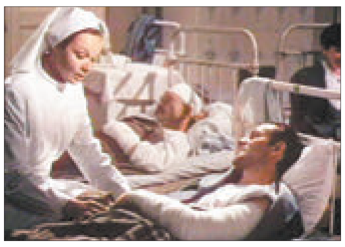

Праграма тэлебачання на тыдзень

20 КАНАЛАЎ

ЦЫТАТА ДНЯ

Аляксандр ГОРВАЛЬ, начальнік упраўлення жыллёвай палітыкі Міністэрства архітэктуры і будаўніцтва:

«Каля 4,5 тысячы кватэр і жылых памяшканняў плануецца пабудаваць у 2017 годзе ў краіне для шматдзетных сем'яў. Згодна з рашэннем урада па планаванні будаўніцтва жылля на 2017 год асноўная ўвага ўдзелена менавіта шматдзетным сем'ям. Мы арыентуем выканкамы на тое, каб не толькі выканаць, але і перавыканаць гэтае заданне, для таго каб паменшыць чарговасць шматдзетных сем'яў. Дарэчы, на пачатак гэтага года на ўліку для паляпшэння жыллёвых умоў у нас было 30,5 тысячы шматдзетных сем'яў, з іх каля 7 тысяч стаяць на ўліку больш за 3 гады».

Курсы замежных валют, устаноўленыя НБ РБ з 30.06.2017 г.

Долар ЗША	1,9336	▼
Еўра	2,2088	▲
Рас. руб.	0,0327	▲
Укр. грыўня	0,0740	▼

ISSN 1990 - 763X

У Альшанцы вырас сад

Сучасны дзіцячы садок адкрыўся ў новым густанаселеным гродзенскім спальным раёне Альшанка. Пабудаваны ён па тыпавым праекце: трохпавярховы будынак зможа змясціць 12 груп — 230 дзяцей. Аднак пры неабходнасці колькасць месцаў можа быць павялічана. Тут створаны ўсе ўмовы для гарманічнага выхавання дзяцей. У будынку ёсць гульнявыя і спальныя памяшканні, спартыўныя і музычныя залы, камп'ютарны клас і басейн.

Фота БЕЛТА.

■ IV Форум рэгіёнаў

СУСВЕТНЫ ЎЗРОВЕНЬ

Выстаўка інавацыйных дасягненняў у Маскве прадэманстравала канкурэнтаздольнасць беларускай і расійскай прадукцыі

Фота БЕЛТА.

Ад электробуса і робататэхнікі да медыцыны і інфармацыйных тэхналогій. Выстаўка ў рамках IV Форуму рэгіёнаў Беларусі і Расіі была ўрачыста адкрыта спікерамі верхніх палат парламентаў Беларусі і Расіі Міхаілам МЯСНІКОВІЧАМ і Валянцінай МАЦВІЕНКАЙ.

«У нашых эканомік добрыя перспектывы, — заявіў пасля адкрыцця экспазіцыі старшыня Савета Рэспублікі Нацыянальнага сходу Беларусі Міхаіл Мяснікові́ч. — Усе тэхналогіі, што дэманструюцца на выстаўцы, маюць найвышэйшы сусветны ўзровень. Такім чынам, мы можам казаць не толькі пра імпартазамяшчэнне, але і пра тое, што мы канкурэнтаздольныя і можам упэўнена адчуваць сябе на сусветных рынках. Хачу заўважыць, што эканомікі нашых краін усё больш інвеснуюць у сумесныя вытворчасці. Аб'емы такіх інвестыцый вымяраюцца мільярдамі долараў у год».

СТАР. 2

■ ЦТ—2017

АПОШНІ ШАНЦ СТАЦЬ СТУДЭНТАМ

Рэгістрацыя абітурыентаў для ўдзелу ў цэнтралізаваным тэсціраванні ў рэзервовы дзень будзе праводзіцца з 30 чэрвеня па 3 ліпеня. З сабой трэба мець пропуск на тэсціраванне, якое было прапушчана, дакумент, які сведчыць асобу абітурыента, і дакумент, які пацвярджае ўважлівую прычыну няяўкі.

Істотным плюсам новых Правілаў прыёму можна лічыць з'яўленне трох рэзервовых дзён для здачы ЦТ: сёлета гэта 6, 8 і 10 ліпеня. Раней быў прадугледжаны ўсяго адзін такі дзень, і, калі абітурыент захварэў і прапусціў, напрыклад, два ЦТ, ён вымушаны быў страчваць цэлы год. Да таго ж спартсмены маглі прапусціць здачу ЦТ з-за важных спаборніцтваў, музыканты — з прычыны ўдзелу ў фестывалях і г. д. Цяпер у іх будзе магчымасць скарыстацца рэзервовымі днямі. Канкрэтнага пераліку ўважлівых прычын няма, кожны выпадак разглядаецца індывідуальна. Напрыклад, страта пашпарта лічыцца ўважлівай прычынай, але ўсё роўна трэба мець даведку, якая пацвярджае гэты факт.

СТАР. 3

Фота Сяргея НІКАНОВІЧА.

СУСВЕТНЫ ЎЗРОВЕНЬ

(Заканчэнне. Пачатак на 1-й стар.)

Старшыня Савета Федэрацыі Федэральнага Сходу Расійскай Федэрацыі назвала Форум рэгіёнаў важным складнікам у адносінах дзвюх краін. «Форумы рэгіёнаў Расіі і Беларусі выконваюць істотную ролю ў справе пашырэння міжрэгіянальнага супрацоўніцтва, развіцця расійска-беларускага ўзаемадзеяння», — сказала Валянціна Мацвіенка. Яна адзначыла, што на выстаўцы прадстаўлены дзясяткі найлепшых узораў высокатэхналагічнай прадукцыі, у тым ліку ў сферы электратранспарту і металургіі. «Менавіта такія тавары складаюць аснову канкурэнтаздольнасці эканомік дзвюх дзяржаў», — падкрэсліла спікер верхняй палаты расійскага парламента.

Усе экспанаты, што прадставілі беларусы ў Маскве, можна ўмоўна падзяліць на блокі: тыя, што створаны ў рамках беларуска-расійскай кааперацыі, і тыя, дзе айчынныя навукоўцы выкарыстоўваюць свае распрацоўкі, дзе айчынныя навукоўцы вынайшлі ўнікальныя тэхналогіі. Наведвальнікі на свае вочы пераканаліся, што кожны стэнд незалежна ад тэматыкі дэманструе навінкі, да якіх пасуюць слова «ўнікальны».

Усяго на выстаўцы сваю прадукцыю прадставілі больш за 60 беларускіх прадпрыемстваў. «Гэта мэтавая выстаўка, якая паказвае менавіта нашы прарыўныя распрацоўкі», — растлумачыла **віцэ-спікер Савета Рэспублікі Нацыянальнага сходу Беларусі Мар'яна ШЧОТКІНА.** Яна звярнула ўвагу на маладзёжны складнік падзеі і агучыла прапанову пашырыць праект «100 ідэй для Беларусі» да межаў Саюзнай дзяржавы Беларусі і Расіі.

Форум рэгіёнаў заўжды вылучаўся хуткімі вынікамі. Ужо ў рамках выстаўкі былі падпісаны шэраг пагадненняў аб супрацоўніцтве паміж беларускімі і расійскімі рэгіёнамі. Акрамя таго, былі заключаны кантракты на пастаўку беларускай прадукцыі ў Расію. Сярод іх — пагадненне на пастаўку кар'ернай тэхнікі БелАЗам на Сахалін, дагавор на пастаўку прадукцыі Гродзенскага мясакамбіната, а таксама швейных вырабаў Баранавіцкага вытворчага баваўнянага аб'яднання ў Маскву. Паралельна з выстаўкай праходзіў кірмаш, на якім удзельнікі Форуму і масквічы маглі прадэгуставаць і набыць беларускія харчовыя прадукты, купіць адзенне і іншыя тавары.

Вераніка ПУСТАВІТ.
pustavit@zviazda.by
г. Масква, Расія.

Фота БЕЛТА.

❍ У тэму

Леанід ЗАЯЦ, міністр сельскай гаспадаркі і харчавання Беларусі:

— Павінны быць адзіныя падыходы ў вызначэнні якасці прадукцыі. Маю на ўвазе астаткавую колькасць ветпрэпаратаў і антыбіётыкаў у ёй. Мусіць быць зразумела і аднаму, і другому боку, якімі прынцыпамі варта кіравацца, каб гарантаваць пастаўку бяспечнай прадукцыі на рынкі Саюзнай дзяржавы. Мы хочам, каб прадукцыя з беларускіх прадпрыемстваў паступала на харчовыя рынкі без пэўных абмежаванняў. Бо наша прадукцыя адпавядае ўсім крытэрыям бяспекі. Яна пастаўляецца больш чым у 60 краін, што пацвярджае яе высокі якасны ўзровень. У Мытным кодэксе ніякіх абмежаванняў аб астаткавай колькасці ветпрэпаратаў і антыбіётыкаў няма. Але ёсць дапушчальныя нормы, якія не з'яўляюцца шкоднымі для здароўя чалавека. Мы ў стане адсачыць кожны прадукт на прадмет яго бяспечнасці. У нас працуюць акрэдытаваныя лабараторыі, арганізавана шматступеньчатая сістэма кантролю якасці прадукцыі — ад сыравіны да канчатковага прадукту.

На новыя рынкі

Сумесная вытворчасць МАЗа з В'етнамам запрацуе ў лістападзе

Дэлегацыя на чале з намеснікам прэм'ер-міністра В'етнама Фам Бінь Мінем азнаёмілася з мадэльным радам тэхнікі Мінскага аўтазавода. Акрамя таго, гасцям паказалі і іншыя распрацоўкі вядучых прамысловых прадпрыемстваў краіны: МТЗ, «Амкадора», ММЗ, «Мотавела» і «Гомсельмаша».

Асаблівую цікавасць госці праявілі да тых мадэляў, што ўжо адпавядаюць умовам эксплуатацыі ў В'етнаме. Ад МАЗа гэта былі аўтобусы невялікай ёмістасці, ад МТЗ — трактары, якія ўжо былі дапрацаваны па заяўках заказчыка. Гаворачы аб тэхніцы МАЗа, намеснік прэм'ер-міністра В'етнама падкрэсліў, што рашэнне аб стварэнні сумеснага прадпрыемства ў В'етнаме з'яўляецца выйгрышным крокам для ўсіх бакоў, бо гэтая тэхніка ў яго краіне даўно ўжо карыстаецца папулярнасцю. Для дэлегатаў важным з'яўляецца таксама і тое, што беларускі бок абавязаўся займацца лакалізацыяй вытворчасці. Гэта азначае, што в'етнамскія прадпрыемствы змогуць вырабляць камплектуючыя для сваіх МАЗаў самастойна. Чакаецца, што ўзровень лакалізацыі да 2020 года дасягне 40%. Нашай краіне гэта дазволіць бяспошлінна прадаваць беларускія грузавікі як у В'етнаме, так і ў 9 іншых краінах АСЕАН. **Генеральны дырэктар МАЗа Дзмітрый КАЦЯРЫНІЧ** растлумачыў, што беларуская доля статутнага фонду ў сумесным прадпрыемстве складае 30%. Пры гэтым мы дзелімся тэхналогіямі і прадукцыяй. За свае 70% азіяцкія партнёры праінвеставалі стварэнне прадпрыемства.

«Мы вывучылі рынак, правялі маркетынгавыя даследаванні і разам з нашымі в'етнамскімі партнёрамі абралі тыя мадэлі тэхнікі, якія неабходныя ў першую чаргу. У В'етнаме ўведзены новы стандарт, які патрабаваў змяніць габарыты нашай тэхнікі. Таму прыйшлося распрацаваць адмысловыя мадэлі для рынку АСЕАН і палепшыць іх дызайн. Акрамя таго, мы правялі вялікую работу, каб зрабіць айчынную тэхніку канкурэнтнай па цане. Будаўніцтва завода ўжо вядзецца. Мы плануем, што сумеснае прадпрыемства будзе гатова да верасня. Зборачная вытворчасць павінна запусціцца ў лістападзе», — адзначыў гендырэктар МАЗа.

Да гэтага часу Мінскі аўтазавод адправіць у В'етнам 200 гатовых грузавікоў і аналагічную колькасць машынакамплектаў на агульную суму ў 18,1 млн долараў. Кантракт быў падпісаны ў Мінску. Дзмітрый Кацярыніч адзначыў, што гэты дакумент, безумоўна, мае вялікае значэнне для прадпрыемства. «Але куды важней, што наяўнасць сумеснага прадпрыемства і падпісанага пратакола аб садзейнічанні ў вытворчасці маторных транспартных сродкаў, які стаў часткай пакета пагадненняў аб зоне свабоднага гандлю паміж ЕАЭС і В'етнамам, заклала аснову для экспартных паставак аўтатэхнікі МАЗа. Прычым беларускім машынабудаўнікам можна пастаўляць сваю тэхніку ў В'етнам бяспошлінна. В'етнамскі рынак у прыватнасці, як і рынак АСЕАН у цэлым, адзін з найбольш абароненых. Вялікай перамогай з'яўляецца атрымаць такую прэферэнцыю для МАЗа. Акрамя таго, на працягу пяці гадоў мы зможам бяспошлінна экспартаваць яшчэ каля 4 тысяч камплектаў», — паведаміў гендырэктар МАЗа.

Пастаўкі беларускай тэхнікі будуць расці з кожным годам. У 2018-м МАЗ плануе адправіць у В'етнам каля 1000 грузавікоў. У 2019-м гэта колькасць узрасце да 1300 адзінак. «У сярэднім у В'етнаме плануецца штогод збіраць каля тысячы грузавікоў на суму больш за 40 млн долараў. Гэты рынак стане для нас адным з перспектыўных у Паўднёва-Усходняй Азіі», — дадаў Дзмітрый Кацярыніч.

Падчас сустрэчы з в'етнамскімі партнёрамі абмяркоўвалася пытанне стварэння другога сумеснага прадпрыемства па зборцы аўтобусаў. Напярэдадні былі зняты ўсе стрымліваючыя фактары. Ёсць надзея, што ў найбліжэйшы час будзе падпісана адпаведнае пагадненне. «Там плануецца выпускаць аўтобусы невялікай ёмістасці спецыяльна для вялікіх гарадоў. Вывучыўшы рынак, мы прынялі рашэнне, што аўтобусаў такога класа будзе рабіцца да 500 адзінак у год на агульную суму больш за 50 млн долараў», — рэзюмаваў Дзмітрый Кацярыніч.

Ілья КРЫЖЭВІЧ. *kryzhevich@zviazda.by*

СУБОТНІ ІНТЭРАКТЫЎ

Ва ўсіх рэгіёнах краіны 1 ліпеня пройдуць рэгулярныя прамыя тэлефонныя лініі з уладамі. Тысячы пытанняў і не менш адказаў. Некаторыя праблемы кіраўнікі вырашаюць не паклаўшы трубку тэлефона, іншыя бяруць пад уласны кантроль. Самыя набалелыя просьбы звычайна звязаны з камунальнымі пытаннямі і добраўпарадкаваннем тэрыторый. Пры гэтым расце і колькасць падзяк за праведзеную работу.

У суботу, 1 ліпеня, тэлефонныя лініі з 9.00 да 12.00 праводзяць:

Брэсцкі аблвыканкам — намеснік старшыні КЛЕЦ Андрэй Анатолевіч (80162213121);

Віцебскі аблвыканкам — намеснік старшыні БЕЛАВУС Уладзімір Мікалаевіч (80212222222);

Гомельскі аблвыканкам — кіраўнік спраў КЛІЧКОЎСКАЯ Алена Уладзіміраўна (80232751237);

Гродзенскі аблвыканкам — намеснік старшыні ЛІСКОВІЧ Віктар Андрэевіч (80152735644);

Магілёўскі аблвыканкам — намеснік старшыні ХАРЫТОНЧЫК Дзмітрый Іванавіч (80222501869);

Мінскі аблвыканкам — кіраўнік спраў ГУРЫНОВІЧ Уладзімір Аляксандравіч (80175004160);

Мінскі гарвыканкам — першы намеснік старшыні РЫМАШЭЎСКІ Фёдар Віктаравіч (80172224444).

■ Узровень

БДУ паляпшае сваю пазнавальнасць у свеце

Белдзяржуніверсітэт упершыню ўвайшоў у адзін з самых прэстыжных сусветных рэйтынгаў — Шанхайскі прадметны рэйтынг універсітэтаў ARWU 2017 года па фізіцы, дзе заняў месца ў групе 401—500.

Да гэтага часу ні адзін беларускі ўніверсітэт не ўваходзіў у лік універсітэтаў, якія ранжыруюцца Шанхайскім рэйтынгам. Найлепшыя навучальныя ўстановы вызначаюцца на аснове пяці крытэрыяў: прадукцыйнасць навуковай дзейнасці; індэкс цытавання; міжнароднае супрацоўніцтва; матэрыялы, апублікаваныя выкладчыкамі ўніверсітэта ў найбольш прэстыжных навуковых часопісах; наяўнасць навуковых узнагарод і прэмій міжнароднага ўзроўню.

Шанхайскі прадметны рэйтынг універсітэтаў ARWU змяшчае ацэнкі ўніверсітэтаў па 52 прадметах, уключаючы прыродазнаўчыя, інжынерна-тэхнічныя, грамадскія навукі, медыцыну і іншыя. Усяго ў даследаванні былі ацэнены больш за чатыры тысячы ўніверсітэтаў. Сярод расійскіх ВНУ самы высокі вынік — у МДУ імя М. Ламаносава, які заняў у рэйтынгу па фізіцы 43-е месца.

Надзея НІКАЛАЕВА. *nikalaeva@zviazda.by* ■

ХРОНІКА АПОШНІХ ПАДЗЕЙ

СМІ паведамілі аб адмене візіту прэзідэнта Бразіліі на саміт G20

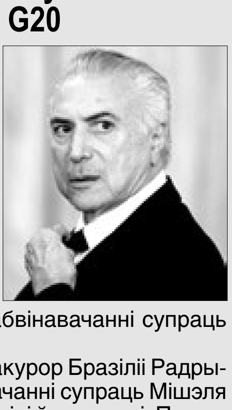

Прэзідэнт Бразіліі Мішэль Тэмер адмяніў візіт на саміт G20, які адбудзецца 7—8 ліпеня ў Гамбургу, паведаміла выданне UOL са спасылкай на заяву прэс-службы бразільскага лідара.

Афіцыйная прычына адмены паездкі не названа. Аднак адзначаецца, што гэта можа быць звязана з палітычным крызісам у Бразіліі.

UOL дадае, што Тэмер не можа пакідаць краіну ў той момант, калі ў парламенце будуць разгледжаны абвінавачанні супраць яго.

Раней, 27 чэрвеня, генеральны пракурор Бразіліі Радрыга Жанот афіцыйна вылучыў абвінавачанні супраць Мішэля Тэмера. Бразільскага лідара абвінавацілі ў карупцыі. Пракурор звярнуўся ў Федэральны вярхоўны суд краіны з запытам аб прад'яўленні абвінавачанняў у карупцыі прэзідэнту. На думку пракурора, Тэмер і яго былы дарадца Радрыга Роша Лоўрэс «падмянілі выкананне найважнейшых абавязкаў дзяржслужачых незаконнымі дзеяннямі», якія «выконваліся ў іх асабістых інтарэсах».

Трамп сабраў за адзін вечар $10 млн на сваю будучую выбарчую кампанію

Па словах прэс-сакратара Нацыянальнага камітэта Рэспубліканскай партыі Ліндсі Джэнсік, на вячэры, якая праходзіла ў вашынгтонскім гатэлі Trump International, прысутнічалі 300 чалавек.

Білет на двухгадзіннае мерапрыемства абышоўся кожнаму з гасцей у $35 тыс. AP таксама адзначае, што банкет прыцягнуў увагу палітычных апанентаў Трампа. Перад будынкам сабраліся некалькі дзясяткаў актывістаў, якія трымалі плакаты з надпісамі «Ахова здароўя, а не скарачэнне падаткаў» і скандавалі: «Ганьба!»

Агенцтва адзначае, што амерыканскі прэзідэнт парушыў традыцыю сваіх папярэднікаў, не дапусціўшы рэпарцёраў на мерапрыемства. Паводле яго даных, спачатку журналістам абяцалі, што яны змогуць прысутнічаць у зале падчас выступлення Трампа, аднак пазней арганізатары передумалі і не дапусцілі туды прадстаўнікоў прэсы.

Збор сродкаў цяперашнім прэзідэнтам пачаты незвычайна рана, амаль за 3,5 года да наступных выбараў.

Памёр прадзюсар «Проста Марыі» і «Дзікай Ружы» Валянцін Пімштэйн, выхадзец з Беларусі

Вядомы мексіканскі прадзюсар Валянцін Пімштэйн, стваральнік папулярных серыялаў «Проста Марыя», «Багатыя таксама плачуць» і «Дзікая Ружа», памёр ва ўзросце 91 года. Пра гэта паведамляе JTA са спасылкай на мексіканскае тэлебачанне.

Пімштэйн быў адным з заснавальнікаў жанру шматсерыйнай меладрамы і стваральнікам больш як 100 тэлесерыялаў. Менавіта ён у 1970-х звярнуў увагу на меладраматычныя аповесці Інэсы Радэны, якія леглі ў аснову 249-серыйнага тэлефільма «Багатыя таксама плачуць».

Пімштэйн нарадзіўся ў 1925 годзе ў Сант'яга, сталіцы Чылі. Бацькі Пімштэйна нарадзіліся ў Мінску. Па адной інфармацыі, яны беглі з будучай сталіцы Беларусі пасля яўрэйскіх пагромаў, па другой — пасля рэвалюцыі 1917 года. Пімштэйны эмігравалі ў Мексіку, а ў 1925 годзе адправіліся на адпачынак у Чылі, дзе і з'явіўся на свет будучы тэлепрадзюсар.

ГОМЕЛЬСКИЙ РАЙОННЫЙ ИСПОЛНИТЕЛЬНЫЙ КОМИТЕТ УНП 400178549
вносит изменения в объявление о проведении торгов о сдаче в аренду рыболовных угодий фонда запаса, вышедшего в номере от 21 июня 2017 г., следующего содержания:
«Задаток составляет: сумма ежегодной арендной платы заявленного участка»

Утеряна круглая печать ООО «ВАК групп», г. Минск, УНП 191141295, в связи с чем считать ее недействительной. Тел. 8 029 6151520

Утеряно свидетельство о государственной регистрации юридического лица за номером в Едином государственном регистре юридических лиц и индивидуальных предпринимателей 491325376 от 14.11.2016 и печать Общества с ограниченной ответственностью «ДХБел Плюс». В связи с утратой свидетельства и печати организации просим считать их недействительными

■ Святочнае

ШТОВЕЧАР ЛЯ ПАЛАЦА

Да Дня Незалежнасці ў Гродне праходзіць канцэртны марафон

На працягу тыдня лепшыя калектывы вобласці выступаюць на летняй сцэне цэнтральнай плошчы горада. Праграма доўжыцца з 18 да 22 гадзін.

Савецкая плошча на гэтым тыдні выглядае па-асабліваму ўтульна і ажыўлена. Гродзенцы прыходзяць сюды вечарамі, каб атрымаць асалоду ад выступлення калектываў, якія маюць званні «народны», «заслужаны», «узорны». Усяго да Дня Незалежнасці выступяць 400 калектываў з усіх раёнаў вобласці.

— Артысты рады выступіць на абласной сцэне, — задаволена **дырэктар Цэнтра культуры Воранаўскага раёна Ірына КАМІНСКАЯ.** — У некаторых калектывах, як напрыклад, у «Лявонаў», змяніўся склад ансамбля, і некаторыя яшчэ ў абласны цэнтр з канцэртам не выязджалі.

Удзельнікам канцэртаў імпануе, што на плошчы збіраецца нямала гледачоў. Гродзенцы прыходзяць сем'ямі, многія размяшчаюцца ў крэслах каля сцэны ці за столікамі летняга кафэ.

— Наш марафон мы назвалі «Талентаў россып — да Свята краіны», — расказала **вядучы метадыст абласнога метадычнага цэнтра Святлана ДУБРОЎСКАЯ.** — Ён праходзіць упершыню і прысвечаны аднаму з найважнейшых дзяржаўных свят — Дню Рэспублікі Беларусь. Многія вакальныя нумары выконваюцца на беларускай мове, танцы ў асноўным народныя. Гэта прэстыжна — прыняць удзел у такім марафоне.

Таксама на плошчы працуе інтэрактыўная дзіцячая пляцоўка і выстаўка-продаж выяўленчага і дэкаратыўна-прыкладнога мастацтва. Трэба адзначыць, што Савецкая плошча паступова набывае статус культурнага цэнтра Гродна. Тут пачаўся летні музычна-турыстычны сезон канцэртаў «Нядзеля ля Палаца».

Маргарыта УШКЕВІЧ. *margo@zviazda.by*

■ Надвор'е

У наступныя дні — дажджы і навальніцы

Аранжавы ўзровень небяспекі з-за навальніц і шквалістага ветру абвешчаны ў краіне сёння, паведамілі ў Рэспубліканскім цэнтры па гідраметэаралогіі, кантролі радыеактыўнага забруджвання і маніторынгу навакольнага асяроддзя Мінпрыроды.

Умовы надвор'я сёння будуць вызначаць актыўныя атмасферныя франты, якія перамяшчаюцца з паўднёвага захаду Еўропы. На большай частцы тэрыторыі чакаюцца кароткачасовыя дажджы, навальніцы, пераважна па ўсходняй палове краіны ў асобных раёнах — град і моцныя лівні. Вецер паўднёва-заходні парывісты, пры навальніцах месцамі моцны шквалісты. Тэмпература паветра ноччу складзе 15—21 градус цяпла, днём чакаецца ад 23 да 28 градусаў вышэй за нуль, па паўднёвым усходзе паветра прагрэецца да плюс 32 градусаў.

Першыя дні ліпеня ўмовы надвор'я на тэрыторыі краіны таксама будуць вызначаць франтальныя раздзелы, якія перамяшчаюцца з паўднёвага захаду Еўропы. Ноччу ў асобных раёнах, а днём на большай частцы тэрыторыі чакаюцца кароткачасовыя дажджы, месцамі навальніцы. Тэмпература паветра 1 ліпеня ўначы складзе 13—18 градусаў цяпла, удзень — 18—25 градусаў вышэй за нуль, па паўднёвым усходзе будзе да плюс 27. 2 ліпеня начныя тэмпературы будуць вагацца ад 11 да 16 градусаў цяпла, днём слупок тэрмометра будзе паказваць 18—25 градусаў вышэй за нуль.

Сяргей РАСОЛЬКА. *rs@zviazda.by*

■

ГОРАД СЯБРОЎСТВА, ГОРАД МІРУ!

Бабруйск адзначае 630-ы дзень нараджэння і прымае гасцей міжнароднага фестывалю «Вянок дружбы»

У гэтыя дні на вуліцах культурнай сталіцы 2017-га асабліва прыгожа і ўтульна. І тым, хто завітае сюды на свята, лепш за ўсё пачынаць знаёміцца з горадам з выстаўкі заслужанага мастака Расійскай федэрацыі Абрама Рабкіна «Стары Бабруйск. Вяртанне на Радзіму», якая адкрылася ўчора ў мастацкім музеі. Бо паміж горадам, якім ён быў і якім стаў — вялікая розніца.

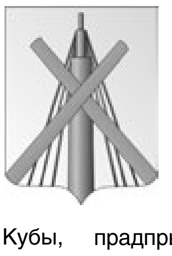

Сёння на лядовай «Бабруйск-арэне» адбудзецца галоўная падзея свята — урачыста адкрыецца Міжнародны фестываль народнай творчасці «Вянок дружбы». Яго ўдзельнікамі сталі 30 калектываў і выканаўцаў з 24 краін. У гасцінны Бабруйск завіталі прадстаўнікі Беларусі, Расіі, Украіны, Азербайджана, Сербіі, Балгарыі, Венгрыі, Вялікабрытаніі, Германіі, Ізраіля, Іспаніі, Італіі, Калумбіі, Кіпра, Кубы, Латвіі, Мексікі, Малдовы, Нарвегіі, Польшчы, ЗША, Славакіі, Турцыі, Чэхіі. Сярод ганаровых гасцей фестывалю Вера Найдзіч — член баварска-рускага культурнага таварыства, кіраўнік гуртка вязання, макрамэ, ірландскіх карункаў, пацеркавага мастацтва, аўтар шматлікіх вершаў і прозы.

На плошчы Леніна і прылеглай да яе тэрыторыі на працягу некалькіх дзён будуць праходзіць канцэрты, тэатральныя прадстаўленні, выстаўкі-продажы і нават запрацуе кухня пад адкрытым небам. Фестываль ежы ад кіраўнікоў бабруйскіх прадпрыемстваў «Запрашаем смачна есці» ўжо стаў традыцыйным на свята горада. У рамках фестываля пройдзе выстаўка-кірмаш народных умельцаў «Горад майстроў», у якой прымуць удзел каля паўтысячы рамеснікаў з Беларусі і Украіны. Упершыню пройдзе фестываль вулічных тэатраў.

Як адзначыў **начальнік упраўлення ідэалагічнай работы, культуры і па справах моладзі Бабруйскага гарвыканкама Мікалай БАЛЮК,** гісторыя не раз даказвала, што найбольш трывалыя масты дружбы паміж народамі ўзводзяцца праз культурнае супрацоўніцтва. Народная дыпламатыя, народныя песні і танцы не ведаюць межаў. І ў год свайго 630-годдзя Бабруйск, які з гонарам нясе сёлетні статус «Культурная сталіца Рэспублікі Беларусь», праводзіць пад міралюбівым небам Беларусі фестываль дружбы «За мір і згоду без межаў». Мова мастацтва і творчасці не патрабуе перакладаў.

Нэлі ЗІГУЛЯ. *zigulya@zviazda.by*

■

■ Смак лета

Клубніцы сёлета парадавалі

Сезон клубніц у Лунінецкім раёне працягнецца яшчэ каля тыдня.

Сёлета, у параўнанні з мінулым годам, ураджай гэтай салодкай ягады выдаўся вельмі добрым. Па словах эканаміста Лунінецкага раённага спажывецкага таварыства Аксаны Сайко, згодна з апошняй інфармацыяй, нарыхтавана ўжо 195 тон клубніц. Для параўнання: у мінулым годзе на тую самую дату ў «актыве» было 119,9 тоны ягад, а за ўвесь леташні сезон атрымалася нарыхтаваць 123,1 тоны клубніц. У ліку 195 тон — 7,2 тоны адборнай, «калібраванай» ягады. Як расказала далей Аксана Пятроўна, зараз штодня на адвозцы нарыхтаваных клубніц на перапрацоўчыя прадпрыемствы занятыя ад 14 машын і больш. Закупачныя цэны на таварную ягаду — да двух рублёў (1,5—1,6, 1,7—1,8 рубля). Клубніцы для кансервавай галіны ў скрыні прымаюць па 50 капеек, для вінаробства ў бочкі — па 30 капеек.

Сяргей РАСОЛЬКА. *rs@zviazda.by*

■

АПОШНІ ШАНЦ СТАЦЬ СТУДЭНТАМ

(Заканчэнне. Пачатак на 1-й стар.)

Таксама тры рэзервовыя дні для правядзення ЦТ дадуць шанц паўдзельнічаць у конкурсе на бюджэтныя месцы абітурыентам з Расіі, Казахстана, Кыргызстана і Таджыкістана, якія не паспявалі прыехаць у Беларусь у чэрвені, каб здаць ЦТ разам з беларусамі, паколькі ў гэты ж час яны здавалі свае нацыянальныя экзамены. У іх была адзіная магчымасць стаць студэнтам беларускай ВНУ — праходзіць субяседаванне восенню і паступаць на платную форму навучання як замежным грамадзянам з адпаведнымі «расцэнкамі» за вучобу.

Але арганізатары ЦТ папярэджваюць: да здачы тэст-іспытаў у рэзервовы дзень будуць допушчаны толькі тыя абітурыенты, якія змогуць даказаць, што ў іх былі сур'ёзныя прычыны для пропуску экзамену, напрыклад, прад'явіць даведку пра сваю хваробу ці дакумент, які пацвярджае іх удзел у гэты момант у важных для краіны спартыўных ці творчых спаборніцтвах. **Пры гэтым абавязковай умовай з'яўляецца наяўнасць рэгістрацыі на ЦТ ва ўстаноўленыя тэрміны — гэта значыць, да 1 чэрвеня бягучага года.** Калі абітурыент у маі знаходзіўся за мяжой і не мог асабіста зарэгістравацца на ЦТ, за яго гэта маглі зрабіць законныя прадстаўнікі або прадстаўнікі абітурыента па падставе завернай натарыяльна даверанасці.

Калі абітурыенты ўдзельнічалі ў ЦТ у асноўны дзень, але не змаглі дапісаць сваю работу з-за пагаршэння стану здароўя, яны таксама змогуць скарыстацца рэзервовым днём. Для аказання абітурыентам медыцынскай дапамогі ва ўсіх пунктах правядзення тэсціравання былі арганізаваныя дзяжурствы медыцынскіх работнікаў, таму такія выпадкі фіксаваліся непасрэдна на месцы.

А вось тыя, хто парушыў правілы ўдзелу ў цэнтралізаваным тэсціраванні, здаць прапушчаны экзамен у рэзервовы дзень не змогуць.

Звяртацца з дакументамі, якія пацвярджаюць прычыну няяўкі на ЦТ, трэба ў Белдзяржуніверсітэт, Брэсцкі дзяржаўны тэхнічны ўніверсітэт, Віцебскі дзяржаўны тэхналагічны ўніверсітэт, Гомельскі дзяржаўны тэхнічны ўніверсітэт і Гродзенскі дзяржаўны ўніверсітэт імя Янкі Купалы.

Пунктам правядзення цэнтралізаванага тэсціравання па ўсіх вучэбных дысцыплінах у рэзервовыя дні вызначаны Беларускі дзяржаўны ўніверсітэт.

Надзея НІКАЛАЕВА. *nikalaeva@zviazda.by*

■ Турыстам у дапамогу

ЭКСКУРСАВОД У ТЭЛЕФОНЕ

З'явіўся новы мабільны гід па Беларусі

Бясплатную турыстычную праграму для смартфонаў прадставілі тэлерадыёкампанія «Мір» і TopTripTip. З дапамогай мабільнага гіда можна даведацца пра галоўныя славутасці краіны, адкрыць новыя месцы для адпачынку і скласці план падарожжа. Гістарычныя і прыродныя аб'екты, правераныя маршруты, інфраструктура — усё гэта будзе даступна на тэлефоне без падключэння да інтэрнэту.

У праграме «TopTripTip — Беларусь» можна знайсці рэйтынгі турыстычных мясцін, пралічыць ступень аддаленасці і працягласць маршруту, даведацца аб наяўнасці аўдыяэкскурсіі. Даступныя фільтры для сарціроўкі аб'ектаў па тыпе, папулярнасці і аддегласці.

Інфармацыя размеркавана па тэматычных раздзелах: замкі і палацы, Вялікая Айчынная вайна, музеі. На старонках турыстычных аб'ектаў змешчаны цікавыя факты пра іх, час работы і кантактныя тэлефоны (што датычыцца музеяў). Карты-гіды даступныя ў рэжыме афлайн. У даведніку ёсць таксама рэкамендацыі і маляўнічыя здымкі беларускага краязнаўцы і фатографа, аўтара рэсурсу «Планета Беларусь» Сяргея Плыткевіча.

Праграма шматфункцыянальная: можна запланаваць паездку ў календары, настроіць нагадванне. Створана спецыяльная стужка, куды можна дадаваць уласныя спісы цікавых аб'ектаў. Акрамя таго, гід самастойна абнаўляе анонс падзей, свят і фестываляў у розных кутках Беларусі і паведамляе пра гэта карыстальніку. Тут можна паглядзець надвор'е ў тым месцы, куды збіраешся паехаць.

У гідзе прадстаўлены таксама парады ад тэлеканала «Мір»: славутасці, лайфхакі для падарожнікаў, правераныя журналістамі маршруты.

— Нашы карэспандэнты працуюць ва ўсіх кутках Беларусі. Яны здымаюць вялікую колькасць рэпартажаў і праектаў, матэрыялы з якіх будуць уключаны ў мабільны даведнік, і кожны карыстальнік зможа паўтарыць падарожжа здымачнай групы тэлеканала, — расказвае **дырэктар прадстаўніцтва міждзяржаўнай тэлерадыёкампаніі «Мір» у Беларусі Уладзімір ПЯРЦОЎ.** — У цэлым атрымаўся ўніверсальны, зручны і прыгожы дапаможнік, які дакладна спатрэбіцца і падарожніку-навічку, і вопытнаму турысту.

Сёння ў даведніку TopTripTip, акрамя Беларусі, прадстаўлена турыстычная інфармацыя па Грузіі, Арменіі і Казахстане, даступныя гіды па 75 рэгіёнах Расіі. Усе яны пастаянна папаўняюцца новымі аб'ектамі, мерапрыемствамі і маршрутамі. Рыхтуецца мабільны даведнік па ўсіх краінах СНД. Спампаваць праграму можна ў інтэрнэт-крамах AppStore і Google Play.

Наталля ЛУБНЕЎСКАЯ. *lubneuskaya@zviazda.by*

■

■ Здарэнне

УЦЕЧКА ГАЗУ ЛІКВІДАВАНАЯ

У 11.56 ратавальнікам паступіла паведамленне аб прарыве газаправода на будаўнічым прадпрыемстве ў Ваўкавыскім раёне ў гарадскім пасёлку Краснасельскі.

Калі да месца выкліку прыбылі падраздзяленні МНС, высветлілася, што грузавы аўтамабіль рухаўся праз прахадную завода з паднятым кузавам і пашкодзіў газавую трубу дыяметрам 219 мм, а таксама дзве побач пракладзеныя трубы дыяметрам 150 мм, якія не эксплуатаваліся. З-пад венціля пачалася ўцечка газу.

У выніку пашкоджання газаправода адключылася гарачая вада і газазабеспячэнне ў філіяле завода, а таксама вада ў пасёлку Краснасельскі. Пашкоджаныя тры прыватныя легкавыя аўтамабілі на стаянцы за тэрыторыяй завода.

«Ваўкавыскгазам» была перакрытая засаўка і спыненая падача газу ў трубаправод. Работнікі МНС дзяжурылі дзеля гарантавання пажарнай бяспекі, пакуль вяліся аднаўленчыя работы.

Сяргей РАСОЛЬКА. *rs@zviazda.by*

■

■ «Звяздзе» — 100 гадоў

ЯК ДЗЕЦІ ГАЗЕТУ ВІНШАВАЛІ,

або Юбілей вачамі моладзі

Векавога юбілею «Звязды» чакаць нядоўга. 9 жніўня наша агульнае свята. І першыя падарункі, ды яшчэ зробленыя сваімі рукамі, найстарэйшая штодзённая газета краіны ўжо пачала прымаць. У Віцебску пастараліся падлеткі. Яны прысвяцілі беларускамоўнаму выданню малюнкі на асфальце.

У ПОШУКАХ МАСТАКОЎ

Не маюць рацыі тыя, хто гаворыць, што ініцыятыва караецца. Кіраўніцтва рэдакцыі адразу падтрымала ідэю правядзення конкурсу малюнкаў і выдзеліла грошы на крэйду і прызы пераможцам. Крэйду вырашыў купіць ва ўнівермагу. Што здзівіла, з багатага асартыменту няма айчыннай. Кітайскай, расійскай вытворчасці — калі ласка. Прыйшлося рублём, а дакладней — больш як 10 рублямі, падтрымаць замежных вытворцаў.

А хто ж маляваць будзе? Праз знаёмага выйшаў на каледж, дзе вучаць на мастакія спецыяльнасці. Там ідэю падтрымалі, але папрасілі «даведку-прапанову». Маўляў, каб усё было афіцыйна. Знаёмы прапанаваў яшчэ скласці палажэнне аб конкурсе са складам журы. Паколькі я прынцыповы праціўнік бюракратыі, супрацоўніцтва з каледжам не атрымалася.

Прапанаваў правесці конкурс кіраўніцы дзіцячай мастацкай студыі «Цюбікі» пры Віцебскім мастацкім музеі. Вольга Сяргеева ўжо вырупала, калі святкавалася 95-я гадавіна «Звязды» і праходзіў Год кнігі. Яе выхаванцы тады малявалі на паперы любімых герояў беларускіх казак.

«Саша, ды вы што? Летнія канікулы! Не паспеем!» — пачуў у адказ. Сам вінаваты, трэба было брацца за рэалізацыю ідэі раней.

Сабраць дзятву, якая гуляе ў двары? Трэба будзе кожнаму растлумачыць, а таксама бацькам, потым нагадаць, пацвердзіць удзел — вельмі складана. Няўжо прыйдзецца адмовіцца ад задумы?

Фота Віктара НІКАЛАЕВА.

КОЛЬКІ ПАВЕРХАЎ У ДОМЕ ПРЭСЫ?

З цяжкасцю засынаў. Што рабіць з наборамі для малявання? Дзе знайсці канкурсантаў? Раптам мільгнула думка: ёсць жа школьныя лагеры! У СШ №29 імя В. В. Піменава (выпускнік, Герой Савецкага Саюза, ваяваў у Афганістане) ведаю некалькі настаўнікаў. Педагог-арганізатар Анжэла Навікава на момант нашай гутаркі працавала ў прышкольным лагеры працы і адпачынку «Юнацтва». У ім вучні з 8-га і іншых старэйшых класаў. У школе ёсць яшчэ два «летнікі»: «Патрыёт» — ваенна-патрыятычнага кірунку (з 5 па 7 класы) і «Вясёлкавая планета» — для самых маленькіх.

Спачатку з рэдакцыяй вырашылі, што маляваць будуць апошнія. Кніжкі Выдавецкага дома «Звязда» былі адкладзены. Але ж наша мэтавая аўдыторыя — выпускнікі. Прыйшлося «перайграць» яшчэ і наконт новага варыянта прызоў: фірменныя нататнікі і ручкі з эмблемай «Звязды» — добрыя сувеніры. Вырашылі, што іх атрымаюць усе мастакі.

Акцыю лёгка мог сарваць дождж. Ападкі ў Віцебск да таго дня зачасцілі. Але нам пашанцавала. Калі горад рыхтаваўся да святкавання гадавіны свайго заснавання, журналісты і дзеці сустрэліся каля ганка школы. Пастаянны мой суаўтар, фатограф Віктар Нікалаеў здзівіўся таму, што дзеці былі старэйшыя, чым было заяўлена раней. Пакаленне «нэкст» і педагогі ў сваю чаргу прыемна здзівіліся «цудоўнаму» з'яўленню набораў крэйды. Паколькі менавіта ў той дзень у Віцебску збіраліся прэзентаваць скульптуру Хатабыча, я адчуваў сябе яго «вучнем».

І як той казаў, працэс пайшоў. Хлопцам і дзяўчатам спачатку прапанаваў паглядзець нумары «Звязды». Каб ведалі наогул, што гэта, калі не бачылі раней.

Як гром сярод яснага неба прагучала пытанне наконт таго, як выглядае будынак, у якім знаходзіцца рэдакцыя. У інтэрнэце фота Дома прэсы не знайшлі, але школьнікі не разгубіліся і пачалі імправізаваць. Намалявалі кветкі, зорку, мішак, зайчыка, саву, нейкага сучаснага папулярнага героя коміксаў. Потым успомнілі пра астралагічны сімвал года — пеўня. І ён упрыгожыў «асфальтавае палатно». Напісалі пажаданні квітнець далей... Надпіс «Юбілей вачамі моладзі» стаў імправізаванай назвай выстаўкі, якая стварылася. Аўтары радаваліся сувенірам ад «Звязды». Здзівіліся, што атрымалі ўсе і аднолькавыя.

ПРА БУЛЬБУ І...

Акцыя стала адным з мерапрыемстваў лагернай змены. Яна доўжылася з 1 па 26 чэрвеня. Паводле слоў **дырэктара школы Ірыны ШУШКЕВІЧ**, педагогі стараюцца, каб праграма была разнастайнай.

— Яе распрацоўка пачынаецца ўжо пасля завяршэння змены. Улічваем пажаданні дзяцей, калі праводзім анкетаванне і гутарым з імі. Карэкціруем адпаведныя планы, — тлумачыць яна.

Старэйшыя школьнікі, у прыватнасці, ахвотна бяруць удзел у забаўляльных і спартыўных мерапрыемствах. Для іх арганізуюцца экскурсіі і турыстычныя спаборніцтвы. Дзеці, напрыклад, вучацца спартыўнаму арыентаванню, вязанню турыстычных вузлоў, устанаўліваюць палаткі, пераадольваюць палосы перашкод.

Дарэчы, падчас выправаванняў педагогі заўважылі, што падлеткі не ўмеюць чысціць бульбу. Вырашылі гэтаму навучыць тых, хто будзе ў лагеры ў наступным годзе.

У пойме ракі Віцьба ў школьнікаў свая экалагічная сцежка. Вывучаюць прыроду, асэнсоўваюць, што яе трэба берагчы.

Праводзяць і творчыя конкурсы: прыдумваюць і абараняюць «візітныя карткі» сваіх груп, гуляюць у КВЗ, рыхтуюць прадстаўленні тэатра мініяцюр. З задавальненнем ствараюць газеты, інфармацыйныя бюлетэні ў форме коміксаў...

Практыкуецца падчас змен шэфства старэйшых школьнікаў над малодшымі. Дырэктар ганарыцца, што ў выніку часовыя памочнікі выкладчыкаў становяцца настаўнікамі. А раней і не адчувалі ў сабе педагагічнага прызвання.

У апошнія гады складана ўладкоўваць падлеткаў са школьнага лагера на працу. Бывае, дапамагаюць бацькі, шэфы. З бюджэту перыядычна вылучаюцца грошы на аплату работ па зборцы, рамонце школьнай мэблі.

Сёлета школе споўніцца 76 гадоў. На сёння ў яе спісе 780 вучняў. Набор у 1-ы клас працягваецца.

ПА ЯБЛЫКІ Ў ШКОЛУ

Ад іншых віцебская сярэдняя школа №29 імя В. В. Піменава адрозніваецца цудоўным садам. У 1963-м з Лосвідскага лясніцтва прывезлі сюды саджанцы. Каля 40 дрэў да гэтага часу даюць добры ўраджай. І з дазволу кіраўніцтва яблыкі розных сартоў могуць браць усе ахвотныя.

У 1974 годзе ў школе стварылі цымбальны аркестр, які пазней атрымаў званне ўзорнага. І на працягу многіх гадоў пацвярджае гэта. Асноўны рэпертуар — народныя мелодыі.

У 1998-м СШ №29 стала «эксперыментальнай пляцоўкай». Тут апрабавалі мадэль сярэдняй агульнаадукацыйнай школы з 12-гадовым тэрмінам навучання. У эксперыменце ўдзельнічалі 416 вучняў і 39 настаўнікаў.

Педкалектыў адным з першых у рэспубліцы перайшоў на 10-бальную сістэму ацэнкі ведаў.

Тут вучыліся будучыя знакамітыя спартсмены, навукоўцы, урачы, мастакі.

Аляксандр ПУКШАНСКІ.
pukshanski@zviazda.by

ДОПОЛНИТЕЛЬНОЕ ИЗВЕЩЕНИЕ О ПРОВЕДЕНИИ АУКЦИОНА

РУП «БЕЛСПЕЦКОНТРАКТ» 27 июля 2017 года на 10-м открытом аукционе проводит 4-й от 13 апреля 2017 года повторный открытый аукцион по продаже имущества республиканской собственности

Номера лотов	Наименование техники	Местонахождение объекта	Начальная цена продажи (бел.руб.)	Сумма задатка (бел.руб.)
37	Гусеничное шасси МТ-ЛБ (демилитаризованное) №498205003 дв. 39346 1982 г. 4 кат. 4601 км 304 м/ч	г. Минск, в/ч 63755	38 000	3 800
38	Гусеничное шасси МТ-ЛБ (демилитаризованное) №498301002 дв. 791472 1983 г. 4 кат. 647 км 3,25 м/ч	г. Минск, в/ч 63755	38 000	3 800

Аукцион состоится по адресу: г. Минск, ул. Казинца, д. 2, 6-й этаж **27 июля 2017 г. в 11.00.**
К участию в аукционе допускаются юридические лица, индивидуальные предприниматели и физические лица, оплатившие задаток, гарантийный депозит и подавшие заявление на участие в аукционе, соглашение, учредительские и другие необходимые документы до **17.00 24 июля 2017 года**.
Заключительная регистрация участников аукциона будет производиться **27 июля 2017 г. с 9.00 до 9.45.**
Победитель аукциона обязан:
1. Заключить договор купли-продажи не позднее 3 банковских дней с момента проведения аукциона.
2. Произвести оплату стоимости движимого имущества разовым платежом в течение **5** банковских дней для резидентов Республики Беларусь и **10** банковских дней для нерезидентов Республики Беларусь со дня подписания договора купли-продажи.
Задаток, указанный в таблице, а также гарантийный депозит в размере 300,00 белорусских рублей и денежные средства за выигранное имущество перечисляются на расчетный счет РУП «Белспецконтракт»: белорусские рубли – р/с 3012244970018 в ОАО «Белинвестбанк», г. Минск, пр-т Машерова, 29, код 153001739, российские рубли – р/с 3012107883087 в Центре банковских услуг №701, ОАО «БПС-Сбербанк» г. Минск, ул. Чкалова, 18/1, код 369, УНН 101099370, ОКПО 37401662 Корреспондент-Сбербанк России г. Москва № корсчета 30111810100000000090. Реквизиты банка: БИК 044525225, ИНН 7707083893 к/с в ОПЕРУ Московского ГТУ Банка России №30101810400000000225, УНП 101099370, БИК 153001369. **Без НДС**.

Справки по тел. (017) 398 07 81,
факс (017) 398 07 81.
Наш адрес в Интернете:
www.bsk.by, auk@bsk.by.

Ранее опубликованное извещение в газете «Звязда» №117 от 22 июня 2017 г.

Заряд бодрости с утра

Контрастный душ, пробежка, двойной эспрессо... Еще одно средство взбодриться и начать день с хорошего настроения – зубная паста **R.O.C.S. Энергия утра** со вкусом двойной мяты, которая прекрасно освежает, дарит длительное ощущение чистоты и предназначена для постоянного ежедневного использования взрослыми и детьми старше 4 лет.

R.O.C.S. Энергия утра обеспечивает высокий уровень комплексной защиты зубов и десен за счет действия БИО-компонентов растительного происхождения, активность которых сохраняется благодаря низкотемпературной технологии приготовления зубной пасты.

Комплекс MINERALIN ®, который состоит из натурального фермента бромелаина, ксилита и минеральных соединений – источников ионов кальция, фосфора и магния, – обеспечивает выраженный эффект от применения:

- Осветление эмали зубов и придание ей блеска
- Укрепление твердых тканей зубов и предупреждение развития кариеса
- Длительная чистота зубов и десен
- Предупреждение образования темного налета и зубного камня
- Устранение кровоточивости и воспаления десен
- Свежесть дыхания
- Нормализация состава микрофлоры полости рта и устранение дисбактериоза

УНП 191852370

Самае важнае — рабіць добрую музыку

«Песня года Беларусі» — чаканае музычнае свята, якое тэлеканал АНТ ужо другі год запар праводзіць на сцэне летняга амфітэатра ў Маладзечне. Асновай для фарміравання трэк-ліста канцэрта сталі спісы лідараў ратацый, якія падаваліся музычнымі рэдактарамі самых папулярных радыёстанцый Беларусі на працягу паўгода. Такім чынам, разам былі сабраныя лепшыя песні за першае паўгоддзе 2017-га. Тэлевізійную версію праекта можна было ўбачыць у эфіры тэлеканала ў дзень яго 15-годдзя.

Песні беларускай эстрады цікава паслухаць. Але, прызнацца, не заўсёды чакаеш пачуць штосьці новае і адметнае. У гэтым сэнсе «Песня года — 2017» стала сапраўдным адкрыццём. Такой колькасці добрых хітоў ніяк не чакалася. Цікава і тое, што некаторыя папулярныя артысты выконвалі новыя кампазіцыі на беларускай мове.

«Час стварэння новай ментальнасці»

Калі на сцэну выйшаў неверагодна стыльны Uzari, колішні прадстаўнік Беларусі на «Еўрабачанні», і пачаў вельмі яскрава выконваць песню «Я выдумляю», больш сядзець на месцы я не змагла: зразумела, што трэба тэрмінова ісці за сцэну, каб пагутарыць з выканаўцам. Як высветлілася, Uzari ўсё часцей і часцей выкарыстоўвае беларускую мову ў сваёй творчасці.

— Час прыйшоў. Я вырашыў размаўляць на мове, вывучаць яе, успомніць словы, бо ў кожным беларусе яны жывыя. Калі мы пачынаем размаўляць на мове, тады мова размаўляе з намі, — распавёў карэспандэнту «Звязды» **Юрый НАЎРОЦКІ, ён жа Uzari.** — Я вырашыў пісаць песні менавіта па-беларуску. Прычым мова павінна гучаць не ў папсовых камерцыйных творах. Трэба рабіць на ёй музыку, якая будзе працаваць на нашых дзяцей. Спачатку я напісаў песню «Мора», затым «Я выдумляю», — і яна сканцэнтравала ўсе мае добрыя пачуцці. Песня нарадзілася адразу, прыйшла ў адно імгненне, я вельмі ўдзячны Мікіту Найдзёнаву за кранальны тэкст... Менавіта сёння час мовы, пачатак стварэння новай ментальнасці Беларусі. Я разумею, што, калі я не пачну рабіць гэта, то мае думкі нічога не вартыя... Адметна, што сёлетнія ўдзельнікі «Еўрабачання» спявалі па-беларуску. Увогуле ж кожны артыст, які прадстаўляў нашу краіну на гэтым конкурсе, рабіў пэўны новы крок. Хтосьці выходзіў у шыкоўнай сукенцы, іншы выдатна танчыў, нехта дэманстраваў, што мы можам выдатна спяваць па-англійску... Я, выступаючы пасля Тэо, вырашыў адмовіцца ад усіх шоу, ад усіх спецэфектаў. А сёлета мы паказалі, што можам быць з роднай мовай.. Я вельмі б хацеў, каб наступныя ўдзельнікі «Еўрабачання» таксама імкнуліся спяваць па-беларуску.

Uzari лічаць яскравым прадстаўніком новай папулярнай беларускай музыкі. Але спявак адзначае, што гэтым заняткам асаблівых грошай сёння не заробіш: варта проста імкнуцца рабіць добрую музыку. На яго думку, магчыма, нашы дзеці, унукі, змогуць шырэй разгарнуцца на музычным алімпе.

У многім салідарная з Uzari і Юлія Глебава, якая выканала поп-рокавую кампазіцыю «Малюй», выкарыстаўшы яшчэ і цымбалы.

— Сёлета ў нас выйшаў альбом, у якім палова песень — беларускамоўныя. У адрозненне ад папярэдняга альбома, гэта істотная змена для нас і, можна сказаць, дасягненне. Мы хочам рухацца і далей у кірунку большай колькасці беларускамоўных песень, — гаворыць **Юлія ГЛЕБАВА**. — Да гэтага ў нас было жаданне зрабіць беларускамоўны альбом, але, скажу шчыра, мы пабойваліся рэакцыі публікі, бо здаралася ўсякае. Таму, адчуўшы аддачу ад гэтай песні, мы надзвычай узрадаваліся.

Песня «Малюй», якую Глебава выконвала на «Песні года», ёй аднойчы прыснілася. Яна ўбачыла ў сне рукі цымбаліста, што іграюць пэўны цымбальны рытм, кавалак запеву — і іх уключылі ў песню. Песня сапраўды быццам прыйшла з нябёсаў. Усё невыпадкова, упэўнена Глебава, гэта пэўны знак, і трэба рухацца далей. Песню аўтарка напісала разам з мужам Аляксеем Глебавым.

Спявачка распавяла, што ёй нярэдка перад абуджэннем прыходзяць матывы песень. Тут галоўнае не разгубіцца, калі расплюшчваеш вочы, адразу іх занатаваць. Інакш прыгожыя матывы могуць проста растварыцца.

«Няма нічога больш вясёлага...»?

Саша Нэма, Аляксей Хлястоў, Іна Афанасьева, Георгій Калдун, Галіна Шышкова — любімыя беларускія артысты таксама прадставілі ў гэты дзень надзвычай яскравыя новыя песні. Радуе тое, што ў беларускай музыцы запамінальны матыў, лёгкія, кранальныя тэксты.

Надзвычай горача публіка прыняла выступ Ядвігі Паплаўскай. Нагадаем, што сёлета сышоў з жыцця яе муж спявак Аляксандр Ціхановіч. Таму гледачы ў знак спачування і салідарнасці апладзіравалі спявачцы стоячы. Паплаўская выканала пранікнёную песню «Как я люблю», а напрыканцы дадала: «Ваша Ядвіга. І, вядома. Саша».

Анатоль Ярмоленка выйшаў на сцэну разам са сваім унукам, таксама Анатолем Ярмоленкам, і Алесяй — атрымаўся сямейны творчы тандэм.

Гурт «Дразды» — вакальна-інструментальна-танцавальна-гумарыстычны ансамбль, як іх прадставілі, — выканаў надзвычай драйвовую песню. «Звычайна мы спяваем вясёлыя песні. Але няма нічога больш вясёлага, чым светлы сум. Улюбляюся. Паехалі», — сказаў саліст Віталь Карпанаў. І дадаў, што ён звычайны хлопец з вёскі Сівіца Валожынскага раёна, на што зала адрэагавала надзвычай узрадавана.

Бурныя авацыі, спевы ў зале выклікала выступленне **Аляксандра САЛАДУХІ**. Ён падзяліўся з карэспандэнтам «Звязды» сваімі думкамі пра творчы шлях і славу:

— Публіка шмат гадоў надзвычай добра прымае мяне ў многіх гарадах Беларусі. Я хачу падзякаваць усім слухачам, якія прыходзяць на мае канцэрты ўжо 30 гадоў. Сёлета я адзначыў два грандыёзныя юбілеі: 30 гадоў на сцэне, у першы дзень вясны, а таксама ў той жа дзень чвэрць стагоддзя споўнілася майму хіту «Здравствуй, чужая милая». На «Песні года» я выканаў песню з новага, 11-га майго сольнага альбома, які называецца «Мы будем вместе», па аднайменнай песні. З прэзентацыяй альбома я выпраўлюся ў тур па Беларусі і планую наведаць каля 100 гарадоў... У мяне ёсць хіты на беларускай мове — «Заварожаная фея» — надзвычай прыгожая песня Алега Елісеенкава на вершы Алеся Бадака, а таксама песні «Каралева зімы», «Я не вярнуся». Даўно ніхто не прапаноўваў песень па-беларуску — калі б штосьці з'явілася, я з задавальненнем бы выканаў.

«Я вырашыў размаўляць на мове, вывучаць яе, успомніць словы, бо ў кожным беларусе яны жывыя. Калі мы пачынаем размаўляць на мове, тады мова размаўляе з намі».

«Я нібы выцягнуў шчаслівы білет»

Яскравы прадстаўнік маладой генерацыі на «Песні года» — гэта **Ян ЯРАШ**. Часам яго называюць «адкрыццём года». Выканаўца распавёў пра свой шлях да поспеху:

— Маё супрацоўніцтва з тэлеканалам АНТ пачалося з тэлевізійнага праекта «Легенды. Live», дзе я працаваў сесіённым музыкантам і іграў з многімі артыстамі. У той час я працаваў, пэўна, з сямю беларускімі гуртамі, шмат дзе мільгаў як клавішнік. Але мне хацелася рабіць нешта сваё. Тады я падаў заяўку на конкурс «Акадэмія талентаў». І ён стаў маім адпраўным пунктам — я паверыў у сябе як у вакаліста і пачаў рабіць уласную музыку. Менавіта пасля гэтага конкурсу мае песні сталі займаць лідзіруючыя радкі хіт-парадаў. Таксама я ўдзельнічаў ва ўкраінскім шоу «Голас» — там пасупрацоўнічаў са Святаславам Вакарчуком і Патапам. Такое адчуванне, нібы выцягнуў шчаслівы білет: са мной працавалі найлепшыя музыкі. Я не буду спыняцца на тым, чаго дасягнуў, бо ў жыцці самае важнае — рабіць тое, чаго ты хочаш, а што з гэтага атрымаецца — трэцяя справа. Галоўнае — быць шчырым перад самім сабой. Песню «Блізка» я напісаў у суаўтарстве з Максімам Гетманам і Данілам Яцэвічам. Дарэчы, я займаюся не толькі інструментальнай, але і электроннай музыкай (мы вырашылі раздзяліць гэтыя два кірункі), у апошнім мяне актыўна падтрымлівае «Дэнман прадакшн».

Бразільскія матывы гурта «Без білета», сонечны, летні настрой Napoli, рамантычны дуэт Тэа і Вольгі Рыжыкавай — усе фарбы лепшай эстраднай музыкі былі прадстаўлены на адной сцэне. Завяршыў канцэрт любімец публікі дуэт Navi. Можна з упэўненасцю сказаць, што будучыня ў беларускай эстрады ёсць. І яна нас яшчэ не раз прыемна здзівіць.

Ніна ШЧАРБАЧЭВІЧ.
nina@zviazda.by

г. Маладзечна.

■ Тэлесеткі

БАРОМЕТР ПАКАЗВАЕ «ЯСНА»

Усё ж надвор'е — тэма не толькі вечная, але і карысная. Вось так пачуеш у адной са сталічных кавярняў абмеркаванне лета, прыглядзішся — а гэта Дзмітрый КАРАСЬ запісвае чарговы выпуск «Тэлебарометра».

Праграма, якая даўно ператварылася з метэапрагнозу на тыдзень у калейдаскоп цікавых навін і фактаў, — адзін са старажылаў айчыннага ТБ, бо сёлета «Тэлебарометр» адзначыў 20-годдзе. Але, запэўнівае творчая група, з цягам часу тэм для размоў менш не стала: «Гэта толькі здаецца, што пра беларускі клімат мы ўсё ведаем — штораз здараюцца цікавыя адкрыцці».

Прыслухоўваюся, пра што распавядаюць госці чарговага выпуску праграмы. Напрыклад, кандыдат біялагічных навук з БДПУ Ганна Свірыд расказвае захапляльныя гісторыі пра водарасці, што ў перспектыве змогуць замяніць і хлеб, і масла, вопытныя фларысты вучаць складаць букет «па навуцы», а арганізатар купальскага фэсту «Свята сонца» Васіль Грыбоўскі ўспамінае аб прызабытай ужо варажбе на трыпутніку. Зрэшты, пра гэта і многае іншае гледачы даведаюцца ўжо ў наступную нядзелю.

— Я сам не думаў, што будзе так цікава, — прызнаецца ў перапынку Дзмітрый Карась (ён вядзе «Тэлебарометр» з 2014 года. — **Аўт.**). — Паколькі, набыўшы дом у вёсцы, вельмі часта там бываю, цяпер тэмы надвор'я, прыроды і экалогіі сталі для мяне надзвычай важнымі. Пакуль жыву на два дамы, але мару нарэшце перабрацца ў вёску канчаткова, таму як будучы сельскі жыхар цікаўлюся пасадкамі, доглядам за раслінамі. Пахвалюся: дзякуючы гасцям праграмы ў маім гародзіку растуць 10 кустоў бульбы, з якіх два сарты з'явяцца на прылаўках толькі налета! І хоць дагэтуль не магу запомніць, якімі ўгнаеннямі што апрацоўваць, але лічу гэта не надта патрэбным — няхай лепш ураджай будзе экалагічна чыстым.

— Як спраўляецеся з роляй жывога метэадаведніка?

— Пра надвор'е ў мяне цікавяцца пастаянна, — смяецца вядучы. — А яшчэ падыходзяць з пытаннем: «Гэта ж вы пераехалі на вёску?» І я нястомна паўтараю, што гэта не вельмі складана, не вельмі дорага, і нават працы не так шмат, як здаецца. Трэба проста псіхалагічна настроіцца, што ты не выканаеш усё сёння, нешта даробіш заўтра, і атрымліваць асалоду ад вясковага жыцця. Вось я сёлета ўпершыню ўпадабаў прапалку — у дзяцінстве цярпець не мог, а цяпер, напэўна, дарос.

Як і раней, гледачы пільна сочаць за «Тэлебарометрам»: адны дасылаюць фотаздымкі сваіх кветнікаў і градаў, другія дзеляцца прыроднымі назіраннямі і метэапрыкметамі. Асабліва верныя прыхільнікі «разбіраюць па костачках» кожны выпуск і нават прысвячаюць праграме вершы. Творчая група ў адказ стараецца трымаць узровень. Дарэчы, дзелімся прагнозам на будучыню: ужо ў верасні праграма абновіцца: «Тэлебарометр» стане больш глянцавым і, акрамя навін, фактаў, сустрэч з навукоўцамі, прапануе гледачам падборкі «вакол надвор'я» з усяго свету.

Вікторыя ЦЕЛЯШУК.
tselyashuk@zviazda.by

...ЯШЧЭ РАЗ ПРА ВАЙНУ

Што: **«ДЗЯЎЧЫНКА ШУКАЕ БАЦЬКУ»**
Калі і дзе: **«Беларусь 3», 3 ліпеня ў 8.55 і 14.00**

Кінастужка, знятая ў 1959 годзе рэжысёрам Львом Голубам на кінастудыі «Беларусьфільм», распавядае пра маленькую Аленку — дачку партызанскага камандзіра «бацькі Панаса», якая падчас Вялікай Айчыннай вайны засталася на акупаванай гітлераўцамі тэрыторыі зусім адна. 4-гадовую дзяўчынку выпадкова знайшоў стары ляснік і прынёс у свой схаваны ў лясным гушчары домік, дзе жыў толькі ён ды ўнук-падлетак.

Але наўны стары, не падазраючы пра сваякоў Лены, выпадкова раскрывае месца знаходжання дзяўчынкі гестапаўцам, — і тыя пачынаюць паляванне на малую, каб выкарыстаць яе ў якасці заложніцы...

Дарэчы, у 1960-я гады гэты дзіцячы фільм сабраў некалькі прэстыжных міжнародных кінаўзнагарод, у тым ліку будучай вядомай актрысе Ганне Камянковай — за лепшую дзіцячую ролю.

Што: **«БЛАКАДА»**
Калі і дзе: **8 канал, 3 ліпеня ў 11.00**

Савецкая мастацкая кінаэпапея пра подзвіг ленінградцаў у страшныя блакадныя часы, якую рэжысёр Міхаіл Яршоў здымаў на працягу 1973—1977 гадоў, складалася з чатырох асобных фільмаў: «Лужскі рубеж», «Пулкаўскі мерыдыян», «Ленінградскі метраном» і «Аперацыя «Іскра». Цікавы факт: ленінградцы палічылі сваім святым абавязкам удзельнічаць у масоўцы ў сцэнах умацавання на подступах да горада летам 1941 года — і амаль усё дарослае насельніцтва Ленінграда выйшла капаць акопы.

Сюжэт эпапеі паслядоўна паказвае, якія пралікі ў першыя месяцы вайны дапусціў тэрмінова створаны Надзвычайны штаб абароны горада, і асобна Клімент Варашылаў, як простыя гараджане, праяўляючы бяспрыкладную мужнасць і стойкасць, перажылі 900-дзённую блакаду, і, нарэшце, як у студзені 1943 года блакаду ўдалося прарваць, і паміж Ладажскім возерам і лініяй фронту быў утвораны вузкі сухапутны калідор, дзе прайшла чыгуначная «дарога Перамогі»...

Што: **«ДНЯПРОЎСКІ РУБЕЖ»**
Калі і дзе: **АНТ, 9 ліпеня ў 10.55**

Гэта карціна, знятая рэжысёрам Дзянісам Скварцовым у 2009 годзе, — адна з многіх спроб сучаснікаў асэнсаваць нанова падзеі Вялікай Айчыннай вайны. Асновай фільма сталі рэальныя падзеі геральчнай абароны Магілёва, так званы Дняпроўскі рубеж, на якім наступленне фашысцкай арміі ўдалося стрымаць ажно на тры тыдні.

Камандзір дывізіі Аляксей Зубаў, закаханая ў яго медсястра Зоя Сінцова, «правяраючыя» з НКУС і генерал, які ў апошні момант выратоўвае салдата-беларуса ад расстрэлу, кадравыя афіцэры і юныя знішчальнікі танкаў, якія выходзілі супраць машын з бутэлькамі з гаручай сумессю, — на Дняпроўскім рубяжы перамешалася мноства падзей і лёсаў...

Панядзелак, 3 ліпеня

Беларусь 1

6.20 Маст. фільм «У бой ідуць адны «старыя». (12+).
8.00, 11.30 «Дзень Незалежнасці». Інфармацыйны канал.
9.55 Ваенны парад і святочнае шэсце, прысвечаныя Дню Незалежнасці Рэспублікі Беларусь (Дню Рэспублікі).
12.15, 22.40 Драма «Брэсцкая крэпасць». (12+).
14.30 «Слаўся, зямлі нашай светлае імя». Патрыятычная акцыя Белтэлерадыёкампаніі.
15.00, 17.00 Навіны.
15.25 Спецыяльны рэпартаж.
16.00, 17.20 Баявік «Аперацыя «Гаргона». (16+).
20.00 Панарама.
20.50 Спецыяльны рэпартаж «Палац Незалежнасці».
21.00 Ваенны парад і святочнае шэсце, прысвечаныя Дню Незалежнасці Рэспублікі Беларусь (Дню Рэспублікі). Тэлеверсія.

Беларусь 2

7.05, 18.35, 23.15 Тэлебарометр.
7.10 «Партызаны». Дак. фільм. (12+).
8.00, 20.10, 21.45 Кінааповесць «... А золкі тут ціхія». (12+).
10.55 Анімацыйны фільм «Кунг-фу Панда». (6+).
12.25 Анімацыйны фільм «Кунг-фу Панда-2». (6+).
13.50 Рэпарцёр. (16+).
14.40 Драма «Старое ружжо». 1—4-я серыі. (12+).
19.15 Суперлато.
21.40 КЕНО.
23.20 Фантастыка «Трансформеры: эпоха вынішчэння». (12+).

Беларусь 3

7.15, 12.40, 20.15 «Калейдаскоп». Навіны культуры.
7.30, 12.55, 20.30, 22.45 «Гэты дзень».
7.35 «Беларуская кухня». Грыбны квас.
8.05 Канцэрт ансамбля народнай музыкі «Бяседа».
8.55, 14.00 «Дзяўчынка шукае бацьку». Драма. (6+).
10.25 «Вазьму твой боль». Драма. (12+).
11.45 «Майстры і куміры». Заслужаны артыст Рэспублікі Беларусь Іван Мацкевіч.
13.00 «Крылы». Канцэрт вакальнай групы «Камерата».
15.30 «Смяротная схватка». Драма. 1—4-я серыі. (12+).
18.30 «Маладзечна-2017». Канцэрт, прысвечаны 45-годдзю Заслужанага калектыву Рэспублікі Беларусь ансамбля «Сябры».
20.40 «Калыханка». (0+).
21.05 «Гадзіннік спыніўся апоўначы». Кінааповесць. (12+).
22.50 Гала-канцэрт XX тэлевізійнага фестывалю армейскай песні «Звязда».

Беларусь 5

8.00 Футбол. Кубак канфедэрацый. Фінал.
10.10 Пляжны футбол. Кубак Дружбы. Беларусь — Турцыя.
11.25 Фактар сілы.
11.55 Пляжны футбол. Кубак Дружбы. Беларусь — Азербайджан.
13.10 Куды сыходзяць чэмпіёны. Спецыяльны рэпартаж.
13.30 Тэніс. Уімблдон.
21.35 Спорт-цэнтр.
21.45 Час футбола.
22.30 Змяшаныя адзінаборствы. UFC.

АНТ

7.00 «Наша раніца».
9.00 (з субцітрамі), **13.00, 16.00, 18.00** (з субцітрамі) **20.30** Нашы навіны.
9.15 «Адваротны адлік». «Палацкі хваляюм. Забыты рубеж».
9.55 Ваенны парад і святочнае шэсце, прысвечаныя Дню Незалежнасці Рэспублікі Беларусь (Дню Рэспублікі).
11.30 Драма «Чаклун і Румба». (12+).
13.20 Серыял «Апошні бой». 16+.
16.25 Серыял «Туман». (16+).
21.00 Гала-канцэрт рэспубліканскай грамадска-культурнай акцыі «Беларусь маладая мая...»
0.20 Маст. фільм «У жніўні 44-га». (12+).

СТБ

6.15 «Міншчына».
6.25 Камедыя «Пасля кірмашу». (12+).
7.30, 9.30, 13.30, 16.30, 19.30, 22.40 «24 гадзіны».
7.50 «Вялікае снеданне». (12+).
8.30 «Тыдзень».
9.40 «Залатая калекцыя беларускай песні». (6+).
9.55 Ваенны парад і святочнае шэсце, прысвечаныя Дню Незалежнасці Рэспублікі Беларусь (Дню Рэспублікі).
11.30 Камедыя «Белыя Росы». (12+).
13.00, 13.50 Маст. фільм «Белыя Росы. Вяртанне». (12+).
15.15, 16.55 «Снайпер. Зброя адплаты». Серыял. (12+).
18.45, 20.30, 23.25 «Снайпер-2. Тунгус». Серыял. (16+).
21.00 Ваенны парад і святочнае шэсце, прысвечаныя Дню Незалежнасці Рэспублікі Беларусь (Дню Рэспублікі). Тэлеверсія.
1.05 Маст. фільм «Інсайт». (12+).

МІР

6.00 М/ф «Маша і Мядзведзь». (0+).
7.00 Добрай раніцы, свет! (16+).
8.35 «Няма праблем». (16+).
10.00 «Цяжар абеду». (12+).
10.30 «Любімыя акцёры», Уладзімір Гасцюхін. (12+).
11.00, 13.15 Серыял «Сінія ночы». (12+).
13.00, 16.00, 19.00 Навіны (бягучы радок).
14.10 Дак. фільм «Сямейныя драмы». (16+).
16.15 Серыял «Вяртанне Мухтара-2». (16+).
19.20, 4.10 Серыял «Закон і парадак».
23.10 Святочны канцэрт, прысвечаны Дню Незалежнасці Рэспублікі Беларусь. Трансляцыя з Мінска. (12+).
1.00 Серыял «Маша ў законе». (16+).

РТР—Беларусь

7.00 «Раніца Расіі».
9.00 «Карціна свету».
9.55 Ваенны парад і святочнае шэсце, прысвечаныя Дню Незалежнасці Рэспублікі Беларусь (Дню Рэспублікі).
11.40 «Вялікая ўдача». (16+).
12.30 Ток-шоу «Што адбываецца».
13.35 «Наша справа». (16+).
13.50, 16.50, 19.50, 23.00 Навіны — Беларусь.
14.00, 17.00, 20.00 Весткі.
14.35 «Пра самае галоўнае». Ток-шоу. (12+).
15.40 «Прамы эфір». (16+).
17.20 Серыял «Пыльная работа». (16+).
19.15, 20.40 Серыял «Тэрмінова ў нумар!» (16+).
22.00, 23.10 Серыял «Касатка». (12+).

НТБ—Беларусь

5.55 «Астрапрагноз».
6.00, 7.00, 8.00, 10.00, 13.00, 16.00, 19.00 Сёння.
6.10 «Цуд тэхнікі. (6+).
7.05, 8.05 Серыял «Капкан для Папялушкі». (6+).
8.55 Серыял «Вяртанне Мухтара». (16+).
9.45 «За гранню».
10.20 Серыял «Кодэкс гонару». (16+).
12.00 Суд прысяжных. (16+).
13.25, 16.30 Агляд. Надзвычайнае здарэнне.
14.05 «Новыя рускія сенсацыі». (16+).
15.05 «Ты не паверыш!» (16+).
17.05 Серыял «Вуліцы разбітых ліхтароў». (16+).
19.40 Серыял «Глухар». (16+).
23.00 «Вынікі дня».
23.30 Серыял «Сведкі». (16+).

8 канал

7.00, 16.00, 19.00, 21.00, 23.55 «Надвор'е».
7.05 М/ф «Кумба».
8.25 Серыял «Выратаваць боса».
9.15 Камедыя «Фанфан — водар кахання».
10.45 «Сябры дзядулі Марка».
11.00 Маст. фільм «Блакада», 1—4 серыі.
14.35 Дак. фільм «Выратаваць планету».
16.05 «Мультпарад». «Тайна Сухаравай вежы».
16.30 Серыял «Прынц і я».
18.15 Серыял «Паміж намі кажучы».
19.05 Серыял «Падземка».
20.50 «Вечарніца».
21.05 Маст. фільм «Жамчужына Ніла».
23.00 Серыял «Тыран».

ВТБ

6.00 Скетч-шоу «6 кадраў». (16+).
7.00, 2.25 «Ералаш». (0+).
8.30 М/ф «Егіптус». (0+).
9.00, 3.00 М/ф «Тры каты». (0+).
9.20, 3.20 М/ф «Фіксікі». (0+).
9.40, 3.40 М/ф «Маша і Мядзведзь». (0+).
10.00 Камедыя «Бунт вушастых». (12+).
11.50 Фантастыка «Трансформеры». (12+).
14.40 Фантастыка «Трансформеры: помста паўшых». (12+).
17.40 Фантастыка «Трансформеры: цёмны бок Месяца». (12+).
20.40 Фантастыка «Трансформеры: эпоха вынішчэння». (12+).
23.50 «Уральскія пельмені». (16+).
0.50 Драма «Кампенсацыя». (12+).
4.00 «Лаві момант». (16+).
5.00 «Дурні і дарогі». (16+).

Культура

7.00 «Еўраньюс».
10.00, 15.00, 19.30, 23.20 Навіны культуры.
10.15, 1.40 «Назіральнік».
11.15,18.00, 23.10 Кінапаэзія. Аляксей Кортнеў чытае ўрывак з верша Аляксандра Пушкіна «19 кастрычніка».
11.20, 21.40 «Каломба». Серыял.
12.40 «Лінія жыцця». Сяргей Лук'яненка.
13.30 «Геніі. Сяргей Пракоф'еў».
14.25 «Марафон Пракоф'ева».
15.10 80 гадоў Тому Стопарду. «Бераг утопіі». Гісторыя аднаго спектакля.
15.50 «Безназоўная зорка». Маст. фільм.
18.15 «Мой Шастаковіч».
19.15 «Добрай ночы, малыя!»
19.45 Чорныя дзіркі. Белыя плямы.
20.25 Ступені цывілізацыі. «Ключ да разгадкі старажытных скарбаў». Дак. серыял.
21.10 «Дачка філосафа Шпета». Дак. серыял. Фільм 1-ы.
23.35 Мастсавет.
23.40 «Кінескоп». 39-ы Маскоўскі міжнародны кінафестываль.
0.20 «Вечны кліч». Серыял. 1-я серыя.
1.25 Сусветныя скарбы.
2.40 Джавані Соліма, Ваган Марціросян і сімфанічны аркестр Масквы «Руская філармонія».

Настальгія

6.00, 0.00 «Да і пасля...» з Уладзімірам Малчанавым. Год 1959. 2009 год. (16+).
7.15 Дак. фільм «Навіны дня. Хроніка нашых дзён». (12+).
7.25, 8.45, 11.10, 17.05, 18.55, 20.30, 21.40, 23.00, 23.35, 2.45, 3.40, 5.00 Музычная настальгія. (12+).
7.40, 1.15 Маст. фільм «Д'Артаньян і тры мушкецёры». (16+).
9.00 «Быў час». 2009 год. (16+).
10.00 Маст. фільм «Камічны палюбоўнік, або Любоўныя задумы сэра Джона Фальстафа». (16+).
11.40, 23.30 «Сядзі і глядзі». Музычна-парадыйная праграма. (16+).
12.00 «Акулы пяра». «Начныя клубы Масквы». 1995 год. (18+).
12.45 «Праграма «А». 1989 год. (16+).
14.35 Праграма «Тэма» з У. Лісцьевым: «Свабоднае каханне». 1992 год. (18+).
15.25 «Ранішняя пошта». «Розныя думкі». 1986 год. (12+).
16.00 «Пра ката...» Маст. фільм. (16+).
18.00 «СевАлогія» з Севам Наўгародцавым: «А.В.П.-студыя». 2005 год. (18+).
19.20 Маст. фільм «Прыгоды Электроніка». 1-я серыя. (12+).
20.40 Дак. фільм «Мода 89—90». (12+).
21.00, 3.00 «Мінулы час». (12+).
22.00 «Народжаныя ў СССР». (12+).
4.00 «Колба часу». (16+).
5.30 Серыял «33 квадратныя метры. Дачныя гісторыі». (16+).

EuroSport 1

4.00, 7.00 Тэніс. Турнір АТР. Фінал.
5.30, 9.30, 13.15, 2.30 Веласпорт. «Тур дэ Франс».
8.00, 18.45, 1.15 Футбол. Юнацкі чэмпіянат Еўропы (U-19).
10.55 Зімовыя віды спорту. «У пагоні за гісторыяй». Ліндсі Вон.
11.00 Стральба з лука. Кубак свету.
11.30 Футбол. «ФІФА».
12.00, 22.00, 0.20 Веласпорт. «Тур дэ Франс» з Грэгам Лемондам.
13.00, 18.30 Веласпорт. «Тур дэ Франс»-экстра.
21.05 Снукер. Кубак свету.
23.00 Футбол. Чэмпіянат MLS.
0.00 Watts.

Кінакамедыя

1.55 Камедыя «Вялікае вяселле». (16+).
3.35 Камедыя «10 дзён, каб закахацца». (16+).
5.20 Прыгоды «Вікі». (16+).
6.55 Камедыя «Дзеці сексу не перашкода». (16+).
8.50 Камедыя «Што вытвараюць мужчыны!-2». (18+).
10.25 Камедыя «Больш, чым жыццё». (0+).
12.05 Камедыя «Беласнежка: помста гномаў». (12+).
14.00, 14.50, 15.40 Скетчкам «Паміж намі». (16+).
14.20, 15.10 «Камедыянты (Шоу)». (16+).
16.15 Меладрама «Як выйсці замуж за мільянера». (12+).
18.00 Камедыя «Памятаю — не памятаю». (12+).
19.30 Меладрама «Мая вялікая іспанская сям'я». (16+).
21.20 Камедыя «Канікулы мары». (12+).
23.05 Камедыя «Глыток». (18+).

ТБ3

6.00 М/ф.
10.10 «10 самых». (16+).
10.40 «Асцярожна, махляры!» (16+).
11.15 «Без падману». (16+).
12.05 «Тайны нашага кіно. «Месца сустрэчы змяніць нельга».
12.35, 15.10, 17.50 «Месца сустрэчы змяніць нельга». Дэтэктыў. (12+).
19.30, 2.55 «Я дачакаюся...» Маст. фільм. (16+).
22.50 «Вокладка». (16+).
23.20 «Звышнатуральнае». Серыял. (16+).
0.05 «Патрашыцелі». Трылер. (16+).
2.00 «Ежа, я люблю цябе». (16+).
16.10 Сатысфакцыя. (16+).
18.10 Мечаносец. (16+).
20.20 Уцячы, дагнаць, закахацца. (12+).
22.10 No Comment. (16+).
0.20 Тры дзяўчыны. (16+).
2.20 Бармэн. (16+).
4.20 Ванечка. (16+).

ТБ1000

6.10 Бачнасць гневу. (16+).
8.35 Паляўнічыя на троляў. (16+).
10.45 Сетка. (16+).
13.05 Маска. (12+).
15.15 Твары ў натоўпе. (16+).
17.15 Розум і пачуцці. (12+).
20.10 Джэры Магуаер. (16+).
23.00 Апошні самурай. (16+).
2.00 Сёстры Магдаліны. (16+).
4.10 Аднакласнікі. (16+).

ТБ1000 Рускае кіно

6.20 Масква, я люблю цябе! (16+).
8.25 Прывід. (6+).
10.35 Хто я? (16+).
12.20 Брыльянты для дыктатуры пралетарыяту. (16+).
14.20 Кампенсацыя. (16+).

National Geographic

6.00, 13.25 Гульні розуму. (12+).
6.45, 14.10 Навуковыя недарэчнасці. (12+).
7.55, 10.15, 14.55 Мегазаводы. (12+).
8.40, 11.00, 15.40 Міжнародны аэрапорт Дубай. (12+).
9.30 Асушыць акіян. (12+).
11.45, 16.25, 18.45, 0.10, 2.40 Расследаванні авіякатастроф. (12+).
12.30, 1.45 Гісторыя Бога з Морганам Фрыменам. (12+).
17.10, 23.25, 3.25 Секунды да катастрофы. (16+).
18.00, 21.00, 0.55, 4.15 Прарыў. (12+).
20.15 Аўта-SOS. (12+).
21.50, 5.10 Пачатак. (12+).
22.35 Ліхтугі за мяжой. (16+).

Discovery

8.00, 14.00, 0.00, 3.50 Зорнае выжыванне. (16+).
9.00, 15.30, 21.30, 5.55 Як гэта ўстроена? (12+).
9.30, 15.00, 21.00, 5.30 Як гэта зроблена? (12+).
10.00, 16.00, 23.00, 7.10 Паляўнічыя на рэліквіі. (12+).
10.30, 16.30, 23.30, 7.35 Паляўнічыя на склады. (16+).
11.00 Гульня на жыццё. (12+).
17.00, 22.00, 6.20 Махінатары. (12+).
18.00, 1.00 Як працуюць машыны. (12+).
19.00, 2.00 Голыя і напалохныя. (16+).
20.00, 2.55 Аляска: сям'я з лесу. (16+).
4.40 Маланкавыя катастрофы. (16+).

Аўторак, 4 ліпеня

Беларусь 1

6.00, 7.20, 8.15 Добрай раніцы, Беларусь!
7.00, 8.00 (з сурдаперакладам), **9.00, 12.00, 15.00, 19.00, 0.20** Навіны.
7.05, 8.05 Навіны эканомікі.
7.10, 8.10, 19.40, 23.45 Зона Х.
9.10, 10.05, 22.00 Серыял «След». (16+).
10.00, 13.00, 16.00 90 секунд.
11.00 Дзіцячы доктар. (6+).
11.35, 12.10, 20.00 Серыял «Лесвіца ў нябёсы». (12+).
13.05 Дзень у вялікім горадзе.
14.00 Серыял «Маёр і Магія». (16+).
15.15, 18.40 Навіны рэгіёна.
15.25 Нашы.
15.45, 16.05 «Выратуйце нашу сям'ю». (16+).
17.35 Беларуская часінка.
19.20, 0.00 Сфера інтарэсаў.
21.00 Панарама.
21.45 Спецыяльны рэпартаж. (12+).
0.35 Дзень спорту.
0.50 Баявік «Аперацыя «Гаргона». (16+).

Беларусь 2

7.00 Тэлераніца. (12+).
9.00, 22.05 Тэлебарометр.
9.05, 19.45 Меладрама «Жамчужына палаца». (12+).
10.15 Капейка ў капейку. (12+).
10.50,17.00 Серыял «Кухня». (16+).
11.55, 22.10 «Бітва экстрасэнсаў. 12-ы сезон. Апакаліпсіс». (16+).
14.00, 20.55 «Паненка-сялянка». (16+).
15.15 Кіслы comment. (12+).
15.20 «Пін_код». Інтэрактыўны маладзёжны праект.
16.05 «Анлайн 2.0». Скетчкам. (16+).
16.30 «Багіня шопінгу». (16+).
18.05 «Тата папаў». (16+).
22.00 Спортлато 6 з 49, КЕНО.

Беларусь 3

7.00, 12.45 «Я хачу гэта ўбачыць!» Нясвіж. (6+).
7.25 «Беларуская кухня». Запечаная бульба з грыбамі.
7.55, 12.00, 20.15 «Калейдаскоп». Навіны культуры.
8.10, 12.15, 20.30, 23.20 «Гэты дзень».
8.15, 18.40 «Фурцава». Драма. (16+).

9.05, 13.25 «Маабіцкі сшытак». Драма. (12+).
10.35 «Камертон». Таццяна і Сяргей Нікіціны.
11.00, 14.55 «Чатыры танкісты і сабака». Маст. фільм. (12+).
12.20 «Наперад у мінулае».
13.10 «Белавежская пушча» (6+).
15.50 «Славянскі базар» у Віцебску-2008».
16.35, 21.05 «Парад веку. Сцяг Перамогі». Дак. фільм. (12+).
17.15 «Вазьму твой боль». Драма. (12+).
19.30 «Ваша лато», «Пяцёрачка».
20.00 «Белавежская пушча». (6+).
20.40 «Калыханка». (0+).
21.45 «Смяротная схватка». Драма, 1—2-я серыі. (12+).

АНТ

8.00, 13.30 Тэніс. Уімблдон.
10.20 Час футбола.
11.05 Куды сыходзяць чэмпіёны. Спецыяльны рэпартаж.
11.25 Лёгкая атлетыка. Брыльянтавая ліга. Парыж.
21.35 Спорт-цэнтр.
21.45 Спорт-кадр.
22.20 Лёгкая атлетыка. Чэмпіянат Беларусі. Дзень першы.

Беларусь 5

6.00, 6.30, 7.00 (з субцітрамі), **7.30, 8.00** (з субцітрамі), **8.30, 9.00** (з субцітрамі), **11.00, 13.00, 16.00, 18.00** (з субцітрамі), **20.30** Нашы навіны.
6.05, 8.05 «Наша раніца».
9.05 «Жыць здарова!» (12+).
10.20 «Смак». (12+).
11.05, 13.05, 16.15, 18.15 (з субцітрамі), **21.00** Навіны спорту.
11.10 «Модны прыгавор». (12+).
12.10 «Сам-насам з усімі». (16+).
13.10 «Мужчынскае/Жаночае». (16+).
14.15, 16.20 «Час пакажа». (16+).
16.55 «Давай пажэнімся!» (16+).
18.20 «Кантрольная закупка». (12+).
18.55 «Удача ў прыдачу!» Дзённік. (12+).
19.00 «Няхай гавораць». (16+).
20.00 Час.
21.05 Серыял «Горад». (12+).
23.05 Серыял «Лонданград». (16+).
0.05 Дак. фільм «Ген вышыні, або Як прайсці на Эверэст». (12+).
1.05 Начныя навіны.

СТБ

6.00, 7.30, 10.30, 13.30, 16.30, 19.30, 22.30 «24 гадзіны».
6.10, 17.25 «Міншчына».
6.20, 7.40 «Раніца. Студыя добрага настрою». (6+).
8.25 «Далёкія сваякі». (16+).
8.50, 17.35 «Званая вячэра». (16+).
10.40 «Снайпер. Зброя адплаты». Серыял. (12+).
13.50 «Вялікі горад».
14.25 Маст. фільм «Інсайт». (12+).
16.00 «Цэнтральны рэгіён».
16.50 «Салдаты і афіцэры». Серыял. (16+).
20.00 «Сталічныя падрабязнасці».
7.40, 20.10, 23.00 «СТБ-спорт».
20.15 «Тэрыторыя памылак». (16+).
21.55 «Глядзець усім!». (16+).
23.05 «Аўтапанарама». (12+).
23.25 «Тайны Чапман». (16+).
0.15 «Выжыць і перамагчы». (16+).

МІР

6.25 М/ф «Маша і Мядзведзь». (0+).
7.00 Добрай раніцы, свет! (16+).
8.35 «Няма праблем». (16+).
10.00 «Цяжар абеду». (12+).
10.30 «Любімыя акцёры». Юрый Багатыроў. (12+).
11.00, 13.15 Серыял «Сінія ночы». (12+).
13.00, 16.00, 19.00 Навіны (бягучы радок).
14.10 Дак. фільм «Сямейныя драмы». (16+).
16.15 Серыял «Вяртанне Мухтара-2». (16+).
19.20, 4.10 Серыял «Закон і парадак». (16+).
23.10 Маст. фільм «Пасажырка». (16+).
1.00 Серыял «Маша ў законе». (16+).

РТР—Беларусь

7.00 «Раніца Расіі».
11.00, 14.00, 17.00, 20.00 Весткі.
11.40 «60 хвілін». Ток-шоу.
13.00 «Пакой смеху». (12+).
13.35 «Наша справа». (16+).
13.50, 16.50, 19.50, 23.00 Навіны — Беларусь.
14.35 «Пра самае галоўнае». Ток-шоу. (12+).
15.40 «Прамы эфір». (16+).
17.20 Серыял «Пыльная работа». (16+).
19.15, 20.40 Серыял «Тэрмінова ў нумар!» (16+).
21.40 «Простыя пытанні» з Ягорам Хрусталёвым.
22.00, 23.10 Серыял «Касатка». (12+).

НТБ—Беларусь

5.55 «Астрапрагноз».
6.00, 7.00, 8.00, 10.00, 13.00, 16.00, 19.00 Сёння.
6.10 «Мы і навука. Навука і мы». (6+).
7.05, 8.05 Серыял «Капкан для Папялушкі». (6+).
8.55 Серыял «Вяртанне Мухтара». (16+).
9.45 «За гранню».
10.20 Серыял «Кодэкс гонару». (16+).
12.00 Суд прысяжных. (16+).
13.25, 16.30 Агляд. Надзвычайнае здарэнне.
14.00 Серыял «Дазнаўца». (16+).
17.05 Серыял «Вуліцы разбітых ліхтароў». (16+).
19.40 Серыял «Глухар». (16+).
23.05 «НЗ.by».
23.25 «Вынікі дня».
23.55 Серыял «Сведкі». (16+).

8 канал

7.00, 16.00, 19.10, 21.05, 23.55 «Надвор'е».
7.05, 16.05 «Мультпарад». «Бюро знаходак».
7.40 Серыял «Выратаваць боса».
8.30, 16.30 Серыял «Прынц і я».
10.15 «Сябры Дзядулі Маркa».
10.30 «Мой любімы гадаванец».
11.00 Маст. фільм «Жамчужына Ніла».
12.50, 19.15 Серыял «Падземка».
14.30 Трылер «Іншаземец».
18.15 Серыял «Паміж намі кажучы».
20.50 «Вечарніца».
21.10 «Даведнік па краінах і кантынентах».
21.20 Драма «Паўімгла».
23.05 Серыял «Тыран».

ФАНФАРОН ПЛЮЕ Ў СТОЛЬ

Штотыдзень у эфіры тэлеканала «Беларусь 3» тэлевіктарына «Размаўляем па-беларуску». Для таго каб стаць яе ўдзельнікамі, неабходна зайсці на сайт tvrgomel.by або 3belarus.by і праз банер «Размаўляем па-беларуску» запоўніць заяўку на каманду з трох чалавек. Ну, а праверыць сваё веданне роднай мовы пасля таго, як праграма выйшла ў эфір, можна з дапамогай «Звязды». Ці ведалі вы, што:

Рато́нда — круглая пабудова, акружаная калонамі, упрыгожаная купалам.

Парка́ль — баваўняная тканіна з набіўным малюнкам. Слова мае французскае карані.

Фанфаро́н *(разм.)* — самахвал. На такога чалавека можна яшчэ сказаць выхваляка або хвалько.

Балаго́л *(устарэлае)* — чалавек, які перавозіць грузы, людзей на фурма́нцы.

Ры́нка — чыгунная пасудзіна на ножках з доўгай ручкай.

Сіне́ль — шнурок з ворсам для вышывання. Паходзіць слова з французскай мовы.

Пляваць у столь — нічога не рабіць, гультайнічаць. Беларусы яшчэ скажуць: адлежваць бакі, валяць дурня, вераб'ём дулі паказваць, біць лынды, бібікі, байды, тылылы... Рускія: считать ворон, сачка давить.

Пець дыфірамбы — празмерна ўсхваляць, вельмі высока ўзносіць каго-небудзь. Беларускія адпаведнікі: узносіць да нябёс, курыць фіміям. Рускія: поднимать на щит, петь осанну, расточать похвалы.

Чарговыя выпускі тэлевіктарыны глядзіце ў эфіры «Беларусь 3» раніцай кожную суботу.

Ірына АСТАШКЕВІЧ. iost@zviazda.by

ВТБ

6.00, 14.10 Серыял «Вароніны». (16+).
8.00, 4.20 «Ералаш». (0+).
9.00, 3.20 М/ф «Тры каты». (0+).
9.20, 3.40 М/ф «Фіксікі». (0+).
9.40, 4.00 М/ф «Маша і Мядзведзь». (0+).
10.00 «Проста кухня». (12+).
10.30 Драма «Кампенсацыя». (12+).
12.10 Скетч-шоу «6 кадраў». (16+).
12.40, 2.15 «Дурні і дарогі». (16+).
13.10 «Паспець за 24 гадзіны». (16+).
16.20 Серыял «Закрытая школа-3». (16+).
17.20, 0.50 Серыял «Васьмідзясятыя-6». (16+).
17.50, 23.20 «Уральскія пельмені». (16+).
19.00 Серыял «Дах свету-2». (16+).
20.00 Серыял «Вечны водпуск». (16+).
21.00 Драма «Дзяўчаты мары». (16+).
0.00 Серыял «Карабель». (16+).
1.15 «Лаві момант». (16+).
1.35 Серыял «Бязмоўны сведка». (16+).
2.35 «Не можа быць!» (16+).
5.10 Серыял «Метад Лаўровай». (16+).

Культура

6.30 «Еўраньюс».
10.00, 15.00, 19.30, 23.20 Навіны культуры.
10.15, 1.55 «Назіральнік».
11.15, 16.50, 23.10 Кінапаэзія. Анатоль Белы чытае верш Аляксандра Пушкіна «Я вас любил...»
11.20, 21.40 «Каломба». Серыял.
12.55 «Агнія Барто. Усё роўна я по ней люблю». Дак. фільм.
13.35 «Марафон Пракоф'ева».
14.15 «Кінескоп». 39-ы Маскоўскі міжнародны кінафестываль.
15.10 «Маленькія капітаны». Дак. серыял. Фільм 1-ы.
15.35, 20.25 «Ключ да разгадкі старажытных скарбаў». Дак. серыял.
16.25 «Пісьмы з правінцыі». Цюмень.
16.55, 0.35 «Вечны кліч». Серыял.
18.05 Колер часу. Альбрэхт Дзюрэр. «Меланхолія».
18.15 «Майстар Андрэй Эшпай».
19.00 Сусветныя скарбы.
19.15 «Добрай ночы, малыя!»
19.45 Чорныя дзіркі. Белыя плямы.
21.10 «Дачка філосафа Шпета». Дак. серыял.
23.35 Мастсавет.
23.40 60 гадоў Дзмітрыю Назараву. «Лінія жыцця».
1.50 «Каміль Каро». Дак. фільм.

Настальгія

6.00 «Акулы пяра». «Начныя клубы Масквы». 1995 год. (18+).
6.45 «Праграма «А». 1989 год. (16+).
8.35 Праграма «Тэма» з У. Ліцьевым: «Свабоднае каханне». 1992 год. (18+).
9.25 «Ранішняя пошта». «Роздум думкі». 1986 год. (12+).
10.00 «Праката...» Маст. фільм. (16+).
11.10, 12.55, 14.30, 15.40, 17.00, 17.35, 18.45, 20.20, 21.40, 23.00, 1.25, 2.45, 5.10 Музычная настальгія. (12+).
12.00 «СевАлогія» з Севам Наўгародцавым: «А.В.П.-студыя». 2005 год. (18+).
13.20, 19.20 Маст. фільм «Прыгоды Электроніка». (12+).
14.40 Дак. фільм «Мода 89—90». (12+).
15.00, 21.00 «Мінулы час». (12+).
16.00, 22.00 «Народжаныя ў СССР». (12+).
17.30, 5.40 «Сядзі і глядзі». Музычна-парадыйная праграма. (16+).
18.00 «Быў час» з Аляксандрам Паліткоўскім: «Савецкія ўласкары ЦТ». 2007 год. (16+).
20.35 Дак. фільм «Хто за сцяной?» (16+).
23.10 Дак. фільм «І шчасця ў асабістым жыцці». (18+).
0.00 «Да і пасля...» з Уладзімірам Малчанавым. Год 1959. 2-я частка. 2009 год. (16+).
1.15 Дак. фільм «Навіны дня. Хроніка нашых дзён». (12+).
1.40 Маст. фільм «Д'Артаньян і тры мушкецёры». 3-я серыя. (16+).
3.00 «Быў час». 2009 год. (16+).
4.00 Маст. фільм «Камічны палюбоўнік, або Любоўныя задумы сэра Джона Фальстафа». (16+).

EuroSport 1

4.00, 8.00, 23.00 Футбол. Юнацкі чэмпіянат Еўропы (U-19).
5.30, 9.30, 13.15, 2.30 Велаcпорт. «Тур дэ Франс».
7.00, 21.00 Снукер. Кубак свету.
11.00, 2.25 Зімовыя віды спорту. «У пагоні за гісторыяй». Ліндсі Вон.
11.05, 19.00, 2.00 Футбол. «ФІФА».
11.30, 19.30, 1.30 Футбол. Чэмпіянат MLS.
12.00, 22.00, 0.35 Веласпорт. «Тур дэ Франс» з Грэгам Лемондам.
13.00, 18.15 Веласпорт. «Тур дэ Франс»-экстра.
18.30 «Найлепшае з коннага спорту».
20.00 Watts.
0.00 Аўтагонкі. «Формула-3».

Кінакамедыя

0.45 Прыгоды «Факап, або Горш не бывае». (16+).
2.50 Камедыя «Ну ты і прыдурак!» (16+).
4.35 Камедыя «Лос-Анджэлеская гісторыя». (16+).
6.10, 14.20, 15.10 «Камедыянты (Шоу)». (16+).
6.45 Прыгоды «Чалавек з Рыа». (16+).
8.45 Камедыя «Беласнежка: помста гномаў». (12+).
10.40 Камедыя «Хочаш ці не?» (16+).
12.20 Камедыя «Сутэнёр». (16+).
14.00, 14.50, 15.40 Скетчкам «Паміж намі». (16+).
16.00 Меладрама «Як выйсці замуж за мільянера». (12+).
17.50 Меладрама «Майскі дождж». (12+).
19.30 Камедыя «Без тармазоў». (16+).
21.15 Камедыя «Ні хвіліны спакою». (12+).
22.45 Камедыя «Што вытвараюць мужчыны!-2». (18+).

ТБ3

6.00 М/ф.
7.50 «Шафа» (16+).
8.30 «Доктар І...» (16+).
9.00, 19.00, 2.25 «Вузел лёсу». Серыял. (16+).
10.30, 4.00 «Судовыя страсці». Дак. серыял. (16+).
12.10 «Сляпая». (12+).
13.10 «Варажбітка». (12+).
14.15 «Паралельны свет». (12+).
15.15 «Трэндзі». (16+).
15.45 «Здзелка». (16+).
16.15 «Натуральны адбор». (12+).
17.10 «Шчыра». (12+).
18.05 «Самара». Серыял. (16+).
20.55 «Ведзьмакі свету». (16+).
21.55 «Рэвізора». (16+).
23.15, 5.30 «Гісторыі выратавання». (16+).
23.45 «Звышнатуральнае». Серыял. (16+).
0.30 «Асноўны інстынкт-2». Трылер. (18 +).

ТБ1000

6.10, 15.55 Кіт. (16+).
8.05 Апошні самурай. (16+).
11.05 Джэры Магуаер. (16+).
13.50 Аднакласнікі. (16+).
17.50 Сёстры Магдаліны. (16+).
20.10 Кастрычніцкае неба. (12+).
22.15 Знесеныя ветрам. (12+).
2.15 Холад у ліпені. (16+).
4.05 Усмешка Моны Лізы. (12+).

ТБ1000 Рускае кіно

6.20 No Comment. (16+).
8.35 Уцякі, дагнаць, закахацца. (12+).
10.25 Тры дзяўчыны. (16+).
12.25 Брыльянты для дыктатуры пралетарыяту. (16+).
14.05 Бармэн. (16+).
16.05 Ванечка. (16+).
18.10 Душа шпіёна. (16+).
20.20 Агні вялікай вёскі. (12+).
22.00 Няўлоўныя. (16+).
23.50 Апошні забой. (16+).
1.40 Са мною вось што адбываецца. (16+).
3.05 Дзень радыё. (16+).
4.45 Спарта. (16+).

National Geographic

6.00, 13.25, 0.55, 4.00 Гульні розуму. (12+).
6.50, 14.10, 5.35 Навуковыя недарэчнасці. (12+).
7.55, 10.15, 14.55 Мегазаводы. (12+).
8.40, 11.05, 15.40 Міжнародны аэрапорт Дубай. (12+).
9.30 Прарыў. (12+).
11.50, 16.25, 0.10, 2.25 Расследаванні авіякатастроф. (12+).
12.35, 1.40, 4.45 Пачатак. (12+).
17.10, 23.20, 3.10 Секунды да катастрофы. (16+).
18.00 Зона 51: сакрэтныя файлы ЦРУ. (16+).
18.45, 22.35 Паранармальнае. (16+).
20.15 У пошуках праўды: Атлантыда. (12+).
21.05 Расійскія сакрэтныя матэрыялы. (16+).
21.50 Лініі Наска: расшыфравана. (12+).

Discovery

8.00, 14.00, 0.00, 3.50 Зорнае выжыванне. (16+).
9.00, 15.30, 21.30, 5.55 Як гэта ўстроена? (12+).
9.30, 15.00, 21.00, 5.30 Як гэта зроблена? (12+).
10.00, 16.00, 23.00, 7.10 Паляўнічыя на рэліквіі. (12+).
10.30, 16.30, 23.30, 7.35 Паляўнічыя на склады. (16+).
11.00 Свяшчэнная сталь. (16+).
17.00, 22.00, 6.20 Махінатары. (12+).
18.00, 2.00 Геній аўтадызайну. (12+).
19.00, 1.00 Адраджэнне металалому. (12+).
20.00, 2.55 Вулічныя гонкі. (16+).
4.40 Маланкавыя катастрофы. (16+).

Тэлесеткі

ПРА БУДУЧЫНЮ — ГЛАБАЛЬНА

Днямі тэлеканал АНТ прэзентуе свой новы праект «Глабальны рэпартаж». Яго аўтары раскажуць пра найсучаснейшыя тэхналогіі, узнаўляльную энергетыку, новыя лагістычныя шляхі і іншыя працэсы глабалізацыі, у кантэксце якой апынулася і Беларусь.

Увечары 2 ліпеня першы рэпартаж «Арнамент на шоўку» пазнаёміць гледачоў з глабальнай ініцыятывай Кітая «Адзін пояс, адзін шлях», што аб'ядноўвае 100 краін і міжнародных арганізацый. Здымачная група АНТ два тыдні падарожнічала па Кітаі, каб убачыць, дзе пачынаецца «Новы Шаўковы шлях», і пераканацца, ці ведаюць звычайныя жыхары Паднябеснай пра Кітайска-Беларускі індустрыяльны парк «Вялікі камень», што ўзводзіцца пад Мінскам, а таксама пацікавіцца ў экспертаў найбуйнейшай эканомікі свету, якія перспектывы адкрывае для абодвух бакоў гэты маштабны праект. «Самае яркае ўражанне ў нас засталося ад Шэньчжэня — горада ў правінцыі Гуандун, якая па ВУП ужо абагнала Расію, — гаворыць аўтар фільма, палітычны агляданік АНТ Ганна Пыж. — Яшчэ 40 гадоў таму Шэньчжэня наўпрост не існавала — гэту першую ў Кітаі свабодную эканамічную зону збудавалі на месцы невялікага рыбацкага пасёлка, і менавіта адсюль бярэ пачатак кітайская палітыка рэформаў і адкрытасці... Словам, у фільме — Кітай, якім вы яго не ведалі!»

Вікторыя ЗАХАРАВА

Серада, 5 ліпеня

Беларусь 1

6.00, 7.20, 8.15 Добрай раніцы, Беларусь!
7.00, 8.00 (з сурдаперакладам), **9.00, 12.00, 15.00, 19.00, 0.20** Навіны.
7.05, 8.05 Навіны эканомікі.
7.10, 8.10, 19.40, 23.40 Зона Х.
9.10, 10.05, 22.00 Серыял «След». (16+).
10.00, 13.00, 16.00 90 секунд.
11.00 Дзіцячы доктар. (6+).
11.35, 12.10, 20.00 Серыял «Лесвіца ў нябёсы». (12+).
13.05 Дзень у вялікім горадзе.
14.00 Серыял «Маёр і Магія». Заключная серыя. (16+).
15.15, 18.40 Навіны рэгіёна.
15.25 Нашы.
15.45, 16.05 «Выратуйце нашу сям'ю». (16+).
17.35 Беларуская часінка.
19.20, 0.00 Сфера інтарэсаў.
21.00 Панарама.
21.45 Актуальнае інтэрв'ю.
0.35 Дзень спорту.
0.50 Баявік «Аперацыя «Гаргона». (16+).

Беларусь 2

7.00 Тэлераніца. (12+).
9.00, 22.05 Тэлебарометр.
9.05, 19.45 Меладрама «Жамчужына палаца». (12+).
10.15 Рэальны свет. (12+).
10.50, 17.00 Серыял «Кухня». (16+).
11.55, 22.10 «Бітва экстрасэнсаў. 12-ы сезон. Апакаліпсіс». (16+).
14.05, 20.55 «Паненка-сялянка». (16+).
15.20 «Пін_код». Інтэрактыўны маладзёжны праект.
16.05 «Анлайн 2.0». Скеткам. (16+).
16.30 «Багіня шопінгу». (16+).
18.05 «Тата папаў». (16+).
22.00 Спортлата 5 з 36, КЕНО.

Беларусь 3

7.00, 12.45 «Я хачу гэта ўбачыць!» Мір (6+).
7.25 «Беларуская кухня». Макарона запечаная.
7.55, 12.00, 20.15 «Калейдаскоп». Навіны культуры.
8.10, 12.15, 14.50, 20.30, 23.20 «Гэты дзень».
8.15, 18.55 «Фурцава». Драма. (16+).
9.05, 13.20 «Каардынаты невядомыя». Баявік. (12+).
10.35 «Камертон». Тэатральны рэжысёр, заслужаны дзеяч мастацтваў Расіі Рыгор Казлоў.
11.00, 14.55 «Чатыры танкісты і сабака». Маст. фільм. (12+).
12.20 «Напярэд у мінулае».
13.10 М/ф (0+).
15.55 «Славянскі базар» у Віцебску-2004».
16.35, 21.05 «Курская бітва. Час перамагаць». Фільм першы «Аперацыя «Цытадэль» (12+).
17.15 «Гадзіннік спыніўся апоўначы». Кінааповесць. (12+).
19.50 «Выпрабаванне». «Хрэсны ход».
20.40 «Калыханка». (0+).
21.45 «Смяротная схватка». Драма. 3—4-я серыі. (12+).

Беларусь 5

8.00, 13.30 Тэніс. Уімблдон.
10.05 Спорт-кадр.
10.35 Лёгкая атлетыка. Чэмпіянат Беларусі. Дзень першы.
12.25 Козел пра футбол.
12.45 Час футбола.
21.35 Спорт-цэнтр.
21.45 Лёгкая атлетыка. Чэмпіянат Беларусі. Дзень другі.

АНТ

6.00, 6.30, 7.00 (з субцітрамі), **7.30, 8.00** (з субцітрамі), **8.30, 9.00** (з субцітрамі), **11.00, 13.00, 16.00, 18.00** (з субцітрамі), **20.30** Нашы навіны.
6.05, 8.05 «Наша раніца».
9.05 «Жыць здорава!» (12+).
10.20 «Смак». (12+).
10.55, 13.05, 16.15, 18.15 (з субцітрамі), **21.00** Навіны спорту.
11.10 «Модны прыгавор» (12+).
12.10 «Сам-насам з усімі». (16+).
13.10 «Мужчынскае/Жаночае». (16+).
14.15, 16.20 «Час пакажа». (16+).
16.55 «Давай пажэнімся!» (16+).
18.20 «Кантрольная закупка». (12+).
18.55 «Удача ў прыдачу!» Дзённік (12+).
19.00 «Няхай гавораць». (16+).
20.00 Час.
21.05 Серыял «Горад». (12+).
23.05 Серыял «Лондангерад». (16+).
0.05 Дак. фільм «Ген вышыні, або Як прайсці на Эверэст». (12+).
1.05 Начныя навіны.

СТБ

6.00, 7.30, 10.30, 13.30, 16.30, 19.30, 22.30 «24 гадзіны».
6.10, 17.25 «Міншчына».
6.20, 7.45 «Раніца. Студыя добрага настрою». (6+).
7.40, 20.10, 23.00 «СТБ-спорт».
8.30, 23.05 «Тайны Чапман». (16+).
9.25 «Далёкія сваякі». (16+).
9.35, 17.35 «Званая вячэра». (16+).
10.40 «Снайпер-2. Тунгус». Серыял. (16+).
13.50 «Тэрыторыя памылак». (16+).
15.35 «Вадзіць па-руску». (16+).
16.05 «Аўтапанарама». (12+).
16.50 «Салдаты і афіцэры». Серыял. (16+).
18.35 «Самыя шакіруючыя гіпотэзы». (16+).
20.00 «Сталічныя падрабязнасці».

20.15 «Сакрэтная тэрыторыі». (16+).
22.00 «Глядзець усім!» (16+).
23.50 «Хтосьці нас прыдумаў». «Уся праўда пра Марс». (16+).

МІР

6.25 М/ф «Маша і Мядзведзь». (0+).
7.00 Добрай раніцы, свет! (16+).
8.35 «Няма праблем». (16+).
10.00 «Цякар абеду». (12+).
10.30 «Любімыя акцёры», Вера Глаголева. (12+).
11.00, 1.20 Маст. фільм «Прэферанс па пятніцах». (16+).
13.00, 16.00, 19.00 Навіны (бягучы радок).
13.15 Маст. фільм «Пасажырка». (16+).

15.05 Дак. фільм «Сямейныя драмы». (16+).
16.15 Серыял «Вяртанне Мухтара-2». (16+).
19.20, 3.00 Серыял «Закон і парадак». (16+).
23.10 Маст. фільм «Неба майго дзяцінства».

РТР—Беларусь

7.00 «Раніца Расіі».
11.00, 14.00, 17.00, 20.00 Весткі.
11.40 «Простыя пытанні» з Ягорам Хрусталёвым.
12.00 «60 хвілін». Ток-шоу.
13.20 «Пакой смеху». (12+).
13.50, 16.50, 19.50, 23.00 Навіны — Беларусь.
14.35 «Пра самае галоўнае». Ток-шоу. (12+).
15.40 «Прамы эфір». (16+).

17.20 Серыял «Пыльная работа». (16+).
19.15, 20.40 Серыял «Тэрмінова ў нумар!» (16+).
22.00, 23.10 Серыял «Касатка». (12+).

НТБ—Беларусь

5.55 «Астрапрагноз».
6.00, 7.00, 8.00, 10.00, 13.00, 16.00, 19.00 Сёння.
6.05 Кватэрнае пытанне. (0+).
7.10, 8.05 Серыял «Вісякі». (16+).
8.55 Серыял «Вяртанне Мухтара». (16+).
9.45, 23.05 «НЗ.by».
10.20 Серыял «Кодэкс гонару». (16+).
12.00 Суд прысяжных. (16+).
13.25, 16.30 Агляд. Надзвычайнае здарэнне.
14.00 Серыял «Дазнаўца». (16+).
17.05 Серыял «Вуліцы разбітых ліхтароў». (16+).
19.40 Серыял «Глухар». (16+).
23.25 «Вынікі дня».
23.55 Серыял «Свседкі». (16+).

8 канал

7.00, 15.55, 19.10, 21.00, 23.55 «Надвор'е».
7.05 М/ф «Казка пра залатога пеўніка».
8.00 Серыял «Выратаваць боса».
8.50, 16.15 Серыял «Прынц і я».
10.15 «Сябры дзядулі Марка».
10.30 «Адшукваецца адпачынак».
11.00 Драма «Паўімгла».
12.45, 19.15 Серыял «Падземка».
14.15 Драма «Каньён».
16.00 «Мультпарад».
17.45 Серыял «Паміж намі кажучы».
18.30 «Мой любімы гадавальнец».
20.50 «Вечарніца».
21.05 Меладрама «Да і пасля».
23.00 Серыял «Тыран».

ВТБ

6.00, 14.10 Серыял «Варонины». (16+).
8.00, 4.20 «Ералаш». (0+).
8.30, 3.20 М/ф «Тры каты». (0+).
8.50, 3.40 М/ф «Фіксікі». (0+).
9.10, 4.00 М/ф «Маша і Мядзведзь». (0+).
9.30, 19.00 Серыял «Дах свету-2». (16+).
10.30 Драма «Дзяўчаты мары». (16+).
12.50, 2.15 «Дурні і дарогі». (16+).
13.10, 20.00 Серыял «Вечны водпуск». (16+).
16.20 Серыял «Закрытая школа-3». (16+).
17.20, 0.50 Серыял «Васьмідзясятыя-6». (16+).
17.50, 23.00 «Уральскія пельмені». (16+).
21.00 Драма «Уяві сабе». (16+).
0.00 Серыял «Карабель». (16+).
1.15 «Лаві момант». (16+).
1.35 Серыял «Бязмоўны сведка». (16+).
2.35 «Не можа быць!» (16+).
5.10 Серыял «Метад Лаўровай». (16+).

Культура

6.30 «Еўраньюс».
10.00, 15.00, 19.30, 23.20 Навіны культуры.
10.15, 1.55 «Назіральнік».
11.15, 16.50, 23.10 Кінапаэзія. Марыя Міронава чытае верш Барыса Пастэрнака «Зямля».
11.20, 21.40 «Каломба». Серыял.
12.55 «Аляксандр Волкаў. Хронікі Смарагдавага горада». Дак. фільм.
13.35 «Марафон Пракоф'ева».
14.50 «Эдуард Манэ». Дак. фільм.
15.10 «Маленькія капітаны». Дак. серыял.
15.35, 20.25 «Ключ да разгадкі старажытных скарбаў». Дак. серыял.
16.25 «Пісьмы з правінцыі». Агінская Буракцкая акруга.
16.55, 0.25 «Вечны кліч». Серыял.
18.15 «Музычная гісторыя ад Ціхана Хрэннікава».
19.15 «Добрай ночы, малыя!»
19.45 Чорныя дзіркі. Белыя плямы.
21.10 «Дачка філосафа Шпета». Дак. серыял.
23.35 Мастсавет.
23.40 «Культурная рэвалюцыя».
1.45 Колер часу. Леанарда да Вінчы. «Джаконда».

Настальгія

6.00 «СевАлогія» з Севам Наўгародцавым: «А.В.П.-студыя». 2005 год. (18+).
6.55, 8.30, 9.40, 11.00, 11.35, 12.45, 14.20, 15.40, 17.00, 18.55, 21.40, 23.00, 5.00 Музычная настальгія. (12+).
7.20, 13.20, 19.20 Маст. фільм «Прыгоды Электроніка». (12+).
8.40 Дак. фільм «Мода 89—90». (12+).
9.00, 15.00, 21.00 «Мінулы час». (12+).
10.00, 16.00, 22.00 «Народжаныя ў СССР». (12+).
11.30, 23.45 «Сядзі і глядзі». Музычна-парадыйная праграма. (16+).
12.00 «Быў час» з Аляксандрам Паліткоўскім: «Савецкія ўлякары ЦТ». 2007 год. (16+).
14.35 Дак. фільм «Хто за сцяной?» (16+).
18.00 «Спяём, сябры!» з Тацянай Візбар. 2007 год. (12+).
20.25 Праграма «Ранішняя пошта». 1989 год. (12+).
0.00 «Акулы пяра». «Начныя клубы Масквы». 1995 год. (18+).
0.45 «Праграма «А». 1989 год. (16+).
2.35 Праграма «Тэма» з У. Ліцьевым: «Свабоднае каханне». 1992 год. (18+).
3.25 «Ранішняя пошта». «Розныя думкі». 1986 год. (12+).
4.00 «Пра ката...» Маст. фільм. (16+).

EuroSport 1

4.00, 8.00 Футбол. Чэмпіянат MLS.
4.30, 8.30 Футбол. «ФІФА».
5.00, 9.00 Аўтагонкі. «Формула-3».
5.30, 9.30, 14.15, 2.30 Велаcпорт. «Тур дэ Франс».
7.00, 21.00 Снукер. Кубак свету.
11.00 Watts.
12.00, 18.45, 23.00, 1.30 Футбол. Юнацкі чэмпіянат Еўропы (U-19).
13.00, 22.00, 0.35 Веласпорт. «Тур дэ Франс» з Грэгам Лемондам.
14.00, 18.15 Веласпорт. «Тур дэ Франс»-экстра.

Кінакамедыя

0.15 Камедыя «Дом з паранармальнымі з'явамі». (16+).
1.50 Камедыя «Дом з паранармальнымі з'явамі-2». (18+).
3.25 Камедыя «Рассеяны». (0+).
4.50 Меладрама «Бум». (12+).
6.45 Камедыя «Больш, чым жыццё». (0+).
8.25 Прыгоды «Факап, або Горш не бывае». (16+).
10.25 Меладрама «Мая вялікая іспанская сям'я». (16+).
12.15 Камедыя «Канікулы мары». (12+).
14.00, 14.50, 15.40 Скетчкам «Паміж намі». (16+).
14.20, 15.10 «Камедыянты (Шоу)» (Выпуск 17). (16+).
16.00 Камедыя «Нянькі». (16+).
17.40 Камедыя «Тата напракат». (12+).
19.30 Камедыя «Якія спяваюць заўтра». (16+).
21.15 Камедыя «Законы прывабнасці». (16+).
22.55 Камедыя «Сутэнёр». (16+).

ТБ3

6.00 М/ф.
7.35 «Шафа». (16+).
8.20 «Доктар І...». (16+).
8.50, 19.00, 3.15 «Вузел лёсу». Серыял. (16+).
10.30 «Судовыя страсці». Дак. серыял. (16+).
12.10 «Сляпая». (12+).
13.10 «Варажбітка». (12+).
14.15 «Паралельны свет». (12+).
15.15 «Трэндзі». (16+).
15.45 «Здзелка». (16+).
16.15 «Натуральны адбор». (12+).
17.10 «Шчыра». (12+).
18.05 «Самара». Серыял. (16+).
20.50 «Магазіна». (16+).
21.50 «Рэвізора». (16+).
23.10, 5.35 «Лінія абароны». (16+).
23.45 «Звышнатуральнае». Серыял. (16+).
0.30 «Правілы здыму. Метад Хітча». Камедыя. (16+).
2.25 «Жанна, пажані». (16+).
4.45 «Паралельны свет». (12+).

ТБ1000

6.10, 18.15 Ужо хто б казаў. (12+).
8.05 Знесеныя ветрам. (12+).
12.10 Кастрычніцкае неба. (12+).
14.15 Планета 51. (12+).
16.05 Холад у ліпені. (16+).
20.10 Усё магу! (16+).
21.55 Матч-пойнт. (16+).
0.20 Блакітная лагуна. (16+).
2.25 Паляўнічыя на троляў. (16+).
4.10 Бачнасць гневу. (16+).

ТБ1000 Рускае кіно

6.20 Няўлоўныя. (16+).
8.20 Агні вялікай вёскі. (12+).
10.10 Апошні забой. (16+).
12.10 Падарожжа пана Кляксы. (6+).
14.05 Дзень радыё. (16+).
16.15 Спарта. (16+).
18.05 Слізганне. (18+).
20.20 Пушкін: апошняя дуэль. (12+).
22.30Ператварэнне. (12+).
0.20 Клушы. (16+).
2.20 Прывід. (6+).
4.20 Маска, я люблю цябе! (16+).

National Geographic

6.00, 9.30, 13.20 Гульні розуму. (12+).
6.50, 14.10, 5.35 Навуковыя недарэчнасці. (12+).
8.00, 10.15, 14.55 Мегазаводы. (12+).
8.45, 11.05, 15.40 Міжнародны аэрапорт Дубай. (12+).
11.50, 16.25, 19.30, 0.05, 2.20 Расследаванні авіякатастроф. (12+).
12.35, 18.45, 21.45, 1.35, 4.45 Пачатак. (12+).
17.10, 23.20, 3.05 Секунды да катастрофы. (16+).
18.00, 21.00, 0.50, 3.55 Інстынкт выжывання. (16+).
20.15 Аўта-SOS. (12+).
22.30 Ліхтугі за мяжой. (16+).

Discovery

8.00, 14.00, 0.00, 3.50 Золатае выжыванне. (16+).
9.00, 15.30, 21.30, 5.55 Як гэта ўстроена? (12+).
9.30, 15.00, 21.00, 5.30 Як гэта зроблена? (12+).
10.00, 16.00, 23.00, 7.10 Паляўнічыя на рэліквіі. (12).
10.30, 16.30, 19.00, 23.30, 2.00, 7.35 Паляўнічыя на склады. (16+).
11.00, 13.30 Скарбашукальнікі Амерыкі. (12+).
17.00, 22.00, 6.20 Махінатары. (12+).
18.00, 1.00 Бітва з акіянам. (12+).
20.00 Скарб Купера. (12+).
2.55 Як працуюць машыны. (12+).
4.40 Маланкавыя катастрофы. (16+).

Усходні гараскоп на

АВЕН. Паспрабуйце вырашаць пасільныя для вас задачы, не перанапружвайцеся на працы. Ёсць верагоднасць, што патрабаванні начальства могуць быць завышаныя. У сераду і пятніцу непажадана прымаць паспешлівыя рашэнні, усталяваць ад кар'ерных змен. Тыдзень спрыяльны для ўсталявання сяброўскіх кантактаў і завязвання карысных знаёмстваў. У выхадныя непажадана абвастраць адносіны са сваякамі, паспрабуйце быць больш дыпламатычнымі.

ЦЯЛЕЦ. Тыдзень абяцае прыемныя і карысныя знаёмствы. Верагодных удалыя перамовы аб дзелавым супрацоўніцтве. Будзьце ўважлівыя пры зносінах з калегамі і пры афармленні дакументаў, не ўздумайце падпісваць штосьці, не чытаючы. Перш чым прыняць канчатковае рашэнне па важным пытанні, уважліва ўсё абдумайце, не выпусціце з-пад увагі істотныя дробязі. І тады абавязкова ўсё атрымаецца. У самых рашучых прадстаўнікоў гэтага знака чакаюцца перамогі на любоўным фронце. У сераду лепш не сустракацца з начальствам, а тым больш не спрабаваць штосьці яму даказваць. Выхадныя лепш правесці за горадам, што дазволіць аднавіць затрачаныя сілы.

БЛІЗНЯТЫ. На гэтым тыдні проста абавязаная падвысіцца ваша самаацэнка. З'явіцца шанц ажыццявіць сваю даўнюю мару. Панядзелак — добры дзень для зносін, пачатку навучання, ён удалы для перамоў з дзелавымі партнёрамі. У аўторак карысная актыўнасць і ініцыятыва з вашага боку. Серада добрая для разбурэння старога і пачатку новага, у гэты дзень у вас будзе вялікая прастора для выбару. У пятніцу можа праявіцца ваша эмацыянальная ўразлівасць. Нядзелю лепш прысвяціць пасіўнаму адпачынку, у гэты дзень не варта прымаць сур'ёзныя рашэнні.

РАК. Тыдзень неардынарны і творчы. Калі вы запланавалі падарожжа, та яно будзе багатае ўражаннямі і падзеямі. Самы спрыяльны для яго дзень — пятніца. Усю першую палову тыдня фартуна будзе вам усміхацца. На працы, ды і наогул у дзелавых адносінах, магчымыя перспектыўныя прапановы і атрыманне прэміі. На гэтым тыдні ёсць шанц шмат чаго дабіцца і дасягнуць. Аднак пазбягайце непатрэбных і непрыемных кантактаў. Не забывайце пра адпачынак, інакш назапашаная стомленасць можа нагадаць пра сябе ў самы непрыдатны момант.

ЛЕЎ. На гэтым тыдні шум і мітусня вялікіх кампаній будзе гнясці вас. Пашукайце магчымасць правесці максімум часу ў спакойнай абстаноўцы, у коле сям'і. У аўторак, перш чым вырашаць нейкую праблему, разгледзьце яе больш уважліва, можа быць, ваша ўспрыманне сітуацыі зменіцца і вы знойдзеце іншае выйсце. У сераду давядзецца адстойваць свае ідэі. Будзе магчымасць умацаваць свой аўтарытэт, можа з'явіцца шанц заняць больш высокае становішча.

ДЗЕВА. Надышоў час вызначыцца, якія з вашых дзелавых кантактаў перспектыўныя, а якія — не. Добры час для падтрымання і ўмацавання ўласных пазіцый. Будзьце больш настойлівымі, тады поспех вам усміхнецца, і вы зможаце рэалізаваць свае даўнія творчыя ідэі. Спрыяльна ўсё, што спрые вашаму ўласнаму развіццю: адукацыя, паездкі, публічныя выступленні. Надыходзіць адказны перыяд у кар'еры. Можаце разлічваць на дапамогу і падтрымку сяброў. Суботу прысвяціце адпачынку на дачы, а нядзелю — удалы дзень для падарожжаў.

наступны тыдзень

ШАЛІ. На працы справы будуць прасоўвацца вельмі паспяхова. Могуць актывізавацца сувязі з замежнымі або іншагароднімі партнёрамі. Можаце разлічваць на перспектыўныя прапановы і ўдалыя перамовы. Улічвайце, што асноўныя прынцыпы, якія характарызуюць ваш знак, гэта незалежнасць і добразычлівасць — іх і прытрымлівайцеся. Самы складаны дзень тыдня — панядзелак. У сераду залішняя эмацыянальнасць можа перашкодзіць правільна ацаніць сітуацыю і прыняць важнае рашэнне. Трымаеце сябе ў руках.

СКАРПІЁН. Справы могуць пайсці не зусім так, як вы чакалі, а нават лепш. Туманныя перспектывы стануць больш яўнымі. Будзьце ўпэўненыя ў сваіх дзеяннях. У вас усё атрымаецца. Не эканомце час на сон і адпачынак. Плануючы будучыню, пакіньце ў рэзерве яшчэ некалькі варыянтаў, каб раптоўныя змены не змаглі заспець вас знянацку. Аўторак, серада і субота выдатна падыходзяць для спатканняў. У пятніцу адпраўляйцеся на сяброўскую вечарыну.

СТРАЛЕЦ. На гэтым тыдні для рэалізацыі планаў па супрацоўніцтве і партнёрстве вам давядзецца добра папрацаваць. Паездкі могуць прайсці не зусім гладка, але, у канчатковым выніку, вы дамажацеся жаданага. Лавіце поспех за хвост і актыўна яго выкарыстоўвайце. Атрымлівайце асалоду ад камплімёнтаў, якія гучаць вакол, — яны будуць пераконваць у тым, што вы рухаецеся ў патрэбным кірунку. Цяпер вам па сілах арганізацыя любога цікавага і незвычайнага мерапрыемства. Не шкадуйце часу на зносіны з сябрамі.

КАЗЯРОГ. На гэтым тыдні жыццё будзе віраваць, хоць многія свае планы давядзецца ў корані перагледзець. Сабраўшыся з сіламі, удасца рэалізаваць свае творчыя праекты, што прыцягне да вас увагу навакольных. Аднак могуць адолець сумневы, паспрабуйце знайсці падтрымку ўсюды, дзе толькі можна, але не адмаўляйцеся ад задуманага. У суботу пажадана абысціся без наведвання забаўляльных мерапрыемстваў.

ВАДАЛЕЙ. На гэтым тыдні добра будуць ісці справы на працы, а вось у сям'і магчымы разлад. Паспрабуйце праявіць такт і цярпенне. Паездкі, якія выпалі на гэты тыдзень, будуць удалымі. Лёс прапануе пайсці на абдуманую рызыку і дапаможа дамагчыся поспеху. Не варта з кімсьці абмяркоўваць дзелавыя пытанні, хіба што з блізкімі і праверанымі партнёрамі. Філасофскае разуменне жыцця і халодная галава ва ўсіх сітуацыях, якія адбываюцца, дазволяць вам дасягнуць бліскучых вынікаў. Вырашаючы свае праблемы, не забывайце пра інтарэсы блізкіх людзей. Калі яны ўвойдуць у супярэчнасць з вашымі, давядзецца сур'ёзна пашкадаваць аб зробленым.

РЫБЫ. Вось і надыходзіць час для пошукаў і перамен. Пачынаючы з аўторка вы адчуеце прыліў сіл і энергіі. Тыя новыя ідэі, якія вы яшчэ не ўвасобілі ў жыццё, дачакаліся свайго часу. Многае будзе атрымлівацца без вялікіх выдаткаў. Паспрабуйце максімальна выкарыстоўваць гэты залаты для вас час. На працы дамажацеся жаданага і прыцягнеце да супрацоўніцтва патрэбных людзей, калі праявіце сваю прывабнасць і дыпламатычныя здольнасці. Пераабсталюйце свой дом, ён мае патрэбу ў вашай увазе.

Чацвер, 6 ліпеня

Беларусь 1

6.00, 7.20, 8.15 Добрай раніцы, Беларусь!
7.00, 8.00 (з сурдаперакладам), **9.00, 12.00, 15.00, 19.00, 0.20** Навіны.
7.05, 8.05 Навіны эканомікі.
7.10, 8.10, 19.40, 23.45 Зона Х.
9.10, 10.05, 22.00 Серыял «След». (16+).
10.00, 13.00, 16.00 90 секунд.
11.00 Дзіцячы доктар. (6+).
11.35, 12.10, 20.00 Серыял «Лесвіца ў нябёсы». (12+).
13.05 Дзень у вялікім горадзе.
14.00 Серыял «Закаханыя жанчыны». (16+).
15.15, 18.40 Навіны рэгіёна.
15.25 Нашы.
15.45, 16.05 «Выратуйце нашу сям'ю». (16+).
17.35 Беларуская часінка.
19.20, 0.05 Сфера інтарэсаў.
21.00 Панарама.
21.45 Спецыяльны рэпартаж. (12+).
0.40 Дзень спорту.

Беларусь 2

7.00 Тэлераніца. (12+).
9.00, 22.05 Тэлебарометр.
9.05, 19.45 Меладрама «Жамчужына палаца». (12+).
10.20 Рэальны свет. (12+).
10.50,17.00 Серыял «Кухня». (16+).
12.00, 22.10 «Бітва экстрасэнсаў. 12-ы сезон. Апакаліпсіс». (16+).
14.00, 20.55 «Паненка-сялянка». (16+).
15.20 «Пін_код». Інтэрактыўны маладзёжны праект.
16.05 «Анлайн 2.0». Скетчкам. (16+).
16.30 «Багіня шопінгу». (16+).
18.00 «Тата папаў». (16+).
22.00 Спортлато 6 з 49, КЕНО.

Беларусь 3

7.00, 12.45 «Я хачу гэта ўбачыць!» Маладзечна. (6+).
7.25 «Беларуская кухня». Вяргенікі.
7.55, 12.00, 20.15 «Калейдаскоп». Навіны культуры.
8.10, 12.15, 14.50, 20.30, 23.20 «Гэты дзень».
8.15, 18.00 «Фурцава». Драма, заключныя серыі. (16+).
10.05 «Камертон». Народная артыстка СССР Алена Абразцова.
10.35 «Свята далёкай зоркі». Памяці заслужанага дзеяча мастацтваў БССР Івана Рэя.
11.00, 14.55 «Чатыры танкісты і сабака». Маст. фільм. (12+).
12.20 «Наперад у мінулае».
13.15 «Музеі Беларусі». Музей Марка Шагала ў Віцебску.
13.40 «Эпоха». Марк Шагал.
14.35 «Марк Шагал. Пачатак». М/ф. (6+).
15.50, 21.05 «Курская бітва. Час перамагаць». Фільм другі «Разменная манета фюрэра». (12+).
16.25, 21.45 «Тарпеданосцы». Драма. (12+).
19.50 «Выпрабаванне». «План «Ост».
20.40 «Калыханка». (0+).

Беларусь 5

8.00, 13.30 Тэніс. Уімблдон.
10.35 Козел пра футбол.
10.55 Лёгкая атлетыка. Чэмпіянат Беларусі. Дзень другі.
13.00 Спорт-кадр.
19.25 Плаванне. Адкрыты чэмпіянат Беларусі на каротакай вадзе. Фіналы.
21.00 Лёгкая атлетыка. Брыльянтавая ліга. Лазана.
23.05 Спорт-цэнтр.
23.15 Лёгкая атлетыка. Чэмпіянат Беларусі. Дзень трэці.

АНТ

6.00, 6.30, 7.00 (з субцітрамі), **7.30, 8.00** (з субцітрамі), **8.30, 9.00** (з субцітрамі), **11.00, 13.00, 16.00, 18.00** (з субцітрамі), **20.30** Нашы навіны.
6.05, 8.05 «Наша раніца».
9.05 «Жыць здорава!» (12+).
10.15 «Смак». (12+).
11.05, 13.05, 16.15, 18.15 (з субцітрамі), **21.00** Навіны спорту.
11.10 «Модны прыгавор». (12+).
12.10 «Сам-насам з усімі». (16+).
13.10 «Мужчынскае/Жаночае». (16+).
14.15, 16.20 «Час пакажа». (16+).
16.55 «Давай пажэнімся!» (16+).
18.20 «Кантрольная закупка». (12+).
18.55 «Удача ў прыдачу!» Дзённік. (12+).
19.00 «Няхай гавораць». (16+).
20.00 Час.
21.05 Серыял «Горад». (12+).
23.05 Серыял «Лонданград». (16+).
0.50 Дак. фільм «Ген вышыні, або Як прайсці на Эверэст». (12+).
1.50 Начныя навіны.

СТБ

6.00, 7.30, 10.30, 13.30, 16.30, 19.30, 22.30 «24 гадзіны».
6.10, 17.25 «Міншчына».
6.20, 7.45 «Раніца. Студыя добрага настрою». (6+).
7.40, 20.10. 23.00 «СТБ-спорт».
8.30, 23.25 «Тайны Чапман». (16+).
9.15 «Далёкія сваякі». (16+).
9.35, 17.35 «Званая вячэра». (16+).
10.40, 18.35 «Самыя шакіруючыя гіпотэзы». (16+).
11.30, 22.00 «Глядзець усім!» (16+).
11.50, 0.15 «Энігма». Серыял. (16+).
13.50 «Сакрэтныя тэрыторыі». (16+).
15.35 «Вадзіць па-руску». (16+).
15.55 «Мінск і мінчане».
16.50 «Салдаты і афіцэры». Серыял. (16+).
20.00 «Сталічныя падрабязнасці».
20.15 «Дзіўная справа». (16+).
23.05 «Аўтапанарама». (12+).

МІР

6.05, 10.30 М/ф «Маша і Мядзведзь». (0+).
7.00 Добрай раніцы, свет! (16+).
8.35 «Няма праблем». (16+).
10.00 «Цяжар абеду». (12+).
10.50 «Любімыя акцёры 2.0». Фільм «Каханне і галубы». (12+).
11.20, 1.00 Маст. фільм «Год цяляці». (12+).
13.00, 16.00, 19.00 Навіны (бягучы радок).
13.15 Маст. фільм «Неба майго дзяцінства».
15.30 «Здабытак рэспублік». (12+).
16.15 Серыял «Вяртанне Мухтара-2». (16+).
19.20, 2.30 Серыял «Закон і парадак». (16+).
23.10 Маст. фільм «Ненармальная». (12+).
5.35 М/ф. (0+).

РТР—Беларусь

7.00 «Раніца Расіі».
11.00, 14.00, 17.00, 20.00 Весткі.
11.40 «60 хвілін». Ток-шоу.
13.00 «Пакой смеху». (12+).
13.50, 16.50, 19.50, 23.00 Навіны — Беларусь.
14.35 «Пра самае галоўнае». Ток-шоу. (12+).
15.40 «Прамы эфір». (16+).
17.20 Серыял «Пыльная работа». (16+).
19.15, 20.40 Серыял «Тэрмінова ў нумар!» (16+).
21.40 «Простыя пытанні» з Ягорам Хрусталёвым.
22.00, 23.10 Серыял «Касатка». (12+).

НТБ—Беларусь

5.55 «Астрапрагноз».
6.00, 7.00, 8.00, 10.00, 13.00, 16.00, 19.00 Сёння.
6.05 «Дачны адказ». (0+).
7.10, 8.05 Серыял «Вісякі». (16+).
8.55 Серыял «Вяртанне Мухтара». (16+).
9.45, 23.05 «НЗ.by».
10.20 Серыял «Кодэкс гонару». (16+).
12.00 Суд прысяжных. (16+).
13.25, 16.30 Агляд. Надзвычайнае здарэнне.
14.00 Серыял «Дазнаўца». (16+).
17.05 Серыял «Вуліцы разбітых ліхтароў». (16+).
19.40 Серыял «Глухар». (16+).
23.25 «Вынікі дня».
23.55 Серыял «Сведкі». (16+).

8 канал

7.00, 15.55, 19.15, 21.05, 23.55 «Надвор'е».
7.05 М/ф «Дзюймовачка».
8.00 Серыял «Выратаваць боса».
8.45, 16.45 Серыял «Прынц і я».
10.15 «Сябры дзядулі Марка».
10.30 Драма «Адвакат д'ябла».
13.00, 19.20 Серыял «Падземка».
14.30 Баявік «Марскі пехацінец».
16.00 «Мультпарад».
16.15 «Мой любімы гадавалец».
18.20 Серыял «Паміж намі кажучы».
19.05 «Фэшн is my прафэшн».
20.50 «Вечарніца».
21.10 «Даведнік па краінах і кантынентах».
21.20 Камедыя «Мільён гадоў да нашай эры».
23.00 Серыял «Тыран».

ВТБ

6.00, 14.10 Серыял «Варонины». (16+).
8.00, 4.20 «Ералаш». (0+).
8.30, 3.20 М/ф «Тры каты». (0+).
8.50, 3.40 М/ф «Фіксікі». (0+).
9.10, 4.00 М/ф «Маша і Мядзведзь». (0+).
9.30, 19.00 Серыял «Дах свету-2». (16+).
10.30 Драма «Уявi сабе». (16+).
12.40, 2.15 «Дурні і дарогі». (16+).
13.10, 20.00 Серыял «Вечны водпуск». (16+).
16.20 Серыял «Закрытая школа-3». (16+).
17.20, 0.50 Серыял «Васьмідзясятыя-6». (16+).
17.50, 23.00 «Уральскія пельмені». (16+).
21.00 Меладрама «Хітрыкі Норбіта». (16+).
0.00 Серыял «Карабель». (16+).
1.15 «Лаві момант». (16+).
1.35 Серыял «Бязмоўны сведка». (16+).
2.35 «Не можа быць!» (16+).
5.10 Серыял «Метад Лаўрова». (16+).

Культура

6.30 «Еўраньюс».
10.00, 15.00, 19.30, 23.20 Навіны культуры.
10.15, 1.55 «Назіральнік».
11.15, 16.50, 23.10 Кінапаэзія. Максім Біцюкоў чытае верш Генадзя Шпалікава «Я шагаю по Москве».
12.20, 21.40 «Каломба». Серыял.
12.55 «Сяргей Міхалкоў. Што такое шчасце?» Дак. фільм.
13.35 «Марафон Пракоф'ева».
14.30 «Сцяг і аркестр, наперад!» Дак. фільм.
15.10 «Маленькія капітаны». Дак. серыял.
15.35, 20.25 «Ключ да разгадкі старажытных скарбаў». Дак. серыял.
16.25 «Пісьмы з правінцыі». Зарайск (Маскоўская вобласць).
16.55, 0.20 «Вечны кліч». Серыял.
18.15 «Аляксандра Пахмутава. Выбранае».
19.15 «Добрай ночы, малыя!»
19.45 Чорныя дзіркі. Белыя плямы.
21.10 «Дачка філосафа Шпета». Дак. серыял.
23.35 Мастсавет.
23.40 «Тата. Дачка Зінаіды Серабраковай». Дак. фільм.
1.30 «Ружы для караля. Ігар Севяранін». Дак. фільм.

Настальгія

6.00 «Быў час» з Аляксандрам Паліткоўскім: «Савецкія ўласкары ЦТ». 2007 год. (16+).
6.45, 8.20, 9.40, 11.00, 12.55, 15.40, 17.00, 21.40, 23.00, 0.55, 2.30, 3.40, 5.00, 5.35 Музычная настальгія. (12+).
7.20, 13.20, 1.20 Маст. фільм «Прыгоды Электроніка». (12+).
8.35 Дак. фільм «Хто за сцяной?» (16+).
9.00, 15.00, 21.00, 3.00 «Мінулы час». (12+).
10.00, 16.00, 22.00, 4.00 «Народжаныя ў СССР». (12+).
12.00 «Спяём, сябры!» з Тацянай Візбар. 2007 год. (12+).
14.25 Праграма «Ранішняя пошта». 1989 год. (12+).
17.45, 5.30 «Сядзі і глядзі». Музычна-парадыйная праграма. (16+).
18.00 «Да і пасля...» з Уладзімірам Малчанавым. Год 1976. 1-я частка. 2009 год. (16+).
19.25 Маст. фільм «Гарадскі раманс». (16+).
23.30 Маст. фільм «Зігзаг». (16+).
0.00 «СевАлогія» з Севам Наўгародцавым: «А.В.П.-студыя». 2005 год. (18+).
2.40 Дак. фільм «Мода 89—90». (12+).

EuroSport 1

4.00, 8.00, 18.45, 23.00, 1.30 Футбол. Юнацкі чэмпіянат Еўропы (U-19).
5.30, 9.30, 13.15, 2.30 Веласпорт. «Тур дэ Франс».
7.00, 21.00 Снукер. Кубак свету.
11.00 Футбол. Чэмпіянат MLS.
11.30 Аўтагонкі. «Формула-3».
12.00, 22.00, 0.35 Веласпорт. «Тур дэ Франс» з Грэгам Лемондам.
13.00, 18.30 Веласпорт. «Тур дэ Франс»-экстра.

Кінакамедыя

0.35 Камедыя «Беласнежка: помста гномаў». (12+).
2.30 Камедыя «Місія: неадэкватная». (16+).
4.10 Меладрама «Бум-2». (16+).
6.05 Камедыя «Што вытвараюць мужчыны!-2». (18+).
7.35 Камедыя «Хочаш ці не?» (16+).
9.15 Камедыя «Рассеяны». (0+).
10.45 Камедыя «Без тармазоў». (16+).
12.30 Камедыя «Ні хвіліны спакою». (12+).
14.00 Скетчкам «Паміж намі». (16+).
14.15 Камедыя «Бамбіза Салмон». (16+).
16.00 Камедыя «8 першых спатканняў». (16+).
17.40 Камедыя «Тата напракат». (12+).
19.30 Прыгоды «Адзін шанц на дваіх». (16+).
21.30 Камедыя «Галоўнае — не баяцца». (16+).
23.25 Камедыя «Больш, чым жыццё». (0+).

ТБ3

6.00 М/ф.
7.40 «Шафа». (16+).
8.25 «Доктар І...». (16+).
8.55 «Вузел лёсу». Серыял (16+). Заключная серыя.
10.30, 3.05 «Судовыя страсці». Дак. серыял. (16+).
12.10 «Сляпая». (12+).
13.10 «Варажбітка». (12+).
14.15, 4.40 «Паралельны свет». (12+).
15.15 «Трэндзі». (16+).
15.45 «Здзелка». (16+).
16.10 «Натуральны адбор». (12+).
17.10 «Шчыра». (12+).
18.05 «Самара». Серыял. (16+).
19.00 «Падарунак лёсу». Серыял. (16+).
20.55 «Спатканне з зоркай». (16+).
22.05 «Рэвізора». (16+).
23.10, 5.30 «Алігарх-ТБ». (16+).
23.45 «Звышнатуральнае». Серыял. (16+).
0.30 «Квант міласэрнасці». Баявік. (16+).
2.15 «Блокбастары». (16+).

ТБ1000

6.10 Матч-пойнт. (16+).
8.45 Блакітная лагуна. (16+).
11.00 Усё магу! (16+).
12.50 Бачнасць гневу. (16+).
15.25 Паляўнічыя на тролляў. (16+).
17.45 Сетка. (16+).
20.10 Каханне жыве тры гады. (16+).
22.10 Лабірынт Фаўна. (16+).
0.30 Вяртанне ў Блакітную лагуну. (16+).
2.30 Апошні самурай. (16+).
5.25 Джэры Магуаер. (16+).

ТБ1000 Рускае кіно

6.20 Ператварэнне. (12+).
8.05 Пушкін: апошняя дуэль. (12+).
10.15 Клушы. (16+).
12.25 Падарожжа пана Кляксы. (6+).
14.05 Прывід. (6+).
16.15 Масква, я люблю цябе! (16+).
18.20 Хто я? (16+).
20.20 Хлопчыкі + дзяўчынкі =. (12+).
22.05 Бывайце, доктар Фрэйд! (12+).
0.10 Тры таварышы. (16+).
2.20 Уцячы, дагнаць, закахацца. (12+).
4.10 No Comment. (16+).

National Geographic

6.00, 13.25 Гульні розуму. (12+).
6.50, 14.10, 5.35 Навуковыя недарэчнасці. (12+).
8.00, 10.15, 14.55 Мегазаводы. (12+).
8.45, 11.05, 15.40 Міжнародны аэрапорт Дубай. (12+).
11.50, 16.25, 19.30, 0.05, 2.20 Расследаванні авіякатастроф. (12+).
9.30, 20.15 Аўта-SOS. (12+).
12.35, 18.45, 21.45, 1.35, 4.45 Пачатак. (12+).
17.10, 23.20, 3.10 Секунды да катастрофы. (16+).
18.00, 21.00, 0.50, 3.55 Сапраўдны суперкар. (12+).
22.35 Ліхтугі за мяжой. (16+).

Discovery

8.00, 14.00, 0.00, 3.50 Зорнае выжыванне. (16+).
9.00, 15.30, 21.30, 5.55 Як гэта ўстроена? (12+).
9.30, 15.00, 21.00, 5.30 Як гэта зроблена? (12+).
10.00, 16.00, 23.00, 7.10 Паляўнічыя на рэліквіі. (12+).
10.30, 16.30, 23.30, 7.35 Паляўнічыя на склады. (16+).
11.00 Пяцёрка найлепшых. (12+).
17.00, 22.00, 6.20 Махінатары. (12+).
18.00, 2.55 Забытая інжынерыя. (16+).
19.00 Абаронцы акіяна. (16+).
20.00 Траса Калыма: дабрацца наперакор. (12+).
2.25 Беар Грылс: кадры выратавання. (12+).
4.40 Маланкавыя катастрофы. (16+).

ШАХМАТНЫ КЛУБ

Выпуск №21

Сёлета споўнілася б 70 гадоў беларускаму шахматнаму кампазітару Валерыю Рэзінкіну, але мінулай восенню ён пайшоў з жыцця. Нарадзіўся Валерый Іванавіч у Бабруйску, па прафесіі быў інжынерам-эканамістам, жыў і працаваў у Мінску. З 1968 года апублікаваў больш за сотню задач, многія з іх адзначаны ў конкурсах. Сярэбраны і бронзавы прызёр першынстваў Беларусі ў раздзеле трохходовак, пераможца шахматнага пяцібор'я, якое ладзілася ў 1976 годзе ўсесаюзным часопісам «64 — Шахматное обозрение», кандыдат у майстры спорту па кампазіцыі. Прапануем вашай увазе адну з яго задач-мініяцюр *(гл. дыяграму).*

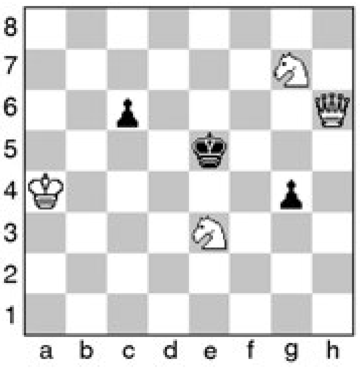

Белыя: Кра4, Фh6, Ке3, Кg7 (4).
Чорныя: Кре5, пп. с6, g4 (3).
Мат у 3 хады.

Дасылайце рашэнні на адрас рэдакцыі («Звязда», вул. Хмяльніцкага, 10а, 220013, г. Мінск) або на электронны адрас вядучага аддзела: vadim_ne67@mail.ru

* * *

Як мы ўжо паведамлялі, у Мінску прайшоў чэмпіянат Еўропы (395 удзельнікаў). Першыя тры месцы занялі адпаведна гросмайстры Максім Матлакоў (Расія), Баадур Джабава (Грузія) і Уладзімір Федасееў (Расія) — па 8,5 ачка з 11. З беларускіх гросмайстраў у першую сотню ўвайшлі: 21. Сяргей Жыгалка, 24. Аляксей Аляксандраў — па 7,5; 65. Андрэй Жыгалка — 7; 77. Сяргей Азараў, 88. Уладзіслаў Кавалёў — па 6,5. Прывядзём дзве пераможныя партыі беларусаў.

Канстанцін Лупулеску — Аляксей Аляксандраў. 1.d4 Kf6 2.Kf3 d5 3.Cf4 c5 4.e3 Kc6 5.Kbd2 e6 6.c3 Cd6 7.Cg3 0-0 8.Cd3 b6 9.e4 Ce7 10.e5 Kh5 11.Kg5 C:g5 12.Ф:h5 g6 13.Фe2 cd 14.h4 Ce7 15.Kf3 dc 16.bc a5 17.Лd1 Лa7 18.Cb5 Cd7 19.Kf1 Cc5 20.h5 g5 21.h6 Kph8 22.K:g5 Ф:g5 23.C:c6 C:c6 24.Ch4 Фf5 25.Cf6+ Kpg8 26.Лh3 Лfa8 27.Лf3 Фe4 28.Фd2 Kpf8 29.Лe1 Фg4 30.Лf4 Фh5 31.Фd3 Ф:h6 32.Лh4 Фg6 33.Фh3 Kpe8 34.Л:h7 Kpd7 35.Лg7 Cb5+ 36.Kpg1 Фf5 37.Ф:f5 ef 38.e6+ Kpc6 39.e7 Лe8 40.Л:f7 Cc4 41.Cg5 C:a2 42.Лf6+ Kpb5 43.Л:f5 a4, 0:1.

Сяргей Жыгалка — Мануэл Петрасян. 1.c4 e6 2.Kc3 d5 3.d4 Kf6 4.cd ed 5.Cg5 c6 6.e3 Ce7 7.Cd3 Kbd7 8.Фc2 Kh5 9.C:e7 Ф:e7 10.Kge2 Kb6 11.0-0 g6 12.Лab1 Kg7 13.b4 a6 14.Ka4 K:a4 15.Ф:a4 0-0 16.Фc2 Cf5 17.Kf4 C:d3 18.K:d3 Kf5 19.a4 Kd6 20.a5 Kpg7 21.Лbe1 Лae8 22.Kc5 Лd8 23.f3 Лfe8 24.Фf2 Kf5 25.g4 Kd6 26.e4 de 27.fe Фg5 28.h3 Фe7 29.e5 Kb5 30.e6 f5 31.gf Фg5+ 32.Kph2 Ф:f5 33.Фe3 Фh5 34.e7 Лd6 35.Ke6+ Л:e6 36.Ф:e6 Фd5 37.Фf6+, 1:0.

* * *

Пераможца рэспубліканскага турніру «Белая ладдзя», зборная гімназіі г. Светлагорска, на аналагічным турніры ў Расіі фінішавала дзявятай з 97 каманд. У Магілёве прайшла рэспубліканская спартакіяда школьнікаў, яе прызёрамі сталі зборныя Магілёўскай, Віцебскай і Брэсцкай абласцей. У Маскве адбыўся матч ветэранаў шахмат Расіі і Беларусі, перамаглі расіяне — 38:34, сярод беларусаў лепшым быў Яўген Мачалаў — 6,5 з 8 ачкоў.

* * *

Рашэнне задачы з мінулага выпуску: 1.Cd1!

Вадзім ЖЫЛКО.

Пятніца, 7 ліпеня

Беларусь 1

6.00, 7.20, 8.15 Добрай раніцы, Беларусь!
7.00, 8.00 (з сурдаперакладам), **9.00, 12.00, 15.00, 19.00, 0.55** Навіны.
7.05, 8.05 Навіны эканомікі.
7.10, 8.10, 19.20 Зона Х.
8.50 Слова Мітрапаліта Паўла на Раство Прарока, Прадцечы і Хрысціцеля Іаана.
9.10 Меладрама «Удовін параход». (16+).
10.00, 13.00, 16.00 90 секунд.
11.00 Дзіцячы доктар. (6+).
11.35, 12.10, 20.00 Серыял «Лесвіца ў нябёсы». (12+).
13.05 Дзень у вялікім горадзе.
14.00, 15.25 Серыял «Закаханыя жанчыны». (16+).
15.15, 18.40 Навіны рэгіёна.
16.30 Нашы.
16.45 «Выратуйце нашу сям'ю». (16+).
21.00 Панарама.
21.45 Меладрама «Свой чужы сын». (16+).
1.15 Дзень спорту.

Беларусь 2

7.00 Тэлераніца. (12+).
9.00, 22.05 Тэлебарометр.
9.05, 19.45 Меладрама «Жамчужына палаца». (12+).
10.15 Рэальны свет. (12+).
10.50,17.00 Серыял «Кухня». (16+).
12.00, 22.10 «Бітва экстрасэнсаў. 12-ы сезон. Апакаліпсіс». (16+).
14.00, 20.55 «Паненка-сялянка». (16+).
15.20 «Пін_код». Інтэрактыўны маладзёжны праект.
16.05 «Анлайн 2.0». Скетчкам. (16+).
16.35 «Багіня шопінгу». (16+).
18.05 «Тата папаў». (16+).
22.00 Спортлато 5 з 36, КЕНО.

Беларусь 3

7.00, 12.20, 19.30 «Калейдаскоп». Навіны культуры.
7.15, 12.35 «Гэты дзень».
7.25, 12.40 «Музеі Беларусі». Дзяржаўны літаратурны музей Янкі Купалы і яго філіял «Вязынка».
7.50, 19.00 «Янка Купала, Якуб Колас. Тайны біяграфіі». Першая частка «Знак няроўнасці».
8.15, 21.30 «Паўлінка». Камедыя. (12+).
9.35, 16.35 «Майстры і куміры». Народны паэт Беларусі Янка Купала.
10.25 «Песня пра долю». Рокопера па матывах паэмы Янкі Купалы «Адвечная песня».
11.30 «Адвечная песня». Янка Купала на тэлебачанні.
13.10 «А зязюля кукавала». Фільм-паэма пра народнага паэта Беларусі Янку Купалу. (12+).
13.55 «Адвечная песня». Фолькопера Рэспубліканскага тэатра беларускай драматургіі па аднайменнай паэме Янкі Купалы.
15.30 «Тэатр у дэталях». Спектакль Рэспубліканскага тэатра беларускай драматургіі «Кругі раю. Янка Купала».
15.55 «Маладзечна-2012». І. Лучанок. Рок-опера «Курган» паводле паэмы Янкі Купалы.
17.30 Янка Купала. «Паўлінка». Спектакль Нацыянальнага акадэмічнага тэатра імя Янкі Купалы.
19.45 «Як на свет радзіўся Янка...» Канцэртная праграма, прысвечаная 135-годдзю з дня нараджэння Янкі Купалы.
20.40 «Калыханка» (0+).
21.05 «Запіскі на палях». Да 135-годдзя народнага паэта Беларусі Янкі Купалы.
22.50 «Маладзечна-2017». «Купала і Колас. Вы нас гадавалі».

Беларусь 5

8.00, 13.30 Тэніс. Уімблдон.
10.10, 22.20 Плаванне. Адкрыты чэмпіянат Беларусі на кароткай вадзе. Фіналы.
11.45 Лёгкая атлетыка. Чэмпіянат Беларусі. Дзень трэці.
21.35 Спорт-цэнтр.
21.45 Піт-стоп.

АНТ

6.00, 6.30, 7.00 (з субцітрамі), **7.30, 8.00** (з субцітрамі), **8.30, 9.00** (з субцітрамі), **11.00, 13.00, 16.00, 18.00** (з субцітрамі), **20.30** Нашы навіны.
6.05, 8.05 «Наша раніца».
9.05 «Жыць здарова!» (12+).
10.15 «Смак» (12+).
11.05, 13.05, 16.15, 18.15 (з субцітрамі), **21.00** Навіны спорту.
11.10 «Модны прыгавор». (12+).
12.10 «Сам-насам з усімі». (16+).
13.10 «Мужчынскае/Жаночае». (16+).
14.15 «Час пакажа». (16+).
16.20 Маст. фільм «Спакуса». (16+).
18.20 «Кантрольная закупка». (12+).
18.55 «Удача ў прыдачу!» Дзённік. (12+).
19.00 «Поле цудаў». (16+).
20.00 Час.
21.05 «Пераможца». (12+).
22.40 Дэтэктыў «Найлепшая прапанова». (16+).
0.55 Начныя навіны.

СТБ

6.00, 7.30, 10.30, 13.30, 16.30, 19.30, 22.30 «24 гадзіны».
6.10, 17.25 «Меншчына».
6.20, 7.45 «Раніца. Студыя добрага настрою». (6+).
7.40, 20.10. 23.00 «СТБ-спорт».
8.30, 23.05 «Тайны Чапман». (16+).
9.25 «Далёкія сваякі». (16+).
9.35, 17.35 «Званая вячэра». (16+).
10.40, 22.00 «Глядзець усім!» (16+).
11.10, 23.55 «Энігма». Серыял. Заключныя серыі. (16+).
13.50 «Дзіўная справа». (16+).
15.35 «Вадзіць па-руску». (16+).
16.05 «Аўтапанарама». (12+).
16.50 «Скардзіцца дазваляецца».
17.10 «Адкрытая размова».
18.35 «Самыя шакіруючыя гіпотэзы». (16+).
20.00 «Сталічныя падрабязнасці».
20.15 «Застылая тайна планеты». (16+).

МІР

6.00 М/ф «Маша і Мядзведзь». (0+).
7.00 Добрай раніцы, свет! (16+).
8.35 «Цяжар абеду». (12+).
9.05 Маст. фільм «Кахаю. Чакаю. Лена». (12+).
10.30 «Любімыя акцёры». Фільм «Адзінокім даецца інтэрнат». (12+).
11.00, 1.40 Маст. фільм «Цэнтравы з паднябесся». (16+).
13.00, 16.00, 19.00 Навіны (бягучы радок).
13.15 Маст. фільм «Ненармальная». (12+).
15.05 Дак. фільм «Сямейныя драмы». (16+).
16.15 «Сакрэтныя матэрыялы». (16+).
17.10 Серыял «Вяртанне Мухтара-2». (16+).
19.20 Серыял «Чужыя мары». (12+).
23.00 Маст. фільм «Як Іванка-дурачок па цуд хадзіў». (0+).
0.40 «Трымайся, шоубіз!» (16+).
1.10 «Я — валанцёр». (12+).
3.15 М/ф. (0+).

РТР—Беларусь

7.00 «Раніца Расіі».
11.00, 14.00, 17.00, 20.00 Весткі.
11.40 «Простыя пытанні» з Ягорам Хрусталёвым.
12.00 «60 хвілін». Ток-шоу.
13.20 «Пакой смеху». (12+).
13.50, 16.50, 19.50, 23.00 Навіны — Беларусь.
14.35 «Пра самае галоўнае». Ток-шоу. (12+).
15.40 «Прамы эфір». (16+).
17.20 Серыял «Пыльная работа». (16+).
19.15, 20.40 Серыял «Тэрмінова ў нумар!» (16+).
21.55 Серыял «Касатка». (12+).

НТБ—Беларусь

5.55 «Астрапрагноз».
6.00, 7.00, 8.00, 10.00, 13.00, 16.00, 19.00 Сёння.
6.05 «Судовы дэтэктыў». (16+).
7.10, 8.05 Серыял «Вісякі». (16+).
8.55 Серыял «Вяртанне Мухтара». (16+).
9.45, 23.05 «НЗ.by».
10.20 Серыял «Кодэкс гонару». (16+).
12.00 Суд прысяжных. (16+).
13.25, 16.30 Агляд. Надзвычайнае здарэнне.
14.00 Серыял «Дазнаўца». (16+).
17.05 Серыял «Вуліцы разбітых ліхтароў». (16+).
19.40 Серыял «Глухар». (16+).
23.25 Трылер «Апошні вагон. Вясна». (18+).

8 канал

7.00, 15.55, 19.10, 21.00, 23.55 «Надвор'е».
7.05 М/ф «Кот Гром і зачараваны дом».
8.25 Серыял «Выратаваць боса».
9.15, 16.45 Серыял «Прынц і я».
10.45 «Сябры дзядулі Марка».
11.00 Трылер «На грэбні хвалі».
13.00, 19.15 Серыял «Падземка».
14.25 Трылер «Фліка».
16.00 «Мультпарад».
16.15 «Адшукваецца адпачынак».
18.20 Серыял «Паміж намі кажучы».
20.50 «Вечарніца».
21.05 Трылер «Спецыяліст».
23.00 Серыял «Тыран».

ВТБ

6.00, 14.10 Серыял «Варонiны». (16+).
8.00, 4.20 «Ералаш». (0+).
8.30, 3.20 М/ф «Тры каты». (0+).
8.50, 3.40 М/ф «Фіксікі». (0+).
9.10, 4.00 М/ф «Маша і Мядзведзь». (0+).
9.30 Серыял «Дах свету-2». (16+).
10.30 Меладрама «Хітрыкі Норбіта». (16+).
12.40, 2.15 «Дурні і дарогі». (16+).
13.10 Серыял «Вечны водпуск». (16+).
16.20 Серыял «Закрытая школа-3». (16+).
17.20, 0.50 Серыял «Васьмідзясятыя-6». (16+).
17.50 «Імперыя ілюзій: браты Сафронавы». (16+).
19.35, 0.30 «Уральскія пельмені». (16+).
21.00 Камедыя «Тысяча слоў». (12+).
22.50 Жахі «Пасланнікі-2: пудзіла». (16+).
1.25 «Лаві момант». (16+).
1.45 Серыял «Бязмоўны сведка». (16+).
2.35 «Не можа быць!» (16+).
5.10 Серыял «Метад Лаўровай». (16+).

Культура

6.30 «Еўраньюс».
10.00, 15.00, 19.30, 23.20 Навіны культуры.
10.15, 1.55 «Назіральнік».
11.15, 16.50 Кінапаэзія. Марыя Карпава і Ігар Хрыпуноў чытаюць верш Ганны Ахматавай «Он любил три вещи на свете...»
11.20 «Каломба». Серыял.
12.55 «Леў Касіль. Швамбранскі адмірал». Дак. фільм.
13.35 «Марафон Пракоф'ева».
15.10 «Маленькія капітаны». Дак. серыял.
15.35, 20.25 «Ключ да разгадкі старажытных скарбаў». Дак. серыял.
16.25 «Пісьмы з правінцыі». Карэлія.
16.55 «Вечны ключ». Серыял.
18.05 Квіток у Вялікі.
18.50 «Тата. Дачка Зінаіды Серабраковай». Дак. фільм.
19.45 Смехаканстальгія.
20.15 «Шукальнікі». «Тайна вязняў Кексгольмскай крэпасці».
21.00 Вялікая опера-2016.
23.05 Кінапаэзія. Агнія Кузняцова чытае верш Марыны Цвятаевай «В огромном городе моем ночь...»
23.30 Мастсавет.
23.35 «Небяспечны ўзрост». Маст. фільм.
1.05 «Расійскія зоркі сусветнага джаза».

Настальгія

6.00 «Спяём, сябры!» з Таццяной Візбар. 2007 год (12+).
6.55, 9.40, 11.00, 12.45, 15.40, 17.00, 18.00, 20.45, 21.40, 23.00, 0.45, 2.20, 3.40, 5.00 Музычная настальгія. (12+).
7.20, 1.20 Маст. фільм «Прыгоды Электроніка». (12+).
8.25 Праграма «Ранішняя пошта». 1989 год. (12+).
9.00, 15.00, 21.00, 3.00 «Мінулы час». (12+).
10.00, 16.00, 4.00 «Народжаныя ў СССР». (12+).
11.45 «Сядзі і глядзі». Музычна-парадыйная праграма. (16+).
12.00, 18.10 «Да і пасля...» з Уладзімірам Малчанавым. Год 1976. 2009 год. (16+).
13.25 Маст. фільм «Гарадскі раманс». (16+).
17.30 Маст. фільм «Зігзаг». (16+).
19.20 Тэлеспектакль «Як важна быць сур'ёзным». 1976 год. (16+).
22.00 «Колба часу». (16+).
23.30 Серыял «33 квадратных метры. Дачныя гісторыі». (16+).
00.00 «Быў час» з Аляксандрам Паліткоўскім: «Савецкія ўласкары ЦТ». 2007 год. (16+).
2.35 Дак. фільм «Хто за сцяной?» (16+).
5.10 Дак. фільм «І шчасця ў асабістым жыцці». (18+).

EuroSport 1

4.00, 8.00 Футбол. Юнацкі чэмпіянат Еўропы (U-19).
5.30, 9.30, 13.15, 2.30 Веласпорт. «Тур дэ Франс».
7.00, 20.45 Снукер. Кубак свету.
11.00, 23.00 Аўтагонкі. «Формула-3».
11.30, 19.45, 0.00 Футбол. «ФІФА».
12.00, 22.00, 0.35 Веласпорт. «Тур дэ Франс» з Грэгам Лемондам.
13.00, 18.30 Веласпорт. «Тур дэ Франс»-экстра.
18.45, 23.30, 1.30 Watts.
20.15 Супербайк. Этап чэмпіянату свету.

Кінакамедыя

1.05 Камедыя «Глыток». (18+).
2.45 Камедыя «Якія спяваюць заўтра». (16+).
4.20 «Камедыянты (Шоу)». (16+).
5.35 Камедыя «Канікулы мары». (12+).
7.20 Меладрама «Мая вялікая іспанская сям'я». (16+).
9.10 Камедыя «Дом з паранармальнымі з'явамі». (16+).
10.45 Камедыя «Дом з паранармальнымі з'явамі-2». (18+).
12.20 Камедыя «Законы прывабнасці». (16+).
14.00, 16.00 Скетчкам «Паміж намі». (16+).
14.15 Камедыя «Сёння ў меню». (16+).
16.40 Камедыя «Небыліца». (12+).
18.10 Камедыя «Вусаты нянь». (6+).
19.30 Камедыя «Чалавек-аркестр». (12+).
21.05 Камедыя «Супермозг». (16+).
23.10 Камедыя «Рассеяны». (0+).

ТБ3

6.00 М/ф.
7.30 «Шафа». (16+).
8.15 «Доктар І...» (16+).
8.45 «Падарунак лёсу». Серыял. (16+).
10.30, 3.45 «Судовыя страсці». Дак. серыял. (16+).
12.10 «Сляпая». (12+).
13.10 «Варажбітка». (12+).
14.15 «Паралельны свет». (12+).
15.15 «Трэндзі». (16+).
15.45 «Здзелка». (16+).
16.10, 2.35 «Рыжыя». (16+).
17.10, 5.15 «Людзі пятніцы». (16+).
18.10, 1.45 «Бітва салонаў». (16+).
19.10, 0.55 «Жанна, пажані». (16+).
20.10 «Прыкінься маёй жонкай». Камедыя. (12+).
22.15 «90-я». (16+).
23.05 «1408». Жахі. (16+).

ТБ1000

8.10 Вяртанне ў Блакітную лагуну. (16+).
10.10 Лабірынт Фаўна. (16+).
12.30 Каханне жыве тры гады. (16+).
14.30 Апошні самурай. (16+).
17.30 Джэры Магуаер. (16+).
20.10 Прабач за каханне. (16+).
22.30 Народ супраць Лары Флінта. (16+).
0.55 Экстрасэнс. (16+).
2.55 Кастрычніцкае неба. (12+).
4.45 Труп нявесты. (12+).

ТБ1000 Рускае кіно

6.20 Бывайце, доктар Фрэйд! (12+).
8.25 Хлопчыкі + дзяўчынкі =. (12+).
10.10 Тры таварышы. (16+).
12.20 Волга-Волга. (0+).
14.20 Уцячы, дагнаць, закахацца. (12+).
16.05 No Comment. (16+).
18.20 Тры дзяўчыны. (16+).
20.20 Каменная галава. (12+).
22.20 Пацалунак скрозь сцяну. (16+).
0.20 Тарас Бульба. (16+).
2.40 Няўлоўныя. (16+).
4.20 Апошні забой. (16+).

National Geographic

6.00, 13.25 Гульні розуму. (12+).
6.50, 14.10, 5.35 Навуковыя недарэчнасці. (12+).
8.00, 10.20, 14.55 Мегазаводы. (12+).
8.45, 11.05, 15.40 Міжнародны аэрапорт Дубай. (12+).
11.50, 16.25, 19.30, 0.05, 2.25 Расследаванні авіякатастроф. (12+).
9.30 Сапраўдны суперкар. (12+).
12.35, 18.45, 21.45, 1.35, 4.45 Пачатак. (12+).
17.10, 23.20, 3.10 Секунды да катастрофы. (16+).
18.00, 21.00, 0.50, 4.00 Эвакуацыя Зямлі. (12+).
20.15 Аўта-SOS. (12+).
22.35 Ліхтугі за мяжой. (16+).

Discovery

8.00, 14.00, 0.00, 3.50 Зорнае выжыванне. (16+).
9.00, 15.30, 21.30, 5.55 Як гэта ўстроена? (12+).
9.30, 15.00, 21.00, 5.30 Як гэта зроблена? (12+).
10.00, 16.00, 23.00, 7.10 Паляўнічыя на рэліквіі. (12+).
10.30, 16.30, 23.30, 7.35 Паляўнічыя на склады. (16).
11.00 На краі Аляскі. (16+).
17.00, 22.00, 6.20 Махінатары. (12+).
18.00 Маскіты. (16+).
19.30 Беар Грылс: кадры выратавання. (12+).
20.00 Скарб Купера. (12+).
2.00 Бітвы робатаў. (12+).
2.55 Загадкі планеты Зямля. (16+).
4.40 Маланкавыя катастрофы. (16+).

Субота, 8 ліпеня

Беларусь 1

6.20 Існасць.
6.45 Меладрама «Позняе каханне». (12+).
8.25 Кулінарная дыпламатыя. (12+).
9.00, 12.00, 15.00 Навіны.
9.10 Здароўе. (12+).
10.00 Дача. (12+).
10.35 Вялікі сэлфі-тур. (12+).
11.10 50 рэцэптаў першага. (12+).
12.10 Серыял «Байкі Міцяя». (12+).
13.15, 15.45 Меладрама «Замак на пяску». (12+).
15.15 Краіна.
17.30 Меладрама «Анюціна шчасце». (12+).
21.00 Панарама.
21.40 Меладрама «Вясковая гісторыя». (12+).
1.00 Дзень спорту.

Беларусь 2

7.05, 12.50 «Анлайн 2.0». Скетчкам. (16+).
7.35, 22.05 Тэлебарометр.
7.40 Фільм для дзяцей «Прарыбака і яго жонку». (6+).
8.40 «Свет навыварат». Трэвел-шоу. (16+).
9.35 Серыял «Шчаслівыя разам-5». (16+).
10.30, 20.15 «Тата папаў». (16+).
12.15 Вяселле без баяна. (12+).
13.25 «Моду народу». (12+).
14.15 Анімацыйны фільм «Уолес і Громіт: праклён трусапярэваратня». (12+).
15.40 Капейка ў капейку. (12+).
16.15 «Вяселле ўсляпую». (16+).
17.30 Меладрама «Пад сонцам Тасканы». (16+).
19.25 Рэпарцёр. (16+).
22.00 Спортлато 6 з 49, КЕНО.
22.10 «Вярніце мне прыгажосць». Медыцынскае рэаліці. (16+).
23.25 Фантастыка «Зорныя войны: эпізод 1: схаваная пагроза». (12+).

Беларусь 3

7.40 «Сіла веры».
8.05, 12.25, 20.15 «Калейдаскоп». Навіны культуры.
8.20, 12.40, 20.30, 23.20 «Гэты дзень».
8.25 «Беларуская кухня». Бабенікі.
8.55 «Трое ў лодцы, калі не лічыць сабаку». Камедыя. (6+).
11.05 «Я хачу гэта ўбачыць!» Магілёў. (6+).
11.30 «Размаўляем па-беларуску». Тэлевіктарына.
11.55 «Навукаманія». (6+).
12.45 «Жандар у Нью-Ёрку». Камедыя. (12+).
14.25 «Камертон». Заслужаны артыст Рэспублікі Беларусь Уладзімір Варапаеў.
14.50 Канцэрт фальклорнага гурта «Купалінка».
16.00 «Цырк». Камедыя. (12+).
17.30 «Апошні дзень». Любоў Арлова. (12+).
18.05 «Смага». Драма. (12+).
19.25 «Майстры і куміры». Народны паэт Беларусі Янка Купала.
20.40 «Калыханка». (0+).
21.05 «Шэрлак Холмс і доктар Ватсан». Серыял. 1-я і 2-я серыі. (12+).
23.25 «Святло далёкай зоркі». Памяці заслужанага артыста Рэспублікі Беларусь Пятра Юрчанкова.

Беларусь 5

8.00, 23.55 Плаванне. Адкрыты чэмпіянат Беларусі на кароткай вадзе. Фіналы.
9.35, 13.30 Тэніс. Уімблдон.
11.20 Піт-стоп.
11.50 Лёгкая атлетыка. Брыльянтавая ліга. Лазана.
21.35 Спорт-цэнтр.
21.45 Змяшаныя адзінаборствы. UFC.

АНТ

7.00, 9.00, 16.00 (з субцітрамі), **20.30** Нашы навіны.
7.05 Серыял «Лондангра́д». (16+).
9.05 М/с «Смяшарыкі. Новыя прыгоды». (0+).
9.20 «Здароўе». (16+).
10.30 «Смак». (12+).
11.10 «Ідэальны рамонт». (12+).
12.10 «Алена Бабенка. Матылёк са стальнымі крыламі». (12+).
13.25 «Вакол смеху». (12+).
16.15 (з субцітрамі), **21.00** Навіны спорту.
16.20 «Ералаш». (6+).
16.45 «Хто хоча стаць мільянерам?» (12+).
17.45 «Кропля ў кроплю». (16+).
21.05 «Сёння вечарам». (16+).
22.35 Драма «1 + 1» (12+).
0.30 Маст. фільм «Кадэт». (12+).

СТБ

6.00 «Салдаты і афіцэры». Серыял. (16+).
7.35 «Анфас».
7.50 «Тайны Чапман». (16+).
8.40 «Самыя шакіруючыя гіпотэзы». (16+).
9.30 «Рамонт па-сумленнаму». (16+).
10.10 «Самая карысная праграма». (16+).
11.00 «Мінск і мінчане».
11.35 «Застылая тайна планеты». (16+).
13.15 «Усім па катку». (16+).
13.30, 16.30, 19.30 «24 гадзіны».
13.40 «Адкрытая размова».
13.55, 1.00 Камедыя «Не можа быць!» (12+).
15.35 «Далёкія сваякі». (16+).
15.55 «Вялікі горад».
16.40 Канцэрт Міхаіла Задорнава.
17.35 Меладрама «Трамвай у Парыж». (12+).
20.00 «СТБ-спорт».
20.10 «Засакрэчаныя спісы» (16+).
21.45 «Белыя ваўкі-2». Серыял. (16+).

МІР

6.00, 8.20 М/ф «Маша і Мядзведзь». (0+).
7.50 «Саюзнікі». (12+).
9.00 «Вой, мамачкі!» (12+).
9.30 «Любімыя акцёры», Армэн Джыгарханян. (12+).
10.00, 16.00 Навіны (бягучы радок).
10.15 «Здабытак рэспублік». (12+).
10.45 Маст. фільм «Добры дзень, я ваша цётка!»
12.40 Маст. фільм «Зіта і Гіта». (12+).
15.30 «Цяжар абеду». (12+).
16.15 Серыял «Маша ў законе». (16+).
23.20 Серыял «Мафіёза». (16+).
2.25 Маст. фільм «Ненармальная». (12+).
3.55 Канцэрт «Аўтарадыё 20 гадоў. Найлепшае». (12+).
5.20 М/ф. (0+).

РТР—Беларусь

7.00 «Пакой смеху». (12+).
7.35 Серыял «Сямейны дэтэктыў». (12+).
11.00, 14.00 Весткі.
11.30 «Жывыя гісторыі». (12+).
12.20 «Пяцёра на аднаго». (12+).
13.10 «Наша справа». (16+).
13.25, 14.30, 20.55 Серыял «Залатая клетка». (16+).
19.00 «Карціна свету».
19.55 Надвор'е на тыдзень.
20.00 Весткі ў суботу.
22.40 Маст. фільм «Калейдаскоп лёсу». (16+).

НТБ—Беларусь

6.20 «Астрапрагноз».
6.25 «Зоркі сышліся». (16+).
8.00, 10.00, 16.00 Сёння.
8.20 «Урачэбныя тайны плюс». (6+).
8.55 «Прыгажосць па-руску». (16+).
9.40 «НЗ.by».
10.25 Галоўная дарога. (16+).
11.00 «Ежа жывая і мёртвая». (6+).
12.00 Кватэрнае пытанне. (0+).
13.10 «Паедзем, паядзім!» (0+).
14.00 Серыял «Дазнаўца». (16+).
16.20 «Следства вялі...» (16+).
17.15 «Сакрэт на мільён». Анастасія Валачкова. (16+).
19.00 «Цэнтральнае тэлебачанне».
19.55 «Ты не паверыш!» (16+).
20.40 Серыял «Мянтоўскія войны». (16+).
0.00 «Экстрасэнсы супраць дэтэктываў». (16+).

8 канал

9.00, 15.55, 19.00, 21.15, 23.55 «Надвор'е».
9.05 «Сябры дзядулі Марка».
9.30 «Даведнік па краінах і кантынентах».
9.45 «Сінематограф». Драма «Блакітнае святло».
11.05 Трылер «Дзённае святло».
13.00 Драма «Галава ў аблоках».
15.00 Глядзім усёй сям'ёй. М/ф «Тайна трэцяй планеты».
16.00 «Адшукваецца адпачынак».
16.30 Серыял «Эксперт».
17.20 Драма «Чэмпіёны».
19.05 Меладрама «Чаго хоча дзяўчына».
20.50 «Вечарніца».
21.00 «Фэшн is my прафэшн».
21.20 Драма «Шпіёнскі мост».

ВТБ

6.00 «Турбаміксер». (16+).
6.30 Скетч-шоу «6 кадраў». (16+).
7.30 Серыял «Супер Макс». (16+).
8.30 М/ф «Егіптус». (0+).
9.00, 3.10 М/ф «Тры каты». (0+).
9.20, 3.20 М/ф «Фіксікі». (0+).
9.40, 3.40 М/ф «Маша і Мядзведзь». (0+).
10.00, 2.30 «Ералаш». (0+).
11.10 Фэнтэзі «Спайдэрвік: хронікі». (12+).
13.00 Серыял «Вы ўсе мяне прыводзіце ў шаленства». (16+).
15.00 Анімацыйны фільм «Марская брыгада». (12+).
16.50 Фантастыка «Трансформеры: эпоха вынішчэння». (12+).
20.00 «Уральскія пельмені». (16+).
23.30 Фэнтэзі «Іншы свет». (16+).
1.35 «Імперыя ілюзій: браты Сафронавы». (16+).
4.00 «Лаві момант». (16+).
5.00 «Дурні і дарогі». (16+).

Культура

6.30 «Еўраньюс».
10.00 «Нашчадкі святой Ніны». Дак. фільм.
10.35 Да 85-годдзя з дня нараджэння Валянціна Нікуліна. «Тры таўстуны». Маст. фільм.
12.00 «Восеньскія партрэты. Валянцін Нікулін».
12.25, 16.55, 0.30 Кінапаэзія. Анатоль Белы чытае верш Сяргея Аксакава «Вот родина моя...»
12.35 «Аркестр будучыні». Яраслаўль.
13.15 «Некранутая прырода Бразіліі». Дак. серыял.
14.10 «Передзвіжнікі. Мікалай Ге». Дак. фільм.
14.40 Ілюзіён. «Міліянерша». Маст. фільм.
16.10, 1.55 Па слядах тайны. «Сусвет: выпадковасць або цуд?»
17.00 «Хто там...»
17.30 «Рамантыка рамансa». Гала-канцэрт.
19.40 «Зялёны фургон». Маст. фільм.
22.00 65 гадоў Карэну Шахназараву. «Лінія жыцця».
22.50 «Царазабойца». Маст. фільм.
0.35 Танга. Кафэ «Маэстра» і сябры.
2.40 Сусветныя скарбы.

Настальгія

6.00, 12.10 «Да і пасля...» з Уладзімірам Малчанавым. Год 1976. 2009 год. (16+).
7.25 Маст. фільм «Гарадскі раманс». (16+).
9.00, 15.00, 3.00 «Мінулы час» (12+).
9.40, 11.00, 12.00, 14.45, 15.40, 17.00, 23.10, 0.55, 3.40, 5.00 Музычная настальгія (12+).
10.00, 4.00 «Народжаныя ў СССР». (12+).
11.30 Маст. фільм «Зігзаг». (16+).
13.20 Тэлеспектакль «Як важна быць сур'ёзным». 1976 год. (16+).
16.00 «Колба часу» (16+).
17.30 Серыял «33 квадратных метры. Дачныя гісторыі». (16+).
18.00 «Яловая субмарына». 60-годдзе Аляксандра Ліпніцкага. 2012 год. (16+).
20.30 Маст. фільм «Удача». (16+).
20.50 «Прэс-экспрэс» ад 8 ліпеня 1993 года. (16+).
21.00 «Быў час». 2009 год. (16+).
22.00 Маст. фільм «Будзь здароў, дарагі!» (16+).
0.00 «Спяём, сябры!» з Таццянай Візбар. 2007 год. (12+).
1.20 Маст. фільм «Прыгоды Электронікa». 3-я серыя. (12+).
2.25 Праграма «Ранішняя пошта». 1989 год. (12+).
5.45 «Сядзі і глядзі». Музычна-парадыйная праграма. (16+).

EuroSport 1

4.00, 8.00, 2.00 Футбол. «ФІФА».
4.30, 8.30 Watts.
5.30, 9.30, 13.15, 21.00, 2.30 Веласпорт. «Тур дэ Франс».
7.00, 22.00 Снукер. Кубак свету.
11.00, 18.45 Футбол. Юнацкі чэмпіянат Еўропы (U-19).
12.00, 22.00, 0.35 Веласпорт. «Тур дэ Франс» з Грэгам Лемондам.
13.00, 18.15 Веласпорт. «Тур дэ Франс»-экстра.
0.00 Супербайк. Этап чэмпіянату свету.
1.05 Конны спорт. Global Champions Tour.

Кінакамедыя

0.40 Камедыя «8 першых спатканняў». (16+).
2.20 Меладрама «Як выйсці замуж за мільянера». (12+).
05.50 Камедыя «Місія: неадэкватная». (16+).
7.30 Камедыя «Дом з паранармальнымі з'явамі». (16+).
9.05 Камедыя «Хочаш ці не?» (16+).
10.40 Камедыя «Сутэнёр». (16+).
12.20 Камедыя «Глыток». (18+).
14.00 Скетчкам «Паміж намі». (16+).
14.15 Камедыя «Бамбу». (16+).
16.00 Камедыя «Супермозг». (16+).
18.00 Камедыя «Ні хвіліны спакою». (12+).
19.30 Камедыя «Без тармазоў». (16+).
21.15 Камедыя «Галоўнае — не баяцца». (16+).
23.15 Прыгоды «Адзін шанц на дваіх». (16+).

ТБЗ

6.00 М/ф.
10.00 «Усё па фэн-шую». (12+).
11.00 «Хронікі маскоўскага побыту». (16+).
11.50, 2.40 «Я ніколі не плачу». Серыял. (12+).
15.20 «Упершыню замужам». Меладрама. (12+).
17.05 «Жанна, пажані». (16+).
18.00 «Вяселле і развод». (16+).
18.50 «10 самых». (16+).
19.25 «Блокбастары». (16+).
20.25 «Мая безразважная сям'я». Маст. фільм. (12+).
22.05 «Моцны арэшак». Баявік. (16+).
0.30 «Звышнатуральнае». Серыял. (16+).
1.50 «Блокбастары». (16+).

ТБ1000

6.10 Народ супраць Лары Флінта. (16+).
8.50 Экстрасэнс. (16+).
11.10 Прабач за каханне. (16+).
13.30 Знесеныя ветрам. (12+).
17.45 Кастрычніцкае неба. (12+).
20.10 Ужо хто б казаў-2. (12+).
21.50 Не ў сабе. (16+).
0.10 Ціхая гавань. (12+).
2.20 Блакітная лагуна. (16+).
4.05 Матч-пойнт. (16+).

ТБ1000 Рускае кіно

6.20 Каменная галава. (12+).
8.15 Пацалунак скрозь сцяну. (16+).
10.05 Тарас Бульба. (16+).
12.40 Ганна на шыі. (12+).
14.35 Няўлоўныя. (16+).
16.25 Апошні забой. (16+).
18.30 Агні вялікай вёскі. (12+).
20.20 2 дні. (16+).
22.20 Кухня ў Парыжы. (12+).
0.25 Кандагар. (16+).
2.20Ператварэнне. (12+).
4.20 Пушкін: апошняя дуэль. (12+).

National Geographic

6.00 Гульні розуму. (12+).
6.45, 5.35 Навуковыя недарэчнасці. (12+).
7.50 Міжнародны аэрапорт Дубай. (12+).
10.05 Сапраўдны суперкар. (12+).
11.35, 21.40 Гісторыя Бога з Морганам Фрыменам. (16+).
12.25 Прарыў. (12+).
13.15, 3.10 Другая сусветная вайна: пекла пад вадой. (16+).
15.30, 18.30 Эвакуацыя Зямлі. (16+).
17.45, 20.55 Пачатак. (12+).
19.20 Марс. (12+).
22.30 Секунды да катастрофы. (16+).
23.20 Даследчык. (18+).
0.05 Ліхтугі за мяжой. (16+).
0.50 Злавіць кантрабандыста. (16+).
2.25 Дзіўная Другая сусветная. (16+).

Discovery

8.00 Бітвы робатаў. (12+).
9.00 Бітва з акіянам. (12+).
10.00 Паляўнічыя на склады. (16+).
11.00, 23.00 Як працуюць машыны. (12+).
12.00 Голыя і напалоханыя. (16+).
13.00, 1.00 Аляска: сям'я з лесу. (16+).
14.00, 22.00 Войны за малюскаў. (12+).
15.00 Будаўнікі караблёўгігантаў. (12+).
16.00 Забытая інжынерыя. (16+).
17.00 Скарб Купера. (12+).
18.00, 7.10 Вялікі махінатар. (12+).
19.00, 0.00 Адраджэнне металалому. (12+).
20.00 Вулічныя гонкі. (16+).
21.00 Смяротны ўлоў. (16+).
2.00 Гульня на жыццё. (12+).
4.40 Свяшчэнная сталь. (16+).

Замор'е

Бабулька кінула манеты ў рухавік самалёта

У Кітаі бабулька затрымала рэйс на пяць гадзін, кінуўшы на ўдачу манеты ў рухавік самалёта, паведамляе People's Daily China.

Як расказалі ў China Southern Airlines, 80-гадовая жанчына ў суправаджэнні сваякоў накіроўвалася да трапа лайнера рэйса з Шанхая ў Гуанчжоў, калі супрацоўнікі аэрапорта заўважылі, што бабулька кінула нешта ў рухавік. Тэхнікам давялося адкрыць матор, цалкам праверыць яго, дастаць манеты і вычысціць. 150 пасажыраў, якія знаходзіліся на борце, былі выведзены работнікамі службы бяспекі. Пазней пенсіянерка растлумачыла свой учынак тым, што малілася, каб палёт прайшоў без праблем. Праз тры з паловай гадзіны рамонт рухавіка быў завершаны. Самалёт вылецеў больш чым на пяць гадзін пазней запланавана. Паліцэйскія выключылі якуюнебудзь крымінальную падаплёку ў дзеяннях пажылой жанчыны.

Як стала вядома пазней, яны прыйшлі да высновы, што жанчына не нанесла самалёту якой-небудзь шкоды. Акрамя таго, вартавыя парадку ўлічылі сталы ўзрост вандроўніцы.

Нельга шорты — надзенем спадніцы

Пяць навучэнцаў школы SCA Academy ў брытанскім горадзе Эксетэр (графства Дэвон) надзелі спадніцы, пратэстуючы супраць забароны на нашэнне шортаў, піша Daily Mail.

Тэмпература паветра ў горадзе дасягнула 34 градусаў па Цэльсіі. З-за забароны нашэння шортаў у акадэміі адзін з выкладчыкаў пажартаваў з вучняў, што цяпер яны могуць надзець спадніцы, калі захочуць. Аднак навучэнцы ўвасобілі ў жыццё яго саркастычную заўвагу. Падлеткаў пакаралі толькі за тое, што іх спадніцы былі вышэй калена. Адзначаецца, што ўслед за імі каля 50 іншых школьнікаў таксама плануюць прыбрацца ў жаночае. Дырэктар акадэміі Эймі Мітчэл паведаміла, што кіраўніцтва ўстановы перагледзіць дрэс-код вучняў, абапіраючыся на пажаданні школьнікаў і іх бацькоў.

Раней стала вядома, што шэсць кіроўцаў аўтобусаў у французскім Нанце таксама надзелі спадніцы ў знак пратэсту супраць забароны на нашэнне шортаў у працоўны час. Удзельнікі акцыі, якія працуюць у кампаніі Semitan, якая забяспечвае работу грамадскага транспарту Нанта, патрабуюць, каб ім дазволілі насіць шорты, калі тэмпература паветра перавышае 30 градусаў.

Сашчэпка ад Prada

Італьянскі модны дом Prada выпусціў канцылярскую сашчэпку коштам у 185 долараў.

Для тых, хто не гатовы выдаткаваць такую суму, ёсць два больш сціплыя варыянты — коштам 150 долараў. Даўжыня кожнай сашчэпкі крыху больш за шэсць сантыметраў. Выходзячы з апісання тавару ў краме, яны прызначаныя не для звычайных папер, а для банкнотаў. Што не перашкаджае інтэрнэт-карыстальнікам іранізаваць на тэму дарагоўлі такой досыць паўсядзённай рэчы і прыпісваць ёй «сашчэпачныя» суперздольнасці.

Іван КУПАРВАС.

Самая высокая і не ўмее пазяхаць

Жырафа з'яўляецца самай высокай з існуючых на планеце млекакормячых. Яна займае чацвёртае месца па масе сярод наземных сысуноў пасля слана, бегемота і насарога — буйны самец можа важыць да 2000 кг, а яго рост можа дасягаць 6 метраў.

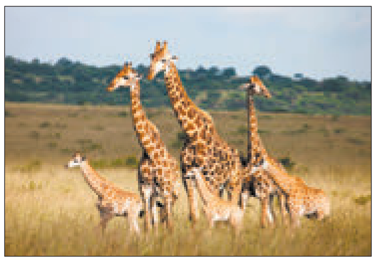

Жырафы — адзіныя жывёлы, якія не ўмеюць пазяхаць. Практычна ўсе цеплакроўныя і халаднакроўныя перыядычна расхінаюць пашчу ў спробе насыціцца кіслародам. Але жырафа не такая, яна за ўсё жыццё не пазяхае ні разу. Прынамсі, за ўсю гісторыю назірання за жырафамі навукоўцам не ўдалося застаць за гэтым заняткам ніводнай даўгашыяй. Затое жырафы ўмеюць мыкаць, шыпець, рыкаць і свістаць. Увесь гэты набор гукаў яны выкарыстоўваюць для зносін з суродзічамі.

Трохі пра жырафу ў лічбах. Даўжыня языка гэтай жывёлы складае каля 50 сантыметраў, а яго колер — чорны. Акрамя адметнага росту і языка, жырафы абганяюць астатніх млекакормячых па даўжыні хваста — ён можа дасягаць 2,5 метра. У жырафы ў прамым сэнсе самае вялікае сэрца на Зямлі. Яно важыць 10—12 кг і за адзін раз прапускае праз сябе 60 літраў крыві, а б'ецца 170 разоў у хвіліну. Жырафа можа развіць хуткасць бегу да 60 км/г. Цераз адну гадзіну пасля нараджэння дзіцяня жырафы пачынае хадзіць. Ад 16 да 20 гадзін штодзень жырафы прысвячаюць такому займальнаму занятку, як яда. Такім чынам, яны паглынаюць велізарную колькасць ежы — да 40 кілаграм зеляніны штодзень, хоць дарослай асобіне жырафы цалкам хапіла б і 6 кілаграм.

Нягледзячы на велізарную даўжыню, шыя жырафы на самай справе занадта кароткая для таго, каб яна магла дацягнуцца да зямлі. Таму, каб падняць што-небудзь з зямлі, ім даводзіцца станавіцца на калені або шырока расстаўляць пярэднія ногі.

У адрозненне ад чалавека, жырафы ўмеюць адпачываць стоячы. Звычайна сеанс сну на нагах доўжыцца не больш за пяць хвілін. Але калі жырафе неабходна добра выспацца, яна кладзецца на зямлю, падціскае пад сябе пярэднія ногі, закідвае галаву назад і кладзе яе на крыж. Пры гэтым агульная працягласць сну за суткі ў жырафаў складае 1—2 гадзіны.

Узрост жырафы можна вызначыць па колеры плям — чым яны цямнейшыя, тым старэйшая асобіна. Малюнак на шкуры жывёліны ўнікальны, як адбіткі пальцаў у людзей.

Мамы юных жырафаў часта арганізуюць дзіцячы сад: адна дарослая самка застаецца глядзець за дзіцянятамі, а ўсе астатнія дружным натоўпам ідуць здабываць ежу.

Адзіныя драпежнікі, якія асмельваюцца паляваць на жырафаў (канешне, акрамя чалавека), — львы. Зрэшты, у жырафаў ёсць выдатная зброя, якой яны карыстаюцца, абараняючы сваіх нашчадкаў, — капыты. Імі жырафы лёгка могуць праламіць драпежніку чэрап.

Старажытныя грэкі і рымляне лічылі, што жырафа — гэта плён гарачага кахання леапарда і вярблюда. На гэтай падставе і ўзнікла навуковая назва жывёлы — «camelopardalis». Яно ўтварылася з лацінскага «cameleopard» (camel + leopard) ■

Нядзеля, 9 ліпеня

Беларусь 1

6.45, 15.30 Камедыя «Дазвольце цябе пацалаваць... Бацька нявесты». (12+).
8.25 Вялікі сэлфі-тур. (12+).
9.00, 12.00, 15.00 Навіны.
9.10 «Арсенал». (12+).
9.45 Каробка перадач. (12+).
10.25 Народная раніца. (6+).
11.00 «50 рэцэптаў першага». (12+).
12.10 Навіны. Цэнтральны рэгіён.
12.35 Меладрама «Позняе каханне». (12+).
14.15 Вакол планеты.
15.15 Твой горад.
17.15 Меладрама «Свой чужы сын». (16+).
20.35 Навіны надвор'я.
21.00 Галоўны эфір.
22.10 Меладрама «Замак на пяску». (12+).

Беларусь 2

7.05 «Анлайн 2.0». Скетчкам. (16+).
7.30, 19.45, 22.05 Тэлебарометр.
7.35 М/с «Сябры анёлаў». (6+).
8.35 Элементарыум. (6+).
9.45 «Калі мы дома». Скетчкам. (16+).
10.45 «Тата папаў». (16+).
12.30 Меладрама «Пад сонцам Тасканы». (16+).
14.25 Камедыя «Дурдом на колах». (12+).
16.00 «Каханне анлайн». (16+).
17.10 Два рублі. (12+).
17.30 Фантастыка «Зорныя войны: эпізод 1: схаваная пагроза». (12+).
20.20 «Тата папаў». (16+).
22.00 Спортлата 5 з 36, КЕНО.
22.10 Трылер «Адступнікі». (16+).
0.40 «Вялікая ілюзія на Кіпры». Заключны выпуск. (12+).

Беларусь 3

7.40 «Святыні Беларусі».
8.05, 12.25, 20.15 «Калейдаскоп». Навіны культуры.
8.20, 12.40, 20.30, 22.25 «Гэты дзень».
8.25 «Беларуская кухня». Аўсяны кісель і мачанка.
8.55 «Жандар у Нью-Ёрку». Камедыя. (12+).
10.35 «Наперад у мінулае».
11.00 «Нацыянальны хіт-парад».
11.55 М/ф (0+).
12.45 «Шэрлак Холмс і доктар Ватсан». Серыял. (12+).
15.00 «Музеі Беларусі». Музей Марка Шагала ў Віцебску.
15.30 «Эпоха». Марк Шагал.
16.20 «Марк Шагал. Пачатак». М/ф. (6+).
16.35 «Трое ў лодцы, калі не лічыць сабаку». Камедыя. (6+).
18.45 «Песні мінулага стагоддзя». Канцэрт памяці Уладзіміра Мулявіна.
19.35 «Апошні дзень». Любоў Арлова. (12+).
20.40 «Калыханка». (0+).
21.05 «Смага». Драма. (12+).
22.30 «Лядовае пабоішча». Дак. фільм. (12+).
22.55 «Кулікоўская бітва». Дак. фільм. (12+).
23.20 «Гангуцкі бой. Акно ў Еўропу». Дак. фільм. (12+).

Беларусь 5

8.00 Плаванне. Адкрыты чэмпіянат Беларусі на кароткай вадзе. Фіналы.
9.35 Тэніс. Уімблдон.
11.40 Лёгкая атлетыка. Брыльянтавая ліга. Лазана.
13.40 Піт-стоп.
14.10 Мастацкая гімнастыка. Challenge Cup. Берлін.
17.55 Футбол. Кубак Беларусі. 1/16 фіналу. «Белшына» — «Іслач».
20.00 Спорт-цэнтр.
20.10 Лёгкая атлетыка. Брыльянтавая ліга. Лондан.
22.20 Фактар сілы.
22.55 Змяшаныя адзінаборствы. UFC 213.

АНТ

7.00, 9.00, 16.00 (з субцітрамі) Нашы навіны.
7.05 Серыял «Лонданград». (16+).
9.05 «Нядзельная прапаведзь» (з субцітрамі).
9.20 М/с «Смяшарыкі. ПІН-код». (0+).
9.40 «Бесталковыя нататкі». (12+).
10.00 «Пакуль усе дома». (12+).
10.55 Маст. фільм «Дняпроўскі рубеж». (16+).
13.30 «Пераможца». (12+).
15.00 «Тэорыя змовы». (16+).
16.15 Навіны спорту (з субцітрамі).
16.20 Меладрама «Самая абаяльная і прывабная». (16+).
18.00 «Дзень сям'і, кахання і вернасці». Канцэрт. (12+).
20.00 Контуры.
21.05 «Купальскі сон». Эстрадна-цыркавое прадстаўленне. (6+).
23.10 «Што? Дзе? Калі?» Летняя серыя гульняў. (12+).
0.15 Канцэрт рок-гурта «Вопли Видоплясова». (16+).

СТБ

6.00, 7.15 Меладрама «Трамвай у Парыж». (12+).
6.55 «Скардзіцца дазваляецца».
8.10, 9.25, 11.40, 15.20, 20.25 Дзень «Сакрэтных тэрыторый». (16+).
9.00, 16.05 «Аўтапанарама». (12+).
11.00 «Вялікае снеданне». (12+).
13.30, 16.30 «24 гадзіны».
13.40, 0.50 Маст. фільм «Печкі-лавачкі». (12+).
16.50 «Цэнтральны рэгіён».
17.20 «Ваенная тайна». (16+).
19.30 «Тыдзень».
22.10 Драма «Зграя». (16+).
0.00 «Загадкі чалавецтва». (18+).

МІР

6.00 «Мільён пытанняў пра прыроду».
6.15 «Такія дзіўныя». (16+).
6.40, 7.25, 8.50 М/ф «Маша і Мядзведзь». (0+).
6.55 «Зорка ў падарунак». (12+).
7.50 «Культ/Турызм». (12+).
8.20 «Беларусь сёння». (12+).
9.30 «Любімыя акцёры 2.0». (12+).
10.00, 16.00 Навіны (бягучы радок).
10.15 Серыял «Чужыя мары». (12+).
13.45 Маст. фільм «Як Іван-ка-дурачок па цуд хадзіў». (0+).
15.30 «Любімыя акцёры», Алег Даль. (12+).
16.15, 22.00 Серыял «Сінія ночы». (12+).
21.00 «Разам».
23.15 Маст. фільм «Добры дзень, я ваша цётка!»
1.15 Серыял «Мафіёза». (16+).
3.55 М/ф. (0+).

РТР—Беларусь

7.00 «Пакой смеху». (12+).
7.30 Маст. фільм «Калейдаскоп лёсу». (16+).
11.00, 14.00 Весткі.
11.20 «Сам сабе рэжысёр». (16+).
12.15 «Ранішняя пошта». (16+).
12.55 «Сямейны альбом». (12+).
14.15 «Смехапанарама Яўгена Петрасяна». (12+).
14.45 «Смяяцца дазваляецца». (16+).
16.15 Камедыя «Штрафны ўдар». (12+).
18.00, 21.45 Маст. фільм «Пакуль жыву, кахаю». (12+).
20.00 Весткі тыдня.
23.10 «Нядзельны вечар з Уладзімірам Салаўёвым».

НТБ—Беларусь

5.45 «Астрапрагноз».
5.50 «Цёмны бок». (16+).
6.35 «Аднойчы...» (16+).
7.20 «Вуснамі дзіцяці». (0+).
8.00, 10.00, 16.00 Сёння.
8.25 «Падвойныя стандарты. Тут вам не там!» (16+).
9.20 «Разумны дом». (0+).
10.25 «Першая передача». (16+).
11.00 «Цуд тэхнікі». (6+).
12.00 «Дачны адказ». (0+).
13.10 «Паедзем, паядзім!» (0+).
14.00 Серыял «Дазнаўца». (16+).
16.20 «Следства вялі...» (16+).
18.05 «Новыя рускія сенсацыі». (16+).
19.00 «Вынікі тыдня».
20.10 Серыял «Мянтоўскія вайны». (16+).
23.25 «Экстрасэнсы супраць дэтэктываў». (16+).

8 канал

9.00, 15.40, 18.00, 19.55, 23.55 «Надвор'е».
9.05 «Сябры дзядулі Марка».
9.45 «Адшукваецца адпачынак».
10.15 «Мой любімы гадаванец».
10.45 Серыял «Камісар Рэкс».
11.30 Меладрама «Пяніна».
13.25 Драма «Рабства».
15.45 Глядзім усёй сям'ёй. Фільм-казка «Мар'я-мастачка».
17.05 Серыял «Пуаро Агаты Крысці».
18.05 Камедыя «Асаблівасці нацыянальнай рыбалкі».
19.45 «Вечарніца».
20.00 Драма «Аднойчы ў Амерыцы».

ВТБ

6.00, 1.20 «Турбаміксер». (16+).
6.30 Скетч-шоу «6 кадраў». (16+).
7.30 Скетч-шоу «Асцярожна: дзеці!» (12+).
8.30 М/ф «Егіптус». (0+).
9.00, 3.00 М/ф «Тры каты». (0+).
9.20, 3.20 М/ф «Фіксікі». (0+).
9.40, 3.40 М/ф «Маша і Мядзведзь». (0+).
10.00, 2.30 «Ералаш». (0+).
11.00 «Сэрцы за каханне». (16+).
11.30 «Проста кухня». (12+).
12.00 «Паспець за 24 гадзіны». (16+).
13.00 Серыял «Вы ўсе мяне прыводзіце ў шаленства». (16+).
15.00 Камедыя «Бунт вушастых». (12+).
16.50 Анімацыйны фільм «Альфа і Амега:ікластая братва». (12+).
18.30 «Уральскія пельмені». (16+).
20.30 Камедыя «Крывёй і потам: анаболікі». (16+).
23.00 Серыял «Галыгін.ru». (16+).
23.30 Скетч-шоу «Валера-ТБ». (16+).
0.00 «Кіно ў дэталях». (16+).
0.50 «Сэрцы за каханне». (16+).
4.00 «Лаві момант». (16+).
5.00 «Дурні і дарогі». (16+).

Культура

6.30 «Еўраньюс».
10.00 «Звычайны канцэрт».
10.35 «Небяспечны ўзрост». Маст. фільм.
12.05 Легенды кіно. Білі Уайлдэр.
12.35 «Аркестр будучыні». Навакуйбышаўск.
13.15 «Некранутая прырода Бразіліі». Дак. серыял.
14.10 «Перадзвіжнікі. Васіль Паленаў». Дак. фільм.
14.35 Легендарныя спектаклі Вялікага. Уладзімір Васільеў, Людміла Семяняка, Барыс Акімаў у балеце С. Пракоф'ева «Іван Грозны». Пастаноўка Юрыя Грыгаровіча.
16.30 Геніі і ліхадзеі. Уладзімір Дураў.
16.55 «Пешшу...» Масква акадэмічная.
17.30, 1.55 «Шукальнікі». «Забыты генералісімус Расіі».
18.15 «Юрыю Візбару прысвячаецца...» Вечар бардаўскай песні ў канцэртнай зале «Расія».
19.25 «Алег Яфрэмаў. Хронікі смутнага часу». Дак. фільм.
20.05 «Шафёр на адзін рэйс». Маст. фільм.
22.20 36-ы Міжнародны конкурс оперных спевакоў імя Ганса Габора «Бельведэр» у тэатры «Гелікон-опера».
23.55 «Тры таўстуны». Маст. фільм.
1.25 М/ф для дарослых.
2.40 Сусветныя скарбы.

Настальгія

6.00, 0.00 «Да і насля...» з Уладзімірам Малчанавым. Год 1976. 2009 год. (16+).
7.20 Тэлеспектакль «Як важна быць сур'ёзным». 1976 год. (16+).
8.45, 9.40, 11.00, 17.10, 20.00, 23.15, 3.40, 5.00 Музычная настальгія. (12+).
9.00, 3.00 «Мінулы час». (12+).
10.00 «Колба часу». (16+).
11.30 Серыял «33 квадратных метры. Дачныя гісторыі». (16+).
12.00 «Яловая субмарына». 60-годдзе Аляксандра Ліпніцкага. 2012 год. (16+).
14.30 Маст. фільм «Удача». (16+).
15.00 «Быў час». 2009 год (16+).
16.00 Маст. фільм «Будзь здароў, дарагі!» (16+).
18.00 «Зямля—Паветра» — «Начныя снайперы». 2002 год. (16+).
19.20 Праграма «Тэма» з У. Лісцьевым «Легалізацыя, нашэнне і захоўванне зброі». 1992 год. (18+).
20.15 Канцэрт гурта «Машина времени». 1990 год. (12+).
21.00 Маст. фільм «Начныя забавы». (16+).
1.25 Маст. фільм «Гарадскі раманс». (16+).
4.00 «Народжаныя ў СССР». (12+).
5.30 Маст. фільм «Зігзаг». (16+).

EuroSport 1

4.00, 8.00, 18.45, 1.05 Футбол. Юнацкі чэмпіянат Еўропы (U-19).
5.30, 9.30, 12.45, 2.30 Веласпорт. «Тур дэ Франс».
7.00, 21.00 Снукер. Кубак свету.
10.30 Конны спорт. Global Champions Tour.
11.30, 22.00 Веласпорт. «Тур дэ Франс» з Грэгам Лемондам.
12.30, 18.15 Веласпорт. «Тур дэ Франс»-экстра.
23.00 Watts.
23.15 Супербайк. Этап чэмпіянату свету.

Кінакамедыя

1.10 Камедыя «Беласнежка: помста гномаў». (12+).
3.05 Камедыя «Нянькі». (16+).
4.45 «Камедыянты (Шоу)». (16+).
5.10 Прыгоды «Факап, або Горш не бывае». (16+).
7.15 Камедыя «Дом з паранармальнымі з'явамі-2». (18+).
8.50 Камедыя «Дзеці сексу не перашкода». (16+).
10.45 Камедыя «Больш, чым жыццё». (0+).
12.25 Камедыя «Што вытвараюць мужчыны!-2». (18+).
14.00 Скетчкам «Паміж намі». (16+).
14.15 Камедыя «Кур'ер». (16+).
16.00 Камедыя «Чалавек-аркестр». (12+).
17.30 Камедыя «Канікулы мары». (12+).
19.15 Меладрама «Мая вялікая іспанская сям'я». (16+).
21.10 Камедыя «Якія спяваюць заўтра». (16+).
22.50 Камедыя «Законы прывабнасці». (16+).

ТБ3

6.00 М/ф.
10.00 «Паненка і кулінар». (12+).
10.35, 1.45 «Самара». Серыял. (16+).
13.45 «Жонка. Гісторыя кахання». (16+).
15.05,16.25, 17.50, 18.55 «Рэвізора». (16+).
20.20 «Без падману». (16+).
21.15 «Каардынаты «Скайфол». Баявік. (16+).
23.45 «Асцярожна, махляры!» (16+).
0.20 «Звышнатуральнае». Серыял. (16+).
4.40 «Адрэналін». (12+).

ТБ1000

6.10, 18.25 Усё магу! (16+).
7.50 Не ў сабе. (16+).
10.10 Ціхая гавань. (12+).
12.25 Ужо хто б казаў-2. (12+).
14.05 Матч-пойнт. (16+).
16.30 Каханне жыве тры гады. (16+).
20.10 Гэта вельмі забаўная гісторыя. (16+).
22.10 Выкупленне. (16+).
0.25 Робін Гуд: мужчыны ў трыко. (12+).
2.25 Вяртанне ў Блакітную лагуну. (16+).
4.05 Лабірынт Фаўна. (16+).

ТБ1000 Рускае кіно

6.20 2 дні. (16+).
8.15 Кухня ў Парыжы. (12+).
10.25 Кандагар. (16+).
12.30 Ваш сын і брат. (12+).
14.30 Агні вялікай вёскі. (12+).
16.10 Клушы. (16+).
18.20 Урокі выжывання. (6+).
20.20 Дзень рыбака. Асаблівасці нацыянальнай рыбалкі. (16+).
22.20 Дзень рыбака. На круччы! (16+).
0.20 Дзень рыбака. Рыба-мара. (18+).
2.20 Хлопчыкі + дзяўчынкі =. (12+).
4.20 Бывайце, доктар Фрэйд! (12+).

National Geographic

6.00 Гульні розуму. (12+).
6.45, 5.35 Навуковыя недарэчнасці. (12+).
8.10 Міжнародны аэрапорт Дубай. (12+).
10.25 Суперзбудаванні Трэцяга рэйха. (12+).
11.10 Пачатак. (12+).
13.35, 15.00, 17.15, 3.15 Дзікі тунец: Поўнач супраць Поўдня. (12+).
17.55, 21.00, 0.50 Другая сусветная вайна: асушэнне акіяна. (12+).
18.40, 21.45, 1.40 Асушыць акіян. (12+).
19.25 Падводныя тайны Галіполі. (16+).
20.15 Абаронцы культурнай спадчыны. (12+).
22.30 Секунды да катастрофы. (16+).
23.15 Ліхтугі за мяжой. (16+).
0.00 Даследчык. (18+).
2.25 Дзіўная Другая сусветная. (16+).

Discovery

8.00 На краі Аляскі. (16+).
11.00, 20.00, 7.10 Загадкі планеты Зямля. (16+).
12.00, 21.00 Бітвы робатаў. (12+).
13.00, 22.00 Амерыканскія вынаходнікі. (12+).
14.00 Зорнае выжыванне. (16+).
15.00 Смяротны ўлоў. (16+).
16.00 Узрываючы гісторыю. (6+).
17.00, 1.00 Д'ябальскі каньён. (12+).
18.00 Бітва з акіянам. (12+).
19.00 Паляўнічыя на склады. (16+).
23.00 Маскіты.
0.30 Беар Грылс: кадры выратавання. (12+).
2.00, 4.15 Скарбашукальнікі Амерыкі. (12+).
4.40 Пяцёрка найлепшых. (12+).

У праграме магчымы змяненні. Перадрукоўка праграмы забаронена.

■ Незабыўнае

ДЗЕ ЁСЦЬ ПАМЯЦЬ, ТАМ БУДЗЕ І ЖЫЦЦЁ

Калісьці ў Бярэзінскім раёне, што на Міншчыне, была вёска з назвай Жабаўка. У 1964 годзе яе перайменавалі ў Партызанку. І гэта невыпадкова. Падчас Вялікай Айчыннай вайны населены пункт уваходзіў у Клічаўскую партызанскую зону — адну з самых буйных у Магілёўскай вобласці.

За чатыры гады немцы пяць разоў ладзілі тут карныя аперацыі. На барацьбу з народнымі мсціўцамі з фронту перакідваліся дывізіі, батальёны, зону літаральна палівалі мінамётным, артылерыйскім агнём, бамбілі, мірных жыхароў расстрэльвалі, але яны ўсё роўна дапамагалі партызанам чым маглі, — расказвае **Якаў ПАДДУБСКІ**.

Якаву Фёдаравічу на той час было трынаццаць гадоў і жыў ён разам з бацькамі, сёстрамі і братам у Жабаўцы.

— Да нас часта заходзілі партызаны, дагэтуль помню, як дапамагаў ім насіць дровы ў лазню, як нас, малых, частаваў партызан Вінаградаў. Бываў у нас і камандзір 120-га партызанскага атрада Кандрат Бараноў.

Бацька Якава Паддубскага — Фёдар Рыгоравіч — інвалід Першай сусветнай вайны, непасрэдна ў партызанскім руху не ўдзельнічаў, але рамантаваў зброю, вадзіў партызанаў патаемнымі сцежкамі на заданні, паколькі добра ведаў тутэйшыя мясціны. А маці з сястрой пяклі хлеб для народных мсціўцаў.

У хаце Паддубскіх праходзіла падпольная канферэнцыя Бярэзінскага райкама КПБ(б) 5 лістапада 1942 года. На яе сабралася шмат людзей на конях, падводах. Пра што там гаварылі, юнак не ведаў, бо яго выставілі на вуліцу. Як сведчаць дакументы, на ёй было прынятае рашэнне аб стварэнні Магілёўскага падпольнага абкама партыі.

У лютым 1944 года фашысты спалілі Жабаўку, у якой на той час налічвалася 12 двароў. Людзі вымушаны былі жыць у зямлянках, мерзлі, галадалі. Гэтыя жудасныя старонкі гісторыі назаўсёды засталіся ў памяці Якава Фёдаравіча.

У мірны час Партызанка паступова пусцела і ў 1985 годзе знікла з карты раёна. За два кіламетры ад былога населенага пункта ўстаноўлена стэла ў гонар першай падпольнай канферэнцыі Бярэзінскага райкама КПБ(б). Тут жа знаходзіцца і брацкая магіла з помнікам, дзе пахаваны 20 партызан і дэсантнікаў. Упершыню помнік паставілі ў 1975 годзе, у 2012-м яго замянілі на новы. Як і на папярэднім, на ім выбіты толькі дзевяць прозвішчаў загінулых.

— Чаму тут не пазначаны прозвішчы астатніх, занесеных у раённую кнігу «Памяць»? — хвалюецца суразмоўца.

У Кнізе «Памяць. Бярэзінскі раён» сапраўды пазначаны 11 прозвішчаў. Аднак дакладна не вядома, ці сапраўды ўсе яны пахаваныя ў Партызанцы. Калі ўладкоўвалі помнік, то апытвалі мясцовых жыхароў. З іх дапамогай удалося высветліць толькі прозвішчы дзевяці патрыётаў, растлумачылі ў райвыканкаме. Хутчэй за ўсё тут пахаваны разведчыкі і дэсантнікі, якіх закідвалі самалётам у тыл ворага ў складзе груп. Як вядома, пры жыцці іх прозвішчы былі засакрэчаны.

Акрамя таго, Якаў Фёдаравіч хвалюецца, што пахаванне знаходзіцца ў лесе і праз гады прыйдзе ў заняпад. Дзіця ваеннага ліхалецця прапануе перанесці астанкі воінаў і партызан у суседнюю вёску Галынка або ў райцэнтр.

Прыклады перазахавання ў раёне ёсць. Але такое рашэнне было выклікана аб'ектыўнымі прычынамі. У прыватнасці, каля Магілёўскай шашы стаяў помнік загінулым пры вызваленні Беразіна воінам. Калі пашыралі трасу, то іх астанкі перапахавалі ў іншым месцы. Наогул жа паводле інструкцыі, зацверджанай Міністэрствам абароны, воінскія пахаванні і пахаванні ахвяр вайны могуць быць перанесены ў тым выпадку, калі ім пагражаюць пастаяннае затапленне, апоўзні, наступствы прыроднага і тэхнагеннага характару. Для пераносу гэтага пахавання такіх абгрунтаванняў няма.

Разам з тым, на свае вочы пабачыла, што да мемарыяла ў былой Партызанцы сцежка не зарастае. Кіламетры тры па добрай лясной дарозе — і перада мной паўсталі дагледжаныя магілы, помнікі, абнесеныя пафарбаванай агароджай. Тэрыторыя вакол акуратна прыбраная.

Даглядаюць памятнае месца работнікі Капланецкага сельвыканкама, адкрытага акцыянернага таварыства «Бярэзінскі», Любушанскага лясніцтва, школьнікі. Наведваецца сюды і мясцовы ляснік Міхаіл Гаравік.

Па рашэнні райвыканкама за кожным месцам пахавання воінаў, партызанаў, мірных жыхароў гадоў Вялікай Айчыннай вайны замацаваны канкрэтныя прадпрыемствы, арганізацыі, жыллёва-камунальная гаспадарка раёна, сельскія выканаўчыя камітэты.

Таццяна ЛАЗОЎСКАЯ.
lazovskaya@zviazda.by

■ Простая мова

СОН У МАЙСКУЮ НОЧ

...Здавалася: толькі што з'ехалі! І зусім ненадоўга — на лецішчы дзён з дзесяць не былі. А вярнуліся і ўсё, можна сказаць, дом заняты: над дзвярыма, над самым уваходам, «пабудаваліся» ластаўкі. І зараз варта пад'ехаць, варта зашумець, адчыняючы брамку, вылятаюць насустрач, з усіх сілак крычаць: «Вы? Чаго прыперліся?.. Едзьце туды, дзе былі!»

А мы б не супраць. Бо там, дзе былі (гэта значыць, ля мора, у водпуску) жылося і насамрэч добра: найлепшая кампанія, сосны, сонца, ровар...

Але дома ўсё роўна лепш.

ТРОЕ

З дому на працу, з працы дамоў хвілін 40 язды — можна з перасадкамі, можна без, зрэдку — у натоўпе, «на адной назе», трохі часцей, — спакойна седзячы з кнігай ці газетай, што, як высвятляецца, таксама... дрэнна.

— Глянь, як ён вочкі паставіў, — кажа нехта некаму ззаду. — На татку глядзіш? Ну ідзі, ідзі да яго, маленькі наш, пасядзі на каленях... Што — не падабаецца? Хочаш назад да мамкі? Дай я цябе пацалую!

Асцярожна, каб не парушыць гэту ідылію, згортваю газету, іду да дзвярэй трамвая. І ўжо адтуль (бо цікава) азіраюся на сямейку: на тату, на маму, на... рыжага, кудлатага сабачку.

ВАРТА ПАДЗЯКІ!

...Праязны купіць не забудзеш, каб і хацеў, бо на кожным бойкім скрыжаванні стаіць па шапіку (а недзе і па два), чаргі аніякай...

— Мне на месяц, на тралейбус, — прашу касірку, падаўшы грошы.

Жанчына бярэ іх, прабівае чэк, адлічвае рэшту, складае ўсё ў адмысловы латок...

— Дзякуй вам, — кажу, забіраючы.

— *Спасибо!* — адказвае яна. Памыліўшыся? Ці, можа... не? Можа, тым, хто ў Беларусі гаворыць па-беларуску, і сапраўды пара ўжо дзякаваць?

БЫЎ БЫ ХЛЕБ...

Спроба апытання: «Дзяўчаты, хто-небудзь сустракаўся з мужчынам старэйшага ўзросту? Як гэта? Якія будуць парады?» — «Толькі адна: пенсія ў іх — пасля 10-га»...

— А як у вайскоўцаў, — дык яшчэ і немалая.

Дзед Віця (яму, як кажа, васьмідзясяты *пабег*) надоечы хадзіў атрымліваць. Па дарозе да банка двух чарнявых прыгажунь заўважыў. А ўжо як назад ішоў (з грашыма) яны яго таксама «прыкмецілі». Падышлі, заўсміхаліся:

— Мужчына, у вас можна спытаць?

Дзед Віця навучаны:

— Не! — сказаў, як адрэзаў. Яшчэ і палку прыўзняў...

А мог бы «падставіць вушы».

ЧАЛАВЕК СЯРОД ЛЮДЗЕЙ

Мабільнік разумны: з самай раніцы нагадаў, што ў Пятровіча — дзень народзінаў. Трэба, значыць, пазваніць, павіншаваць. І лепш, відаць, у другой палоўцы дня, бо ў першай да яго, як правіла, не прабіцца — начальнік.

Так, на ўсякі выпадак, без надзей на «дазвон» набралі нумар. «Абанент» адгукнуўся тут жа: пазнаў, узрадаваўся, падзякаваў за добрую памяць.

Потым расказаў, што з лютага ўжо не працуе — «на пенсію адправілі». І ўсё, маўляў, як адрэзала — цяпер ні званкоў у яго, ні хадакоў — нікому не патрэбен: маўчыць тэлефон (Прабачце, даслоўна): «Ніводная с... не званіла. Нават сягоння!»

КАЛІ БЕЗ РАДАСЦІ ЛЮБОЎ...

Суседка ўжо магла б сядзець дома, адпачываць, бо, што называецца, заслужыла. Але ж працуе пакуль, хоча на зубы зарабіць, хоць шанцаў, здаецца, мала, бо плацяць, казала, з гулькін нос. Ды і кантракты працягваюць чыста ўмоўна: з пенсіянерамі — на два месяцы, на квартал, не болей.

— Мы як маладыя цяпер, — тлумачыць жанчына, — яны сыходзяцца ды жывуць, пакуль хто лепшы не падвернецца, а мы так працуем. А ўжо як падвярнуўся, — то выбачай-пасунься: была без роспісаў любоў — разлука будзе без наступстваў.

ЛЁС

Сталіца, праспект, скрыжаванне, безліч машын і людзей! А таму не дзіўна, што ў гэтай мітусні нехта разгубіўся — як пішуць следчыя, не справіўся з кіраваннем: з'ехаў з праезнай часткі — знёс дрэва.

Яно, дзякаваць Богу, невялікае было, маладое — лёгка загінула.

Калі б на яго месцы расло старое, — загінуў бы чалавек.

ПАСПЕЎ

Старасці баяцца толькі жанчыны, мужчыны — не паспяваюць, нават спалохацца.

Калега вельмі рана сышоў. І хораша праводзілі: незлічона кветак было, незлічона вянкоў і людзей: радня прыехала, сябры-супрацоўнікі, суседзі...

За чаркай потым успаміналі, «якім ён хлопцам быў», што любіў, што не любіў, казалі, як многа паспеў!

І (не аддзячыць Богу!) што чуў усё гэта сын нябожчыка.

І сынаў сын — таксама!

ПЫТАННЕ

«...Сядзеш у электрычку, пазвані — я сустрэну цябе», — падрадзіўся сваяк.

Сесці — яшчэ паспела, а вось пазваніць... Ну, не выпала, прынамсі, адразу. Бо следам, за хвілю да адпраўлення, у вагон увалілася жанчына, прыткнулася побач, паставіла сумку, выцерла ўзмакрэлы твар і... слёзы, з адчаем спытала:

— Ну чаму мы такія...

— ?

— ...Нелюдзі. Я з касы толькі што — білет купляла. Кажу там: «Да Маладзечна, адзін, льготны». Мне ў адказ: «Прад'явіце дакумент». «Навошта? — пытаю. — Вам што — майго твару мала? На ім жа напісана: пенсіянерка я, 75 гадоў... Дакументы ў сумцы... Пакуль дастану, каб вам прад'явіць, — электрычка сыдзе». — «Тады, — гаворыць мне дзеўка, — скідкі не будзе, білет прадаю вам за поўны кошт!» І што вы думаеце, — прадала, нават не здрыганулася...

— Ну, яе можна зразумець, — паспрабаваў разважыць жанчыну сусед па лаўцы. — Кожны сёння за работу трымаецца, начальства свайго баіцца. Яно ж за тое, што ты некаму дапамог ці добрую справу зрабіў, прэмію не выпіша, а вось за тое, што ў інструкцыі нейкую літарку парушыў, прачуханца дасць і вокам не міргне! Час такі — жорсткі...

Які ён — такія людзі?

Ці наадварот — якія людзі, такі і час?

Пытанне.

ПАЖНЕШ ХАРАКТАР

Кватэра з гісторыяй гэта...

Ды любая, відаць, нават новая, бо нехта ж яе будаваў, купляў, абстаўляў... Што ўжо казаць пра старую?

У тую, аднапакаёвую, Наста засялялася адна. І жыла — таксама, прычым досыць доўга: толькі бліжэй да сарака выйшла замуж, пераехала ў новае, мужава жытло.

Старое яны здаюць — як правіла, студэнткам альбо маладым сужэнцам, што, здавалася б, выгадна? Так... Калі б гэта жыллё хоць крыху ды глядзелі. А то ж...

«Чужое», «не маё», значыць, можна карыстацца і пры гэтым не мыць ні вокны, ні пліту з сантэхнікай; не чысціць дываны, не прыбіраць, можна абдзіраць шпалеры і лінолеум. Вось будзе сваё, тады...

Не верыцца, што тады ў гэтых гаспадароў нешта будзе іначай, бо, пасееш прывычку, пажнеш характар, сапсаваны — і сапраўды — па-ранейшаму балючым «кватэрным пытаннем».

УРОК

Горад. Вуліца. Дзень.

— Ваў, колькі летаў і зім?!

Гэта, здаецца, Васіль? Гадоў з дзесяць не бачыла!

— Можна абняць? — з той радасці пытаецца ён.

— Ну вядома ж! — кажу.

І тут жа заўважаю, што знаёмец... спалохаўся, што ён азірнуўся («як бы хто не заўважыў»?), што замест абдымкаў ледзь крануўся пляча...

Больш, відаць, ніколі не памкнецца з абдымкамі.

Я таксама.

«ЦВЯТОК РАДЗІМЫ»

Паланга — не Парыж, не сталіца свету, проста мілы, курортны гарадок, з морам, з вялікім Батанічным садам, з музеем бурштыну ў палацы Тышкевіча, з французскімі пахамі кавы-круасанаў, з мноствам кавярняў і віл (вялікіх прыватных дамоў, разлічаных яшчэ і на прыезджых).

Ля кожнай з іх — цікавая прысада-агароджа, дагледжаны сад і газон, «джэнтльменскі набор» — мангал-альтанка-арэлі, прыгожыя клумбы, цяпліцы, камяні-валуны...

Побач з адным — васілёк расцвіў, таксама адзін. Можа, выпадковы, можа, ветрам сюды занесены, бо пустазелінка ж...

А можа, вырасціў хто, сумуючы аб радзіме?

СОН У МАЙСКУЮ НОЧ

У сяброўкі пісьменніцы Лідзіі Арабей (светлай памяці!) быў адмысловы сшытак, які так і называўся «Мае сны».

У мяне сшытка няма, а сны...

Доўгі, змрочны калідор — без вокнаў, без дзвярэй, без магчымасці збочыць. «Прасвет» — толькі ў канцы — у нейкім вялікім, няўтульным памяшканні, падобным на цэх, з якога адны станкі вынеслі, а другія яшчэ не ўнеслі.

Зрэшты, разглядацца там няма калі, бо насустрач хуткім крокам, з усмешкай ідзе... Мікола — як заўжды, бездакорна чысценькі, як перад... смерцю — схуднелы... Ветла абдымае (чаго ў жыцці ніколі не рабіў), туліць да сябе, кажа, як жа рады! А ўжо як я... Што ён — жывы!.. (Ці гэта я — не...?) Пытаю:

— Ну як вы?.. Дзе ваша Каця?

Адказу чамусьці не чую, але ж вакол нас бачу вазоны — жывыя і засохлыя, шмат... Значыць, Каця Міколава тут (яна вечна нешта садзіла, але мала што даглядала)... А кветак — шкада. Паліць бы... І вокны трэба памыць, адшараваць падлогу.

З гэтаю думкай «выходжу з абдымкаў» — кірую да крана з вадой, знаходжу анучку...

Думала, дзіўны сон.

— Не, — прызнала прыяцелька, — ён якраз-такі лёгка тлумачыцца. Ну па-першае, дурань хоць дзе работу знойдзе. Па-другое, у яго заўсёды праблема з часам — на гэтым свеце яго бракуе, каб падумаць пра той, на тым — не будзе, каб успомніць пра гэты... А «калідор» — ён проста для пераходу. У некага — светлы і кароткі, у некага — цёмны і доўгі. Але прайсці яго павінен кожны: ніхто не збочыць.

І сапраўды.

Валянціна ДОЎНАР
dounar@zviazda.by

ДЭПАРТАМЕНТ
ПА КАШТОЎНЫХ ПАПЕРАХ
Міністэрства фінансаў
Рэспублікі Беларусь
ЗАВЕРАНА
19 чэрвеня 2017
Прозвішча Сушко С. А.
Подпіс

КРАТКАЯ
об эмиссии облигаций открытого для юридических лиц двести двадцать второго, двести двадцать третьего,

1. Наименование эмитента:
а) полное наименование:
на белорусском языке – адкрытае акцыянернае таварыства «Белаграпрамбанк»;
на русском языке – открытое акционерное общество «Белагропромбанк» (далее – Банк);
б) сокращенное наименование:
на белорусском языке – ААТ «Белаграпрамбанк»;
на русском языке – ОАО «Белагропромбанк».

2. Место нахождения Банка, телефон, факс, электронный адрес (e-mail)
Местонахождение Банка: 220036, г. Минск, пр-т Жукова, 3.
Телефон: (017) 229 63 25, факс (017) 229 64 41.
Электронный адрес e-mail: info@belapb.by.
УНП 100693551, ОКПО 00040577.

3. Наименование периодического печатного издания, в котором будет публиковаться годовая индивидуальная бухгалтерская (финансовая) отчетность Банка, информация о принятом решении о реорганизации или ликвидации эмитента либо о возбуждении в отношении эмитента производства по делу об экономической несостоятельности (банкротстве), о внесенных изменениях в проспект эмиссии облигаций, и сроки их публикации
Годовая индивидуальная бухгалтерская (финансовая) отчетность Банка ежегодно публикуется в газетах «Звязда» или «Рэспубліка» в сроки, определенные законодательством Республики Беларусь.
В газете «Звязда» публикуется следующая информация:
- в случае принятия решения о реорганизации или ликвидации Банка – не позднее 2 месяцев с момента принятия такого решения;
- в случае возбуждения в отношении Банка производства по делу об экономической несостоятельности (банкротстве) – в течение 5 дней с момента получения соответствующего судебного постановления;
- в случае внесения изменений в проспект эмиссии облигаций – не позднее 7 дней после регистрации указанных изменений Департаментом по ценным бумагам Министерства финансов Республики Беларусь.
Кроме того, вышеуказанная отчетность и информация будут размещены на едином информационном ресурсе рынка ценных бумаг в сроки, определенные законодательством Республики Беларусь.

4. Размер уставного фонда Банка
Уставный фонд Банка составляет 810 363 504,60 белорусских рублей (восемьсот десять миллионов триста шестьдесят три тысячи пятьсот четыре белорусских рубля, 60 копеек).

5. Депозитарием, обслуживающим Банк, является Депозитарий ценных бумаг Банка (адрес: 220036, г. Минск, пр-т Жукова, 3), действующий на основании специального разрешения (лицензии) на право осуществления профессиональной и биржевой деятельности по ценным бумагам, выданного Министерством финансов Республики Беларусь, регистрационный номер 02200/5200-1246-1085.

6. Права владельца и обязанности Банка, удостоверяемые облигацией
Облигация предоставляет ее владельцу равные объем и сроки осуществления прав вне зависимости от времени приобретения облигации.
Владелец облигации имеет право:
- получать доход по облигации в соответствии с условиями, предусмотренными подпунктом 7.10 пункта 7 настоящего документа;
- получать номинальную стоимость облигации при ее погашении в порядке, предусмотренном подпунктом 7.13 пункта 7 настоящего документа;
- получать номинальную стоимость облигации с выплатой дохода при досрочном погашении облигации, а также в случае признания эмиссии недобросовестной, а выпуска недействительным в порядке, предусмотренном соответственно подпунктами 7.11 и 7.17 пункта 7 настоящего документа;
- свободно распоряжаться облигацией в соответствии с законодательством Республики Беларусь.
Банк обязан:
- выплачивать доход по облигации в порядке и на условиях, предусмотренных подпунктом 7.10 пункта 7 настоящего документа;
- погасить облигацию в порядке, предусмотренном подпунктом 7.13 пункта 7 настоящего документа;
- в случае принятия соответствующего решения досрочно погасить облигацию в порядке, предусмотренном подпунктом 7.11 пункта 7 настоящего документа;
- обеспечить владельцам облигаций возврат денежных средств, полученных в оплату размещенных облигаций, а также причитающийся процентный доход в случае признания эмиссии недобросовестной, а выпуска недействительным в порядке, предусмотренном подпунктом 7.17 пункта 7 настоящего документа.

7. Сведения о проведении открытой продажи облигаций двести двадцать второго, двести двадцать третьего, двести двадцать четвертого выпусков

7.1. Дата принятия и утверждения решения о выпуске облигаций и наименование органа, принявшего (утвердившего) это решение
Решение о двести двадцать втором, двести двадцать третьем, двести двадцать четвертом выпусках облигаций для юридических лиц и индивидуальных предпринимателей в соответствии с Уставом Банка принято и утверждено Наблюдательным советом Банка 22.05.2017, протокол №13.

7.2. Сведения об обеспечении исполнения обязательств по облигациям
Эмиссия облигаций осуществляется по согласованию с Национальным банком Республики Беларусь при условии, что объем выпусков таких облигаций не превышает размера нормативного капитала Банка (подпункт 1.8 пункта 1 Указа Президента Республики Беларусь от 28 апреля 2006 №277 «О некоторых вопросах регулирования рынка ценных бумаг»).
По состоянию на 01.05.2017 нормативный капитал Банка составляет 1 287 255,2 тыс. бел. рублей.

7.3. Цель эмиссии облигаций и направления использования средств, полученных от размещения облигаций
Эмиссия облигаций осуществляется в целях привлечения денежных средств юридических лиц и индивидуальных предпринимателей.
Привлеченные средства от размещения облигаций будут направлены на фондирование кредитов корпоративным клиентам вне рамок государственных программ.

7.4. Эмиссия облигаций согласована Национальным банком Республики Беларусь (постановление Правления Национального банка Республики Беларусь от 31.05.2017 №211).

7.5. Вид и форма облигаций, объем выпуска, количество, номинальная стоимость облигаций, ставка процентного дохода:

Номер выпуска	222	223	224
Вид и форма облигаций	процентные, именные, конвертируемые, в бездокументарной форме		
Валюта выпуска	белорусский рубль	российский рубль	доллар США
Объем выпуска, денежных единиц	30 000 000,00	350 000 000,00	20 000 000,00
Количество облигаций, шт.	300 000	35 000	20 000
Номинальная стоимость облигации	100,00	10 000,00	1 000,00
Ставка процентного дохода, процентов годовых	- с 06.07.2017 по 22.07.2018 в размере 0,5 СР[1], с учетом ее изменения; - с 23.07.2018 по 22.07.2019 в размере 0,45 СР, с учетом ее изменения; - с 23.07.2019 по 22.07.2020 в размере 0,4 СР, с учетом ее изменения	- с 06.07.2017 по 23.07.2018 в размере 6,5%; - с 24.07.2018 по 23.07.2019 в размере 6,0%; - с 24.07.2019 по 23.07.2020 в размере 5,5%	- с 06.07.2017 по 18.07.2018 в размере 3,0%; - с 19.07.2018 по 18.07.2019 в размере 2,5%; - с 19.07.2019 по 18.07.2020 в размере 2,0%

СР[1] — ставка рефинансирования Национального банка Республики Беларусь.

7.6. Период проведения открытой продажи облигаций
Дата начала периода размещения облигаций – 06.07.2017, дата окончания периода размещения облигаций – 05.06.2020.
В период размещения облигаций Банк вправе принять решение об изменении даты окончания открытой продажи облигаций.

7.7. Место и время проведения открытой продажи облигаций
Размещение облигаций осуществляется в соответствии с законодательством Республики Беларусь.
Размещение (продажа) облигаций Банка производится после согласования Национальным банком Республики Беларусь эмиссии облигаций, регистрации в Департаменте по ценным бумагам Министерства финансов Республики Беларусь выпуска облигаций, а также публикации в периодическом печатном издании и размещении на едином информационном ресурсе рынка ценных бумаг краткой информации об эмиссии облигаций Банка.
Размещение облигаций осуществляется путем открытой продажи в филиалах, расчетно-кассовых центрах, центрах банковских услуг, а также Операционном управлении центрального аппарата Банка в течение их рабочего времени.
Владельцами облигаций могут быть юридические лица и индивидуальные предприниматели. Юридические лица и индивидуальные предприниматели, изъявившие желание приобрести облигации, обязаны перечислить денежные средства в валюте номинала в безналичном порядке на счет Банка, указанный в договоре.
Банк вправе не заключать договоры купли-продажи облигаций в период размещения, если условия, определенные решением о выпуске облигаций, становятся для Банка экономически невыгодными. Решение о прекращении (возобновлении) заключения договоров купли-продажи облигаций в период размещения принимает уполномоченный орган Банка.
В дату начала периода размещения, а также в даты выплаты процентного дохода размещение облигаций осуществляется по номинальной стоимости. В иные даты периода размещения продажа облигаций осуществляется по текущей стоимости на дату совершения операций и рассчитывается по формуле:

$$С = Нп + Дн,$$

где:
С – текущая стоимость облигации;
Нп – номинальная стоимость облигации;
Дн – накопленный процентный доход.
Накопленный процентный доход рассчитывается по формуле:
- двести двадцать второй выпуск:

$$Дн = \frac{Нп \times Пд1 \times (\frac{Т365}{365} + \frac{Т366}{366}) + Нп \times Пд2 \times (\frac{Т365}{365} + \frac{Т366}{366}) + ... + Нп \times Пдп \times (\frac{Т365}{365} + \frac{Т366}{366})}{100},$$

где:
Дн – накопленный процентный доход;
Нп – номинальная стоимость облигации;
Пд1, Пд2, ... Пдп:
0,5 СР за соответствующую часть периода начисления дохода, в пределах которого СР была неизменной (с даты начала размещения (06.07.2017) по 22.07.2018);
0,45 СР за соответствующую часть периода начисления дохода, в пределах которого СР была неизменной (с 23.07.2018 по 22.07.2019);
0,4 СР за соответствующую часть периода начисления дохода, в пределах которого СР была неизменной (с 23.07.2019 по дату окончания периода обращения (22.07.2020));
Т365 – количество дней периода начисления дохода, приходящееся на календарный год, состоящий из 365 дней;
Т366 – количество дней периода начисления дохода, приходящееся на календарный год, состоящий из 366 дней;
- двести двадцать третий, двести двадцать четвертый выпуски:

$$Дн = \frac{Нп \times Пд}{100} \times (\frac{Т365}{365} + \frac{Т366}{366}),$$

где:
Дн – накопленный процентный доход;
Нп – номинальная стоимость облигации;
Пд – ставка дохода:
двести двадцать третий выпуск:
6,5 (шесть целых пять десятых) процентов годовых (с даты начала размещения (06.07.2017) по 23.07.2018);
6,0 (шесть) процентов годовых (с 24.07.2018 по 23.07.2019);
5,5 (пять целых пять десятых) процентов годовых (с 24.07.2019 по дату окончания периода обращения (23.07.2020));
двести двадцать четвертый выпуск:
3,0 (три) процента годовых (с даты начала размещения (06.07.2017) по 18.07.2018);
2,5 (две целых пять десятых) процентов годовых (с 19.07.2018 по 18.07.2019);
2,0 (два) процента годовых (с 19.07.2019 по дату окончания периода обращения (18.07.2020));
Т365 – количество дней периода начисления дохода, приходящееся на календарный год, состоящий из 365 дней;
Т366 – количество дней периода начисления дохода, приходящееся на календарный год, состоящий из 366 дней.
День начала размещения облигаций (дата выплаты последнего процентного дохода) и день расчета текущей стоимости облигаций считаются одним днем. При этом за даты выплаты процентного дохода принимаются даты, установленные в подпункте 7.10 пункта 7 настоящего документа.
Расчет осуществляется по каждой облигации, исходя из фактического количества дней в году.

7.8. Срок и порядок обращения облигаций
Обращение облигаций осуществляется в соответствии с законодательством Республики Беларусь.
Срок обращения облигаций:
двести двадцать второго выпуска – 1112 календарных дней с 06.07.2017 по 22.07.2020;
двести двадцать третьего выпуска – 1113 календарных дней с 06.07.2017 по 23.07.2020;
двести двадцать четвертого выпуска – 1108 календарных дней с 06.07.2017 по 18.07.2020.
День начала размещения облигаций и день начала погашения облигаций считаются одним днем.
Совершение сделок купли-продажи облигаций при их обращении осуществляется юридическими лицами и индивидуальными предпринимателями на неорганизованном рынке с заключением договора купли-продажи и (или) организованном рынке в соответствии с порядком, установленным ОАО «Белорусская валютно-фондовая биржа» (далее – Биржа).
Сделки с облигациями прекращаются:
- за три рабочих дня до даты выплаты процентного дохода (погашения);
- за пять рабочих дней до даты досрочного погашения облигаций, даты выкупа облигаций по требованию Банка.

7.9. Дата начала погашения облигаций:
двести двадцать второго выпуска – 22.07.2020;
двести двадцать третьего выпуска – 23.07.2020;
двести двадцать четвертого выпуска – 18.07.2020.

7.10. Порядок определения размера дохода по облигациям, условия его выплаты, период начисления процентного дохода
Выплата дохода по облигациям производится в виде процентного дохода за истекший период начисления дохода владельцам облигаций, которые указаны в реестре владельцев облигаций, путем перечисления в безналичном порядке суммы процентного дохода в валюте номинала на счет владельца облигаций в дату окончания периода начисления процентного дохода.
Периоды начисления и даты выплаты процентного дохода, а также даты формирования реестра владельцев облигаций для целей выплаты процентного дохода указаны в нижеследующей таблице:

ПЕРИОДЫ НАЧИСЛЕНИЯ ПРОЦЕНТНОГО ДОХОДА				Даты формирования реестра владельцев облигаций для целей выплаты процентного дохода
Порядковый номер периода начисления дохода	Начало периода	Конец периода, дата выплаты дохода	Продолжительность периода (дней)	
1	2	3	4	5
Двести двадцать второй выпуск				
1	07.07.2017	22.10.2017	108	18.10.2017
2	23.10.2017	22.01.2018	92	17.01.2018
3	23.01.2018	22.04.2018	90	18.04.2018
4	23.04.2018	22.07.2018	91	18.07.2018
5	23.07.2018	22.10.2018	92	17.10.2018
6	23.10.2018	22.01.2019	92	17.01.2019
7	23.01.2019	22.04.2019	90	17.04.2019
8	23.04.2019	22.07.2019	91	17.07.2019
9	23.07.2019	22.10.2019	92	17.10.2019
10	23.10.2019	22.01.2020	92	17.01.2020
11	23.01.2020	22.04.2020	91	17.04.2020
12	23.04.2020	22.07.2020	91	17.07.2020
ИТОГО	x	x	1112	x
Двести двадцать третий выпуск				
1	07.07.2017	23.10.2017	109	18.10.2017
2	24.10.2017	23.01.2018	92	18.01.2018
3	24.01.2018	23.04.2018	90	18.04.2018
4	24.04.2018	23.07.2018	91	18.07.2018
5	24.07.2018	23.10.2018	92	18.10.2018
6	24.10.2018	23.01.2019	92	18.01.2019
7	24.01.2019	23.04.2019	90	18.04.2019
8	24.04.2019	23.07.2019	91	18.07.2019
9	24.07.2019	23.10.2019	92	18.10.2019
10	24.10.2019	23.01.2020	92	20.01.2020
11	24.01.2020	23.04.2020	91	20.04.2020
12	24.04.2020	23.07.2020	91	20.07.2020
ИТОГО	x	x	1113	x
Двести двадцать четвертый выпуск				
1	07.07.2017	18.10.2017	104	13.10.2017
2	19.10.2017	18.01.2018	92	15.01.2018
3	19.01.2018	18.04.2018	90	12.04.2018
4	19.04.2018	18.07.2018	91	13.07.2018
5	19.07.2018	18.10.2018	92	15.10.2018
6	19.10.2018	18.01.2019	92	15.01.2019
7	19.01.2019	18.04.2019	90	15.04.2019
8	19.04.2019	18.07.2019	91	15.07.2019
9	19.07.2019	18.10.2019	92	15.10.2019
10	19.10.2019	18.01.2020	92	15.01.2020
11	19.01.2020	18.04.2020	91	15.04.2020
12	19.04.2020	18.07.2020	91	15.07.2020
ИТОГО	x	x	1108	x

Процентный доход выплачивается путем перечисления в безналичном порядке суммы процентного дохода в валюте номинала на счет владельца облигаций в дату окончания периода начисления процентного дохода.
В случае если дата выплаты процентного дохода выпадает на нерабочий день, выплата процентного дохода осуществляется в первый рабочий день, следующий за нерабочим. Проценты на сумму процентного дохода по облигациям за указанные нерабочие дни не начисляются и не выплачиваются. Под нерабочими днями в настоящем документе понимаются выходные дни, государственные праздники, праздничные дни и другие, являющиеся нерабочими в соответствии с законодательством Республики Беларусь.
Процентный доход по облигациям за первый период начисления дохода начисляется с даты, следующей за датой начала размещения облигаций по дату его выплаты включительно. Процентный доход по облигациям за последующие периоды начисления дохода начисляется с даты, следующей за датой выплаты дохода за предшествующий период начисления дохода по дату выплаты дохода за соответствующий период начисления дохода (дату погашения) включительно.
Начисление процентного дохода осуществляется в течение срока обращения облигаций. Со дня истечения срока обращения облигаций процентный доход не начисляется.
Величина процентного дохода рассчитывается по формуле:
- двести двадцать второй выпуск:

$$Дн = \frac{Нп \times Пд1 \times (\frac{Т365}{365} + \frac{Т366}{366}) + Нп \times Пд2 \times (\frac{Т365}{365} + \frac{Т366}{366}) + ... + Нп \times Пдп \times (\frac{Т365}{365} + \frac{Т366}{366})}{100},$$

где:
Д – процентный доход, выплачиваемый периодически в течение срока обращения облигаций;
Нп – номинальная стоимость облигации;
Пд1, Пд2, ... Пдп:
0,5 СР за соответствующую часть периода начисления дохода, в пределах которого СР была неизменной (с даты начала размещения (06.07.2017) по 22.07.2018);
0,45 СР за соответствующую часть периода начисления дохода, в пределах которого СР была неизменной (с 23.07.2018 по 22.07.2019);
0,4 СР за соответствующую часть периода начисления дохода, в пределах которого СР была неизменной (с 23.07.2019 по дату окончания периода обращения (22.07.2020));
Т365 – количество дней периода начисления дохода, приходящееся на календарный год, состоящий из 365 дней;
Т366 – количество дней периода начисления дохода, приходящееся на календарный год, состоящий из 366 дней;

ИНФОРМАЦИЯ
акционерного общества «Белагропромбанк» и индивидуальных предпринимателей двести двадцать четвертого выпусков

- двести двадцать третий, двести двадцать четвертый выпуски:

$$Дн = \frac{Нп \times Пп}{100} \times \left(\frac{T365}{365} + \frac{T366}{366}\right),$$

где:

Д – процентный доход, выплачиваемый периодически в течение срока обращения облигации;

Нп – номинальная стоимость облигации;

Пп – ставка дохода:

двести двадцать третий выпуск:

6,5 (Шесть целых пять десятых) процентов годовых (с даты начала размещения (06.07.2017) по 23.07.2018);

6,0 (Шесть) процентов годовых (с 24.07.2018 по 23.07.2019);

5,5 (Пять целых пять десятых) процентов годовых (с 24.07.2019 по дату окончания периода обращения (23.07.2020));

двести двадцать четвертый выпуск:

3,0 (Три) процента годовых (с даты начала размещения (06.07.2017) по 18.07.2018);

2,5 (Две целых пять десятых) процентов годовых (с 19.07.2018 по 18.07.2019);

2,0 (Два) процента годовых (с 19.07.2019 по дату окончания периода обращения (18.07.2020));

Т365 – количество дней периода начисления дохода, приходящееся на календарный год, состоящий из 365 дней;

Т366 – количество дней периода начисления дохода, приходящееся на календарный год, состоящий из 366 дней.

Расчет осуществляется по каждой облигации, исходя из фактического количества дней в году.

Облигации предоставляют владельцу право на получение процентного дохода, а также номинальной стоимости облигаций при их погашении в денежных единицах, в которых выражена их номинальная стоимость.

Обязанность Банка по выплате процентного дохода по облигациям считается исполненной с момента списания денежных средств со счета Банка по реквизитам счетов владельцев облигаций.

7.11. Условия и порядок досрочного погашения облигаций

Банк может принять решение о досрочном погашении облигаций двести двадцать второго и (или) двести двадцать третьего, и (или) двести двадцать четвертого выпусков либо их части до даты окончания срока обращения в случае принятия соответствующего решения Наблюдательным советом Банка:

- приобретенных в полном объеме выпуска либо не в полном объеме выпуска до даты окончания срока обращения;

- неразмещенных в полном объеме выпуска либо оставшейся части неразмещенных облигаций;

- размещенных в полном объеме выпуска либо части размещенных облигаций. О данном решении Банк письменно уведомляет владельцев облигаций и Биржу за пять рабочих дней до установленной даты досрочного погашения облигаций.

При досрочном погашении облигаций владельцу выплачивается номинальная стоимость, а также накопленный процентный доход за период с даты, следующей за датой продажи (датой выплаты последнего процентного дохода) по дату досрочного погашения облигаций включительно.

Досрочное погашение облигаций осуществляется Банком:

в отношении лиц, указанных в реестре владельцев облигаций, который формируется депозитарием Банка за пять рабочих дней до установленной Банком даты досрочного погашения облигаций;

путем перечисления в безналичном порядке в соответствии с законодательством Республики Беларусь причитающихся денежных средств в валюте номинала на счета владельцев облигаций.

В случае досрочного погашения части размещенных облигаций, досрочное погашение осуществляется пропорционально количеству принадлежащих владельцам облигаций, при этом, количество досрочно погашаемых облигаций должно быть кратно целому числу. Расчет количества досрочно погашаемых облигаций осуществляется с округлением до целого числа с учетом двух знаков после запятой в следующем порядке:

если первая из отбрасываемых цифр (вторая цифра после запятой) больше или равна 5, то первая цифра после запятой увеличивается на единицу;

если первая из отбрасываемых цифр меньше 5, то увеличение не производится (отбрасывается вторая цифра после запятой). Таким же образом осуществляется округление до целого числа с учетом первой цифры после запятой.

Обязанность Банка по досрочному погашению облигаций считается исполненной с момента списания денежных средств со счета Банка по реквизитам счетов владельцев облигаций.

В соответствии с законодательством Республики Беларусь владельцы облигаций обязаны не позднее рабочего дня, следующего за днем перечисления Банком денежных средств, необходимых для погашения облигаций, осуществить перевод досрочно погашаемых облигаций на счет «депо» Банка №100004, раздел 18, счет «депо» ЛОРО №1000009, раздел 00. Для осуществления перевода облигаций на счет «депо» Банка в депозитарий владелец облигаций обязан предоставить поручение «депо», в котором в реквизите «Назначение и (или) основание» указывается: «Перевод ценных бумаг на счет «депо» эмитента в связи с их погашением».

После досрочного погашения облигаций Банк в установленном порядке уведомляет Департамент по ценным бумагам Министерства финансов Республики Беларусь о необходимости исключения из Государственного реестра ценных бумаг облигаций данного выпуска или его части.

7.12. Условия и порядок приобретения облигаций Банком до даты начала их погашения

7.12.1. Приобретение облигаций до даты начала их погашения по инициативе владельцев облигаций

В период обращения облигаций Банк имеет право осуществлять приобретение облигаций до даты начала их погашения по инициативе владельцев облигаций:

- в даты выплаты процентного дохода, указанные в подпункте 7.10 пункта 7 настоящего документа (за исключением 22.07.2020 – по двести двадцать второму выпуску, 23.07.2020 – по двести двадцать третьему выпуску и 18.07.2020 – по двести двадцать четвертому выпуску), по номинальной стоимости;

- в иные сроки на условиях, утвержденных уполномоченным органом или уполномоченным лицом Банка (в его отсутствие – лицом, исполняющим его обязанности).

Приобретение облигаций осуществляется Банком в валюте номинала на неорганизованном рынке в объеме и в порядке, определенных соответствующим договором купли-продажи, заключенным между владельцем облигаций и Банком, и (или) организованном рынке в соответствии с регламентом Биржи.

В случае если дата приобретения облигаций Банком выпадает на нерабочий день, приобретение осуществляется в первый рабочий день, следующий за нерабочим. Проценты на сумму приобретения за указанные нерабочие дни не начисляются и не выплачиваются.

Для продажи облигаций Банку владелец облигаций должен предоставить в Банк:

а) не позднее трех рабочих дней до предполагаемой даты продажи:

- заявление о намерении осуществить такую продажу, которое должно содержать:

наименование владельца облигаций;

наименование ценной бумаги;

количество облигаций, предложенных для продажи; номер и дата договора (в случае приобретения облигаций у Банка);

банковские реквизиты счета для перечисления денежных средств за проданные облигации (в случае если приобретение облигаций осуществляется Банком на внебиржевом рынке);

согласие с условиями приобретения облигаций Банком, которые изложены в настоящем документе;

юридический адрес (место нахождения) и контактные телефоны владельца;

наименование профессионального участника рынка ценных бумаг – члена секции фондового рынка Биржи, который будет осуществлять продажу облигаций (в случае если владелец облигаций не является профессиональным участником рынка ценных бумаг и продажа облигаций осуществляется на биржевом рынке);

подпись уполномоченного лица и печать владельца – юридического лица или индивидуального предпринимателя.

б) на неорганизованном рынке:

обеспечить в порядке и сроки, определенные соответствующим договором купли-продажи, перевод указанных в заявлении облигаций со счета «депо» владельца – юридического лица или индивидуального предпринимателя на счет «депо» Банка;

при необходимости представить в Банк карточку с образцами подписей, заверенную в соответствии с законодательством Республики Беларусь.

в) на организованном рынке:

не позднее 10.30 дня продажи перевести в соответствии с законодательством Республики Беларусь указанные в заявлении облигации на соответствующий раздел своего счета «депо» для участия в торгах на Бирже.

При необходимости Банк вправе в процессе рассмотрения заявления владельца облигаций потребовать иные документы (информацию) в целях надлежащего принятия решения о приобретении облигаций до даты начала их погашения.

В случае невыполнения владельцем облигаций вышеперечисленных условий, приобретение облигаций Банком не осуществляется.

Банк имеет право осуществлять на вторичном рынке в соответствии с законодательством Республики Беларусь:

- дальнейшую реализацию приобретенных облигаций Банка;

- иные действия с приобретенными облигациями Банка.

7.12.2. Приобретение облигаций до даты начала погашения (выкуп) по требованию Банка

В период обращения облигаций Банк имеет право потребовать осуществления продажи облигаций их владельцами до даты начала их погашения. Выкуп Банком облигаций осуществляется в сроки и на условиях, утвержденных уполномоченным органом или уполномоченным лицом Банка (в его отсутствие – лицом, исполняющим его обязанности).

Банк письменно уведомляет владельцев облигаций о необходимости продажи Банку облигаций за пять рабочих дней до установленной даты выкупа.

Уведомление должно содержать:

- наименование ценной бумаги;

- количество облигаций, которые Банк требует продать;

- цену облигации;

- реквизиты счета «депо» Банка для перевода ценных бумаг, подлежащих приобретению;

- подпись руководителя (уполномоченного лица) и печать Банка.

Направление уведомления и приобретение облигаций осуществляется Банком в отношении лиц, указанных в реестре владельцев облигаций, который формируется депозитарием Банка за пять рабочих дней до установленной даты выкупа облигаций.

В случае выкупа Банком части размещенных облигаций, приобретение облигаций Банком до даты начала погашения осуществляется у каждого из владельцев пропорционально количеству принадлежащих владельцам облигаций.

Порядок пропорционального расчета количества облигаций, приобретаемых Банком до даты начала погашения, аналогичен порядку, изложенному в подпункте 7.11 пункта 7 настоящего документа.

При получении уведомления владельцы облигаций обязаны осуществить их продажу Банку в сроки и на условиях, указанных в уведомлении.

Выкуп облигаций Банком осуществляется в валюте номинала на неорганизованном рынке путем заключения договора купли-продажи между владельцем облигаций и Банком и (или) организованном рынке в соответствии с регламентом Биржи.

При выкупе облигаций владелец обязан:

а) на неорганизованном рынке:

обеспечить в порядке и сроки, определенные соответствующим договором купли-продажи, перевод указанных в уведомлении облигаций со счета «депо» владельца – юридического лица или индивидуального предпринимателя на счет «депо» Банка;

при необходимости представить в Банк карточку с образцами подписей, заверенную в соответствии с законодательством Республики Беларусь.

б) на организованном рынке:

не позднее 10.30 дня продажи перевести в соответствии с законодательством Республики Беларусь указанные в уведомлении облигации на соответствующий раздел своего счета «депо» для участия в торгах на Бирже.

Банк имеет право осуществлять на вторичном рынке в соответствии с законодательством Республики Беларусь:

- дальнейшую реализацию приобретенных облигаций Банка;

- иные действия с приобретенными облигациями Банка.

7.13. Порядок погашения облигаций

Погашение облигаций производится на основании реестра владельцев облигаций соответствующего выпуска. Реестр владельцев облигаций формируется депозитарием Банка на дату, указанную в подпункте 7.14 пункта 7 настоящего документа. В случае если дата погашения выпадает на нерабочий день, погашение осуществляется в первый рабочий день, следующий за нерабочим днем. Проценты на сумму погашения за указанные нерабочие дни не начисляются и не выплачиваются.

Обязанность Банка по погашению облигаций считается исполненной с момента списания денежных средств со счета Банка по реквизитам счетов владельцев облигаций.

При погашении владельцы облигаций обязаны перевести погашаемые облигации на счет «депо» Банка №100004, раздел 18, счет «депо» ЛОРО №1000009, раздел 00 в срок не ранее даты, на которую формируется реестр владельцев облигаций для целей погашения, и не позднее рабочего дня, следующего за днем перечисления на счет владельца облигаций (выплаты владельцу облигаций) денежных средств, необходимых для погашения. Для осуществления перевода облигаций на счет «депо» Банка в депозитарий владелец облигаций обязан предоставить поручение «депо», в котором в реквизите «Назначение и (или) основание» указывается: «Перевод ценных бумаг на счет «депо» эмитента в связи с их погашением».

При погашении облигаций владельцу выплачивается в безналичном порядке номинальная стоимость облигаций, а также процентный доход за период начисления.

7.14. Дата формирования реестра владельцев облигаций для целей погашения облигаций

Реестр владельцев облигаций формируется депозитарием Банка:

по двести двадцать второму выпуску – на 17.07.2020

по двести двадцать третьему выпуску – на 20.07.2020

по двести двадцать четвертому выпуску – на 15.07.2020.

7.15. Информация о порядке конвертации облигаций данных выпусков в облигации другого выпуска с более поздней датой погашения

Облигации двести двадцать второго и (или) двести двадцать третьего, и (или) двести двадцать четвертого выпусков могут быть конвертированы в облигации другого выпуска с более поздней датой погашения при условии совпадения валют, в которых выражена номинальная стоимость конвертируемого выпуска и другого выпуска облигаций, размещаемого путем конвертации.

Конвертация облигаций осуществляется на основании письменного согласия владельца облигаций с последующим заключением соответствующего договора.

Письменное согласие владельца облигаций на конвертацию должно быть представлено в Банк не позднее трех рабочих дней до даты конвертации.

Заключение соответствующих договоров между Банком и владельцем облигаций осуществляется в течение трех рабочих дней до даты конвертации включительно.

Срок для осуществления конвертации начинается после государственной регистрации облигаций другого выпуска, размещаемого путем конвертации, и заканчивается не позднее следующего дня после даты начала погашения облигаций, подлежащих конвертации, указанной в подпункте 7.9 пункта 7 настоящего документа.

Конвертация облигаций осуществляется Банком:

до даты окончания срока их обращения – в течение срока обращения в отношении владельцев облигаций, давших письменное согласие на конвертацию облигаций;

при их погашении – в дату погашения конвертируемого выпуска (двести двадцать второй выпуск – 22.07.2020, двести двадцать третий выпуск – 23.07.2020, двести двадцать четвертый выпуск – 18.07.2020) в отношении владельцев облигаций, давших письменное согласие на конвертацию облигаций, указанных в реестре владельцев облигаций, сформированном на дату формирования реестра для целей погашения соответствующего выпуска.

Владелец облигаций не позднее рабочего дня, следующего за днем зачисления на его счет «депо» облигаций Банка другого выпуска, размещаемых путем конвертации облигаций предыдущих выпусков, обязан осуществить перевод облигаций предыдущего выпуска (погашаемых облигаций) на счет «депо» Банка.

Облигации банка, конвертируемые в период их обращения, подлежат досрочному погашению.

После досрочного погашения облигаций Банк в установленном порядке уведомляет Департамент по ценным бумагам Министерства финансов Республики Беларусь о необходимости исключения из Государственного реестра ценных бумаг облигаций, которые были конвертированы.

7.16. Порядок и условия осуществления Банком выплат в случае отсутствия (наличия недостоверной) информации

В случае отсутствия в реестре владельцев облигаций данных о банковских реквизитах владельцев облигаций (непредставления владельцами облигаций измененных данных о банковских реквизитах), непереоформления счетов «депо» на новых владельцев в соответствии с законодательством Республики Беларусь, а также в иных случаях, установленных законодательством Республики Беларусь, сумма, подлежащая выплате, депонируется на соответствующем счете Банка и выплачивается при письменном обращении владельцев облигаций (уполномоченных лиц). Проценты по депонированным суммам не начисляются и не выплачиваются.

При обращении владельцы облигаций представляют в Банк заявления с указанием новых (измененных) банковских реквизитов, которые могут быть переданы нарочным (курьером) и (или) с использованием факсимильной связи с последующим обязательным предоставлением оригиналов заявлений на бумажном носителе.

При погашении облигаций в случае необходимости переоформления счетов «депо», открытых в депозитарии Банка, владельцы облигаций обязаны предоставить документы, предусмотренные законодательством Республики Беларусь.

Выплата причитающейся владельцам облигаций суммы производится не позднее 1 (одного) рабочего дня после предоставления Депозитарию ценных бумаг Банка необходимых документов.

7.17. Условия и порядок возврата средств инвесторам при признании эмиссии облигаций несостоявшейся, признании эмиссии недобросовестной, а выпусков облигаций недействительными, приостановлении или запрещении эмиссии облигаций Департаментом по ценным бумагам Министерства финансов Республики Беларусь

Банком не предусматривается возможность признания эмиссии облигаций несостоявшейся.

В случае признания эмиссии недобросовестной, а выпуска(-ов) облигаций недействительным(-ми), приостановлении или запрещении эмиссии облигаций Департаментом по ценным бумагам Министерства финансов Республики Беларусь, все облигации двести двадцать второго и (или) двести двадцать третьего, и (или) двести двадцать четвертого выпусков подлежат изъятию из обращения, а средства, полученные Банком от размещения выпусков облигаций, в том числе причитающийся процентный доход по таким облигациям за период с даты, следующей за датой продажи (датой выплаты последнего процентного дохода) по дату признания выпуска(-ов) облигаций недействительным(-ми), в месячный срок с даты признания выпуска(-ов) недействительным(-ми) возвращаются инвесторам.

7.18. Дата и государственный регистрационный номер выпуска облигаций

Облигации зарегистрированы Департаментом по ценным бумагам Министерства финансов Республики Беларусь 19.06.2017.

Государственный регистрационный номер:

двести двадцать второго выпуска: 5-200-02-3020;

двести двадцать третьего выпуска: 5-200-02-3021;

двести двадцать четвертого выпуска: 5-200-02-3022.

8. Другие сведения, указываемые по решению эмитента

Налогообложение доходов по облигациям осуществляется в соответствии с законодательством Республики Беларусь.

9. Место, время и способ ознакомления с более подробной информацией (проспектом эмиссии облигаций)

С проспектом эмиссии облигаций двести двадцать второго, двести двадцать третьего, двести двадцать четвертого выпусков можно ознакомиться в филиалах, расчетно-кассовых центрах, центрах банковских услуг, Операционном управлении центрального аппарата Банка в течение их рабочего времени.

Справку о продаже облигаций можно получить в Контакт-центре Банка по короткому номеру 136, Операционном управлении центрального аппарата Банка по адресу: г. Минск, пр-т Жукова, 3, тел. (8-017) 218-57-11, а также в следующих подразделениях Банка:

г. Брест, ул. Воровского, 11, тел.: (8-0162) 27-06-61, 27-06-01;

г. Витебск, ул. Димитрова, 31, тел.: (8-0212) 35-00-21, 66-03-89;

г. Гомель, ул. Интернациональная, 30, тел.: (8-0232) 79-26-89, 79-27-25;

г. Гродно, ул. Советских Пограничников,110, тел.: (8-0152) 79-52-17, 79-52-14;

г. Могилев, пр-т Мира, 55, тел.: (8-0222) 29-37-50, 29-37-52;

г. Минск, пр-т Победителей, 91, тел.: (8-017) 209-77-20, 209-77-59;

г. Минск, ул. Романовская Слобода, 8, тел.: (8-017) 309-35-07, 309-35-81.

Заместитель
Председателя Правления
ОАО «Белагропромбанк» С.П.Чугай

Главный бухгалтер
ОАО «Белагропромбанк» М.А.Шаповалова

СКАНВОРД

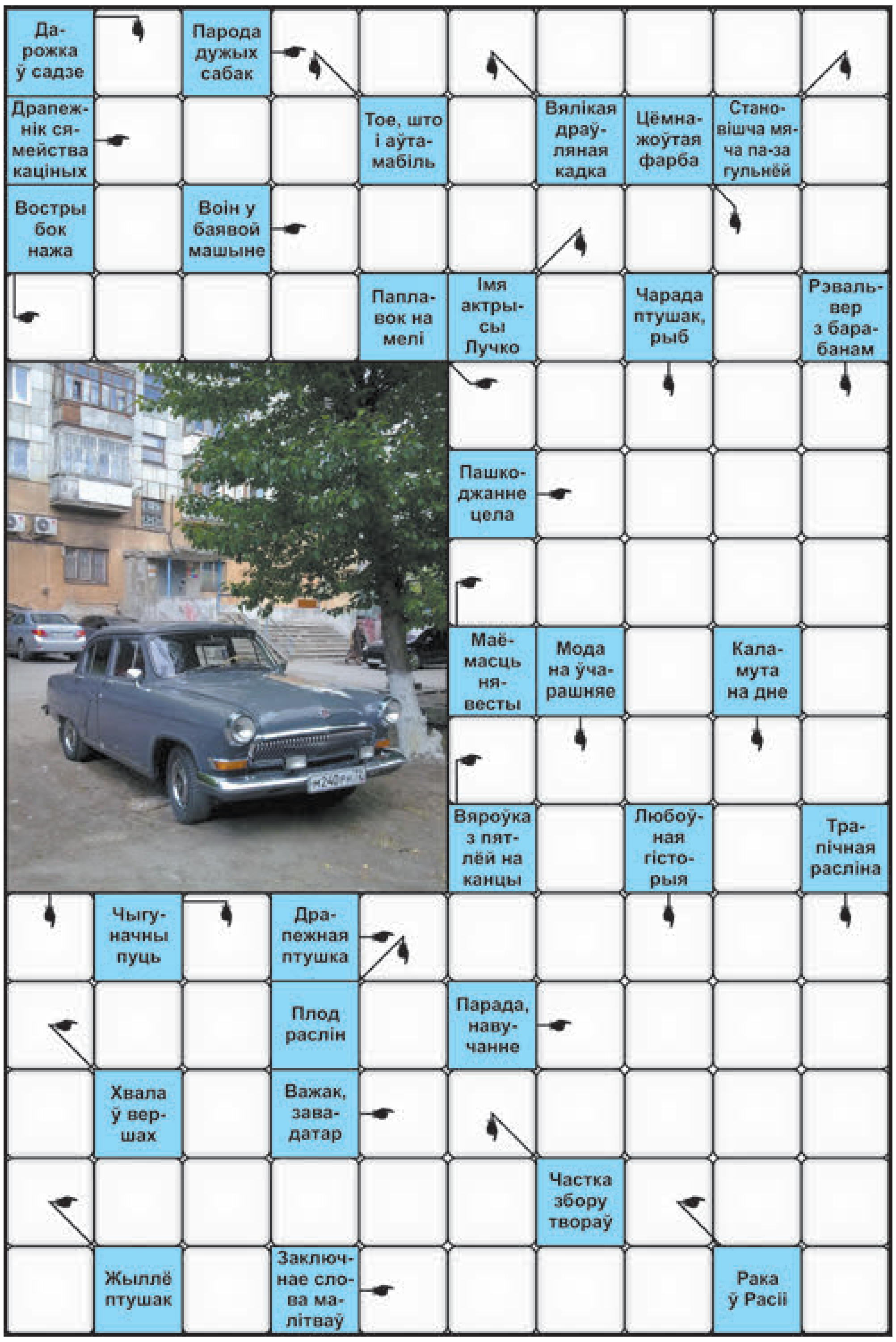

ПРАВЕРЦЕ, КАЛІ ЛАСКА, АДКАЗЫ:

Па гарызанталі: Аўчарка. Леў. Танкіст. Лязо. Бакен. Рана. Пасаг. Аркан. Ястраб. Ода. Рада. Атаман. Гняздо. Ака. Амін.

Па вертыкалі: Алея. Аўто. Чан. Аўт. Клара. Сіена. Касяк. Наган. Рэтра. Асадак. «Волга». Каляя. Ягада. Раман. Банан. Том.

Склаў
Юрый ФАЛІНСКІ,
г. Мінск.

СЁННЯ

Сонца

	Усход	Захад	Даўжыня дня
Мінск —	4.41	21.45	17.04
Віцебск —	4.23	21.43	17.20
Магілёў —	4.31	21.35	17.04
Гомель —	4.37	21.22	16.45
Гродна —	4.58	21.58	17.00
Брэст —	5.08	21.50	16.42

Месяц

Першая квадра 1 ліпеня. Месяц у сузор'і Шаляў.

Імяніны

Пр. *Мануіла, Савація, Савелія.*
К. *Гертруды, Люцыны, Эміліі, Арнольда, Кірыла, Раймунда, Уладзіслава, Эрнеста.*

Фота Анатоля КЛЕШЧУКА.

ЗАЎТРА

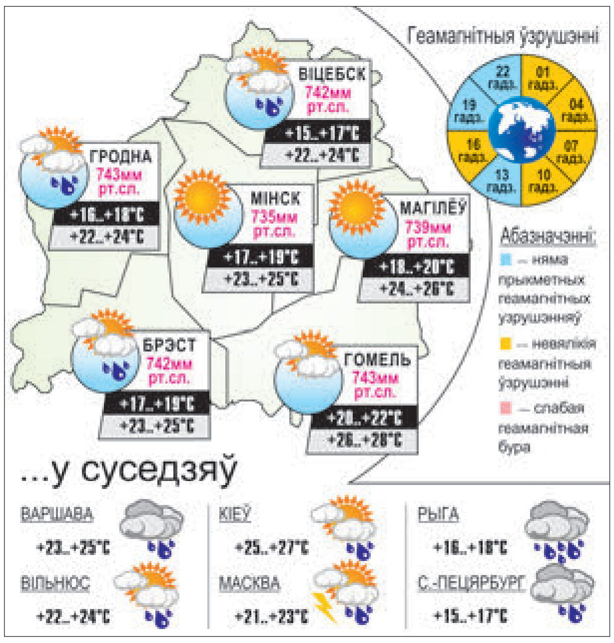

Даты Падзеі Людзі

30 ЧЭРВЕНЯ

Генасамблея ААН абвясціла, што з гэтага часу 30 чэрвеня будзе Міжнародным днём астэроіда. Характэрна, што менавіта 30 чэрвеня ў 1908 годзе на зямлю ўпаў Тунгускі метэарыт, які да гэтага часу выклікае вялікую цікавасць у даследчыкаў.

1807 год — нарадзіўся Аляксандр Гроза, польскі паэт, празаік, драматург, выдавец. Жыў у Беларусі. Вучыўся ў Віленскім і Дэрпцкім універсітэтах. Падтрымліваў сувязь з пецярбургскім літаратурным гуртком Я. Баршчэўскага, які аб'ядноўваў выхадцаў з Беларусі. У 1838—1842 гадах у Вільні рэдагаваў і выдаваў альманах «Русалка». Збіраў і апрацоўваў беларускі фальклор, шырока выкарыстаў яго ў сваёй паэтычнай творчасці. На беларускіх легендах заснаваныя яго паэмы «Ваўкаянкі» (пра ўзнікненне г. Ваўкавыска), «Глухое возера», «Марына» і іншыя. Памёр у 1875 годзе.

1889 год — на Парыжскай мірнай канферэнцыі заснаваны Міжпарламенцкі саюз — адна з найстарэйшых міжнародных няўрадавых арганізацый. Яе мэта — развіццё міжпарламенцкіх сувязяў і сумесная дзейнасць па ўмацаванні дэмакратычных інстытутаў, а таксама ў справе абароны міру.

1900 год — нарадзіўся (Татарстан) Пётр Міхайлавіч Гаўрылаў, адзін з кіраўнікоў абароны Брэсцкай крэпасці, Герой Савецкага Саюза. У Чырвонай Арміі з 1918 года. У пачатку Вялікай Айчыннай вайны камандзір 44-га стралковага палка 42-й стралковай дывізіі маёр Гаўрылаў узначаліў абарону Усходняга форта і часткі Кобрынскага ўмацавання Брэсцкай крэпасці. Пасля месяца баёў, 23 ліпеня 1941 года, цяжка паранены трапіў у палон. Вызвалены савецкімі войскамі ў маі 1945-га. Да 1946 года служыў у Савецкай Арміі. Аўтар успамінаў. Памёр у 1979 годзе.

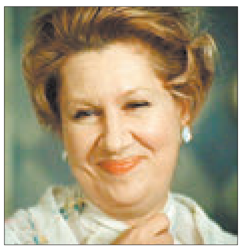

1934 год — нарадзілася Іна Ульянава, савецкая і расійская актрыса тэатра і кіно, заслужаная артыстка РСФСР. Знялася ў фільмах «Сямнаццаць імгненняў вясны», «Пакроўскія вароты», «Дзе знаходзіцца нофелет?», «Стомленыя сонцам» і многіх іншых. Памерла ў 2005 годзе.

1957 год — у Мінску пад дэвізам «Праца, мір, дружба!» пачаўся 1-ы Усебеларускі фестываль моладзі. У ім удзельнічалі 20 тысяч юнакоў і дзяўчат, у тым ліку госці з савецкіх рэспублік і Польшчы. Падчас фестывалю прайшлі сустрэчы моладзі з ветэранамі партыі, Грамадзянскай і Вялікай Айчыннай вайной, вучонымі і пісьменнікамі Беларусі, а таксама конкурсы танцораў, спевакоў, харавых калектываў, спартыўныя спаборніцтвы.

1984 год — адкрыта першая чарга Мінскага метрапалітэна ад станцыі «Інстытут культуры» да станцыі «Маскоўская» (9 км, 8 станцый); пачата будаўніцтва 2-й чаргі, рух на якой паміж станцыямі «Фрунзенская» і «Пушкінская» пачаўся 30 чэрвеня 1995 года.

Было сказана

Янка СІПАКОЎ, паэт, празаік, публіцыст:
«Стварыць сабе куміра і пакланяцца яму — гэта значыць, разбурыць, бязлітасна знішчыць сябе як асобу».

УСМІХНЕМСЯ

— Што гэта ў цябе?
— Кава з каньяком, але без кавы.

Мой сябар два месяцы таму з дзяўчынай расстаўся. Кажа, дагэтуль на красавіцкі заробак жыве.

— Дарагая, калі сёлета на гародзе нічога не расце, якія могуць быць прычыны?
— Ну, умовы надвор'я...
— А яшчэ?
— Ну... забылася пасадзіць!

Занадта позна Марына зразумела, што не варта было звяртацца да пластычнага хірурга, у якога ў прыёмнай вісяць карціны Пікаса.

Малюнак Анатоля КАРМАЗА.

ЗВЯЗДА БЕЛАРУСКАЯ ГАЗЕТА
ЗАСНАВАЛЬНІКІ: Савет Рэспублікі Нацыянальнага сходу Рэспублікі Беларусь, Палата прадстаўнікоў Нацыянальнага сходу Рэспублікі Беларусь, Савет Міністраў Рэспублікі Беларусь
РЭГІСТРАЦЫЙНАЕ ПАСВЕДЧАННЕ НУМАР 2 АД 17 ЛЮТАГА 2009 ГОДА, ВЫДАДЗЕНАЕ МІНІСТЭРСТВАМ ІНФАРМАЦЫІ РЭСПУБЛІКІ БЕЛАРУСЬ.
Дырэктар — галоўны рэдактар СУХАРУКАЎ Павел Якаўлевіч.
РЭДАКЦЫЙНАЯ КАЛЕГІЯ: Н. ДРЫНДРОЖЫК, Н. КАРПЕНКА (першы намеснік галоўнага рэдактара), А. ЛЯЎКОВІЧ (першы намеснік дырэктара), М. ЛІТВІНАЎ (намеснік галоўнага рэдактара), В. МЯДЗВЕДЗЕВА (намеснік галоўнага рэдактара), А. КЛЯШЧУК, Н. РАСОЛЬКА, С. РАСОЛЬКА, А. СЛАНЕЎСКІ (намеснік галоўнага рэдактара), В. ЦЕЛЯШУК.
Выдавец — Рэдакцыйна-выдавецкая ўстанова «Выдавецкі дом «Звязда».
НАШ АДРАС: 220013 г. Мінск, вул. Б. Хмяльніцкага, 10-а.
ТЭЛЕФОНЫ Ў МІНСКУ: прыёмнай – 287 19 19 (тэл./факс); аддзелаў: пісьмаў — 287 18 64, маркетынгу — 337 44 04, бухгалтэрыі: 287 18 81.
Аўтары апублікаваных матэрыялаў нясуць адказнасць за падбор і дакладнасць фактаў. Іх меркаванні не заўсёды супадаюць з меркаваннем рэдакцыі. Рэдакцыя па сваім меркаванні адбірае і публікуе адрасаваныя ёй пісьмы. Перадрук матэрыялаў, апублікаваных у «Звяздзе», толькі з дазволу рэдакцыі.
http://www.zviazda.by;
e-mail: info@zviazda.by,
(для зваротаў): zvarot@zviazda.by
ПРЫЁМ РЭКЛАМЫ тэл./факс: 287 17 79, e-mail: reklama@zviazda.by
Матэрыялы, пазначаныя гэтым значком, носяць рэкламны характар. Адказнасць за змест рэкламы нясуць рэкламадаўцы.
Газета аддрукавана ў Рэспубліканскім унітарным прадпрыемстве «Выдавецтва «Беларускі Дом друку». ЛП № 02330/106 ад 30.04.2004. 220013, Мінск, пр. Незалежнасці, 79. Выходзіць 5 разоў на тыдзень.
Тыраж 20.008. Індэкс 63850. Зак. № 2389.
Нумар падпісаны ў 19.30 29 чэрвеня 2017 года.
М 1 2 3 4 5 6 7 8 9 10 11 12
П 1 2 3 4 5 6 7 8 9 10 11 12