Родная газета на роднай мове

ЗВЯЗДА

Выдаецца з 9 жніўня 1917 г.

21 ЛІПЕНЯ 2017 г. ПЯТНІЦА №138 (28502)

БЕЛАРУСКАЯ ГАЗЕТА

Стэндап: жарты аб асабістым

СТАР. 5

Турыст падманваецца рады?

СТАР. 13

Праграма тэлебачання на тыдзень

20 КАНАЛАЎ

ЛІЧБА ДНЯ

35 законапраектаў

і дэкрэт Прэзідэнта папярэдне прапануецца ўключыць у графік для разгляду на восеньскай сесіі Палаты прадстаўнікоў Нацыянальнага сходу. Прадстаўляючы праект графіка падрыхтоўкі пытанняў для трэцяй сесіі Палаты прадстаўнікоў шостага склікання, віцэ-спікер Баляслаў Пірштук вылучыў блок законапраектаў у сферы эканомікі — аб неплацежаздольнасці і банкруцтве, аб карэкціроўцы законаў «Аб дзяржаўных закупках тавараў (работ, паслуг)», «Аб крэдытных гісторыях», «Аб супрацьдзеянні манапалістычнай дзейнасці і развіцці канкурэнцыі» — і падкрэсліў важнасць законапраектаў па пытаннях абароны, барацьбы з тэрарызмам, абароны дзяржаўных сакрэтаў, удасканалення грамадзянскага, крымінальнага і працэсуальнага заканадаўства.

Курсы замежных валют, устаноўленыя НБ РБ з 21.07.2017 г.

Долар ЗША	1,9465	▼
Еўра	2,2393	▼
Рас. руб.	0,0329	■
Укр. грыўня	0,0751	■

ISSN 1990 - 763X

Школьны аўтограф

Традыцыя ўвекавечваць выпускныя класы фарбай на вуліцы ў вёсцы Даўгінава Вілейскага раёна пачалася з часоў, калі ў населеным пункце паклалі асфальт. Але сёлета на дарозе з'явіўся нечаканы аўтограф — акрамя традыцыйнага «Выпуск—2017» на асфальце напісаны імёны ўсіх дваццаці чатырох даўгінаўскіх выпускнікоў. Мне давялося сустрэць трох выпускніц з гэтага спіса — Ганну КАВІНЬКА, Ксенію БАРАВІК і Ксенію АСАДНІК. Яны прыйшлі зрабіць фота на фоне аўтографа.

Анатоль КЛЯШЧУК. Фота аўтара.

■ Жыллёвае пытанне

МІСІЯ ВЫКАНАЛЬНАЯ

Знайсці кватэру ў сталіцы за дзень

Не за гарамі верасень з традыцыйным «студэнцкім бумам», а гэта азначае, што рынак арэнднага жылля чакае рух. Тыя маладыя людзі, каму не пашчасціла атрымаць інтэрнат на наступны навучальны год, ужо зараз шукаюць жыллё. У ход ідуць усе сродкі — пошук арэнднай плошчы на інтэрнэт-пляцоўках, зварот да агенцтваў, нервовае перагортванне газет з аб'явамі. Карэспандэнт «Звязды» вырашыў паспрабаваць знайсці кватэру ў Мінску за суткі.

ШТО ПА ЧЫМ?

Магчыма, мы яшчэ не хутка створым у краіне постындустрыяльнае грамадства, але за сем гадоў, скажу я вам, пошук кватэры значна спрацуйся. Роўна столькі гадоў таму я ўпершыню прыехаў у сталіцу як першакурснік, і перада мной стаяла задача знайсці жыллё. Тады я выдаткаваў не адзін тыдзень, без дапамогі агенцтва, выкарыстоўваючы толькі інтэрнэт і газеты з аб'явамі.

Сёння інтэрнэт-пляцоўкі па пошуку жылля значна развіліся. Акрамя таго, іх стала больш. Мой пошук пачаўся з банальнага запыту ў браўзеры «знайсці кватэру ў Мінску на працяглы тэрмін без пасярэднікаў». Адразу натыкаешся на мноства сайтаў, якія здольныя падказаць як, дзе і за колькі можна знайсці сабе кут. Рэкамендую сайты Kva.by, domovita.by, kufar.by, kvadrat.by, kvartiradom.by, kvartirant.by, oxl.by і, вядома ж, стары добры onliner з яго барахолкай.

СТАР. 3

■ Беражыце сябе

З'есці і... не трапіць у бальніцу

Каля 30 працэнтаў грыбоў, што летась спрабавалі прадаваць на рынках, ужываць у ежу было нельга

Будзьце пільныя ў дачыненні да таго, што і як ясце, інакш проста не пазбегнуць непрыемнасцяў. Любы харчовы прадукт мае тэрмін годнасці. Пагледзіце на этыкетку, і знойдзеце там лічбы — калі прадукт быў выраблены і да якога чысла павінны быць выкарыстаны. Калі гэта малочны прадукт, то там будзе ўказаны нават час вырабу. Вядома, з'есці яго можна і на гадзіну пазней — нічога не здарыцца, аднак агульнае правіла для спажыўца такое: чытайце этыкеткі. Узніклі нейкія падазрэнні, пытанні — задайце іх прадаўцу або адміністратару гандлёвай установы. Усё ж такі бактэрыяльныя атручэнні, асабліва частыя ў летні перыяд — не жарты, аб чым нагадвае вядучы навуковы супрацоўнік Рэспубліканскага навукова-практычнага цэнтра гігіены, кандыдат медыцынскіх навук, дацэнт Васіль ЦЫГАНКОЎ.

СТАР. 4

Да 100-годдзя «Звязды» засталося 19 дзён

На ўсе 100!!!

За без дваццаці дзён векавую гісторыю звяздоўцы не страцілі энтузіязму і азарту! Мы запрашаем вас, шаноўныя чытачы, вашых блізкіх і сяброў на актыўнае свята, дзе вы зможаце паспаборнічаць у гіравым спорце і варкаўце, паўдзельнічаць у майстар-класах ад рэкардсмена Гінеса (аўтара больш як 100 сілавых рэкордаў!) Вячаслава Харанекі і ўбачыць гульню найлепшага міні-футбольнага клуба краіны «Сталіца»!

Вас чакае мора спартыўнага драйву, падарункі ад газеты «Звязда», аўтограф-сесія са знакамітымі спартсменамі, фотазона, прыемная музыка і сяброўская атмасфера!

Свята адбудзецца ў суботу 29 ліпеня на спартыўнай пляцоўцы сталічнага Ліцэя №1 (праспект Газеты «Звязда», 6А).

Пачатак у 11.00. УВАХОД ВОЛЬНЫ.

ПАТЭНЦЫЯЛ ВЯЛІКІ

Як ужо паведамлялася, Прэзідэнт Беларусі Аляксандр Лукашэнка накіраваўся з афіцыйным візітам ва Украіну. Адно з пытанняў парадку дня візіту — абмеркаванне з Прэзідэнтам Украіны Пятром Парашэнкам развіцця двухбаковага супрацоўніцтва, у тым ліку гандлёва-эканамічнага.

Прысутнасць айчынных IT-кампаній у ЗША пашыраецца

Аб'ём «лічбавага» экспарту ў ЗША па выніках 2017 года павінен вырасці на 20% і тым самым перавысіць адзнаку ў 450 млн долараў.

Паводле слоў **часовага паверанага ў справах Беларусі ў ЗША Паўла ШЫДЛОЎСКАГА,** летась аб'ём экспарту паслуг у ЗША склаў 400 млн долараў, 95% з якіх прыходзіліся на сферу інфармацыйных тэхналогій. Ён таксама адзначыў, што ўсё больш прадстаўнікоў IT-бізнесу з Беларусі выходзяць на амерыканскі рынак. Іх агульнай тэндэнцыяй з'яўляецца арыентаванасць на работу ў кірунку стварэння ўласнага праграмнага прадукту, а не аказання аўтсорсінгавых паслуг. Станоўчай тэндэнцыяй у развіцці супрацоўніцтва дзвюх краін таксама з'яўляецца і тое, што на нацыянальнай экспазіцыі Беларусі ў Маямі дзелавая супольнасць ЗША і кіраўнікі ўстаноў адукацыі праявілі цікавасць да наладжвання кантактаў у IT-сферы.

Ілья КРЫЖЭВІЧ. *kryzhevich@zviazda.by*

Парламенцкі дзённік

ВЫНІКІ МАДЭРНІЗАЦЫІ

падвёў Міхаіл Мясніковіч падчас рабочай паездкі ў Брэсцкую вобласць

Учора старшыня Савета Рэспублікі Нацыянальнага сходу Беларусі Міхаіл Мясніковіч асабіста ацаніў абнаўленне Баранавіцкага вытворчага баваўнянага аб'яднання. Затым ён пераехаў у Ляхавічы, дзе правёў прыём грамадзян.

— Праект мадэрнізацыі аб'яднання досыць эфектыўны, вынікі добрыя. Летась тэмп росту па аб'ёмах вытворчасці і продажаў быў каля 125%, экспарт вырас больш чым на 30%. За першае паўгоддзе 2017-га аб'ёмы прырaслі яшчэ на 30%, экспарт — у 1,6 раза да такога ж перыяду 2016 года. Гэта сведчыць пра тое, што прадукцыя запатрабавана як на ўнутраным, так і на знешніх рынках, — адзначыў Міхаіл Мясніковіч.

На нарадзе, якую правёў старшыня Савета Рэспублікі, разглядзелі фінансавыя магчымасці прадпрыемства ў 2018 і 2019 гадах. Адзін з асноўных выдаткаў — крэдыт на мадэрнізацыю, які неабходна будзе за гэты час пагасіць. Па ўказе ў абнаўленне Баранавіцкага ВБА было ўкладзена 20 млн еўра, яшчэ каля 10 млн еўра прадпрыемства прыцягнула самастойна. Зараз БВБА выйшла на ўстойлівы эканамічны ўзровень: каля трацiны прадукцыі аб'ёмаў 2018 года ўжо закантрактаваная. У планах — нарасціць аб'ёмы швейнай вытворчасці і выраблаць касцюмныя і кашульныя тканіны.

На прыём да Міхаіла Мясніковіча ў Ляхавічах прыйшло пяць чалавек. Старшыня Савета Рэспублікі адзначыў, што практычна ўсе пытанні можна было б вырашыць на мясцовым узроўні, але некаторыя кіраўнікі баяцца браць на сябе адказнасць.

Да таго ж Міхаіл Мясніковіч паведаміў, што зараз заканчваецца падрыхтоўка шэрагу нарматыўна-прававых актаў, якія дазволяць спрасціць адміністрацыйныя працэдуры па вядзенні бізнесу. Удасканаляць, магчыма, і інвестыцыйнае заканадаўства, каб стварыць больш камфортныя ўмовы для тых, хто жадае ўкладваць грошы ў беларускія прадпрыемствы.

УМАЦАВАННЕ КАНТАКТАЎ

Уладзімір Андрэйчанка прапанаваў актывізаваць адносіны з іранскімі парламентарыямі

Пра гэта ішла размова падчас сустрэчы старшыні Палаты прадстаўнікоў Нацыянальнага сходу Беларусі Уладзіміра Андрэйчанкі з Надзвычайным і Паўнамоцным Паслом Ірана ў Беларусі Мастафой Авейсі.

Спікер ніжняй палаты нагадаў, што для пашырэння двухбаковага супрацоўніцтва была створана рабочая група. Ён адзначыў: «На мой погляд, дэпутаты гэтай групы не падключаны да работы змешанай беларуска-іранскай камісіі па эканамічным супрацоўніцтве. А гэта трэба было б зрабіць абавязкова. Тое будзе толькі на карысць і Беларусі, і Ірану».

Патэнцыял для развіцця існуе і ў міжрэгіянальным супрацоўніцтве, у тым ліку па лініі гарадоў-пабрацімаў. Ужо ёсць прыклады заключэння двухбаковых дагавораў паміж рэгіёнамі, але плённай работы пакуль не назіраецца.

Налета Беларусь і Іран будуць святкаваць 25-годдзе ўсталявання дыпламатычных адносін. Можна адзначыць пэўныя поспехі ў эканоміцы за гэты час. За чатыры месяцы гэтага года тавараабарот склаў $48 млн, у той час як за ўвесь 2016 год гэты паказчык ненашмат перавысіў $50 млн.

Уладзімір Андрэйчанка павіншаваў Мастафу Авейсі з пачаткам яго дыпламатычнай місіі ў Беларусі і пажадаў, каб работа дыпламата была плённай.

Надзея АНІСОВІЧ. *anisovich@zviazda.by*

Прарыў у фармацэўтыцы

ЛЕКІ, ЯКІХ У НАС ЯШЧЭ НЕ БЫЛО

У Бешанковічах Віцебскай вобласці адбылося афіцыйнае адкрыццё міжнароднага навукова-вытворчага комплексу «Націвіта», скіраванага на выраб і вывад на рынак сучасных генерычных прэпаратаў і біяналагаў, а таксама на ўдзел у распрацоўцы і рэгістрацыі абсалютна новых — прарыўных — інавацыйных прэпаратаў, якія істотна зменяць тэрапію цяжкіх анкалагічных захворванняў — раку малочнай залозы, лёгкіх, страўніка, скуры і іншых. Сёлета плануецца пачаць рэгістрацыю лекавых сродкаў у краінах ЕўразЭС.

Такой вытворчасці няма больш нідзе ў нашай краіне. Яна называецца ізаляванай, таму што фактычна апаратар на лініі і актыўныя рэчывы не ўзаемадзейнічаюць адно з адным, а кантактуюць праз камп'ютар ды абсталяванне. Ізаляваныя ўчасткі вытворчасці лекавых прэпаратаў ёсць і на некаторых іншых фармпрадпрыемствах, аднак ізаляцыя «ад» і «да» — гэта ўпершыню.

Сучасны высокатэхналагічны комплекс спраектаваны і створаны з удзелам экспертаў-кансультантаў краін Еўрапейскага саюза і СНД. «Націвіта" выраблае лекавыя сродкі — у таблетаванай, капсульнай і вадкай формах — па поўным цыкле паводле патрабаванняў еўрапейскага стандарту GMP.

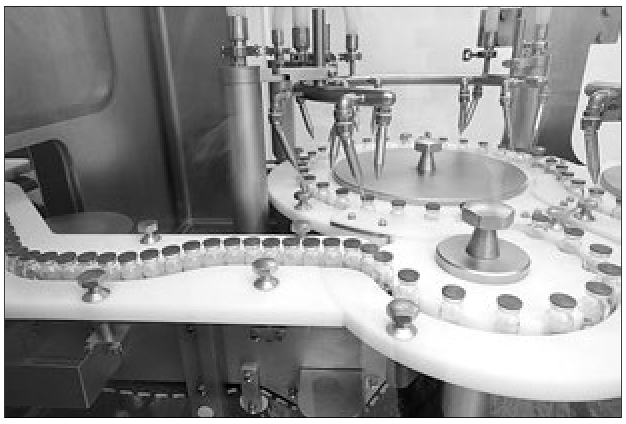
Фота БЕЛТА.

— Мы хацелі мець вытворчасць паводле міжнародных стандартаў і арыентавацца на знешні рынак, — адзначае **старшыня савета дырэктараў СТАА «Націвіта» Аляксей СЫЧОЎ**. — У зоне нашых інтарэсаў выраб інавацыйных прадуктаў — біяналагаў і першых генерыкаў, што дазволіць эканоміць грашовыя рэсурсы. Паколькі ў Еўразаюзе іншыя патрабаванні да рэгістрацыі, чым у Беларусі, то мы цяпер актыўна працуем над рэгістрацыйнымі дасье сямі прадуктаў, якія плануем да канца года асвоіць па поўным цыкле. У першую чаргу яны будуць рэгістравацца ў Славакіі, а далей у іншых еўрапейскіх краінах. На снежань — студзень запланавана інспекцыя агенцтва лекаў Славакіі, пасля чаго першыя тры прадукты будуць пададзены на рэгістрацыю ў гэтай краіне. Акрамя таго, на ўзроўні ўрадаў нашых краін падтрымліваецца сумесны навуковы праект па распрацоўцы персаніфікаваных вакцын для прафілактыкі і лячэння раку лёгкага і малочнай залозы. Магчымасць стварэння індывідуальных вакцын у комплексе са стандартнай схемай лячэння дазваляе дабіцца лепшага выніку. Па раку малочнай залозы ўжо зараз можна прагназаваць рост выпадкаў адсутнасці рэцыдываў у 2—3 разы. «Націвіта» рэалізуе гэты праект разам з РНПЦ анкалогіі і медыцынскай радыялогіі, Віцебскім медуніверсітэтам і славацкім навукова-даследчым цэнтрам BioMed...

Другі праект — развіццё і ўкараненне тэхналогіі геннай тэрапіі пухліннага працэсу. Наогул у свеце толькі дзве краіны праводзяць сёння даследаванні падобнага кшталту — Кітай і Японія. Размова ідзе пра стварэнне персаніфікаваных вакцын з выкарыстаннем геннай інжынерыі. З дапамогай спецыяльнай сістэмы рэдагавання геному можна аднавіць «паламаны» геном і спыніць рост пухліны і метастазаў, што разам з прымяненнем стандартнага супрацьпухліннага лячэння істотна падоўжыць жыццё.

Сумесна з Віцебскім медуніверсітэтам «Націвіта» стварае таксама фармацэўтычны кластар і цэнтр фармдаследаванняў. З'явяцца цэнтр даклінічных іспытаў, віварый, лабараторыі малога хімічнага сінтэзу, інжынірынгавы цэнтр для адпрацоўкі вытворчых тэхналогій, працягне развівацца сучасная лабараторыя, дзе можна будзе праводзіць аналізы кантролю якасці па ўнікальных для краіны методыках. Сёлета фармкластар атрымлівае дзяржаўнае фінансаванне ў памеры 1 млн еўра. У кампаніі спадзяюцца, што дзяржава і надалей будзе актыўна падтрымліваць праекты, звязаныя з развіццём навукі, навуковымі даследаваннямі.

— У грамадстве замацаваўся стэрэатып, што айчыннае горшае, чым выраблянае ў Еўропе. Усё залежыць ад абсталявання, ад таго, як адладжаны працэс вытворчасці, — кажа Аляксей Сычоў. — Акрамя таго, за апошнія гадоў дзесяць тэхналогіі настолькі змяніліся, што ў сучасных умовах можна вырабіць першы генерык нават больш якасны, чым арыгінальны прэпарат, запатэнтаваны 10—20 гадоў таму...

Лекавыя прэпараты дзеляцца, як вядома, на арыгінальныя і генерычныя, або джэнерычныя. Генерык — гэта падобны на арыгінал прадукт. Розніца паміж імі толькі ў тым, што арыгінальны мае патэнтную абарону. У сярэднім патэнт дзейнічае з моманту падачы дакументаў каля 15—20 гадоў. Усе краіны свету зацікаўлены ў з'яўленні генерыкаў, таму што гэта зніжэнне нагрузкі на бюджэт. Такім чынам у нашай краіне стала магчымым рэгістраваць і прымяняць прадукты, якія раней не прымяняліся з-за свайго высокага кошту.

Святлана БАРЫСЕНКА. *protas@zviazda.by*

ХРОНІКА АПОШНІХ ПАДЗЕЙ

Арабская чацвёрка ўдвая ўрэзала спіс патрабаванняў да Катара

Чацвёрка арабскіх краін, якія разарвалі дыпламатычныя адносіны з Катарам і ўзначалілі байкот супраць яго, больш не настойвае на выкананні дзяржавай 13 патрабаванняў, прад'яўленых яму ў мінулым месяцы ў форме ўльтыматуму. Цяпер Саудаўская Аравія, Аб'яднаныя Арабскія Эміраты, Бахрэйн і Егіпет хочуць ад Дохі захавання шасці агульных прынцыпаў. У гэтыя патрабаванні ўваходзяць абавязацельствы па барацьбе з тэрарызмам і экстрэмізмам, а таксама спыненне актаў правакацый і падбухторвання. Як заўважыў пастаянны прадстаўнік Саудаўскай Аравіі Абдула аль-Муалем, саступкі па гэтых палажэннях немагчымыя.

Пры ўзяцці Масула загінула 40 тысяч мірных жыхароў

Больш за 40 тысяч мірных жыхароў загінула падчас бітваў за вызваленне іракскага горада Масула ад баевікоў «Ісламскай дзяржавы», піша газета Independent са спасылкай на інфармацыю курдскай разведкі. Адначаецца, што месцічы сталі ахвярамі баевікоў, іракскіх войскаў, а таксама авіяабстрэлаў. Як заявілі ў ААН, на ўтрыманне жыхароў, якія застаюцца па-за межамі горада пасля яго вызвалення, можа спатрэбіцца да 450 мільёнаў долараў. Па звестках арганізацыі, на аднаўленне базавай інфраструктуры Масула прыйдзецца выдаткаваць 1 мільярд долараў ЗША.

Урад Калумбіі ў поўным складзе падаў у адстаўку

Кабінет міністраў прэзідэнта Калумбіі Хуана Мануэля Сантаса ў поўным складзе падаў у адстаўку, каб дапамагчы кіраўніку дзяржавы сфарміраваць новую каманду. Як заявіў генеральны сакратар адміністрацыі прэзідэнта Альфонса Прада, прэзідэнту паведамілі пра рашэнне ў лісце, падпісаным усімі міністрамі, кіраўнікамі адміністрацыйных ведамстваў і іншымі высокапастаўленымі службовымі асобамі. Сам прэзідэнт яшчэ не паведаміў, хто з міністраў пакіне сваю пасаду.

Улады Гаіці пачалі аднаўленне распушчанай больш за 20 гадоў таму арміі

Армія Гаіці была распушчана ў 1995 годзе па загадзе прэзідэнта Жан-Бертрана Арыстыда, які за чатыры гады да таго быў скінуты ў выніку ваеннага перавароту. З таго часу за бяспеку адказвае нацыянальная паліцыя, якая налічвае каля 15 тысяч чалавек. У пачатку ліпеня міністр нацыянальнай абароны Гаіці Эрве Дэні паведаміў пра намер узнавіць узброеныя сілы. Плануецца, што новая армія будзе складацца з 500 чалавек ва ўзросце ад 18 да 25 гадоў. Прэзідэнт Гаіці Жавенэль Маіз падтрымаў ідэю стварэння арміі. Між тым праціўнікі гэтага рашэння сцвярджаюць, што ўзброеныя сілы стануць дадатковай нагрузкай на бюджэт краіны, якога і так не хапае на забеспячэнне адукацыі і аховы здароўя, а таксама ўтрыманне нацыянальнай паліцыі.

Асцярожна — вада!

НЕДАРЭЧНАСЦІ ДА БЯДЫ ДАВЯЛІ

Адразу два трагічныя выпадкі на вадзе адбыліся ў Гродзенскай вобласці. У Гродне 15-гадовы юнак, які не ўмеў плаваць, патануў у мелавым кар'еры, а ў Свіслачы мужчына стаў ахвярай вады з-за... «рыбнага» месца.

Трагедыя з юнаком А. адбылася днём 19 ліпеня. Паведамленне аб трагічным здарэнні паступіла ратавальнікам у 14 гадзін 2 хвіліны. Але яшчэ паўтары гадзіны спатрэбілася вадалазам, каб знайсці цела юнака. Яго ўзнялі на паверхню ў 15.28. Тапелец быў вучнем 9-га класа СШ №7 горада Гродна.

Як паведаміў начальнік аддзела вадалазна-выратавальнай службы Гродзенскага аддзялення таварыства выратавання на водах Юрый Касцевіч, група хлапчукоў разам з загінуўшым часта прыходзілі адпачываць на кар'ер і нават абсталявалі там «сваё» месца — выклалі камянямі, расчысцілі, паставілі лаўкі. Сюды яны прыйшлі пасля таго, як паплавалі на Нёмане — у аднаго з падлеткаў быў дзень нараджэння, і яны вырашылі адпачыць яшчэ і на кар'еры. Першым пабег А., ён сказаў, што хоча акунуцца, хоць і не ўмеў плаваць. Калі падышлі астатнія, яны ўбачылі толькі адзенне на траве. Хлопцы пачалі ныраць, але безвынікова. Цела выцягнулі супрацоўнікі манеўрова-пошукавага атрада праз паўтары гадзіны недалёка ад берага, на глыбіні шасці метраў.

Вядома, што хлопец жыў з бацькам і дзядулем. Яго маці загінула на пажары.

Якраз у гэты дзень у школе павінны былі адбыцца спартыўныя спаборніцтвы, на якія збіраліся прыйсці і падлеткі разам з А. Многія бацькі ведалі, што іх дзеці ідуць на кар'ер.

Гродзенскія кар'еры некалі былі папулярныя ў жыхароў абласнога цэнтра, яны знаходзяцца ў межах горада і нават атрымалі назвы «Сінька» ды «Зялёнка». Сюды і цяпер прыходзяць на адпачынак і купаюцца, хоць практычна кожны год тут адбываюцца трагічныя выпадкі з-за стану кар'ераў: нестабільнае дно, глыбіня больш за 20 м, крутыя спускі.

Яшчэ адзін трагічны выпадак днямі адбыўся ў горадзе Свіслачы. Ахвярай вады стаў 39-гадовы мужчына. Ён каля дзевяці гадзін вечара ехаў на веласіпедзе ўздоўж вадаёма і заўважыў, што на супрацьлеглым беразе хлопцы ловяць рыбу. Як пазней паведамілі рыбакі, гэта месца было даўно аблюбавана ахвярай. Ён тут часта лавіў і падкормліваў рыбу, таму вырашыў прагнаць хлопцаў. Злез з веласіпеда, раздзеўся і паплыў на супрацьлеглы бераг, а калі пачалася глыбіня — нырнуў. Вынырнуць не змог. Знайшлі цела вадалазы толькі каля дзвюх гадзін ночы. Такім жудасным вынікам абярнулася жаданне мужчыны сагнаць дзяцей з быццам бы «рыбнага» месца.

Як паведамілі ў Таварыстве выратавання на водах, з пачатку года ў вобласці патанула 17 чалавек, з іх адзін непаўналетні.

Маргарыта УШКЕВІЧ.
margo@zviazda.by

МІСІЯ ВЫКАНАЛЬНАЯ

(Заканчэнне. Пачатак на 1-й стар.)

Кажучы аб бюджэтным сегменце арэнднага жылля, варта адзначыць, што добрых прапаноў пакуль што хапае. Так, прааналізаваўшы сайты, можна знайсці аднапакаёўку за 150—250 у.а. у месяц. Двухпакаёвую кватэру прапануюць у сярэднім за 230—300 у.а. Трохпакаёўка ў сталіцы здаецца за 270—350 у.а.

За такія сумы можна атрымаць, як правіла, інтэр'ер, які будзе нагадваць пра 70—80-я гады, радзей з «еўрарамонтам». Таксама ў гэты кошт уваходзіць мэбля, тэлевізар, кухонная тэхніка і нават пральная машына (рэдка). Чым больш абстаноўка будзе нагадваць савецкую эпоху, тым большая верагоднасць у выглядзе бонусу атрымаць добрую бібліятэку рускай і замежнай класічнай літаратуры. Варта адзначыць, што ў гэтым цэнавым сегменце кошт кватэр залежыць ад аддаленасці ад метро (як правіла чым далей, тым танней) і аддаленасці ад цэнтра горада (аналагічна). Калі гаварыць пра арэнду пакоя, то гэта можа абысціся ў суму ад 80 да 150 у.а.

У сваю чаргу кошт VIP-сегмента не залежыць ад размяшчэння жылплошчы. Напрыклад, шасціпакаёвая кватэра на вуліцы Сасновы Бор можа абысціся ў 3000 у.а. у месяц. Там будзе не толькі ўся мэбля, кухонныя прыборы, пральная машына, плазменны тэлевізар, але ўсё гэта яшчэ будзе падпарадкоўвацца пэўнай дызайнерскай ідэі. Таксама ў прыклад прывяду трохпакаёвую кватэру на вуліцы Піянерскай, якая абыдзецца ў 1750 у.а., і на вуліцы Леніна за 2500 у.а. Па фатаграфіях абстаноўка там шыкоўная. Кошт мала залежыць ад размяшчэння яшчэ і таму, што арэнда такой кватэры мае на ўвазе наяўнасць добрага аўтамабіля, для якога хутчэй за ўсё будзе прадастаўлена стаяначнае месца побач з жыллём.

НА ЖЫЎЦА

Выдаткаваўшы час на вывучэнне прапаноў у сетцы інтэрнэт, я вылучыў для сябе некалькі варыянтаў, якія б мяне зацікавілі па цане і якасці. Аднак перада мной паўстала яшчэ адна праблема. У шэрагу выпадкаў, калі тэлефанаваў уласніку кватэры, сутыкаўся з прадстаўнікамі агенцтваў. Прычым, калі прасіў паказаць мне менавіта гэтую кватэру, агенты часта казалі, што яна ўжо здадзена, але яны могуць мне дапамагчы знайсці аналагічную жылплошчу ў тым жа раёне нават па больш нізкай цане. Праўда, перад гэтым я павінен прыехаць да іх і заплаціць пэўную суму.

Падобныя аб'явы з фотаздымкамі добрай па цане і інтэр'еры кватэры могуць «вісець» у сетцы месяцамі. Гэта сапраўды эфектыўны «шэры» спосаб для агенцтваў завабіць кліентаў. Разам з тым, калі нават і скарыстацца іх паслугамі, часцей гэты варыянт будзе нагадваць латарэю — грошы заплаціш і зусім не факт, што атрымаеш жаданае. Дарэчы, пры фарміраванні запыту ў пошукавіку варта дадаваць «без пасярэднікаў». Так на агентаў натыкаешся радзей. У выніку я знайшоў пару варыянтаў, якія б мяне задаволілі. Мне пашанцавала, бо і фатаграфіі ў інтэрнэце былі рэальнымі, у чым упэўніўся, калі зайшоў у кожную з кватэр. Аднак бывае і так, што вывешваюць у сеціва адно, а на справе чагосьці ўжо можа і не хапаць. Гэта таксама — латарэя.

ТРОХІ ПРАГНОЗАЎ

Прадказваць сітуацыю на рынку жылля — справа няўдзячная. Улічыць усе эканамічныя фактары вельмі складана нават для аналітыкаў. Разам з тым **начальнік аддзела арэнды жылля «Твая сталіца — Агенцтва нерухомасці» Маргарыта ПАЧЫЦКАЯ** яшчэ ў пачатку лета для realt.by адзначыла, што за год цэны на арэнду глабальна не змяніліся, і вялікага ўсплёску ў жніўні-верасні мы таксама не ўбачым.

«Як такога «студэнцкага буму» хутчэй за ўсё не будзе. Як заўсёды, чакаецца звычайны працэнт прыезджых студэнтаў, якім не дасталося месца ў інтэрнаце, і яны будуць шукаць кватэры, але глабальна гэта на цэны не паўплывае», — лічыць спецыяліст.

Рынак арэнды ў Мінску завязаны не толькі на студэнтаў, мяркуе рыэлтар. «Ёсць яшчэ і тыя, хто скончыў універсітэт і застаецца ў сталіцы. Нямала людзей проста едуць з рэгіёнаў уладкоўвацца на працу ў Мінск. Часцей уся гэтая актыўнасць назіраецца ў верасні. Мы чакаем невялікі рост, але хутчэй у жніўні, чым у верасні. Цэны могуць неістотна падвысіцца, але, па нашых прагнозах, не больш, чым на 5%. Гэта значыць, калі цяпер сярэднюю па спажывецкіх якасцях аднапакаёўку можна зняць за 150 у.а., яна падаражэе да 155—160 у.а. у месяц», — рэзюмавала Маргарыта Пачыцкая.

Ілья КРЫЖЭВІЧ.
kryzhevich@zviazda.by

Ну і ну!

Паліцыя знайшла веласіпед, украдзены 14 гадоў таму

Супрацоўнікі паліцыі Эстоніі знайшлі веласіпед, украдзены з балкона шматкватэрнага жылога дома ў горадзе Тырва 14 гадоў таму, паведамляе «Інтэрфакс».

Паводле інфармацыі, у 2003 годзе ўладальніца веласіпеда заявіла ў праваахоўныя органы аб згубе, паказаўшы нумар рамы. У той час знайсці двухколавы транспарт не ўдалося, аднак не так даўно яго знайшлі ў Валзе, пра што паліцыя апавясціла пацярпелую па гэтай справе. «Жанчына была вельмі здзіўленая, што веласіпед вернецца да яе. Тым больш што напярэдадні сям'я планавала куплю новага веласіпеда і ўпершыню за доўгі час абмяркоўвала прапажу старога. Сям'я нават пажартавала, што, магчыма, няма сэнсу купляць новы веласіпед, раптам хутка вернуць стары. З гэтай нагоды іх тым больш уразіла радасная вестка пра знойдзены веласіпед, якая паступіла на наступны дзень ад паліцыі», — расказаў прадстаўнік праваахоўных органаў Марэк Кяйс.

УЛАДА НА СУВЯЗІ

Заўтра, 22 ліпеня, на традыцыйных прамых лініях у аблвыканкамах і Мінгарвыканкаме, якія штотыдзень праходзяць па суботах з 9.00 да 12.00, на звароты і пытанні грамадзян будуць адказваць:

першы намеснік старшыні БРЭСЦКАГА аблвыканкама ТОКАР Мікалай Васілевіч. Тэл. 8 (016) 2213121;

першы намеснік старшыні ВІЦЕБСКАГА аблвыканкама ГРЭБНЕЎ Генадзь Іванавіч. Тэл. 8 (021) 2222222;

намеснік старшыні ГОМЕЛЬСКАГА аблвыканкама ГАРБАЧОЎ Уладзімір Уладзіміравіч. Тэл. 8 (023) 2751237;

кіраўнік спраў ГРОДЗЕНСКАГА аблвыканкама ПАПОЎ Ігар Андрэевіч. Тэл. 8 (015) 2735644;

першы намеснік старшыні МАГІЛЁЎСКАГА аблвыканкама ЧЫКІДА Алег Іванавіч. Тэл. 8 (022) 2501869;

кіраўнік спраў МІНСКАГА аблвыканкама ГУРЫНОВІЧ Уладзімір Аляксандравіч. Тэл. 8 (017) 5004160;

намеснік старшыні МІНСКАГА гарвыканкама ЛАПЦЕЎ Віктар Сяргеевіч. Тэл. 8 (017) 2224444.

Надвор'е

Лета прыйшло, разам з ім — навальніцы

На выхадных тэмпература наблізіцца да кліматычнай нормы, але разам з тым у краіну прыйдуць дажджы.

Пра гэта «Звяздзе» паведамілі ў Рэспубліканскім цэнтры па гідраметэаралогіі, кантролі радыеактыўнага забруджвання і маніторынгу навакольнага асяроддзя Мінпрыроды. У суботу ў асобных раёнах краіны можа выпасці град.

Сёння, у пятніцу, у Беларусі захаваецца цёплае надвор'е, толькі па поўдні краіны ў асобных раёнах пройдуць дажджы, месцамі — навальніцы. Тэмпература паветра ўначы складзе ад 8 градусаў цяпла па поўначы да 18 на поўдні. Днём паветра прагрэецца да 21—27 градусаў, а на поўдні Брэсцкай і Гомельскай абласцей слупок тэрмометра можа дасягнуць адзнакі «30».

У суботу поўдзень краіны застанецца пад уплывам франтальнага раздзелу, чакаецца няўстойлівае надвор'е. Уначы па ўсёй тэрыторыі краіны за выключэннем поўначы, а ўдзень па паўднёва-ўсходняй частцы краіны пройдуць кароткачасовыя дажджы і навальніцы, у асобных раёнах можа выпасці град. У цёмны час сутак прагназуецца ад 9 да 16 градусаў цяпла, удзень — 19—26, на поўдні краіны паветра ўначы прагрэецца да 17—19, днём — да 27—30 цяпла.

У нядзелю атмасферныя франты пакінуць тэрыторыю Беларусі, адпаведна, усталюецца цёплае і спакойнае надвор'е пераважна без ападкаў, толькі па поўдні магчымы кароткачасовыя дажджы. Уначы будзе 9—16 цяпла, па поўдні — да 18, удзень 22—29 градусаў. Уначы і ранкам слабы туман.

Паводле папярэдніх прагнозаў, пачатак наступнага тыдня зноў будзе неспакойны, бо ў краіну прыйдзе актыўны атмасферны фронт з тэрыторыі Заходняй Еўропы. У панядзелак ноччу па паўднёвым захадзе пройдуць дажджы, у асобных раёнах навальніцы. Тым не менш надвор'е застанецца цёплым.

Яраслаў ЛЫСКАВЕЦ. *lyskavets@zviazda.by*

Тым часам

У Германіі ад стыхіі пацярпеў беларус

На беларускага кіроўцу ў Германіі звалілася фура. Здарэнне адбылося непадалёк ад горада Магдэбурга падчас урагану. Хуткасць ветру дасягала 140 кіламетраў за гадзіну. Як бачна на апублікаваным у сеціве відэа, моцны парыў перакуліў прыпаркаваны аўтамабіль разам з прычэпам, апошнім і прыціснула дальнабойшчыка. Як паведамляюць у кампаніі, дзе працуе пацярпелы, мужчыну са шматлікімі пераломамі, у тым ліку таза, даставілі ў мясцовую клініку на «хуткай». Там кіроўцу аказалі неабходную дапамогу, правялі аперацыю. Пасля дазволу нямецкіх дактароў на транспарціроўку беларуса ў суправаджэнні медработніка спецтранспартам даставілі ў НДІ траўматалогіі ў Мінску, дзе ён цяпер праходзіць лячэнне. Прагнозы медыкаў станоўчыя, дапамогу ў далейшай рэабілітацыі акажа прадпрыемства, дзе працуе пацярпелы.

Уважаемые акционеры ОАО «Стройтрест №1»!

7 августа 2017 г. в 14.30 в актовом зале по адресу: г. Минск, ул. Платонова, 15 состоится внеочередное общее собрание акционеров.

ПОВЕСТКА ДНЯ:

1. О выплате дивидендов за первое полугодие 2017 года.

Дата составления списка лиц, имеющих право на участие во внеочередном общем собрании акционеров, — 1 августа 2017 года.

Регистрация участников собрания 7 августа 2017 года с 13.30 до 14.00. Для регистрации при себе иметь: акционеру Общества — паспорт; представителю акционера — паспорт и доверенность.

УНП 100288960

З'ЕСЦІ І... НЕ ТРАПІЦЬ У БАЛЬНІЦУ

ТЭРМІН ГОДНАСЦІ ПІРАЖКА

— Пратэрмінаваныя прадукты не павінны знаходзіцца на прылаўках, і гэта спецыяльна адсочваецца ў арганізаваным рознічным гандлі, — гаворыць спецыяліст. — Аднак калі вы раптам заўважылі, што гэта не было зроблена, то маеце поўнае права звярнуцца да адміністратара, растлумачыць сітуацыю, запытаць «Кнігу прапаноў» і пазначыць там факт знаходжання ў продажы пратэрмінаванага прадукту. Паверце, што сітуацыю паспрабуюць выправіць тут жа. Калі ж вы купілі, скажам, малако, прынеслі яго дадому і толькі там высветлілі, што яно сапсавалася, значыць, вярніцеся ў магазін з гэтым прадуктам. Ніхто з вамі спрачацца не будзе — грошы вернуць адразу. І калі кожны будзе такім адказным і прынцыповым, то і падобных прэцэдэнтаў стане мізэр.

— Фрукты могуць хутка губляць таварны выгляд, што бачна нават няўзброеным вокам. Асабліва засмучаюць счарнелыя бананы... Хіба можна наогул прадаваць такую непрэзэнтабельную прадукцыю?

— Знешні выгляд яшчэ не сведчыць аб наяўнасці шкоднай мікрабіялогіі — з гэтым можа быць усё ў парадку. Для кожных фруктаў ёсць свае дапушчальныя моманты.

— Ці праўда, што перад ужываннем неабходна абдаваць кіпенем фактычна ўсе фрукты-ягады?

— Старанна мыць трэба ўсё, нават тыя ж бананы. А калі абдаць кіпенем ягады, баюся, ад іх нічога не застанецца. Пакладзіце ягады на друшляк і доўга памыйце вадой з-пад крана.

— Да якіх страў, што прапануюць нам аддзелы кулінарыі, варта ставіцца з асаблівай асцярожнасцю?

— Там дзейнічаюць свае санітарна-гігіенічныя нормы, якія рэгулююць час знаходжання гатовых прадуктаў на прылаўках. Усё, што прыгатавана сёння, годнае да ўжывання да канца працоўнага дня. Галоўнае, каб такая прадукцыя захоўвалася ў халадзільніках. Безумоўна, вы маеце права і дадаткова запытаць, калі быў прыгатаваны салат, катлета, піражок і г. д. і колькі ў яго тэрмін годнасці. Калі прадавец не можа даць вам адказ, значыць, трэба размаўляць з адміністратарам. Любыя падазрэнні трэба знімаць, таму што пакупнік рызыкуе не толькі сваімі грашыма, але і здароўем, а то і жыццём. Наогул калі вы купляеце гатовыя кулінарныя прадукты, то ешце іх у той жа дзень, не рабіце дома ці на рабоце запасаў.

— Самы летні прадукт — марожанае — можа ўяўляць для нас нейкую пагрозу?

— Як і ў любым іншым прадукце пры няправільным захоўванні там можа быць патагенны залацісты стафілакок, здольны прывесці нас на бальнічны ложак. З той жа прычыны нельга піць малако з-пад каровы, без тэрмічнай апрацоўкі, бо і сама карова, і рукі даяркі або даільны апарат — не стэрыльныя. А таму халадзільнае абсталяванне, у якім знаходзіцца марожанае і любыя малочныя прадукты, павінна працаваць як належыць. Калі ў магазіна ёсць праблемы з халадзільнікамі, то і марожанага не можа быць у продажы.

З-ПАД КРАНА МОЖНА ПІЦЬ

— Як будзем засцерагацца ад харчовага атручэння ў хатніх умовах?

— Будзем вытрымліваць правілы асабістай гігіены — мыць рукі перад ядой, пасля вуліцы і г. д. Будзем правільна захоўваць прадукты ў халадзільніку: мяса, рыбу, гародніну, гатовае і сырое пакладзём асобна. Рыба і мяса, напрыклад, заўсёды захоўваюцца на ніжніх паліцах, каб якая-небудзь кропля соку з іх не ўпала зверху на торт ці сыр.

— Будзем піць ваду з-пад крана або ўсё ж такі бутыляваную?

— У нашых кранах — нармальная пітная вада, успышак захворванняў, звязаных з ужываннем такой вады, у Беларусі няма. Калі вам перашкаджае пах хлору, значыць, можна наліваць ваду ў ёмістасць і даваць адстаяцца. Я асабіста п'ю ваду з-пад крана. Можна набываць і бутыляваную, але з фізіялагічнага пункту гледжання яе нельга назваць якаснай, бо ў ёй не хапае мікраэлементаў. Трэба адрозніваць паняцці бяспекі і бясшкоднасці. Тая ж вада з-пад крана бяспечная, яна не нясе пагрозы нашаму жыццю, але нясе шкоду арганізму, бо там ёсць хлор, і таму мы кажам, што гэта вада небясшкодная. У продажы ёсць сталовая, лячэбна-сталовая і лячэбная вада. Назвы абазначаюць ступень мінералізацыі. Лячэбная мае мінералізацыю звыш 10 г на 1 л, лячэбна-сталовая — ад 1 да 10 г на 1 л і сталовая — да 1 г на 1 л. Нам неабходна сталовая вада, зрэдку можна выпіваць і тыя, што маюць большую мінералізацыю, але штодня нам патрэбна звычайная пітная вада. Сёння кажуць пра фізіялагічны стан вады, маючы на ўвазе яе pH, набор неабходных мікраэлементаў і г. д. Такая вада — у прыродных артэзіянскіх крыніцах, дзе ёсць ідэальны набор мінеральных солей. Іх дэфіцыт шкодзіць нашаму здароўю. Бо калі з тканак і крыві дысціляванай вадой вымываюцца рэшткі мінералаў, з'яўляцца ацёчнасць, а ўрэшце ўзнікне і пагроза жыццю.

ПЕРАКУС НА ПРЫРОДЗЕ

— Пачаўся сезон грыбоў-ягад, іх столькі прадаюць уздоўж трас...

— Прадукты, якія прадаюцца з рук, — грыбы-ягады ў тым ліку, набываць нельга. А праведзены летась маніторынг рынкаў паказаў, што каля 30 працэнтаў грыбоў мелі павышаны ўзровень радыяцыі. Купляць жа і пасля правяраць самім — не варыянт. Вы

нямала заплаціце за самі грыбы, на само даследаванне іх спатрэбіцца дзесяці кілаграм, дый заплаціць за яго таксама давядзецца. Тым, хто любіць збіраць грыбы-ягады для ўласнага спажывання, я рэкамендую глядзець карту радыяцыйнага забруджання. Яна рэгулярна абнаўляецца, і вы ўбачыце, у які раён ехаць не варта. Што да рынкаў, то на іх павінны быць кантроль, аднак шчысці можа праскочыць і там. Вядома, ад таго, што вы з'ясце кілаграм грыбоў ці ягад за сезон, нічога не здарыцца, аднак пастаянна іх ужываць не варта. Грыбы — не асноўны прадукт харчавання. Сёння спакойна можна набываць шампіньёны, вешанкі, замарожаныя баравікі замежнай вытворчасці...

— Што ўзяць з сабой на пікнік, каб усе вярнуліся з яго здаровыя і задаволеныя?

— Не бярыце з сабой маянэз, соусы, малочнае... На прыродзе трэба штосьці хутка прыгатаваць і адразу з'есці. У першую чаргу мы кажам пра шашлык, для якога лепшы марынад — цыбуля, перац і соль. Можна дадаць крыху лімоннага соку ці воцату, але зусім крышку. Можна пару лыжак віна. Загадзя дома мыем гародніну, раскладваем па пакетах. Бяром з сабой і дастатковую колькасць чыстай бутыляванай вады, каб усе маглі памыць рукі. На прыродзе абавязкова глядзім за дзецьмі — каб яны не атруціліся якімі-небудзь неядомымі ягадамі. А калі ўбачылі і сабралі суніцы, чарніцы — і памылі іх перад тым, як з'есці.

— Ці можна чакаць непрыемнасцяў, калі мы падчас купання заглынулі вады з вадаёма?

— Стан вады ў вадаёмах адсочвае санэпідслужба — важна, каб не было вялікай колькасці патагенных мікраарганізмаў. Піць з вадаёма, само сабой, нельга, аднак калі вы заглынулі крышку вады, то нічога з вамі не здарыцца. Усё ж такі нам у дапамогу дадзена імунная сістэма.

КАЛІ ЎСЁ ПАЙШЛО НЕ ТАК

— На што трэба звяртаць увагу ў кафэ, рэстаранах?

— У такіх установах не павінны перасякацца зоны адходаў і свежых прадуктаў. Прасцей кажучы, ежу вам выносяць праз адны дзверы, а брудныя талеркі нясуць у іншыя... Праверка пунктаў грамадскага харчавання паказала, што дзе-нідзе парушаюцца пэўныя санітарныя нормы, і галоўная праблема тут — чалавечы фактар. Калі нешта бянтэжыць — абрус, посуд — звяртайцеся да адміністратара. За апошнія гады ў нас не было доказанага харчовага атручэння, звязанага з няякаснай ежай у грамадскім харчаванні.

— За мяжой больш ліберальны ці больш жорсткі кантроль у гэтым сэнсе?

— Многія нашы нормы больш жорсткія, чым у еўрапейскіх краінах. Але там на бяспеку іграе іншы фактар. У нас хлеб вырабляюць буйныя заводы, а там шмат дробных пекараў. І пекары сабе не ворагі. У максімальнай жорсткасці кантролю сэнсу няма, бо ніхто тады не будзе гандляваць. Гандляр павінен

несці адказнасць за тое, чым гандлюе, а вы, як пакупнік, — за тое, што набываеце. Трэба проста ведаць, што ўладарамі свету былі і застаюцца вірусы з бактэрыямі, і да гэтага трэба пастаянна прыстасоўвацца.

— Дапусцім, штосьці пайшло не так, і мы атруціліся за мяжой. Што рабіць?

— У вас павінна быць страхоўка, так што ідзіце да ўрача. Калі захочаце даказаць, што атруціліся менавіта гэтым прадуктам, у вас павінен быць сам прадукт, чэк і даволі шмат грошай, каб наняць адваката, які дакажа, што вы атрымалі шкоду для здароўя. З другога боку, калі ў вас не шараговая дыярэя, і аналізы выявілі патагенны стафілакок, урач паведаміць у адпаведную інспекцыю аб выяўленні такой праблемы.

— А як наконт самадапамогі?

— Калі вы адчулі сябе дрэнна, паднялася тэмпература, ёсць ваніты або дыярэя, боль у страўніку, то ніякіх народных сродкаў, ніякай гарэлкі з перцам! Можна выпіць разбаўленай марганцоўкі — вадкасць павінна быць крыху ружовага колеру. Гэта дапаможа выклікаць ваніты і ачысціць страўнік. Але самае важнае — паказацца ўрачу. Асабліва ,калі размова ідзе пра дзіця. На «хуткай» вас даставяць у інфекцыйную бальніцу. Не пацвердзіцца штосьці сур'ёзнае, адпусцяць дадому, у іншым выпадку будуць ратаваць вам жыццё. Бо ад інфекцыі можна і загінуць. Калі размова ідзе пра дыярэю, звязаную з нейкай непераноснасцю, або ў вас грып, або проста пераелі, то вядома, можна справіцца самім — з дапамогай лекавых прэпаратаў, якія прадаюцца ў аптэцы.

Святлана БАРЫСЕНКА.
protas@zviazda.by

(Заканчэнне. Пачатак на 1-й стар.)

Ведай нашых!

ПЕРАМОГА ЯК ЛАД ЖЫЦЦЯ

Гамяльчанін Генадзь Караткевіч чацвёрты раз стаў пераможцам чэмпіянату па спартыўным праграмаванні "Яндэкс. Алгарытм". Дарэчы, у спаборніцтвах сёлета паўдзельнічалі амаль 5 тысяч чалавек.

Чэмпіянат стартаваў у красавіку і праводзіўся ў сем раўндаў. Удзельнікі рашалі алгарытмічныя задачы, увасаблялі іх у кодзе і загружалі ў тэсціравальную сістэму. Да таго ж сёлета з'явіўся марафонскі раўнд. На ім было прапанавана рашыць аптымізацыйную задачу.

Фінал чэмпіянату адбыўся 18 ліпеня. За дзве з паловай гадзіны трэба было знайсці рашэнні шасці задач. Найлепшым зноў стаў Генадзь Караткевіч. Цяпер ён заканчвае факультэт інфармацыйных тэхналогій і праграмавання Санкт-Пецярбургскага нацыянальнага даследчага ўніверсітэта інфармацыйных тэхналогій, механікі і оптыкі. Малады чалавек першы ў рэйтынгу спартыўных праграмістаў CodeForces. На яго рахунку перамогі на расійскіх і міжнародных спаборніцтвах па праграмаванні, уключаючы Google Code Jam, VK Cup, Russian Code Cup і Facebook Hacker Cup.

Другое месца на сёлетнім чэмпіянаце заняў Нікола Ёкіч са Швейцарскай вышэйшай тэхнічнай школы Цюрыха, трэцяе — выпускнік Універсітэта Токіа Макота Саэдзіма. Пераможцам прысуджаны грашовыя прызы ў памеры 300, 150 і 90 тысяч расійскіх рублёў адпаведна.

Ірына АСТАШКЕВІЧ. *iost@zviazda.by*

Будзь у курсе!

КАБ ПРАВЕРЫЦЬ СЯБЕ...

Магчымасць скласці ўласнае меркаванне аб змесце і складанасці матэрыялаў сёлетняга цэнтралізаванага тэсціравання хутка з'явіцца ў бацькоў абітурыентаў, настаўнікаў, выкладчыкаў і рэпетытараў. Па традыцыі яшчэ да завяршэння прыёмнай кампаніі ў гандлёвую сетку краіны паступяць зборнікі з тэставымі заданнямі, якія былі прапанаваныя ўдзельнікам ЦТ 2017 года — усе варыянты па ўсіх дысцыплінах.

Такім чынам кожны зможа пераканацца ў адэкватнасці патрабаванняў, што прад'яўляюцца да абітурыентаў пры правядзенні ЦТ, і параўнаць свае адказы на тэставыя заданні з апублікаванымі ў зборніках.

А ў верасні, як абяцаюць у Рэспубліканскім інстытуце кантролю ведаў, выйдуць зборнікі тэстаў па 9 вучэбных прадметах, якія змяшчаюць заданні цэнтралізаванага тэсціравання за 2012—2016 гады. З іх дапамогай старшакласнікі і абітурыенты будуць мець магчымасць не толькі сістэматызаваць і самастойна пракантраляваць свае веды, але і прасачыць асноўныя тэндэнцыі ў фарміраванні заданняў цэнтралізаванага тэсціравання.

Надзея НІКАЛАЕВА. *nikalaeva@zviazda.by*

Ну і ну!

ПАШКОДЗІЛА СУСЕДЗЯМ ДЗЕВЯЦЬ ДЗВЯРЭЙ

Супрацоўнікі аддзела правапарадку і прафілактыкі Партызанскага РУУС сталіцы затрымалі 44-гадовую мінчанку, якая падазраецца ў здзяйсненні хуліганства.

— Жанчына з хуліганскіх намераў пашкодзіла заколкай для валасоў дзевяць уваходных дзвярэй суседзяў. Свой учынак яна растлумачыла непрыязнымі адносінамі да людзей, якія пражывалі побач. Раней яна ўжо неаднаразова прыцягвалася да крымінальнай адказнасці за крадзеж, махлярства і нанясенне лёгкіх цялесных пашкоджанняў, — расказала **афіцыйны прадстаўнік Партызанскага РУУС г. Мінска Наталля ГАНУСЕВІЧ.** — Заведзена крымінальная справа за хуліганства, жанчыне пагражае пакаранне ў выглядзе пазбаўлення волі тэрмінам да трох гадоў.

Сяргей РАСОЛЬКА. *rs@zviazda.by*

ТЭЛЕТЫДЗЕНЬ

STAND-UP: сам-насам з мікрафонам

Колькі парадаў для беларускіх аматараў жанру

Гумарыстычнымі праграмамі ў жанры stand-up сёння не здзівіш еўрапейскага, расійскага і ўкраінскага тэлегледача. Праекты, асобныя праграмы, цэлыя вялікія ініцыятывы, міжнародныя фестывалі, што доўжацца некалькі дзён, становяцца ўсё больш і больш папулярнымі, прываблiваюць публіку і новых удзельнікаў, а самі стэндаперы ператвараюцца ў зорак экранаў і заканадаўцаў моды на пэўныя кірункі. У Беларусі камедыя stand-up пакуль знаходзіцца толькі на этапе зараджэння. Але ёсць добрыя навіны: у гэтай галіне ўжо заўважныя пэўныя зрухі і дасягненні. А што рабіць, калі больш няма цярпення чакаць асобнай праграмы на беларускім TV, а сэрца просіць іскрыстых жартаў, з'едлівай сатыры ды смелых вобразаў? Мы адшукалі прынамсі некалькі адказаў на гэтае пытанне.

Стаць аматарам еўрапейскіх і амерыканскіх шоу ў інтэрнэце

Натуральна, як і ўсе перадавыя з'явы на тэлебачанні, stand-up мае свае карані на захадзе. Лічыцца, што гэты камедыйны жанр зарадзіўся ў Вялікабрытаніі на мяжы XVIII і XIX стагоддзяў. На той час камедыянты выступалі ў складзе вялікай трупы мюзік-холаў поруч з танцорамі, спевакамі, цыркачамі. Першапачаткова выступленні комікаў праходзілі строгую цэнзуру, але ў сярэдзіне XX стагоддзя закон аб тэатры яе цалкам адмяніў, даўшы аматарам жанру поўную свабоду выказвацца на асабістыя, сацыяльныя і палітычныя тэмы. У ЗША зараджэнне stand-up камедыі звязваюць з імем пісьменніка Марка Твэна, а неймаверны росквіт жанру адносяць да пасляваеннага часу. Аднак перыядам «буму» можна лічыць 1970-я гады, калі па ўсёй краіне з'явілася шмат тэматычных клубаў, а сам стэндап стаўся асноўным відам камедыйнага прадстаўлення.

Таму і не дзіўна, што самых яркіх і ў той жа час бязлітасных зорак stand-up варта шукаць у брытанскім і амерыканскім сегментах. Напрыклад, для пачатку можна паглядзець шоу Луі Сі Кея, Біла Косбі ці Эндзі Мёрфі.

Звярнуць увагу на расійскія і ўкраінскія шоу

Праекту StandUp Show на расійскім канале ТНТ ужо больш як пяць гадоў, але толькі сёння можна казаць пра яго папулярнасць і нават зорнасць.

Этымалагічна назва жанру stand-up паходзіць з англійскай мовы і азначае «прадстаўленне ці расказ маналогу, напоўненага жартамі, кепікамі ці сатырычнымі каментарыямі, чалавекам, які стаіць адзін на сцэне ці перад камерай».

Комікі, з якімі можна спачатку пазнаёміцца на экране, ужо будуюць уласныя кар'еры, выступаюць з канцэртамі ў краінах СНД (і ў Беларусі таксама часта бываюць). Руслан Белы, Юлія Ахмедава, Слава Камісаранка, Ваня Усовіч, Стас Старавойтаў, Цімур Каргінаў, Нурлан Сабураў абралі для сябе пэўную тэму і стыль для выбудоўвання праграм маналогаў. Так, Юлія Ахмедава «спецыялізуецца» на тэматыцы адносін 30-гадовай адзінокай жанчыны з мужчынамі, Стас Старавойтаў расказвае пра стасункі ў сям'і пасля нараджэння дачкі, а Цімур Каргінаў і Нурлан Сабураў жартуюць пра стаўленне рускіх да прадстаўнікоў іншых нацыянальнасцяў. Дарэчы, ёсць сярод комікаў і беларусы (Слава Камісаранка і Ваня Усовіч), якія досыць часта расказваюць пра свае карані і жартуюць пра тое, як будуюць жыццё ў расійскай сталіцы.

Ёсць нашы і сярод удзельнікаў іншага стэндап-шоу для навічкоў «Адкрыты мікрафон», якое з цягам часу аддзялілася ад асноўнага. Так, выдатна тут дэбютаваўшы, Андрэй Калмачэўскі працягвае кар'еру ва Украіне, а Ірына Прыходзька выступае на тэлебачанні і ў фармаце афлайн у беларускай сталіцы.

Слухаць радыё ці ісці ў клуб

Дзіўна, але першае афіцыйнае стэндап-шоу ў нашай краіне з'явілася найперш на радыё. Адным з яго вядучых стаў вядомы ў вузкіх колах стэндапер, шоўмен Андрэй Макаёнак (ці не па іроніі лёсу — цёзка вядомага беларускага драматурга, аўтара камедый, якія ўжо сталіся сапраўды культавымі для нашага тэатра), а сама праграма «Пасляпятніца» выходзіць па суботах на хвалях радыё Пілот-FM. Расказаць пра тое, як рыхтуюцца яе выпускі, Андрэй пакуль адмаўляецца: надта мала часу прайшло пасля запуску праекта. Але спадзяюся, што ў хуткім часе нашы чытачы даведаюцца пра цікавосткі, пабачаць фота з бэкстэйджу.

Досыць жыццяздольным аказаўся айчынны клубны стэндап. Ледзь не штотыдзень у сталіцы, а часам і ў абласных цэнтрах, ладзяцца тэматычныя вечарынкі ў фармаце «Адкрытага мікрафона». Тут госцем і ўдзельнікам праграмы можа стаць кожны ахвочы. Варта толькі прыдумаць колькі жартаў на актуальныя тэмы ці падрыхтавацца слухаць больш ці менш смешныя выступленні. Сачыць за праграмай шоу можна праз суполку Stand-Up Union у сацыяльнай сетцы «УКантакце».

Падпісацца на новы youtube-канал

У часы, калі кожны тынэйджар мае свайго любімага відэаблогера, з задавальненнем сочыць за іх актыўнасцю ў сецівe, а самі youtube-зоркі ў рэале здольныя сабраць цэлы гандлёвы цэнтр ці нават вялікую арэну аматараў, не сачыць за жыццём лічбавага свету выглядае маветонам. У гэтым сегменце знойдзецца чым пажывіцца і беларускім аматарам стэндапа. Зусім нядаўна на Youtube з'явіўся канал «Дома паглядзіш», дзе можна пабачыць ролікі з выступленняў айчынных комікаў.

Не так даўно Дзмітрый Нарышкін, творчы кіраўнік праекта і дзейны ўдзельнік Stand-Up Union расказаў у інтэрв'ю, што сярэдні паказчык прагляду ўжо выкладзеных ролікаў — каля 1500. Гэта не так і шмат, але з улікам амаль поўнай адсутнасці рэкламы і прамоцыі лічба не такая і кепская. Аўтары ўжо атрымалі станоўчыя водгукі ад гасцей вечарынак, а таксама прадстаўнікоў галіны з Расіі і Украіны.

Плануецца, што найбліжэйшым часам будуць знятыя 10 іменных выпускаў шоу, а да верасня—кастрычніка канал штотыдзень будзе папаўняцца новымі відэа. Таму поспехаў, «Дома паглядзіш»! Паглядзім?

■ Запрашальнік

Заўтра ў Мінску з'явіцца Эйфелева вежа

Яе ўсталююць у Верхнім горадзе адмыслова для канцэрта, што пройдзе ў межах фестывалю «Класіка ля Ратушы з velcom».

Вечарыну «Tour de Classique», уваход на якую будзе традыцыйна вольным, прысвецяць 25-годдзю ўсталявання французска-беларускіх дыпламатычных адносін, якое мы адзначаем сёлета.

Сама ўстаноўка копіі Эйфелевай вежы стане інтэрактыўным праектам, далучыцца да справы змогуць усе ахвотныя. Натуральна, не забаронена будзе фатаграфавацца, рабіць сэлфі ў непаўторнай і чароўнай атмасферы. Прыемныя сюрпрызы чакаюць і на самім канцэрце. Так, у беларускую сталіцу завітае французскі госць — барытон Аліўе Эт, які выступіць на адной сцэне з найлепшымі айчыннымі майстрамі класічнай музыкі. У выкананні беларуска-французскай каманды прагучаць творы, знакавыя для цэлых эпох. Нагадваем, што працягваецца фотаконкурс для наведвальнікаў музычных вечарын. Каб стаць яго ўдзельнікам і, магчыма, трапіць у лік аўтараў работ для адмысловай выстаўкі, заўтра трэба будзе зрабіць здымак на фоне Эйфелевай вежы і размясціць яго ў сацыяльных сетках з хэштэгам #классикасвелком.

■ Ініцыятыва

СЕРЫЯЛ ЯК НАГОДА СУСТРЭЦЦА

Новую серыю «Гульні тронаў» паказалі на вялікім экране ў музеі З. Азгура

Незвычайную ініцыятыву рэалізавалі кампанія velcom пры падтрымцы «Атлант Тэлекам».

Не трэба прыводзіць лішніх аргументаў таму, што серыялы даўно і трывала ўвайшлі ў нашу паўсядзённасць. З любімымі героямі кінасаг мы бавім вольныя хвіліны, за іх лёсы перажываем у перапынках паміж сезонамі, самі пераўвасабляемся, прымерваем незвычайныя касцюмы і вобразы для тэматычных вечарынак. Таму і новая ідэя з закрытым, але публічным паказам новай серыі 7-га сезона (а ён абяцае быць заключным у гэтай доўгай гісторыі) на вялікім экране, з разнастайнымі фотазонамі, пачастункамі, сервіраванымі ў сярэднявечным стылі, і безалкагольным順 пуншам ды глінтвейнам у спецыяльна размаляваных кубачках была прынятая на ўра.

Больш за тое, магчымасць трапіць на паказ атрымалі не толькі прадстаўнікі СМІ, шоўмены, але і заўзятыя аматары серыяла. Так, напярэдадні быў праведзены конкурс на найлепшае пераўвасабленне ў героя сагі, білет у залу маглі здабыць і тыя, хто правільна адказаў на ўсе пытанні надзвычай складанага тэста па серыяле, размешчанага на партале tut.by.

Апроч непасрэдна прагляду серыі, удзельнікі вечарынкі маглі сфатаграфавацца на Жалезным троне ў кампаніі мужных рыцараў і бязлітасных белых хадакоў. Зрабіць сэлфі з Маці Драконаў Дайнэрыс Таргарыян ці прадстаўніцай роду Старкаў Арыяй. Для большай пераканальнасці прымерыць скуру лютаваўка і пабываць у кампаніі трохвокага крумкача. Ці не мара для фаната «Гульні...»?

«Гульню тронаў» можна ўспрымаць па-рознаму. Як адлюстраванне фантазійнага свету, прыдуманага амерыканскім пісьменнікам Джорджам Марцінам у кніжным цыкле «Песня Лёду і Полымя» (дарэчы, сцэнарый апошняга сезона ён напісаў раней, чым адпаведную частку сагі, таму заўзятыя чытачы яшчэ змогуць пашукаць адрозненні ў сюжэтах). Як шэраг постмадэрновых лабірынтаў-алюзій на сучасную міжнародную палітыку. Як спробу стварыць эпічнае палатно апавядання ў жанры альтэрнатыўнай гісторыі. Вядома, што сюжэт кожнага з наступных эпізодаў серыяла трымаецца ў строгім сакрэце, а сцэнарысты ды акцёры не маюць права расказваць пра сваё бачанне сімвалаў аповеду. Але не так даўно стала вядома, што новы сезон стане пэўнага кшталту спробай пабудаваць новую версію гісторыі ЗША. Паваротным пунктам, тым самым узмахам крылаў матылька, які прывёў да кардынальных змен, стане Грамадзянская вайна паміж паўночнымі і паўднёвымі штатамі 1861—1865 гадоў. Па версіі пісьменніка і аўтара сцэнарыя, у гэтай вайне перамагла не поўнач (як было насамрэч), а поўдзень.

Новым сезонам «Гульні тронаў» натхнілася і адна са сталічных піцэрый. Тут у дзень прэм'еры 1-й серыі прайшла тэматычная вечарынка з запрошанымі рыцарамі і героямі сагі. Гасцям прапанавалі з'явіцца ў адзенні, адпаведным каралеўскаму прыёму, а таксама частавалі стравамі з адмысловага меню «Ежа тронаў».

Думаецца, выдатна, што тэматычныя святы ды вечарынкі, натхнёныя сюжэтамі, героямі папулярных у свеце шоу ўжо перастаюць быць нечым дзіўным і для беларускай сталіцы. Гаворка не толькі пра вузкае кола аматараў, сяброў з агульнымі інтарэсамі, але і пра больш шырокія грамадскія ініцыятывы. І не абавязкова кожная з іх мае на мэце камерцыйны поспех. Важна пабыць разам з аднадумцамі, выйсці з рэжыму камунікацыі анлайн у сацыяльных сетках і зноў вучыцца размаўляць, знаёміцца, бавіць час у рэале. Гэта таксама весела, проста і зусім не старамодна.

Матэрыялы паласы падрыхтавала Марына ВЕСЯЛУХА. vesialuha@zviazda.by

ДАРОГІ, ЯКІЯ МЫ ВЫБІРАЕМ

Што: **«ЗЯМЛЯ САННІКАВА»**
Калі і дзе: **8 канал, 25 ліпеня, 8.45**

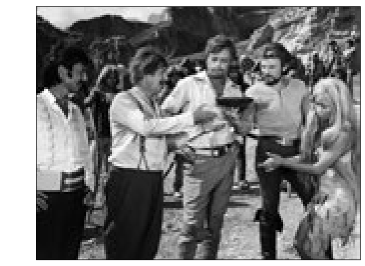

Больш за сто гадоў загадка таямнічай цёплай зямлі, схаванай недзе за Палярным кругам, заставалася неразгаданай. Знайсці дзівосны край па заказе багатага золатапрамыслоўца бярэцца палітычны ссыльны Ільін, які набірае ў экспедыцыю такіх жа адважных — афіцэра-авантурыста, беглага катаржаніна і навязанага ў кампанію слугу, якому загадана забіць таварышаў у выніку знаходжання залатых россыпаў.

Цікавы факт: падчас выканання каскадзёрскага трука — пад'ёма на званіцу — аператар заўважыў, што ў кадр трапляюць тэлевізійныя антэны суседніх дамоў, і здымачная група ўсе антэны зняла. Якраз тады паказвалі футбольны матч, і раз'юшаныя балельшчыкі выбеглі на двор. Каб замяць скандал, давялося выдаць мясцовым жыхарам па 100 рублёў.

Што: **«ВЯЛІКАЯ ПРЫГОДА»**
Калі і дзе: **«Беларусь 3», 26 ліпеня, 12.50**

Група піянераў — Вася, Алег, Ігар, Яна, Таня і малодшы Вовачка разам са сваім гадаванцам, пеўнікам Федзем, выпраўляюцца ў самастойны паход па родных мясцінах — каб наведаць у далёкай вёсцы Героя Савецкага Саюза, а па дарозе, калі пашанцуе, адшукаць сляды іншапланецян. Гэтая вандроўка зменіць іх раз і назаўжды: розныя па ўзросце, тэмпераменце і захапленнях, яны вучацца ўжывацца адзін з адным, перадольваюць перашкоды, праходзячы разам агонь, ваду і медныя трубы, — і нават затрымліваюць злачынцаў!

Калі вашым дзецям не хапае самастойнасці і адказнасці за свае ўчынкі — жывыя прыклады сустракаюцца тут на кожным кроку. А паралельна аўтары фільма захапляльна і з гумарам расказваюць пра шкоднасць мяса, карысць малака, сумленных і не вельмі спосабах зарабляння грошай і шмат пра штo яшчэ.

Што: **«НЕ БОЙСЯ, Я З ТАБОЙ!»**
Калі і дзе: **«Культура», 29 ліпеня, 17.25**

Цыркавы артыст Рустам разам з напарнікам і сябрам Сан Санычам едзе наведаць сваю цяжкахворую бабулю — нават нягледзячы на тое, што ў родных мясцінах яго чакае смерць праз кроўную помсту. Аднак застаць бабулю жывой не ўдаецца, і галоўны герой становіцца спадчыннікам яе зямлі і дома. Мясцовы багацей, апантаны ідэяй знайсці нафту, хоча дзеля гэтага захапіць землі Рустама і падманам засылае беднага юнака забіць яго. Але напарнікі разбураюць каварны план, распрацаваўшы ўласны — скрасці нявесту юнака, якую бацька літаральна прадаў заможнаму зяццю. Цыркачам даводзіцца бегчы — а іх пераследуюць адначасова бандыты і паліцыя. Што іх выратуе? Цуд... а яшчэ баявое майстэрства і верныя сябры...

Дарэчы, праз 30 гадоў, у 2011-м, рэжысёр Юлій Гусман зняў працяг фільма — але гэта ўжо зусім іншая гісторыя.

Панядзелак, 24 ліпеня

Беларусь 1

6.00, 7.20, 8.15 Добрай раніцы, Беларусь!
7.00, 8.00 (з сурдаперакладам), **9.00, 12.00, 15.00, 19.00, 23.45** Навіны.
7.05, 8.05 Навіны эканомікі.
7.10, 8.10, 19.40, 23.25 Зона Х. (16+).
9.10 Галоўны эфір.
10.20 Кулінарная дыпламатыя.
11.00, 13.00, 16.00 90 секунд.
11.05, 20.00 Серыял «Лесвіца ў нябёсы». (12+).
12.10 Серыял «Байкі Міцяя». (12+).
13.15, 15.45 Меладрама «Вернешся — пагаворым». (12+).
15.15, 18.40 Навіны рэгіёна.
17.35 Серыял «Вой, ма-мачкі!» (12+).
19.20 Арэна.
21.00 Панарама.
21.45 Серыял «След». (16+).
0.00 Дзень спорту.
0.15 Серыял «Вышук». (16+).

Беларусь 2

7.00 Тэлераніца. (12+).
9.00, 18.35, 22.50 Тэлебарометр.
9.30 Капейка ў капейку. (12+).
10.05 Кіслы comment. (12+).
10.15 Камедыя «Чумавая пятніца». (12+).
12.00 «Свет навыварат». Трэвел-шоу. (16+).
12.45 Рэпарцёр. (16+).
13.30 Два рублі. (12+).
13.50 Серыял «Шчаслівыя разам-5». (16+).
14.50 «Калі мы дома». Скетчкам. (16+).
15.55 «Ікона стылю». Фэшншоу. (16+).
17.05 Анімацыйны фільм «Падводная братва». (12+).
19.15 Суперлато.
20.10 «Вяселле ўсляпую». Рэаліці-шоу. (16+).
21.25, 22.05 «Вярніце мне прыгажосць». Медыцынскае рэаліці. (12+).
22.00 КЕНО.
22.55 Анімацыя для дарослых. «Восем шалёных начэй». (16+).

Беларусь 3

7.00 «Я хачу гэта ўбачыць!» Лідскі раён (6+).
7.25, 12.20 «Беларуская кухня». Курыца з яблыкамі. Тушаная капуста.
7.55, 12.00, 20.15 «Калейдаскоп». Навіны культуры.
8.10, 12.15, 14.10, 20.30, 22.55 «Гэты дзень».
8.15 «Майстры і куміры». Народны артыст Беларусі Генадзь Гарбук.
9.10, 16.10 «Скрадзены цягнік». Драма (12+).
10.25 «Навукаманія» (6+).
10.55 «Славянскі базар» у Віцебску — 2014».
11.50 М/ф (0+).
12.50 «Наперад у мінулае».
13.15 «Нацыянальны хіт-парад».
14.15 М. Чарот, браты Далецкія. «Аржаніцa — не журыцца». Спектакль Нацыянальнага акадэмічнага тэатра імя Янкі Купалы.
17.30, 21.05 «Вызваленне». Вісла-Одэрская аперацыя. Развіццё (12+).
17.55, 21.30 «Час кіно».
18.00, 21.35 «Воўчая зграя». Драма. (12+).
19.30 «Тэатр у дэталях». Спектакль Нацыянальнага акадэмічнага драматычнага тэатра імя Якуба Коласа «Макбет».
19.55 «Справа жыцця». Вялікая філармонія.
20.40 «Калыханка» (0+).

Беларусь 5

8.00 Футбол. Кубак чэмпіёнаў. «Рэал» (Іспанія) — «Манчэстэр Юнайтэд» (Англія).
9.55, 20.50 Сусветныя гульні — 2017. Вроцлаў. Відэачасопіс.
10.25, 17.05, 21.25 Водныя віды спорту. Чэмпіянат свету.
13.20 Дзюдо. Міжнародны турнір «European judo open». Мінск.
15.00 Футбол. Кубак чэмпіёнаў. «Інтэр» (Італія) — «Ліён» (Францыя). (У перапынку — Спорт-цэнтр.)
20.40 Спорт-цэнтр.
22.35 Час футбола.
23.20 Змяшаныя адзінаборствы. UFC.

АНТ

6.00, 6.30, 7.00 (з субцітрамі), **7.30, 8.00** (з субцітрамі), **8.30, 9.00** (з субцітрамі), **11.00, 13.00, 16.00, 18.00** (з субцітрамі), **20.30** Нашы навіны.
6.05, 7.05, 8.05 «Наша раніца».
9.05 Кантуры.
10.00 «Жыць здарова!» (12+).
11.05, 13.05, 16.15, 18.15 (з субцітрамі), **21.00** Навіны спорту.
11.10 «Модны прыгавор» (12+).
12.10 «Сам-насам з усімі» (16+).
13.10 «Мужчынскае/Жаночае» (16+).
14.15, 16.20 «Час пакажа» (16+).
16.55 «Давай пажэнімся!» (16+).
18.20 «Адваротны адлік». «Афганістан. Вайна светаў» (12+).
18.55 «Удача ў прыдачу!». Дзённік (12+).
19.00 «Чакай мяне» (12+).
20.00 Час.
21.05 Серыял «Вангелія» (12+).
23.00 Серыял «Лондангард» (16+).
0.45 Начныя навіны.

СТБ

6.00, 7.30, 10.30, 13.30, 16.30, 19.30, 22.30 «24 гадзіны».
6.10, 17.25 «Міншчына».
6.20, 7.45 «Раніца. Студыя добрага настрою» (6+).
7.40, 20.10, 23.00 «СТБ-спорт».
8.30 «Тыдзень».
9.25, 17.35 «Званая вячэра» (16+).
10.20 «Далёкія сваякі» (16+).
10.40 «Вялікае снеданне» (12+).
11.20 «Усім па катку» (16+).
11.50, 23.55 «Баец. Нараджэнне легенды». Серыял (16+).
13.50 «Немец». Серыял (16+).
15.20 Канцэрт Міхаіла Задорнава (16+).
15.55 «Вялікі горад».
16.50 «Салдаты і афіцэры». Серыял (16+).
18.35 «Самыя шакіруючыя гіпотэзы» (16+).
20.00 «Сталічны падрабязнасці».
20.15 «Ваенная тайна» (16+).
23.05 «Тайны Чапман» (16+).
1.30 «Соль». Музычнае шоу. Вадзім Самойлаў (16+).

МІР

6.00 М/ф «Маша і Мядзведзь» (0+).
6.45 «Мой найлепшы сябар» (12+).
7.15 «Медыцынская праўда». Халестэрын (12+).
7.45, 13.15 Серыял «Месца сустрэчы змяніць нельга». (12+).
13.00, 16.00, 19.00 Навіны (бягучы радок).
15.30 «Любімыя акцёры». Армэн Джыгарханян (12+).
16.15 Серыял «Вяртанне Мухтара-2». (16+).
19.20 Серыял «Аса». (16+).
23.10 Маст. фільм «Ледзяная страсць» (16+).
1.10 Серыял «Школа выжывання ад адзінокай жанчыны з трыма дзецьмі ва ўмовах крызісу». (12+).
5.45 «Медыцынская праўда». Зорная хвароба ног (12+).

РТР—Беларусь

7.00 «Раніца Расіі».
10.00 «Карціна свету».
10.55 Надвор'е на тыдзень.
11.00, 14.00, 17.00, 20.00 Весткі.
11.40 Маст. фільм «Родны чалавек». (12+).
13.35 «Наша справа». (16+).
13.50, 16.50, 19.50, 23.00 Навіны — Беларусь.
14.35 «Пра самае галоўнае». Ток-шоу. (12+).
15.40 «Прамы эфір». (16+).
17.20 Серыял «Па гарачых слядах». (12+).

19.15, 20.40 Серыял «Тэрмінова ў нумар!» (16+).
22.00, 23.10 Серыял «Следчы Ціханаў». (12+).

НТБ—Беларусь

5.55 «Астрапрагноз».
6.00, 7.00, 8.00, 10.00, 13.00, 16.00, 19.00 Сёння.
6.10 «Цуд тэхнікі». (12+).
7.10 «Дзелавая раніца НТБ». (12+).
8.05 Серыял «Вярнуць на даследаванне». (16+).
8.55 «За мяжой».
9.10, 10.20 Серыял «Вяртанне Мухтара». (16+).
11.20 Серыял «Кодэкс гонару». (16+).
13.25, 18.25 Агляд. Надзвычайнае здарэнне.
14.05 Серыял «Павуцінне». (16+).
16.30 «Аднойчы...» (16+).
17.30 «Ты не паверыш!» (16+).
19.40 Серыял «Марскія д'яблы». (16+).
23.10 «НЗ.by».
23.30 Серыял «Дазнаўца». (16+).

8 канал

7.00, 15.55, 18.50, 21.00, 23.55 «Надвор'е».
7.05 М/ф «Сафія прыгожая. Гісторыя Прынцэсы» (0+).
8.10 Серыял «Турысты» (16+).
8.55 Камедыя «Птушачка на провадзе» (16+).
10.45 «Сябры дзядулі Марка» (0+).
11.00 Камедыя «Ва-банк» (12+).
12.45, 18.55 Серыял «Палацавыя тайны» (12+).
14.30 Камедыя «Леў Гурыч Сінічкін». (0+).
16.00 «Мультпарад». «Том і Джэры. Казкі» (0+).
16.20 Камедыя «Удар у адказ» (12+).
18.05 Серыял «Сакрэтныя матэрыялы» (16+).
20.50 «Вечарніца» (0+).
21.05 Трылер «Джой». (16+).
23.05 Серыял «Сіндбад» (12+).

ВТБ

6.00, 14.10 Серыял «Варонiны». (12+).
8.00 «Ералаш». (6+)
9.00, 4.20 М/ф «Тры каты». (0+)
9.20, 4.40 М/ф «Фіксікі». (0+)
9.40, 5.00 М/ф «Маша і Мядзведзь». (0+)
10.00 «Проста кухня». (12+).
10.40 Меладрама «Васількі для Васілісы». (16+).
12.40, 0.00 «Дурні і дарогі». (16+).
13.10 «Паспець за 24 гадзіны». (16+).
16.20 Серыял «Закрытая школа-4». (16+).
17.20, 3.50 Серыял «Гэта каханне». (16+).
17.50, 23.25 «Уральскія пельмені». (16+).
19.00 Серыял «Дах свету-2». (16+).
20.00 Серыял «Мамачкі». (16+).
21.00 Фантастыка «Час расплаты». (12+).
0.30 Серыял «Бязмоўны сведка». (16+).
1.50, 5.10 Серыял «Метад Лаўровай». (16+).
2.40 «Лаві момант». (16+).
3.00 «Не можа быць!» (16+).

Культура

7.00 «Еўраньюс».
10.00, 15.00, 19.30, 23.20 Навіны культуры.
10.15, 1.40 «Назіральнік».
11.15 Юбілей Ірыны Мірашнічэнкі. «Не сышліся характарамі». Маст. фільм.
12.30 «Лінія жыцця». Ірына Мірашнічэнка.
13.30, 17.35, 1.25, 2.40 Сусветныя скарбы.
13.50 III Міжнародны конкурс маладых оперных рэжысёраў «Нана-Опера» ў тэатры «Гелікон-опера». I тур.
15.10 «Жанчына пад уплывам». Маст. фільм.
17.50 «Вера Марэцкая». Дак. фільм.
18.45 «Рассакрэчаная гісторыя». Дак. серыял.
19.15 «Добрай ночы, малыя!»
19.45 Чорныя дзіркі. Белыя плямы.
20.30 Ступені цывілізацыі. «Адкуль узніклі людзі?» Дак. фільм.
21.25 «Арыстарх Лянтулаў. Маляўнічы бунт». Дак. фільм.
22.05 «Каломба». Серыял.
23.35 «Фестывальнае кіно». «Саламанка». Дак. фільм.
0.20 «Вечны кліч». Серыял.

Настальгія

6.00, 0.00 «Да і пасля...» з Уладзімірам Малчанавым. Год 1960 (16+).
6.40, 8.40, 11.15, 11.45, 12.40, 17.15, 20.35, 21.40, 0.40, 2.45, 3.40, 5.30 Музычная настальгія (12+).
6.50 Маст. фільм «Жыў-быў наладчык» (16+).
8.00 «Кінапанарама». «Ганна Маньяні». 1983 год. 2-я частка (12+).
9.00 «Быў час». 2009 год (16+).
10.00 Маст. фільм «Не сышліся характарамі» (16+).
11.25 Маст. фільм «Заваёўнікі гор» (16+).
12.00 «Акулы пяра». Леанід Якубовіч. 1996 год (18+).
13.00 «Голас народа». Маналогі ў «будцы галоснасці». 1991 год (16+).
13.30 «Праграма А». 1990 год (16+).
15.05 Маст. фільм «Адам жэніцца з Евай» (16+).
18.00 «Быў час» з Аляксандрам Палітноўскім: «Мода па-савецку». 2006 год (16+).
19.00 «Спявае ВІА «Синяя птица». 1979 год (12+).
19.25 Маст. фільм «Мера стрымання» (16+).
20.50 Тэлечасопіс «Хачу ўсё ведаць!». 1983 год (6+).
21.00, 3.00 «Мінулы час» (12+).
22.00, 4.00 «Народжаныя ў СССР» (12+).
23.05 «Песня-79». 1-е аддзяленне (12+).
0.55 Маст. фільм «Таня» (16+).
5.00 Серыял «33 квадратныя метры. Дачныя гісторыі» (16+).

EuroSport 1

3.15, 5.30, 15.30, 20.30 Велаcпорт. «Тур дэ Франс».
4.00, 7.00, 21.30 Футбол. Чэмпіянат Еўропы. Жанчыны.
9.30 Веласпорт. «Тур дэ Франс» з Грэгам Лемондам.
10.30, 18.00, 2.30 Чэмпіянат свету па водных відах спорту.
13.15, 23.45 Фехтаванне. Чэмпіянат свету.
14.15 Конны спорт. Rolex Grand Slam.
15.15, 1.45 Watts.
16.30 Веласпорт. «Тур Валоніі».
0.50 Футбол. Чэмпіянат MLS.
1.15 Футбол. «ФІФА».

Кінакамедыя

1.05 Прыгоды «Спецагенты на адпачынку». (16+).
2.50 Камедыя «Я не ведаю, як яна робіць гэта». (16+).
4.25, 14.20, 15.10 «Камедыянты (Шоу)». (16+).
5.30 Камедыя «Каманда мары». (16+).
7.10 Меладрама «Персанаж». (16+).
9.10 Камедыя «Адной левай». (12+).
10.40 Камедыя «Прыдуркі». (16+).
12.15 Камедыя «Кур'ер». (16+).
14.00, 14.50, 15.40 Скетчкам «Паміж намі». (16+).
16.00 Камедыя «Замуж пасля ўсіх». (16+).
17.50 Меладрама «Гісторыя кахання, або Навагодні розыгрыш». (12+).
19.30 Камедыя «Палавое выхаванне». (18+).
21.10 Камедыя «Дзеці сексу не перашкода». (16+).
23.10 Камедыя «Паліцэйская гісторыя». (12+).

ТБ3

6.00 М/ф (6+).
7.50 «10 самых» (16+).
8.20 «Доктар I...» (16+).
8.50, 19.00, 2.40 «Падарунак лёсу». Серыял (16+).
10.30, 3.40 «Судовыя страсці». Дак. серыял (16+).
12.10 «Асцярожна, махляры!» (16+).
12.40 «Без падману» (16+).
13.30 «Спяшайцеся кахаць». Меладрама (12+).
15.10 «Вяселле і развод» (16+).
16.00 «Спатканне з зоркай» (16+).
17.15, 4.20 «Мой муж — рэжысёр». Дак. фільм (12+).
18.05 «Жанчына ў бядзе». Серыял (12+).
20.50, 1.50 «Ежа, я люблю цябе» (16+).
21.45 «Рэвізора» (16+).
22.45 «Вокладка» (16+).
23.15 «Звышнатуральнае». Серыял (16+).
0.00 «Mamma Mia!» Маст. фільм (16+).
5.05 «Часова даступны» (12+).

ТБ1000

6.10 Сужэнцы Морган ва ўцёках (16+).
8.25 Нешта новенькае (16+).
10.35 Эрын Бракавіч — прыгожая і рашучая (16+).
13.15 Правілы здыму: метад Хітча (12+).
15.40 Вёска праклятых (16+).
17.45 Найлепшае ўва мне (12+).
20.10 Зладзюжкі (12+).
21.55 Незвычайныя прыгоды Адэль (12+).
0.00 Пераправа-2 (16+).
2.20 Сенсацыя (16+).
4.00 Вялікі ўсплёск (18+).

ТБ1000 Рускае кіно

6.20 30 спатканняў (16+).
8.10 Стылягі (16+).
10.45 Пікавая дама: чорны абрад (16+).
12.35 Аленевае паляванне (12+).
14.10 Папа (12+).
16.10 Афінскія вечары (16+).
18.10 Зусім не простая гісторыя (16+).
20.20 Закахаць і абясшкодзіць (12+).
22.35 Перакладчык (16+).
0.20 Каўказская рулетка (16+).
2.20 Хатабыч (16+).
4.20 Сволачы (16+).

National Geographic

6.00 Займальная навука. (12+).
6.50, 14.10, 5.15 Навуковыя недарэчнасці. (12+).
8.00, 10.20, 14.55 Мегазаводы. (12+).
8.50, 11.10, 15.40 Міжнародны аэрапорт Дубай. (12+).
9.35 Фідэль Кастра: страчаныя плёнкі. (16+).
11.55, 16.25, 19.30, 0.00, 2.15 Расследаванні авіякатастроф. (12+).
12.40, 18.45, 21.45, 1.30, 4.30 Космас: прастора і час. (12+).
13.25 Гульні розуму. (12+).
17.10, 23.15, 3.00 Секунды да катастрофы. (16+).
18.00, 21.00, 0.45, 3.45 Суперзбудаванні Трэцяга рэйха. (12+).
20.15 Аўта-SOS. (12+).
22.30 Служба бяспекі аэрапорта. (16+).

Discovery

8.00, 14.00, 0.00, 3.50 Не спрабуйце паўтарыць. (16+).
9.00, 15.30, 21.30, 5.55 Як гэта ўстроена? (12+).
9.30, 15.00, 21.00, 5.30 Як гэта зроблена? (12+).
10.00, 16.00, 23.00, 7.10 Паляўнічыя на рэліквіі. (12+).
10.30, 16.30, 23.30, 7.35 Паляўнічыя на склады. (16+).
11.00 Дзікая кухня. (16+).
17.00, 22.00, 6.20 Махінатары. (12+).
18.00 Як працуюць машыны. (12+).
19.00, 2.00 Голыя і напалоханыя. (16+).
20.00, 2.55 Аляска: сям'я з лесу. (16+).
1.00 Акулы-забойцы. (16+).
4.40 Маланкавыя катастрофы. (16+).

Аўторак, 25 ліпеня

Беларусь 1

6.00, 7.20, 8.15 Добрай раніцы, Беларусь!
7.00, 8.00 (з сурдаперакладам), **9.00, 12.00, 15.00, 19.00, 2.20** Навіны.
7.05, 8.05 Навіны эканомікі.
7.10, 8.10, 19.40, 1.50 Зона Х. (16+).
9.10, 10.05 Меладрама «Казкі мачахі». (12+).
10.00, 13.00, 16.00 90 секунд.
11.00 Дзіцячы доктар. (6+).
11.35, 12.10, 20.00 Серыял «Лесвіца ў нябёсы». Заключная серыя. (12+).
13.05 Серыял «Інкасатары». (16+).
15.15, 18.40 Навіны рэгіёна.
15.25, 16.05 «Ратуйце нашу сям'ю». (16+).
17.30 Серыял «Вой, ма-мачкі!» (12+).
19.20, 2.05 Сфера інтарэсаў.
21.00 Панарама.
21.45 Спецыяльны рэпартаж. (12+).
22.00 «Лайма. Рандэву. Юрмала».
2.40 Дзень спорту.

Беларусь 2

7.00 Тэлераніца. (12+).
9.00, 22.10 Тэлебарометр.
9.05, 19.40 Меладрама «Жамчужына палаца». (12+).
10.20 «Пра ежу». (12+).
10.55, 16.40 Серыял «Апошні з Магікян». (16+).
12.00, 22.15 «Бітва экстрасэнсаў. 12-ы сезон». (16+).
14.05, 21.00 «Паненка-сялянка». Рэаліці-шоу. (16+).
15.20 «Пін_код». Інтэрактыўны маладзёжны праект.
16.10 Серыял «Рыжыя». (16+).
17.50 «Тата папаў». Сямейнае рэаліці-шоу. (16+).
19.25 Два рублі.
22.00 Спортлата 6 з 49, КЕНО.

0.10 «Анлайн 2.0». Скетчкам. (16+).

Беларусь 3

7.00 «Я хачу гэта ўбачыць!» Мінск. Частка 1-я (6+).
7.25, 12.20 «Беларуская кухня». Рагойш.
7.55, 12.00, 20.15 «Калейдаскоп». Навіны культуры.
8.10, 12.15, 15.05, 20.30, 22.55 «Гэты дзень».
8.15, 18.35 «Зоя». Драма. 1-я серыя. (16+).
9.10, 15.10 «Даурыя». Драма. 1-я серыя. (12+).
10.35 «Камертон». Мастачка Валянціна Шоба.
11.05 «Свята далёкай зоркі». Памяці заслужанага архітэктара Беларусі Леаніда Левіна.
11.30 «Наперад у мінулае».
12.50 «Прыгоды Бурацiна». Музычная казка. (6+).
16.40, 21.05 «Вызваленне». Вісла-Одэрская аперацыя. Завяршэнне (12+).
17.10, 21.30 «Сямнаццаты трансатлантычны». Драма. (12+).
19.30 «Ваша лата», «Пяцёрачка».
20.00 «Белавежская пушча» (6+).
20.40 «Калыханка» (0+).

Беларусь 5

8.00 Футбол. Кубак чэмпіёнаў. «Інтэр» (Італія) — «Ліён» (Францыя).
9.55, 0.05 Сусветныя гульні — 2017. Вроцлаў. Відэачасопіс.
10.25, 18.25, 21.25, 22.55 Водныя віды спорту. Чэмпіянат свету.
13.15 Час футбола.
14.00 Фактар сілы.
14.30 Футбол. Кубак чэмпіёнаў. «Чэлсі» (Англія) — «Баварыя» (Германія). (У перапынку — Спорт-цэнтр.)
16.35 Змяшаныя адзінаборствы. UFC.
20.55 Спорт-кадр.
22.35 Спорт-цэнтр.

АНТ

6.00, 6.30, 7.00 (з субцітрамі), **7.30, 8.00** (з субцітрамі), **8.30, 9.00** (з субцітрамі), **11.00, 13.00, 16.00, 18.00** (з субцітрамі), **20.30** Нашы навіны.
6.05, 7.05, 8.05 «Наша раніца».
9.05 «Жыць здорава!» (12+).
10.20 «Смак» (12+).
11.05, 13.05, 16.15, 18.15 (з субцітрамі), **21.00** Навіны спорту.
11.10 «Модны прыгавор» (12+).
12.10 «Сам-насам з усімі» (16+).
13.10 «Мужчынскае/Жаночае» (16+).
14.15, 16.20 «Час пакажа» (16+).
16.55 «Давай пажэнімся!» (16+).
18.20 «Кантрольная закупка» (12+).
18.55 «Удача ў прыдачу!». Дзённік (12+).
19.00 «Няхай гавораць» (16+).
20.00 Час.
21.05 Серыял «Вангелія» (12+).
23.00 «Залаты шансон. Адкрыццё» (16+).
0.35 Начныя навіны.

СТБ

6.00, 7.30, 10.30, 13.30, 16.30, 19.30, 22.30 «24 гадзіны».
6.10, 17.25 «Міншчына».
6.20, 7.45 «Раніца. Студыя добрага настрою» (6+).
7.40, 20.10, 23.00 «СТБ-спорт».
8.30, 23.25 «Тайны Чапман» (16+).
9.25 «Далёкія сваякі» (16+).
9.35, 17.35 «Званая вячэра» (16+).
10.40, 18.35 «Самыя шакіруючыя гіпотэзы» (16+).
11.30, 22.00 «Глядзець усім!» (16+).
11.50, 0.15 «Баец. Нараджэнне легенды». Серыял (16+).
13.50 «Немец». Серыял (16+).
15.20 «Рамонт па-сумленнаму» (16+).
16.00 «Цэнтральны рэгіён».

16.50 «Салдаты і афіцэры». Серыял (16+).
20.00 «Сталічныя падрабязнасці».
20.15 «Тэрыторыя памылак» (16+).
23.05 «Аўтапанарама» (12+).
1.50 «Загадкі чалавецтва» (16+).

МІР

6.10 М/ф «Маша і Мядзведзь» (0+).
6.45 «Мой найлепшы сябар» (12+).
7.15 «Медыцынская праўда». Костачка на назе (12+).
7.45, 19.20 Серыял «Аса». (16+).
10.45, 13.15 Серыял «Смерць шпіёнам: Крым». (16+).
13.00, 16.00, 19.00 Навіны (бягучы радок).
15.00 Дак. фільм «Сямейныя драмы» (16+).
16.15 Серыял «Вяртанне Мухтара-2». (16+).
23.10 Маст. фільм «Гідраўліка» (16+).
1.05 Серыял «Школа выжывання ад адзінокай жанчыны з трыма дзецьмі ва ўмовах крызісу». (12+).
5.35 «Медыцынская праўда». Перадаябет (12+).

РТР—Беларусь

7.00 «Раніца Расіі».
11.00, 14.00, 17.00, 20.00 Весткі.
11.40 «60 хвілін». Ток-шоу.
13.00 «Пакой смеху». (16+).
13.50, 16.50, 19.50, 23.00 Навіны — Беларусь.
14.35 «Пра самае галоўнае». Ток-шоу. (12+).
15.40 «Прамы эфір». (16+).
17.20 Серыял «Па гарачых слядах». (12+).
19.15, 20.40 Серыял «Тэрмінова ў нумар!» (16+).
21.40 «Простыя пытанні» з Ягорам Хрусталёвым.
22.00, 23.10 Серыял «Следчы Ціханаў». (12+).

НТБ—Беларусь

5.55 «Астрапрагноз».
6.00, 7.00, 8.00, 10.00, 13.00, 16.00, 19.00 Сёння.
6.05 «Мы і навука. Навука і мы». (12+).
7.10 «Дзелавая раніца НТБ». (12+).
8.05 Серыял «Вярнуць на даследаванне». (16+).
8.50, 23.10 «НЗ.by».
9.10, 10.20 Серыял «Вяртанне Мухтара». (16+).
11.20 Серыял «Кодэкс гонару». (16+).
13.25, 18.25 Агляд. Надзвычайнае здарэнне.
14.05 Серыял «Павуцінне». (16+).
16.30 Серыял «Сведкі». (16+).
19.40 Серыял «Марскія д'яблы». (16+).
23.30 Серыял «Дазнаўца». (16+).

8 канал

7.00, 16.10, 19.05, 20.50, 23.55 «Надвор'е».
7.05 Мультпарад. «Цар Салтан» (0+).
8.00 Серыял «Турысты» (16+).
8.45 Прыгоды «Зямля Саннікава». (0+).
10.20 «Сябры дзядулі Марка» (0+).
10.35 «Мой любімы гадавальнец».
11.05 Драма «Дзякуй, што жывы» (16+).
13.20 Дак. фільм «Апошні пацалунак» (12+).
14.15, 19.10 Серыял «Палацавыя тайны» (16+).
16.15 «Мультпарад». «Том і Джэры. Казкі».
16.30 Драма «Служылі два таварышы» (16+).
18.10 Серыял «Сакрэтныя матэрыялы» (16+).
20.45 «Вечарніца».
20.55 «Даведнік па краінах і кантынентах».
21.05 Драма «72 метры». (12+).
23.05 Дак. фільм «Я прыйду па вашы душы». (12+).

БЯРЫ ХАТУЛЬ З КУЛІДКАЙ

Штотыдзень у эфіры тэлеканала «Беларусь 3» гульня «Размаўляем па-беларуску». Ну, а праверыць сваё веданне роднай мовы пасля таго, як праграма выйшла ў эфір, можна з дапамогай «Звязды». Ці ведалі вы, што:

аздо́біць — надаць прыгожы выгляд, упрыгожыць. *Напрыклад, аздобіць сукенку бантам;*

забрыме́ць (сл. адметнай лексікі Я. Коласа) — пачаць зіхацець, пералівацца. *У прыклад сказ Я. Коласа: «На Свіслачы забрымела медзь — чырвань неба ў ёй умывалася»;*

хату́ль (размоўнае) — вялікі клунак рэчаў, звязаных у хустку;

кулідка (абласное) — выпечаны хлеб круглай формы. *Кулідка — гэта тая самая невялікая буханка;*

банду́рка — струнны шчыпковы музычны інструмент. *Трэба дадаць, што бандурка — гэта адзін з найбольш старажытных інструментаў, які свайё формаю нагадвае лук;*

язык праглынуць — перастаць гаварыць, замаўчаць. Беларускія сінонімы: *замок на рот павесіць, прыкусіць язык.* Рускі адпаведнік: *проглотить язык;*

плячо к плячу — 1) зусім побач, адзін каля аднаго; 2) разам, вельмі дружна (жыць, працаваць). Беларусы яшчэ скажуць: *рука ў руку, плячо да пляча.* Руская: *рука к руке.*

Ірына АСТАШКЕВІЧ. *iost@zviazda.by*

ВТБ

6.00, 14.10 Серыял «Варонiны». (12+).
8.00 «Ералаш». (6+)
8.30, 4.20 М/ф «Тры каты». (0+)
8.50, 4.40 М/ф «Фіксікі». (0+)
9.10, 5.00 М/ф «Маша і Мядзведзь». (0+)
9.30, 19.00 Серыял «Дах свету-2». (16+).
10.40 Фантастыка «Час расплаты». (12+).
13.10, 20.00 Серыял «Мамачкі». (16+).
16.20 Серыял «Закрытая школа-4». (16+).
17.20, 3.50 Серыял «Гэта каханне». (16+).
17.50, 22.50 «Уральскія пельмені». (16+).
21.00 Фантастыка «Выходны код». (12+).
0.00 «Дурні і дарогі». (16+).
0.30 Серыял «Бязмоўны сведка». (16+).
1.50, 5.10 Серыял «Метад Лаўровай». (16+).
2.40 «Лаві момант». (16+).
3.00 «Не можа быць!» (16+).

Культура

6.30 «Еўраньюс».
10.00, 15.00, 19.30, 23.20 Навіны культуры.
10.15, 1.55 «Назіральнік».
11.15, 22.05 «Каломба». Серыял.
12.30, 19.45 Чорныя дзіркі. Белыя плямы.
13.10, 23.35 «Аксакавы. Сямейныя хронікі». Дак. серыял. 1-я серыя.
13.50 III Міжнародны конкурс маладых оперных рэжысёраў «Нана-Опера» ў тэатры «Гелікон-опера». I тур.
15.10 «Рускі стыль». «Купецтва».
15.35 «Адкуль узніклі людзі?» Дак. фільм.
16.30 «Расія, любоў мая!» «Абазіны. Смак мёду і халвы».

16.55, 0.15 «Вечны кліч». Серыял.
18.05 «Мікалай Грыцэнка». Дак. фільм.
18.45, 1.25 «Рассакрэчаная гісторыя». Дак. серыял.
19.15 «Добрай ночы, малыя!»
20.30 Ступені цывілізацыі. «Прынц Яўген Савойскі і Асманская імперыя». Дак. фільм. 1-я серыя.
21.25 «Міхаіл Піятроўскі. Больш, чым музей!» Дак. фільм.

Настальгія

6.00 «Акулы пяра». Леанід Якубовіч. 1996 год (18+).
6.40, 11.15, 14.35, 15.40, 20.10, 21.40, 0.40, 2.45, 5.15, 5.45 Музычная настальгія (12+).
7.00 «Голас народа». Маналогі ў «будцы галоснасці». 1991 год (16+).
7.30 «Праграма «А». 1990 год (16+).
9.05 Маст. фільм «Адам жэніцца з Евай» (16+).
12.00 «Быў час» з Аляксандрам Паліткоўскім: «Мода пасавецку». 2006 год (16+).
13.00 «Спявае ВІА «Синяя птица». 1979 год (12+).
13.25 Маст. фільм «Мера стрымання» (16+).
14.50, 20.50 Тэлечасопіс «Хачу ўсё ведаць!». 1983 год (6+).
15.00, 21.00 «Мінулы час» (12+).
16.00, 22.00 «Народжаны ў СССР» (12+).
17.05, 23.00 «Песня-79» (12+).
18.00 «Спяем, сябры!» з Тацянай Візбар: Доліна Веранiка. 2007 год (12+).
19.05 Маст. фільм «Абяцанне шчасця» (16+).
0.00 «Да і пасля...» з Уладзімірам Малчанавым. Год 1960. 2-я частка (16+).
0.50 Маст. фільм «Жыў-быў наладчык» (16+).
2.00 «Кінапанарама». «Ганна Маньяні». 1983 год. 2-я частка (12+).
3.00 «Быў час». 2009 год (16+).

4.00 Маст. фільм «Не сышліся характарамі» (16+).
5.25 Маст. фільм «Заваёўнікі гор» (16+).

EuroSport 1

4.00, 7.00, 14.15, 21.30, 0.45 Футбол. Чэмпіянат Еўропы. Жанчыны.
5.30, 15.30 Веласпорт. «Тур Валоніі».
9.30 Веласпорт. «Тур дэ Франс».
10.30, 18.30, 2.30 Чэмпіянат свету па водных відах спорту.
13.15 Конны спорт. Rolex Grand Slam.
18.00 «Найлепшае з коннага спорту».
21.00 Футбол. Чэмпіянат MLS.
23.45 Фехтаванне. Чэмпіянат свету.

Кінакамедыя

0.55 Камедыя «Паліцэйская гісторыя-2». (12+).
3.05 Камедыя «Дублёр». (16+).
4.30, 14.00, 14.50, 15.40 Скетчкам «Паміж намі». (16+).
4.55 Камедыя «SuperАлібі». (16+).
6.30 Камедыя «Па версіі Барні». (16+).
8.50 Камедыя «Вяселлі і іншыя непрыемнасці». (16+).
10.30 Камедыя «Замарожаныя». (12+).
12.00 Камедыя «Бінга Бонга». (16+).
14.20, 15.10 «Камедыянты (Шоу)». (16+).
16.00 Камедыя «Замуж пасля ўсіх». (16+).
17.50 Камедыя «Асцярожна, бабуля!» (12+).
19.30 Камедыя «Асаблівы хлопец: тупы супергерой». (16+).
20.55 Камедыя «ЗащитнеГ». (16+).
22.45 Камедыя «Адной левай». (12+).

ТБ3

6.00 М/ф (6+).
7.35 «Шафа» (16+).
8.20 «Доктар І...» (16+).
8.50, 19.00, 2.00 «Падарунак лёсу». Серыял (16+).
10.30, 3.40 «Судовыя страсці». Дак. серыял (16+).
12.10 «Сляпая» (12+).
13.10 «Варажбітка» (12+).
14.15, 5.10 «Паралельны свет» (12+).
15.15 «Трэндзі» (16+).
15.45 «Здзелка» (16+).
16.15 «Натуральны адбор» (12+).
17.10 «Адкрыта» (12+).
18.05 «Жанчына ў бядзе». Серыял (12+).
20.55 «Апошнія лічбы майя» (16+).
21.55 «Рэвізора» (16+).
22.55 «Гісторыі выратавання» (16+).
23.30 «Звышнатуральнае». Серыял (16+).
0.15 «Тэрмінатар». Баявік (16+).

ТБ1000

6.10, 17.45 Апантанасць (16+).
8.25 Незвычайныя прыгоды Адэль (12+).
10.35 Пераправа-2 (16+).
13.15 Зладзюжкі (12+).
15.10 Вялікі ўсплёск (18+).
20.10 11:14 (16+).
21.55 Гонар і прадузятасць (12+).
0.25 Сэрца дракона (12+).
2.25 Зільс-Марыя (18+).
4.30 Ірацыянальны чалавек (18+).

ТБ1000 Рускае кіно

6.20 Перакладчык (16+).
7.50 Закахаць і абясшкодзіць (12+).
10.10 Каўказская рулетка (16+).
12.00 Дзюба-Дзюба (16+).

14.35 Хатабыч (16+).
16.30 Сволачы (16+).
18.30 Кур'ер з «Раю» (12+).
20.20 Нявеста (16+).
22.20 Няўлоўныя: джэкпот (16+).
0.10 Высоцкі. Дзякуй, што жывы (16+).
2.40 Квіток на Vegas (16+).
4.30 Фарт (12+).

National Geographic

6.00 Займальная навука. (12+).
6.50, 14.10, 5.15 Навуковыя недарэчнасці. (12+).
8.05, 10.25, 14.55 Мегазаводы. (12+).
8.50, 11.10, 15.40 Міжнародны аэрапорт Дубай. (12+).
9.40 Суперзбудаванні Трэцяга рэйха. (12+).
11.55, 16.25, 19.25, 0.00, 2.15 Расследаванні авіякатастроф. (12+).
12.40, 18.45, 21.45, 1.35, 4.30 Космас: прастора і час. (12+).
13.25, 18.00, 21.00, 0.45, 3.45 Гульні розуму. (12+).
17.10, 23.15, 3.00 Секунды да катастрофы. (16+).
20.15 Аўта-SOS. (12+).
22.30 Служба бяспекі аэрапорта. (16+).

Discovery

8.00, 14.00, 0.00, 3.50 Не спрабуйце паўтарыць. (16+).
9.00, 15.30, 21.30, 5.55 Як гэта ўстроена? (12+).
9.30, 15.00, 21.00, 5.30 Як гэта зроблена? (12+).
10.00, 16.00, 23.00, 7.10 Паляўнічыя на рэліквіі. (12+).
10.30, 16.30, 23.30, 7.35 Паляўнічыя на склады. (16+).
11.00 Браты Дызель. (16+).
17.00, 22.00, 6.20 Махінатары. (12+).
18.00, 2.00 Вялікі махінатар. (12+).
19.00 Хуткія і гучныя. (16+).
20.00, 2.55 Вулічныя гонкі. (16+).
1.00 У клетцы. (12+).
4.40 Маланкавыя катастрофы. (16+).

■ Ёсць нагода

ХРОСНАЙ МАЦІ «КАЛЫХАНКІ» — 80

22 ліпеня адзначыць круглую дату легенда беларускага тэлебачання, заслужаны дзеяч мастацтваў Беларусі, уладальніца медаля Францыска Скарыны Ніна ШОБА.

Трапіўшы на цэнтральнае тэлебачанне пасля працоўнай загартоўкі ў «раёнцы» і літаратурна-драматычнай рэдакцыі Гомельскага тэлебачання, Ніна Шоба ўзялася за няпростую і вельмі патрэбную справу — перадачы для дзяцей і падлеткаў. Менавіта з яе лёгкай рукі ў маленькіх беларусаў з'явілася ўласная вячэрняя казка — славутая «Калыханка». А задуманыя і рэалізаваныя Нінай Шобай маштабныя музычна-тэлевізійныя конкурсы «Чырвоныя гваздзікі», "Усе мы родам з дзяцінства» і «Сузор'е надзей» адкрылі для шырокай публікі шэраг імёнаў вядомых сёння артыстаў, сярод якіх заслужаная артыстка Беларусі Іна Афанасьева і першая ўдзельніца дзіцячага «Еўрабачання» Вольга Сацюк...

І нарэшце, «Спартландзія», якая дзякуючы Ніне Вячаславаўне нарадзілася на Беларускім тэлебачанні яшчэ ў 1969-м, не толькі больш як тры дзесяцігоддзі пратрымалася ў тэлеэфіры, а літаральна крочыла з экранаў у жыццё. Як сцвярджаюць калегі-тэлевізійнікі, калі першых удзельнікаў перадачы даводзілася шукаць у школах, то праз некалькі гадоў яе ведалі ў самых аддаленых кутках СССР, школьныя настаўнікі фізкультуры занатоўвалі арыгінальныя ідэі для правядзення спартыўных спаборніцтваў, дый сама назва «Вас выклікае Спартландзія» стала крылатым выразам... Вучні Ніны Шобы часта ўспамінаюць яе творчы запал, імпэт і адданасць справе. І, безумоўна, сардэчна віншуюць любімую настаўніцу з днём нараджэння!

Серада, 26 ліпеня

Беларусь 1

6.00, 7.20, 8.15 Добрай раніцы, Беларусь!
7.00, 8.00 (з сурдаперакладам), **9.00, 12.00, 15.00, 19.00, 2.20** Навіны.
7.05, 8.05 Навіны эканомікі.
7.10, 8.10, 19.40, 1.50 Зона Х. (16+).
8.50 Слова Мітрапаліта Тадэвуша Кандрусевіча на дзень Святых Іакіма і Ганны, бацькоў прасвятой Дзевы Марыі.
9.10, 10.05 Меладрама «Казкі мачахі». (12+).
10.00, 13.00, 16.00 90 секунд.
11.00 Дзіцячы доктар. (6+).
11.40, 12.10, 20.00 Серыял «Бывай, каханая». (16+).
13.05 Серыял «Інкасатары». (16+).
15.15, 18.40 Навіны рэгіёна.
15.25, 16.05 «Ратуйце нашу сям'ю». (16+).
17.30 Серыял «Вой, ма-мачкі!» (12+).
19.20, 2.05 Сфера інтарэсаў.
21.00 Панарама.
21.45 Актуальнае інтэрв'ю.
22.00 «Лайма. Рандэву. Юрмала».
2.40 Дзень спорту.

Беларусь 2

7.00 Тэлераніца. (12+).
9.00, 22.10 Тэлебарометр.
9.05, 19.40 Меладрама «Жамчужына палаца». (12+).
10.20 «Пра ежу». (12+).
10.55, 16.40 Серыял «Апошні з Магікян». (16+).
12.05, 22.15 «Бітва экстрасэнсаў. 12-ы сезон». Заключны выпуск. (16+).
14.10, 21.00 «Паненка-сялянка». Рэаліці-шоу. (16+).
15.20 «Пін_код». Інтэрактыўны маладзёжны праект.
16.10 Серыял «Рыжыя». (16+).
17.50 «Тата папаў». Сямейнае рэаліці-шоу. (16+).
19.25 Два рублі.
22.00 Спортлато 5 з 36, КЕНО.
0.15 «Анлайн 2.0». Скетчкам. (16+).

Беларусь 3

7.00 «Я хачу гэта ўбачыць!» Мінск. Частка 2-я (6+).
7.25, 12.20 «Беларуская кухня». Локшыны.
7.55, 12.00, 20.15 «Калейдаскоп». Навіны культуры.
8.10, 12.15, 15.50, 20.30, 22.35 «Гэты дзень».
8.15, 18.50 «Зоя». Драма. (16+).
9.10, 15.55 «Даурыя». Драма. (12+).
10.35 «Камертон». Народны артыст Расіі Уладзімір Бярэзін.
11.05 «Святло далёкай зоркі». Памяці музыканта і дырыжора Генадзя Цітовіча.
11.30 «Наперад у мінулае».
12.50 «Вялікая прыгода». Маст. фільм. (6+).
15.25 М/ф (0+).
17.20, 21.05 «Вызваленне». Млаўска-Эльбінгская наступальная аперацыя (12+).
17.45, 21.30 «Зваротнай дарогі няма». Драма. 1-я серыя. (12+).
19.45 «Майстэрня». Гісторыя аднаго мастака. Анатоль Кузняцоў.
20.40 «Калыханка» (0+).
22.40 «Усыпальня Банапарта. З Расіі з любоўю». Дак. фільм. 1-я серыя (12+).

Беларусь 5

8.00, 17.10 Футбол. Кубак чэмпіёнаў. «Тотэнхэм» (Англія) — «Рома» (Італія).
9.55, 1.15 Сусветныя гульні — 2017. Вроцлаў. Відэасапіс.
10.25, 21.20 Водныя віды спорту. Чэмпіянат свету.
14.30 Козел пра футбол.
14.50 Хакей. Кубак Мінска — 2017. «Лакаматыў» (Яраслаўль) — «Дынама» (Рыга). (У перапынку — Спорт-цэнтр.)
18.50 Хакей. Кубак Мінска — 2017. «Дынама» (Мінск) — «Дынама» (Масква). (У перапынку — Спорт-цэнтр.)

АНТ

6.00, 6.30, 7.00 (з субцітрамі), **7.30, 8.00** (з субцітрамі), **8.30, 9.00** (з субцітрамі), **11.00, 13.00, 16.00, 18.00** (з субцітрамі), **20.30** Нашы навіны.
6.05, 7.05, 8.05 «Наша раніца».
9.05 «Жыць здорава!» (12+).
10.20 «Смак» (12+).
11.05, 13.05, 16.15, 18.15 (з субцітрамі), **21.00** Навіны спорту.
11.10 «Модны прыгавор» (12+).
12.10 «Сам-насам з усімі» (16+).
13.10 «Мужчынскае/Жаночае» (16+).
14.15, 16.20 «Час пакажа» (16+).
16.55 «Давай пажэнімся!» (16+).
18.20 «Кантрольная закупка» (12+).
18.55 «Удача ў прыдачу!». Дзённік (12+).
19.00 «Няхай гавораць» (16+).
20.00 Час.
21.05 Серыял «Вангелія» (12+).
23.00 «Сольны канцэрт Любавіна» (16+).
0.30 Начныя навіны.

СТБ

6.00, 7.30, 10.30, 13.30, 16.30, 19.30, 22.30 «24 гадзіны».
6.10, 17.25 «Меншчына».
6.20, 7.45 «Раніца. Студыя добрага настрою» (6+).
7.40, 20.10, 23.00 «СТБ-спорт».
8.30, 23.05 «Тайны Чапман» (16+).
9.25 «Далёкія сваякі» (16+).
9.35, 17.35 «Званая вячэра» (16+).
10.40, 18.35 «Самыя шакіруючыя гіпотэзы» (16+).
11.30, 22.00 «Глядзець усім!» (16+).
11.50, 23.55 «Баец. Нараджэнне легенды». Серыял. Заключныя серыі (16+).
13.50 «Тэрыторыя памылак» (16+).
15.35 «Вадзіць па-руску» (16+).
16.05 «Аўтапанарама» (12+).
16.50 «Салдаты і афіцэры». Серыял (16+).
20.00 «Сталічныя падрабязнасці».
20.15 «Сакрэтныя тэрыторыі» (16+).
1.30 «Феномен або махлярства? Якія цуды здараліся на самой справе?» (16+).

МІР

6.05 М/ф «Маша і Мядзведзь» (0+).
6.45 «Мой найлепшы сябар» (12+).
7.15 «Медыцынская праўда». Алергія (12+).
7.45, 19.20 Серыял «Аса». (16+).
10.45, 13.15 Серыял «Смерць шпіёнам: Крым». (16+).
13.00, 16.00, 19.00 Навіны (бягучы радок).
15.00 Дак. фільм «Сямейныя драмы» (16+).
16.15 Серыял «Вяртанне Мухтара-2». (16+).
23.10 Маст. фільм «Здзелка» (16+).
1.10 Серыял «Школа выжывання ад адзінокай жанчыны з трыма дзецьмі ва ўмовах крызісу». (12+).
5.40 «Медыцынская праўда». Смаркаты сезон (12+).

РТР—Беларусь

7.00 «Раніца Расіі».
11.00, 14.00, 17.00, 20.00 Весткі.
11.40 «Простыя пытанні» з Ягорам Хрусталёвым.
12.00 «60 хвілін». Ток-шоу.
13.20 «Пакой смеху». (16+).
13.50, 16.50, 19.50, 23.00 Навіны — Беларусь.
14.35 «Пра самае галоўнае». Ток-шоу. (12+).
15.40 «Прамы эфір». (16+).
17.20 Серыял «Па гарачых слядах». (12+).
19.15, 20.40 Серыял «Тэрмінова ў нумар!» (16+).
22.00, 23.10 Серыял «Следчы Ціханаў». (12+).

НТБ—Беларусь

5.55 «Астрапрагноз».
6.00, 7.00, 8.00, 10.00, 13.00, 16.00, 19.00 Сёння.
6.05 Кватэрнае пытанне. (0+).
7.10 «Дзелавая раніца НТБ». (12+).
8.05 Серыял «Вярнуць на даследаванне». (16+).
8.50, 23.10 «НЗ.by».
9.10, 10.20 Серыял «Вяртанне Мухтара». (16+).
11.20 Серыял «Кодэкс гонару». (16+).
13.25, 18.25 Агляд. Надзвычайнае здарэнне.
14.05 Серыял «Павуцінне». (16+).
16.30 Серыял «Сведкі». (16+).
19.40 Серыял «Марскія д'яблы». (16+).
23.30 Серыял «Дазнаўца». (16+).

8 канал

7.00, 15.55, 19.10, 21.00, 23.55 «Надвор'е».
7.05 «Мультпарад». «Чароўная птушка».
7.50 Серыял «Турысты» (16+).
8.40 Драма «Служылі два таварышы» (12+).
10.15 «Сябры дзядулі Маркса».
10.30 «Адшукваецца адпачынак».
11.00 Трылер «Страказа» (12+).
12.45, 19.15 Серыял «Палацавыя тайны» (12+).
14.20 Драма «Сказ пра тое, як цар Пётр арапа жаніў» (12+).
16.00 «Мультпарад».
16.10 Дак. фільм «Уладар свету. Нікола Тэсла» (12+).
17.00 Серыял «Твін Пікс» (16+).
18.40 «Мой любімы гадаванец» (0+).
20.50 «Вечарніца» (0+).
21.05 Драма «Радзіма» (18+).
23.10 Серыял «Сіндбад» (12+).

ВТБ

6.00, 14.10 Серыял «Варонiны». (12+).
8.00 «Ералаш». (6+)
8.30, 4.20 М/ф «Тры каты». (0+)
8.50, 4.40 М/ф «Фіксікі». (0+)
9.10, 5.00 М/ф «Маша і Мядзведзь». (0+)
9.30, 19.00 Серыял «Дах свету-2». (16+).
10.40 Фантастыка «Зыходны код». (12+).
12.40, 0.00 «Дурні і дарогі». (16+).
13.10, 20.00 Серыял «Мамачкі». (16+).
16.20 Серыял «Закрытая школа-4». (16+).
17.20, 3.50 Серыял «Гэта каханне». (16+).
17.50, 23.15 «Уральскія пельмені». (16+).
21.00 Фантастыка «У пастцы часу». (12+).
0.30 Серыял «Бязмоўны сведка». (16+).
1.50, 5.10 Серыял «Метад Лаўровай». (16+).
2.40 «Лаві момант». (16+).
3.00 «Не можа быць!» (16+).

Культура

6.30 «Еўраньюс».
10.00, 15.00, 19.30, 23.20 Навіны культуры.
10.15, 1.55 «Назіральнік».
11.15, 22.05 «Каломба». Серыял.
12.30, 19.45 Чорныя дзіркі. Белыя плямы.
13.10, 23.35 «Аксакавы. Сямейныя хронікі». Дак. серыял.
13.50 III Міжнародны конкурс маладых оперных рэжысёраў «Нана-Опера» ў тэатры «Гелікон-опера». II тур.
14.50 «Харун-аль-Рашыд». Дак. фільм.
15.10 «Рускі стыль». «Вышэйшы свет».
15.35 «Прынц Яўген Савойскі і Асманская імперыя». Дак. фільм. 1-я серыя.
16.30 «Расія, любоў мая!» «Целяўцкія быліны».
16.55, 0.15 «Вечны кліч». Серыял.
18.05 «Таццяна Конюхава». Дак. фільм.
18.45, 1.25 «Рассакрэчаная гісторыя». Дак. серыял.
19.15 «Добрай ночы, малыя!»
20.30 Ступені цывілізацыі. «Прынц Яўген Савойскі і Асманская імперыя». Дак. фільм.
21.25 «Эрык Булатаў. Іду...» Дак. фільм.

Настальгія

6.00 «Быў час» з Аляксандрам Паліткоўскім: «Мода па-савецку». 2006 год (16+).
7.00 «Спявае ВІА «Синяя птица». 1979 год (12+).
7.25 Маст. фільм «Мера стрымання» (16+).
8.40, 9.40, 14.10, 15.40, 20.30, 21.40, 0.40, 5.15 Музычная настальгія (12+).
8.50, 14.50 Тэлечасопіс «Хачу ўсё ведаць!» 1983 год (6+).
9.00, 15.00, 21.00 «Мінулы час» (12+).
10.00, 16.00, 22.00 «Народжаныя ў СССР» (12+).
11.05, 17.00 «Песня-79» (12+).
12.00 «Спяем, сябры!» з Таццянай Візбар: Доліна Веранікі. 2007 год (12+).
13.05 Маст. фільм «Абяцанне шчасця» (16+).
18.00 Фільм-спектакль «Маленькія камедыі вялікага дома». 1974 год (16+).
23.00 «Песня-80». 1-е аддзяленне (12+).
0.00 «Акулы пяра». Леанід Якубовіч. 1996 год (18+).
1.00 «Голас народа». Маналогі ў «будцы галосвацці». 1991 год (16+).
1.30 «Праграма А». 1990 год (16+).
3.05 Маст. фільм «Адам жэніцца з Евай» (16+).

EuroSport 1

4.00, 7.00, 13.15, 21.30, 0.45 Футбол. Чэмпіянат Еўропы. Жанчыны.
5.30, 15.30 Веласпорт. «Тур Валоніі».
9.30, 18.00, 2.30 Чэмпіянат свету па водных відах спорту.
15.00 Футбол. Чэмпіянат MLS.
21.15 Watts.
23.45 Фехтаванне. Чэмпіянат свету.

Кінакамедыя

0.15 Меладрама «Персанаж». (16+).
2.15 Камедыя «Оскар». (12+).
3.45 Камедыя «Хочаш ці не?» (16+).
5.20 Прыгоды «Спецагенты на адпачынку». (16+).
7.05 Камедыя «Кур'ер». (16+).
8.50 Камедыя «Прыдуркі». (16+).
10.25 Камедыя «Палавое выхаванне». (18+).
12.05 Камедыя «Дзеці сексу не перашкода». (16+).
14.00, 14.50, 15.40 Скетчкам «Паміж намі». (16+).
14.20, 15.10 «Камедыянты (Шоу)». (16+).
16.00 Камедыя «Сямейка Адэы». (16+).
17.40 Камедыя «Адчыніце, Дзед Мароз». (12+).
19.30 Камедыя «Дзюплекс». (12+).
21.10 Камедыя «Вялікі Стэн». (16+).
23.10 Камедыя «Вяселлі і іншыя непрыемнасці». (16+).

ТБ3

6.00 М/ф (6+).
7.30 «Шафа» (16+).
8.15 «Доктар І...» (16+).
8.50, 19.00, 3.00 «Падарунак лёсу». Серыял (16+).
10.30 «Судовыя страсці». Дак. серыял (16+).
12.10 «Сляпая» (12+).
13.10 «Варажбітка» (12+).
14.15, 4.45 «Паралельны свет» (12+).
15.10 «Трэндзі» (16+).
15.40 «Здзелка» (16+).
16.10 «Натуральны адбор» (12+).
17.10 «Адкрыта» (12+).
18.05 «Жанчына ў бядзе». Серыял (12+).
20.55 «Магазіна» (16+).
21.55 «Рэвізора» (16+).
23.00, 5.35 «Лінія абароны» (16+).
23.30 «Звышнатуральнае». Серыял (16+).
0.15 «Моцны арэшак-2». Баявік (16+).
2.15 «Жанна, пажані» (16+).

ТБ1000

6.10 Сэрца дракона (12+).
8.20 Гонар і прадузятасць (12+).
10.50 11:14 (16+).
12.50 Ірацыянальны чалавек (18+).
14.55 Зільс-Марыя (18+).
17.25 Рэальнае каханне (16+).
20.10 Сем гадоў у Тыбеце (16+).
22.50 Гладыятар (12+).
1.50 Эрын Брокавіч — прыгожая і рашучая (16+).
4.05 Сужэнцы Морган ва ўцёках (16+).

ТБ1000 Рускае кіно

6.20 Няўлоўныя: джэкпот (16+).
8.10 Нявеста (16+).
10.05 Высоцкі. Дзякуй, што жывы (16+).
12.35 Першы настаўнік (0+).
14.30 Квіток на Vegas (16+).
16.20 Фарт (12+).
18.20 Руд і Сэм (12+).
20.20 Гараскоп на ўдачу (12+).
22.20 Усе сышлі (16+).
0.45 Пацалунак матылька (16+).
2.45 30 спатканняў (16+).
4.30 Пікавая дама: чорны абрад (16+).

National Geographic

6.00 Папулярная навука. (12+).
6.50, 14.10, 5.15 Навуковыя недарэчнасці. (12+).
8.05, 10.25, 14.55 Мегазаводы. (12+).
8.50, 11.10, 15.40 Міжнародны аэрапорт Дубай. (12+).
9.35, 13.25 Гульні розуму. (12+).
11.55, 16.25, 19.25, 0.00, 2.15 Расследаванні авіякатастроф. (12+).
12.40, 18.45, 21.45, 1.30, 4.30 Космас: прастора і час. (12+).
17.10, 23.15, 3.00 Секунды да катастрофы. (16+).
18.00, 21.00, 0.45, 3.45 Дзікі тунец. (12+).
20.15 Аўта-SOS. (12+).
22.25 Служба бяспекі аэрапорта. (16+).

Discovery

8.00, 14.00, 0.00, 3.50 Не спрабуйце паўтарыць. (16+).
9.00, 15.30, 21.30, 5.55 Як гэта ўстроена? (12+).
9.30, 15.00, 21.00, 5.30 Як гэта зроблена? (12+).
10.00, 16.00, 23.00, 7.10 Паляўнічыя на рэліквіі. (12+).
10.30, 16.30, 19.00, 23.30, 2.00, 7.35 Паляўнічыя на склады. (16+).
11.00 Майстры патаргавацца. (12+).
17.00, 22.00, 6.20 Махінатары. (12+).
18.00 Сіднейская бухта. (16+).
20.00 Скарб Купера. (12+).
1.00 Акула-молат выходзіць на паляванне. (16+).
2.55 Як працуюць машыны. (12+).
4.40 Маланкавыя катастрофы. (16+).

Усходні гараскоп на

АВЕН. Будзеце займацца пытаннямі, звязанымі з жыллём, бытам, атмасферай у сям'і. Калі вам патрэбна дапамога сяброў ці жадаеце запрасіць сяброў у дом — гэта трэба рабіць у першай палове тыдня. У чацвер і пятніцу займіцеся тым, што патрабуе адзіноты і цішыні. У суботу не забывайцеся пра сябе! Хатнія справы і дапамога членам сям'і павінны чаргавацца з клопатам аб уласных знешнасці і здароўі. Вам будзе карысна адпачыць так, як хочаца.

ЦЯЛЕЦ. Трэба скончыць справы, звязаныя з афармленнем дакументаў, візітамі ва ўстановы. Для зносін з чыноўнікамі і вырашэння пытанняў у дзелавым ключы падыдзе першая палова тыдня. У чацвер і пятніцу вы можаце разлічваць на дапамогу сяброў. Таксама гэта прыдатныя дні для навучання ва ўсіх сферах, набыцця пакупак, карысных для дома і сям'і. На выхадных адпачывайце. Усё, што трэба, вы ўжо зрабілі.

БЛІЗНЯТЫ. Галоўнай тэмай тыдня будуць грошы, маёмасць, заробак, пакупкі і расходы. Вы праявіце выдатны густ у выбары прадметаў інтэр'ера і падарункаў членам сям'і. Калі давядзецца абмяркоўваць з дамачадцамі непрыемныя фінансавыя пытанні, пастарайцеся знайсці кампраміс, будзьце гатовыя саступіць. У першай палове тыдня не забудзьцеся пра сваякоў, яны будуць вам рады. У чацвер і пятніцу лягчэй за ўсё будуць вырашацца дзелавыя пытанні. А выхадныя можаце прысвяціць хатнім справам і адпачынку на прыродзе.

РАК. У першай палове тыдня давядзецца заняцца справамі, звязанымі з сямейным бюджэтам. У чацвер і пятніцу карысна ўспомніць пра духоўнасць, чытаць філасофскую літаратуру, разбірацца ў сваіх жыццёвых прынцыпах. У суботу ў вас праявіцца дзелавы падыход да жыцця. А ў нядзелю падзеі будуць развівацца незалежна ад вашага ўдзелу, а вось у добры ці дрэнны бок — залежыць ад таго, наколькі добра вы папрацавалі апошнім часам.

ЛЕЎ. На гэтым тыдні трэба завяршыць тое, што вы хочаце захаваць у сакрэце. Калі ніякіх сакрэтаў у вас няма, то вас чакае візіт у нейкае «закрытае» месца: запаведнік, стацыянар бальніцы (неабавязкова лячыцца — можа проста кагосьці наведаць), паломніцтва ў манастыр... А можаце проста адасобіцца дома і скончыць назапашаныя справы, каб ніхто не перашкаджаў. Вы будзеце рухомыя, кемлівыя і хуткія і паспееце ўсё да нядзелі, калі толькі не станеце ленавацца.

ДЗЕВА. Час заканчэння агульных спраў з сябрамі і групавых мерапрыемстваў. Рабіце ўсё так добра, як толькі можаце. У першай палове тыдня будзе шмат дробных клопатаў. Давядзецца папрацаваць. У пятніцу і суботу важна ўзаемадзейнічаць з іншымі людзьмі, знайсці агульную мову. У нядзелю вы будзеце пажынаць плён вашых дзеянняў, і калі працавалі добра, то атрымаеце ўзнагароду, а калі дрэнна, то сутыкняцеся з непрыемнымі наступствамі сваёй неарганізаванасці.

наступны тыдзень

ШАЛІ. Важна сканцэнтравацца на працоўных пытаннях. Пачынаць новыя праекты, пераходзіць на новую працу ці ладзіць бізнес зараз будзе недальнабачна. Затое калі вы адказна падыдзеце да завяршэння ўжо пачатых спраў, то ў нядзелю ўбачыце, што з іх «стрэліла», а што не атрымалася. Поспех або няўдача цалкам залежаць ад вашых высілкаў — чым больш энергічна вы будзеце займацца тым, што трэба, тым больш шанцаў на поспех.

СКАРПІЁН. На першае месца выйдзе тэма замежжа, далёкай паездкі і зносін з замежнікамі, а таксама тых падзей, якія адбываюцца далёка ад вас. Даведаецеся, ці прынясе поспех нядаўна пачаты творчы праект. Будзеце не вельмі актыўныя ў вонкавым свеце, але перажывіце сапраўдны пераварот у сваім светапоглядзе. У сярэдзіне тыдня давядзецца мець зносіны з уплывовымі людзьмі і рознымі сацыяльнымі інстытутамі. Вынік парадзе.

СТРАЛЕЦ. Сітуацыя, якая трымае ў напрузе і прымушае нервавацца, якая можа кардынальна паўплываць на ваша жыццё, блізіцца да развязкі. Пакуль што ўсё залежыць ад вашых высілкаў. Развязка наступіць у нядзелю. Вам застанецца толькі назіраць і радавацца, калі ўсё ідзе добра, ці пажынаць плады ўласнага недагляду, калі нешта пойдзе не так. Але нават у гэтым выпадку не гублейце надзеі: з тыдзень адпачніце, прааналізуйце свае памылкі, а пасля паспрабуйце зноў.

КАЗЯРОГ. Засяродзьцеся на адносінах з іншымі людзьмі. На гэтым тыдні будзе вырашацца, як складзецца дзелавое партнёрства, ці ўдала завяршыцца здзелка, ці будзе працяг у нядаўна пачатых адносін. У панядзелак павышаецца рызыка канфлікту. Будзе складана прыйсці да згоды. У аўторак і сераду важна ўдзяліць увагу фінансаваму падтэксту справы. У чацвер і пятніцу праявіце крэатыўны падыход. Зрабіце падарунак патэнцыяльнаму кліенту або дзеламу партнёру. У выхадныя, на жаль, давядзецца шмат працаваць.

ВАДАЛЕЙ. Час завяршэння спраў, якія вы робіце, таму што абавязаныя. Працуйце з усіх сіл, і ўжо на наступным тыдні ў вас убавіцца абавязкаў, у тым ліку і маральных. Калі вам нехта сеў на шыю, а вы лічыце сваім абавязкам дапамагаць яму, папярэдзьце гэтага чалавека, што з наступнага тыдня дапамога скончыцца. Прыкладзіце ўсе намаганні, каб добра справіцца з тым, што вы сапраўды павінны зрабіць, інакш можаце трапіць у складаную сітуацыю.

РЫБЫ. У першай палове тыдня вы не афішавацье сваіх планаў. У чацвер і пятніцу не забывайце «трымаць твар» і ўдзяліце асаблівую ўвагу знешняму выгляду. У суботу паклапаціцеся пра фінансавы падтэкст справы. У нядзелю зможаце ацаніць вынікі сваіх нядаўніх учынкаў у адносінах да дзяцей і ўбачыць, што гэта было — правільны ход ці педагагічны правал.

Чацвер, 27 ліпеня

Беларусь 1

6.00, 7.20, 8.15 Добрай раніцы, Беларусь!
7.00, 8.00 (з сурдаперакладам), **9.00, 12.00, 15.00, 19.00, 2.20** Навіны.
7.05, 8.05 Навіны эканомікі.
7.10, 8.10, 19.40, 1.50 Зона Х. (16+).
9.10, 10.05 Меладрама «Недатыка». (12+).
10.00, 13.00, 16.00 90 секунд.
11.00 Дзіцячы доктар. (6+).
11.40, 12.10, 20.00 Серыял «Бывай, каханая». (16+).
13.05 Серыял «Інкасатары». (16+).
15.15, 18.40 Навіны рэгіёна.
15.25, 16.05 «Ратуйце нашу сям'ю». (16+).
17.30 Серыял «Вой, ма-мачкі!» (12+).
19.20, 2.05 Сфера інтарэсаў.
21.00 Панарама.
21.45 Спецыяльны рэпартаж. (12+).
22.00 «Лайма. Рандэву. Юрмала».
2.40 Дзень спорту.

Беларусь 2

7.00 Тэлераніца. (12+).
9.00, 22.10 Тэлебарометр.
9.05, 19.40 Меладрама «Жамчужына палаца». (12+).
10.15 «Пра ежу». (12+).
10.50, 16.40 Серыял «Апошні з Магікян». (16+).
12.00, 22.15 «Бітва экстрасэнсаў. 13-ы сезон». 1-ы выпуск. (16+).
14.10, 21.00 «Паненка-сялянка». Рэаліці-шоу. (16+).
15.20 «Пін_код». Інтэрактыўны маладзёжны праект.
16.10 Серыял «Рыжыя». (16+).
17.50 «Тата папаў». Сямейнае рэаліці-шоу. (16+).
19.25 Два рублі.
22.00 Спортлота 6 з 49, КЕНО.
0.20 «Анлайн 2.0». Скетчкам. (16+).

Беларусь 3

7.00 «Я хачу гэта ўбачыць!» Бабруйск (6+).
7.25, 12.25 «Беларуская кухня». Бульба з сушанай рыбай.
7.55, 12.00, 20.15 «Калейдаскоп». Навіны культуры.
8.10, 12.20, 15.05, 20.30, 22.40 «Гэты дзень».
8.15, 18.50 «Зоя». Драма. (16+).
9.05, 15.10 «Гу-га». Драма. (16+).
11.10 «Камертон». Гітарыст Аніэла Дэзідэрыа (Італія).
11.40 «Наперад у мінулае».
12.50 «Капітан «Схлусі-галава». Прыгоды. (6+).
17.20, 21.05 «Вызваленне». Растэнбургска-Хейльсбергская наступальная аперацыя (12+).
17.45, 21.30 «Зваротнай дарогі няма». Драма. (12+).
19.45 «Майстэрня». Гісторыя аднаго мастака. Аляксандр Касцючэнка.
20.40 «Калыханка» (0+).
22.45 «Усмешка Банапарта. З Расіі з любоўю». Дак. фільм. 2-я серыя (12+).

Беларусь 5

6.30 Футбол. Кубак чэмпіёнаў. «Манчэстэр Сіці» (Англія) — «Рэал» (Іспанія).
8.30 Футбол. Кубак чэмпіёнаў. «Барселона» (Іспанія) — «Манчэстэр Юнайтэд» (Англія).
10.25, 19.00 Водныя віды спорту. Чэмпіянат свету.
13.20, 0.35 Сусветныя гульні — 2017. Вроцлаў. Відэачасопіс.
13.55 Козел пра футбол.
14.15 Спорт-кадр.
14.50 Хакей. Кубак Мінска — 2017. «Юнацтва» (Мінск) — «Дынама» (Мінск). (У перапынку — Спорт-цэнтр.)
17.10 Футбол. Кубак чэмпіёнаў. «Баварыя» (Германія) — «Інтэр» (Італія).
20.25 Футбол. Кубак чэмпіёнаў. ПСЖ (Францыя) — «Ювентус» (Італія).
22.25 Спорт-цэнтр.
22.35 Хакей. Кубак Мінска — 2017. «Юнацтва» (Мінск) — «Дынама» (Мінск).

АНТ

6.00, 6.30, 7.00 (з субцітрамі), **7.30, 8.00** (з субцітрамі), **8.30, 9.00** (з субцітрамі), **11.00, 13.00, 16.00, 18.00** (з субцітрамі), **20.30** Нашы навіны.
6.05, 7.05, 8.05 «Наша раніца».
9.05 «Жыць здарова!» (12+).
10.15 «Смак» (12+).
11.05, 13.05, 16.15, 18.15 (з субцітрамі), **21.00** Навіны спорту.
11.10 «Модны прыгавор» (12+).
12.10 «Сам-насам з усімі» (16+).
13.10 «Мужчынскае/Жаночае» (16+).
14.15, 16.20 «Час пакажа» (16+).
16.55 «Давай пажэнімся!» (16+).
18.20 «Кантрольная закупка» (12+).
18.55 «Удача ў прыдачу!». Дзённік (12+).
19.00 «Няхай гавораць» (16+).
20.00 Час.
21.05 Серыял «Вангелія» (12+).
23.00 «Залаты шансон. Закрыццё» (16+).
0.40 Начныя навіны.

СТБ

6.00, 7.30, 10.30, 13.30, 16.30, 19.30, 22.30 «24 гадзіны».
6.10, 17.25 «Міншчына».
6.20, 7.45 «Раніца. Студыя добрага настрою» (6+).
7.40, 20.10, 23.00 «СТБ-спорт».
8.30, 23.25 «Тайны Чапман» (16+).
9.20 «Далёкія сваякі» (16+).
9.35, 17.35 «Званая вячэра» (16+).
10.40, 18.35 «Самыя шакіруючыя гіпотэзы» (16+).
11.30, 22.00 «Глядзець усім!» (16+).
11.50, 0.15 «Турысты». Серыял (16+).
13.50 «Сакрэтныя тэрыторыі» (16+).

МІР

6.05 М/ф «Маша і Мядзведзь» (0+).
6.45 «Мой найлепшы сябар» (12+).
7.15 «Медыцынская праўда». Зубы (12+).
7.45, 19.20 Серыял «Аса». (16+).
10.45 Маст. фільм «Верцькаль» (0+).
12.30 «Любімыя акцёры». Ларыса Лужына (12+).
13.00, 16.00, 19.00 Навіны (бягучы радок).
13.10 Маст. фільм «Здзелка» (16+).
15.05 Дак. фільм «Сямейныя драмы» (16+).
15.30 «Вадзіць па-руску» (16+).
15.55 «Мінск і мінчане».
16.50 «Салдаты і афіцэры». Серыял (16+).
20.00 «Сталічныя падрабязнасці».
20.15 «Дзіўная справа» (16+).
23.05 «Аўтапанарама» (12+).
1.50 «Халоднае лета — 2017» (16+).

РТР—Беларусь

7.00 «Раніца Расіі».
11.00, 14.00, 17.00, 20.00 Весткі.
11.40 «60 хвілін». Ток-шоу.
13.00 «Пакой смеху». (16+).
13.50, 16.50, 19.50, 23.00 Навіны — Беларусь.
14.35 «Пра самае галоўнае». Ток-шоу. (12+).
15.40 «Прамы эфір». (16+).
17.20 Серыял «Па гарачых слядах». (12+).
19.15, 20.40 Серыял «Тэрмінова ў нумар!» (16+).
21.40 «Простыя пытанні» з Ягорам Хрусталёвым.
22.00, 23.10 Серыял «Следчы Ціханаў». (12+).

НТБ—Беларусь

5.55 «Астрапрагноз».
6.00, 7.00, 8.00, 10.00, 13.00, 16.00, 19.00 Сёння.
6.05 «Дачны адказ». (0+).
7.10 «Дзелавая раніца НТБ». (12+).
8.05 Серыял «Вярнуць на дапрацаванне». (16+).
8.50, 23.10 «НЗ.by».
9.10, 10.20 Серыял «Вяртанне Мухтара». (16+).
11.20 Серыял «Кодэкс гонару». (16+).
13.25, 18.25 Агляд. Надзвычайнае здарэнне.
14.05 Серыял «Павуцінне». (16+).
16.30 Серыял «Сведкі». (16+).
19.40 Серыял «Марскія д'ябльі». (16+).
23.30 Серыял «Дазнаўца». (16+).

8 канал

7.00, 15.55, 19.20, 21.05, 23.55 «Надвор'е».
7.05 М/ф «12 месяцаў» (0+).
7.50 Серыял «Турысты» (16+).
8.40 Драма «Сказ пра тое, як цар Пётр арапа жаніў» (12+).
10.15 «Сябры дзядулі Марка».
10.30 Драма «Радзіма» (18+).
12.40, 19.25 Серыял «Палацавыя тайны» (12+).
14.10 Фантастыка «Філадэльфійскі эксперымент» (16+).
16.00 «Мультпарад» «Том і Джэры. Казкі» (0+).
16.30 «Мой любімы гадаванец» (0+).
17.00 Драма «Гаспадар тайгі». (12+).
18.20 Серыял «Твін Пікс» (16+).
19.10 «Фэшн is my прафэшн».
20.50 «Вечарніца».
21.10 «Даведнік па краінах і кантынентах» (0+).
21.20 Трылер «Сетка» (16+).
23.10 Серыял «Сіндбад» (12+).

ВТБ

6.00, 14.10 Серыял «Вароніны». (12+).
8.00 «Ералаш». (6+)
8.30, 4.20 М/ф «Тры каты». (0+)
8.50, 4.40 М/ф «Фіксікі». (0+)
9.10, 5.00 М/ф «Маша і Мядзведзь». (0+)
9.30, 19.00 Серыял «Дах свету-2». (16+).
10.40 Фантастыка «У пастцы часу». (12+).
12.50, 0.00 «Дурні і дарогі». (16+).
13.10, 20.00 Серыял «Мамачкі». (16+).
16.20 Серыял «Закрытая школа-4». (16+).
17.20, 3.50 Серыял «Гэта каханне». (16+).
17.50, 23.00 «Уральскія пельмені». (16+).
21.00 Фантастыка «Машына часу ў джакузі». (16+).
0.30 Серыял «Бязмоўны сведка». (16+).
1.50, 5.10 Серыял «Метад Лаўровай». (16+).
2.40 «Лаві момант». (16+).
3.00 «Не можа быць!» (16+).

Культура

6.30 «Еўраньюс».
10.00, 15.00, 19.30, 23.20 Навіны культуры.
10.15, 1.55 «Назіральнік».
11.15, 22.05 «Каломба». Серыял.
12.30, 19.45 Чорныя дзіркі. Белыя плямы.
13.10, 23.35 «Аксакавы. Сямейныя хронікі». Дак. серыял.
13.50 III Міжнародны конкурс маладых оперных рэжысёраў «Нана-Опера» ў тэатры «Геліко-опера». II тур.
15.10 «Рускі стыль». «Дваранства».
15.35 «Прынц Яўген Савойскі і Асманская імперыя». Дак. фільм.
16.30 «Расія, любоў мая!» «Эвенкі і іх лайкі».
16.55, 0.15 «Вечны кліч». Серыял.
18.05 «Больш, чым каханне». Марк Бернэс і Лілія Бадрова.
18.45, 1.25 «Рассакрэчаная гісторыя». Дак. серыял.
19.15 «Добрай ночы, малыя!»
20.25 Ступені цывілізацыі. «Забытыя царыцы Егіпта». Дак. фільм.
21.25 Да 200-годдзя з дня нараджэння Івана Айвазоўскага. «Больш, чым каханне».

Настальгія

6.00 «Спяем, сябры!» з Тацянай Візбар: Доліна Веранiка. 2007 год (12+).
7.05 Маст. фільм «Абяцанне шчасця» (16+).
8.10, 9.40, 14.30, 15.40, 20.50, 21.40, 2.35, 3.40 Музычная настальгія (12+).
8.50, 2.50 Тэлечасопіс «Хачу ўсё ведаць!». 1974 год (6+).
9.00, 15.00, 21.00, 3.00, 4.00 «Мінулы час» (12+).
10.00, 16.00, 22.00 «Нарадженыя ў СССР» (12+).
11.00, 5.05 «Песня-79» (12+).
12.00 Фільм-спектакль «Маленькія камедыі вялікага дома». 1974 год (16+).
17.00, 23.00 «Песня-80» (12+).
18.00 Спектакль «Хто баіцца Вірджыніі Вульф?». 1992 год (18+).
20.30 «Час пік» з У. Лісцьевым. 1994 год (12+).
23.50 «Навіны дня. Хроніка нашых дзён». 1960 год (12+).
0.00 «Быў час» з Аляксандрам Паліткоўскім: «Мода па-савецку». 2006 год (16+).
1.00 «Спявае ВІА «Синяя птица». 1979 год (12+).
1.25 Маст. фільм «Мера стрымання» (16+).

EuroSport 1

4.00, 7.00, 13.15, 21.30, 0.45 Футбол. Чэмпіянат Еўропы. Жанчыны.
5.30, 15.30, 23.45 Велаcпорт. «Тур Валоніі».
9.30, 16.30, 18.30, 2.30 Чэмпіянат свету па водных відах спорту.
15.00, 21.00 Футбол. «ФІФА».

Кінакамедыя

0.50 Камедыя «Па версіі Барні». (16+).
3.10 Камедыя «Паліцэйская гісторыя». (12+).
5.00 Камедыя «Паліцэйская гісторыя-2». (12+).
7.15 Камедыя «Бінга Бонга». (16+).
9.10 Камедыя «Замарожаныя». (12+).
10.40 Камедыя «Асаблівы хлопец: тупы супергерой». (16+).
12.10 Камедыя «Защитнег». (16+).
14.00 Камедыя «Імя». (16+).
16.00 Меладрама «Гаспадыня «Белых начэй». (16+).
17.55 Камедыя «Адной левай». (12+).
19.30 Камедыя «Геніяльны тата». (16+).
21.10 Камедыя «Самы лепшы тата». (16+).
23.00 Камедыя «Прыдуркі». (16+).

ТБ3

6.00 М/ф (6+).
7.20 «Шафа» (16+).
8.10 «Доктар І...» (16+).
8.40, 19.00 «Падарунак лёсу». Серыял (16+).
10.30, 3.10 «Судовыя страсці». Дак. серыял (16+).
12.10 «Сляпая» (12+).
13.10 «Варажбітка» (12+).
14.15, 4.45 «Паралельны свет» (12+).
15.10 «Трэндзі» (16+).
15.40 «Здзелка» (16+).
16.10 «Натуральны адбор» (12+).
17.10 «Адкрыта» (12+).
18.05 «Жанчына ў бядзе». Серыял (12+).
20.55 «Спатканне з зоркай» (16+).
22.05 «Рэвізора» (16+).
23.10, 5.35 «Алігарх-ТБ» (16+).
23.40 «Звышнатуральнае». Серыял (16+).
0.25 «Містэр і місіс Сміт». Баявік (16+).
2.20 «Блокбастары» (16+).

ТБ1000

6.10, 15.40 Штосьці новенькае (16+).
8.05 Гладыятар (12+).
11.00 Сем гадоў у Тыбеце (16+).
13.40 Сужэнцы Морган ва ўцёках (16+).
17.35 Эрын Брокавіч — прыгожая і рашучая (16+).
20.10 Вераніка вырашае памерці (16+).
22.10 Начны цягнік да Лісабона (16+).
0.20 Манглхорн (16+).
2.15 Пераправа-2 (16+).
4.20 Незвычайныя прыгоды Адэль (12+).

ТБ1000 Рускае кіно

6.20 Усе сышлі (16+).
8.40 Гараскоп на ўдачу (12+).
10.30 Пацалунак матылька (16+).
12.30 Іншапланецянка (12+).
14.10 Стылягі (16+).
16.40 30 спатканняў (16+).
18.30 Пікавая дама: чорны абрад (16+).
20.20 Іван (6+).
22.20 Падарунак з характарам (0+).
0.25 Зімы не будзе (16+).
2.20 Закахаць і абясшкодзіць (12+).
4.30 Каўказская рулетка (16+).

National Geographic

6.00 Папулярная навука. (12+).
6.50, 14.10, 5.10 Навуковыя недарэчнасці. (12+).
8.05, 10.20, 14.55 Мегазаводы. (12+).
8.50, 11.10, 15.40 Міжнародны аэрапорт Дубай. (12+).
9.35 Дзікі тунец. (12+).
11.55, 16.25, 19.25, 23.55, 2.10 Расследаванні авіякатастроф. (12+).
12.40, 18.45, 21.45, 1.30, 4.30 Космас: прастора і час. (12+).
13.25 Гульні розуму. (12+).
17.10, 23.10, 2.55 Секунды да катастрофы. (16+).
18.00, 21.00, 0.45, 3.40 Bugatti Chiron: паляпшаючы дасканаласць. (12+).
20.15 Аўта-SOS. (12+).
22.25 Служба бяспекі аэрапорта. (16+).

Discovery

8.00, 14.00, 0.00, 3.50 Не спрабуйце паўтарыць. (16+).
9.00, 15.30, 21.30, 5.55 Як гэта ўстроена? (12+).
9.30, 15.00, 21.00, 5.30 Як гэта зроблена? (12+).
10.00, 16.00, 23.00, 7.10 Паляўнічыя на рэлiквii. (12+).
10.30, 16.30, 23.30, 7.35 Паляўнічыя на склады. (16+).
11.00 Загадкі планеты Зямля. (16+).
17.00, 22.00, 6.20 Махінатары. (12+).
18.00, 2.55 Забытая інжынерыя. (16+).
19.00 Узрываючы гісторыю. (6+).
20.00, 2.00 Д'ябальскі каньён. (12+).
1.00 Акулы ў вялікім горадзе. (16+).
4.40 Маланкавыя катастрофы. (16+).

ШАШКІ

Выпуск №42

Сёння для самастойнага рашэння прапануюцца кампазіцыі вядомага шашачнага кампазітара з Латвіі Генадзя Андрэева, якія ён даслаў па электроннай пошце.

№83

Белыя простыя шашкі: b6, e7, f6, g3, g7 (5)

Чорныя простыя шашкі: a7, c3, c5, d4, e5, f4, h2 (7)

Яшчэ дзве мініяцюры ў шашкі-100.

№84

Белыя простыя шашкі: 17, 18, 21, 22, 23, 33, 47 (7)

Чорныя простыя шашкі: 7, 9, 13, 26, 34, 35, 36 (7)

Наступная пазіцыя адрозніваецца адной шашкай, камбінацыя такая самая, але фінал іншы.

№85

Белыя простыя шашкі: 17, 18, 21, 22, 23, 33, 47 (7)

Чорныя простыя шашкі: 7, 9, 13, 26, 34, 36, 44 (7)

Ва ўсіх пазіцыях белыя пачынаюць і выйграюць.

Прозвішчы чытачоў, якія дашлюць правільныя адказы, будуць апублікаваныя.

№83

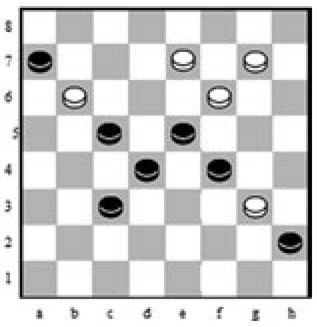

У Празе з 11 па 17 чэрвеня ў рамках міжнароднага турніру Golden Prague прайшоў этап Кубка свету па міжнародных шашках. Спаборніцтва, якое праводзілася 37-ы раз, сабрала 70 удзельнікаў, сярод якіх 6 міжнародных гросмайстраў. Перамог у турніры міжнародны гросмайстар Яўген Ватуцін (Мінск) — 14 ачкоў з 18 магчымых. Прадстаўніцы нашай краіны — міжнародны гросмайстар Вольга Федаровіч (12 ачкоў) і майстар Паліна Петрусева (11 ачкоў) — занялі 10-е і 15-е месцы ў агульным заліку, што дазволіла ім выйграць залаты і бронзавы медалі ў жаночым заліку.

Праверце свае рашэнні: Выпуск №41 ад 7 ліпеня 2017 года.

№80 E5,c7,c3,a7(g5)b8(f4,f4)f2+

№81 E5,c7,c3,a7(f4) b8(e3)f2, a7, g1+

№82 35, 25, 31, 14(41)5+

Дакладныя адказы даслалі П. і В. Шульгі (Мінск), У. Бандарык (в. Лугавая Слабада, Мінскі раён), А. Ліцьвінаў, В. Таўкачоў (Клімавіцкі раён), А. Шурпін (Клімавічы), І. Ананіч (Гродна), В. Ваўчкоў (Маладзечна).

Пішыце на адрас: *газета «Звязда», вул. Б. Хмяльніцкага, 10А, 220013, г. Мінск, e-mail: info@zviazda.by або vorush@yandex.ru*

Віталь ВАРУШЫЛА, майстар спорту.

Тэлесеткі

ПАД КРЫЛОМ САМАЛЁТА...

Каля 300 авіяпасажыраў узялі ўдзел у сумеснай акцыі міжнароднага спадарожнікавага тэлеканала «Беларусь 24», авіякампаніі «Белавія» і Нацыянальнага аэрапорта «Мінск».

Падчас мерапрыемства пасажырам двух рэйсаў «Белавія» на Барселону і Маскву падчас рэгістрацыі на самалёт уручаліся спецыяльныя іміджавыя буклеты тэлеканала, а ахвотным таксама давалі падрабязную інфармацыю пра дзейнасць «Беларусь 24», яго праекты, вяшчанне ў розных краінах. У сваю чаргу, пасажыры дзяліліся з тэлевізійнікамі ўражаннямі пра нашу краіну і ўдакладнялі, што яшчэ ім хацелася б ведаць пра Беларусь. «Гэта першая наша сумесная акцыя, але падобныя сустрэчы мы плануем і надалей, — пацвярджае задаволенасць вынікамі мерапрыемства выканаўчы прадзюсар тэлеканала Надзея Мазур, — бо гэта магчымасць напрамкі камунікаваць з нашымі рэальнымі і патэнцыяльнымі гледачамі».

Вікторыя ЗАХАРАВА.

Пятніца, 28 ліпеня

Беларусь 1

6.00, 7.20, 8.15 Добрай раніцы, Беларусь!
7.00, 8.00 (з сурдаперакладам), **9.00, 12.00, 15.00, 19.00, 1.30** Навіны.
7.05, 8.05 Навіны эканомікі.
7.10, 8.10, 19.20 Зона Х. (16+).
9.10, 10.05 Меладрама «Недатыка». (12+).
10.00, 13.00, 16.00 90 секунд.
11.00 Дзіцячы доктар. (6+).
11.40, 12.10, 20.00 Серыял «Бывай, каханая». (16+).
13.05 Серыял «Інкасатары». (16+).
15.15, 18.40 Навіны рэгіёна.
15.45, 16.05 «Ратуйце нашу сям'ю». (16+).
17.30 Серыял «Вой, ма-мачкі!» (12+).
21.00 Панарама.
21.45 «Лайма. Рандэву. Юрмала».
1.45 Дзень спорту.

Беларусь 2

7.00 Тэлераніца. (12+).
9.00, 22.10 Тэлебарометр.
9.05, 19.40 Меладрама «Жамчужына палаца». (12+).
10.20 «Пра ежу». (12+).
10.55, 16.40 Серыял «Апошні з Магікян». (16+).
12.05, 22.15 «Бітва экстрасэнсаў. 13-ы сезон». (16+).
14.10, 21.00 «Паненка-сялянка». Рэаліці-шоу. (16+).
15.20 «Пін_код». Інтэрактыўны маладзёжны праект.
16.10 Серыял «Рыжыя». (16+).
17.50 «Тата папаў». Сямейнае рэаліці-шоу. (16+).
19.25 Два рублі.
22.00 Спортлато 5 з 36, КЕНО.
0.10 «Анлайн 2.0». Скетчкам. (16+).

Беларусь 3

7.00 «Я хачу гэта ўбачыць!» Гродна (6+).
7.25, 12.20 «Беларуская кухня». Грыбны суп.
7.55, 12.00, 20.15 «Калейдаскоп». Навіны культуры.
8.10, 12.15, 15.40, 20.30, 22.35 «Гэты дзень».
8.15, 18.50 «Зоя». Драма. (16+).
9.10, 15.45 «Гаворыць Масква». Драма. (12+).
10.40 «Камертон». Мастак Роберт Ландарскі.
11.10 «Сіла веры».
11.35 «Наперад у мінулае».
12.50 «Не пакідай...» Казка. (6+).
15.10 М/ф (0+).
17.20, 21.05 «Вызваленне». Усходне-Памеранская наступальная аперацыя (12+).
17.45, 21.30 «Зваротнай дарогі няма». Драма, заключная серыя. (12+).
19.50 «Майстэрня». Гісторыя аднаго мастака. Павел Татарнікаў.
20.40 «Калыханка» (0+).

Беларусь 5

8.00 Футбол. Кубак чэмпіёнаў. ПСЖ (Францыя) — «Ювентус» (Італія).
9.55, 0.50 Сусветныя гульні — 2017. Вроцлаў. Відэачасопіс.
10.25, 21.25 Водныя віды спорту. Чэмпіянат свету.
13.15 Футбол. Кубак чэмпіёнаў. «Баварыя» (Германія) — «Інтэр» (Італія).
14.50 Хакей. Кубак Мінска — 2017. «Дынама» (Рыга) — «Югра» (Ханты-Мансійск). (У перапынку — Спорт-цэнтр.)
17.15 Пляжны футбол. Еўраліга. Беларусь — Швейцарыя.
18.30, 21.10 Спорт-цэнтр.
18.45 Хакей. Кубак Мінска — 2017. «Юнацтва» (Мінск) — «Дынама» (Масква). (У перапынку — Спорт-цэнтр.)

АНТ

6.00, 6.30, 7.00 (з субцітрамі), **7.30, 8.00** (з субцітрамі), **8.30, 9.00** (з субцітрамі), **11.00, 13.00, 16.00, 18.00** (з субцітрамі), **20.30** Нашы навіны.
6.05, 7.05, 8.05 «Наша раніца».
9.05 «Жыць здорава!» (12+).
10.15 «Смак» (12+).
11.10 «Модны прыгавор» (12+).
11.05, 13.05, 16.15, 18.15 (з субцітрамі), **21.00** Навіны спорту.
12.10 «Сам-насам з усімі» (16+).
13.10 «Мужчынскае/Жаночае» (16+).
14.15 «Час пакажа» (16+).
16.20 Камедыя «Трэмбіта» (6+).
18.20 «Кантрольная закупка» (12+).
18.55 «Удача ў прыдачу!» Дзённік (12+).
19.00 «Поле цудаў» (16+).
20.00 Час.
21.05 «Пераможца» (12+).
22.40 Серыял «Лонданград» (16+).
0.30 Маст. фільм «Прыгоды зубнога ўрача» (12+).
2.00 Начныя навіны.

СТБ

6.00, 7.30, 10.30, 13.30, 16.30, 19.30, 22.30 «24 гадзіны».
6.10, 17.25 «Міншчына».
6.20, 7.45 «Раніца. Студыя добрага настрою» (6+).
7.40, 20.10, 23.00 «СТБ-спорт».
8.30, 23.05 «Тайны Чапман» (16+).
9.25 «Далёкія сваякі» (16+).
9.35, 17.35 «Званая вячэра» (16+).
10.40, 18.40 «Самыя шакіруючыя гіпотэзы» (16+).
11.30, 21.50 «Глядзець усім!» (16+).
11.50, 23.50 «Турысты». Серыял (16+).
13.50 «Дзіўная справа» (16+).
15.35 «Вадзіць па-руску» (16+).
16.05 «Аўтапанарама» (12+).
16.50 «Скардзіцца дазваляецца».
17.10 «Усім па катку» (16+).
20.00 «Сталічныя падрабязнасці».
20.15 «Залатая ліхаманка». Дак. фільм (16+).
1.25 «Засакрэчаныя спісы. Сакрэтная зброя наймацнейшых армій свету» (16+).

МІР

6.00 М/ф «Маша і Мядзведзь» (0+).
6.45 «Мой найлепшы сябар» (12+).
7.15 «Медыцынская праўда». ПМС (12+).
7.45 Серыял «Аса». (16+).
10.45, 3.20 Маст. фільм «Дама з папугаем» (12+).
12.30 «Любімыя акцёры». Экіпаж (12+).
13.00, 16.00, 19.00 Навіны (бягучы радок).
13.10 Маст. фільм «Белая ноч, пяшчотная ноч» (16+).
15.10 Дак. фільм «Сямейныя драмы» (16+).
16.15 «Сакрэтныя матэрыялы».
17.10 Серыял «Вяртанне Мухтара-2». (16+).
19.20 Серыял «Халасцяк». (16+).
23.05 Маст. фільм «Вій» (12+).
0.35 Маст. фільм «Ахоўнік для дачкі» (16+).
2.30 «Трымайся, шоубіз!» (16+).
2.55 «Зорка ў падарунак» (12+).
4.55 М/ф (0+).

РТР—Беларусь

7.00 «Раніца Расіі».
11.00, 14.00, 17.00, 20.00 Весткі.
11.40 «Простыя пытанні» з Ягорам Хрусталёвым.
12.00 «60 хвілін». Ток-шоу.
13.20 «Пакой смеху». (16+).
13.50, 16.50, 19.50, 23.00 Навіны — Беларусь.
14.35 «Пра самае галоўнае». Ток-шоу. (12+).
15.40 «Прамы эфір». (16+).
17.20 Серыял «Па гарачых слядах». (12+).
19.15, 20.40 Серыял «Тэрмінова ў нумар. На службе закона». (16+).
22.00, 23.10 Серыял «Следчы Ціханаў». (12+).

НТБ—Беларусь

5.55 «Астрапрагноз».
6.00, 7.00, 8.00, 10.00, 13.00, 16.00, 19.00 Сёння.
6.05 «Судовы дэтэктыў». (16+).
7.10 «Дзелавая раніца НТБ». (12+).
8.05 Серыял «Вярнуць на дарасследаванне». (16+).
8.50, 23.10 «НЗ.by».
9.10, 10.20 Серыял «Вяртанне Мухтара». (16+).
11.20 Серыял «Кодэкс гонару». (16+).
13.25, 18.25 Агляд. Надзвычайнае здарэнне.
14.05 Серыял «Павуцінне». (16+).
16.30 Серыял «Сведкі». (16+).
19.40, 23.30 Серыял «Марскія д'яблы. Лёсы». (16+).

8 канал

7.00, 15.55, 19.30, 21.00, 23.55 «Надвор'е».
7.05 М/ф «Рабінзон Круза».
8.30 Серыял «Турысты» (16+).
9.25 Драма «Гаспадар тайгі».
10.45 «Сябры дзядулі Марка».
11.00 Трылер «Сетка» (16+).
12.50, 19.35 Серыял «Палацавыя тайны» (12+).
14.10 Фантастыка «Грань будучыні» (12+).
16.00 «Мультпарад». «Том і Джэры. Казкі» (0+).
16.30 «Адшукваецца адпачынак» (0+).
17.00 Меладрама «Дрэнны добры чалавек» (12+).
18.40 Серыял «Твін Пікс» (16+).
20.50 «Вечарніца».
21.05 Меладрама «Непрыстойная прапанова» (16+).
23.05 Серыял «Сіндбад» (12+).

ВТБ

6.00, 14.10 Серыял «Вароніны». (12+).
8.00 «Ералаш». (6+)
8.30, 4.20 М/ф «Тры каты». (0+)
8.50, 4.40 М/ф «Фіксікі». (0+)
9.10, 5.00 М/ф «Маша і Мядзведзь». (0+)
9.30 Серыял «Дах свету-2». (16+).
10.40 Фантастыка «Машына часу ў джакузі». (16+).
12.40 «Дурні і дарогі». (16+).
13.10 Серыял «Мамачкі». (16+).
16.20 Серыял «Закрытая школа-4». (16+).
17.20, 3.50 Серыял «Гэта каханне». (16+).
17.50 «Імперыя ілюзій: браты Сафроновы». (16+).
19.30, 22.45 «Уральскія пельмені». (16+).
21.00 Фантастыка «Макс Сціл». (16+).
0.00 Жахі «Прыстанак зла-3». (16+).
1.50, 5.10 Серыял «Метад Лаўровай». (16+).
2.40 «Лаві момант». (16+).
3.00 «Не може быць!» (16+).

Культура

6.30 «Еўраньюс».
10.00, 15.00, 19.30, 23.10 Навіны культуры.
10.15, 1.55 «Назіральнік».
11.15 «Каломба». Серыял.
12.25 «Савецкі сказ Паўла Бажова». Дак. фільм.
12.55 III Міжнародны конкурс маладых оперных рэжысёраў «Нана-Опера» ў тэатры «Гелікон-опера». III тур.
15.10 «Рускі стыль». «Чыноўнікі».
15.35 «Забытыя царыцы Егіпта». Дак. фільм.
16.35, 22.50 Сусветныя скарбы.
16.55 «Вечны кліч». Серыял.
18.05 «Больш, чым каханне». Нона Мардзюкова і Вячаслаў Ціханаў.
18.45 XXV Музычны фестываль «Зоркі белых начэй».
19.45 Смеханастальгія.
20.15 «Шукальнікі». «Неперамоджаныя аланы».
21.00 Вялікая опера — 2016.
23.25 «Скандальнае здарэнне ў Брыкміле». Маст. фільм.
1.35 «Сабака ў ботах». М/ф для дарослых.

Настальгія

6.00 Фільм-спектакль «Маленькія камедыі вялікага дома». 1974 год (16+).
8.30, 9.40, 14.50, 15.40, 21.40, 23.00, 2.10, 3.40 Музычная настальгія (12+).
9.00, 15.00, 21.00, 3.00 «Мінулы час» (12+).
10.00, 16.00, 22.00, 4.00 «Народжаныя ў СССР» (12+).
11.00, 17.00 «Песня-80» (12+).
12.00 Спектакль «Хто баіцца Вірджыніі Вульф?». 1992 год (18+).
14.30 «Час пік» з У. Лісцьевым. 1994 год (12+).
17.50 «Навіны дня. Хроніка нашых дзён». 1960 год (12+).
18.00 «Да і пасля...» з Уладзімірам Малчанавым. Год 1960. 3-я частка (16+).
18.45 Маст. фільм «12 крэслаў». 1—2-я серыі (16+).
23.45 Дак. фільм «Сумленны фатограф» (16+).
0.00 «Спяем, сябры!» з Таццянай Візбар: Доліна Веранікa. 2007 год (12+).
1.05 Маст. фільм «Абяцанне шчасця» (16+).
2.50 Тэлечасопіс «Хачу ўсё ведаць!». 1974 год (6+).
5.00 «Песня-79». 2-е аддзяленне (12+).

EuroSport 1

4.00, 7.00, 13.15, 21.30, 0.45 Футбол. Чэмпіянат Еўропы. Жанчыны.
5.30, 15.30, 23.45 Велаcпорт. «Тур дэ Франс».
6.30, 21.00, 23.00 Футбол. «ФІФА».
9.30, 16.30, 18.30, 2.30 Чэмпіянат свету па водных відах спорту.
23.30 Watts.

Кінакамедыя

0.30 Камедыя «Кур'ер». (16+).
2.15 Камедыя «Каманда мары». (16+).
4.00, 16.00 «Камедыянты (Шоу)». (16+).
4.30, 14.00, 16.35 Скетчкам «Паміж намі». (16+).
4.50 Меладрама «Персанаж». (16+).
6.50 Камедыя «Дзеці сексу не перашкода». (16+).
8.45 Камедыя «Палавое выхаванне». (18+).
10.25 Камедыя «Дзюплекс». (12+).
12.00 Камедыя «Вялікі Стэн». (16+).
14.15 Камедыя «Няхай жыве Францыя!» (16+).
17.00 Камедыя «Набожная Марта». (12+).
19.30 Камедыя «Рэстаран спадара Сепціма». (12+).
21.05 Камедыя «Укол парасонам». (16+).
22.45 Камедыя «Замарожаны». (12+).

ТБ3

6.00 М/ф (6+).
7.25 «Шафа» (16+).
8.15 «Доктар І...» (16+).
8.45 «Падарунак лёсу». Серыял (16+).
10.30, 3.40 «Судовыя страсці». Дак. серыял (16+).
12.10 «Сляпая» (12+).
13.10 «Варажбітка» (12+).
14.15 «Паралельны свет» (12+).
15.15 «Трэндзі» (16+).
15.45 «Здзелка» (16+).
16.20, 2.55 «Рыжыя» (16+).
17.15, 5.10 «Людзі пятніцы» (16+).
18.15, 2.05 «Бітва салонаў» (16+).
19.15, 1.15 «Жанна, пажані» (16+).
20.15 «Паляўнічы на галовы». Камедыя (16+).
22.15 «Савецкія мафіі» (16+).
23.00 «Тэрмінатар-2». Баявік (16+).

ТБ1000

6.10, 18.30 Зладзюжкі (12+).
7.55 Начны цягнік да Лісабона (16+).
10.05 Манглхорн (16+).
12.00 Вераніка вырашае памерці (16+).
14.00 Незвычайныя прыгоды Адэль (12+).
16.05 Пераправа-2 (16+).
20.10 Вялікія вочы (16+).
22.15 Матрыца (16+).
0.55 Дурдом на колах (16+).
2.50 Сэрца дракона (12+).
4.35 11:14 (16+).

ТБ1000 Рускае кіно

6.20 Падарунак з характарам (0+).
8.20 Іван (6+).
10.15 Зімы не будзе (16+).
12.05 Каму на Русі жыць. (16+).
14.45 Закахаць і абясшкодзіць (12+).
17.05 Перакладчык (16+).
18.30 Каўказская рулетка (16+).
20.20 Мамы (12+).
22.20 Поп (16+).
0.45 24 гадзіны (16+).
2.25 Няўлоўныя: джэкпот (16+).
4.00 Высоцкі. Дзякуй, што жывы (16+).

National Geographic

6.00 Папулярная навука. (12+).
6.50, 14.10, 5.10 Навуковыя недарэчнасці. (12+).
8.00, 10.20, 14.55 Мегазаводы. (12+).
8.50, 11.10, 15.40 Міжнародны аэрапорт Дубай. (12+).
9.35 Bugatti Chiron: паляпшаючы дасканаласць. (12+).
11.55, 16.25, 19.30, 0.00, 2.15 Расследаванні авіякатастроф. (12+).
12.40, 18.45, 21.45, 1.30, 4.30 Космас: прастора і час. (12+).
13.25 Гульні розуму. (12+).
17.10, 23.10, 3.00 Секунды да катастрофы. (16+).
18.00, 21.00, 0.45, 3.45 Фідэль Кастра: страчаныя плёнкі. (16+).
20.15 Аўта-SOS. (12+).
22.25 Служба бяспекі аэрапорта. (16+).

Discovery

8.00, 14.00, 0.00, 3.50 Не спрабуйце паўтарыць. (16+).
9.00, 15.30, 21.30, 5.55 Як гэта ўстроена? (12+).
9.30, 15.00, 21.00, 5.30 Як гэта зроблена? (12+).
10.00, 16.00, 23.00, 7.10 Паляўнічыя на рэліквіі. (12+).
10.30, 16.30, 23.30, 7.35 Паляўнічыя на склады. (16+).
11.00 Паляванне на труфелі. (12+).
17.00, 22.00, 6.20 Махінатары. (12+).
18.00 Кола: гульня на выжыванне. (16+).
19.00, 2.00 Бітвы робатаў. (12+).
20.00 Скарб Купера. (12+).
1.00 Вяртанне на востраў скібіц. (16+).
2.55 Загадкі планеты Зямля. (16+).
4.40 Маланкавыя катастрофы. (16+).

Субота, 29 ліпеня

Беларусь 1

6.15 Існасць.
6.40 Меладрама «Каханне прыходзіць не адно». (16+).
8.20 Кулінарная дыпламатыя. (12+).
9.00, 12.00, 15.00 Навіны.
9.10 Здароўе. (12+).
10.00 Дача. (12+).
10.35 Вялікі сэлфі-тур. (12+).
11.10 50 рэцэптаў першага. (12+).
12.10 Серыял «Байкі Міцяя». (12+).
13.15, 15.45 Серыял «Мінулае ўмее чакаць». (16+).
15.15 Краіна.
17.30 Меладрама «Недатыка». (12+).
21.00 Панарама.
21.40 Меладрама «Калі наступіць світанак». (12+).
1.10 Дзень спорту.

Беларусь 2

7.05 М/с «Сябры анёлаў». (6+).
7.35 Фільм для дзяцей «Саляная прынцэса». (12+).
8.40, 22.10 Тэлебарометр.
8.45 «Свет навыварат». Трэвел-шоу. (16+).
9.40 Серыял «Шчаслівыя разам-5». (16+).
10.45, 20.25 «Тата папаў». Сямейнае рэаліці-шоу. (16+).
12.20 Меладрама «Вострыя прыправы і страсці». (12+).
14.25 Анімацыйны фільм «Рогі і капыты». (12+).
15.55 Капейка ў капейку. (12+).
16.35 «Вяселле ўсляпую». Рэаліці-шоу. (16+).
17.55 Камедыя «Знаёмства з Факерамі-2». (16+).
19.40 Рэпарцёр. (16+).
22.00 Спортлато 6 з 49, КЕНО.
22.15 «Вярніце мне прыгажосць». Медыцынскае рэаліці. (16+).
23.25 Фантастыка «Зорныя войны: Эпізод V. Імперыя наносіць удар у адказ». (12+).

Беларусь 3

7.40 «Сіла веры».
8.05, 12.35, 20.15 «Калейдаскоп». Навіны культуры.
8.20, 12.55, 20.30 «Гэты дзень».
8.25 «Беларуская кухня». Бульбяная бабка. Кіслая капуста з рабрынкамі.
8.55 «Сабака на сене». Камедыя. (12+).
11.05 «Я хачу гэта ўбачыць!» Навагрудак (6+).
11.35 «Размаўляем па-беларуску». Тэлевіктарына.
12.00 «Навукаманія» (6+).
12.25 М/ф (0+).
13.00 «Жандар і іншапланецяне». Камедыя. (12+).
14.30 «Майстры і куміры». Народны артыст Беларусі Віктар Вуячыч.
15.20 «Вандроўнікі ў ночы». Канцэртная праграма з удзелам народнага артыста Беларусі Віктара Вуячыча.
16.25 «Чатыры танкісты і сабака». Маст. фільм. 1-я і 2-я серыі. (12+).
18.15 «Апошні дзень». Алег Даль (12+).
18.50 «Жэня, Жэнечка і «Кацюша». Трагікамедыя. (12+).
20.40 «Калыханка» (0+).
21.05 «Прыгоды Шэрлака Холмса і доктара Ватсана». Серыял. (12+).

Беларусь 5

8.00 Хакей. Кубак Мінска — 2017. «Юнацтва» (Мінск) — «Дынама» (Масква).
9.55, 1.20 Сусветныя гульні — 2017. Вроцлаў. Відзачасопіс.
10.25, 13.45, 18.25, 21.50, 0.10 Водныя віды спорту. Чэмпіянат свету.
11.30 Хакей. Кубак Мінска — 2017. Матч за 5-е месца.
15.25 Хакей. Кубак Мінска — 2017. Матч за 3-е месца. (У перапынку — Спорт-цэнтр.)
17.55 Піт-стоп.
19.20 Хакей. Кубак Мінска — 2017. Фінал. (У перапынку — Спорт-цэнтр.)
23.00 Пляжны футбол. Еўраліга. Расія — Беларусь.

АНТ

7.00, 9.00, 16.00 (з субцітрамі), **20.30** Нашы навіны.
7.05 Серыял «Лонданград» (16+).
9.05 М/с «Смяшарыкі. Новыя прыгоды» (0+).
9.20 «Здароўе» (16+).
10.30 «Смак» (12+).
11.10 «Ідэальны рамонт» (12+).
12.10 «Айвазоўскі. На грэбні хвалі» (12+).
13.20 «Удача ў прыдачу! З «Еўраопт» (12+).
14.25 «Сам-насам з усімі» (16+).
16.15 (з субцітрамі), **21.00** Навіны спорту.
16.20 Маст. фільм «Законны шлюб» (12+).
18.00 «МаксімМаксім» (16+).
19.00 «Хто хоча стаць мільянерам?» (12+).
21.05 «Удача ў прыдачу!». Дзённік (12+).
21.10 «Сёння вечарам» (16+).
22.40 «КВЗ». Прэм'ер-ліга (16+).
0.10 Маст. фільм «Трын-трава» (12+).

СТБ

6.15 «Салдаты і афіцэры». Серыял (16+).
7.55 «Тайны Чапман» (16+).
8.45 «Самыя шакіруючыя гіпотэзы» (16+).
9.30 «Рамонт па-сумленнаму» (16+).
10.10 «Самая карысная праграма» (16+).
11.00 «Мінск і мінчане».
11.30 «Залатая ліхаманка». Дак. фільм (16+).
13.00 «Усім па катку» (16+).
13.30, 16.30, 19.30 «24 гадзіны».
13.45, 1.05 «12 крэслаў». Камедыя (6+).
15.15 Канцэрт Міхаіла Задорнава (16+).
16.40 «Паляўнічыя на скарбы» (16+).
17.35 «Сляды апосталаў». Серыял (12+).
20.00 «СТБ-спорт».
20.10 «Засакрэчаныя спісы. Месяц катастроф: чым пагражае жнівень 2017-га?» (16+).
21.55 «Пасажыр без багажу». Серыял (16+).

МІР

6.05, 8.20 М/ф «Маша і Мядзведзь» (0+).
7.50 «Саюзнікі» (12+).
9.00 «Вой, ма-мач-кі!» (12+).
9.30 «Любімыя акцёры». Аляксандр Кайданоўскі (12+).
10.00, 16.00 Навіны (бягучы радок).
10.15 «Здабытак рэспублік» (12+).
10.45 Маст. фільм «Дзесяць негрыцянят» (0+).
13.20 Маст. фільм «Вій» (12+).
14.55, 2.25 Дак. фільм «Тайны стагоддзя. Ванга. Свет бачны і нябачны» (0+).
16.15 Серыял «Уваход у лабірынт». (16+).
23.10 Маст. фільм «Сястрычка» (16+).
1.00 Маст. фільм «Вертыкаль» (0+).
3.15 М/ф (6+).

РТР—Беларусь

7.00 «Пакой смеху». (16+).
7.35 Серыял «Сямейны дэтэктыў». (12+).
11.00, 14.00, 20.00 Весткі.
11.20 «Жывыя гісторыі». (12+).
12.10 «Пяцёра на аднаго». (12+).
13.00 «Наша справа». (16+).
13.15, 14.15 Маст. фільм «Заканы па ўласным жаданні». (12+).
15.15, 20.45 Серыял «Пераезд». (12+).
19.55 Надвор'е на тыдзень.
22.40 Маст. фільм «Цілі-цілі цеста». (12+).

НТБ—Беларусь

6.00 «Астрапрагноз».
6.05 «Ты супер!» (6+).
8.00, 10.00, 16.00, 19.00 Сёння.
8.20 «Урачэбныя тайны плюс». (12+).
8.50 «Прыгажосць па-руску». (16+).
9.45 «НЗ.by».
10.20 Галоўная дарога. (16+).
10.55 «Ежа жывая і мёртвая». (12+).
11.55 Кватэрнае пытанне. (0+).
13.00 «Паедзем, паядзім!» (0+).
13.20 «Удача ў прыдачу!»
14.20 Серыял «Вуліцы разбітых ліхтароў». (16+).
16.20 «Следства вялі...» (16+).
17.10 «Сакрэт на мільён». Аляксей Нілаў. (16+).
19.25 Серыял «Мянтоўскія войны». (16+).
22.50 «Ты не паверыш!» (16+).
23.30 «Экстрасэнсы супраць дэтэктываў». (16+).

8 канал

9.00, 15.55, 19.05, 21.20, 23.55 «Надвор'е».
9.05 «Сябры дзядулі Марка». «Том і Джэры. Казкі» (0+).
9.30 «Даведнік па краінах і кантынентах», (0+).
9.45 «Сінематограф». Маст. фільм «Вядзьмарка» (12+).
11.20 Камедыя «Звычайны цуд». (0+).
13.40 Глядзім усёй сям'ёй. Фільм-казка «Бураціна» (0+).
16.00 «Адшукваецца адпачынак» (0+).
16.30 Серыял «Эксперт» (16+).
17.25 Камедыя «Снеданне ў таты» (12+).
19.10 Камедыя «Фокус» (16+).
20.50 «Вечарніца» (0+).
21.05 «Фэшн із my прафэшн» (0+).
21.25 Трылер «Наёмныя забойцы» (16+).

ВТБ

6.00 «Турбаміксер». (16+).
7.00 Скетч-шоу «6 кадраў». (16+).
8.00 Скетч-шоу «Асцярожна: дзеці!» (6+).
9.00, 3.00 М/ф «Тры каты». (0+)
9.20, 3.20 М/ф «Фіксікі». (0+)
9.40, 3.40 М/ф «Маша і Мядзведзь». (0+)
10.00 М/ф «Аліса ведае, што рабіць!» (0+)
10.30, 2.20 «Ералаш». (6+)
11.00 Анімацыйны фільм «Пухнатыя супраць зубастых». (12+).
13.00 Серыял «Як я стаў рускім». (16+).
15.00 Серыял «Татавы дочкі». (12+).
17.00 Драма «Арол дзявятага легіёна». (12+).
19.10 «Уральскія пельмені». (16+).
21.00 Баявік «Стралок». (16+).
23.30 Трылер «Пасланнікі-2: пудзіла». (16+).
1.20 «Імперыя ілюзій: браты Сафронавы». (16+).
4.00 «Лаві момант». (16+).
5.00 «Дурні і дарогі». (16+).

Культура

6.30 «Еўраньюс».
10.00 «Звычайны канцэрт».
10.35 «Свінарка і пастух». Маст. фільм.
12.00 «Марына Ладыніна. Кіназорка паміж сярпом і молатам». Дак. фільм.
12.40 «Аркестр будучыні». Масква.
13.25, 0.05 «Рака без меж». Дак. фільм.
14.20 «Чарадзей. Аруцюн Акапян». Дак. фільм.
14.45 Ілюзіён. «Падарожжа да пачатку часу». Маст. фільм.
16.15 200 гадоў з дня нараджэння Івана Айвазоўскага. «Больш, чым каханне».
16.55 «Хто там...»
17.25 «Не бойся, я з табой!» Маст. фільм.
19.55 «Рамантыка раманса». Аляксандру Цфасману прысвячаецца...
20.50 Да 80-годдзя Віктара Мярэжкі. «Лінія жыцця».
21.40 «Калі можаш, даруй...» Маст. фільм.
23.00 «Take 6» у Маскве.
0.55 «Баксёры». Маст. фільм.
1.55 «Шукальнікі». «Мільёны Васіля Варгіна».
2.40 Сусветныя скарбы.

Настальгія

6.00 Спектакль «Хто баіцца Вірджыніі Вульф?» 1992 год (18+).
8.30 «Час пік» з У. Лісцьевым. 1994 год (12+).
8.50, 9.40, 15.40, 17.00, 23.45, 2.35, 3.40 Музычная настальгія (12+).
9.00, 15.00, 21.00, 3.00 «Мінулы час» (12+).
10.00, 16.00, 4.00 «Народжаны ў СССР» (12+).
11.00, 5.00 «Песня-80» (12+).
11.50 «Навіны дня. Хроніка нашых дзён». 1960 год (12+).
12.00, 18.00 «Да і пасля...» з Уладзімірам Малчанавым. Год 1960 (16+).
12.45, 18.50 Маст. фільм «12 крэслаў». (16+).
17.45 Дак. фільм «Сумленны фатограф» (16+).
21.30 «Быў час». 2009 год (16+).
22.30 Маст. фільм «Я цябе ненавіджу» (16+).
0.00 Фільм-спектакль «Маленькія камедыі вялікага дома». 1974 год (16+).

EuroSport 1

4.00, 6.00, 14.45, 18.30, 21.00, 0.45 Футбол. Чэмпіянат Еўропы. Жанчыны.
5.30 Футбол. «ФІФА».
8.15 Веласпорт. «Тур дэ Франс».
9.15 WATTS.
9.30, 13.30, 23.45, 2.30 Чэмпіянат свету па водных відах спорту.
16.30 Веласпорт. «Класіка Сан-Себасцьяна».
1.15 Конны спорт. Global Champions Tour.

Кінакамедыя

0.15 Камедыя «Бінга Бонга». (16+).
2.05 Камедыя «Прыдуркі». (16+).
3.35 «Камедыянты (Шоу)». (16+).
4.05, 14.00 Скетчкам «Паміж намі». (16+).
4.30 Камедыя «Дублёр». (16+).
6.00 Камедыя «Па версіі Барні». (16+).
8.20 Камедыя «Паліцэйская гісторыя». (12+).
10.10 Камедыя «Паліцэйская гісторыя-2». (12+).
12.15 Камедыя «Вяселлі і іншыя непрыемнасці». (16+).
14.15 Камедыя «Уніз па лесвіцы». (16+).
16.00 Камедыя «Асаблівы хлопец: тупы супергерой». (16+).
17.30 Камедыя «Укол парасонам». (16+).
19.15 Камедыя «Дзеці сексу не перашкода». (16+).
21.10 Камедыя «Самы лепшы тата». (16+).
23.00 Камедыя «Геніяльны тата». (16+).

ТБ3

6.00 М/ф (6+).
10.00 «Усё па фэн-шую» (12+).
11.00 «Хронікі маскоўскага побыту» (16+).
11.50, 2.30 «Хатні гаспадар». Серыял (12+).
15.15 «Агарова, 6». Дэтэктыў (12+).
16.50 «Жанна, пажані» (16+).
17.50 «Вяселле і развод» (16+).
18.40, 5.30 «10 самых» (16+).
19.15, 1.40 «Блокбастары» (16+).
20.15 «Карасі». Камедыя (16+).
22.10 «Моцны арэшак-3». Баявік (16+).
0.20 «Звышнатуральнае». Серыял (16+).

ТБ1000

6.10, 15.30 Гонар і прадузятасць (12+).
8.40 Матрыца (16+).
11.20 Дурдом на колах (16+).
13.20 Вялікія вочы (16+).
18.00 Сэрца дракона (12+).
20.10 Вясельны перапалох (12+).
22.15 Матрыца: перазагрузка (16+).
0.55 Адна сустрэча (16+).
2.35 Гладыятар (12+).
5.35 Сем гадоў у Тыбеце (16+).

ТБ1000 Рускае кіно

6.20 Мамы (12+).
8.20 Поп (16+).
10.50 24 гадзіны (16+).
12.35 Труфальдзіна з Бергама. Серыя 1-я (12+).
14.05 Няўлоўныя: джэкпот (16+).
15.50 Высоцкі. Дзякуй, што жывы (16+).
18.25 Нявеста (16+).
20.20 Мой хлопец — анёл (16+).
22.20 Джунглі (12+).
0.05 Параграф 78 (16+).
2.30 Усе сышлі (16+).
4.35 Гараскоп на ўдачу (12+).

National Geographic

6.00 Папулярная навука. (12+).
6.50, 5.35 Навуковыя недарэчнасці. (12+).
8.00 Міжнародны аэрапорт Дубай. (12+).
10.20 Сапраўдны суперкар. (12+).
11.50 Гісторыя Бога з Морганам Фрыменам. (12+).
12.40,15.40 Апакаліпсіс: Першая сусветная вайна. (16+).
16.30 Апакаліпсіс Другой сусветнай. (16+).
17.55, 21.00 Пачатак. (12+).
18.45, 3.10, Навука будучыні. (12+).
21.45 Амерыка ў Першай сусветнай вайне 1917—1918. (16+).
22.30 Секунды да катастрофы. (16+).
23.20 Даследчык. (18+).
0.05 Ліхтугі за мяжой. (16+).
0.55 Служба бяспекі аэрапорта. (16+).
2.25 Дзіўная Другая сусветная. (16+).

Discovery

8.00 Бітвы робатаў. (12+).
9.00 Сіднейская бухта. (16+).
10.00 Паляўнічыя на склады. (16+).
11.00, 23.00 Як працуюць машыны. (12+).
12.00 Голыя і напалоханыя. (16+).
13.00 Аляска: сям'я з лесу. (16+).
14.00, 22.00 Гульня на жыццё. (16+).
15.00 Будаўнікі караблёўгігантаў. (12+).
16.00 Як мы вынайшлі свет. (12+).
17.00 Скарб Купера. (12+).
18.00, 7.10 Вялікі махінатар. (12+).
19.00, 0.00 Мотарэстаўрацыя. (16+).
20.00 Вулічныя гонкі. (16+).
21.00 Смяротны ўлоў. (16+).
1.00 Акулы з іншага свету. (16+).
2.00 Дзікая кухня. (16+).
4.40 Браты Дызель. (16+).

Zамор'е

Хто лепш за ўсіх лазіць па какосы

Чэмпіёнам свету па лажанню на какосавыя пальмы стаў жыхар астравоў Кука Джордж Айона, паведамляе BBC News.

Айона паказаў найлепшы вынік на чэмпіянаце, які праходзіў на Таіці і ў якім удзельнічалі 16 спартсменаў. Ён ускараскаўся на васьміметровую пальму за 5,62 секунды, апярэдзіўшы на 0,01 секунды Фіапаі Элія з Амерыканскага Самоа, якога аматары гэтага віду спорту лічылі найбольш імаверным пераможцам. Спартсменам, якія ўдзельнічаюць у спаборніцтвах па лажанні на какосавых пальмах, даецца дзве спробы, каб забрацца на дрэва з максімальнай хуткасцю. Як правіла, яны выкарыстоўваюць вяровачную пятлю, накінутую на ногі, каб лепш адштурхоўвацца ад ствала. Астравы Кука — архіпелаг на поўдні Ціхага акіяна, які ўваходзіць у Каралеўства Новай Зеландыі.

Не адказаў — сыходжу!

У тайваньскім горадзе Сіньчжу суд вынес рашэнне на карысць жанчыны, якая запатрабавала разводу з мужам. Ён ігнараваў паведамленні жонкі ў месенджары на смартфоне, піша BBC News.

Мужчына на працягу шасці месяцаў чытаў дасланае жонкай, але не адказваў ёй. Без якой-небудзь рэакцыі засталася нават інфармацыя пра тое, што яна трапіла ў бальніцу пасля ДТЗ. Адзіны запіс з боку мужа з'явіўся толькі праз некалькі тыдняў пасля аварыі: ён коратка напісаў жонцы пра сабаку і атрыманую пошту. Жанчына таксама паскардзілася на адсутнасць у мужа стабільнага заробку і ня дбаразычлівае стаўленне яго сваякоў. Аднак менавіта нежаданне адказваць на яе паведамленні стала апошняй кропляй, якая вымусіла яе патрабаваць развод. «Паведамленні — гэта вельмі важны доказ. Ён дэманструе агульны стан шлюбу, у якім паміж бакамі адсутнічае камунікацыя», — пагадзілася суддзя, якая разглядала справу. Муж не з'явіўся на судовае пасяджэнне, а таксама не адказаў на высланыя яму паведамленні. Нягледзячы на яго адсутнасць, суддзя ўхваліла развод.

27 лінзаў у адным воку

Урачы выявілі і дасталі з вока брытанскай пенсіянеркі 27 лінзаў, якія яна забылася зняць, паведамляе выданне брытанскай Асацыяцыі оптаметрыстаў Optometry Today.

Яны былі выяўленыя падчас агляду вока 67-гадовай пацыенткі, якая прыйшла выдаляць катаракту. Урачы звярнулі ўвагу на сінявату заслону на вочным яблыку жанчыны, якая была склеенымі кантактнымі лінзамі. Дэталі выдалялі на працягу двух сеансаў. Жанчына, якая насіла лінзы на працягу 35 гадоў, расказала, што спісвала пастаянны сверб на ўзрост і сухасць у вачах.

Іван КУПАРВАС.

Ну і ну!

У Кітаі мужа можна здаць у камеру захоўвання

Гандлёвы цэнтр у Шанхаі адкрыў камеру захоўвання, куды пакупніцы могуць здаць... сваіх спадарожнікаў, якія не жадаюць хадзіць па крамах, паведамляе BBC News.

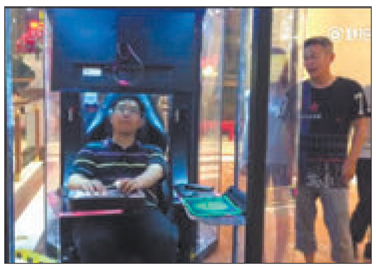

Для кожнага мужчыны прадугледжана асобная шкляная будка з крэслам і камп'ютарам, на які устаноўлены гульні 1990-х гадоў. Першыя некалькі месяцаў паслуга будзе бясплатнай. У будучыні жанчынам, якія вырашылі здаць невясёлага ад хаджэння па краме мужа на захоўванне, давядзецца ўносіць невялікую суму пры дапамозе мабільнага тэлефона (яе памер не ўдакладняецца). Кітайскае выданне The Paper паразмаўляла з мужчынамі, якія апрабавалі сэрвіс. Адзін з іх застаўся цалкам задаволены, адназначыўшы, што як быццам «зноў вярнуўся ў школу». Іншы пахваліў задумку, але паскардзіўся на адсутнасць у будцы вентыляцыі і кандыцыянера.

Брытанскіх турыстаў падазраюць у фальшывых атручэннях

Тром брытанскім турыстам пагражае ад паўтара да шасці гадоў турмы з-за фіктыўных заяў аб атручэнні падчас адпачынку ў Іспаніі, піша Daily Mail.

Пол Робертс, яго партнёрка Дэбара Брытан і яе паўналетняя дачка Шарлін паўсталі перад судом Ліверпуля, дзе ім прад'явілі абвінавачванні ў махлярстве. Усе трое заявілі аб сваёй невінаватасці. Паводле слоў пракурора, брытанцы сцвярджалі, што нібыта пацярпелі ад харчовага атручэння падчас адпачынку летась на іспанскім востраве Маёрка. Віну за гэта вандроўнікі ўсклалі на тураператара Thomas Cook, які прадаў ім пуцёўкі. У якасці кампенсацыі яны запатрабавалі ад кампаніі ўвогуле 52 000 фунтаў (амаль 60 000 еўра). Справа аб фіктыўных скаргах на харчовае атручэнне падчас адпачынку ўпершыню ў Вялікабрытаніі будзе разгледжана ў крымінальным судзе.

У пачатку ліпеня стала вядома, што праваахоўныя органы Іспаніі пачалі расследаванне ў дачыненні да падарожнікаў са Злучанага Каралеўства. Турыстаў западозрылі ў падачы сотняў ілжывых заяў аб атручэнні з мэтай атрымання грашовых кампенсацый ад гатэляў.

На спатканне з вядром капусты

Карыстальнік партала Reddit з нікам rundarthmittens расказала гісторыю пра няўдалае спатканне з маладым чалавекам, які вырашыў паджартаваць над яе поглядамі датычна ежы.

Дзяўчына напісала, што схадзіла на першае спатканне з мужчынам і прызналася, што яна вегетарыянка. У выніку на наступную сустрэчу той прынёс ёй вядро карвавой капусты, якую нарваў у сябе ў садзе. Пост дзяўчыны выйшаў у топ Reddit. Карыстальнікі партала ўсталі на бок мужчыны, пахваліўшы яго за вынаходлівасць і прапанаваўшы дзяўчыне вышці за яго замуж. «Свежая зеляніна з градак заўсёды дарэчы. Які разумны хлопец», — пажартаваў адзін з іх

Нядзеля, 30 ліпеня

Беларусь 1

6.35, 15.30 **Меладрама «Сем вёрст да нябёсаў». (16+).**
8.25 Вялікі сэлфі-тур. (12+).
9.00, 12.00, 15.00 Навіны.
9.10 «Арсенал». (12+).
9.45 Каробка перадач. (12+).
10.25 Народная раніца. (6+).
11.00 «50 рэцэптаў першага». (12+).
12.10 Навіны. Цэнтральны рэгіён.
12.35 Меладрама «Каханне прыходзіць не адно». (16+).
14.15 Вакол планеты.
15.15 Твой горад.
17.20 Меладрама «Параненае сэрца». (16+).
20.35 Навіны надвор'я.
21.00 Галоўны эфір.
22.10 Серыял «Мінулае ўмее чакаць». (16+).

Беларусь 2

7.05 М/с «Сябры анёлаў». (6+).
7.40 Фільм для дзяцей «Жалезны Ганс». (12+).
9.00 Элементарыум. (6+).
9.30, 19.50, 22.10 Тэлебарометр.
9.35 «Калі мы дома». Скетчкам. (16+).
10.40, 20.25 «Тата папаў». Сямейнае рэаліці-шоу. (16+).
12.15 «Ікона стылю». Фэшншоу. (16+).
13.20 Камедыя «Знаёмства з Факерамі-2». (16+).
15.10 Камедыя «Парыж любой цаной». (12+).
16.50 «Анлайн 2.0». Скетчкам. (16+).
17.20 Два рублі. (12+).
17.40 Фантастыка «Зорныя войны: Эпізод V. Імперыя наносіць удар у адказ». (12+).
22.00 Спортлато 5 з 36, КЕНО.
22.15 Меладрама «Вострыя прыправы і страсці». (12+).
0.15 «Анлайн 2.0». Скетчкам. (16+).

Беларусь 3

7.30 «Музеі Беларусі». Цэнтральны батанічны сад НАН Беларусі.
7.55, 12.30, 20.15 «Калейдаскоп». Навіны культуры.
8.10, 12.45, 20.30, 22.30 «Гэты дзень».
8.15 «Беларуская кухня». Фаршыраваны шчупак.
8.45 «Жандар і іншапланецяне». Камедыя. (12+).
10.10 «Наперад у мінулае».
10.35 «Нацыянальны хіт-парад».
11.30 М/ф (0+).
12.50 «Прыгоды Шэрлака Холмса і доктара Ватсана». Серыял. (12+).
16.05 «Славянскі базар» у Віцебску — 2017». «Паўстагоддзя з песняй». Бенефіс Эдзіты П'ехі.
17.25 «Сабака на сене». Камедыя. (12+).
19.35 «Апошні дзень». Алег Даль (12+).
20.40 «Калыханка» (0+).
21.05 «Час кіно».
21.10 «Жэня, Жэнечка і «Кацюша». Трагікамедыя. (12+).
22.35 «Чатыры танкісты і сабака». Маст. фільм. 1-я і 2-я серыі. (12+).

Беларусь 5

8.00 Футбол. Кубак чэмпіёнаў. «Манчэстэр Сіці» (Англія) — «Тотэнхэм» (Англія).
9.55 Сусветныя гульні — 2017. Вроцлаў. Відэачасопіс.
10.25, 18.25 Водныя віды спорту. Чэмпіянат свету.
13.00 Фактар сілы.
13.35 Аўтаспорт. Дрыфтынг. Чэмпіянат Беларусі. 3-і этап. Лагойск.
14.50 Футбол. Беларусбанк — Чэмпіянат Беларусі. «Дынама» (Мінск) — «Днепр» (Магілёў). (У перапынку — Спорт-цэнтр.)
16.55 Спорт-цэнтр.
17.10 Пляжны футбол. Еўраліга. Беларусь — Грэцыя.
21.05 Футбол. Кубак чэмпіёнаў. «Рэал» (Іспанія) — «Барселона» (Іспанія).
23.00 Футбол. Кубак чэмпіёнаў. «Рома» (Італія) — «Ювентус» (Італія). (У перапынку — Спорт-цэнтр.)

АНТ

7.00, 9.00, 16.00 (з субцітрамі) Нашы навіны.
7.05 Серыял «Лондангард» (16+).
9.05 «Нядзельная пропаведзь» (з субцітрамі).
9.20 М/с «Смяшарыкі. ПІН-код» (0+).
9.40 Маст. фільм «Камандзір шчаслівага «Шчупака» (12+).
11.30 «Цары акіянаў».
12.30 Драма «Бітва за Севастопаль» (12+).

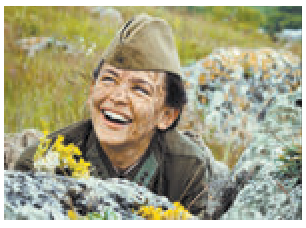

16.15 Навіны спорту (з субцітрамі).
16.20 Юбілейны канцэрт Міхаіла Растаргуева (12+).
18.00 «Тры акорды» (16+).
20.00 Контуры.
21.05 «Клуб Вясёлых і Знаходлівых». Кубак мэра Масквы (16+).
23.15 Дэтэктыў «Чорны прынц» (12+).

СТБ

6.00, 7.15 «Сляды апосталаў». Серыял (12+).
6.55 «Скардзіцца дазваляецца».
8.10, 9.25, 11.40, 15.10, 20.25 «Дзень сенсацыйных матэрыялаў» (16+).
9.00, 16.05 «Аўтапанарама» (12+).
11.00 «Вялікае снеданне» (12+).
13.30, 16.30 «24 гадзіны».
13.40, 1.40 «12 крэслаў». Камедыя (6+).
16.50 «Цэнтральны рэгіён».
17.20 «Ваенная тайна» (16+).
19.30 «Тыдзень».
22.00 «Замах». Серыял (16+).
0.50 «Загадкі чалавецтва» (16+).

МІР

6.00 «Мільён пытанняў аб прыродзе» (6+).
6.10, 7.40, 8.50 М/ф «Маша і Мядзведзь» (0+).
7.10 «Такія дзіўныя» (16+).
7.50 «Культ/Турызм» (16+).
8.20 «Беларусь сёння» (12+).
9.30 «Любімыя акцёры». Армэн Джыгарханян (12+).
10.00, 16.00 Навіны (бягучы радок).
10.15 Серыял «Халасцяк». (16+).
14.00 Маст. фільм «Ахоўнік для дачкі» (16+).
16.15 Маст. фільм «Дэпартамент». (16+).
0.20 Маст. фільм «Дзесяць негрыцянят» (0+).
2.45 Маст. фільм «Першая пальчатка» (0+).
4.05 М/ф (0+).

РТР—Беларусь

7.00 «Пакой смеху». (16+).
7.30 Маст. фільм «Цілі-цілі цеста». (12+).
11.00, 14.00, 20.00 Весткі.
11.20 «Сам сабе рэжысёр». (16+).
12.15 «Ранішняя пошта». (16+).
13.00 «Смехапанарама Яўгена Петрасяна». (16+).
13.35 «Пакой смеху».
14.15 «Смяяцца дазваляецца». (16+).
16.00, 21.35 Маст. фільм «Пенелопа». (12+).
23.25 «Нядзельны вечар з Уладзімірам Салаўёвым».

НТБ—Беларусь

5.55 «Астрапрагноз».
6.00 «Цёмны бок». (16+).
6.45 «Аднойчы...» (16+).
7.20 «Вуснамі дзіцяці». (0+).
8.00, 10.00, 16.00, 19.00 Сёння.
8.25 «Двайныя стандарты. Тут вам не там!» (16+).
9.20 «Разумны дом». (0+).
10.25 «Першая перадача». (16+).
11.00 «Цуд тэхнікі». (12+).
11.50 «Дачны адказ». (0+).
13.00 «Паедзем, паядзім!» (0+).
13.15 Серыял «Вуліцы разбітых ліхтароў». (16+).
16.20 «Следства вялі...» (16+).
18.05 «Новыя рускія сенсацыі». (16+).
19.25 Серыял «Мянтоўскія войны». (16+).
22.50 «Ты не паверыш!» (16+).
23.30 «Экстрасэнсы супраць дэтэктываў». (16+).

8 канал

9.00, 16.35, 18.50, 21.00, 23.55 «Надвор'е».
9.05 «Сябры дзядулі Марка» (0+).
9.45 «Адшукваецца адпачынак» (0+).
10.15 «Мой любімы гадаванец» (0+).
10.45 Серыял «Камісар Рэкс» (0+).
12.15 Прыгоды «Шпіён, які мяне кахаў» (12+).
14.30 Прыгоды «Толькі для тваіх вачэй» (12+).
16.40 «Глядзім усёй сям'ёй». Фільм-казка «Прынцэса-лебедзь» (0+).
18.00 Серыял «Пуаро Агаты Крысці» (12+).
18.55 Фантастыка «Дзень Незалежнасці. Адраджэнне». (12+).
20.50 «Вечарніца» (0+).
21.05 Баявік «Праўдзівая хлусня» (16+).

ВТБ

6.00 «Турбаміксер». (16+).
7.00 Скетч-шоу «6 кадраў». (16+).
8.00 Скетч-шоу «Асцярожна: дзеці!» (6+).
9.00, 3.00 М/ф «Тры каты». (0+)
9.20, 3.20 М/ф «Фіксікі». (0+)
9.40, 3.40 М/ф «Маша і Мядзведзь». (0+)
10.00 М/ф «Аліса ведае, што рабіць!» (0+)
10.30, 2.30 «Ералаш». (6+)
11.00, 0.20 «Сэрцы за каханне». (16+).
11.30 «Проста кухня». (12+).
12.00 «Паспець за 24 гадзіны». (16+).
13.00 Серыял «Як я стаў рускім». (16+).
15.00 Фэнтэзі «Апошні легіён». (12+).
17.10 Анімацыйны фільм «Ранга». (12+)
19.20 «Уральскія пельмені». (16+).
21.00 Драма «Баец». (12+).
23.20 Скетч-шоу «Валера-ТБ» (16+).
0.50 Серыял «Татавы дочкі». (12+).
4.00 «Лаві момант». (16+).
5.00 «Дурні і дарогі». (16+).

Культура

6.30 «Еўраньюс».
10.00 «Звычайны канцэрт».
10.35 «Калі можаш, даруй...» Маст. фільм.
11.55 «Мікалай Парфёнаў. Яго ведалі толькі ў твар...» Дак. фільм.
12.40 «Аркестр будучыні». Масква.
13.20 «Горад на марскім дне». Дак. фільм.
14.15 Геніі і ліхадзеі. Мікалай Козырaў.
14.40 Да 80-годдзя Алега Вінаградава. А. Чайкоўскі. Балет «Рэвізор». Ленінградскі дзяржаўны акадэмічны тэатр оперы і балета імя С. М. Кірава.
16.20 «Алег Вінаградаў. Спаведзь балетмайстра». Дак. фільм.
17.10 «Пешшу...» Масква дачная.
17.35, 1.55 «Шукальнікі». «Тайна рускіх пірамід».
18.20 «Скандальнае здарэнне ў Брыкміле». Маст. фільм.
20.30 «Песня не развітваецца... 1978 год».
21.40 «Марк Захараў. Настаўнік, які пабудаваў дом». Дак. фільм.
22.30 Аляксандр Лазараў, Наталля Стукаліна, Леанід Бранявы, Сяргей Сцяпанчанка ў спектаклі тэатра «Ленкам» «Каралеўскія гульні».
0.35 «Свінарка і пастух». Маст. фільм.
2.40 Сусветныя скарбы.

Настальгія

6.00, 12.00 «Да і пасля...» з Уладзімірам Малчанавым. Год 1960 (16+).
6.45, 12.50 Маст. фільм «12 крэслаў» (16+).
9.00, 3.00 «Мінулы час» (12+).
9.40, 11.00, 17.40, 18.40, 19.40, 20.40, 23.05, 2.50, 3.40 Музычная настальгія (12+).
10.00 «Народжаны ў СССР». Гурт «Манга-Манга» (16+).
11.45 Дак. фільм «Сумленны фатограф» (16+).
15.30 «Быў час». 2009 год (16+).
16.30 Маст. фільм «Я цябе ненавіджу» (16+).
18.00 «Акулы пяра». Гурт «Рондо». 1995 год (16+).
19.00 Праграма «Тэма» з У. Лісцьевым: «Праблемы платнай медыцыны». 1992 год (18+).
20.20 «Час пік» з Андрэем Разбашам. 1996 год (12+).
21.00 Дак. фільм «Старыя майстры» (16+).
22.00 Маст. фільм «Падкідыш» (16+).
0.00 Спектакль «Хто баіцца Вірджыніі Вульф?» 1992 год (18+).
2.30 «Час пік» з У. Лісцьевым. 1994 год (12+).
4.00 «Народжаны ў СССР» (12+).
5.00 «Песня-80». 2-е аддзяленне (12+).
5.50 «Навіны дня. Хроніка нашых дзён». 1960 год (12+).

EuroSport 1

4.00, 7.00, 17.45, 21.00 Футбол. Чэмпіянат Еўропы. Жанчыны.
5.30 Веласпорт. «Класіка Сан-Себасцьяна».
9.30, 13.00, 16.30 Аўтагонкі. Серыя Blancpain Endurance.
10.30, 15.30, 23.45, 2.30 Чэмпіянат свету па водных відах спорту.
14.00 Скачкі з трампліна. Летні Гран-пры.
1.15 Веласпорт. Класіка «Лондан — Сурэй».

Кінакамедыя

0.40 Меладрама «Замуж пасля ўсіх». (16+).
4.10 Камедыя «М + Ж». (16+).
5.35 Камедыя «Кур'ер». (16+).
7.20 Меладрама «Персанаж». (16+).
9.20 Камедыя «Замарожаны». (12+).
10.50 Камедыя «Прыдуркі». (16+).
12.25 Камедыя «Адной левай». (12+).
14.00 Скетчкам «Паміж намі». (16+).
14.30 Камедыя «Калачы». (16+).
16.00 Камедыя «Палавое выхаванне». (18+).
17.40 Камедыя «Дзюплекс». (12+).
19.20 Камедыя «Рэстаран спадара Сепціма». (12+).
20.55 Камедыя «ЗащитнеГ». (16+).
22.45 Камедыя «Вялікі Стэн». (16+).

ТБ3

6.00 М/ф (6+).
10.00 «Паненка і кулінар» (12+).
10.35, 1.10 «Жанчына ў бядзе». Серыял (12+).
13.40 «Жонка. Гісторыя кахання» (16+).
15.00 «Магазіна» (16+).
16.05, 17.05, 18.05, 19.10 «Рэвізора» (16+).
20.15 «Без падману» (16+).
21.10 «Вады сланам!» Драма (16+).
23.20 «Асцярожна, махляры!» (16+).
23.50 «Звышнатуральнае». Серыял (16+).
4.00 «Хронікі маскоўскага побыту» (16+).
4.40 «Хто за намі сочыць» (12+).

ТБ1000

8.10 Матрыца: перазагрузка (16+).
10.50 Адна сустрэча (16+).
12.30 Вясельны перапалох (12+).
14.30 Гладыятар (12+).
17.30 Сем гадоў у Тыбеце (16+).
20.10 Цалаахоўнік (18+).
22.10 Матрыца: рэвалюцыя (16+).
0.40 Станцыя «Фрутвейл» (18+).
2.20 Манглхорн (16+).
4.10 Начны цягнік да Лісабона (16+).

ТБ1000 Рускае кіно

6.20 Мой хлопец — анёл (16+).
8.20 Джунглі (12+).
10.05 Параграф 78 (16+).
12.40 Труфальдзіна з Бергама. 2-я серыя (12+).
14.20 Нявеста (16+).
16.20 Гараскоп на ўдачу (12+).
18.20 Пацалунак матылька (16+).
20.20 Ледакол (12+).
22.45 Слухач (12+).
0.45 Як падняць мільён. Споведзь Z@drota (18+).
2.35 Іван (6+).
4.30 Падарунак з характарам (0+).

National Geographic

6.00 Папулярная навука. (12+).
6.45, 5.35 Навуковыя недарэчнасці. (12+).
7.55 Міжнародны аэрапорт Дубай. (12+).
10.10, 14.50 Суперзбудаванні Трэцяга рэйха. (12+).
10.55 Пачатак. (12+).
13.20 Папа супраць Гітлера. (16+).
16.20, 19.25 Дзікая прырода Расіі. (12+).
17.55, 21.00, 0.55 Жывая Зямля. (12+).
22.35 Секунды да катастрофы. (16+).
23.20 Ліхтугі за мяжой. (16+).
0.05 Даследчык. (18+).
2.30 Дзіўная Другая сусветная. (16+).
3.15 Інжынерныя ідэі. (12+).

Discovery

8.00 Паляванне на труфелі. (12+).
11.00, 4.40 Загадкі планеты Зямля. (16+).
12.00 Бітвы робатаў. (12+).
13.00 Амерыканскія вынаходнікі. (12+).
14.00 Кола: гульня на выжыванне. (16+).
15.00 Смяротны ўлоў. (16+).
16.00 Узрываючы гісторыю. (6+).
17.00 Д'ябальскі каньён. (12+).
18.00 Будаўніцтва хмарачоса «Шард». (12+).
19.00 Вяртанне на востраў сківу. (16+).
20.00 Акула-молат выходзіць на паляванне. (16+).
21.00 Акулы-забойцы. (16+).
22.00 Акулы з іншага свету. (16+).
23.00 У клетцы. (12+).
0.00 Майкл Фелпс. (16+).
2.25 Майстры патаргаваццa. (12+).

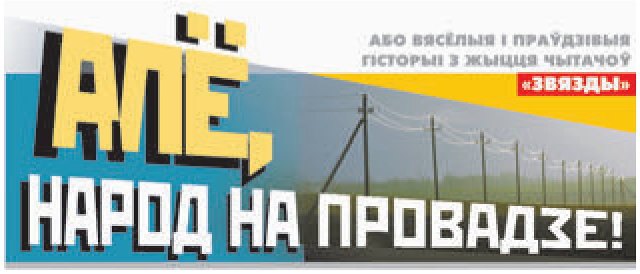

ПЕРАХІТРЫЛА БАБУЛЮ!

...Ірынка, колькі памятае сябе, жыла з бабуляй. Маму яна не ведала наогул (тая адмовілася ад малой, калі ёй не было паўгода), тата жыў недзе далёка ў горадзе: паехаў у заробкі ды так і застаўся. А таму яны гаравалі ўдзвюх.

Бабуля вельмі шкадавала малую, песціла, пякла для яе хрушчы і танюткія блінцы, аддавала апошнюю цукерку ці пернічак... Але ж да працы прывучала таксама. Разам яны прыбіралі ў хаце і на падворку, мылі посуд, палолі градкі, хадзілі ў ягады, грыбы да арэхі. Іншых жа прысмакаў тады не было. Ды і адкуль тыя грошы? Доўгімі зімовымі вечарамі бабуля з унучкай, седзячы на печы, лускалі арэхі і гарбузікі, адна адной расказвалі казкі, чыталі кніжкі. Бабуля вельмі любіла чытаць!

Між тым, час ішоў, малая падрастала.

Ірынцы было гадкоў мо дзесяць ці адзінаццаць, калі ў іх вясковую краму ўпершыню прывезлі... марозіва. Вестка пра гэта ўмомант абляцела ўсе падворкі. Іншыя дзеці, з найбліжэйшых хат, адразу ж пабеглі купляць, есці ды выхваляцца...

Ірынцы таксама хацелася, але ж якія ў бабулі грошы? Нават пытацца сорам!

Вось дзяўчынка і не пыталася: бабуля сама, дастаўшы з кішэні нейкі вузельчык, развязала яго, адлічыла патрэбныя капейкі, сказала:

— На, дзіцятка, збегай і ты, вазьмі сабе порцыю.

Ірынка ў адно імгненне апынулася ў краме, купіла гэтай смакаты і прыбегла дамоў, бо, як заўсёды, хацела падзяліцца з бабуляй, аднак тая замахала рукамі:

— Не, не, даражэнькая! Я не буду... Не хачу... Не люблю! Я яго каштавала — некалі, у горадзе... Так што сама еш...

Асцярожна злізваючы марозіва, Ірынка верыла ёй і... не верыла. Яна думала, як жа абхітрыць бабулю, як пачаставаць, бо яна ж любіць салодкае. І раптам...

— А-ёй, мне халоднае ў зубы зайшло, ратуй, бабулечка! Не магу болей есці! — завойкала яна, аддала сваё марозіва і павалілася на ложак.

Пад шчаку ёй бабуля падала падушку, паглядзела на марозіва.

— Растане ж, — разгубілася яна — лізнула адзін раз, потым другі.

Згледзеўшы гэта, Ірынка, можна сказаць, святкавала: перахітрыла-такі бабулю!..

Шмат гадоў прайшло з таго часу. Дзяўчынка вырасла прыгожай дзяўчынай, стала матуляй, а потым і бабуляй. Але ж дагэтуль і да драбніц яна памятае сваё гаротнае і, у той жа час, шчаслівае дзяцінства.

Лёля Багдановіч,
г. Барысаў.

БЕЗВЫНІКОВАЕ ЗНАЁМСТВА

Гэта было недзе ў сярэдзіне 90-х, у Мазыры на Прымаставой плошчы. Менавіта адтуль у розныя бакі раз'язджаліся гарадскія аўтобусы і спыняўся мой, міжгародні «Мазыр — Калінкавічы». Я спакойна чакаў яго, а заадно пазіраў, як гэта робяць іншыя, як туды-сюды шпацыруюць студэнты з нашага інстытута... І раптам сярод іншых чакальнікаў мой позірк выхапіў стройную дзявочую фігурку. Да яе, да гэтай фігуркі, у нязнаёмкі былі доўгія бялявыя валасы, празрыстаблакітныя вочы. А галоўнае, крочыла яна проста на мяне: бліжэй, бліжэй, амаль побач... І ў гэты момант, трэба ж такому здарыцца, моцны парыў ветру падняў яе льняныя локаны, «занёс» да мяне на плячук і нават... пакінуў там, бо заблытаў у засцежцы сумкі, што вісела у мяне на баку.

— Прабачце, — збянтэжана папрасіла бландзінка, спрабуючы выцягнуць локан.

— Мяне завуць Сяргей, — не губляючы часу, прамовіў я.

— А мяне — Наталля, — прыязна ўсміхнулася дзяўчына.

— Ты ў педінстытуце вучышся?

— Так.

— І я...

Наталля гаварыла нешта яшчэ, але я не вельмі слухаў, бо ў галаве маёй пульсавала адна толькі думка: «Вось ён, мой лёс!»

Ну яно ж сапраўды: праз нейкі час мы абодва атрымаем дыпломы, а да таго — можам распісацца, і нас тады, як законных сужэнцаў, разам накіруюць на працу, у адну і тую ж школу. Удваіх з ёй мы будзем хадзіць на працу, удваіх — дамоў... А там, калі Бог дасць, з'явяцца дзеці. Яны будуць сустракаць мяне дома, і жонка абавязкова будзе клапаціцца аб тым, каб мяне смачна пакарміць, каб прыгожа адзець, каб падтрымаць і падбадзёрыць...

Памарыўшы пра гэта, я зноў зазірнуў у вочы Наталлі і, выручаючы яе валасы са сваёй засцежкі, раптам падумаў: «А што, калі ўсё атрымаецца з дакладнасцю наадварот, калі я, ажаніўшыся, буду сам бегаць па крамах, гатаваць ежу, прыбіраць жытло, мыць — прычым не толькі свае адзенне, але яшчэ і жончына... А да ўсяго з яе боку буду адчуваць пастаянны кантроль: маўляў, з работы — ні кроку, ні шток, своечасова, з сябрамі па чарцы — ні ў якім разе, футбол — выкінь з галавы, у водпуск адпаму — крый Божа, нешта сабе купіць — хіба з яе дазволу, на лазню грошай не выпрасіць... Не, вырашыў, гэта не па мне». Ад чаго настрой у мяне стаў рэзка псавацца.

Без ранейшай пяшчоты я вызваліў з засцежкі Наталліны валасы, адвёў вочы ад яе зграбнай фігуркі і як паратунак убачыў... аўтобус — свой, на Калінкавічы!

У час пік, каб уціснуцца ў яго, трэба было пастарацца... Інакш — рызыкуеш застацца «за бортам», будзеш чакаць наступнага.

Людзі, карацей, ламануліся ў вузкія дзверы салона і туды ж панеслі мяне.

— Ты з'язджаеш? — нічога не разумеючы спытала ў мяне бландзінка.

— Так, — кіўнуў я на развітанне, не спытаўшы нават нумар тэлефона.

...Не гатовы, мусіць, быў да стварэння сям'і.

Сяргей Саковіч,
г. Калінкавічы.

ПРАПАЛА КАРОЎКА...

Некалі, у хуткім часе пасля вайны, у глыбінцы вельмі не хапала медработнікаў. Але ж гэтай вёсцы пашчасціла: на працу па размеркаванні туды накіравалі маладую доктарку з прыгожым імем Надзея.

На жаль, асобнага жылля для яе ў акрузе не было, таму дзяўчыну ўладкавалі на кватэру. Гаспадыню звалі бабка Лікера (трэба разумець, Лукер'я?) І ўсё ў іх было б па-людску, калі б не характар бабчынага мужа, дзеда Серафіма. Той без дай прычыны мог абляць сваю гаспадыню, прычым — апошнімі словамі.

Але ж гісторыя не пра тое...

З часам, як і варта было чакаць, у Надзеі з'явіліся кавалеры. Выбар іх быў досыць вялікі, але ж сэрца дзяўчыны больш за ўсё хінулася да двух сябрукоў, двух механізатараў Андрэя і Яўгена.

Нехта з іх быў лішні, нехта павінны быў сысці...

«Яўген старэйшы за мяне на два гады. Значыць, ажаніцца ён павінен першы?» — мусіць, так падумаў Андрэй. Але ж на развітанне вырашыў пажартаваць.

Яшчэ задоўга да Каляд ён заўважыў, што каровы ў бабкі Лікеры і бацькоў Яўгена падобныя як дзве кроплі вады. А таму на свята, калі вёска добра заснула, ён падаўся на сябрукову сялібу, зняў з ланцуга карміліцу і павёў да хлява бабулі Лікеры. (Па дарозе перажыў ну вельмі трывожны момант: ля гумна яго ўчулі-такі сабакі! Здавалася, яшчэ хвіліна — і пабудзяць гаспадароў, праваляць усю задуму... Але ж неяк пранесла.)

Пашчасціла і яшчэ раз, калі ішоў назад, ужо з рагуляй бабкі Лікеры.

...Што было на наступную раніцу?

Першай ухапілася бабуля, з даёнкай рушыла ў хлеў, села пад карову і...

Нічога не разумее: вымя пустое, рагуля, месяц таму ацяліўшыся, не дае малака.

Яшчэ больш страх ахапіў кабету, калі ўбачыла, што карову як нібы раздуло (Яўгенава была на цяленні). Значыць, аб'еласяʼ? Трэба выклікаць ветэрынара...

Бабуля кінулася ў хату, падняла гаспадара, але, як і варта было чакаць, атрымала толькі порцыю абразы:

— Ты што, карга, зусім звар'яцела?.. — на ўсю хату распачаў быў ён.

Але ў хлеў-такі рушыў...

Жартаўлівы клубок удалося разблытаць толькі пад абед...

Праз нейкі час Яўген з доктаркай Надзеяй згулялі вяселле. Знайшоў сваё шчасце і жартаўнік Андрэй. Абодва сябры ўжо маюць унукаў, але той выпадак, а таксама бабулю Лікеру і яе бурклівага дзеда ўспамінаюць і сёння.

Юрый Катовіч,
аг. Андроны, Пастаўскі раён.

Рубрыку вядзе Валянціна ДОЎНАР.

■ Неасабісты суб'ектыў

ТУРЫСТЫ-АВАНТУРЫСТЫ

У тым, што нас дураць турагенцтвы, вінаватыя... мы самі?

ПРЫЯЦЕЛЬКА нядаўна вярнулася з Турцыі. Загарэлая, задаволеная жыццём і самой сабой. У кавярні захопленa дзялілася ўражаннямі: і мора цёплае, і гатэль добры, і персанал прыветлівы. Праўда, з самага пачатку прабелмы былі невялічкія: засялілі не ў той гатэль, які паказвалі на фота, калі купляла пуцёўку. Не, ён зусім не горшы, тыя ж пяць зорак, толькі стаіць далей ад мора — на другой лініі. Яно і лепш, што так атрымалася: на месцы высветлілася, што назад давядзецца ляцець самалётам іншай авіякампаніі, у якой білеты даражэйшыя. Таму добра, што гатэль таннейшы аказаўся: розніца якраз кампенсавала даплату за білеты, а то давялося б яшчэ сто долараў даплачваць...

Дзівячыся наіўнасці неспрактыкаванай падарожніцы, я на ўсякі выпадак усё ж спытала: «А хто вам пра гэта сказаў?» — «Прадстаўнік турагенцтва там, у Турцыі. Ветлівая такая дзяўчына, прыемная...» — «А тыя «залатыя» білеты на самалёт «іншай авіякампаніі» ты ў руках трымала?» — «Канешне, не. Мы ж групай ляцелі, нам толькі пасадачныя талоны ў аэрапорце далі...» Не хацелася псаваць настрой гэтай смуглай прыгажуні, але я ўсё ж паведаміла ёй, што развялі яе па поўнай: узялі грошы за даражэйшы гатэль, засялілі ў таннейшы, розніцу не вярнулі, а прыдумалі байку пра іншы самалёт. «Папала ты, дарагая, як мінімум на сто «баксаў»... На твары на хвіліну знікла бесклапотнасць, яшчэ не сцёртая працоўнымі буднямі, а потым прыяцелька махнула рукой: «Ну і халера з імі, з тымі грашыма! Не буду ж я за іх судзіцца, настрой сабе псаваць...»

ХТО мае хоць мінімальны досвед вандровак праз турагенцтвы, упэўнена, прыгадае нешта падобнае, што здаралася калі не з ім самім, дык у яго на вачах. У мяне асабіста ні адна паездка без такіх вось не вельмі прыемных дробязяў не абышлася. Дагэтуль згадваю «камфартабельны аўтобусны тур у Балгарыю» — не толькі прыгажэнныя краявіды Прыкарпацця і Румыніі, але і румынскія кукурузныя палі, якія даводзілася выкарыстоўваць у якасці прыбіральні. І сорамна, і няёмка, а яшчэ чакаеш, што з-за кукурузы выскачыць яе гаспадар з якой дубінай ці (была такая верагоднасць) з дубальтоўкай... Заставалася толькі наракаць на адсутнасць у Румыніі прыдарожнага сэрвісу...

Праўда, наракалі дарэмна. Усё там ёсць: і стаянкі, і кавярні на іх, і прыбіральні. Але за стаянку аўтобуса трэба плаціць. І плаціць павінна, канешне ж, турфірма. Некаторыя лічаць за лепшае сэканоміць (хаця, падазраю, гэтыя расходы ў кошт пуцёўкі ўключаныя) — кукурузных палёў у Румыніі хапае. Пра ўсё гэта мы даведаліся налета, калі паехалі па тым жа маршруце, толькі з іншай фірмай. З імі падарожжа прайшло гладка — спыняліся на стаянках. Але давялося спрычыніцца да іншага падману. Жанчыну, якая купляла пуцёўку на адну сябе і якой абяцалі аднамесны пакой, на месцы паставілі перад фактам: аднамесных нумароў няма, можам засяліць адну, але ў двухмесны, толькі за яго трэба дапласціць за два тыдні дзвесце долараў. Наша спадарожніца была ў роспачы: у яе з сабой на ўсё пра ўсё тыя дзвесце долараў і былі. Мы з сяброўкай яе тады пашкадавалі: дазволілі паставіць яшчэ адзін ложак у свой двухмесны пакой. Дзяўчына-прадстаўнік фірмы ўздыхнула з палёгкай, але, калі мы паспрабавалі намякнуць: маўляў, шаноўная, мы тут з-за вашых «касякоў» зусім не ў тых умовах будзем адпачываць, у якіх было абяцана, яна тут жа з каменным тварам заявіла: «Вырашаць падобныя пытанні не ў маёй кампетэнцыі»...

ЯШЧЭ ўспамінаюцца прыгоды ў адным з аэрапортаў Туніса. Едучы ў такую далеч, мы, купляючы пуцёўкі, дапытвалі дзяўчыну з турагенцтва: «А хто нас там сустрэне?» — «Не хвалюйцеся, там будзе прадстаўнік нашай фірмы, які вас правядзе да аўтобуса і паедзе з вамі да месца» (З аэрапорта трэба было ехаць у іншы горад.) І вось уявіце: чатыры гадзіны пералёту, тэмпература паветра плюс сорак чатыры па Цэльсію, чужая краіна, чужая мова. А на стойцы пад лагатыпам нашай турфірмы — нікога. Толькі запіска: «Шаноўныя адпачывальнікі! Ваш аўтобус на стаянцы каля аэрапорта, белы мерседэс, нумар такі і такі...» Мы натоўпам з чамаданамі на тую стаянку — а там аўтобусаў — штук дзвесце, усе белыя і палова — мерседэсы! А на дварэ вось-вось сцямнее — там ужо блізка да экватара, таму няма надвячорка, цемра накрывае імгненна... Менавіта тады я ўпершыню папрактыкавалася ў французскай з носьбітамі мовы — да кожнага, на кім была ўніформа аэрапорта, кідалася з благальным клічам «месье!» і, паказваючы напісаны на паперцы нумар аўтобуса, прасіла дапамагчы яго знайсці. Карацей, аўтобус нам шукалі чалавек дзесяць. Загрузіўшыся, нарэшце, у яго, мы паспрабавалі выказаць сваё абурэнне кіроўцу, але ён аказаўся мясцовым і толькі ўпарта паўтараў: «Жо нэ сэ па р'ен» (Я нічога не ведаю). З-за ўсіх гэтых пошукаў мы прыехалі ў гатэль на дзве гадзіны пазней, чым павінны былі, і засяляліся фактычна глыбокай ноччу, пераходзячы з корпуса ў корпус паміж шматлікімі басейнамі, у якія некаторыя нашы спадарожнікі ад стомленасці ды ў цемры пазвальваліся....

УСЕ гэтыя гісторыі, хутчэй тыповыя, чым выключныя, аб'ядноўвае адно. Мне (і, мяркую, большасці маіх тавырышаў па прыгодах) нават у галаву не прыйшло пасля адпачынку кудысьці паскардзіцца на згаданыя «дробязі» ці элементарна ўчыніць скандал у той фірме, дзе куплялі пуцёўкі. (Сярэднестатыстычны еўрапеец, якіх ведаю даволі шмат, абавязкова зрабіў бы або адно, або другое ці спыніўся б на двух варыянтах.) Але гэта не пра нас. Пра нас — «турысты-авантурысты»: мы не будзем псаваць сабе настрой і ўражанні ад выдатнага (бо мора было цёплае) адпачынку з-за нейкіх дробязяў!.. Ці варта тады здзіўляцца, што ў адзін цудоўны момант нам скажуць, што паездкі не будзе, бо гатэль не забраніраваны і білеты на самалёт не праплачаныя, а вярнуць грошы немагчыма па аб'ектыўных прычынах, — як было нядаўна з кліентамі адной мінскай фірмы. Кожны буйны падман пачынаецца з дробязяў: спачатку можна заказаць таннейшы, чым абяцалі кліенту, гатэль, а пасля, калі гэта афёра «выгарыць», — і ўвогуле «забыцца» той гатэль забраніраваць. З дробязяў, на якія мы лічым за лепшае заплюшчыць вочы.

АПОШНІМ часам я падарожнічаю «самаходам» — купіў білет, забраніраваў гатэль праз інтэрнэт — і паехаў. Так, страшнавата, так, пастаянна трэба быць пільным, уважліва чытаць шыльды, табло, паказальнікі, каб не памыліцца і не спазніцца. Не кажу ўжо пра паездкі паміж замежнымі гарадамі на тамтэйшым грамадскім транспарце ці ў самых гарадах... Адным словам, таксама — «турыст-авантурыст». Толькі што па ўласнай волі і згодна з уласным выбарам. Істотная розніца, пагадзіцеся...

Алена ЛЯЎКОВІЧ. alena@zviazda.by

Центр Промышленной Оценки

- **Организация аукционов**
- **Оценка всех видов имущества**

Извещение о проведении повторного аукциона

Организатор аукциона	ЗАО «Центр промышленной оценки», г. Минск, ул. Мележа 5/2, пом. 1703
Продавец	ООО «Завод автомобильных прицепов и кузовов «МАЗ-Купава», г. Минск, ул. Машиностроителей, д. 18

Предмет аукциона
(имущество реализуется одним лотом).
Месторасположение: Минская обл., Червенский р-н, Смиловичский с/с, д. Старино

Наименование (составные части и принадлежности)	Общая площадь
Цех деревообработки с административными помещениями (инв. № 615/С-35497)**,** в том числе	1027,1 кв. м
Вент. камеры 2 шт., рампа 2 шт., сети питьевого водопровода (а1)	184,7 м
Сети бытовой канализации (а2)	255,7 м
Сети ливневой канализации (а3)	287,4 м
Очистные сооружения ливневой канализации (а4)	
Двухкамерный септик (а5)	
Поля фильтрации (а6)	235 м
Покрытия (а7, а8, а9)	6446 кв. м
Склад (инв. № 615/С-35853)**,** в том числе пристройка (1)	150,6 кв. м
КПП (инв. № 615/С-35856)**,** в том числе ограждение (А1)	7,6 кв. м 639,7 м
ТП (инв. № 615/С-245)	68,3 кв. м
Водозаборная скважина (инв. № 615/С-35855)**,** в том числе насос Grundfos	глубина — 30 м
Насосная станция (инв. № 615/С-35496)**,** в том числе два резервуара	25,2 кв. м 150 куб. м
Сети пожарного водопровода	484,3 м

Иное имущество:

Инв. № по бух. учету	**Наименование**
Входит в №0000801	Сети электроснабжения (внутриплощадочные)
Входит в № 0000980	Комплект оборудования насосной
0000831	Котельная установка с комплектом оборудования
0000803	Силовой трансформатор
0000804	Силовой трансформатор
0000830, 0000885	Сушильные камеры с комплектом оборудования (тележка ТД-1250 с рельсами, вентиляторы – 3 шт., эл. шкаф)
0001419	Агрегат конденсатной сушки
0001481	Агрегат конденсатной сушки
0000960	Система противопожарной автоматики
0000848	Сумматор СЭМ-1
0000849	Счетчик эл/эн Евро Альфа ЕА10RL Р2С-4
0000850	Счетчик эл/эн Евро Альфа ЕА10RL Р2С-4
0000805	Комплект низковольтного оборудования трансформаторной подстанции

Сведения о земельном участке: пл. **2,5727 га** предоставлен продавцу на праве аренды по 20.11.2115 для обслуживания цеха деревообработки с административно – быт. помещениями, зданий и сооружений. Ограничения (обременения) — находится в охран. зонах электрич. сетей напряжением свыше 1000 вольт, пл. 0,2 га

Начальная цена с НДС – 390 386 руб. 07 коп.
(снижена на 50%)

Задаток 10% от начальной цены предмета аукциона перечисляется на р/с № BY60BLBB30120191021390001001; в Дирекции «ОАО Белинвестбанк» по г. Минску и Минской области (г. Минск, ул. Коллекторная, 11), БИК BLBBBY2X. УНП 191021390, получатель платежа ЗАО «Центр промышленной оценки»

Срок подписания договора купли-продажи: 15 рабочих дней после проведения аукциона

Порядок проведения аукциона, оформления участия в аукционе, определения лица, выигравшего аукцион, а также возмещения затрат и оплаты вознаграждения за организацию аукциона, оговорен в Условиях его проведения, размещенных на сайте организатора торгов www.cpo.by

Предыдущее извещение о проведении аукциона опубликовано в **газете «Звязда» от 28.06.2017**

Организатор аукциона имеет право снять предмет аукциона с торгов в любое время до объявления его проданным без объяснения причин снятия

Аукцион состоится 07.08.2017 в 11.00 по адресу: г. Минск, ул. Мележа, д. 5/2, пом. 1703. Заявления на участие и необходимые **документы принимаются по 04.08.2017 до 17.00** по указанному адресу. Тел.: +375 17 280-36-37; 8029-317-95-42. **www.cpo.by**. Email: auction@cpo.by

Извещение о реализации недвижимого имущества ОАО«Барановичидрев» на вторых повторных торгах 1 августа 2017 года

Председатель ликвидационной комиссии ОАО «Барановичидрев» Мищук А. М. проводит торги в форме аукциона по реализации объектов недвижимости:

Конт. тел.: 8-029-6332490 vel.; (029)8248026МТС; факс (0163)455124;
Emal: mischuk_am@mail

Победитель аукциона оплачивает стоимость Лота №2 в течение 30 дней с момента проведения аукциона.

Цена Лота №2 снижена на 20% от цены, установленной независимым оценщиком.

ПРЕДМЕТ АУКЦИОНА

Комплекс зданий и сооружений, объединенных в ЛОТ №2:

1) Капитальное строение с инвентарным номером 110/С-112496, расположенное по адресу: Брестская обл., г. Барановичи, ул. Восточный поселок, 3, общей площадью 13 623,3 м кв., назначение — здание специализированное для обработки древесины и производства изделий из дерева, включая мебель, наименование — цех оконных блоков.

Свидетельство о государственной регистрации от 02.09.2016 года за номером 110/530-17784, выданное Барановичским филиалом РУП «Брестское агентство по регистрации и земельному кадастру».

СТОИМОСТЬ: 450,400 рублей, без НДС.

2) Изолированное помещение с инвентарным номером 110/D-2775625, расположенное по адресу: Брестская обл., г. Барановичи, ул. Восточный поселок, 3/1, общей площадью 2129,6 м кв., целевое назначение — административное помещение, наименование — административное помещение.

Свидетельство о государственной регистрации от 29.04.2017 года за номером 110/1756-206, выданное Барановичским филиалом РУП «Брестское агентство по регистрации и земельному кадастру».

СТОИМОСТЬ: 263,200 рублей, без НДС.

Капитальные строения по п.п. 1-2 расположены на земельном участке с кадастровым номером 141000000003003540, зарегистрированном по адресу: Брестская область, г. Барановичи, ул. Восточный поселок, 3/1, общей площадью 3,0596 га, в соответствии со свидетельством о регистрации от 26.01.2017 года за номером 110/530-18312, выданным Барановичским филиалом РУП «Брестское агентство по регистрации и земельному кадастру».

3) Капитальное строение с инвентарным номером 110/С-112253, расположенное по адресу: Брестская обл., г. Барановичи, ул. Восточный поселок, 3/4, общей площадью 452,5 м кв., назначение — здание неустановленного назначения, наименование — арочный склад.

СТОИМОСТЬ: 32,240 рублей, без НДС.

Свидетельство о государственной о регистрации от 12.07.2016 года за номером 110/530-17637, выданное Барановичским филиалом РУП «Брестское агентство по регистрации и земельному кадастру».

4) Капитальное строение с инвентарным номером 110/С-112254, расположенное по адресу: Брестская обл., г. Барановичи, ул. Восточный поселок, 3/3, общей площадью 1 130,6 м кв., назначение — здание неустановленного назначения, наименование — здание прирельсовый склад.

СТОИМОСТЬ: 72,720 рублей, без НДС.

Свидетельство о государственной регистрации от 12.07.2016 года за номером 110/530-17638, выданное Барановичским филиалом РУП «Брестское агентство по регистрации и земельному кадастру».

Капитальные строения по п.п. 3-4 расположены на земельном участке с кадастровым номером 141000000003003525, зарегистрированном по адресу: Брестская область, г. Барановичи, ул. Восточный поселок, 3/3, общей площадью 0,7480 га, в соответствии со свидетельством о регистрации от 19.10.2016 года за номером 110/530-17948, выданным Барановичским филиалом РУП «Брестское агентство по регистрации и земельному кадастру».

5) Капитальное строение с инвентарным номером 110/С-111817, расположенное по адресу, Брестская обл., г. Барановичи, ул. Восточный поселок, 3/2, общей площадью 530,9 м кв., назначение — здание неустановленного назначения, наименование-склад арочный.

СТОИМОСТЬ: 37,840 рублей, без НДС.

Свидетельство о государственной регистрации от 23.03.2016 года за номером 110/1243-2640, выданное Барановичским филиалом РУП «Брестское агентство по регистрации и земельному кадастру».

Капитальное строение расположено на земельном участке с кадастровым номером 141000000003003524, зарегистрированном по адресу: Брестская область, г. Барановичи, ул. Восточный поселок, 3/2, общей площадью 0,4697 га, в соответствии со свидетельством о регистрации от 19.10.2016 года за номером 110/530-17947, выданным Барановичским филиалом РУП «Брестское агентство по регистрации и земельному кадастру».

ОБЩАЯ СТОИМОСТЬ ЛОТА №2 — 856,400 рублей, без НДС.

Составные части к ЛОТУ №2:
- часть забора — 1040,4 м/п;
- асфальтовое покрытие — 2,234 кв. м;
- помещение сторожа;
- станция пожаротушения;
- ворота.

Оплачиваются победителем торгов (участником) по отдельному договору купли-продажи.

Сумма задатка: 10% от начальной цены Лота №2 в рублях РБ

Назначение платежа — задаток за участие в аукционе. Получатель платежа: ОАО «Барановичидрев», УНП 200299909; р/с-BY68BPSB30121226161389330000; BIC-BPSBBY2X в ОАО «БПС-СберБанк», код 369, г. Минск.

Задаток должен быть внесен до подачи заявления на участие в аукционе. Заверенный банком платежный документ прилагается к заявлению. Заявления на участие в аукционе направляются лицами, желающими принять участие в аукционе, по ЛОТУ №2 в срок до 14.00 26.07.2017 года организатору торгов председателю ликвидационной комиссии Мищуку А. М. по адресу: 225410, Брестская обл., г. Барановичи, ул. Восточный поселок, 3, ОАО «Барановичидрев».

Заявления, поступившие после установленного срока, не рассматриваются. Сроком поступления заявления является дата его регистрации в журнале регистраций.

С условиями аукциона также можно ознакомиться на сайтах Госкомимущества и Министерства строительства и архитектуры с 21.07.2017 года.

Председатель ликвидационной комиссии
ОАО «Барановичидрев» А. МИЩУК

РУП «Институт недвижимости и оценки»
извещает о проведении электронных торгов по продаже имущества, принадлежащего УП «Минскзеленстрой», проводимых на ЭТП «ТОРГИБЕЛ»

№ Лота	Описание предмета электронных торгов	Начальная цена с учетом НДС, бел. руб.	Задаток, бел. руб.
Лот № 130717001	Автомобиль (самосвал) МАЗ-555102-223. Г. в. – 2006. Цвет – белый. Разрешенная масса – 18 200 кг. Масса без нагрузки – 8 000 кг. Пробег на 01.07.2017 – 322 279 км	1 652,36	170,00
Лот № 130717002	Автомобиль (самосвал) МАЗ-555102-223. Г. в. – 2007. Цвет – серый. Разрешенная масса – 18 200 кг. Масса без нагрузки – 7 600 кг. Пробег на 01.07.2017 – 270 412 км	1 667,04	170,00
Лот № 130717003	Автомобиль (самосвал) МАЗ-555102-220. Г. в. – 2007. Цвет – серый. Разрешенная масса – 18 200 кг. Масса без нагрузки – 7 600 кг. Пробег на 01.07.2017 – 264 417 км	1 638,86	170,00
Лот № 130717004	Автомобиль (самосвал) МАЗ-555102-223. Г. в. – 2007. Цвет – белый. Разрешенная масса – 18 200 кг. Масса без нагрузки – 9 100 кг. Пробег на 01.07.2017 – 219 752 км	288,19	30,00
Лот № 130717005	Автомобиль (самосвал) МАЗ-555102-223. Г. в. – 2007. Цвет – белый. Разрешенная масса – 18 200 кг. Масса без нагрузки – 9 100 кг. Пробег на 01.07.2017 – 229 111 км	288,19	30,00
Лот № 130717006	Погрузчик Амкодор 332 С-4. Г. в. — 2007. Грузоподъемность – 3 400 кг. Пробег на 01.07.2017 – 5 922м/ч.	4 592,32	460,00
Лот № 130717007	Погрузчик Амкодор 332 С-4. Г. в. — 2008. Грузоподъемность – 3 400 кг. Пробег на 01.07.2017 – 5 806м/ч	11 361,53	1200,00
Лот № 130717008	Ковш планировочный ЭО-4431.99.02.00.000. Г. в. — 2015	3 841,76	390,00

Местонахождение лотов: г. Минск, ул. Одоевского, 58. **Шаг электронных торгов** – 5%

УСЛОВИЯ

1. Победитель электронных торгов (Претендент на покупку) должен заключить с Продавцом договор купли-продажи предмета (предметов) электронных торгов в течение 10 (десяти) рабочих дней после утверждения протокола.
2. Условия оплаты стоимости приобретенного на электронных торгах предмета (предметов) электронных торгов – 100% предоплата.
3. Условия поставки предмета (предметов) электронных торгов: самовывоз г. Минск, ул. Одоевского, 58.
4. Победитель электронных торгов (Претендент на покупку) обязан возместить Организатору стоимость затрат на организацию и проведение электронных торгов на основании счета-фактуры в течение 3 (трех) банковских дней с момента подписания протокола о результатах электронных торгов.
5. На Претендента на покупку распространяются правила и условия, установленные законодательством Республики Беларусь и настоящим договором для Победителя электронных торгов.

Дата и время начала проведения электронных торгов — 24 августа 2017 с 10.00 (по времени на ЭТП «ТОРГИБЕЛ»)

Электронные торги проводятся в соответствии с регламентом ЭТП «ТОРГИБЕЛ» с соблюдением требований Положения, утвержденного постановлением Совета Министров РБ №608 от 12 июля 2013 г.

Продавец: Производственное коммунальное унитарное предприятие «Минскзеленстрой» 220092, г. Минск, ул. Одоевского, 58, т/ф. 8 (017) 213-05-48.

Организатор электронных торгов и оператор электронной торговой площадки: РУП «Институт недвижимости и оценки» 220030, г. Минск, ул. Комсомольская, 11, пом. 9, к. 7, т. 8 (017) 306-00-57.

Электронный адрес ЭТП: http://торги.бел.

Задаток перечисляется на р/с BY68BPSB30121543370789330000 в ОАО «БПС-Сбербанк», BIC банка BPSBBY2X, 220004, г. Минск, ул. Кальварийская, д. 4а, не позже срока окончания приема документов на участие в электронных торгах. Получатель — РУП «Институт недвижимости и оценки», УНП 190055182. Назначение платежа: задаток для участия в электронных торгах по продаже имущества, принадлежащего УП «Минскзеленстрой» (лот № ___), проводимых 24 августа 2017 г. Лицо, желающее принять участие в электронных торгах в отношении нескольких предметов электронных торгов, вносит задатки в размере, установленном для каждого из этих предметов. Аккредитация, регистрация и участие в электронных торгах осуществляется на ЭТП «ТОРГИБЕЛ». **Окончание приема заявлений с прилагаемыми к ним документами:** 21.08.2017 в 11.00.

Все желающие могут предварительно ознакомиться с Предметами. Контактное лицо для осмотра Предметов электронных торгов — ведущий инженер по эксплуатации машинно-транспортного парка Чечко Анатолий Викторович, тел. 8 (029) 650-73-55. Детальная информация о порядке участия в электронных торгах размещена на сайте ЭТП «ТОРГИБЕЛ» (http://торги.бел.)

Организатор электронных торгов: 8 (017) 306-00-57, 8 (029) 356-90-03, 8 (029) 550-09-52 • www.ino.by • e-mail: torgi@ino.by

РУП «Институт недвижимости и оценки» извещает
об открытом аукционе по продаже здания гаража, Минская обл., Молодечненский р-н, г. Молодечно, пер. Заслонова, д. 3

	Начальная цена продажи, бел. руб.	**Задаток, бел. руб.**
Лот №1. Одноэтажный кирпичный гараж с инв. №630/С-57663. Назначение: здание обрабатывающей промышленности иного назначения. Г.п. – 1977; Этажность – 1; Общая площадь – 138,2 кв.м. Фундамент – ж/бетонный ленточный; Стены наружные и внутренние – кирпичные; Перегородки – кирпичные, дощатые; Перекрытия – ж/бетонные; Крыша – совмещенная рулонная; Полы – бетонные; Проемы оконные – деревянные; Проемы дверные – металлические ворота; Электроснабжение – скрытая проводка; Вентиляция – естественная	19 440,00	1 940,00

СВЕДЕНИЯ О ЗЕМЕЛЬНОМ УЧАСТКЕ

Земельный участок с кадастровым номером 623850100001002424, расположенный по адресу: Минская обл., Молодечненский р-н, г. Молодечно, пер. Заслонова, 3, пл. 1,3758 га.

Назначение — земельный участок для обслуживания льносемстации. Право постоянного пользования. Обременения — охранная зона линий связи и радиофикации, площадь — 0,2174 га. На земельном участке расположены иные объекты, не являющиеся предметом торгов

УСЛОВИЯ

1. Победитель аукциона либо в случае, если аукцион признан несостоявшимся в силу того, что заявление на участие в аукционе подано только одним участником, и он согласен приобрести Объект по начальной цене, увеличенной на 5% (пять процентов) (Претендент на покупку), обязан оплатить полную стоимость приобретенного на аукционе Объекта не позднее 20 (двадцати) рабочих дней с момента подписания протокола аукциона.
2. Победитель аукциона (Претендент на покупку) обязан возместить Организатору аукциона стоимость затрат на организацию и проведение открытого аукциона на основании счета-фактуры в течение 3 (трех) банковских дней с момента подписания протокола о результатах аукциона.
3. Переход права собственности на приобретенный на аукционе Объект недвижимости, имущество должника, осуществляется в соответствии с законодательством Республики Беларусь.
4. На Претендента на покупку распространяются правила и условия, установленные законодательством Республики Беларусь для Победителя аукциона

Аукцион состоится 23.08.2017 г. в 11.00 по адресу: Республика Беларусь, г. Минск, ул. Комсомольская, 11, каб. 4. Шаг аукциона 5%

Порядок оформления участия в аукционе содержится на сайте Организатора аукциона ino.by.

Задаток перечисляется на р/с BY21BPSB30121543370109330000 в ОАО «БПС-Сбербанк», 220004, г. Минск, ул. Кальварийская, д. 4а, BIC банка BPSBBY2X.

Получатель — РУП «Институт недвижимости и оценки», УНП 190055182. Назначение платежа: задаток для участия в открытом аукционе по продаже имущества (Здание гаража) (Лот №1), проводимом 23.08.2017 (Молодечненский МРО).

Организация и проведение аукциона осуществляются в соответствии с действующим законодательством Республики Беларусь.

Заявления на участие и необходимые документы принимаются в г. Минске, по ул. Комсомольской, 11, каб. 7 в рабочие дни с 8.30 до 12.00, с 13.30 до 16.00. Окончание приема заявлений – 21.08.2017 в 11.00.

Все желающие могут предварительно ознакомиться с Объектом аукциона. Контактное лицо для осмотра Объекта: директор ОАО «Красносельский льнозавод» Смоляров Алексей Алексеевич, тел. + 375-44-716-34-00

Контакты организатора аукциона: 8 (017) 306-00-57, 8 (029) 550 09 52, 8 (029) 550 09 59, 8 (029) 356-90-03 • www.ino.by • torgi@ino.by

ИЗВЕЩЕНИЕ о проведении 3 августа 2017 года повторных торгов с условиями по продаже имущества, принадлежащего МО ОАО «Луч» – управляющей компании холдинга «Обувь — «Луч»

Сведения о предмете торгов (продаваемом имуществе)			
Наименование, характеристики имущества, входящего в состав предмета торгов	Местонахождение предмета торгов	Начальная цена предмета торгов без учета НДС	Размер задатка
Помещение клуба общей площадью 636,6 кв. м, инв. номер в ЕГРНИ 500/D-708165508	г. Минск, ул. Немига, 30/1-2	1 292 800,00 бел. руб.	129 000,00 бел. руб.

Продавец имущества: МО ОАО «Луч» – управляющая компания холдинга «Обувь — «Луч», ул. Короля, 2, АБК, каб. 415, 220004, г. Минск.

Организатор торгов: государственное предприятие «МГЦН», ул. К. Маркса, 39, к.10, 220030, г. Минск.

Условия торгов:

победитель торгов (покупатель) оплачивает вознаграждение за организацию и проведение торгов, включающее затраты на организацию и проведение результативного аукциона, в размере 1 процента от цены продажи предмета торгов, указанной в протоколе о результатах торгов, в течение 3 рабочих дней со дня проведения торгов;

дальнейшее использование недвижимого имущества осуществляется согласно генеральному плану г. Минска с указанием в договорах купли-продажи сроков вовлечения в хозяйственный оборот отчужденного недвижимого имущества и ответственности за нарушение предусмотренных условий продажи;

дальнейшее использование недвижимого имущества осуществляется с учетом требований «Кодэкса Рэспублікі Беларусь аб культуры» по сохранению памятника архитектуры и обеспечению комплексного научного подхода к проведению работ по его ремонту (техническое обследование, ремонт конструктивных элементов здания, инженерных сетей, реставрация фасада);

при передаче недвижимого имущества другому балансодержателю, последний обязан в течение тридцати календарных дней со дня приобретения права собственности на материальную историко-культурную ценность или возникновения права за земельный участок, на котором расположена недвижимая материальная историко-культурная ценность, подписать охранное обязательство в соответствии с пунктом 2 статьи 75 «Кодэкса Рэспублікі Беларусь аб культуры».

Торги проводятся в соответствии со ст.ст. 417, 418 Гражданского кодекса Республики Беларусь и порядком проведения аукциона по продаже имущества, принадлежащего МО ОАО «Луч» – управляющей компании холдинга «Обувь — «Луч», утвержденным организатором торгов.

К участию в торгах допускаются юридические и физические лица, внесшие задаток и заключившие соглашение с организатором торгов о правах и обязанностях сторон в процессе подготовки и проведения аукциона по соответствующему предмету торгов, а также представившие организатору торгов следующие документы:

заявление на участие в аукционе (по форме, установленной организатором торгов); заявление об ознакомлении с документами, продаваемым имуществом, порядком проведения аукциона (по форме, установленной организатором торгов); копию свидетельства о регистрации (для юридических лиц и индивидуальных предпринимателей); копию устава (для юридических лиц); копию платежного документа о внесении задатка; документы, подтверждающие полномочия представителя юридического (физического) лица; а также, при необходимости, иные документы в соответствии с порядком проведения аукциона.

Задаток перечисляется на расчетный счет государственного предприятия «МГЦН» № BY34BPSB30121049710199330000 в Региональной дирекции № 700 по г. Минску и Минской области ОАО «БПС-Сбербанк», БИК BPSBBY2X, УНП 190398583, в срок, установленный для приема документов на участие в аукционе.

Торги проходят в форме открытого аукциона с условиями на повышение начальной цены. Торги проводит аукционист, определенный организатором торгов. В процессе торгов начальная цена повышается аукционистом до тех пор, пока только один участник согласится приобрести предмет торгов. Данный участник объявляется победителем торгов, а наивысшая цена (цена продажи) фиксируется в протоколе о результатах торгов и не включает НДС. В ходе торгов участники могут предлагать свою цену за продаваемое имущество в соответствии с порядком проведения аукциона.

В случае если торги признаны несостоявшимися в силу того, что заявление на участие в них подано только одним участником или для участия в них явился только один участник, предмет торгов продается этому участнику при его согласии по начальной цене, увеличенной на пять процентов.

Оплата стоимости приобретенного имущества с учетом НДС осуществляется победителем торгов (покупателем) в порядке, предусмотренном в договоре купли-продажи. По согласованию с продавцом возможна рассрочка платежа.

Договор купли-продажи между продавцом и победителем торгов (покупателем) заключается после предъявления копии платежных документов о перечислении суммы вознаграждения за организацию и проведение торгов и подписывается в течение 10 рабочих дней со дня проведения торгов.

Торги проводятся 3 августа 2017 года в 12.00 по адресу: г. Минск, ул. К. Маркса, 39, зал аукционов. Прием документов, а также консультации по вопросам участия в торгах осуществляются с 21.07.2017 по 01.08.2017 включительно в рабочие дни с 09.00 до 13.00 и с 14.00 до 17.00 (по пятницам – до 16.45) по адресу: г. Минск, ул. К. Маркса, 39, каб. 6.

Телефоны для справок:

(017)327-48-36 (государственное предприятие «МГЦН»);

(017)200-12-65, 200-43-92, 226-56-55 (МО ОАО «Луч» – управляющая компания холдинга «Обувь — «Луч»)

БАНК РЕШЕНИЕ

БУХГАЛТЕРСКИЙ БАЛАНС на 1 июля 2017 г.

Наименование банка ЗАО «Банк «Решение»

(в тысячах белорусских рублей)

№ п/п	Наименование статьи	Символ	01.07.2017	01.01.2017
1	2	3	4	5
1	**АКТИВЫ**			
2	Денежные средства	1101	2 946	4 105
3	Драгоценные металлы и драгоценные камни	1102	30	30
4	Средства в Национальном банке	1103	5 153	2 331
5	Средства в банках	1104	14 554	24 352
6	Ценные бумаги	1105	5 896	8 422
7	Кредиты клиентам	1106	72 268	53 231
8	Производные финансовые активы	1107	-	-
9	Долгосрочные финансовые вложения	1108	460	460
10	Основные средства и нематериальные активы	1109	21 846	21 837
11	Имущество, предназначенное для продажи	1110	4 040	2 652
12	Отложенные налоговые активы	1111	359	359
13	Прочие активы	1112	4 512	5 232
14	**ИТОГО активы**	**11**	**132 064**	**123 011**
15	**ОБЯЗАТЕЛЬСТВА**			
16	Средства Национального банка	1201	-	-
17	Средства банков	1202	8 606	2
18	Средства клиентов	1203	69 920	72 514
19	Ценные бумаги, выпущенные банком	1204	6 124	5 591
20	Производные финансовые обязательства	1205	-	-
21	Отложенные налоговые обязательства	1206	-	-
22	Прочие обязательства	1207	1 119	1 374
23	**ВСЕГО обязательства**	**120**	**85 769**	**79 481**
24	**СОБСТВЕННЫЙ КАПИТАЛ**			
25	Уставный фонд	1211	31 805	29 236
26	Эмиссионный доход	1212	-	-
27	Резервный фонд	1213	11	5 663
28	Фонды переоценки статей баланса	1214	13 182	13 219
29	Накопленная прибыль	1215	1 297	(4 588)
30	**ВСЕГО собственный капитал**	**121**	**46 295**	**43 530**
31	**ИТОГО обязательства и собственный капитал**	**12**	**132 064**	**123 011**

ОТЧЕТ О ПРИБЫЛЯХ И УБЫТКАХ на 1 июля 2017 г.

Наименование банка ЗАО «Банк «Решение»

(в тысячах белорусских рублей)

№ п/п	Наименование статьи	Символ	01.07.2017	01.07.2016
1	2	3	4	5
1	Процентные доходы	2011	4 801	4 964
2	Процентные расходы	2012	1 145	2 450
3	Чистые процентные доходы	201	3 656	2 514
4	Комиссионные доходы	2021	1 430	1 834
5	Комиссионные расходы	2022	229	293
6	Чистые комиссионные доходы	202	1 201	1 541
7	Чистый доход по операциям с драгоценными металлами и драгоценными камнями	203	-	2
8	Чистый доход по операциям с ценными бумагами	204	-	-
9	Чистый доход по операциям с иностранной валютой	205	576	490
10	Чистый доход по операциям с производными финансовыми инструментами	206	(3)	-
11	Чистые отчисления в резервы	207	167	664
12	Прочие доходы	208	488	695
13	Операционные расходы	209	5 395	4 112
14	Прочие расходы	210	126	134
15	Прибыль (убыток) до налогообложения	211	230	332
16	Расход (доход) по налогу на прибыль	212	34	197
17	ПРИБЫЛЬ (УБЫТОК)	2	196	135

И.о. Председателя Правления А. В. Плитко

Заместитель Главного бухгалтера В. С. Боричевская

Дата подписания — 10 июля 2017 года

Лицензия на осуществление банковской деятельности №14 от 08.06.2016 г., выданная Национальным банком Республики Беларусь. УНП 100789114

Центр Промышленной Оценки

- Организация аукционов
- Оценка всех видов имущества

Извещение о проведении повторного аукциона

Организатор аукциона	ЗАО «Центр промышленной оценки», г. Минск, ул. Мележа, 5/2, пом. 1703
Продавец	ОАО «Витавтоматика», г. Витебск, ул. Минская, 16

Предмет аукциона

Наименование	Общая площадь	Инвентарный номер	Адрес
Квартира	60,3 кв. м	252/D-93958	Витебская обл., г. Новополоцк, ул. Денисова, 16 - 1

Подъезд: 1, этаж – 1-й, количество комнат — 2

Начальная цена без НДС — **60 087,20 белорусских рублей**

Задаток 10% от начальной цены предмета аукциона в белорусских рублях (BYN) перечисляется на р/с №BY60BLBB30120191021390001001 в Дирекции ОАО «Белинвестбанк» по г. Минску и Минской области, г. Минск, ул. Коллекторная, 11, БИК BLBBBY2X, УНП 191021390, получатель платежа — ЗАО «Центр промышленной оценки».

Срок подписания договора купли-продажи — **10** рабочих дней после проведения аукциона.

Условия оплаты предмета аукциона

Продавец может предоставить рассрочку оплаты за предмет аукциона на следующих условиях:
- рассрочка оплаты платежа до 12 месяцев;
- оплата первоначального платежа не менее 50% от цены продажи объекта недвижимости, с учетом ранее внесенной суммы задатка, не позднее 30 календарных дней со дня заключения договора купли-продажи;
- ежемесячная оплата равными долями оставшейся суммы в течение срока, на который предоставлена рассрочка, начиная с месяца, следующего за месяцем, в котором должен осуществляться первоначальный платеж в соответствии с договором купли-продажи;
- за предоставление рассрочки покупатель выплачивает продавцу 1% годовых от непогашенной суммы.

Если между продавцом и покупателем (победитель аукциона либо единственный участник аукциона, согласившийся приобрести предмет аукциона по начальной цене, увеличенной на 5%) в течение срока, установленного для подписания договора купли-продажи, не достигнута договоренность по срокам и о порядке оплаты за предмет аукциона, такая оплата должна быть произведена в течение **30 (тридцати) календарных дней** после заключения договора купли-продажи

Порядок проведения аукциона, оформления участия в аукционе, определения лица, выигравшего аукцион, а также возмещения затрат и оплаты вознаграждения за организацию аукциона оговорен в Условиях его проведения, размещенных на сайте организатора торгов www.cpo.by

Организатор аукциона имеет право снять предмет аукциона с торгов в любое время до объявления его проданным без объяснения причин снятия

Предыдущее извещение о проведении аукциона опубликовано в газете «Звязда» в номере от 23.02.2017

Дата и время проведения аукциона	**15.08.2017** в 14.00 по адресу: **г. Минск, ул. Мележа, д. 5/2, пом. 1703, ЗАО «Центр промышленной оценки»**
Дата и время окончания приема документов	**11.08.2017** до 17.00 по адресу: **г. Минск, ул. Мележа, д. 5/2, пом. 1703, ЗАО «Центр промышленной оценки»**
Контактные телефоны	+375 17-280-36-37; +375 29-317-95-42. Email: auction@cpo.by

ИЗВЕЩЕНИЕ о проведении аукциона

Государственное предприятие «Минский областной центр инвестиций и приватизации» (организатор аукциона) по поручению ОАО «Экран» (продавец) проводит открытый аукцион по продаже одним лотом имущества, **расположенного на земельном участке с кадастровым номером 620850100002002066, площадью 1,1441 га по адресу: Минская область, г. Борисов, ул. Нормандия-Неман, 167,** в составе:
стоянка для автомашин, инв. №610/С-53088;
здание участка ремонта автомобилей, участок №9, инв. №610/С-36194, общ. пл. 314,8 кв. м;
цех окраски машин участка №9, инв. №610/С-36188, общ. пл. 66,0 кв. м;
цех по ремонту автомобилей, участок №9, инв. №610/С-36190, общ. пл. 314,0 кв. м;
производственный цех №3, инв. №610/С-36074, общ. пл. 541,0 кв. м;
трансформаторная подстанция, инв. №610/С-36066, общ. пл. 48,0 кв. м;
склад сбыта, инв. №610/С-36145, общ. пл. 423,0 кв. м;
освещение периметра участка №9, инв. №610/С-58936 протяженностью 591,9 кв. м;
канализационные сети участка №9, инв. №610/С-58939 протяженностью 68,5 кв. м;
сети водопроводные участка №9, инв. №610/С-58940 протяженностью 147,2 кв. м.

На земельном участке имеются ограничения прав в использовании: охранная зона электрических сетей (0,0260 га), охранная зона электрических сетей (0,0042 га), охранная зона сетей и сооружений водоснабжения (0,0310 га), охранная зона сетей и сооружений канализации (0,0498 га) и охранная зона объектов газораспределительной системы (0,0402 га).

Часть недвижимого имущества сдается в аренду *(сведения об арендаторах можно получить у организатора аукциона или продавца)*.

Начальная цена с НДС (20%) – 751 058,11 бел. руб. Задаток 10% от начальной цены (75 105,00 бел. руб.) перечисляется на р/с №BY55BPSB30121082600169330000 в ЦБУ №701 ОАО «БПС-Сбербанк», код 369, г. Минск, БИК в формате IBAN BPSBBY2X, УНП 690324015 государственное предприятие «Минский областной центр инвестиций и приватизации». Договор купли-продажи должен быть подписан в течение 10 (десяти) рабочих дней после проведения аукциона. Оплата объекта производится в течение 30 (тридцати) банковских дней со дня заключения договора купли-продажи, если иное не предусмотрено договором купли-продажи. Затраты на организацию и проведение аукциона возмещает победитель торгов (покупатель). Порядок проведения аукциона и оформления участия в торгах оговорен в условиях его проведения, размещенных на сайте организатора торгов www.rlt.by. Аукцион состоится **21.08.2017** в **14.00** по адресу: г. Минск, ул. Чкалова, 5, каб. 324. Заявления на участие и необходимые документы принимаются по **18.08.2017** до **16.00** по указанному адресу. **Тел.: (8017) 207-71-34, (8029) 102-21-17**

Государственное предприятие «Белаэронавигация» проводит процедуру переговоров по размещению заказа на выполнение проектных и изыскательских работ по объекту:

«Реконструкция спортивного ядра, строительство бытового и административного зданий в ОК «Ракета» филиала по оздоровлению государственного предприятия «Белаэронавигация» (1-я очередь – «Реконструкция футбольного поля»).

Конт. тел. +375 17 510 39 04

УНП 100035788

УНП 807000002

МОСКВА МИНСК БАНК

Открытое акционерное общество «Банк Москва-Минск»
220002, г. Минск, ул. Коммунистическая, д. 49, пом. 1

БУХГАЛТЕРСКИЙ БАЛАНС НА 1 ИЮЛЯ 2017 г.

(в тысячах белорусских рублей)

№ п/п	Наименование статьи	Символ	Пункт примечаний	01.07.2017	01.01.2017
1	2	3	4	5	6
1	АКТИВЫ				
2	Денежные средства	1101		52 055	61 292
3	Драгоценные металлы и драгоценные камни	1102		-	-
4	Средства в Национальном банке	1103		43 925	58 617
5	Средства в банках	1104		24 764	44 225
6	Ценные бумаги	1105		172 508	128 680
7	Кредиты клиентам	1106		489 005	525 166
8	Производные финансовые активы	1107		171	9
9	Долгосрочные финансовые вложения	1108		17	17
10	Основные средства и нематериальные активы	1109		40 815	39 008
11	Имущество, предназначенное для продажи	1110		34	34
12	Отложенные налоговые активы	1111		-	-
13	Прочие активы	1112		6 835	8 619
14	ИТОГО активы	11		830 129	865 667
15	ОБЯЗАТЕЛЬСТВА				
16	Средства Национального банка	1201		-	14 000
17	Средства банков	1202		107 585	169 012
18	Средства клиентов	1203		611 075	582 777
19	Ценные бумаги, выпущенные банком	1204		10 424	1 672
20	Производные финансовые обязательства	1205		-	63
21	Отложенные налоговые обязательства	1206		-	-
22	Прочие обязательства	1207		6 857	7 103
23	ВСЕГО обязательства	120		735 941	774 627
24	СОБСТВЕННЫЙ КАПИТАЛ				
25	Уставный фонд	1211		7 568	7 568
26	Эмиссионный доход	1212		-	-
27	Резервный фонд	1213		8 850	8 520
28	Фонд переоценки статей баланса	1214		24 694	24 772
29	Накопленная прибыль	1215		53 076	50 180
30	ВСЕГО собственный капитал	121		94 188	91 040
31	ИТОГО обязательства и собственный капитал	12		830 129	865 667

ОТЧЕТ О ПРИБЫЛЯХ И УБЫТКАХ НА 1 ИЮЛЯ 2017 г.

(в тысячах белорусских рублей)

№ п/п	Наименование статьи	Символ	Пункт примечаний	01.07.2017	01.07.2016
1	2	3	4	5	6
1	Процентные доходы	2011		38 599	51 293
2	Процентные расходы	2012		19 612	29 418
3	Чистые процентные доходы	201		18 987	21 875
4	Комиссионные доходы	2021		8 023	7 543
5	Комиссионные расходы	2022		3 011	3 178
6	Чистые комиссионные доходы	202		5 012	4 365
7	Чистый доход по операциям с драгоценными металлами и драгоценными камнями	203		-	-
8	Чистый доход по операциям с ценными бумагами	204		(119)	(171)
9	Чистый доход по операциям с иностранной валютой	205		8 407	7 646
10	Чистый доход по операциям с производными финансовыми инструментами	206		675	(416)
11	Чистые отчисления в резервы	207		7 924	13 974
12	Прочие доходы	208		1 486	567
13	Операционные расходы	209		17 762	16 700
14	Прочие расходы	210		1 627	1 689
15	Прибыль (убыток) до налогообложения	211		7 135	1 503
16	Расход (доход) по налогу на прибыль	212		1 653	543
17	ПРИБЫЛЬ (УБЫТОК)	2		5 482	960

Председатель Правления **И. В. Лихогруд**
Главный бухгалтер **А. В. Дорожкин**

Квартальная индивидуальная бухгалтерская (финансовая) отчетность размещена на следующей странице интернет-сайта банка: http://www.mmbank.by/about/finance/

РУП «Гомельский институт недвижимости и оценки» извещает о проведении 22 августа 2017 г. в 10.00

открытого аукциона по продаже объекта недвижимости — учебного корпуса, расположенного по адресу: Гомельская обл., г. Гомель, ул. Лещинская, 2, принадлежащего Учреждению образования «Белорусский торгово-экономический университет потребительской кооперации» на праве оперативного управления

№ лота	Наименование и адрес объекта	Краткая характеристика объекта	Начальная цена, рублей (в т.ч. НДС по ставке 20%)	Задаток, рублей (в т.ч. НДС по ставке 20%)
1	Учебный корпус, **инв. №350/С-91185,** Гомельская обл., г. Гомель, ул. Лещинская, 2	Назначение: здание специализированное для образования и воспитания. Двухэтажное кирпичное строение, 1913, 1949 годов постройки. Общая площадь 3086,2 м кв. Составные части и принадлежности: подвал с теплоузлом, погреб, сход в погреб, гараж, двое ворот, пять ограждений, площадка, дорожка	**1 664 400,00**	**16 644,00**
***Земельный участок** для обслуживания здания на праве постоянного пользования площадью **0,6428 га** с кадастровым номером 340100000005000392. Переход права на земельный участок осуществляется в соответствии с действующим законодательством Республики Беларусь*				

Шаг аукциона – 5%. Место проведения аукциона: г. Гомель, ул. Артема, 23. Заявления на участие в аукционе с приложением необходимых документов принимаются по адресу: **г. Гомель, ул. Артема, 23, 2-й этаж, каб. 2-6** по рабочим дням с 9.00 до 12.00 и с 13.00 до 16.00 **по 21 августа 2017 г. включительно**. Подача документов по почте не допускается. Заявления, поступившие позже установленного срока, не рассматриваются.

В аукционе имеют право участвовать юридические и физические лица, а также индивидуальные предприниматели, своевременно подавшие заявление на участие в аукционе с приложением необходимых документов, внесшие задаток по заявляемому лоту до подачи заявления и прошедшие заключительную регистрацию с 9.00 до 10.00 **22 августа 2017 г**. Допускается участие на стороне покупателя консолидированных участников.

Аукционные торги проводятся в соответствии с действующим законодательством Республики Беларусь и Положением о порядке организации и проведения аукционов, утвержденным Организатором торгов.

Победителем аукциона признается участник, предложивший наибольшую цену на аукционе; лицом, приравненным к победителю, признается единственный зарегистрированный участник, выразивший согласие купить Объект по начальной цене, увеличенной на 5%.

При подаче заявления участник должен иметь: 1) копию платежного поручения с отметкой банка, подтверждающего внесение задатка для участия в аукционе; 2) физическое лицо – паспорт; представитель физического лица – паспорт и нотариально заверенную доверенность; представитель юридического лица (резидента РБ) – паспорт (руководитель – копию документа о назначении на должность), доверенность на участие в аукционе и подписание документов, копии учредительных документов и свидетельства о государственной регистрации организации и их подлинники для заверения их копий организатором аукциона; консолидированные участники дополнительно предоставляют копию договора о совместном участии в аукционе с предъявлением оригинала этого договора; представитель юридического лица (нерезидента РБ) – легализованные в установленном порядке доверенность на участие в аукционе и подписание документов (руководитель – копию документа, подтверждающего назначение на должность), копии учредительных документов и выписку из государственного (торгового) реестра юридических лиц страны происхождения (выписка должна быть датирована не позднее шести месяцев до даты подачи заявления на участие в аукционе) или иное эквивалентное доказательство юридического статуса юридического лица в соответствии с законодательством страны происхождения, документ о финансовой состоятельности, выданный обслуживающим банком или иной кредитно-финансовой организацией, с нотариально удостоверенными переводами на белорусский (русский) язык. В случае отсутствия у физического лица текущего счета необходимо его открыть.

Задаток для участия в аукционе перечисляется до подачи заявления на **р/с BY84ALFA30122305700080270000 в ЗАО «Альфа-Банк», г.Минск, BIC: ALFABY2X. Получатель платежа – РУП «Гомельский институт недвижимости и оценки». УНП 490318588. Назначение платежа:** задаток для участия в аукционе согласно извещению в газете «Звязда» от 21 июля 2017 г.

Задаток, уплаченный участником аукциона, ставшим победителем (лицом, приравненным к победителю), будет засчитан в счет окончательной стоимости Объекта. Задаток, уплаченный участниками аукциона, не ставшими победителем аукциона (лицом, приравненным к победителю), Организатор торгов возвращает безналичным платежом на их счета в течение 5 рабочих дней со дня проведения аукциона.

Победитель торгов (лицо, приравненное к победителю) обязан: в течение 3 рабочих дней после подписания протокола о результатах аукциона уплатить Организатору аукциона вознаграждение по результатам аукциона в размере 0,5% от окончательной цены продажи Объекта; в течение 20 календарных дней после подписания протокола о результатах аукциона заключить с Продавцом договор купли-продажи Объекта; в сроки согласно заключенному договору купли-продажи выплатить Продавцу стоимость Объекта, сформированную в установленном порядке. Если между Продавцом и Победителем аукциона (лицом, приравненным к победителю аукциона) в течение срока, установленного для заключения договора купли-продажи Объекта, не достигнута договоренность по срокам и порядку оплаты за Объект, такая оплата должна быть произведена в течение 90 календарных дней с момента заключения договора купли-продажи Объекта

Организатор: РУП «Гомельский институт недвижимости и оценки», г. Гомель, ул. Артема, 23. • 8 (0232) 32-46-47; 32-00-71; 32-18-95 • www.gino.by • e-mail: info@gino.by

Продавец: УО «Белорусский торгово-экономический университет потребительской кооперации», 246029, г. Гомель, пр. Октября, 50. 8 (0232) 40-60-58; 8 (029) 111-84-38

ОАО «Стройдетали»

извещает о проведении 1 августа 2017 года внеочередного собрания акционеров общества по адресу: г. Вилейка, ул. Стахановская , 134, зал заседаний.

Повестка дня:
Выплата дивидендов за I полугодие 2017 года.

Списки акционеров, имеющих право на участие в собрании, сформированы реестром акционеров по состоянию на 25 июля 2017 года

Начало собрания в 10.00

Время регистрации 9.00 — 9.50

Для регистрации акционерам иметь при себе паспорт, представителям акционеров — паспорт и доверенность.

Справки по тел. (8-01771) 2-25-10

УНП 600246748

СКАНВОРД

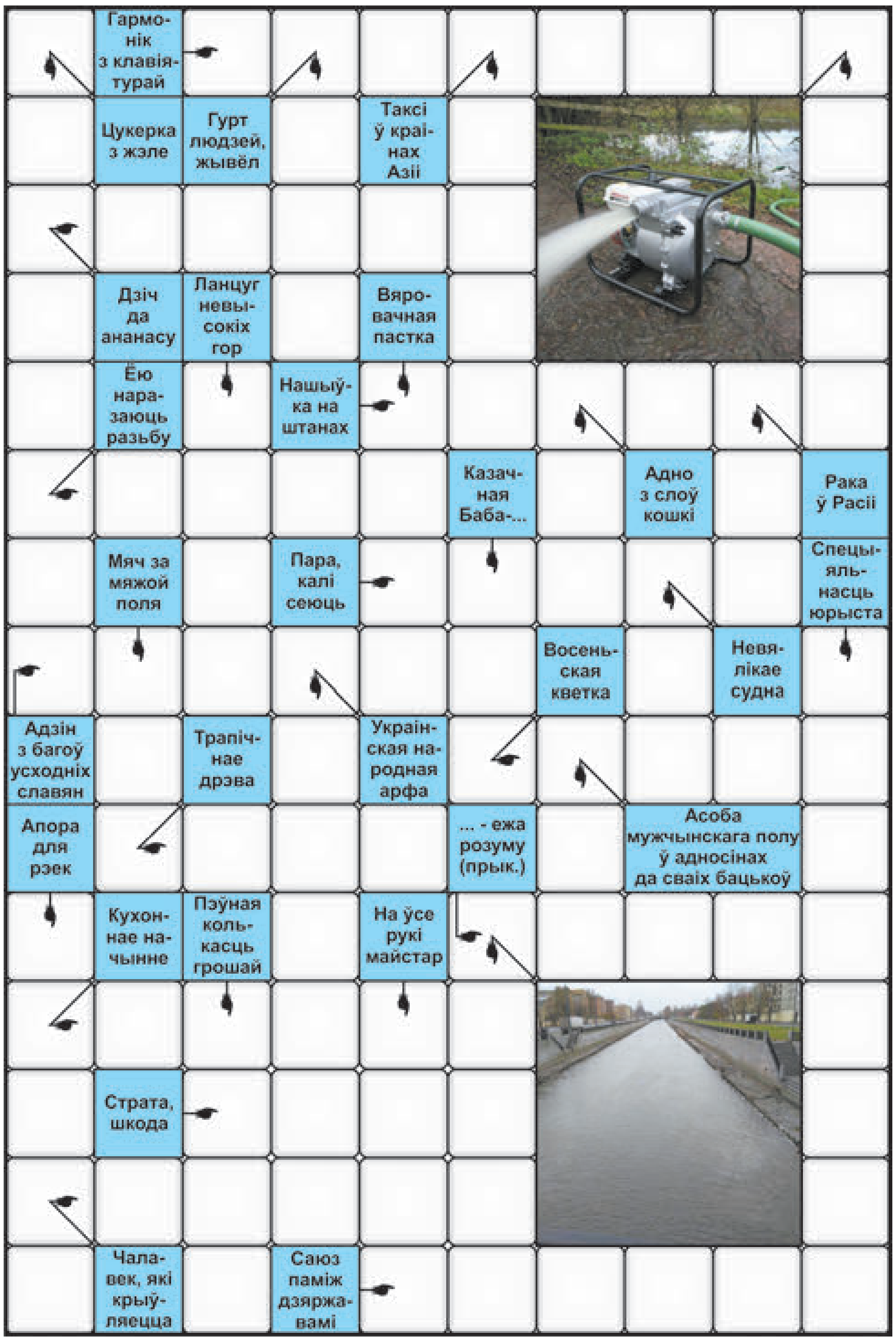

ПРАВЕРЦЕ, КАЛІ ЛАСКА, АДКАЗЫ:
Па гарызанталі: Акардэон. Рабчык. Лямпас. Лерка. Сяўба. Дажбог. Астра. Тунг. Кніга. Пасуда. Урон. Ламака. Альянс. **Па вертыкалі:** Мармелад. Куча. Рышка. Насос. Краж. Ласо. Мяў. Ака. Яга. Бот. Аўт. Бандура. Натарыус. Сын. Шпала. Канал. Сума. Дока.

Склаў
Юрый ФАЛІНСКІ,
г. Мінск.

СЁННЯ

Сонца

	Усход	Захад	Даўжыня дня
Мінск —	5.06	21.26	16.20
Віцебск —	4.48	21.22	16.34
Магілёў —	4.56	21.16	16.20
Гомель —	5.00	21.04	16.04
Гродна —	5.22	21.39	16.17
Брэст —	5.31	21.32	16.01

Месяц

Маладзік
23 ліпеня.
Месяц у сузор'і Рака.

Імяніны

Пр. *Пракопа.*
К. *Андрэя, Віктара, Данеля.*

Фота Надзеі БУЖАН.

ЗАЎТРА

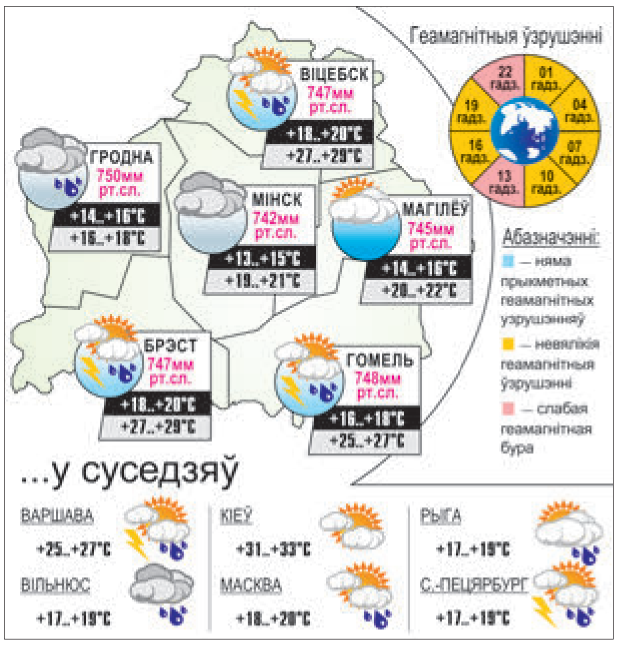

Даты | Падзеі | Людзі

21 ЛІПЕНЯ

356 год да н. э. — у ноч з 20 на 21 ліпеня Герастрат спаліў Храм Артэміды ў Эфесе — адно з сямі цудаў антычнага свету. У гэты ж дзень нарадзіўся Аляксандр Македонскі, цар Македоніі, палкаводзец, стваральнік сусветнай дзяржавы.

1812 год — падчас Айчыннай вайны 1812 г. каля вёскі Салтанаўка, за 12 км на поўдзень ад Магілёва, пачалася жорсткая бітва паміж палкамі 7-га пяхотнага корпуса генерала Раеўскага і французскімі войскамі корпуса маршала Даву. Дзеянні корпуса Раеўскага скавалі сілы саперніка і забяспечылі пераправу галоўных сіл арміі Баграціёна праз Дняпро. На месцы бою ў 1912 г. пастаўлена мемарыяльная капліца, у 1962 г. устаноўлены мемарыяльныя дошкі на полі бою ў Салтанаўцы, у в. Сапежынцы Быхаўскага раёна, дзе знаходзіўся штаб 2-й рускай арміі, і ў в. Дашкоўка.

1897 год — нарадзіўся Васіль Данілавіч Сакалоўскі (Гродзенская губерня, цяпер тэрыторыя Польшчы), савецкі ваенны дзеяч, Герой Савецкага Саюза, Маршал Савецкага Саюза. У Чырвонай Арміі з 1918 г. Удзельнік грамадзянскай вайны (1918—1920). У 1930—1935 гг. камандзір дывізіі БВА, затым у іншых ваенных акругах. Удзельнік распрацоўкі Смаленскай аперацыі (1943) і Віцебска-Аршанскай аперацыі (1944). У Гродне імем Сакалоўскага названа вуліца і ўстаноўлены бюст.

1937 год — нарадзіўся Ігар Георгіевіч Малкоў (Украіна), беларускі інжынер-будаўнік, педагог, прафесар, доктар архітэктуры. Распрацаваў тэарэтычнае абгрунтаванне і навуковы метад планіровачнага і архітэктурна-будаўнічага фарміравання сельскіх населеных пунктаў, практычныя рэкамендацыі па архітэктурна-тэхналагічным рашэнні важных народнагаспадарчых аб'ектаў на сяле. Лаўрэат Дзяржаўнай прэміі Беларусі.

1940 год — камандаванне гітлераўскай Германіі пачало распрацоўку ваеннай кампаніі супраць Савецкага Саюза — «Плана Барбароса». Рашэнне Гітлера ажыццявіць аперацыю «Барбароса» стала паваротным у гісторыі Трэцяга рэйха, якое прывяло да яго краху праз чатыры гады. Пры распрацоўцы плана «Барбароса», разлічанага толькі на «маланкавую вайну», першапачаткова была дапушчана недаацэнка саперніка і не ўлічана магчымасць перарастання хуткабежнай вайны ў зацяжную.

1947 год — нарадзіўся Барыс Міхайлавіч Хрусталёў (г. Гомель), беларускі вучоны ў галіне аэрадынамікі дысперсійных патокаў, рэсурсазберажэння і экалогіі, акадэмік НАН Беларусі (2009), доктар тэхнічных навук (1998), прафесар (1991), заслужаны работнік адукацыі Беларусі (1995). Аўтар больш як 150 навуковых прац у галіне тэорыі і аэрадынамікі дысперсных патокаў, метадалогіі праектавання апаратаў і сістэм, якія дазваляюць выкарыстоўваць рэсурсазберагальныя тэхналогіі ачысткі вентыляцыйных выкідаў, метадаў праектавання і разліку сушыльных сістэм, стварэння неабходнага мікраклімату для жыццядзейнасці чалавека.

1983 год — на антарктычнай станцыі «Усход» была зафіксавана самая нізкая тэмпература на планеце за ўсю гісторыю назірання -89,2 °С.

Было сказана

Рыгор БАРАДУЛІН, народны паэт Беларусі:
«Агню без цемры цемнавата,
Не цёмна цемры без агню...»

УСМІХНЕМСЯ

У палікдініцы.

— Хворы, вам штодня трэба выпіваць шклянку соку са свежаадціснутых апельсінаў, з'ядаць два ківі, кавалачак ананаса і авакада.

— Доктар, а ўсё гэта пад гарэлку можна?

Аб'ява:
«За невялікае ўзнагароджанне прыскачу да вашага пад'езда на белым кані і ў касцюме прынца, бабулькам каля пад'езда скажу, што па вас».

Жанчына можа вельмі доўга глядзець на тры рэчы...
А ў выніку купіць дзевяць!

Толькі ў фільмах у канцы прыходзіць мужык і вырашае ўсе праблемы. У жыцці ўсё наадварот: мужык з'яўляецца ў пачатку, і з яго пачынаюцца ўсе праблемы.

caricatura.ru

ЗВЯЗДА БЕЛАРУСКАЯ ГАЗЕТА
ЗАСНАВАЛЬНІКІ: Савет Рэспублікі Нацыянальнага сходу Рэспублікі Беларусь, Палата прадстаўнікоў Нацыянальнага сходу Рэспублікі Беларусь, Савет Міністраў Рэспублікі Беларусь
РЭГІСТРАЦЫЙНАЕ ПАСВЕДЧАННЕ НУМАР 2 АД 17 ЛЮТАГА 2009 ГОДА, ВЫДАДЗЕНАЕ МІНІСТЭРСТВАМ ІНФАРМАЦЫІ РЭСПУБЛІКІ БЕЛАРУСЬ.
Дырэктар — галоўны рэдактар СУХАРУКАЎ Павел Якаўлевіч.
РЭДАКЦЫЙНАЯ КАЛЕГІЯ: Н. ДРЫНДРОЖЫК, Н. КАРПЕНКА (першы намеснік галоўнага рэдактара), А. ЛЯЎКОВІЧ (першы намеснік дырэктара), М. ЛІТВІНАЎ (намеснік галоўнага рэдактара), В. МЯДЗВЕДЗЕВА (намеснік галоўнага рэдактара), А. КЛЯШЧУК, Н. РАСОЛЬКА, С. РАСОЛЬКА, А. СЛАНЕЎСКІ (намеснік галоўнага рэдактара), В. ЦЕЛЯШУК.
Выдавец — Рэдакцыйна-выдавецкая ўстанова «Выдавецкі дом «Звязда».
НАШ АДРАС: 220013 г. Мінск, вул. Б. Хмяльніцкага, 10-а.
ТЭЛЕФОНЫ Ў МІНСКУ: прыёмнай – 287 19 19 (тэл./факс); аддзелаў: пісьмаў — 287 18 64, маркетынгу — 337 44 04, бухгалтэрыі: 287 18 81.
Аўтары апублікаваных матэрыялаў нясуць адказнасць за падбор і дакладнасць фактаў. Іх меркаванні не заўсёды супадаюць з меркаваннем рэдакцыі. Рэдакцыя па сваім меркаванні адбірае і публікуе адрасаваныя ёй пісьмы. Перадрук матэрыялаў, апублікаваных у «Звяздзе», толькі з дазволу рэдакцыі.
http://www.zviazda.by;
e-mail: info@zviazda.by,
(для зваротаў): zvarot@zviazda.by
ПРЫЁМ РЭКЛАМЫ тэл./факс: 287 17 79, e-mail: reklama@zviazda.by
Матэрыялы, пазначаныя гэтым значком, носяць рэкламны характар. Адказнасць за змест рэкламы нясуць рэкламадаўцы.
Газета аддрукавана ў Рэспубліканскім унітарным прадпрыемстве «Выдавецтва «Беларускі Дом друку». ЛП № 02330/106 ад 30.04.2004.
220013, Мінск, пр. Незалежнасці, 79. Выходзіць 5 разоў на тыдзень.
Тыраж 20.008. Індэкс 63850. Зак. № 2669.
М 1 2 3 4 5 6 7 8 9 10 11 12
П 1 2 3 4 5 6 7 8 9 10 11 12
Нумар падпісаны ў 19.30 20 ліпеня 2017 года.