Родная газета на роднай мове

ЗВЯЗДА

Выдаецца з 9 жніўня 1917 г.

28 ЛІПЕНЯ 2017 г. ПЯТНІЦА №143 (28507)

БЕЛАРУСКАЯ ГАЗЕТА

Лічбы ў жыроўках зменшацца?

СТАР. 4

Незвычайныя «лайкі» і дача для суседкі

СТАР. 13

Праграма тэлебачання на тыдзень

20 КАНАЛАЎ

Усім лыжкам лыжка

На Крывінскім тарфяніку ў Бешанковіцкім раёне, дзе знаходзіцца адзін з самых унікальных на тэрыторыі Усходняй Еўропы комплексаў неаліту — бронзавага веку, археолагі знайшлі лыжку, якой чатыры тысячы гадоў.

Фота БЕЛТА.

Кіраўнік археалагічнай экспедыцыі кандыдат гістарычных навук, старшы навуковы супрацоўнік Інстытута гісторыі НАН Максім ЧАРНЯЎСКІ дэманструе знаходку.

ЦЫТАТА ДНЯ

Ала СТАШКЕВІЧ, начальнік аддзела навукова-метадычнага забеспячэння дзейнасці па ахове гісторыка-культурнай спадчыны Інстытута культуры Беларусі:

«Цяпер трэба ў кожным рэгіёне складаць план захавання нематэрыяльнай культурнай спадчыны. ЮНЕСКА распрацавана структура такога плана. Наша галоўная задача сёння — выявіць праблемы захавання нематэрыяльнай культурнай спадчыны ў Беларусі. Нематэрыяльная спадчына значна адрозніваецца ад матэрыяльнай, паколькі тут трэба забяспечыць устойлівую эканамічную стабільнасць развіцця рэгіёна, прыцягваць інвестыцыі — разгортваць цэлую сістэму па забеспячэнні жыццядзейнасці гэтага элемента».

Курсы замежных валют, устаноўленыя НБ РБ з 28.07.2017 г.

Долар ЗША	1,9430	▼
Еўра	2,2771	▲
Рас. руб.	0,0327	▲
Укр. грыўня	0,0749	▼

ISSN 1990 - 763X

■ Штодзённая эканоміка

Трацім больш, чым зарабляем?

Але аддаём перавагу больш танным таварам

Рознічны тавараабарот за студзень — чэрвень 2017-га склаў 100,3% у супастаўных цэнах да аналагічнага перыяду мінулага года. Тым часам рэальныя грашовыя даходы насельніцтва ў студзені — маі 2017-га склалі 98,8% да ўзроўню студзеня — мая 2016-га. Гэта азначае, што беларусы гатовы траціць свае зберажэнні, каб падтрымліваць пэўны ўзровень жыцця. Вынікі паўгоддзя на прэс-канферэнцыі падвяла намеснік міністра антыманапольнага рэгулявання і гандлю Беларусі Ірына НАРКЕВІЧ.

ДЗЕ НАБЫЦЬ...

Такую тэндэнцыю пацвярджае і сітуацыя на валютным рынку: за першае паўгоддзе фізічнымі асобамі прададзена замежнай наяўнай валюты на $1,34 млрд больш, чым куплена. Да таго ж актывізавалася спажывецкае крэдытаванне: аб'ём крэдытаў вырас на 17%. Ды і кожны з нас можа ўбачыць колькасць растэрміновак, якія прапаноўваюць крамы. Усё гэта паўплывала на рост тавараабароту ў нехарчовай галіне.

Нягледзячы на тое, што на харчаванне выдаткі насельніцтва практычна не зменшыліся, працягваецца тэндэнцыя мінулага года: беларусы аддаюць перавагу больш танным аналагам унутры гандлёвых груп.

СТАР. 3

■ Праверана на сабе

КУПІЦЬ УСЁ ДА ШКОЛЫ

Чаму бацькоўскіх сходаў баяцца... бацькі?

Карэспандэнт «Звязды» атрымаў заданне вызначыць, у якую прыкладна суму абыдзецца падрыхтоўка дзяцей да заняткаў у школе. І даведаўся пра спосабы сэканоміць.

СТАР. 4

Фота БЕЛТА.

Да 100-годдзя «Звязды» засталося 12 дзён

На ўсе 100!!!

«Звязда» запрашае вас, шаноўныя чытачы, вашых блізкіх і сяброў на спартыўнае свята, якое адбудзецца ў суботу, 29 ліпеня, на спартыўнай пляцоўцы сталічнага ліцэя №1 (праспект Газеты «Звязда», 6А).

Пачатак у 11.00. УВАХОД ВОЛЬНЫ.

Падрабязнасці на нашым сайце www.zviazda.by

ДА БЯСПЕКІ — СІСТЭМНЫ ПАДЫХОД

Прэзідэнт правёў нараду з кіраўніцтвам Дзяржаўнага сакратарыята Савета Бяспекі

Абмяркоўвалася старшынства Беларусі ў Арганізацыі Дагавора аб калектыўнай бяспецы, сумесныя стратэгічныя вучэнні Узброеных Сіл Беларусі і Расіі «Захад-2017», узровень бяспекі падчас правядзення Другіх Еўрапейскіх гульняў, а таксама аптымізацыя сілавога блока...

Трэба сказаць, што прыкладна месяц таму Аляксандр Лукашэнка правёў нараду з Адміністрацыяй Прэзідэнта, дзе звярнуў увагу на перыядычнасць вынясення на ўзровень кіраўніка дзяржавы асобных пытанняў. Так, палітычны «штаб» кіраўніка дзяржавы — гэта Адміністрацыя Прэзідэнта, эканамічны — урад, а за бяспеку адказвае Дзяржаўны сакратарыят Савета Бяспекі.

— Натуральна, у гэтых структур рана ці позна з'яўляюцца пэўныя пытанні, якія трэба абмяркоўваць, рашаць з Прэзідэнтам, — заявіў Аляксандр Лукашэнка падчас учарашняй нарады.

У першую чаргу ён звярнуўся да пытанняў сістэмы калектыўнай бяспекі ў рамках АДКБ, паколькі, як вядома, наша дзяржава старшынствуе цяпер у гэтым аб'яднанні:

— Заўсёды ад Беларусі чакаюць эфектыўнага старшынства, і нам трэба абмеркаваць коратка, безумоўна ж, пытанне, як развіваюцца падзеі па нашым старшынстве. Як мы здзяйсняем заяўленыя кірункі дзейнасці — а такая практыка ў АДКБ ёсць заўсёды: калі старшынствуючая краіна заяўляе пра магчымыя кірункі дзеяння падчас свайго старшынства. І галоўнае — апагей нашага старшынства — сесія Арганізацыі Дагавора аб калектыўнай бяспецы, якая пройдзе восенню. Таму на гэтую тэму нам трэба звярнуць пэўную ўвагу.

Аляксандр Лукашэнка прапанаваў абмеркаваць і вучэнні «Захад-2017», якія апошнім часам неадназначна трактуюцца заходнімі СМІ, а таксама некаторымі інфармацыйнымі рэсурсамі нашай краіны.

— У гэтай частцы я хацеў бы пачуць нешта новае, — падкрэсліў кіраўнік краіны. — Усім усё растлумачылі. Вучэнні адкрытыя, мы запрашаем або ўжо запрасілі велізарную колькасць назіральнікаў: прыязджайце, глядзіце. Яны (вучэнні. — **Аўт.**) носяць абарончы характар, і мы разам з Расійскай Федэрацыяй традыцыйна іх праводзім. Тут мяне цікавіць толькі нешта новае, калі з'явілася.

Далей Прэзідэнт звярнуў увагу на пытанні, звязаныя з пагранічнам.

— Было даручэнне Дзяржсакратарыяту працягнуць праверкі Пагранічнага камітэта, дзейнасць нашых пагранічных службаў па сваіх функцыях, — згадаў ён. — Чаму? Адказ просты: нелегальная міграцыя, кантрабанда, наркотыкі і іншае... На жаль, паток не змяншаецца і нашы пагранічнікі працуюць у гэтай частцы напружана.

У 2019 годзе ў Беларусі пройдзе маштабнае спартыўнае мерапрыемства: Другія Еўрапейскія гульні. Безумоўна, важна, каб яны былі арганізаваны так, каб пытанняў у плане бяспекі проста не ўзнікала:

— Мы іх годна павінны правесці. Сюды з'едзецца ўся Еўропа, ды і не толькі. Будуць жа назіральнікі ў нас і з Амерыкі, і з Азіі, і з Афрыкі. Таму эпіцэнтрам становіцца Мінск і мы сур'ёзна павінны да гэтага рыхтавацца.

Не абмінуў кіраўнік дзяржавы і аптымізацыю сілавых структур:

— Яшчэ раз хачу прынцыпова гэтага пытання падкрэсліць. Відаць, мы аптымізуемся вось такім чынам на ўзроўні Прэзідэнта з пэўным ідэалагічным забеспячэннем гэтага пытання апошні раз. Мы вызначым узровень колькасці, мы вызначым затраты на тыя ці іншыя кірункі, прывядзём гэта ў адпаведнасць з бягучым годзе. А ў будучым пытанні аптымізацыі не знікнуць, але гэта ўжо задача кіраўнікоў ведамстваў. Усё, што яны там сэканомяць, — гэта іх. Мы іх проста будзем трымаць на кантролі і стымуляваць да аптымізацыі структур. Але ўжо не на самым высокім узроўні і не ў маштабах краіны, як мы гэта робім цяпер.

Умацаванне грамадскай бяспекі і дысцыпліны таксама абмеркавалі падчас нарады. Тэма Дырэктывы №1 па-ранейшаму актуальная для Беларусі.

— Не магу сказаць, што мы дасягнулі вяршыні ў гэтым плане, — адзначыў кіраўнік дзяржавы. — Таму пытанне дысцыпліны — пытанне нумар адзін. Асабліва гэта залежыць ад сілавога блока, ад паводзін ваеннаслужачых, людзей у пагонах.

Так, Аляксандр Лукашэнка прызнаўся, што рэгулярна звяртае ўвагу міністра ўнутраных спраў на наступны факт: курсанты, маладыя ваенныя, якія праходзяць навучанне, могуць быць задзейнічаны ў патрулях на вуліцах нашых гарадоў. Такая практыка, нагадаў Прэзідэнт, існавала ў савецкія часы. Такім чынам, людзі ў пагонах змогуць пры неабходнасці аказаць тэрміновую падтрымку прахожым, кіроўцам, работнікам Дзяржаўнай аўтамабільнай інспекцыі...

— Мы павінны дэманстраваць перад людзьмі тое, што мы нездарма ядзім хлеб, — паўтарыў кіраўнік дзяржавы тэзіс, які ўжо агучваў раней. — Бо мы існуем на іх грошы. Таму гэта вельмі важнае пытанне — дзяжурства ваеннаслужачых патрулёў... Ведаеце, думаю, людзям спакайней, калі ваенны чалавек на вуліцы.

Акрамя гэтага, упэўнены кіраўнік дзяржавы, ваенны чалавек павінен знаходзіцца сярод людзей, а не, напрыклад, сядзець у казарме.

— Ён павінен быць сярод людзей. Ён дзеля людзей жыве і дзеля людзей працуе, — аргументаваў Аляксандр Лукашэнка. — Таму гэта вельмі важны элемент. І вялікая дапамога і падтрымка Міністэрству ўнутраных спраў. Таму што міліцыя грамадскай бяспекі — гэта сур'ёзная падмога.

Надзея ЮШКЕВІЧ.
yushkevich@zviazda.by

У тэму

Узровень злачыннасці знізіўся

Станіслаў ЗАСЬ, дзяржаўны сакратар Савета Бяспекі, паведаміў журналістам, што падчас нарады Прэзідэнту было далажана і пра вынікі работы сілавых і праваахоўных органаў за першае паўгоддзе:

— Трэба адзначыць, што ўсе дзяржаўныя органы гарантавання нацыянальнай бяспекі адпрацавалі ў штатным рэжыме без зніжэння эфектыўнасці прафесійнай дзейнасці. Вынікі па ўсіх асноўных кірунках дзейнасці станоўчыя. Мы адзначаем і зніжэнне злачыннасці, зніжэнне колькасці забойстваў, разбояў, крадзяжоў... Менш становіцца ДТЗ і пацярпелых у ДТЗ, меншая сёлета ў параўнанні з мінулым годам колькасць пажараў і пацярпелых людзей на пажарах. У нас адзначаецца паляпшэнне і ў ахове дзяржаўнай мяжы, і ў рабоце мытных органаў. У прынцыпе, вынікі першага паўгоддзя для праваахоўных і сілавых органаў станоўчыя.

Дзяржсакратар Савета Бяспекі паведаміў, што кіраўнік дзяржавы даручыў праваахоўным органам пракантраляваць шэраг пытанняў уборачнай кампаніі. Асаблівая ўвага — гатоўнасці тэхнікі да ўборкі, клопату пра захаванасць сабранага ўраджаю.

ЭЛЕКТРОННЫ ПАДРУЧНІК ЦІ ТРАДЫЦЫЙНЫ?

У Беларусі неабходна ўкараняць электронныя падручнікі без адмовы ад друкаваных. Такое меркаванне сёння, адказваючы на пытанні работнікаў прадпрыемства «Алеся», выказала міністр інфармацыі Лілія АНАНІЧ.

Фота Сяргея НІКАНОВІЧА.

Па інфармацыі БЕЛТА, міністр азнаёмілася з вытворчасцю і асартыментам прадукцыі, якую выпускае кампанія. Яна выказала меркаванне, што прадпрыемству трэба больш раскручваць свой брэнд, які карыстаецца заслужанай папулярнасцю ў старэйшага пакалення і можа быць не менш папулярны сярод цяперашняй моладзі. Міністр адзначыла, што прадпрыемства валодае дастатковым рэсурсным і кадравым патэнцыялам, каб вырашаць гэтае пытанне.

Разважаючы з калектывам, Лілія Ананіч падрабязна спынілася на асноўных аспектах сацыяльна-культурнай палітыкі беларускай дзяржавы. Традыцыйнаму мастацтву, нацыянальнаму кіно, тэатру і іншым сферам у Беларусі ўдзяляецца вялікая ўвага. Штогод на развіццё культуры накіроўваецца больш за BYN420 млн. У краіне рэалізуецца адпаведная дзяржпраграма.

Што да электронных падручнікаў, то Лілія Ананіч паведаміла, што днямі спецыялісты Міністэрства інфармацыі і Нацыянальнага інстытута адукацыі абмяркоўвалі перспектывы навучальнага кнігавыдання. Яна адзначыла, што калегі з Міністэрства адукацыі выступаюць за тое, каб не адмаўляцца ад папяровых падручнікаў, даючы пры гэтым магчымасць доступу да электронных. У Мінінфарме такія падыходы падзяляюць.

Міністр адзначыла, што ў перспектыве ў Беларусі пераўтварэнне ў IT-краіну. «Маладое пакаленне, цяперашнія школьнікі будуць рабіць гэтую новую эканоміку. Яны павінны быць на ты з новымі тэхналогіямі», — перакананая яна.

Надзея ЮШКЕВІЧ. *yushkevich@zviazda.by*

НА АДЛЕГЛАСЦІ ЗВАНКА

Заўтра, 29 ліпеня, на традыцыйных прамых лініях у аблвыканкамах і Мінгарвыканкаме, якія штотыдзень праходзяць па суботах з 9.00 да 12.00, на звароты і пытанні грамадзян будуць адказваць:

- намеснік старшыні БРЭСЦКАГА аблвыканкама СЯРКОЎ Міхаіл Мікалаевіч. Тэл. 8 (016) 2213121;
- намеснік старшыні ВІЦЕБСКАГА аблвыканкама МАЦКЕВІЧ Алег Сяргеевіч. Тэл. 8 (021) 2222222;
- намеснік старшыні ГОМЕЛЬСКАГА аблвыканкама КАНЮШКА Андрэй Васілевіч. Тэл. 8 (023) 2751237;
- першы намеснік старшыні ГРОДЗЕНСКАГА аблвыканкама ЖУК Іван Алейзавіч. Тэл. 8 (015) 2735644;
- кіраўнік спраў МАГІЛЁЎСКАГА аблвыканкама ВАРОНІН Рыгор Аляксандравіч. Тэл. 8 (022) 2501869;
- намеснік старшыні МІНСКАГА аблвыканкама СІРЭНКА Віктар Іванавіч. Тэл. 8 (017) 5004160;
- кіраўнік спраў МІНСКАГА гарвыканкама МАТЭЛЬСКАЯ Ганна Мар'янаўна. Тэл. 8 (017) 2224444.

Факт

395 БЕЛАРУСАЎ ПЕРААДОЛЕЛІ СТАГАДОВЫ РУБЕЖ

Больш за ўсё доўгажыхароў — у Віцебскай, Гродзенскай і Мінскай абласцях. У кожнай з іх, паводле даных на 1 ліпеня гэтага года, пражываюць па 65 чалавек, якім больш за 100 гадоў. У Мінску такіх доўгажыхароў — 51 чалавек, у Брэсцкай вобласці — 44, у Гомельскай — 59 і ў Магілёўскай — 46.

Таксама, паводле даных Міністэрства працы і сацыяльнай абароны, у Беларусі на 1 ліпеня пражываюць 10 082 ветэраны Вялікай Айчыннай вайны (у тым ліку і інваліды Вялікай Айчыннай вайны). Больш за ўсё іх налічваецца ў сталіцы — 2707 чалавек.

У нашай краіне налічваецца 17 429 былых вязняў фашызму і 688 інвалідаў з дзяцінства ў выніку ранення, кантузіі, калецтва, звязаных з баявымі дзеяннямі ў перыяд вайны або з наступствамі баявых дзеянняў.

Для ўсіх іх, а таксама адзінокіх пажылых людзей і інвалідаў І і ІІ групы ў першым паўгоддзі традыцыйна былі праведзены абследаванні ўмоў жыцця. Пры неабходнасці была аказана дапамога з рамонтам кватэр, дамоў, гаспадарчых пабудоў, устаноўлены пажарныя апавяшчальнікі, аказана матэрыяльная дапамога.

Святлана БУСЬКО. *busko@zviazda.by*

ХРОНІКА АПОШНІХ ПАДЗЕЙ

Парламент Ізраіля аднагалосна прыняў закон аб святкаванні Дня Перамогі 9 мая

З адпаведнай заканадаўчай ініцыятывай раней выступіў дэпутат ад партыі «Наш дом Ізраіль» Адэд Фарэр. У прэс-службе партыі адзначылі, што, нягледзячы на штучна створаныя перашкоды на шляху прасоўвання законапраекта з боку прадстаўнікоў некаторых партый, ён быў прыняты ў беспрэцэдэнтна кароткія тэрміны — за чатыры месяцы. Сярод асноўных палажэнняў прынятага законапраекта: вылучэнне часу ў раскладах школ і вайсковых часцей на вывучэнне тэмы перамогі над фашызмам, выдзяленне сродкаў мясцовым органам улады на работу па ўшанаванні памяці аб Перамозе. З гэтага часу, згодна з законам, 9 мая ў Ізраілі будзе адзначацца ўрачыстым пасяджэннем кнесета, дзяржаўнай цырымоніяй па лініі мясцовага ўрада і шэсцем у Іерусаліме. Святкаванне Дня Перамогі 9 мая адпаведнае традыцыям былога СССР і адрозніваецца ад практыкі заходніх краін, дзе разгром фашысцкай Германіі адзначаюць 8 мая.

Еўрапейскі суд прызнаў, што квоты на бежанцаў справядлівыя

Іск Венгрыі і Славакіі аб незаконнасці сістэмы квот на бежанцаў варта адхіліць — з такой заявай выступіў прадстаўнік Еўрапейскага суда. Гаворка ідзе пра іск 2015 года, калі Будапешт і Брацілава выступілі супраць абавязковых для кожнай краіны ЕС квот на прыём мігрантаў. Пазней да іх далучылася Польшча. Аднак суд палічыў, што наяўная сістэма «адпавядае пастаўленым перад ёй задачам» — знізіць ціск на Італію і Грэцыю, якія ўжо некалькі гадоў прымаюць каласальную колькасць нелегалаў.

Міністры працы і занятасці краін БРІКС прынялі сумесную дэкларацыю

Гэта адбылося па выніках сустрэчы ў горадзе Чунцыне (КНР). Асноўны акцэнт зроблены на стварэнні працоўных месцаў, фармалізацыі рынкаў працы і сацыяльнай абароне. Асаблівая ўвага ў дэкларацыі ўдзелена пытанню новых формаў занятасці. Акрамя гэтага, адным з галоўных інструментаў па барацьбе з беднасцю міністры назвалі развіццё прафесійных навыкаў на працягу ўсяго жыцця. Дэкларацыя змяшчае палажэнні, якія датычацца сацыяльнага забеспячэння грамадзян, у тым ліку ўцягнутых у нестандартныя формы занятасці. Дэкларацыя будзе прадстаўлена лідарам краін БРІКС на саміце ў горадзе Сямэнь у Кітаі, які пройдзе ў верасні.

Брытанія адмовіцца ад аўтамабіляў на бензіне і дызелі

Вялікабрытанія ўслед за Францыяй плануе ў мэтах барацьбы з забруджваннем паветра з 2040 года забараніць продаж новых аўтамабіляў, якія працуюць на бензіне або дызельным паліве. Як сказаў міністр па справах навакольнага асяроддзя Майкл Гоў, да 2050-га на дарогах не павінна застаца машын на бензіне або дызпаліве. Брытанскія ўлады плануюць выдзеліць 255 мільёнаў фунтаў на распрацоўку схем, якія памяншаюць выкіды рухавікоў на дызельным паліве. Усяго на праграмы, накіраваныя на паляпшэнне якасці паветра, будзе выдаткавана 3 млрд фунтаў.

■ Новыя крокі

АРВ-тэрапія для ўсіх ВІЧ-інфіцыраваных

У краіне пачалі дзейнічаць новыя пратаколы па дыягностыцы і лячэнні ВІЧ-інфекцыі. Універсальны доступ да лячэння, якое павінен атрымліваць кожны, у каго выяўлена інфекцыя, стварае ўмовы для дасягнення мэт устойлівага развіцця, перамогі над СНІДам да 2030 года.

Аб'яднаная праграма ААН па ВІЧ/СНІДзе (ЮНЭЙДС) некалькі гадоў таму прапанавала краінам свету стратэгію дасягнення ў 2020 годзе трох «90». 90 працэнтаў людзей, якія жывуць з ВІЧ, павінны ведаць пра свой статус, 90 працэнтаў людзей, якія ведаюць свой статус, павінны атрымліваць антыэтравірусную тэрапію, і ў 90 працэнтаў з ліку тых, хто атрымлівае лячэнне, павінна назірацца зніжэнне вірусная нагрузкі. Калі дасягнуць гэтых 90-90-90, то можна знізіць колькасць новых выпадкаў на 75 працэнтаў, што фактычна азначае прыпыненне эпідэміі СНІДу, пераход да этапу выяўлення адзінкавых выпадкаў захворвання. Такой амбіцыйны мэты ўжо дасягнулі Батсвана, Камбоджа, Сінгапур, Данія, Швецыя, Вялікабрытанія, Ісландыя і Паўночная Ірландыя. Шэраг рэгіёнаў, у тым ліку Заходняя і Цэнтральная Еўропа, Паўночная і Лацінская Амерыка, вельмі блізкія да сваіх перамог. А вось Усходняя Еўропа і Цэнтральная Азія пакуль не могуць гэтым пахваліцца. Тым не менш Беларусь істотна вылучаецца ў сваім рэгіёне — наша краіна дасягнула, напрыклад, выдалення перадачы ВІЧ-інфекцыі ад маці дзіцяці, што ўдалося ўсяго трох краінам у сістэме СААЗ.

— Па нашых падліках, у Беларусі з ВІЧ жывуць каля 30—35 тысяч людзей, але не ўсе яны ведаюць аб сваім статусе, — кажа **першы намеснік міністра аховы здароўя Дзмітрый ПІНЕВІЧ.** — Нам неабходна дасягнуць максімальнага ахопу тэсціраваннем. Таму з мая ў аптэках Гомельскай вобласці пачалася рэалізацыя экспрэс-тэстаў на ВІЧ па сліне. Вопыт самататэсціравання будзе прааналізаваны і распаўсюджаны на ўсю Беларусь...

Такая магчымасць прызначана ў першую чаргу для тых катэгорый насельніцтва, што па нейкіх прычынах не ідуць абследавацца ў дзяржаўныя ўстановы аховы здароўя. Следам за саматэсціраваннем разам з тымі ж грамадскімі арганізацыямі будуць пашырацца і кансультацыйныя паслугі, паколькі ведаць дыягназ неабходна, зразумела, не проста дзеля ведання. Яшчэ ў 2015 годзе Сусветная арганізацыя аховы здароўя абвясціла, што лячыць з дапамогай антырэтравіруснай тэрапіі неабходна кожнага, каму пастаўлены дыягназ. І пачынаць трэба як мага хутчэй. Такім чынам, былі знятыя крытэрыі для прызначэння тэрапіі, ранні пачатак якой спрыяе паляпшэнню здароўя інфіцыраваных, зніжэнню смяротнасці і рызыкі перадачы віруса партнёру.

Цяпер антырэтравірусную тэрапію ў Беларусі атрымлівае каля 8 тысяч чалавек, а інфекцыя выяўлена ў 18 тысяч. Ахапіць усіх немагчыма было ў тым ліку з-за высокага кошту лячэння. Аднак дзякуючы супрацоўніцтву з міжнароднымі арганізацыямі кошт закупак такіх прэпаратаў будзе зніжацца, а шэраг з іх (для дарослага насельніцтва) ужо вырабляецца айчыннымі фармвытворцамі.

Тым часам тыя, хто практыкуе рызыкоўныя паводзіны, напрыклад, ужывае наркотыкі, могуць звярнуцца па дапамогу ў такую грамадскую арганізацыю, як «Пазітыўны рух», дзе дадуць неабходную інфармацыю абсалютна ананімна — не пытаючыся пра пашпарт і прозвішча. Руку дапамогі працягваюць ахвотна, бо выдатна разумеюць, што залежнага ад наркотыкаў вельмі няпроста матываваць не толькі на абследаванне на ВІЧ, але і на пажыццёвае ўжыванне лекаў, пропуск прыёму якіх лічыцца недапушчальным.

Стратэгію ЮНЭЙДС з 2015 года ў краіне актыўна прасоўвала ў якасці пасла добрай волі тэлевядучая і актрыса Святлана Бароўская. У наступныя два гады яна працягне гэту місію.

Святлана БАРЫСЕНКА.
protas@zviazda.by

■ Надвор'е

На выхадныя абяцаюць лета

Спякотнае надвор'е з ападкамі прагназуецца ў Беларусі ў найбліжэйшыя дні. Пра гэта паведамляюць у Рэспубліканскім цэнтры па гідраметэаралогіі, кантролі радыеактыўнага забруджвання і маніторынгу навакольнага асяроддзя Мінпрыроды. Тэмпературны фон ужо вярнуўся ў кліматычнае рэчышча, а ў апошнюю дэкаду ліпень "верне" ўпушчанае ў першай палове месяца цяпло. Нарэшце прагрэлася вада ў вадаёмах: у Бярэзіне, Дняпры, Прыпяці і Сожы — да 23 градусаў, у Заходняй Дзвіне, Нёмане і Вілейскім вадасховішчы — да 21, у Нарачы — да 20, у Заслаўскім вадасховішчы — да 19.

Сёння, у пятніцу, ноччу па Гомельскай і Магілёўскай абласцях, а ўдзень на большай частцы тэрыторыі краіны пройдуць кароткачасовыя дажджы, на паўночным усходзе — моцныя. Днём пад уплывам няўстойлівых паветраных мас балтыйскага паходжання ў асобных раёнах рэспублікі не абыдзецца без кароткачасовых дажджоў, а месцамі прагрымяць навальніцы. Уначы тэмпература паветра складзе ад 11 да 18 градусаў цяпла, удзень — ад 20 да 25.

Заўтра ноччу надвор'е ў краіне ўсё яшчэ будзе вызначаць франтальнымі раздзеламі. На большай частцы тэрыторыі Беларусі пройдуць дажджы, на паўночным усходзе — ізноў моцныя. Удзень няўстойлівыя паветраныя масы з Балтыкі прынясуць кароткачасовыя дажджы ў асобныя раёны рэспублікі. Месцамі чакаюцца навальніцы. Ноччу слупок тэрмометра будзе знаходзіцца на ўзроўні ад 11 да 18 цяпла, днём паветра прагрэецца да 20—25.

У нядзелю тэрыторыя краіны акажацца пад уздзеяннем сфарміраванага ў цёплай паветранай масе антыцыклона з цэнтрам на поўдні Украіны. Будзе пераважна без ападкаў. Ноччу ў асобных раёнах чакаецца слабы туман. Тэмпература ўначы складзе 11—16 градусаў, удзень — 22—28, а на Брэстчыне слупок тэрмометра можа дасягнуць адзнакі «+30».

Паводле папярэдняга прагнозу, апошнія дні ліпеня будуць цёплымі. У панядзелак пад уплывам атмасфернага фронту ноччу па заходніх раёнах краіны, а днём па паўночным захадзе пройдуць кароткачасовыя дажджы і навальніцы. На паўднёвым усходзе будзе без ападкаў. Уначы 15—20 градусаў цяпла, днём — 25—30. А на поўдні краіны прагназуюць сапраўдную спёку — да плюс 32. Першы дзень жніўня абяцае таксама быць цёплым, але зноў з дажджамі і навальніцамі. Тэмпература ўначы — 16—22 цяпла, удзень — 25—31. На поўдні чакаецца да 34 са знакам «плюс».

Яраслаў ЛЫСКАВЕЦ. *lyskavets@zviazda.by*

Сям'ю года выберуць у тэатры

Фінал рэспубліканскага конкурсу «Сям'я года — 2017» пройдзе ў Мінску 27 кастрычніка, паведаміў намеснік міністра працы і сацыяльнай абароны Аляксандр РУМАК. За прызавое месца будуць змагацца пераможцы з рэгіёнаў. Сёлета гэта ў асноўным поўныя сям'і з трыма дзецьмі.

Фінал конкурсу пройдзе ў Беларускім рэспубліканскім тэатры юнага гледача. Удзельнікам трэба будзе прадставіць візітную картку сям'і «Радавод». А таксама — сацыяльна значны праект, у якім неабходна адлюстраваць сваё бачанне вырашэння актуальных праблем, звязаных з экалогіяй, выхаваннем дзяцей, падтрыманнем парадку на зямлі і інш.

«Мы распрацоўваем насычаную культурна-забаўляльную праграму для сем'яў, якія сталі найлепшымі ў сваіх рэгіёнах, каб удзел у конкурсе для іх стаў сапраўдным святам», — адзначыў Аляксандр Румак. Ён падкрэсліў, што рэспубліканскі конкурс праводзіцца трэці раз і накіраваны на павышэнне ролі і прэстыжу сям'і ў грамадстве, прасоўванне ідэй адказнага бацькоўства. «Сям'я — найважнейшы інстытут грамадства, апора дзяржавы. У ёй закладваецца падмурак маральнага выхавання чалавека, яго культурнага развіцця, фарміруюцца нормы паводзін, раскрываюцца ўнутраны свет і індывідуальныя якасці асобы».

Надзея ДРЫЛА.
dryla@zviazda.by

Трацім больш, чым зарабляем?

(Заканчэнне. Пачатак на 1-й стар.)

Крамы рэагуюць на гэта шматлікімі зніжкамі і распродажамі, у тым ліку на рэгулярнай аснове, як у сталічных універмагах. Трэба адзначыць, што і колькасць зарэгістраваных рэкламных гульняў павялічылася ў два разы.

Сем аб'ектаў прыдарожнага сэрвісу адкрыта за першыя паўгода. Цяпер у Беларусі забяспечанасць па колькасці аб'ектаў харчавання на дарогах складае ў сярэднім адзін аб'ект на 28 км (пры нарматыве адзін на 30—50 км).

Індэкс спажывецкіх цэн за студзень — чэрвень 2017-га ў параўнанні са снежнем 2016-га склаў 103,4%. Гэта ніжэй за прагназаваны ўзровень, вызначаны ўрадам. Ірына Наркевіч адзначыла, што наладжаны сістэмны маніторынг узроўню цэн у краіне.

Тым часам адбылося пэўнае падзенне продажу на рынках і ў гандлёвых цэнтрах — 96,7% да ўзроўню першага паўгоддзя 2016-га. Намеснік міністра тлумачыць, што гэта адбылося з-за таго, што дробным гандлярам і індывідуальным прадпрымальнікам было складана выканаць тэхнічны рэгламент, які быў уведзены.

За гэты час колькасць гандлёвых аб'ектаў павялічылася на 3,6% і перавысіла 100 000. Існуе пэўная тэндэнцыя да павелічэння сеткавых крам: цяпер яны складаюць 65,3% ад агульнай колькасці. Такі рост дае добры паказчык забяспечанасці гандлёвымі плошчамі — ён складае амаль 700 $м^2$ на 1000 чалавек. Да таго ж на 1 ліпеня зарэгістравана больш за 15 000 інтэрнэт-крам, прырост да пачатку года — 9,8%. Гандаль застаецца інвестыцыйна прывабнай сферай. Прамыя замежныя інвестыцыі на чыстай аснове па секцыі G («Аптовы і рознічны гандаль, рамонт аўтамабіляў і матацыклаў») за студзень — сакавік 2017-га склалі $101,7 млн.

БЕЗ СТРАТ І ЯКАСНА

Як адзначае Ірына Наркевіч, задача нумар адзін для ўрада, чыноўнікаў і мясцовых органаў — высветліць, як забяспечыць на вёсцы даступнасць якасных спажывецкіх паслуг. У Беларусі сельскае насельніцтва складае 22%, пры гэтым прыкладна кожны трэці — пенсіянер. Цяпер ідзе трансфармацыя падыходаў: як выйсці на бясстратнасць, але якасна абслужыць гэтую частку насельніцтва? МАРГ падрыхтаваў праект указа, накіраванага на развіццё прадпрымальніцтва ў малых гарадах і сёлах. Ён прадугледжвае пэўныя прэферэнцыі для тых, хто плануе развіваць бізнес у малых населеных пунктах.

Да таго ж Міністэрства ўдзяляе шмат увагі ўдасканаленню «правілаў гульні» бізнесу, каб канкурэнцыя была добрасумленная, а ўмовы — прывабныя. Гэта датычыцца і скарачэння лішніх адміністрацыйных патрабаванняў да прадпрымальнікаў, каб і займацца бізнесам, і ўваходзіць у яго было прасцей. Акрамя таго, МАРГ з удзелам усіх зацікаўленых вядзе распрацоўку праграмы развіцця канкурэнцыі ў Рэспубліцы Беларусь на пяцігадовы перыяд.

Да канца гэтага года Міністэрства падрыхтуе праект абноўленага закона аб дзяржрэгуляванні гандлю і грамадскага харчавання. «Мы разглядаем правапрымяняльную практыку, якая была да гэтага часу сфарміравана, вывучаем міжнародны вопыт», — падзялілася Ірына Наркевіч. Адна з задач — забяспечыць шырокі асартымент пераважна айчынных тавараў у крамах.

Паводле праекта абноўленага закона «Аб абароне правоў спажыўцоў», плануецца, што прадавец цяпер не зможа патрабаваць пашпарт у пакупніка пры вяртанні грошай за тавар. Да таго ж будзе немагчыма ўстанавіць розныя цэны на тавар у залежнасці ад формы аплаты. Тэрмін гарантыйнага рамонту збіраюцца павялічыць з 14 дзён да 30, каб у выканаўцы была магчымасць заказаць дэталі і якасна выканаць работу. Важную ролю ў абароне правоў спажыўцоў іграюць выканкамы, куды звяртаюцца людзі з пэўнымі праблемамі.

ЗНОЎ У ШКОЛУ

Да канца жніўня ў краіне будуць працаваць больш за 180 пастаянна дзеючых школьных базараў. Дадаткова арганізаваны 475 школьных кірмашоў у выхадныя дні. Запланавана правесці амаль 2000 выставак-продажаў і пашыраных продажаў тавараў школьнага асартыменту.

Надзея АНІСОВІЧ. *anisovich@zviazda.by*

■ Рэгіён

А ГОРАД ПАДУМАЎ — ВУЧЭННІ ІДУЦЬ

Подзвіг, які быў здзейснены ў небе над Гомелем 25 гадоў таму, цяпер занатаваны і на памятнай дошцы. Яна прысвечана лётчыку Віктару ОСЬКІНУ і адкрыта на вуліцы, якая носіць імя гэтага мужнага чалавека.

У канцы ліпеня 1992-га самалёт «Ту-22У», экіпажам якога кіраваў падпалкоўнік Віктар Оськін, падняўся з аэрадрома «Зябраўка», каб здзейсніць чарговы палёт. На другой хвіліне высветлілася, што загарэўся правы рухавік, задні паліўны бак, а потым і другі рухавік. Самалёт пачаў імкліва губляць вышыню якраз над Навабеліцкім раёнам горада над Сожам. Пасля таго як лётчыкі адвялі машыну на бяспечную адлегласць ад жылых раёнаў, камандзір судна Оськін аддаў загад катапульціравацца.

Аляксандр Сцепчанкоў, які быў у складзе экіпажа разам са штурманам Мікалаем Івановым, расказвае, што яны ўдвух выканалі загад. Камандзір у гэты момант ацаніў сітуацыю і зразумеў, што самалёт падае якраз на нафтабазу, і прыняў рашэнне адвесці бяду ў лясны масіў. Гэтыя некалькі секунд і каштавалі яму жыцця, але выратавалі ад куды большай трагедыі. Самалёт разбіўся ў лесе за 96 метраў ад чыгункі і за 400 метраў ад склада гаручага. Парашут Оськіна не раскрыўся з-за нізкай вышыні.

Кіраўнік адміністрацыі Навабеліцкага раёна Гомеля Сяргей Казачок падкрэсліў на ўрачыстым адкрыцці дошкі, што памяць пра выдатны подзвіг Героя Расійскай Федэрацыі будуць захоўваць жыхары самага маладога 104-га мікрараёна.

Ірына АСТАШКЕВІЧ. *iost@zviazda.by*

КУПІЦЬ УСЁ ДА ШКОЛЫ

Фота БЕЛТА.

ДЛЯ ХЛОПЧЫКАЎ І ДЗЯЎЧЫНКІ...

У мяне два сыны-школьнікі: старэйшы пойдзе ў 7-ы, а малодшы — у 4 клас. Іх мама ва ўласцівай ёй манеры прысароміла, што за столькі гадоў не вывучыў «школьны асартымент». Але пагадзілася стаць адным з экспертаў і кансультантаў для падрыхтоўкі матэрыяла.

Адразу папярэджваю, што пералічанае ў цэнах — выбар канкрэтнай жанчыны. Безумоўна, усё залежыць ад густу, дастатку, месца жыхарства. Наўрад ці жыхары пасёлка будуць поўнасцю задаволены выбарам у мясцовай краме. Многія спецыяльна прыедуць у вялікія гарады. Ніжэй прыведзена цана школьнага набору ў Віцебску.

Заплечнік сёлета каштуе 55—65 рублёў, але выбар багаты. Гэту рэч можна купіць і за 80 рублёў, і значна даражэй. Штаны — каля 40 рублёў, але можна знайсці як танней, так і даражэй. Камізэлька — каля 30 рублёў. За пінжак айчыннай вытворчасці трэба аддаць 60 рублёў або можна знайсці танней. Кашуля — каля 30 рублёў (звычайна купляюць дзве). Чаравікі — ад 60. Зменны абутак — 15 рублёў. Многія замест яго купляюць красоўкі — 45 рублёў і даражэй. Спартыўны касцюм — ад 50.

(Заканчэнне. Пачатак на 1-й стар.)

Наконт канцылярскіх тавараў: сшыткі, пенал, ручкі, алоўкі, альбом для малявання, пластылін — прыкладна 15—20 рублёў.

У выніку, па самых сціплых падліках, на аднаго школяра трэба выдаткаваць каля 430 рублёў. Памножце на два.

Плюс за карыстанне падручнікамі трэба плаціць у пачатку навучальнага года. Кошт залежыць ад класа, у які ходзіць школьнік. Летась за падручнікі для дваіх заплацілі каля 20 рублёў.

Успомнім, што будуць выдаткі на харчаванне ў школе. Не трэба забываць пра платныя гурткі, якія наведваюць многія дзеці. Малодшы мой ходзіць у падрыхтоўчую групу танцавальнага калектыву, і штомесяц я плачу каля 30 рублёў. Старэйшы вучыцца ў мастацкай школе. І да пачатку канікул заплацілі каля 12 рублёў.

У сястры малодшая дачка пойдзе ў 5-ы клас. Цэны ад яе:

Спадніца — ад 40 рублёў, сукенка — 60—65 рублёў, сарафан — ад 35, штаны — 30 і больш, блузка — каля 20, туфлі скураныя — ад 70, спартыўны касцюм — ад 50 рублёў... Ужо 310 рублёў. Плюс заплечнік і тое, што туды, атрымаецца мінімум 450. Так, насамрэч дзяўчынкі «каштуюць даражэй».

Пра «амуніцыю» для гімназістаў. Хочаш не хочаш, а прыйдзецца купіць пінжак, штаны, спадніцу менавіта канкрэтнага выгляду. Або прыйдзецца заказваць гэтую форму разам з іншымі бацькамі. Як пажартаваў бацька гімназіста: «Калісьці бацькоўскіх сходаў баяліся дзеці (каб не каралі дома, калі настаўнік нешта негатыўнае выказа), цяпер — бацькі (бо трэба абавязкова нешта купляць, скідвацца на «агульныя патрэбы»).

У ІНТЭРНЭЦЕ, НА РЫНКАХ...

Наконт школьных кірмашоў мае суразмоўцы былі скептычныя. Шмат сэканоміць там не атрымаецца. Вытворцы не ідуць на значнае зніжэнне цэн. Спрацоўвае маркетынгавы ход: бацькам зручна купіць усё ў адным месцы. Але ж наўрад ці магчыма падабраць пад густ сынам і дочкам там і абутак, і адзенне, не гаворачы пра заплечнікі і іншае. Летась, калі не памыляюся, у Віцебску кірмашы пачалі працаваць толькі ў жніўні.

У крамах, якія зацікаўлены ў добрай рэалізацыі перад пачаткам навучальнага года, робяць скідкі для шматдзетных сем'яў. Але, як заўважаюць вопытныя бацькі, нацэнкі там звычайна большыя. Вось і думайце.

Знаёмы тата параіў пашукаць неабходнае для школы ў інтэрнэт-крамах. Насамрэч, некаторыя тавары таннейшыя працэнтаў на 15—20. А многія на ўзроўні крамаў.

Што датычыцца рынкаў, на мой суб'ектыўны погляд, іх перавага толькі ў тым, што гандляры могуць скінуць цану. Але... Падзялюся асабістым негатыўным вопытам. Летась на рынку купіў красоўкі. Гандляр чэк не выдаў, затое скінуў 5 рублёў, у выніку абутак абышоўся ўсяго за 20. Насі і радуйся. Аднак літаральна ў першы дзень адчуў, што пяткам няўтульна. Праз некалькі дзён боль перашкаджаў хадзіць. Праз тыдзень падняў вусцілку: сярэдняя падэшва, якая павінна забяспечваць устойлівасць нагі і амартызаваць удары і нагрузкі, была зроблена з... жорсткага пластыку. Сумняваюся, што гэты тавар меў сертыфікат якасці.

А Ў СОЧЫ... ТАННЕЙ

Знаёмы адзеў сына сямікласніка да школы ў... Сочы, дзе жывуць сваякі. Гэта абышлося танней, чым у нас, прыкладна на 40%. Аказалася, што ў многіх гарадах Расіі ёсць фірмавыя кропкі, дзе цана аднолькавая, незалежна ад рэгіёна. У прыватнасці, кашулю можна купіць за 300—400 расійскіх рублёў, майку — за 200. Штаны — за 600 расійскіх. Памножце на курс (0,0326) і зразумееце, што насамрэч цана прывабная. Але новыя калекцыі адзення дарагія. Ды і якасць часта саступае аналагічным таварам беларускай вытворчасці.

Жыхары Віцебска, якія імкнуцца эканоміць, едуць па пакупкі ў суседні Смаленск. Там таксама можна адзець і абуць дзіця і да таго ж купіць ежу. Да расійскага абласнога цэнтра 120 кіламетраў. Смаленскі гіпермаркет нават прадастаўляе бясплатны міжнародны аўтобусны трансфер. Праўда, перад паездкай назад трэба паказаць чэк на тавары ў краме, эквівалентны па цане білету на праезд у звычайным аўтобусе.

Каб неяк падтрымаць сваіх супрацоўнікаў, некаторыя прадпрыемствы Віцебшчыны заказваюць «колы» па пакупкі ў Смаленск. Калі ехаць туды на сваім аўто, на паліва спатрэбіцца 10 еўра ў эквіваленце. Плюс столькі ж трэба будзе аддаць за страхоўку машыны. Плюс чаргі ў гатэлі каля аўтавакзала (танней, чым у аналагічным нумары ў Віцебску).

Дарэчы, пры ўсіх мясцовых «плюсах» расіяне вельмі паважаюць нашы тавары. Быў нядаўна ў Смаленску і бачыў чэргі ў крамах і павільёнах, дзе гандлююць беларускім асартыментам.

Аляксандр ПУКШАНСКІ.
pukshanski@zviazda.by

■ Справы жыллёвыя

САБЕКОШТ КАМУНАЛЬНЫХ ПАСЛУГ ЗНІЖАЕЦЦА

А працэнт іх аплаты жыхарамі расце

Мадэрнізацыя кацельных, своечасовая замена цепласетак, зніжэнне падаткаў — гэтыя і іншыя прапановы для аптымізацыі работы прадпрыемстваў жыллёва-камунальнай гаспадаркі і зніжэння сабекошту іх паслуг агучылі ў Камітэце дзяржаўнага кантролю Беларусі на калегіі, праведзенай разам з урадам і мэрамі абласцей краіны па даручэнні Прэзідэнта.

Каб не вылецець у трубу

Работа ЖКГ, абласных выканкамаў і Мінгарвыканкама па зніжэнні затрат на паслугі ЖКГ была прызнаная недастатковай, выяўлены шматлікія парушэнні і недахопы. Большасць правапарушэнняў сферы — злоўжыванні, крадзяжы, хабарніцтва — сістэмныя і маюць карупцыйную накіраванасць, падкрэсліў **Юрый МЯХЕДАЎ, начальнік упраўлення Дэпартамента фінансавых расследаванняў Камітэта дзяржкантролю.** Многія прадпрыемствы дагэтуль працуюць затратна, разлічваючы на кампенсацыю з бюджэту. Яны не толькі не зніжаюць выдаткі на аказанне жыллёва-камунальных паслуг (ЖКП), але і завышаюць іх цану, працуючы з пасрэднікімі структурамі.

— У арганізацыях ЖКГ працягваюць выяўляць факты нерацыянальнага карыстання матэрыяльнымі грашовымі рэсурсамі, маніпуляцыі пры фарміраванні сабекошту паслуг, бескантрольнасці пры закупках і карыстанні дзяржаўнымі сродкамі, — расказаў **старшыня Камітэта дзяржкантролю Леанід АНФІМАЎ.** — Самае сумнае, што знаходзіцца дзялкі (прадстаўнікі і кіраўнікі прадпрыемстваў на мясцовых узроўнях), што спрабуюць рабіць бізнес на грашах, якія дзяржава знаходзіла нават у самыя складаныя часы, каб дапамагчы народу не аддаваць апошняе для аплаты камунальных плацяжоў.

Звышнарматыўныя страты і значны перарасход адбываюцца не толькі праз злачынствы, а і праз звычайную безгаспадарчасць. Так, паліва (дровы і шчапа) часта захоўваецца пад адкрытым небам. Праз гэта расход адсырэлай сыравіны павялічваецца на 65%, а каэфіцыент карыснага дзеяння катлоў змяншаецца на трэць. «Загатоўка паліва ўласнымі сіламі прадпрыемстваў ЖКГ дазволіць на 20% знізіць выдаткі на яго закупку, а таксама вырашыць пытанне якасці драўніны», — упэўнены **Станіслаў НАРКЕВІЧ, начальнік галоўнага ўпраўлення кантролю за работай галін сферы матэрыяльнай вытворчасці Камітэта дзяржкантролю.**

Вялізная колькасць рэсурсаў губляецца і праз незадавальняючы стан цеплісетак. У Гомельскай, Мінскай і Віцебскай абласцях амаль трэць такіх камунікацый працуе больш за нарматыўны тэрмін (звыш 25 гадоў), і, нягледзячы на высокі знос, запланаваныя аб'ёмы іх замены не выконваюцца.

— Перавышаны ўстаноўлены тэрмін службы і ў больш як 30% сістэм водазабеспячэння, праз што летась страты ў сістэме водазабеспячэння ў краіне склалі 18%. А пры тэмпах замены і рамонту зношаных водаправодаў не больш за 1% у год ад той колькасці, якая падлягае аднаўленню, спатрэбіцца не менш як паўстагоддзя, каб пазбавіцца ад старых сетак, — дадаў ён.

Старшыня КДК падкрэсліў, што зніжэнне затрат у арганізацыях ЖКГ — прыярытэтная задача, якую павінна вырашаць уся ўладная вертыкаль, пачынаючы ад Саўміна да старшынь райвыканкамаў:

— Пэўную нагрузку па аплаце камунальных паслуг павінна несці і насельніцтва, але ў разумных межах. За апошнія пяць гады пытанне абгрунтавання фарміравання сабекошту камунальных паслуг для жыхароў вывучалася двойчы, выяўлены значныя рэсурсы па іх зніжэнні.

Перагледзець, ліквідаваць, спыніць

Летась, пасля рэалізацыі прапаноў КДК па зніжэнні затрат на аказанне ЖКП, удалося паменшыць іх на 16,5% і сэканоміць такім чынам 267 млн рублёў. Сярод сёлетніх прапаноў па далейшым памяншэнні затрат — мадэрнізацыя і ліквідацыя неэфектыўных кацельных. Магутнасці 310 з іх у краіне значна перавышаюць далучаную нагрузку, а сабекошт цеплаэнергіі на некаторых перавышаны ў 3—6 разоў.

Неабходна змяніць і зрабіць больш празрыстай нарматыўную базу па фарміраванні тарыфаў у сферы абароту цвёрдых камунальных адходаў. КДК прапануе стварыць гранічны тарыф (з улікам рэгіянальных асаблівасцяў) па гэтай паслузе ў разліку на аднаго чалавека.

Трэба перагледзець і падыход да фарміравання падаткаў на нерухомасць і зямлю. Да арганізацый ЖКГ часта прымяняецца завышаны каэфіцыент, што таксама вядзе да павелічэння сабекошту паслуг, расказаў **Уладзімір КУХАРАЎ, намеснік старшыні Камітэта дзяржкантролю.**

Паспрыяе зніжэнню затрат на ЖКП і спыненне перадачы на баланс прадпрыемстваў ЖКГ няпрофільных аб'ектаў (часта разам з іх даўгамі, што пакрываюць камунальнікі), на ўтрыманне якіх не выдаткоўваюцца сродкі.

— Калі ўсе нашы сёлетнія прапановы па зніжэнні затрат на аказанне камунальных паслуг будуць рэалізаваны, то на працягу двух гадоў гэтыя выдаткі зменшацца на 220 млн рублёў, а сабекошт ЖКП знізіцца на 7,5%. Гэта дазволіць значна паменшыць расходы насельніцтва на іх аплату, — рэзюмаваў Уладзімір Кухараў.

Гэта, аднак, не азначае зніжэння лічбаў у «жыроўках». «Рэалізацыя рэкамендацый КДК дазволіць павысіць складнік затрат насельніцтва на ЖКП», растлумачыў намеснік старшыні. Як вядома, у 2015-м памер пакрыцця камунальных паслуг жыхарамі складаў 30%, сёлета — каля 60% (на канец 2017-га, плануецца, ён падрасце да 65%). У канцы 2018-га кампенсацыя кошту ЖКП жыхарамі (без уліку паслуг цеплавога забеспячэння і гарачага водазабеспячэння) дасягне 100%. Цяпер насельніцтва аплачвае цеплавыя паслугі прыкладна на 18% ад іх рэальнага кошту. Менавіта ў гэтай сферы спецыялісты бачаць самы вялікі рэзерв для зніжэння затрат і памяншэння аплаты гэтых паслуг.

Ірына СІДАРОК.
sidarok@zviazda.by

ТЭЛЕТЫДЗЕНЬ

■ Ёсць нагода

Мадэлюючы рэальнасць

Сёлета споўнілася 25 гадоў брытанскаму рэаліці-шоу «Survivor» («Ацалелы»), якое пад рознымі назвамі і з шалёнымі рэйтынгамі скарыла больш як 50 краін свету. У нас яно больш вядома пад назвай «Апошні герой», шэсць сезонаў якога зладзіў і паказаў расійскі Першы канал. Мяркую, многія добра памятаюць гэты жорсткі фармат: бязлюдны востраў у адной з экзатычных краін і пара дзясяткаў удзельнікаў, якім неабходна амаль з нічога арганізаваць сабе жытло, побыт, харчаванне, а паралельна выконваць шэраг няпростых заданняў арганізатараў і «з'ядаць» самых слабых удзельнікаў «племені».

«Ацалелы».

Нягледзячы на ўсе жарсці і выпрабаванні, праект меў надзвычайную папулярнасць — саўндтрэк «Апошні герой» ад гурта «Бі-2» рваў хіт-парады, а кастынгі на ўдзел у ім праходзілі дзясяткі тысяч чалавек, у тым ліку і мінчанка Ксенія Волкава, якая ў 2002 годзе стала ўдзельніцай рэаліці-шоу «Апошні герой-2» у Малайзіі, дайшла да фіналу і выйграла шэраг каштоўных прызоў...

З юбілейнай нагоды мы вырашылі ўспомніць і пра іншыя — самыя-самыя рэаліці-шоу, ад сусветна вядомых праектаў да ўласнабеларускіх знаходак.

Самае першае

Перадачы з элементамі сучаснага рэаліці, якія паказвалі ўчынкі людзей у штучна створаных абставінах, набліжаных да жыцця, з'явіліся яшчэ ў сярэдзіне мінулага стагоддзя. Так, у 1948 годзе адзін з тэлеканалаў ЗША прадставіў шоу «Схаваная камера», заснаванае на радыёперадачы «Схаваны мікрафон», — і там, і там запісвалася рэакцыя людзей, якіх сцэнарысты паставілі ў надзвычайныя сітуацыі.

Зрэшты, некаторыя даследчыкі тэлебачання называюць першым сапраўдным рэаліці-шоу іншую праграму — шматсерыйны дакументальны праект «Амерыканская сям'я» 1973 года, дзе сям'я Пэт і Біла Лаўдаў і іх пяцярых дзяцей з Санта-Барбары, штат Каліфорнія, праходзіла праз складаны працэс разводу.

Самае папулярнае

«Вялікі брат» — менавіта так называецца рэаліці-шоу, якое ўваходзіць у тройку самых папулярных тэлепраектаў у свеце. Паводле афіцыйнай легенды, ідэю «таталітарнай антыўтопіі» змясціць некалькі ўдзельнікаў у ізаляваны дом, дзе яны пад пастаянным наглядам тэлекамер будуць выконваць жорсткія заданні нябачнага «вялікага брата», а таксама сварыцца, інтрыгаваць, скандаліць, кахаць і пакідаць праект па рашэнні тэлегледачоў, прыдумаў 50-гадовы галандзец Джон дэ Моль.

«Вялікі брат».

На сёння «Вялікага брата» паглядзелі ўжо звыш 2 мільярдаў чалавек амаль у 40 краінах, а аўтар ідэі зарабіў на шоу, паводле прыблізных падлікаў, звыш 5 мільярдаў долараў.

Самае «доўгайграючае»

З мая 2004 года ідзе ў эфіры скандальнае расійскае рэаліці-шоу «Дом-2» (не блытайце з проста «Домам», дзе сапраўдныя сямейныя пары, у тым ліку беларусы Андрэй і Вольга Бярковы, насамрэч будавалі дом і разыгралі яго ў якасці галоўнага прыза! — **Аўт.**), якое ўвайшло ў Кнігу рэкордаў Гінеса як самае працяглае шоу і, здаецца, даўно перакачавала з катэгорыі тэлепраектаў у лік сацыяльных з'яў.

Нягледзячы на сур'ёзную крытыку, шматлікія абвінавачанні ў амаральнасці і пратэсты грамадскіх актывістаў, дэпутатаў і прадстаўнікоў царквы, праект толькі змяніў час эфіру, але не закрыўся і не страціў рэйтынгі. За ўвесь час праз бясконцую «будоўлю дома і пачуццяў» прайшло больш за 1500 удзельнікаў і было згуляна амаль два дзясяткі вяселляў.

Самае жывёльнае

«Сямейства Каташ'ян» — пад такой назвай у Ісландыі сёлета запусцілі рэаліці-шоу пра... насельнікаў кацінага прытулку. З аднаго боку, яго аўтары парадзіруюць гламурнае амерыканскае шоу пра Кім Кардаш'ян і яе сям'ю, з другога — прыцягваюць увагу гледачоў да праблемы кінутых жывёл. Шоу з кацянятамі стала адным з інтэрнэт-хітоў — паводле ацэнак гледачоў, глядзець на коцікаў куды больш прыемна, чым на ўсякіх «зорак».

«Сямейства Каташ'ян».

Самыя скандальныя

У вялізным сямействе рэаліці-шоу ёсць дзівацкія, недарэчныя, а ёсць і проста шакіруючыя. У ліку апошніх — праект 2005 года маладзёжнага галандскага ТБ «Spuiten & Slikken» (самы нявінны пераклад гучыць як «Усунь і праглыні»). Яго вядучыя мусілі... ужываць наркотыкі і займацца сексам у прамым эфіры, а потым дзяліцца з гледачамі сваімі эмоцыямі і ўражаннямі. Пры тым прадзюсары шоу настойліва сцвярджалі, што яго задача — не забаўляць, а інфармаваць моладзь аб тым, якую рэакцыю на арганізм аказваюць розныя забароненыя рэчывы. Насуперак шматлікім акцыям пратэсту афіцыйна забараніць гэтае шоу і прыцягнуць яго стваральнікаў да адказнасці не ўдалося, і перадача трансліравалася цэлы год.

Або ўзяць брытанскае шоу 2003 года «Руская рулетка». Ілюзіяніст і экстрасэнс Дэран Браўн выбраў сярод 12 тысяч прэтэндэнтаў добраахвотніка, які зарадзіў рэвальвер адзінай куляй і ўгадваў, пацэліўшы то ў мяхі з пяском, то ва ўласную скроню, дзе знаходзіцца баявы патрон... Паліцыя заклікала адмяніць шоу, каб не справакаваць перайманьнікаў, але яно ўсё ж трапіла ў эфір.

Самае спартыўнае

Сярод мноства тэлевізійных спаборніцтваў «Цудоўная сямёрка», створаная ў 2007 годзе беларускім тэлеканалам «Лад» (цяпер «Беларусь 2»), прыемна вылучаецца. Па-першае, гэта цалкам арыгінальная ідэя, а па-другое, у межах аднаго праекта розныя сямёркі ўдзельнікаў выпрабавалі сябе ў сямі відах спорту: гарналыжны спорт (перамагла спявачка Алеся), водныя лыжы (Вольга Барабаншчыкава), скалалажанне (біятланіст Вадзім Сашурын), картынг (кікбаксёрка Карына Аляксандрава), сінхроннае плаванне (тэлевядучая Алена Бікрэнева), конны спорт (спявак Аляксей Хлястоў) і біятлон (Алена Ланская). Пераможцу ў суперфінале праекта выбіралі не толькі па балах, але і па сімпатыях гледачоў і прэсы. Самым-самым, нагадаем, аказаўся пяціразовы чэмпіён свету па біятлоне Вадзім Сашурын.

«Цудоўная сямёрка».

На вялікі жаль, другі сезон «Цудоўнай сямёркі», запушчаны ў 2013 годзе, «не пайшоў», і праект зачыніўся пасля першага ж этапу.

Самае вясковае

Дзясяткі тысяч беларусаў імкнуцца з'ехаць з вёскі ў горад, і адзінкі — наадварот, з горада ў вёску. Пазалетась маладзёжны тэлеканал «Беларусь 2» прадставіў унікальнае рэаліці-шоу «Панаехалі!», у якім 10 маладых гараджан чакаў «экстрым вясковага побыту» ў адной з вёсак Валожынскага раёна. Для выключна «гарадскіх штучак» нават адсутнасць звыклых выгод цывілізацыі і звыклая для вяскоўцаў фізічная праца — прапалоць грады, накасіць сена, затапіць печ, падаіць карову, пасячы дровы — аказалася сур'ёзным выпрабаваннем на трываласць. Пераможцай шоу тэлегледачы абралі, як ні дзіўна, дзяўчыну — мінчанка Алена Кірынюк потам і мазалямі зарабіла галоўны прыз — пуцёўку на дваіх на Канары...

Актуальны для нашых рэалій праект меў гучны поспех і добрыя рэйтынгі, а таму, запэўніваюць у Белтэлерадыёкампаніі, ён абавязкова атрымае працяг — ужо ў новым тэлесезоне!

...Безумоўна, на ТБ прыдумана безліч рэаліці-шоу, уключаючы кулінарныя («Званая вячэра», «Універ-шэф», «Пякельная кухня»), спаборніцкія (у шоу «Чалавек супраць звера», пакуль абаронцы жывёл не вымусілі закрыць яго, барэц сумо спаборнічаў з арангутанам у перацягванні каната, а індыйскі слон навыперадкі з 40 карлікамі цягнуў самалёт), беспрынцыпныя (удзельнікі нямецкага «Свінскага жыцця» некалькі тыдняў жылі ў хлеве і харчаваліся ледзь не памыямі, каб выйграць пару тысяч еўра) і зусім ужо дзівацкія (накшталт японскага «Цукерка ці не», дзе ежа можа быць бутафорскай, а прадметы інтэр'еру — ядомымі, або амерыканскага «Без твару», у якім грымёры ствараюць страшныя і агідныя вобразы). Але ў канчатковым выніку выбіраем мы з вамі — гледачы. І калі «вочы б вашы не глядзелі» на «Дом-2» — выключыце яго.

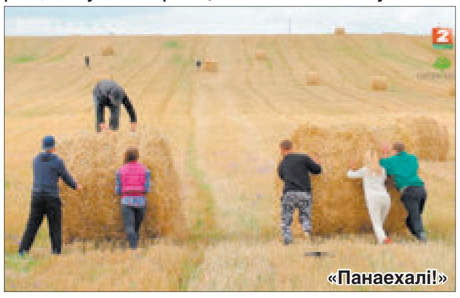
«Панаехалі!»

«Без твару».

Фота з адкрытых крыніц і з архіва Белтэлерадыёкампаніі

■ Тэлесеткі

ПА ПАРАДКУ — РАЗЛІЧЫЛІСЯ

Адбылася жараб'ёўка фіналістаў адбору на дзіцячае «Еўрабачанне-2017»

Праз месяц у самай вялікай студыі Белтэлерадыёкампаніі «600 метраў» пройдзе фінальны гала-канцэрт нацыянальнага адбору дзіцячага конкурсу «Еўрабачанне», але жараб'ёўку канкурсантаў у медыяхолдынгу правялі загадзя.

Па выніках лёсавання ўдзельнікі выйдуць на сцэну ў наступным парадку:

1. Хелена Мерааі (Мінск); 2. Анастасія Цімафеевіч (Брэст); 3. Руслана Панчышына (Мінск); 4. Эліна Матарас (Мінск); 5. Яраслаў Саколікаў (Мінск); 6. Стафанія Сакалова (Мінск); 7. Дуэт Аліны Пехцеравай і Анастасіі Дзмітрачковай (Мінск); 8. Квартэт Нацыянальнага цэнтра дзіцячай творчасці імя У. Мулявіна: Максім Цупрыкаў, Ангеліна Ламака, Стафанія Круглая і Стафанія Сакалова (Мінск); 9. Марыя Жыліна (Мінск); 10. Анастасія Жабко (Мінск).

Акрамя таго, расказалі «Звяздзе» ў медыяхолдынгу, творчая група праекта сустрэлася з камандай кожнага юнага артыста, каб даць пэўныя парады і рэкамендацыі наконт дапрацоўкі песень, нумароў і сцэнічных вобразаў. Гэтыя кансультацыйныя сустрэчы і карэкціроўкі будуць праходзіць і надалей. У каго з удзельнікаў дамашняе заданне атрымаецца выканаць лепш за ўсіх — даведаемся 25 жніўня падчас гала-канцэрта. Тады ж гледачы змогуць ацаніць відэавізітоўкі ўсіх канкурсантаў (іх плануецца зняць на пачатку жніўня), у аздабленні якіх рэжысёр Юрый Ярошык абяцае зноў, як і ў дарослым конкурсе, выкарыстаць сімвалы беларускага арнаменту.

Тым часам

Канчаткова вызначыліся даты і месца правядзення наступнага дарослага конкурсу «Еўрабачанне». Як указана на афіцыйным сайце, конкурс у 2018 годзе ўпершыню пройдзе ў сталіцы Партугаліі Лісабоне з 8 па 12 мая.

КУЛЬТУРНЫ ТЫДЗЕНЬ З ЮБІЛЯРАМІ

«Беларусь 3» адзначыць 100-годдзе Янкі Брыля і яшчэ шэраг круглых дат

Наступны тыдзень стане вельмі насычаным на імяніны вядомых дзеячаў мастацтва, у гонар якіх сацыякультурны тэлеканал «Беларусь 3» падрыхтаваў адмысловыя святочныя праграмы.

Так, да 100-годдзя з дня нараджэння народнага пісьменніка БССР Янкі Брыля яго вядомыя творы будуць чытаць у эфіры акцёры тэатра і кіно — у прыватнасці, у спецыяльных відэароліках прагучаць урыўкі з апавяданняў «Маці» і «Галя». Пра малавядомыя факты з жыцця і творчасці пісьменніка нагадае гледачам 4 жніўня перадача «Святло далёкай зоркі».

Зрэшты, аўтар і вядучы «Святла далёкай зоркі» Аляксандр Дамарацкі раскажа ў асобных серыях цыкла і пра іншых юбіляраў тыдня. 1 жніўня праграма будзе прысвечана 80-годдзю дырыжора Юрыя Яфімава, 2 жніўня — раскажа пра народную артыстку БССР, адну з дзвюх жанчын-дырыжораў Савецкага Саюза Таццяну Каламійцаву. 3 жніўня вядучы ўспомніць пра мастака Мікалая Селешчука, а 5 жніўня пагаворыць з гледачамі пра яркія ролі заслужанай артысткі БССР, актрысы Алімпіяды Шах-Парон, 95-годдзе з дня нараджэння якой святкуецца сёлета.

У нядзелю «Беларусь 3» адзначыць перад'юбілейны дзень нараджэння славутага беларускага кампазітара, народнага артыста СССР Ігара Лучанка — спецвыпускам праекта «Легенды беларускай эстрады», а таксама творчым вечарам «Неспакойнае сэрца».

Акрамя таго, увечары 6 жніўня заўзятыя тэатралы змогуць прычыніцца да святкавання 60-гадовага юбілею мастацкага кіраўніка Купалаўскага тэатра, лаўрэата Дзяржпрэміі Беларусі, заслужанага дзеяча мастацтваў Мікалая Пінігіна. Менавіта ў яго ную творчую лабараторыю завітаюць тэлевізійнікі ў чарговым выпуску праграмы «Майстры і куміры», а крыху пазней тэлегледачы ўбачаць запіс спектакля «Сымон-музыка» ў пастаноўцы юбіляра

Матэрыялы паласы падрыхтавала Вікторыя ЦЕЛЯШУК. *tselyashuk@zviazda.by*

КАМЕДЫЯ З ГЕАГРАФІЯЙ

Што: **«ПАРЫЖ ЛЮБОЙ ЦАНОЙ»**
Калі і дзе: **«Беларусь 2», 31 ліпеня ў 10.15**

Галоўная гераіня — маладая дзяўчына Мая, узыходная зорка свету моды, якая збіраецца атрымаць сваю першую сталую работу ў знакамітым модным доме, але... забываецца прадоўжыць уласную візу. І як толькі шараговая паліцэйская праверка гэта высвятляе, дэкарацыі рэзка мяняюцца — замест французскай сталіцы Маю дэпартуюць на гістарычную радзіму, у Марока, да сям'і, ад якой дзяўчына ўжо амаль што адарвалася. А сваякі, хоць і кляць з яе, але ўсё ж любяць, таму паступова гераіня паўстае перад няпростым выбарам: ахвяраваць усім дзеля свету прыгажосці і гламуру альбо спатрэбіцца для нечага там, дзе нарадзілася?

У фільме, дарэчы, знялася вялікая колькасць французскіх акцёраў з паўночнаафрыканскімі каранямі, уключаючы рэжысёра (яна ж выканаўца галоўнай ролі) Рэм Керысі. І з аднаго боку, карціна атрымалася ненавязліва-камедыйнай, палітказрэктнай да немагчымасці меладрамай на адзін вечар, а з другога — вельмі-вельмі тонкім намёкам на тое, што не для ўсякага мігранта за морам шчасце...

Што: **«ДЖУНГЛІ»**
Калі і дзе: **TV1000 Kino Ru, 2 жніўня ў 15.55**

Пасля трох гадоў сямейнага жыцця ў Сяргея і Марыны здарыўся крызіс: ён заняты любімай працай архітэктара больш, чым жонкай, яна занятая высвятленнем адносін больш, чым паўсядзённым жыццём. Каб расставіць кропкі над «і», пара адпраўляецца ў сумесны адпачынак на бязлюдны востраў у тыя самыя джунглі, што абяцае назва фільма. І тут, як кажуць, усё закруцілася...

Па-першае, сваркі паміж сужэнцамі перарастаюць у сапраўдныя баявыя дзеянні, чым далей, тым болей пазбаўленыя ўсялякай логікі. А падругое, джунглі аказваюцца далёка не настолькі бязлюднымі, як здавалася — тут вельмі сабе добра жыве племя ваяўнічых абарыгенаў.

Што: **«ДОН СЕЗАР ДЭ БАЗАН»**
Калі і дзе: **«Беларусь 3», 5 жніўня ў 8.55 і 6 жніўня ў 21.05**

Іспанія, XVIII стагоддзе. Бедная цыганка-танцорка Марытана марыць пра шчасце ў выглядзе заможнага мужа. Глыбока няшчасная іспанская каралева, гледзячы на дзяўчыну, марыць пра каханне і разуменне з боку мужа. Таму кароль не тое каб марыць, але кладзе вока на сімпатычную танцорку. І толькі збяднелы граф, а цяперашні бунтар дэ Базан марыць папросту пазбегчы смяротнага пакарання. І гэта яму ўдаецца — з падачы вопытнага інтрыгана, каралеўскага саветніка, які прапануе графу шлюб з невядомай, Марытане — тытул і багацце, каралю — спатканне з новаспечанай удавой, а каралеве — магчымасць злавіць мужа на здрадзе. Але з нейкага моманту ўсё ідзе не па планах...

Панядзелак, 31 ліпеня

1 Беларусь 1

6.00, 7.20, 8.15 Добрай раніцы, Беларусь!
7.00, 8.00 (з сурдаперакладам), **9.00, 12.00, 15.00, 19.00, 23.40** Навіны.
7.05, 8.05 Навіны эканомікі.
7.10, 8.10, 19.40, 23.25 Зона Х. (16+).
9.10 Галоўны эфір.
10.20 Кулінарная дыпламатыя.
11.00, 13.00, 16.00 90 секунд.
11.05, 20.00 Серыял «Бывай, каханая». (16+).
12.10 Серыял «Байкі Міцяя». (12+).
13.10, 15.25 Меладрама «Калі наступіць світанне». (12+).
15.15, 18.40 Навіны рэгіёна.
17.30 Серыял «Вой, ма-мачкі!» (12+).
19.20 Арэна.
21.00 Панарама.
21.45 Серыял «След». (16+).
0.40 Дзень спорту.
0.15 Серыял «Вышук». (16+).

2 Беларусь 2

7.00 Тэлераніца. (12+).
9.00, 18.40, 22.55 Тэлебарометр.
9.30 Капейка ў капейку. (12+).
10.05 Кіслы comment. (12+).
10.15 Камедыя «Парыж любой цаной». (12+).
11.50 «Свет навыварат». Трэвел-шоу. (16+).
12.45 Рэпарцёр. (16+).
13.30 Два рублі. (12+).
13.50 Серыял «Шчаслівыя разам-5». (16+).
14.50 «Калі мы дома». Скетчкам. (16+).
15.55 «Ікона стылю». Фэшншоу. (16+).
17.10 Анімацыйны фільм «Рогі і капыты». (12+).
19.15 Суперлато.
20.10 «Вяселле ўсляпую». Рэаліці-шоу. (16+).
21.30, 22.05 «Вярніце мне прыгажосць». Медыцынскае рэаліці. (12+).
22.00 КЕНО.
23.00 Баявік «Прывідны гоншчык-2». (16+).

3 Беларусь 3

7.00 «Дабранак».
7.35, 12.20 «Беларуская кухня». Гарбуз з чарніцамі і просам.
8.05, 12.00, 20.15 «Калейдаскоп». Навіны культуры.
8.20, 12.15, 14.05, 20.30, 23.15 «Гэты дзень».
8.25 «Майстры і куміры». Народны артыст Беларусі Віктар Вуячыч.
9.20, 14.10 «Царскае паляванне». Драма (16+).
11.30 «Навукаманія» (6+).
12.45 «Наперад у мінулае».
13.15 «Нацыянальны хіт-парад».
14.10 «Царскае паляванне». Драма. 1-я і 2-я серыі. Чэхаславакія, Італія, 1990 (16+).
16.20, 21.05 «Вызваленне». Браўншвейгская наступальная аперацыя (12+).
16.45, 21.30 «Час кіно».
16.55, 21.35 «Сведка». Драма (12+).
19.30 «Тэатр у дэталях». Спектакль Беларускага дзяржаўнага акадэмічнага музычнага тэатра «Юнона» і «Авось».
19.55 «Справа жыцця». Опера «Сівая легенда».
20.40 «Калыханка» (0+).

5 Беларусь 5

8.00 Футбол. Кубак чэмпіёнаў. «Рэал» (Іспанія) — «Барселона» (Іспанія).
9.50 Сусветныя гульні — 2017. Вроцлаў. Відэачасопіс.
11.10 Футбол. Кубак чэмпіёнаў. «Чэлсі» (Англія) — «Інтэр» (Італія).
13.05 Футбол. Беларусбанк — чэмпіянат Беларусі. «Дынама» (Мінск) — «Днепр» (Магілёў).
15.00 Футбол. Кубак чэмпіёнаў. «Рома» (Італія) — «Ювентус» (Італія).
17.00 Аўтаспорт. Формула-Е. Гран-пры Манрэаля. Дзень першы.
18.20 Футбол. Беларусбанк — чэмпіянат Беларусі. ФК «Слуцк» — «Нафтан» (Наваполацк). (У перапынку — Спортцэнтр.)
20.25 Спорт-цэнтр.
20.35 Змяшаныя адзінаборствы. UFC 214.
23.15 Час футбола.

АНТ

6.00, 6.30, 7.00 (з субцітрамі), **7.30, 8.00** (з субцітрамі), **8.30, 9.00** (з субцітрамі), **11.00, 13.00, 16.00, 18.00** (з субцітрамі), **20.30** Нашы навіны.
6.05, 7.05, 8.05 «Наша раніца».
9.05 Контуры.
10.00 «Жыць здорава!» (12+).
11.05, 13.05, 16.15, 18.15 (з субцітрамі), **21.00** Навіны спорту.
11.10 «Модны прыгавор» (12+).
12.10, 23.55 «Сам-насам з усімі». (16+).
13.10 «Мужчынскае/Жаночае» (16+).
14.15, 16.20 «Час пакажа» (16+).
16.55 «На самай справе» (16+).
18.20 «Кантрольная закупка» (12+).
18.55 «Удача ў прыдачу!» Дзённік (12+).
19.00 «Няхай гавораць» (16+).
20.00 Час.
21.05 Серыял «Каралева гульні». (16+).
23.00 Серыял «Лондангград» (16+).
0.45 Начныя навіны.

СТБ

6.00, 7.30, 10.30, 13.30, 16.30, 19.30, 22.30 «24 гадзіны».
6.10, 17.25 «Міншчына».
6.20, 7.45 «Раніца. Студыя добрага настрою» (6+).
7.40, 20.10, 23.00 «СТБ-спорт».
8.30 «Тыдзень».
9.25, 17.35 «Званая вячэра» (16+).
10.20 «Дарагая перадача» (16+).
10.40 «Вялікае снеданне» (12+).
11.20 «Усім па катку» (16+).
11.50, 23.55 «Турысты». Серыял (16+).
13.50 «Замах». Серыял (16+).
15.20 Канцэрт Міхаіла Задорнава (16+).
15.55 «Вялікі горад».
16.50 «Салдаты і афіцэры». Серыял (16+).
18.35 «Самыя шакіруючыя гіпотэзы» (16+).
20.00 «Сталічныя падрабязнасці».
20.15 «Ваенная тайна» (16+).
23.05 «Тайны Чапман» (16+).
1.30 «Соль». Музычнае шоу. Гурт «Тараканы!» (16+).

МІР

6.00 М/ф «Маша і Мядзведзь» (0+).
6.45 «Мой найлепшы сябар» (12+).
7.15 «Медыцынская праўда». Імпатэнцыя (12+).
7.45, 13.15 Серыял «Уваход у лабірынт» (16+).
13.00, 16.00, 19.00 Навіны (бягучы радок).
15.00 Серыял «Хатняя работніца» (16+).
15.30 «Іншы свет». Трагедыя 30 гадоў (12+).
16.15, 18.05 Серыял «Вяртанне Мухтара-2». (16+).
19.20 Серыял «АСА» (16+).
23.10 Маст. фільм «Сястрычка» (16+).
1.05 Серыял «Школа выжывання ад адзінокай жанчыны з трыма дзецьмі ва ўмовах крызісу» (12+).
5.35 М/ф (0+).

РТР—Беларусь

7.00 «Раніца Расіі».
10.55 Надвор'е на тыдзень.
11.00, 14.00, 17.00, 20.00 Весткі.
11.40 Маст. фільм «Моцная слабая жанчына». (16+).
13.35 «Наша справа». (16+).
13.50, 16.50, 19.50, 23.00 Навіны — Беларусь.
14.35 «Пра самае галоўнае». Ток-шоу. (12+).
15.40 «Прамы эфір». (16+).
17.20 Серыял «Па гарачых слядах». (12+).
19.15, 20.40 Серыял «Тэрміново ў нумар. На службе закона». (16+).
22.00, 23.10 Серыял «Московская борзая». (12+).
0.35 «Вечар з Уладзімірам Салаўёвым».

НТБ—Беларусь

5.55 «Астрапрагноз».
6.00, 7.00, 8.00, 10.00, 13.00, 16.00, 19.00 Сёння.
6.10 «Дзелавая раніца НТБ». (12+).
7.10, 8.05 Серыял «Вярнуць на дасьледаванне». (16+).
8.50 «За мяжой».
9.05, 10.20 Серыял «Вяртанне Мухтара». (16+).
11.20, 14.05 Серыял «Масква. Тры вакзалы». (16+).
13.30, 18.25 Агляд. Надзвычайнае здарэнне.
16.30 Серыял «Ліцейны». (16+).
19.40 Серыял «Марскія д'яблы». (16+).
23.05 «НЗ.by».
23.25 Серыял «Дазнаўца». (16+).

8 канал

7.00, 15.55, 19.20, 21.00, 23.55 «Надвор'е».
7.05 М/ф «Мой маленькі поні».
8.10 Серыял «Турысты».
9.00 Камедыя «Фокус».
10.45 «Сябры дзядулі Марка» (0+).
11.00 Трылер «Наёмныя забойцы» (16+).
13.15 Серыял «Палацавыя тайны» (12+).
14.25 Меладрама «Валянцін і Валянціна». (12+).
16.00 «Мультпарад». «Чорны плашч» (0+).
17.05 Серыял «Клуб жонак астранаўтаў» (16+).
18.30 Серыял «Твін Пікс» (16+).
19.25 Серыял «Сямейныя тайны» (16+).
20.50 «Вечарніца».
21.05 Фантастыка «Зорны дэсант» (16+).
23.10 Серыял «Сіндбад» (12+).

ВТБ

6.00, 14.10 Серыял «Вароніны». (12+).
8.00 «Ералаш». (6+).
9.00, 4.20 М/ф «Тры каты». (0+).
9.20, 4.40 М/ф «Фіксікі». (0+).
9.40, 5.00 М/ф «Маша і Мядзведзь». (0+).
10.00 «Проста кухня». (12+).
10.40 Фантастыка «Макс Стыл». (12+).
12.40, 0.00 «Дурні і дарогі». (16+).
13.10 «Паспець за 24 гадзіны». (16+).
16.20 Серыял «Закрытая школа-4». (16+).
17.20, 3.50 Серыял «Гэта каханне». (16+).
17.50, 23.15 «Уральскія пельмені». (16+).
19.00 Серыял «Геймеры». (16+).
20.00 Серыял «Мамачкі». (16+).
21.00 Фільм-катастрофа «Немагчымае». (16+).
0.30 Серыял «Бязмоўны сведка». (16+).
1.50, 5.10 Серыял «Метад Лаўровай». (16+).
2.40 «Лаві момант». (16+).
3.00 «Не можа быць!» (16+).

Культура

7.00 «Еўраньюс».
10.00, 15.00, 19.30, 23.30 Навіны культуры.
10.15, 1.40 «Назіральнік».
11.15 «Каралеўскае вяселле». Маст. фільм.
12.55, 19.45 «Абсалютны слых».
13.35 «Аўстрыя. Зальцбург. Палац Альтэнау». Дак. фільм.
14.05 «Лінія жыцця». Юрый Энцін.
15.10 «Не бойся, я з табой!» Маст. фільм.
17.35 «Леў Дураў. Ён яшчэ не найграўся». Дак. фільм.
18.15, 1.25, 2.40 Сусветныя скарбы.
18.30 «Бывай, XX стагоддзе! Уладзімір Максімаў».
19.15 «Добрай ночы, малыя!»
20.25 Прыступкі цывілізацыі. «Што хаваюць камяні Стоўнхенджа?» Дак. фільм. 1-я серыя.
21.25 Да 85-годдзя Уладзіміра Федасеева. «Маналог у 4-х частках». Частка 1-я.
21.55 «Каломба». Серыял.
23.20 «Неферціці». Дак. фільм.
23.45 «Галандскія берагі. Разумная архітэктура». Фільм 1-ы.
0.15 «Вечны кліч». Серыял.

Настальгія

6.00, 0.00 «Да і пасля...» з Уладзімірам Малчанавым. Год 1960 (16+).
6.50, 0.45 Маст. фільм «12 крэслаў» (16+).
9.30 «Быў час». 2009 год (16+).
10.30 Маст. фільм «Я цябе ненавіджу» (16+).
11.45, 12.40, 13.40, 14.40, 17.00, 20.45, 21.40, 22.55, 23.40, 3.40, 5.00 Музычная настальгія (12+).
12.00 «Акулы пяра». Гурт «Рондо». 1995 год (16+).
13.00 Праграма «Тэма» з У. Лісцьевым: «Праблемы платнай медыцыны». 1992 год (18+).
14.20 «Час пік» з Андрэем Разбашам. 1996 год (12+).
15.00 Дак. фільм «Старыя майстры» (16+).
16.00 Маст. фільм «Падкідыш» (16+).
18.00 Тэлеспектакль «Вар'яцкі дзень, або Жаніцьба Фігаро». 1973 год (16+).
21.00, 3.00 «Мінулы час» (12+).
22.00, 4.00 «Народжаныя ў СССР» (12+).
23.20 «Час пік» з Сяргеем Шатуновым. 1995 год (16+).
5.45 Дак. фільм «Сумленны фатограф» (16+).

EuroSport 1

4.00, 7.30, 13.30, 20.25, 1.00 Футбол. Чэмпіянат Еўропы. Жанчыны.
5.30, 8.30, 17.00, 22.00, 0.05 Чэмпіянат свету па водных відах спорту.
6.30, 9.30, 12.15, 19.00, 2.30 Веласпорт. «Тур Польшчы».
10.30 Веласпорт. «Класіка Сан-Себасцьяна».
22.45 Футбол. Чэмпіянат MLS.
23.15 Футбол. «ФІФА».
23.45 Watts.

Кінакамедыя

0.40 Камедыя «М + Ж». (16+).
2.05 Камедыя «Бінга Бонга». (16+).
3.55 Камедыя «Укол парасонам». (16+).
5.40 Камедыя «Вяселлі і іншыя непрыемнасці». (16+).
7.20 Камедыя «Асаблівы хлопец: тупы супергерой». (16+).
8.45 Камедыя «ЗащитнеГ». (16+).
10.35 Камедыя «Геніяльныя тата». (16+).
12.15 Камедыя «Самы лепшы тата». (16+).
14.00, 14.50, 15.35 Скетчкам «Паміж намі». (16+).
14.15, 15.10 «Камедыянты (Шоу)». (16+).
16.15 Камедыя «Кахае не кахае». (16+).
17.45 Камедыя «Замуж пасля ўсіх». (16+).
19.30 Камедыя «Эвалюцыя». (12+).
21.25 Камедыя «Прышэльцы». (12+).
23.20 Камедыя «Палавое выхаванне». (18+).

ТБ3

6.00 М/ф (6+).
7.30 «10 самых» (16+).
8.00 «Доктар І...» (16+).
8.30, 19.00, 2.45 «Падарунак лёсу». Серыял (16+).
10.15 «Судовыя страсці». Дак. серыял (16+).
11.55 «Асцярожна, махляры!» (16+).
12.25 «Без падману» (16+).
13.15 «Карасі». Камедыя (16+).
15.10 «Вяселле і развод» (16+).
16.00 «Спатканне з зоркай» (16+).
17.15, 4.25 «Фатальныя ролі. Напрарочыць бяду». Дак. фільм (12+).
18.05 «Жанчына ў бядзе». Серыял (12+).
20.55, 1.55 «Ежа, я люблю цябе» (16+).
21.50 «Рэвізора» (16+).
22.55 «Вокладка» (16+).
23.25 «Звышнатуральнае». Серыял (16+).
0.10 «Паляўнічы на галовы». Маст. фільм (16+).
5.05 «Часова даступны» (12+).

ТБ1000

6.10, 17.50 Твары ў натоўпе. (16+).
8.25 Матрыца: рэвалюцыя. (16+).
11.10 Смурфікі. (12+).
13.20 Хлусня дзеля выратавання. (16+).
15.30 Аднакласнікі. (16+).
20.10 Паштальён. (16+).
23.30 Піяніст. (16+).
2.15 Дурдом на колах. (16+).
3.50 Матрыца. (16+).

ТБ1000 Рускае кіно

6.20 Слухач (12+).
8.20 Ледакол (12+).
10.45 Навагодні шлюб (12+).
12.40 Заўтра была вайна (12+).
14.30 Іван (6+).
16.30 Падарунак з характарам (0+).
18.30 Зімы не будзе (16+).
20.20 Аднакласніцы (16+).
22.05 Жывы (16+).
0.05 Раскоп (12+).
1.50 Мамы (12+).
3.50 Поп (16+).

National Geographic

6.00 Папулярная навука. (12+).
6.50, 14.10, 5.15 Навуковыя недарэчнасці. (12+).
8.00, 10.20, 14.55 Мегазаводы. (12+).
8.50, 11.10, 15.40 Міжнародны аэрапорт Дубай. (12+).
9.35 Bugatti Chiron: паляпшаючы дасканаласць. (12+).
11.55, 16.25, 19.30, 0.00, 2.15 Расследаванні авіякатастроф. (12+).
12.40, 18.45, 21.45, 1.30, 4.30 Космас: прастора і час. (12+).
13.25 Гульні розуму. (12+).
17.10, 23.10, 3.00 Секунды да катастрофы. (16+).
18.00, 21.00, 0.45, 3.45 Супербудаванні Трэцяга рэйха. (12+).
20.15 Аўта-SOS. (12+).
22.30 Служба бяспекі аэрапорта. (16+).

Discovery

8.00, 14.00 Не спрабуйце паўтарыць. (16+).
9.00, 15.30, 21.30, 5.55 Як гэта ўстроена? (12+).
9.30, 15.00, 21.00, 5.30 Як гэта зроблена? (12+).
10.00, 16.00, 23.00, 7.10 Паляўнічыя на рэлiквіі. (12+).
10.30, 16.30, 23.30, 7.35 Паляўнічыя на склады. (16+).
11.00 Кола: гульня на выжыванне. (16+).
17.00, 22.00, 6.20 Махінатары. (12+).
18.00, 1.00 Як працуюць машыны. (12+).
19.00, 2.00 Голыя і напалоханыя. (16+).
20.00, 2.55 Аляска: сям'я з лесу. (16+).
0.00, 3.50 Выжыць любой цаной. (16+).
4.40 Маланкавыя катастрофы. (16+).

Аўторак, 1 жніўня

Беларусь 1

6.00, 7.20, 8.15 Добрай раніцы, Беларусь!
7.00, 8.00 (з сурдаперакладам), **9.00, 12.00, 15.00, 19.00, 0.15** Навіны.
7.05, 8.05 Навіны эканомікі.
7.10, 8.10, 19.40, 23.40 Зона Х. (16+).
9.10, 10.05, 22.00 Серыял «След». (16+).
10.00, 13.00, 16.00 90 секунд.
11.00 Дзіцячы доктар. (6+).
11.35, 12.10, 20.00 Серыял «Бывай, каханая». (16+).
13.05 Меладрама «Паранены сэрца». 1-я і 2-я серыі. (16+).
15.15, 18.40 Навіны рэгіёна.
15.45, 16.05 «Выратуйце нашу сям'ю». (16+).
17.30 Серыял «Вой, ма-маачкі!» Заключная серыя. (12+).
19.20, 0.00 Сфера інтарэсаў.
21.00 Панарама.
21.45 Спецыяльны рэпартаж. (12+).
0.35 Дзень спорту.
0.45 Серыял «Вышук». (16+).

Беларусь 2

7.00 Тэлераніца. (12+).
9.00, 22.15 Тэлебарометр.
9.05, 19.55 Меладрама «Жамчужына палаца». (12+).
10.15 «Пра ежу». (12+).
10.50, 16.35 Серыял «Апошні з Магікян». (16+).
12.00, 22.20 «Бітва экстрасэнсаў. 13 сезон». (16+).
14.10, 21.05 «Паненка-сялянка». Рэаліці-шоу. (16+).
15.20 «Пін_код». Інтэрактыўны маладзёжны праект.
16.05 Серыял «Рыжыя». (16+).
17.40 «Тата папаў». (16+).
22.05 Спортлата 6 з 49, КЕНО.
0.20 «Анлайн 2.0». Скетчкам. (16+).

Беларусь 3

7.00 «Дабраранак».
7.35, 12.20 «Беларуская кухня». Цыганкі.
8.05, 12.00, 20.15 «Калейдаскоп». Навіны культуры.
8.20, 12.15, 20.30, 23.15 «Гэты дзень».
8.25, 18.35 «Зоя». Драма (16+).
9.15, 15.00 «Жаўранак». Драма. (12+).
10.40 «Святло далёкай зоркі». Памяці дырыжора, народнага артыста Беларусі Юрыя Яфімава.
11.10 «Наперад у мінулае».
11.35 «Выйсце ёсць». Анатоль Ярмоленка.
12.45 «Пра Чырвоную Шапачку». Казка (6+).
16.25, 21.05 «Вызваленне». Кёнігсбергская наступальная аперацыя (12+).
16.50, 21.30 «Блакада». Драма. Частка першая. «Лужскі рубеж» (12+).
19.30 «Ваша лато», «Пяцёрачка».
20.00 «Белавежская пушча» (6+).
20.40 «Калыханка» (0+).

Беларусь 5

8.00 Аўтаспорт. Формула-Е. Гран-пры Манрэаля. Дзень першы.
9.15 Фактар сілы.
9.45 Час футбола.
10.30 Футбол. Беларусбанк — чэмпіянат Беларусі. ФК «Слуцк» — «Нафтан» (Наваполацк).
12.25, 17.15 Більярдны спорт. Снукер. Кубак Мінска — 2017.
14.00 Змяшаныя адзінаборствы. UFC 214.
16.00 Аўтаспорт. Формула-Е. Гран-пры Манрэаля. Дзень другі.
19.20 Спорт-кадр.
19.50 Спорт-цэнтр.
20.00 Тэніс. Турнір WTA. Стэнфард. (У перапынку — Спорт-цэнтр.)

АНТ

6.00, 6.30, 7.00 (з субцітрамі), **7.30, 8.00** (з субцітрамі), **8.30, 9.00** (з субцітрамі), **11.00, 13.00, 16.00, 18.00** (з субцітрамі), **20.30** Нашы навіны.
6.05, 7.05, 8.05 «Наша раніца».
9.05 «Жыць здорава!» (12+).
10.20 «Смак» (12+).
11.05, 13.05, 16.15, 18.15 (з субцітрамі), **21.00** Навіны спорту.
11.10 «Модны прыгавор» (12+).
12.10, 23.55 «Сам-насам з усімі». (16+).
13.10 «Мужчынскае/Жаночае» (16+).
14.15, 16.20 «Час пакажа» (16+).
16.55 «На самай справе» (16+).
18.20 «Кантрольная закупка» (12+).
18.55 «Удача ў прыдачу!» Дзённік (12+).
19.00 «Няхай гавораць» (16+).
20.00 Час.
21.05 Серыял «Каралева гульні». (16+).
23.00 Серыял «Лондандград» (16+).
0.45 Начныя навіны.

СТБ

6.00, 7.30, 10.30, 13.30, 16.30, 19.30, 22.30 «24 гадзіны».
6.10, 17.25 «Меншчына».
6.20, 7.45 «Раніца. Студыя добрага настрою» (6+).
7.40, 20.10, 23.00 «СТБ-спорт».
8.30, 23.25 «Тайны Чапман» (16+).
9.25 «Дарагая перадача» (16+).
9.35, 17.35 «Званая вячэра» (16+).
10.40, 18.35 «Самыя шакіруючыя гіпотэзы» (16+).
11.30, 22.00 «Глядзець усім!» (16+).
11.50, 0.15 «Турысты». Серыял (16+).

13.50 «Замах». Серыял (16+).
15.20 «Рамонт па-сумленнаму» (16+).
16.00 «Цэнтральны рэгіён».
16.50 «Салдаты і афіцэры». Серыял (16+).
20.00 «Сталічныя падрабязнасці».
20.15 «Тэрыторыя памылак» (16+).
23.05 «Аўтапанарама» (12+).
1.50 «Загадкі чалавецтва» (16+).

МІР

6.00 М/ф «Маша і Мядзведзь» (0+).
6.45 «Мой найлепшы сябар» (12+).
7.15 «Медыцынская праўда». Хранічны боль (12+).
7.45, 19.20 Серыял «АСА» (16+).
10.45, 13.15 Серыял «Дэпартамент» (16+).
13.00, 16.00, 19.00 Навіны (бягучы радок).
15.00 Серыял «Хатняя работніца» (16+).
15.30 «Іншы свет». Сагнаць за 60 секунд (12+).
16.15, 18.05 Серыял «Вяртанне Мухтара-2» (16+).
23.10 Маст. фільм «Грошы для дачкі» (16+).
1.05 Серыял «Школа выжывання ад адзінокай жанчыны з трыма дзецьмі ва ўмовах крызісу» (12+).
5.35 М/ф (0+).

РТР—Беларусь

07.00 «Раніца Расіі».
11.00, 14.00, 17.00, 20.00 Весткі.
11.40 «60 хвілін». Ток-шоу.
13.00 «Пакой смеху». (16+).
13.50, 16.50, 19.50, 23.00 Навіны — Беларусь.
14.35 «Пра самае галоўнае». Ток-шоу. (12+).
15.40 «Прамы эфір». (16+).
17.20 Серыял «Па гарачых слядах». (12+).
19.15, 20.40 Серыял «Тэрмінова ў нумар. На службе закона». (16+).

21.40 «Простыя пытанні» з Ягорам Хрусталёвым.
22.00, 23.10 Серыял «Маскоўская борзая». (12+).
0.35 «Вечар з Уладзімірам Салаўёвым».

НТБ—Беларусь

5.55 «Астрапрагноз».
6.00, 7.00, 8.00, 10.00, 13.00, 16.00, 19.00 Сёння.
6.10 «Дзелавая раніца НТБ». (12+).
7.10, 8.05 Серыял «Вярнуць на дасследаванне». (16+).
8.50, 23.05 «НЗ.by».
9.05, 10.20 Серыял «Вяртанне Мухтара». (16+).
11.20, 14.05 Серыял «Масква. Тры вакзалы». (16+).
13.30, 18.25 Агляд. Надзвычайнае здарэнне.
16.30 Серыял «Ліцейны». (16+).
19.40 Серыял «Марскія д'яблы». (16+).
23.25 Серыял «Дазнаўца». (16+).

8 канал

7.00, 15.55, 19.20, 21.00, 23.55 «Надвор'е».
7.05 «Мультпарад».
8.00 Серыял «Турысты» (16+).
8.50, 17.00 Серыял «Клуб жонак астранаўтаў» (16+).
10.15 «Сябры Дзядулі Марка» (0+).
10.30 «Мой любімы гадаванец» (0+).
11.00 Фантастыка «Зорны дэсант».
13.00, 19.25 Серыял «Сямейныя тайны» (16+).
14.30 Меладрама «Тры тапалі на Плюшчысе» (12+).
16.00 «Мультпарад». «Чорны плашч».
18.25 Серыял «Твін Пікс» (16+).
20.50 «Вечарніца».
21.05 «Даведнік па краінах і кантынентах» (0+).
21.15 Драма «Бумер» (18+).
23.05 Серыял «Сіндбад» (12+).

РОНДАЛЕМ ПА АДРУЗЛЫМ ТВАРЫ

Штотыдзень у эфіры тэлеканала «Беларусь 3» тэлевіктарына «Размаўляем па-беларуску». Для таго каб стаць яе ўдзельнікамі, неабходна зайсці на сайт tvrgomel.by або 3belarus.by і праз банер «Размаўляем па-беларуску» запоўніць заяўку на каманду з трох чалавек. Ну, а праверыць сваё веданне роднай мовы пасля таго, як праграма выйшла ў эфір, можна з дапамогай «Звязды».
Ці ведалі вы, што:

Тарпа́ — стог сена для захоўвання пад адкрытым небам.

Прыпо́л — ніжні пярэдні край сукенкі, кашулі.

Со́пкі — які лёгка разварваецца; рассыпісты. *Сопкая бульба.*

Адру́злы *(размоўнае)* — які страціў пругкасць, свежасць. *Так кажуць пра чалавека, які мае вялы твар.*

Рондаль *(устарэлае)* — каструля з ручкай.

Лапу́н — тоўсты блін з тварожнай начынкай.

Тварам да твару — вельмі блізка адзін ад аднаго (знаходзіцца). *Беларусы яшчэ скажуць: лоб у лоб, вочы ў вочы. Рускія: носом к носу.*

Прадзіраць з пясочкам — моцна сварыцца на каго-небудзь. *Беларускія адпаведнікі: мыліць шыю, даваць лазні. Рускі: снимать стружку.*

Чарговыя выпускі тэлевіктарыны глядзіце ў эфіры «Беларусь 3» раніцай кожную суботу.

Ірына АСТАШКЕВІЧ.
iost@zviazda.by

ВТБ

6.00, 14.10 Серыял «Варонін». (12+).
8.00 «Ералаш». (6+).
8.30, 4.20 М/ф «Тры каты». (0+).
8.50, 4.40 М/ф «Фіксікі». (0+).
9.10, 5.00 М/ф «Маша і Мядзведзь». (0+).
9.30, 19.00 Серыял «Геймеры». (16+).
10.40 Фільм-катастрофа «Немагчымае». (16+).
12.50, 0.00 «Дурні і дарогі». (16+).
13.10, 20.00 Серыял «Мамачкі». (16+).
16.20 Серыял «Закрытая школа-4». (16+).
17.20, 3.50 Серыял «Гэта каханне». (16+).
17.50, 23.30 «Уральскія пельмені». (16+).
21.00 Баявік «На грэбні хвалі». (12+).
0.30 Серыял «Бязмоўны сведка». (16+).
1.50, 5.10 Серыял «Метад Лаўровай». (16+).
2.40 «Лаві момант». (16+).
3.00 «Не можа быць!» (16+).

Культура

6.30 «Еўраньюс».
10.00, 15.00, 19.30, 23.30 Навіны культуры.
10.15, 1.55 «Назіральнік».
11.15, 21.55 «Каломба». Серыял.
12.45 «Шарль Перо». Дак. фільм.
12.50, 19.45 «Абсалютны слых».
13.30, 23.45 «Галандскія берагі. Разумная архітэктура».
14.00 Майстар-клас. Небойша Жыўкавіч.
14.40, 18.10, 1.40 Сусветныя скарбы.
15.10 «Рускі стыль». «Армія».
15.35, 20.25 «Што хаваюць камяні Стоўнхенджа?» Дак. фільм.
16.35 «Пятае вымярэнне».

17.05, 0.15 «Вечны кліч». Серыял.
18.30 «Бывай, XX стагоддзе! Уладзімір Набокаў».
19.15 «Добрай ночы, малыя!»
21.25 Да 85-годдзя Уладзіміра Федасеева. «Маналог у 4-х частках».

Настальгія

6.00 «Акулы пяра». Гурт «Рондо». 1995 год (16+).
6.40, 7.40, 8.40, 11.05, 14.45, 15.40, 17.00, 17.40, 18.55, 20.35, 21.40, 23.15, 5.45 Музычная настальгія (12+).
7.00 Праграма «Тэма» з У. Лісцьевым: «Праблемы платнай медыцыны». 1992 год (18+).
8.20 «Час пік» з Андрэем Разбашам. 1996 год (12+).
9.00 Дак. фільм «Старыя майстры» (16+).
10.00 Маст. фільм «Падкідыш» (16+).
12.00 Тэлеспектакль «Вар'яцкі дзень, або Жаніцьба Фігаро». 1973 год (16+).
15.00, 21.00 «Мінулы час» (12+).
16.00, 22.00 «Народжаныя ў СССР» (12+).
17.20 «Час пік» з Сяргеем Шатуновым. 1995 год (16+).
18.00 «Спяем, сябры!» з Тацянай Візбар. 2008 год (12+).
19.30 Маст. фільм «Амерыканская трагедыя» (16+).
0.00 «Да і пасля...» з Уладзімірам Малчанавым. Год 1960. 4-я частка (16+).
0.50 Маст. фільм «12 крэслаў». 3-4 серыі (16+).
3.30 «Быў час». 2009 год (16+).
4.30 Маст. фільм «Я цябе ненавіджу» (16+).

EuroSport 1

4.00 Футбол. Чэмпіянат Еўропы. Жанчыны.
5.30, 11.30, 1.30 Чэмпіянат свету па водных відах спорту.

6.30, 9.30, 12.15, 19.00, 2.30 Веласпорт. «Тур Польшчы».
7.30, 17.00 Футбол. Чэмпіянат MLS.
8.00 Футбол. «ФІФА».
8.30, 16.00 Лёгкая атлетыка. Чэмпіянат свету — 2015.
10.30, 15.00 Лёгкая атлетыка. EAA Meetings.
13.30, 17.30 Веласпорт. «Тур Юты».
18.30 «Найлепшае з коннага спорту».
20.15, 1.00 Watts.
20.35, 0.05 Аўтагонкі. Формула Е.
21.30 Аўтагонкі. Серыя Blancpain Endurance.
22.30 Матагонкі. FIM Endurance.
23.00 Аўтагонкі. Суперкубак Porsche.
23.30 Аўтагонкі. «Формула-3».

Кінакамедыя

1.00 Камедыя «Дзеці сексу не перашкода». (16+).
2.50 Камедыя «Кур'ер». (16+).
4.30 Фэнтэзі «Адной левай». (12+).
5.55 Камедыя «Прыдуркі». (16+).
7.25 Камедыя «Дзюплекс». (12+).
8.55 Камедыя «Вялікі Стэн». (16+).
10.45 Камедыя «Рэстаран спадара Септыма». (12+).
12.20 Камедыя «Укол парасонам». (16+).
14.00, 14.50, 15.40 Скетчкам «Паміж намі». (16+).
14.15, 15.05 «Камедыянты (Шоу)». (16+).
16.00 Камедыя «Ёсць ідэя». (16+).
17.50 Камедыя «Замуж пасля ўсіх». (16+).
19.30 Камедыя «Мідлтан». (16+).
21.15 Камедыя «Прышэльцы-2: калідоры часу». (12+).
23.20 Камедыя «Асаблівы хлопец: тупы супергерой». (16+).

ТБ3

6.00 М/ф (6+).
7.30 «Шафа» (16+).
8.15 «Доктар І...» (16+).
8.45, 19.00, 2.45 «Падарунак лёсу». Серыял (16+).
10.30, 4.25 «Судовыя страсці». Дак. серыял (16+).
12.10 «Сляпая» (12+).
13.10 «Варажбітка» (12+).
14.15 «Паралельны свет» (12+).
15.10 «Трэндзі» (16+).
15.40 «Здзелка» (16+).
16.15 «Натуральны адбор» (12+).
17.10 «Шчыра» (12+).
18.05 «Жанчына ў бядзе». Серыял (12+).
21.05 «Апошнія лікі Майя» (16+).
22.05 «Рэвізора» (16+).
23.10 «Гісторыі выратавання» (16+).
23.45 «Звышнатуральнае». Серыял (16+).
0.30 «Тэрмінатар-2». Баявік (16+).

ТБ1000

6.10 Піяніст. (16+).
9.15 Паштальён. (16+).
12.50 Дурдом на колах. (16+).
15.05 Матрыца. (16+).
17.50 Вялікія вочы. (16+).
20.10 Блізкія кантакты трэцяй ступені. (0+).
22.40 Дарагі Джон. (16+).
0.40 Забі мяне пяшчотна. (18+).
2.30 Адна сустрэча. (16+).
3.50 Матрыца: перазагрузка. (16+).

ТБ1000 Рускае кіно

6.20 Жывы (16+).
8.25 Аднакласніцы (16+).
10.10 Раскоп (12+).
12.10 Зорка чароўнага шчасця. 1-я серыя (16+).
13.55 Мамы (12+).

16.05 Поп (16+).
18.35 24 гадзіны (16+).
20.20 Аднакласніцы: новы паварот (16+).
22.00 Паляванне на Піранню (16+).
0.30 Платон (16+).
2.30 Мой хлопец — Анёл (16+).
4.30 Джунглі (12+).

National Geographic

6.00 Займальная навука. (12+).
6.45, 14.05, 5.35 Навуковыя недарэчнасці. (12+).
7.55, 10.10, 14.50 Мегазаводы. (12+).
8.40, 11.00, 15.40 Міжнародны аэрапорт Дубай. (12+).
9.25 Суперзбудаванні Трэцяга рэйха. (12+).
11.45, 16.25, 19.30, 0.05, 2.25 Расследаванні авіякатастроф. (12+).
12.35, 18.45, 21.45, 1.40, 4.45 Прарыў. (12+).
13.20, 18.00, 21.00, 0.55, 4.00 Гульні розуму. (12+).
17.10, 23.20, 3.10 Секунды да катастрофы. (16+).
20.15 Аўта-SOS. (12+).
22.35 Ліхтугі за мяжой. (16+).

Discovery

8.00, 14.00, 0.00, 3.50 Выжыць любой цаной. (16+).
9.00, 15.30, 21.30, 5.55 Як гэта ўстроена? (12+).
9.30, 15.00, 21.00, 5.30 Як гэта зроблена? (12+).
10.00, 16.00, 23.00, 7.10 Паляўнічыя на рэліквіі. (16+).
10.30, 16.30, 23.30, 7.35 Паляўнічыя на склады. (16+).
11.00 У пагоні за класікай. (12+).
17.00, 22.00, 6.20 Махінатары. (12+).
18.00, 2.00 Вялікі махінатар. (12+).
19.00, 1.00 Мотарэстаўрацыя. (16+).
20.00, 2.55 Вулічныя гонкі. (16+).
4.40 Маланкавыя катастрофы. (16+).

■ На хвалі

МОЛАДА, МОДНА, МУЗЫЧНА

Радыёстанцыя «Радыус-FM», якая ў ліпені адзначае 14-ы дзень нараджэння, абяцае хутка парадаваць слухачоў новымі праектамі і галасамі.

«За ўсю гісторыю станцыі мы некалькі разоў мянялі фармат вяшчання, — успамінае намеснік кіраўніка «Радыус-FM» Уладзіслаў Радзюкоў. — Сёння мы — маладзёжнае радыё з самым свежым кантэнтам. У першую чаргу гэта, натуральна, музыка — найлепшыя і самыя свежыя хіты. Другая задача — утрымаць слухача каля радыёпрыёмніка, таму праекты, якія страчваюць папулярнасць, неадкладна знікаюць з эфіру, а на іх месца прыходзяць актуальныя перадачы. Напрыклад, нядаўна ў нас з'явіліся еўрапейскія радыёшоу «Kingdom» і «Spinnin' Sessions» з удзелам самых вядомых у свеце выканаўцаў. Акрамя таго, мы заўжды трымаем зваротную сувязь — нават нягледзячы на тое, што агульная аўдыторыя падпісчыкаў нашых старонак у сацсетках перавышае 28 тысяч чалавек, стараемся ўсім адказваць і ўлічваць пажаданні». У сезоне 2017—2018 года, інтрыгуючы на радыёстанцыі, слухачоў чакаюць некалькі свежых праграм, а таксама сустрэча з новай вядучай — Ганнай Ліпай.

Вікторыя ЗАХАРАВА ■

Серада, 2 жніўня

Беларусь 1

6.00, 7.20, 8.15 Добрай раніцы, Беларусь!
7.00, 8.00 (з сурдаперакладам), 9.00, 12.00, 15.00, 19.00, 0.15 Навіны.
7.05, 8.05 Навіны эканомікі.
7.10, 8.10, 19.40, 23.40 Зона Х. (16+).
9.10, 10.05, 22.00 Серыял «След». (16+).
10.00, 13.00, 16.00 90 секунд.
11.00 Дзіцячы доктар. (6+).
11.40, 12.10, 20.00 Серыял «Бывай, каханая». (16+).
13.05 Меладрама «Параненае сэрца». 3-я і 4-я серыі. (16+).
15.15, 18.40 Навіны рэгіёна.
15.45, 16.05 «Выратуйце нашу сям'ю». (16+).
17.35 Серыял «Сямейны ачаг». 1-я серыя. (16+).
19.20, 0.00 Сфера інтарэсаў.
21.00 Панарама.
21.45 Актуальнае інтэрв'ю.
0.35 Дзень спорту.
0.45 Серыял «Вышук». (16+).

Беларусь 2

7.00 Тэлераніца. (12+).
9.00, 22.15 Тэлебарометр.
9.05, 19.55 Меладрама «Жамчужына палаца». (12+).
10.15 «Пра ежу». (12+).
10.50, 16.35 Серыял «Апошні з Магікян». (16+).
12.00, 22.20 «Бітва экстрасэнсаў. 13 сезон». (16+).
14.10, 21.05 «Паненка-сялянка». Рэаліці-шоу. (16+).
15.20 «Пін_код». Інтэрактыўны маладзёжны праект.
16.05 Серыял «Рыжыя». (16+).
17.40 «Тата папаў». (16+).
22.05 Спортлато 5 з 36, КЕНО.
0.15 «Анлайн 2.0». Скетчкам. (16+).

Беларусь 3

7.00 «Дабрананак».
7.35, 12.25 «Беларуская кухня». Качка з дранікамі.
8.05, 12.00, 20.15 «Калейдаскоп». Навіны культуры.
8.20, 12.20, 15.35, 20.30, 22.45 «Гэты дзень».
8.25, 18.55 «Зоя». Драма (16+).
9.15, 15.40 «Пятнаццатая вясна». Драма (12+).
10.45 «Святло далёкай зоркі». Памяці дырыжора, народнай артысткі БССР Тацццяны Каламійцавай.
11.10 «Наперад у мінулае».
11.40 «Выйсце ёсць». Аляксандр Саладуха.
12.50 «Пітэр Пэн». Казка (6+).
15.15 М/ф (0+).
17.15, 21.05 «Вызваленне». Земландская наступальная аперацыя (12+).
17.40, 21.30 «Блакада». Драма. Частка першая. «Пулкаўскі мерыдыян». 1973 (12+).
19.50 «Майстэрня». Гісторыя аднаго мастака. Рыгор Сітніца.
20.40 «Калыханка» (0+).

Беларусь 5

8.00 Аўтаспорт. Формула-Е. Гран-пры Манрэаля. Дзень другі.
9.10, 11.45, 22.05 Тэніс. Турнір WTA. Стэнфард.
11.15 На шляху да ЧС-2018. Відэачасопіс.
13.20 Спорт-кадр.
13.50 Час футбола.
14.35 Більярдны спорт. Снукер. Кубак Мінска — 2017.
16.40 Водныя віды спорту. Чэмпіянат свету.
18.20 Козел пра футбол.
18.40, 21.55 Спорт-цэнтр.
18.50 Плаванне. Этап Кубка свету. Масква.
19.55 Футбол. Ліга чэмпіёнаў УЕФА. 3-і кваліфікацыйны раўнд. Матч у адказ. БАТЭ (Беларусь) — «Славія» (Чэхія). У перапынку — Спорт-цэнтр.)

АНТ

6.00, 6.30, 7.00 (з субцітрамі), 7.30, 8.00 (з субцітрамі), 8.30, 9.00 (з субцітрамі), 11.00, 13.00, 16.00, 18.00 (з субцітрамі), 20.30 Нашы навіны.
6.05, 7.05, 8.05 «Наша раніца».
9.05 «Жыць здорава!» (12+).
10.20 «Смак» (12+).
11.05, 13.05, 16.15, 18.15 (з субцітрамі), 21.00 Навіны спорту.
11.10 «Модны прыгавор» (12+).
12.10, 23.55 «Сам-насам з усімі». (16+).
13.10 «Мужчынскае/Жаночае» (16+).
14.15, 16.20 «Час пакажа» (16+).
16.55 «На самай справе» (16+).
18.20 «Кантрольная закупка» (12+).
18.55 «Удача ў прыдачу!» Дзённік (12+).
19.00 «Няхай гавораць» (16+).
20.00 Час.
21.05 Серыял «Каралева гульні». (16+).
23.00 Серыял «Лонданград» (16+).
0.45 Начныя навіны.

СТБ

6.00, 7.30, 10.30, 13.30, 16.30, 19.30, 22.30 «24 гадзіны».
6.10, 17.25 «Міншчына».
6.20, 7.45 «Раніца. Студыя добрага настрою» (6+).
7.40, 20.10, 23.00 «СТБ-спорт».
8.30, 23.05 «Тайны Чапман» (16+).
9.20 «Дарагая перадача» (16+).
9.35, 17.35 «Званая вячэра» (16+).
10.40, 18.35 «Самыя шакіруючыя гіпотэзы» (16+).
11.30, 22.00 «Глядзець усім!» (16+).
11.50, 1.20 «Турысты». Серыял (16+).
13.50 «Тэрыторыя памылак» (16+).
15.35 «Вадзіць па-руску» (16+).
16.05 «Аўтапанарама» (12+).
16.50 «Салдаты і афіцэры». Серыял (16+).
20.00 «Сталічныя падрабязнасці».
20.15 «Сакрэтныя тэрыторыі» (16+).
23.55 «Нашэсце-2017. Галоўная сцэна» (16+).

МІР

6.00 М/ф «Маша і Мядзведзь» (0+).
6.45 «Мой найлепшы сябар» (12+).
7.15 «Медыцынская праўда». Імунітэт (12+).
7.45, 19.20 Серыял «АСА» (16+).
10.45, 13.15 Серыял «Дэпартамент» (16+).
13.00, 16.00, 19.00 Навіны (бягучы радок).
15.00 Серыял «Хатняя работніца» (16+).
15.30 «Іншы свет». Ланцужок таямнічых знікненняў (12+).
16.15, 18.05 Серыял «Вяртанне Мухтара-2» (16+).
23.10 Маст. фільм «Сярэдні род, адзіночны лік» (16+).
1.05 Серыял «Школа выжывання ад адзінокай жанчыны з трыма дзецьмі ва ўмовах крызісу». (12+).
5.35 М/ф (0+).

РТР—Беларусь

7.00 «Раніца Расіі».
11.00, 14.00, 17.00, 20.00 Весткі.
11.40 «Простыя пытанні» з Ягорам Хрусталёвым.
12.00 «60 хвілін». Ток-шоу.
13.20 «Пакой смеху». (16+).
13.50, 16.50, 19.50, 23.00 Навіны — Беларусь.
14.35 «Пра самае галоўнае». Ток-шоу. (12+).
15.40 «Прамы эфір». (16+).
17.20 Серыял «Па гарачых слядах». (12+).
19.15, 20.40 Серыял «Тэрмінова ў нумар. На службе закона». (16+).
22.00, 23.10 Серыял «Масковская борзая». (12+).
23.55 «Вечар з Уладзімірам Салаўёвым».

НТБ—Беларусь

5.55 «Астрапрагноз».
6.00, 7.00, 8.00, 10.00, 13.00, 16.00, 19.00 Сёння.
6.10 «Дзелавая раніца НТБ». (12+).
7.10, 8.05 Серыял «Вярнуць на даследаванне». (16+).
8.50, 23.05 «НЗ.by».
9.05, 10.20 Серыял «Вяртанне Мухтара». (16+).
11.20, 14.05 Серыял «Масква. Тры вакзалы». (16+).
13.30, 18.25 Агляд. Надзвычайнае здарэнне.
16.30 Серыял «Ліцейны». (16+).
19.40 Серыял «Марскія д'яблы. Смерч». (16+).
23.25 Серыял «Дазнаўца». (16+).

8 канал

7.00, 15.55, 19.20, 21.00, 23.55 «Надвор'е».
7.05 «Мультпарад».
8.00 Серыял «Турысты» (16+).
8.55, 16.30 Серыял «Клуб жонак астранаўтаў» (16+).
10.15 «Сябры дзядулі Марка» (0+).
10.30 «Адшукваецца адпачынак» (0+).
11.00 Драма «Бумер» (18+).
12.50, 19.25 Серыял «Сямейныя тайны» (16+).
14.20 Драма «Мачыха» (12+).
16.00 «Мультпарад». «Том і Джэры» (0+).
18.00 Серыял «Твін Пікс» (16+).
18.50 «Мой любімы гадаванец» (0+).
20.50 «Вечарніца».
21.05 Драма «Танцоўшчыца» (18+).
23.05 Серыял «Сіндбад» (12+).

Усходні гараскоп на

АВЕН. На гэтым тыдні вам асабліва спатрэбяцца тры парады: пачынайце ўсё нанова, звярніцеся па дапамогу да вышэйшых сіл і ніколі сябе не лайце. Поспех у справах будзе дасягацца ў выніку актыўных і адказных дзеянняў. Не адступайце перад непрыемнасцямі, у вас ёсць шанц дасягнуць верхняй прыступкі кар'ернай лесвіцы. Можаце смела брацца за справы, калі ў вас ляжыць да іх сэрца (або падказвае інтуіцыя). Станоўчыя вынікі могуць прынесці паездкі і сустрэчы, звязаныя з пашырэннем поля дзейнасці. У выхадныя паспрабуйце знайсці час для шчырых гутарак з сябрамі.

ЦЯЛЕЦ. Падзеі на рабоце пагражаюць стаць непрадказальнымі і крыху неўпарадкаванымі. У пачатку тыдня магчымы невялікія эмацыянальныя ўзрушэнні. Але ўжо ў сераду палепшацца ўзаемаадносіны з калегамі і начальствам, і гэта вельмі важна для вас. Шматлікія сустрэчы і перамяшчэнні могуць стаміць. Назапашаныя хатнія справы запатрабуюць энергічнасці і сабранасці ў пятніцу. Надайце дастаткова ўвагі блізкім, не забывайце пра іх.

БЛІЗНЯТЫ. Вы прыцягваеце і зачароўваеце навакольных, вас немагчыма не заўважыць, Фартуна на вашым баку. Вы ўнутрана настроены на пераўтварэнне і духоўнае аднаўленне. Праца будзе прыносіць задавальненне і дазволіць рэалізаваць свае таленты. Пачынаючы з серады па пятніцу ўсё будзе спорыцца ў вашых руках, зможаце многае паспець. Разам з новым парывам энтузіязму і актыўнасці ў другой палове тыдня ў ваша жыццё ўвойдзе і новая светлая перспектыва. У пятніцу ўвечары паспрабуйце адпачыць, бо выхадныя будуць напоўнены падзеямі.

РАК. Калі вы не ў адпачынку, на рабоце клопатаў безліч. З некаторымі праблемамі будзе цяжка справіцца, звярніцеся па дапамогу да сяброў і калег, і нікто вам не адмовіць. Пастаўцеся спакойна да крытыкі і выпраўце допушчаныя памылкі. Аўторак і субота — дні прыемных і радасных падзей. Старыя сябры могуць парадаваць цікавымі прапановамі. Паспрабуйце завяршыць даўнія справы, якія перашкаджаюць і не даюць ісці наперад.

ЛЕЎ. На гэтым тыдні будзе нялішне падсумаваць тое, што пражыта, і адкрыць для сябе новую старонку, запаўненне якой варта пачаць з актыўнага засваення атрыманага вопыту. Багацце інфармацыі складзецца ў новую фармулёўку, якая адкажа на жыццёва важныя пытанні. Паспрабуйце не прагаварыцца аб тым патаемным, што ў вас на душы, адны могуць не зразумець, а іншыя пазайздросціць. Пятніца — адзін з самых выдатных дзён тыдня, калі вы пачняце яго ў адпаведным настроі. Пасмiхайцеся з самай раніцы і паспрабуйце ні з кім не сварыцца. Чым спакайней вы правядзяце выхадныя, тым лепш для вас.

ДЗЕВА. Будзеце атрымліваць задавальненне ад дзелавых сустрэч і кантактаў. Грамадская дзейнасць можа запатрабаваць больш часу, чым звычайна. Жыццялюбства, аптымізм і пачуццё гумару дазволяць дасягнуць намечаных мэт і стаць прыемным суразмоўнікам. У сераду варта прадумаць свае планы на наступны месяц. Не раскідвайцеся па дробязях і не адхіляйцеся ад вызначанай стратэгіі. У нядзелю, дзейнічаючы агрэсіўна, вы нічога не будзеце мець, знайдзіце іншае выйсце з сітуацыі.

ВТБ

6.00, 14.10 Серыял «Варонiны». (12+).
8.00 «Ералаш». (6+).
8.30, 4.20 М/ф «Смяшарыкі». (0+).
8.50, 4.40 М/ф «Фіксікі». (0+).
9.10, 5.00 М/ф «Маша і Мядзведзь». (0+).
9.30, 19.00 Серыял «Геймеры». (16+).
10.40 Баявік «На грэбні хвалі». (12+).
13.10, 20.00 Серыял «Мамачкі». (16+).
16.20 Серыял «Закрытая школа-4». (16+).
17.20, 3.50 Серыял «Гэта каханне». (16+).
17.50, 23.05 «Уральскія пельмені». (16+).
21.00 Камедыя «Трое ў каноэ». (12+).
0.00 «Дурні і дарогі». (16+).
0.30 Серыял «Бязмоўны сведка». (16+).
1.50, 5.10 Серыял «Метад Лаўровай». (16+).
2.40 «Лаві момант». (16+).
3.00 «Не можа быць!» (16+).

Культура

06.30 «Еўраньюс».
10.00, 15.00, 19.30, 23.30 Навіны культуры.
10.15, 1.55 «Назіральнік».
11.15, 21.55 «Каломба». Серыял.
12.50, 19.45 «Абсалютны слых».
13.30, 23.45 «Галандскія берагі. Разумная архітэктура».
14.00 Майстар-клас. Захар Брон.
15.10 «Рускі стыль». «Багема».
15.35 «Што хаваюць камяні Стоўнхенджа?» Дак. фільм. 2-я серыя.
16.35 «Пятае вымярэнне».
17.05, 0.15 «Вечны кліч». Серыял.
18.30 «Бывай, ХХ стагоддзе! Віктар Астаф'еў».
19.15 «Добрай ночы, малыя!»
20.25 Прыступкі цывілізацыі. «Зніклы горад гладыятараў». Дак. фільм.
21.20 «Вільгельм Рэнтген». Дак. фільм.
21.25 Да 85-годдзя Уладзіміра Федасеева. «Маналог у 4-х частках».
1.40 Сусветныя скарбы.

Настальгія

6.00 Тэлеспектакль «Вар'яцкі дзень, або Жаніцьба Фігаро». 1973 год (16+).
8.40, 9.40, 11.00, 11.40, 12.55, 14.35, 15.40, 17.15, 18.55, 20.35, 21.40, 23.00, 0.40, 1.40, 2.40, 5.00 Музычная настальгія (12+).
9.00, 15.00, 21.00 «Мінулы час» (12+).
10.00, 16.00, 22.00 «Нараджаныя ў СССР» (12+).
11.20 «Час пік» з Сяргеем Шатуновым. 1995 год (16+).
12.00 «Спяем, сябры!» з Тацўянай Візбар. 2008 год (12+).
13.30, 19.30 Маст. фільм «Амерыканская трагедыя» (16+).
18.00 «Быў час» з Аляксандрам Паліткоўскім: «У адзінай сям'і братэрскіх народаў». 2006 год (16+).
23.00 «Гэты фантастычны свет». 1982 год (16+).
0.00 «Акулы пяра». Гурт «Рондо». 1995 год (16+).
1.00 Праграма «Тэма» з У. Лісцьевым: «Праблемы платнай медыцыны». 1992 год (18+).
2.20 «Час пік» з Андрэем Разбашам. 1996 год (12+).
3.00 Дак. фільм «Старыя майстры» (16+).
4.00 Маст. фільм «Падкідыш» (16+).

EuroSport 1

3.45 Watts.
4.00, 7.30, 20.00, 0.30 Чэмпіянат свету па водных відах спорту.
5.00 Лёгкая атлетыка. ЕАА Meetings.
6.00, 11.30, 16.00 Футбол. Чэмпіянат MLS.
6.30, 9.30, 12.00, 16.30, 2.30 Веласпорт. «Тур Польшчы».
8.30, 0.00 Футбол. «ФІФА».
9.00 Аўтагонкі. «Формула-3».
10.30, 23.00 Аўтагонкі. Формула Е.
13.15, 17.45 Веласпорт. «Тур Юты».
15.00, 19.00, 1.30 Лёгкая атлетыка. Чэмпіянат свету — 2015.
21.00 Алімпійскія гульні. Зала Славы. Рыа-2016.
22.00 Алімпійскія гульні. «On the line».

Кінакамедыя

0.45 Камедыя «ЗащитнеГ». (16+).
2.25 Камедыя «Кахае не кахае». (16+).
3.55, 14.15, 15.05 «Камедыянтых (Шоу)». (16+).
5.00 Камедыя «Бінга Бонга». (16+).
6.50 Камедыя «Самы лепшы тата». (16+).
8.30 Камедыя «Геніяльны тата». (16+).
10.10 Камедыя «Эвалюцыя». (12+).
12.05 Камедыя «Прышэльцы». (12+).
14.00, 14.50, 15.40 Скетчкам «Паміж намі». (16+).
16.10 Камедыя «М + Ж». (16+).
17.40 Меладрама «Гаспадыня «Белых начэй». (16+).
19.30 Камедыя «Робін Гуд: мужчыны ў трыко». (12+).
21.15 Камедыя «Прышэльцы-3: узяцце Бастыліі». (12+).
23.10 Камедыя «Дзюплекс». (12+).

ТБ3

6.00 М/ф (6+).
7.25 «Шафа» (16+).
8.10 «Доктар І...» (16+).
8.40, 19.00, 3.05 «Падарунак лёсу». Серыял (16+).
10.30 «Судовыя страсці». Дак. серыял (16+).
12.10 «Сляпая» (12+).
13.10 «Варажбітка» (12+).
14.15, 4.45 «Паралельны свет» (12+).
15.10 «Трэндзі» (16+).
15.40 «Здзелка» (16+).
16.10 «Натуральны адбор» (12+).
17.10 «Шчыра» (12+).
18.05 «Жанчына ў бядзе». Серыял (12+).
20.55 «Магазіна» (16+).
21.55 «Рэвізора» (16+).
23.00, 5.35 «Лінія абароны» (16+).
23.30 «Звышнатуральнае». Серыял (16+).
0.15 «Моцны арэшак-3». Баявік (16+).
2.15 «Жанна, пажані» (16+).

TV1000

6.10, 18.10 Вясельны пярэпалах. (12+).
8.25 Дарагі Джон. (16+).
10.30 Ева: штучны розум. (12+).
12.35 Блізкія кантакты трэцяй ступені. (0+).
15.25 Матрыца: перазагрузка. (16+).
20.10 Легенды восені. (16+).
22.40 Сур'ёзны чалавек. (16+).
0.40 Жорсткія гульні. (16+).
2.30 Станцыя «Фрутвейл». (18+).
3.55 Матрыца: рэвалюцыя. (16+).

ТБ1000 Рускае кіно

6.20 Навагодні шлюб (12+).
8.20 Аднакласніцы: новы паварот (16+).
9.55 Паляванне на Піранню (16+).
12.20 Зорка чароўнага шчасця. 2-я серыя (16+).
14.00 Мой хлопец — Анёл (16+).
15.55 Джунглі (12+).
17.40 Параграф 78 (16+).
20.20 Ваўкі і авечкі: бе-е-е-зразважнае пераўтварэнне (6+).
22.05 Скрынка (12+).
0.05 Снежны анёл (12+).
2.10 Ледакол (12+).
4.20 Слухач (12+).

National Geographic

6.00 Займальная навука. (12+).
6.45 Код небяспекі. (12+).
7.05 Зрабі або памры. (12+).
7.30, 13.20, 5.40 Навуковыя недарэчнасці. (12+).
7.50, 10.10, 14.50 Мегазаводы. (12+).
8.40, 11.00, 15.40 Міжнародны аэрапорт Дубай. (12+).
9.25 Гульні розуму. (12+).
11.45, 16.25, 19.30, 0.10, 2.30 Расследаванні авіякатастроф. (12+).
12.30, 18.45, 21.30, 1.45, 4.50 Прарыў. (12+).
17.10, 3.15 Секунды да катастрофы. (16+).
18.00, 21.00, 0.55, 4.05 Дзікі тунец. (12+).
20.15 Аўта-SOS. (12+).
22.35 Ліхтугі за мяжой. (16+).
23.25 Другая сусветная вайна: пекла пад вадой. (16+).

Discovery

8.00, 14.00, 0.00, 3.50 Выжыць любой цаной. (16+).
9.00, 15.30, 21.30, 5.55 Як гэта ўстроена? (12+).
9.30, 15.00, 21.00, 5.30 Як гэта зроблена? (12+).
10.00, 16.00, 23.00, 7.10 Паляўнічыя на рэліквіі. (16+).
10.30, 16.30, 19.00, 23.30, 2.00, 7.35 Паляўнічыя на складзе. (16+).
11.00 Бітва за нерухомасць. (12+).
17.00, 22.00, 6.20 Махінатары. (12+).
18.00, 1.00 Будаўніцтва хмарачоса «Шард». (12+).
20.00 Скарб Купера. (12+).
2.55 Як працуюць машыны. (12+).
4.40 Маланкавыя катастрофы. (16+).

наступны тыдзень

ШАЛІ. Цярпенне і праца, а таксама поўная абыякавасць у адносінах да крыўдных навакольных дазволяць захаваць здароўе і самапавагу. Нямала цікавых ідэй з'явіцца менавіта цяпер. Хоць вы і не вельмі таварыскія ў гэтыя дні, затое вельмі сабраныя. Усё будзе спорыцца ў руках, і вы проста гуляючы справіцеся з усімі назапашанымі дробнымі справамі. Не звяртайце ўвагі на жарты калег па працы, захоўвайце спакой і апынецеся пераможцам. Праз сілу лепш нічога не пачынайце. Размяжуйце такія паняцці як стомленасць і лянота.

СКАРПІЁН. Паспрабуйце выканаць работу своечасова і падсіці да яе творча. Ваша працавітасць будзе заўважана і годна ацэнена. Заслужыце адабрэнне начальства. Большасць планаў ажыццявіцца. Кіраўніцтва можа пайсці вам насустрач, калі спатрэбіцца больш свабодны рэжым працы. Незалежнасць і ўпэўненасць у сабе прынясуць поспех. Удзяліце дастаткова ўвагі блізкім, правядзіце выхадныя на прыродзе. Ваш добры настрой парадуе не толькі вас саміх, але і ўсіх, хто апынецца побач.

СТРАЛЕЦ. У пачатку тыдня праанлізуйце свае дзеянні і паспрабуйце ліквідаваць недахопы і прамашкі. Тыдзень схіляе да наладжвання і абнаўлення партнёрскіх адносін, таксама спрыяе пашырэнню важных дзелавых сувязяў і кантактаў. Думка навучыцца чаму-небудзь новаму вельмі своечасовая. У асабістым жыцці трэба праявіць больш упэўненасці ў сабе. У сераду, выкарыстоўваючы абаянне і дыпламатычныя здольнасці, можаце дасягнуць сваёй мэты. У суботу пажадана не распачынаць нічога новага, правядзіце час з сям'ёй.

КАЗЯРОГ. Не варта кідацца ў крайнасці, больш уважліва прыслухайцеся да ўнутранага голасу, ён абяцае падказаць дакладнае рашэнне. У панядзелак і аўторак рэкамендуецца засяродзіцца на руцінных задачах. У чацвер варта прадэманстраваць начальству ўменне хутка выконваць даручэнні. У пятніцу абставіны асабістага жыцця могуць стацца занадта сурэпрэчлівымі. Змагацца не варта, ёсць сэнс даверыцца бегу падзей. У выхадныя дні ўсё стане на свае месцы, палепшацца адносіны з блізкімі людзьмі.

ВАДАЛЕЙ. Вас чакае шмат працы, а так хочацца адпачыць. Але з гэтым давядзецца пачакаць. Маштабнасць уласных ідэй можа перашкодзіць рэальна ацаніць свае магчымасці. Будзеце схільныя да праявы агрэсіўнасці, адстойвання сваёй пазіцыі, што ў значнай меры азмрочыць ваш настрой у гэтыя дні. Абмеркаванне вашых праблем у вышэйстаячых інстанцыях у другой палове тыдня станецца паспяховым. Паспрабуйце трохі часу прысвяціць стварэнню ўтульнасці ва ўласным доме, каб мець магчымасць адпачыць у ім пасля цяжкай працы.

РЫБЫ. Ад пачніце ад мітусні і клопатаў, не шкадуйце часу на сябе. Тым больш, што на гэтым тыдні ваша сур'ёзнае і добрасумленнае стаўленне да працы можа застацца незаўважаным. У аўторак чакайце вельмі цікавую і сур'ёзную прапанову ў асабістай сферы. Надыходзіць спрыяльны момант для канкрэтных дзеянняў, адказных крокаў і іншых лёсавызначальных спраў. У сераду можа сарваецца важная сустрэча, калі магчыма, адразу прызначце яе на іншы дзень. Пры правільным падыходзе канец тыдня прынясе эмацыянальнае задавальненне.

Чацвер, 3 жніўня

Беларусь 1

6.00, 7.20, 8.15 Добрай раніцы, Беларусь!
7.00, 8.00 (з сурдаперакладам), **9.00, 12.00, 15.00, 19.00, 0.15** Навіны.
7.05, 8.05 Навіны эканомікі.
7.10, 8.10, 19.40, 23.40 Зона Х. (16+).
9.10, 10.05, 22.00 Серыял «След». (16+).
10.00, 13.00, 16.00 90 секунд.
11.00 Дзіцячы доктар. (6+).
11.40, 12.10, 20.00 Серыял «Бывай, каханая». (16+).
13.05 Меладрама «Цёмныя воды». 1-я і 2-я серыі. (16+).
15.15, 18.40 Навіны рэгіёна.
15.45, 16.05 «Выратуйце нашу сям'ю». (16+).
17.35 Серыял «Сямейны ачаг». (16+).
19.20, 0.00 Сфера інтарэсаў.
21.00 Панарама.
21.45 Спецыяльны рэпартаж. (12+).
0.35 Дзень спорту.
0.45 Серыял «Вышук». Заключная серыя. (16+).

Беларусь 2

7.00 Тэлераніца. (12+).
9.00, 22.15 Тэлебарометр.
9.05, 19.55 Меладрама «Жамчужына палаца». (12+).
10.10 «Пра ежу». (12+).
10.50, 16.35 Серыял «Апошні з Магікян». (16+).
11.55, 22.20 «Бітва экстрасэнсаў. 13 сезон». (16+).
14.10, 21.05 «Паненка-сялянка». Рэаліці-шоу. (16+).
15.20 «Пін_код». Інтэрактыўны маладзёжны праект.
16.05 Серыял «Рыжыя». (16+).
17.35 «Тата папаў». (16+).
22.05 Спортлато 6 з 49, КЕНО.
0.20 «Анлайн. Па-за сеткай». Скетчкам. (16+).

Беларусь 3

7.00 «Дабраранак».
7.35, 12.20 «Беларуская кухня». Варэнікі з чарніцамі на казіным малацэ.
8.05, 12.00, 20.15 «Калейдаскоп». Навіны культуры.
8.20, 12.15, 15.20, 20.30, 23.05 «Гэты дзень».
8.25, 18.55 «Зоя». Драма (16+).
9.20, 15.25 «Ты павінен жыць». Драма (12+).
10.40 «Святло далёкай зоркі». Памяці мастака Мікалая Селешчука.
11.10 «Наперад у мінулае».
11.35 «Выйсце ёсць». Актрыса Вольга Няфёдава.
12.50 «Прадядзены смех».
15.05 М/ф (0+).
16.50, 21.05 «Вызваленне». Львоўска-Сандамірская наступальная аперацыя (12+).
17.15. 21.30 «Блакада». Драма. Частка другая. «Ленінградскі метраном» (12+).
19.50 «Майстэрня». Гісторыя аднаго мастака. Лада Стэфановіч.
20.40 «Калыханка» (0+).

Беларусь 5

8.00, 20.05 Плаванне. Этап Кубка свету. Масква.
9.45 Свет англійскай прэм'ерлігі. Відэачасопіс.
10.15 Футбол. Ліга чэмпіёнаў УЕФА. 3-і кваліфікацыйны раўнд. Матч у адказ. БАТЭ (Беларусь) — «Славія» (Чэхія).
12.10, 21.00 Тэніс. Турнір WTA. Стэнфард.
14.15 Змяшаныя адзінаборствы. UFC 214.
15.55 Футбол. Таварыскі матч. «Манчэстэр Юнайтэд» (Англія) — «Сампдорыя» (Італія).
17.55 Футбол. Ліга Еўропы УЕФА. 3-ці кваліфікацыйны раўнд. Матч у адказ. «Дынама-Мінск» (Беларусь) — АЕК (Кіпр). (У перапынку — Спорт-цэнтр.)
19.55 Спорт-цэнтр.

АНТ

6.00, 6.30, 7.00 (з субцітрамі), **7.30, 8.00** (з субцітрамі), **8.30, 9.00** (з субцітрамі), **11.00, 13.00, 16.00, 18.00** (з субцітрамі), **20.30** Нашы навіны.
6.05, 7.05, 8.05 «Наша раніца».
9.05 «Жыць здарова!» (12+).
10.15 «Смак» (12+).
11.05, 13.05, 16.15, 18.15 (з субцітрамі), **21.00** Навіны спорту.
11.10 «Модны прыгавор» (12+).
12.10, 23.55 «Сам-насам з усімі». (16+).
13.10 «Мужчынскае/Жаночае» (16+).
14.15, 16.20 «Час пакажа» (16+).
16.55 «На самай справе» (16+).
18.20 «Кантрольная закупка» (12+).
18.55 «Удача ў прыдачу!» Дзённік (12+).
19.00 «Няхай гавораць» (16+).
20.00 Час.
21.05 Серыял «Каралева гульні». (16+).
23.00 Серыял «Лонданград» (16+).
0.45 Начныя навіны.

СТБ

6.00, 7.30, 10.30, 13.30, 16.30, 19.30, 22.30 «24 гадзіны».
6.10, 17.25 «Мінщына».
6.20, 7.45 «Раніца. Студыя добрага настрою» (6+).
7.40, 20.10, 23.00 «СТБ-спорт».
8.30, 23.25 «Тайны Чапман» (16+).
9.20 «Далёкія сваякі» (16+).
9.35, 17.35 «Званая вячэра» (16+).
10.40, 18.35 «Самыя шакіруючыя гіпотэзы» (16+).
11.30, 22.00 «Глядзець усім!» (16+).
11.50, 1.40 «Турысты». Серыял (16+).
13.50 «Сакрэтныя тэрыторыі» (16+).
15.30 «Вадзіць па-руску» (16+).
15.55 «Мінск і мінчане».
16.50 «Салдаты і афіцэры». Серыял (16+).

20.00 «Сталічныя падрабязнасці».
20.15 «Дзіўная справа» (16+).
23.05 «Аўтапанарама» (12+).
0.15 «Нашэсце-2017. Галоўная сцэна» (16+).

МІР

6.00 М/ф «Маша і Мядзведзь» (0+).
6.45 «Мой найлепшы сябар» (12+).
7.15 «Медыцынская праўда». Алапецыя (12+).
7.45, 19.20 Серыял «АСА» (16+).
10.45 Маст. фільм «Ты — мне, я — табе» (0+).
12.30 «Любімыя акцёры». Леанід Кураўлёў (12+).
13.00, 16.00, 19.00 Навіны (бягучы радок).
13.10 Маст. фільм «Сярэдні род, адзіны лік» (16+).
15.00 Серыял «Хатняя работніца» (16+).
15.30 «Іншы свет». Загадкавая смерць (12+).
16.15, 18.05 Серыял «Вяртанне Мухтара-2». (16+).
23.10 Маст. фільм «Удача напракат» (12+).
1.05 Серыял «Школа выжывання ад адзінокай жанчыны з трыма дзецьмі ва ўмовах крызісу» (12+).
5.35 М/ф (0+).

РТР—Беларусь

7.00 «Раніца Расіі».
11.00, 14.00, 17.00, 20.00 Весткі.
11.40 «60 хвілін». Ток-шоу.
13.00 «Пакой смеху». (16+).
13.50, 16.50, 19.50, 23.00 Навіны — Беларусь.
14.35 «Пра самае галоўнае». Ток-шоу. (12+).
15.40 «Прамы эфір». (16+).
17.20 Серыял «Па гарачых слядах». (12+).
19.15, 20.40 Серыял «Тэрмінова ў нумар. На службе закона». (16+).
21.40 «Простыя пытанні» з Ягорам Хрусталёвым.

22.00, 23.10 Серыял «Маскоўская борзая». (12+).
23.55 «Вечар з Уладзімірам Салаўёвым».

НТБ—Беларусь

5.55 «Астрапрагноз».
6.00, 7.00, 8.00, 10.00, 13.00, 16.00, 19.00 Сёння.
6.10 «Дзелавая раніца НТБ». (12+).
7.10, 8.05 Серыял «Вярнуць на дасьледаванне». (16+).
8.50, 23.05 «НЗ.by».
9.05, 10.20 Серыял «Вяртанне Мухтара». (16+).
11.20, 14.05 Серыял «Масква. Тры вакзалы». (16+).
13.30, 18.25 Агляд. Надзвычайнае здарэнне.
16.30 Серыял «Ліцейны». (16+).
19.40 Серыял «Марскія д'яблы. Смерч». (16+).
23.25 Серыял «Дазнаўца». (16+).

8 канал

7.00, 15.55, 19.20, 21.00, 23.55 «Надвор'е».
7.05 М/ф.
8.00 Серыял «Турысты» (16+).
8.45, 16.50 Серыял «Клуб жонак астранаўтаў» (16+).
10.15 «Сябры дзядулі Марка» (0+).
10.30 «Дзецям пра зверанят» (0+).
10.55 Драма «Танцоўшчыца» (18+).
12.45, 19.25 Серыял «Сямейныя тайны» (16+).
14.10 Меладрама «Старэйшая сястра» (12+).
16.00 «Мультпарад». «Том і Джэры» (0+).
16.20 «Мой любімы гадавянец» (0+).
18.15 Серыял «Твін Пікс» (16+).
19.05 «Фэшн is my прафэшн».
20.50 «Вечарніца».
21.05 «Даведнік па краінах і кантынентах» (0+).
21.15 Трылер «Што хавае хлусня» (16+).
22.45 Серыял «Дзікі Захад» (18 +).

ВТБ

6.00, 14.10 Серыял «Варонiны». (12+).
8.00 «Ералаш». (6+).
8.30, 4.20 М/ф «Смяшарыкі». (0+).
8.50, 4.40 М/ф «Фіксікі». (0+).
9.10, 5.00 М/ф «Маша і Мядзведзь». (0+).
9.30, 19.00 Серыял «Геймеры». (16+).
10.40 Камедыя «Трое ў каноэ». (12+).
12.40, 0.00 «Дурні і дарогі». (16+).
13.10, 20.00 Серыял «Мамачкі». (16+).
16.20 Серыял «Закрытая школа-4». (16+).
17.20, 3.50 Серыял «Гэта каханне». (16+).
17.50, 23.30 «Уральскія пельмені». (16+).
21.00 Фантастыка «Зямное ядро». (12+).
0.30 Серыял «Бязмоўны сведка». (16+).
1.50, 5.10 Серыял «Метад Лаўровай». (16+).
2.40 «Лаві момант». (16+).
3.00 «Не можа быць!» (16+).

Культура

6.30 «Еўраньюс».
10.00, 15.00, 19.30, 23.30 Навіны культуры.
10.15, 1.55 «Назіральнік».
11.15, 21.55 «Каломба». Серыял.
12.50, 19.45 «Абсалютны слых».
13.30, 23.45 «Галандскія берагі. Разумная архітэктура».
14.00 Майстар-клас. Дзмітрый Аляксееў.
14.45 «Палех». Дак. фільм.
15.10 «Рускі стыль». «Студэнцтва».
15.35 «Зніклы горад гладыятараў». Дак. фільм.
16.30 «Антуан Ларан Лавуазье». Дак. фільм.
16.35 «Пятае вымярэнне».
17.05 «Вечны кліч». Серыял. Заключная серыя.
18.30 «Бывай, ХХ стагоддзе! Савелій Ямшчыкоў».
19.15 «Добрай ночы, малыя!»
20.25 Прыстүпкі цывілізацыі. «Лютэцыя — калыска Парыжа». Дак. фільм.
21.25 Да 85-годдзя Уладзіміра Федасеева. «Маналог у 4-х частках».
23.20 Колер часу. В. Паленаў. «Маскоўскі дворык».
0.15 «Нататкі юнага ўрача». Маст. фільм.
1.20 В. А. Моцарт. Канцэртная сімфонія мі бемоль мажор.

Настальгія

6.00 «Сняем, сябры!» з Тацццяной Візбар. 2008 год (12+).
6.55, 9.40, 11.15, 12.55, 14.35, 15.40, 18.55, 20.35, 21.40, 23.00, 2.45, 3.40, 5.00, 5.40 Музычная настальгія (12+).
7.30, 13.30, 19.30 Маст. фільм «Амерыканская трагедыя» (16+).
9.00, 15.00, 21.00, 3.00 «Мінулы час» (12+).
10.00, 16.00, 22.00, 4.00 «Народжаныя ў СССР» (12+).
12.00 «Быў час» з Аляксандрам Паліткоўскім: «У адзінай сям'і братэрскіх народаў». 2006 год (16+).
17.00 «Гэты фантастычны свет». 1982 год (16+).
18.00 «Яловая субмарыны» з Аляксандрам Ліпніцкім: «Гісторыя рускага рока. Сяргей Курохін». 2006 год (18+).
23.30 «Час пік» з У. Лісцьевым. 1994 год (12+).
0.00 Тэлеспектакль «Вар'яцкі дзень, або Жаніцьба Фігаро». 1973 год (16+).
5.20 «Час пік» з Сяргеем Шатуновым. 1995 год (16+).

EuroSport 1

3.45 Watts.
4.00 Футбол. Зоркі MLS — «Рэал» (Мадрыд).

6.00, 9.00, 13.00, 21.00 Футбол. «ФІФА».
6.30, 9.30, 0.45, 2.30 Веласпорт. «Тур Польшчы».
7.30 Лёгкая атлетыка. Чэмпіянат свету — 2015.
8.30, 10.30 Футбол. Чэмпіянат MLS.
11.00 Алімпійскія гульні. Зала Славы. Рыа-2016.
12.00 Алімпійскія гульні. «On the line».
13.30 Веласпорт. «Тур Юты».
15.00, 23.50 Аўтагонкі. Формула Е.
16.00, 18.30, 21.30 Футбол. Чэмпіянат Еўропы. Жанчыны.
1.45 Лёгкая атлетыка. ЕАА Meetings.

Кінакамедыя

0.40 Камедыя «Вялікі Стэн». (16+).
2.35 Камедыя «Асаблівы хлопец: тупы супергерой». (16+).
4.00 Камедыя «Палавое выхаванне». (18+).
5.40 Камедыя «М + Ж». (16+).
7.10 Камедыя «Укол парасонам». (16+).
8.50 Камедыя «Рэстаран спадара Септыма». (12+).
10.25 Камедыя «Мідлтан». (16+).
12.05 Камедыя «Прышэльцы-2: калідоры часу». (12+).
14.15 Камедыя «Бамбіза Салман». (16+).
16.00 Камедыя «Можаце зваць мяне татам». (16+).
17.50 Камедыя «Сямейка Адамс». (16+).
19.30 Камедыя «Кароль вечарынак». (16+).
21.10 Камедыя «Прышэльцы ў Амерыцы». (0+).
22.40 Камедыя «Геніяльныя тата». (16+).

ТБ3

6.00 М/ф (6+).
7.30 «Шафа» (16+).
8.15 «Доктар I...» (16+).
8.45, 19.00 «Падарунак лёсу». Серыял (16+).
10.30, 3.10 «Судовыя страсці». Дак. серыял (16+).
12.10 «Сляпая» (12+).
13.10 «Варажбітка» (12+).
14.15, 4.45 «Паралельны свет» (12+).
15.10 «Трэндзі» (16+).
15.40 «Здзелка» (16+).
16.10 «Натуральны адбор» (12+).
17.10 «Шчыра» (12+).
18.05 «Жанчына ў бядзе». Серыял (12+).
20.50 «Спатканне з зоркай» (16+).
22.05 «Рэвізора» (16+).
23.10, 5.35 «Алігарх-ТБ» (16+).
23.40 «Звышнатуральнае». Серыял (16+).
0.25 «Вады сланам!» Драма (16+).
2.20 «Блокбастары» (16+).

ТБ1000

6.10, 18.05 Целаахоўнік. (18+).
8.20 Сур'ёзны чалавек. (16+).
10.30 Жорсткія гульні. (16+).
12.30 Легенды восені. (16+).
15.20 Матрыца: рэвалюцыя. (16+).
20.10 Уладар пярсцёнкаў: брацтва пярсцёнка. (12+).
23.30 Дасканалы свет. (16+).
2.10 Пяніст. (16+).
4.50 Паштальён. (16+).

ТБ1000 Рускае кіно

6.20 Скрыпка (12+).
8.20 Ваўкі і авечкі: бе-е-е-зразважнае пераўтварэнне (6+).
10.10 Снежны анёл (12+).
12.20 Асліная шкура (12+).
14.00 Ледакол (12+).
16.25 Слухач (12+).
18.20 Навагодні шлюб (12+).
20.20 Якая бяжыць па хвалях (12+).
22.50 Іваноў (16+).
2.10 Аднакласніцы (16+).

3.30 Д'яблы (18+).
4.35 Жывы (16+).

National Geographic

6.00 Займальная навука. (12+).
6.45 Код небяспекі. (12+).
7.05 Зрабі або памры. (12+).
7.30, 13.20, 5.35 Навуковыя недарэчнасці. (12+).
7.50, 10.10, 14.50 Мегазаводы. (12+).
8.40, 11.00, 15.40 Міжнародны аэрапорт Дубай. (12+).
9.25 Дзікі тунец. (12+).
11.45, 16.25, 17.55, 19.30, 21.00, 0.10, 2.30, 4.00 Расследаванні авіякатастроф. (12+).
12.30, 18.45, 21.50, 1.40, 4.50 Прарыў. (12+).
17.10, 23.25 Другая сусветная вайна: пекла пад вадой. (16+).
20.15 Аўта-SOS. (12+).
22.35 Ліхтугі за мяжой. (16+).
3.15 Секунды да катастрофы. (16+).

Discovery

8.00, 14.00, 0.00, 3.50 Выжыць любой цаной. (16+).
9.00, 15.30, 21.30, 5.55 Як гэта ўстроена? (12+).
9.30, 15.00, 21.00, 5.30 Як гэта зроблена? (12+).
10.00, 16.00, 23.00, 7.10 Паляўнічыя на рэліквіі. (16+).
10.30, 16.30, 23.30, 7.35 Паляўнічыя на склады. (16+).
11.00 Што было далей? (16+).
17.00, 22.00, 6.20 Махінатары. (12+).
18.00, 2.55 Як мы вынайшлі свет. (12+).
19.00, 1.00 Узрываючы гісторыю. (6+).
20.00, 2.00 Д'ябальскі каньён. (12+).
4.40 Маланкавыя катастрофы. (16+).

ШАХМАТНЫ КЛУБ

Выпуск №23

Раз у некалькі гадоў праводзяцца камандныя чэмпіянаты свету па складанні шахматных кампазіцый. У першых чатырох беларусы маглі выступаць у складзе зборнай СССР, а з пачатку 1990-х гадоў выстаўляюць сваю каманду. У пятым чэмпіянаце яна заняла 12-е месца, у шостым — 9-е, у сёмым — 10-е, у восьмым — 7-е. У дзявятым чэмпіянаце Беларусь падзяліла 5—6 месцы з 37 камандаў. А у дзясятым, які фінішаваў гэтым летам, нашы шахматныя складальнікі зноў паказалі выдатны вынік — 5-е месца з 38 краін. Прызёрамі сталі шахматныя «супердзяржавы»: Расія, Украіна і Германія. На чацвёртым месцы — Ізраіль, які апярэдзіў беларусаў усяго на 1,4 бала.

У кожным з 8 раздзелаў каманды прадстаўлялі па тры задачы, у залік шлі дзве лепшыя. Асабліва паспяхова нашы шахматысты выступілі ў раздзелах двухходовак і трохходовак — другія месцы, у раздзеле задач на зваротны мат — трэцяе.

Сярод двухходовак задача М. Быкава і М. Бельчыкава падзяліла 2—3 месцы, М. Храмцэвіча — 7—8, а агульная задача гэтых трох аўтараў — 10—11. Усе тры нашы двухходоўкі трапілі ў дзясятку лепшых!

Сярод трохходовак 2—3 месцы падзяліла задача М. Храмцэвіча, В. Волчака, А. Варыцкага, 8—9 — задача М. Храмцэвіча і В. Зайцава. Трохходоўка М. Храмцэвіча, В. Зайцава, В. Сычова — на 14—17 месцах.

У шматходовым раздзеле кампазіцыя В. Волчака, М. Храмцэвіча, М. Бельчыкава, В. Зайцава — на 4-м месцы, яшчэ адна задача В. Волчака падзяліла 18—19 месцы.

Эцюд І. Бондара і М. Храмцэвіча падзяліў 13—14 месцы, другі эцюд М. Храмцэвіча — на 15—16 месцах.

Сярод задач на кааператыўны мат кампазіцыя В. Зайцава на 9-м месцы, у залік трапіла таксама задача М. Храмцэвіча.

У задачах на зваротны мат дзве кампазіцыі В. Волчака і М. Храмцэвіча занялі адпаведна 7—8 і 9-е месцы. Задача В. Зайцава і В. Волчака — на 13—14 месцах.

Сярод казачных задач кампазіцыя М. Храмцэвіча на 12—13 месцах, у залік трапіла і другая задача таго ж аўтара.

У раздзеле рэтразадач заліковымі былі дзве кампазіцыі М. Храмцэвіча, лепшая з іх падзяліла 17—19 месцы.

Як бачым, большасць беларускіх кампазіцый мае па некалькі аўтараў. Калектыўная творчасць заўсёды была моцнай рысай нашай зборнай.

* * *

Для рашэння прапануем задачу Мікалая Лысёнка (1958—1993) ***(гл. дыяграму).***

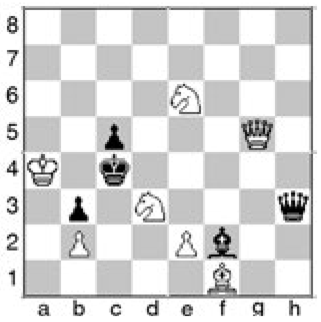

Белыя: Кра4, Фg5, Cf1, Kd3, Ke6, пп. b2, e2 (7).

Чорныя: Крс4, Фh3, Cf2, пп. b3, c5 (5).

Мат у 2 хады.

Дасылайце рашэнні на адрас рэдакцыі («Звязда», вул. Хмяльніцкага, 10а, 220013, г. Мінск) або на электронны адрас вядучага аддзела: vadim_ne67@mail.ru

* * *

Андрэй Жыгалка быў пятым на турніры ў сталіцы Турцыі (173 удзельнікі), Сяргей Жыгалка паказаў такі ж вынік у Францыі (139 удзельнікаў). Турнір ў літоўскім Паневяжысе выйграў Андрэй Кавалёў, а Валерый Казакоўскі і Вольга Бадэлька занялі адпаведна шостае і сёмае месцы. Уладзіслаў Каташук быў трэцім на турніры ў Чарнігаве. Аляксандр Булаўка выйграў адкрыты чэмпіянат Чэхіі па рашэнні задач і эцюдаў.

* * *

Рашэнне задачы з мінулага выпуску: 1.Ke4. Першым адказаў Уладзімір Ізотаў.

Вадзім ЖЫЛКО.

Пятніца, 4 жніўня

Беларусь 1

6.00, 7.20, 8.15 Добрай раніцы, Беларусь!
7.00, 8.00 (з сурдаперакладам), **9.00, 12.00, 15.00, 19.00, 1.20** Навіны.
7.05, 8.05 Навіны эканомікі.
7.10, 8.10, 19.20 Зона Х. (16+).
9.10, 10.05 Серыял «След». (16+).
10.00, 13.00, 16.00 90 секунд.
11.00 Дзіцячы доктар. (6+).
11.40, 12.10, 20.00 Серыял «Бывай, каханая». Заключная серыя. (16+).
13.05, 22.05 Меладрама «Цёмныя воды». (16+).
15.15, 18.40 Навіны рэгіёна.
15.45, 16.05 «Выратуйце нашу сям'ю». (16+).
17.35 Серыял «Сямейны ачаг». (16+).
21.00 Панарама.
21.45 Нашы. Трэнеры. Шантаровіч.
1.35 Дзень спорту.

Беларусь 2

7.00 Тэлераніца. (12+).
9.00, 22.15 Тэлебарометр.
9.05, 19.55 Меладрама «Жамчужына палаца». (12+).
10.20 «Пра ежу». (12+).
10.55, 16.35 Серыял «Апошні з Магікян». (16+).
12.00, 22.20 «Бітва экстрасэнсаў. 13 сезон». (16+).
14.10, 21.05 «Паненка-сялянка». Рэаліці-шоу. (16+).
15.20 «Пін_код». Інтэрактыўны маладзёжны праект.
16.05, 0.15 Серыял «Рыжыя». (16+).
17.35 «Тата папаў». (16+).
22.05 Спортлато 5 з 36, КЕНО.

Беларусь 3

7.00 «Дабраранак».
7.35 «Беларуская кухня». Капусткі з мачанкай.
8.05, 12.00, 20.15 «Калейдаскоп». Навіны культуры.
8.20, 12.15, 15.10, 20.30, 22.35 «Гэты дзень».
8.25, 18.55 «Зоя». Драма, заключная серыя (16+).
9.20, 15.15 «Прызнанне ў каханні». Драма (12+).
11.35 «Святло далёкай зоркі». Памяці народнага пісьменніка БССР Янкі Брыля.
12.20 «Сіла веры».
12.45 «Рыжы, сумленны, закаханы». Казка. (6+).
17.25, 21.05 «Вызваленне». Яса-Кішынёўская наступальная аперацыя (12+).
17.50, 21.30 «Блакада». Драма. Частка другая. «Аперацыя «Іскра» (12+).
19.50 «Майстэрня». Гісторыя аднаго мастака. Валянцін Губараў.
20.40 «Калыханка» (0+).
22.40 «Афрыканец». Камедыя (12+).

Беларусь 5

8.00 Плаванне. Этап Кубка свету. Масква.
9.50 Футбол. Ліга Еўропы УЕФА. 3-і кваліфікацыйны раўнд. Матч у адказ. «Дынама-Мінск» (Беларусь)—АЕК (Кіпр).
11.45 Тэніс. Турнір WTA. Стэнфард.
13.50 На шляху да ЧС-2018. Відэачасопіс.
14.20 Свет англійскай прэм'ер-лігі. Відэачасопіс.
14.50, 17.25, 19.45 Мастацкая гімнастыка. Challenge cup. Мінск. Кваліфікацыя.
16.55 Піт-стоп.
19.30, 23.45 Спорт-цэнтр.
21.00 Лёгкая атлетыка. Чэмпіянат свету. Вячэрняя сесія.
23.55 Тэніс. Турнір WTA. Стэнфард. 1/4 фіналу.

АНТ

6.00, 6.30, 7.00 (з субцітрамі), **7.30, 8.00** (з субцітрамі), **8.30, 9.00** (з субцітрамі), **11.00, 13.00, 16.00, 18.00** (з субцітрамі), **20.30** Нашы навіны.
6.05, 7.05, 8.05 «Наша раніца».
9.05 «Жыць здорава!» (12+).
10.15 «Смак» (12+).
11.05, 13.05, 16.15, 18.15 (з субцітрамі), **21.00** Навіны спорту.
11.10 «Модны прыгавор» (12+).
12.10 «Сам-насам з усімі». (16+).
13.10 «Мужчынскае/Жаночае» (16+).
14.15 «Час пакажа» (16+).
16.20 Камедыя «Брыльянтавая рука» (12+).
18.20 «Кантрольная закупка» (12+).
18.55 «Удача ў прыдачу!» Дзённік (12+).
19.00 «Поле цудаў» (16+).
20.00 Час.
21.05 Серыял «Каралева гульні». (16+).
23.00 Фестываль «A-fest». Канцэрт гурта «Brainstorm» (16+).
0.25 Начныя навіны.
0.40 Маст. фільм «Алёшкава каханне» (12+).

СТБ

6.00, 7.30, 10.30, 13.30, 16.30, 19.30, 22.30 «24 гадзіны».
6.10, 17.25 «Міншчына».
6.20, 7.45 «Раніца. Студыя добрага настрою» (6+).
7.40, 20.10, 23.00 «СТБ-спорт».
8.30, 23.05 «Тайны Чапман» (16+).
9.25, 17.35 «Званая вячэра» (16+).
10.40, 18.35 «Самыя шакіруючыя гіпотэзы» (16+).
11.30, 21.50 «Глядзець усім!» (16+).
11.50, 1.20 «Турысты». Серыял (16+).
13.50 «Дзіўная справа» (16+).
15.35 «Вадзіць па-руску» (16+).
16.05 «Аўтапанарама» (12+).
16.50 «Скардзіцца дазваляецца».
17.10 «Усім па катку» (16+).
20.00 «Сталічныя падрабязнасці».
20.15 «Хто пераможа ў сусветнай вайне?» (16+).
23.55 «Нашэсце-2017. Галоўная сцэна» (16+).

МІР

6.00 М/ф «Маша і Мядзведзь» (0+).
6.45 «Мой найлепшы сябар» (12+).
7.15 «Медыцынская праўда». Віды тлушчаў (12+).
7.45 Серыял «АСА». (16+).
10.45, 1.10 Маст. фільм «Мянялы» (12+).
12.30 «Любімыя акцёры 2.0». «Каханне і галубы» (12+).
13.00, 16.00, 19.00 Навіны (бягучы радок).
13.10 Маст. фільм «Удача напракат» (12+).
15.00 Серыял «Хатняя работніца» (16+).
15.30 «Іншы свет». Палтэргейст у кватэры (12+).
16.15 «Сакрэтныя матэрыялы» (16+).
17.10 Серыял «Вяртанне Мухтара-2» (16+).
19.20 Серыял «Казакі-разбойнікі». 1—4-я серыі (16+).
22.55 Маст. фільм «Садко» (6+).
0.40 «Зорка ў падарунак» (12+).
2.45 Маст. фільм «Маё каханне» (6+).
4.00 М/ф.

РТР—Беларусь

7.00 «Раніца Расіі».
11.00, 14.00, 17.00, 20.00 Весткі.
11.40 «Простыя пытанні» з Ягорам Хрусталёвым.
12.00 «60 хвілін». Ток-шоу.
13.20 «Пакой смеху». (16+).
13.50, 16.50, 19.50, 23.00 Навіны — Беларусь.
14.35 «Пра самае галоўнае». Ток-шоу. (12+).
15.40 «Прамы эфір». (16+).
17.20 Серыял «Па гарачых слядах». (12+).
19.15, 20.40 Серыял «Тэрмінова ў нумар. На службе закона». (16+).
22.00, 23.10 «Гумарына». (12+).
0.10 Маст. фільм «Заезджы маладзец». (12+).

НТБ—Беларусь

5.55 «Астрапрагноз».
6.00, 7.00, 8.00, 10.00, 13.00, 16.00, 19.00 Сёння.
6.10 «Дзелавая раніца НТБ». (12+).
7.10, 8.05 Серыял «Вярнуць на дадследаванне». (16+).
8.50, 23.05 «НЗ.by».
9.05, 10.20 Серыял «Вяртанне Мухтара». (16+).
11.20, 14.05 Серыял «Масква. Тры вакзалы». (16+).
13.30, 18.25 Агляд. Надзвычайнае здарэнне.
16.30 Серыял «Ліцейны». (16+).
19.40 Серыял «Марскія д'яблы. Смерч». (16+).
23.25 Серыял «Дазнаўца». (16+).

8 канал

7.00, 15.55, 19.20, 21.00, 23.55 «Надвор'е».
7.05 М/ф «Вольт» (0+).
8.30 Серыял «Турысты» (16+).
9.20, 17.00 Серыял «Клуб жонак астранаўтаў» (16+).
10.45 «Сябры дзядулі Марка» (0+).
11.00 Трылер «Крамер супраць Крамера» (12+).
13.50, 19.25 Серыял «Сямейныя тайны» (16+).
14.20 Драма «Яшчэ раз пра каханне» (12+).
16.00 «Мультпарад». «Том і Джэры» (0+).
16.30 «Адшукваецца адпачынак» (0+).
18.30 Серыял «Твін Пікс» (16+).
20.50 «Вечарніца».
21.05 Прыгоды «Санктум» (16+).
22.55 Серыял «Дзікі Захад» (18 +).

ВТБ

6.00, 14.10 Серыял «Варонін». (12+).
8.00 «Ералаш». (6+).
8.30, 4.20 М/ф «Смяшарыкі». (0+).
8.50, 4.50 М/ф «Фіксікі». (0+).
9.10, 5.00 М/ф «Машыны казкі». (0+).
9.30 Серыял «Геймеры». (16+).
10.40 Фантастыка «Зямное ядро». (12+).
13.10 Серыял «Мамачкі». (16+).
16.20 Серыял «Закрытая школа-4». (16+).
17.20, 3.50 Серыял «Гэта каханне». (16+).
17.50 «Імперыя ілюзій: браты Сафронавы». (16+).
19.40, 22.45 «Уральскія пельмені». (16+).
22.00 Фэнтэзі «Уладар стыхій». (12+).
0.00 Камедыя «21 і больш». (18+).
1.40, 5.10 Серыял «Метад Лаўровай». (16+).
2.40 «Лаві момант». (16+).
3.00 «Не можа быць!» (16+).

Культура

6.30 «Еўраньюс».
10.00, 15.00, 19.30, 23.20 Навіны культуры.
10.15, 1.55 «Назіральнік».
11.15 «Каломба». Серыял.
12.50 «Абсалютны слых».
13.30 «Галандскія берагі. Разумная архітэктура».
14.00 Майстар-клас. Эвелін Глені.
15.10 «Рускі стыль». «Духавенства».
15.35 «Лютэцыя — калыска Парыжа». Дак. фільм.
16.35 «Пятае вымярэнне».
17.05 «Хто паедзе ў Трускавец». Маст. фільм.
18.15 «Аляксандр Кайданоўскі. Недатыкальны». Дак. фільм.
19.10 Сусветныя скарбы.
19.45 Смехаанастальгія.
20.15 «Шукальнікі». «Зніклыя мазаікі маскоўскага метро».
21.00 Вялікая опера — 2016.
22.10 «Час для разважанняў». Маст. фільм.
23.35 «Тайна вострава Бэкі Кап». Маст. фільм.
1.00 Анты Сарпіла і яго «Свинг Бенд».

Настальгія

6.00 «Быў час» з Аляксандрам Паліткоўскім: «У адзінай сям'і братэрскіх народаў». 2006 год (16+).
6.55, 8.40, 9.40, 12.55, 14.35, 15.40, 17.00, 18.45, 20.35, 21.40, 23.00, 0.55, 2.40, 5.15 Музычная настальгія (12+).
7.30, 13.30, 19.30, 1.30 Маст. фільм «Амерыканская трагедыя» (16+).
9.00, 15.00, 21.00, 3.00 «Мінулы час» (12+).
10.00, 16.00, 22.00, 4.00 «Народжаныя ў СССР» (12+).
11.00 «Гэты фантастычны свет». 1982 год (16+).
12.00 «Яловая субмарына» з Аляксандрам Ліпніцкім: «Гісторыя рускага рока. Сяргей Курохін». 2006 год (18+).
17.30 «Час пік» з У. Лісцьевым. 1994 год (12+).
18.00 «Да і пасля...» з Уладзімірам Малчанавым. Год 1960. 1-я частка. 2009 год (16+).
23.15 Музычная праграма «Вячэрнія мелодыі». 1984 год (12+).
0.00 «Спяем, сябры!» з Таццянай Візбар. 2008 год (12+).

EuroSport 1

3.30 Watts.
4.00, 7.30, 16.00 Футбол. Чэмпіянат Еўропы. Жанчыны.
5.30, 18.45 Лёгкая атлетыка. Чэмпіянат свету — 2015.
6.30, 9.30, 0.35, 2.30 Веласпорт. «Тур Польшчы».
10.30 Аўтагонкі. «Формула-3».
11.00 Алімпійскія гульні. Зала Славы. Рыа-2016.
12.00 Алімпійскія гульні. «On the line».
13.00 Футбол. Ліга чэмпіёнаў. Лёсаванне.
13.30 Футбол. Чэмпіянат MLS.
14.00 Футбол. Ліга Еўропы. Лёсаванне.
14.30 Веласпорт. «Тур Юты».
17.15 Футбол. Зоркі MLS — «Рэал» (Мадрыд).
19.45, 1.30 Лёгкая атлетыка. Чэмпіянат свету.
0.00 Ралі. ERC.

Кінакамедыя

0.20 Камедыя «Самы лепшы тата». (16+).
2.00 Камедыя «Ёсць ідэя». (16+).
3.50, 16.00 «Камедыянты (Шоу)». (16+).
4.15 Скетчкам «Паміж намі». (16+).
4.45 Камедыя «Дзеці сексу не перашкода». (16+).
6.35 Камедыя «Эвалюцыя». (12+).
8.25 Камедыя «Прышэльцы». (12+).
10.20 Камедыя «Робін Гуд: мужчыны ў трыко». (12+).
12.05 Камедыя «Прышэльцы-3: узяцце Бастыліі». (12+).
14.10 Камедыя «Бамбу». (16+).
17.10 Мюзікл «Саламяны капялюшык». (12+).
19.30 Камедыя «Ліхтугі Альфрэда». (12+).
21.10 Камедыя «Ён горшы за мяне». (16+).
23.00 Камедыя «Рэстаран спадара Септыма». (12+).

ТБ3

6.00 М/ф (6+).
7.35 «Шафа» (16+).
8.20 «Доктар І...» (16+).
8.50 «Падарунак лёсу». Серыял (16+).
10.30, 3.35 «Судовыя страсці». Дак. серыял (16+).
12.10 «Сляпая» (12+).
13.10 «Варажбітка» (12+).
14.15 «Паралельны свет» (12+).
15.15 «Трэндзі» (16+).
15.45 «Здзелка» (16+).
16.20, 2.25 «Рыжыя» (16+).
17.15, 5.10 «Людзі пятніцы» (16+).
18.15, 1.35 «Бітва салонаў» (16+).
19.15, 0.45 «Жанна, пажані» (16+).
20.15 «Іншая жанчына». Камедыя (16+).
22.15 «Савецкія мафіі» (16+).
23.00 «Тэрмінатар-3». Баявік (16+).

ТБ1000

8.10 Дасканалы свет. (16+).
10.45 Уладар пярсцёнкаў: брацтва пярсцёнка. (12+).
14.05 Пініст. (16+).
16.50 Паштальён. (16+).
20.10 Сем жыццяў. (16+).
22.30 Кіраванне гневам. (12+).
0.30 Цёмная даліна. (18+).
2.40 Забі мяне пяшчотна. (18+).
4.20 Дарагі Джон. (16+).

ТБ1000 Рускае кіно

6.20 Іваноў (16+).
9.40 Якая бяжыць па хвалях (12+).
12.20 Майстэрства жыць у Адэсе ((18+).
14.30 Снежны анёл (12+).
16.35 Жывы (16+).
18.35 Раскол (12+).
20.20 Статус: свабодны (16+).
22.20 Дублёр (16+).
0.10 Граф Монтэнегра (12+).
2.20 Платон (16+).
4.00 Паляванне на Піранню (16+).

National Geographic

6.00 Займальная навука. (12+).
6.45 Код небяспекі. (12+).
7.05 Зрабі або памры. (12+).
7.30, 13.20, 5.35 Навуковыя недарэчнасці. (12+).
7.50, 10.10, 14.50 Мегазаводы. (12+).
8.40, 11.00, 15.40 Міжнародны аэрапорт Дубай. (12+).
9.25, 11.45, 16.25, 19.30, 0.05, 2.25 Расследаванні авіякатастроф. (12+).
12.35, 18.40, 21.45, 1.35, 4.45 Праруў. (12+).
17.10, 23.20 Другая сусветная вайна: пекла пад вадой. (16+).
18.00, 21.00, 0.50, 3.55 Фідэль Кастра: страчаныя стужкі. (16+).
20.15 Аўта-SOS. (12+).
22.35 Ліхтугі за мяжой. (16+).
3.10 Секунды да катастрофы. (16+).

Discovery

8.00, 14.00, 0.00, 3.50 Выжыць любой цаной. (16+).
9.00, 15.30, 21.30, 5.55 Як гэта ўстроена? (12+).
9.30, 15.00, 21.00, 5.30 Як гэта зроблена? (12+).
10.00, 16.00, 23.00, 7.10 Паляўнічыя на рэліквіі. (16+).
10.30, 16.30, 23.30, 7.35 Паляўнічыя на склады. (16+).
11.00 Паляўнічыя на рачныя дыяменты. (12+).
17.00, 22.00, 6.20 Махінатары. (12+).
18.00, 1.00 Кола: гульня на выжыванне. (16+).
19.00, 2.00 Бітвы робатаў. (12+).
20.00 Скарб Купера. (12+).
2.55 Загадкі планеты Зямля. (16+).
4.40 Маланкавыя катастрофы. (16+).

Субота, 5 жніўня

Беларусь 1

6.15 Існасць.
6.40 Камедыя «Навагодняя жонка». (16+).
8.20 Кулінарная дыпламатыя. (12+).
9.00, 12.00, 15.00 Навіны.
9.10 Здароўе. (12+).
10.00 Дача. (12+).
10.35 Вялікі сэлфі-тур. (12+).
11.10 50 рэцэптаў першага. (12+).
12.10 Серыял «Байкі Міцяя». (12+).
13.15, 15.45 Меладрама «Хроніка гнюсных часоў». 1 —4-я серыі. (12+).
15.15 Краіна.
17.25 Меладрама «Сіла кахання». (12+).
21.00 Панарама.
21.40 Меладрама «Не было б шчасця...» 1—4-я серыі. (16+).
1.25 Дзень спорту.

Беларусь 2

7.05 М/с «Сябры анёлаў». (6+).
7.50 Фільм для дзяцей «Тры пёры». (12+).
8.50, 22.05 Тэлебарометр.
8.55 Серыял «Шчаслівыя разам-5». (16+).
9.55, 19.45 «Тата папаў». (16+).
12.10 «Свет навыварат». Трэвел-шоу. (16+).
13.35 Анімацыйны фільм «Монстры супраць прышэльцаў». (12+).
15.05 Капейка ў капейку. (12+).
16.00 «Вяселле ўсляпую». Рэаліці-шоу. (16+).
17.20 Камедыя «Аднойчы ў Рыме». (12+).
18.55 Рэпарцёр. (16+).
22.00 Спортлато 6 з 49, КЕНО.
22.10 «Вярніце мне прыгажосць». Медыцынскае рэаліці. (16+).

23.15 Фантастыка «Зорныя войны: эпізод VI — вяртанне джэдая». (12+).

Беларусь 3

7.40 «Сіла веры».
8.05, 12.00, 20.15 «Калейдаскоп». Навіны культуры.
8.20, 12.15, 20.30, 23.35 «Гэты дзень».
8.25 «Беларуская кухня». Мяса ў цесце.
8.55 «Дон Сезар дэ Базан». Камедыя (12+).
11.15 «Размаўляем па-беларуску». Тэлевіктарына.
11.40 «Навукаманія» (6+).
12.25 «Жандар і жандарэткі». Камедыя (12+).
14.05 «Майстры і куміры». Заслужаная артыстка Рэспублікі Беларусь Надзея Мікуліч.
15.00 «Славянскі базар — 2017». «Залаты хіт».
16.50 «Чатыры танкісты і сабака». Маст. фільм (12+).
18.45 «Дзень камандзіра дывізіі». Драма (12+).
20.40 «Калыханка» (0+).
21.05 «Прыгоды Шэрлака Холмса і доктара Ватсана». Серыял. «Дваццатае стагоддзе пачынаецца» (12+).
23.40 «Святло далёкай зоркі». Памяці заслужанай артысткі БССР Алімпіяды Шах-Парон.

Беларусь 5

8.00, 21.00 Лёгкая атлетыка. Чэмпіянат свету. Вячэрняя сесія.
9.40 Тэніс. Турнір WTA. Стэнфард. 1/4 фіналу.
11.50 Лёгкая атлетыка. Чэмпіянат свету. Ранішняя сесія.
14.55, 19.45 Мастацкая гімнастыка. Challenge cup. Мінск. Кваліфікацыя.
16.55 Спорт-цэнтр.
17.05 Свет англійскай прэм'ер-лігі. Відэачасопіс.
17.35 Козел пра футбол.
17.55 Баскетбол. Кваліфікацыя да ЧС-2019. Мужчыны. Балгарыя — Беларусь. (У перапынку — Спорт-цэнтр.)
23.55 Тэніс. Турнір WTA. Стэнфард. 1/2 фіналу.

АНТ

7.00, 9.00, 16.00 (з субцітрамі), **20.30** Нашы навіны.
7.05 Серыял «Лонданград» (16+).
9.05 М/с «Смяшарыкі. Новыя прыгоды» (0+).
9.20 «Эдзіта П'еха. «Я адпусціла сваё шчасце» (12+).
10.25 «Смак» (12+).
11.05 «Ідэальны рамонт» (12+).
12.00 «Сам-насам з усімі». (16+).
14.30 Маст. фільм «Белае сонца пустыні» (16+).
16.15 (з субцітрамі), **21.00** Навіны спорту.
16.20 Маст. фільм «Чалавек-амфібія» (16+).
18.00 «Давай пажэнімся!» (16+).
19.00 «Хто хоча стаць мільянерам?» (12+).
21.00 Навіны спорту.
21.05 «Удача ў прыдачу!» Дзённік (12+).
21.10 «Пераможца». Фінал (12+).
22.50 «КВЗ». Прэм'ер-ліга (16+).
0.20 Маст. фільм «Тры мушкецёры» (12+).

СТБ

6.00 «Салдаты і афіцэры». Серыял (16+).
7.35 «Анфас».
7.50 «Тайны Чапман» (16+).
8.45 «Самыя шакіруючыя гіпотэзы» (16+).
9.35 «Рамонт па-сумленнаму» (16+).
10.05 «Самая карысная праграма» (16+).
11.00 «Мінск і мінчане».
11.30 «Хто пераможа ў сусветнай вайне?» (16+).
13.05 «Усім па катку» (16+).
13.30, 16.30, 19.30 «24 гадзіны».
13.45, 1.00 Меладрама «Вакзал для дваіх». 1-я серыя (12+).
15.05 Канцэрт Міхаіла Задорнава (16+).

15.55 «Вялікі горад».
16.40 «Тайны змрочнай бездані» (16+).
17.35 «Сляды апосталаў». Серыял (12+).
20.00 «СТБ-спорт».
20.10 «Засакрэчаная спісы. Дзе наступіць канец свету: 7 самых гібласх месцаў» (16+).
21.50 «Смак забойства». Серыял (16+).

МІР

6.00, 8.20 М/ф «Маша і Мядзведзь» (0+).
6.35 Маст. фільм «Садко» (6+).
9.00 «Вой, мамачкі!» (12+).
9.30 «Любімыя акцёры» (12+).
10.00, 16.00 Навіны (бягучы радок).
10.10 «Здабытак рэспублік» (12+).
10.40, 23.25 Маст. фільм «За двума зайцамі» (12+).
12.05 Маст. фільм «Старыя-разбойнікі» (12+).
13.50 Маст. фільм «Ты — мне, я — табе» (0+).
15.30 «Любімыя акцёры». Валерый Носік (12+).
16.15 Серыял «Вы заказвалі забойства» (16+).
0.55 Маст. фільм «Астравы» (12+).
2.45 Маст. фільм «Падкідыш» (6+).
3.50 М/ф (0+).

РТР—Беларусь

7.00 «Пакой смеху». (16+).
7.35 Серыял «Сямейны дэтэктыў». (12+).
11.00, 14.00, 20.00 Весткі.
11.20 «Жывыя гісторыі». (12+).
12.10 «Пяцёра на аднаго». (12+).
13.00 «Наша справа». (16+).
13.15 «Пакой смеху». (16+).
14.15 «Гумар! Гумар! Гумар!!!» (16+).
16.00, 20.45 Серыял «Руская спадчынніца». (12+).
19.55 Надвор'е на тыдзень.
22.40 Маст. фільм «Пяты паверх без ліфта». (12+).

НТБ—Беларусь

6.05 «Астрапрагноз».
6.10 «Ты супер!» (6+).
8.00, 10.00, 16.00, 19.00 Сёння.
8.20 «Урачэбныя тайны плюс». (12+).
8.50 «Прыгажосць па-руску». (16+).
9.45 «НЗ.by».
10.25 Галоўная дарога. (16+).
10.55 «Ежа жывая і мёртвая». (12+).
12.00 Кватэрнае пытанне. (0+).
13.00 «НашСпажыўНагляд». (16+).
14.05 Серыял «Вуліцы разбітых ліхтароў». (16+).
16.20 «Следства вялі...» (16+).
17.10 «Сакрэт на мільён». Алена Проклава. (16+).
19.25 Серыял «Марскія д'яблы. Смерч». (16+).
22.45 «Аднойчы...» (16+).
23.25 «Экстрасэнсы супраць дэтэктываў». (16+).

8 канал

9.00, 15.55, 19.05, 21.10, 23.55 «Надвор'е».
9.05 «Сябры дзядулі Марка».
9.30 «Даведнік па краінах і кантынентах» (0+).
9.40 «Сінематограф». Маст. фільм «Адпачынак воіна» (12+).
11.25 Прыгоды «Санктум» (16+).
13.10 Прыгоды «Амазонія. Інструкцыя да выжывання» (0+).
14.25 «Глядзім усёй сям'ёй». М/ф «Гадкі я» (0+).
16.00 «Адшукваецца адпачынак» (0+).
16.30 Серыял «Эксперт» (16+).
17.25 Камедыя «Амерыканская дачка» (12+).
19.10 Драма «Чэмпіёны» (12+).
20.50 «Вечарніца».
21.00 «Фэшн іс му прафэшн» (12+).
21.15 Камедыя «Замерзлая ў Маямі» (16+).
22.45 М/ф для дарослых.

ВТБ

6.00 «Турбаміксер». (16+).
7.00 Скетч-шоу «6 кадраў». (16+).
8.00 Скетч-шоу «Асцярожна: дзеці!» (6+).
9.00, 3.00 М/ф «Смяшарыкі». (0+).
9.20, 3.20 М/ф «Фіксікі». (0+).
9.40, 3.40 М/ф «Машыны казкі». (0+).
10.00 М/ф «Аліса ведае, што рабіць!» (0+).
10.30, 2.40 «Ералаш». (6+).
10.50 Анімацыйны фільм «Ранга». (12+).
13.00 Серыял «Як я стаў рускім». (16+).
15.00 Серыял «Татавы дочкі». (12+).
17.00 Драма «Баец». (12+).
19.20 «Уральскія пельмені». (16+).
21.00 Фэнтэзі «Апошні паляўнічы на ведзьмаў». (16+).
23.10 Жахі «Прыстанак зла». (16+).
1.00 «Імперыя ілюзій: браты Сафронавы». (16+).
4.00 «Лаві момант». (16+).
5.00 «Дурні і дарогі». (16+).

Культура

6.30 «Еўраньюс».
10.00 «Звычайны канцэрт».
10.35 «Дарослыя дзеці». Маст. фільм.
11.45 «Больш, чым каханне». Якаў Сегель і Ліліяна Алёшнікава.
12.25 «Аркестр будучыні». Этап рэпетыцый.
13.00, 23.25 «Каштоўныя пасланнікі кветак». Дак. фільм.
13.55 85 гадоў Уладзіміру Федасееву. «Рамэа і Джульета». Канцэрт Вялікага сімфанічнага аркестра імя П. І. Чайкоўскага.
15.20 «Тайна вострава Бэк-Кап». Маст. фільм.
16.45, 1.55 Па слядах тайны. «НЛА. Прышэльцы ці суседзі?»

17.30 «Хто там...»
18.00 «Тэатр». Маст. фільм.
20.20 «Рамантыка рамансa».
21.45 «Джэйн Эйр». Маст. фільм.
0.20 «Дарослыя дзеці». Маст. фільм.
1.35 «Шпіёнскія страсці». М/ф для дарослых.
2.40 Сусветныя скарбы.

Настальгія

6.00 «Яловая субмарына» з Аляксандрам Ліпніцкім: «Гісторыя рускага рока. Сяргей Курохін». 2006 год (18+).
6.55, 8.40, 9.40, 11.00, 12.45, 14.35, 15.40, 16.55, 20.00, 23.10, 0.50, 2.40, 3.40 Музычная настальгія (12+).
7.30, 13.30, 1.30 Маст. фільм «Амерыканская трагедыя» (16+).
9.00, 15.00, 21.00, 3.00 «Мінулы час» (12+).
10.00, 16.00, 4.00 «Народжаныя ў СССР» (12+).
11.30 «Час пік» з У. Лісцьевым. 1994 год (12+).
12.00, 18.00 «Да і пасля...» з Уладзімірам Малчанавым. Год 1960. 2009 год (16+).
17.15 Музычная праграма «Вячэрнія мелодыі». 1984 год (12+).
18.50 Маст. фільм «Штэпсель жэніць Тарапуньку» (12+).
20.15 Праграма «Тэма» з У. Лісцьевым: «Таленты і іх прыхільнікі». 1993 год (16+).
21.00 «Быў час». 2009 год (16+).
22.00 Маст. фільм «Хто паедзе ў Трускавец» (16+).
23.40 Маст. фільм «Запаснoe кола». 1978 год (16+).
0.00 «Быў час» з Аляксандрам Паліткоўскім: «У адзінай сям'і братэрскіх народаў». 2006 год (16+).
5.00 «Гэты фантастычны свет». 1982 год (16+).

EuroSport 1

3.30 Футбол. «ФІФА».
4.00, 17.00 Футбол. Чэмпіянат Еўропы. Жанчыны.

5.00, 7.30, 11.00, 19.15, 2.30 Лёгкая атлетыка. Чэмпіянат свету.
6.30, 9.30, 16.00 Веласпорт. «Тур Польшчы».
9.00, 0.00 Ралі. ERC.
10.15, 15.15 Веласпорт. «Тур Юты».
10.30 Конны спорт. Global Champions Tour.
1.45 Watts.

Кінакамедыя

0.35 Камедыя «Укол парасонам». (16+).
2.15 Камедыя «Палавое выхаванне». (18+).
3.55 Камедыя «Самы лепшы тата». (16+).
5.35 Камедыя «Геніяльны тата». (16+).
7.15 Камедыя «Дзюплекс». (12+).
8.45 Камедыя «Асаблівы хлопец: тупы супергерой». (16+).
10.10 Камедыя «Прышэльцы». (12+).
12.05 Камедыя «Прышэльцы-2: калідоры часу». (12+).
14.15 Меладрама «Справа ў табе». (16+).
16.00 Камедыя «Эвалюцыя». (12+).
17.50 Камедыя «Кароль вечарынак». (16+).
19.30 Камедыя «Дзень выбараў». (16+).
21.40 Камедыя «Дзень выбараў-2». (12+).
23.35 Камедыя «Ліхтугі Альфрэда». (12+).

ТБ3

6.00 М/ф (6+).
10.00 «Усё па фэн-шую» (12+).
11.00 «Хронікі маскоўскага побыту» (16+).
11.50, 2.30 «Дзе жыве Надзея». Серыял (12+).
15.15 «Асабовая справа суддзі Івановай». Маст. фільм (16+).
16.50 «Жанна, пажані» (16+).

17.50 «Вяселле і развод» (16+).
18.40, 5.35 «10 самых» (16+).
19.15, 1.40 «Блокбастары» (16+).
20.20 «Шукайце маму». Маст. фільм (16+).
22.05 «Моцны арэшак-4». Баявік (16+).
0.20 «Звышнатуральнае». Серыял (16+).

ТБ1000

6.10 Ева: штучны розум. (12+).
8.10 Кіраванне гневам. (12+).
10.15 Цёмная даліна. (18+).
12.30 Сем жыццяў. (16+).
15.10 Дарагі Джон. (16+).
17.25 Блізкія кантакты трэцяй ступені. (0+).
20.10 Беласнежка: помста гному. (12+).
22.15 Шанхайскія рыцары. (12+).
0.30 Гіпнатызёр. (18+).
2.45 Жорсткія гульні. (16+).
4.20 Сур'ёзны чалавек. (16+).

ТБ1000 Рускае кіно

6.20 Статус: свабодны (16+).
8.20 Дублёр (16+).
10.10 Граф Монтэнегра (12+).
12.20 Удар! Яшчэ удар! (6+).
14.25 Паляванне на Піранню (16+).
16.50 Аднакласніцы (16+).
18.35 Аднакласніцы: новы паварот (16+).
20.20 Крыніца (12+).
22.20 Край (16+).
0.45 Мужчына з гарантыяй (16+).
2.30 Скрынка (12+).
4.30 Ваўкі і авечкі: бе-е-е-зразважнаеператварэнне (6+).

National Geographic

6.00 Займальная навука. (12+).
6.50, 5.35 Навуковыя недарэчнасці. (12+).

7.55 Міжнародны аэрапорт Дубай. (12+).
10.15, 11.45 Сапраўдны суперкар. (12+).
11.45, 13.40 Гульні розуму. (12+).
14.00 Чалавек супраць YouTube. (12+).
15.30 Мегазаводы. (12+).
16.20 Інжынерныя ідэі. (12+).
17.05 Асушыць акіян. (12+).
17.50, 21.00, 0.50 Прарыў. (12+).
18.40, 21.45 Неверагодныя машыны. (12+).
19.30 Адкрываючы Кітай. (12+).
20.10, 1.35 Пачатак. (12+).
22.30, 2.25 Паранармальнае. (16+).
23.20 Даследчык. (18+).
0.05 Дзіўная Другая сусветная. (16+).
3.10 Секунды да катастрофы. (16+).
3.55 Код небяспекі. (12+).

Discovery

8.00 Бітвы робатаў. (12+).
9.00 Будаўніцтва хмарачоса «Шард» (12+).
10.00, 16.30, 23.30, 7.35 Паляўнічыя на склады. (16+).
11.00, 23.00 Як працуюць машыны. (12+).
12.00 Голыя і напалоханыя. (16+).
13.00, 1.00 Аляска: сям'я з лесу. (16+).
14.00, 22.00 Гульня на жыццё. (16+).
15.00 Будаўнікі караблёў-гігантаў. (12+).
16.00 Як мы вынайшлі свет. (12+).
17.00 Скарб Купера. (12+).
18.00, 7.10 Вялікі махінатар. (12+).
19.00, 0.00 Мотарэстаўрацыя. (16+).
20.00 Вулічныя гонкі. (16+).
21.00 Смяротны ўлоў. (16+).
2.00 Кола: гульня на выжыванне. (16+).
4.40 У пагоні за класікай. (12+).

Ну і ну!

Забойца шэсць гадоў хаваўся ў заапарку

Самы вышукваемы забойца Аўстраліі Малькальм Надзен шэсць гадоў хаваўся ў заапарку і краў ежу ў жывёл. Як піша The Daily Mail, яго гісторыя выкладзена ў кнізе The Contractor («Падрадчык»), якая днямі выйшла ў друк.

Мужчына, які здзейсніў двайное забойства, пасяліўся ў звярынцы ў канцы 2005 года, і яму ўдалося хавацца там аж да 2012 года. Апавяданне ў кнізе вядзецца ад імя Майка, будаўніка з Мельбурна, які калісьці працаваў на разведвальныя арганізацыі, а потым часам выконваў кантракты ў сферы забеспячэння бяспекі. Ён прымаў удзел у пошуках злачынцы.

Усё пачалося з таго, што супрацоўнік звярынца ў горадзе Даба па імені Роджэр паскардзіўся на дзіўныя інцыдэнты ў заапарку. Напрыклад, мяшкі са сланоўнікам хтосьці выкарыстоўваў, каб абсталяваць месца для сну каля вальеры насарогаў. Акрамя таго, у доме Роджэра, які знаходзіцца на тэрыторыі заапарка, сталі знікаць малако і хлеб, а прыбіральшчыца, якая працавала там, расказала, што нядаўна сустрэла ў спальні мужчыну, які толькі што выйшаў з душа і папрасіў у яе ручнік. Незнаёмы растлумачыў, што яго завуць Дэвід, ён прыяцель Роджэра з Сіднея і прыехаў на некалькі дзён. Апошні, пагутарыўшы з паліцэйскімі, зразумеў, што гаворка ідзе пра Надзена — 32-гадовага мужчыну, які адшукваўся ў сувязі з забойствам у Даба сяброўкі свайго кузэна і знікненнем за паўгода да гэтага сваёй кузіны, а таксама ў сувязі з дамаганнямі да 15-гадовай дзяўчынкі.

Пасля выяўлення адбіткаў у доме Роджэра паліцыя стала актыўна патруляваць заапарк. З-за таго што доступ да ежы быў перакрыты, Надзен, былы работнік бойні, адраваў галаву галапагоскай чарапахе і з'еў яе вантробы. Потым звярынец часова зачынілі ў мэтах пошуку злачынца, але не знайшлі, рэчы супрацоўнікаў заапарка працягвалі знікаць, а слана працягвалі абкрадаць. У выніку Надзен збег з тэрыторыі звярынца. У 2011 годзе ён параніў паліцэйскага, а злавілі яго ў 2012-м. Ён прызнаў сябе вінаватым у злачынствах, суд прыгаварыў Надзена да пажыццёвага зняволення.

Кампанія ўжывіць мікрачыпы супрацоўнікам

Кампанія Three Square Market, якая размяшчаецца ў амерыканскім штаце Вісконсін, уводзе пад скуру 50 сваім работнікам мікрачыпы, паведамляе RT.

З іх дапамогай людзі будуць выкарыстоўваць электроннае абсталяванне фірмы. У прыватнасці, дзякуючы ўжыўленню чыпаў яны змогуць адчыняць дзверы з лічбавымі замкамі, падключацца да камп'ютараў, карыстацца офіснай тэхнікай. Адзначаецца, што чыпы коштам 300 долараў будуць ужыўляцца людзям бясплатна. Усе яны добраахвотна пагадзіліся на аперацыю.

Іван КУПАРВАС

БЯСПЛАТНАЯ ТЭКІЛА ДЛЯ ПРАХОЖЫХ

У Лос-Анджэлесе ўсталявалі пітныя фантанчыкі з тэкілай, піша The Hollywood Reporter. Навеўвядзенне было прымеркавана да Нацыянальнага дня тэкілы, які адзначаецца ў ЗША 24 ліпеня.

Фантанчыкі з напоем брэнда Jose Cuervo з'явіліся толькі на адзін дзень у трох месцах. Кожнаму прыхільніку гэтага напою прыйшлося чакаць сваёй чаргі ў сярэднім ад 10 хвілін да гадзіны з-за вялікага наплыву дэгустатараў. Як адзначае выданне, да бясплатнага алкаголю дапускалі толькі паўналетніх (старэйшых за 21 год). Каб папіць з фантанчыка, патрабавалася паказаць пасведчанне асобы (ID), побач з аб'ектамі пастаянна знаходзіліся супрацоўнікі службы бяспекі.

Jose Cuervo — найстарэйшая і самая прадаваная ў свеце марка тэкілы з Мексікі (выраблiецца з 1795 года, доля рынку — 35,1%).

АБ'ЕХАЦЬ 50 КРАІН БЕЗ САМАЛЁТАЎ

Аўстралійскі блогер Цірал Даліц дабраўся з Сіднея да амерыканскага Сан-Дыега, не карыстаючыся паслугамі авіякампаній. Падчас падарожжа, якое заняло ў 29-гадовага мужчыны амаль тры гады, ён пераадолеў каля 80 тысяч кіламетраў і пабываў у 50 краінах, паведамляе The Daily Mail.

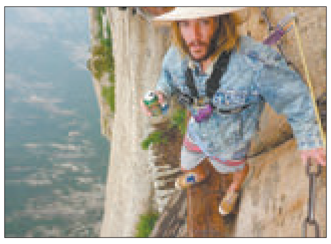

Падчас падарожжа Даліц вёў дзённік на ўласным сайце. З Аўстраліі ён накіраваўся ў Інданезію, Сінгапур, Малайзію і Тайланд. Затым наведаў Лаос, Камбоджу, В'етнам і Кітай. З КНР мужчына праз Манголію трапіў у Расію, а пасля працягнуў сваё падарожжа на краінах Еўропы. Падчас паездкі мужчына перамяшчаўся на суднах, веласіпедзе, аўтатранспарце і цягніках. Падарожжа абышлося турысту прыкладна ў 22 тысячы долараў. Гэтыя грошы юнак, які мае біялагічную адукацыю, зарабіў на фермах, дзе працаваў паўтара года. Даліц адзначыў, што ў Аўстраліі яго чакаюць маці і дзяўчына.

МАРЫХУАНА ЗА ВЫХАД НА СУБОТНІК

Жыхарам амерыканскага горада Гардынер у штаце Мэн прапанавалі марыхуану ўзнагароду за выхад на суботнік, піша ABC News.

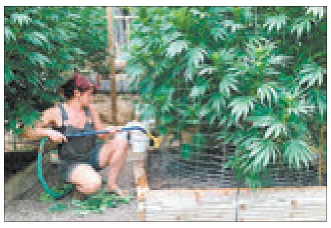

Акцыю зладзіў бізнесмен Дэніс Міхан, які валодае кампаніяй-дыстрыб'ютарам медыцынскай марыхуаны. Прадпрымальнік удакладніў, што прапанова актуальная толькі для паўналетніх асоб (старэйшых за 21 год). Ён таксама ўказаў, што ахвотным атрымаць узнагароду трэба прад'явіць мех з сабраным гарадскім смеццем. Пасля ў кампаніі зрабілі справаздачу аб тым, як прайшла акцыя, выклаўшы фатаграфію з забітым мяшкамі смеццевым кантэйнерам у сацыяльнай сеціві.

Марыхуана прадаецца ў якасці лекаў у 19 штатах і сталіцы ЗША Вашынгтоне, і ў пяці штатах яе можна купіць у рэкрэацыйных мэтах ■

Нядзеля, 6 жніўня

Беларусь 1

6.55, 15.30 Меладрама «Пернікі з бульбы». (16+).
8.50 Слова Мітрапаліта Тадэвуша Кандрусевіча на свята Праабражэння Гасподняга.
9.00, 12.00, 15.00 Навіны.
9.10 «Арсенал». (12+).
9.45 Каробка перадач. (12+).
10.25 Народная раніца. (6+).
11.05 «50 рэцэптаў першага». (12+).
12.10 Навіны. Цэнтральны рэгіён.
12.35 Камедыя «Навагодняя жонка». (16+).
14.15 Вакол планеты.
15.15 Твой горад.
17.25 Меладрама «Пляменніка». 1 — 4-я серыі. (12+).
20.35 Навіны надвор'я.
21.00 Галоўны эфір.
22.10 Меладрама «Хроніка гнюсных часоў». 1 — 4-я серыі.

Беларусь 2

7.05 М/с «Сябры анёлаў» (Італія). (6+).
7.40 Фільм для дзяцей «Брэменския музыканты». (12+).
8.35, 19.10, 22.05 Тэлебарометр.
8.40 «Калі мы дома». Скетчкам. (16+).
9.40, 19.45 «Тата папаў». (16+).
12.00 «Ікона стылю». Фэшн-шоу. (16+).
13.10 Камедыя «Аднойчы ў Рыме». (12+).
14.50 Меладрама «Двое: я і мой цень». (16+).
16.35 Два рублі. (12+).
16.55 Фантастыка «Зорныя войны: эпізод VI — вяртанне джэдая». (12+).
22.00 Спортлато 5 з 36, КЕНО.
22.10 Фантастыка «Раён №9». (16+).
0.05 «Анлайн. Па-за сеткай». Скетчкам. (16+).

Беларусь 3

7.40 «Святыні Беларусі».
8.05, 12.25, 20.15 «Калейдаскоп». Навіны культуры.
8.20, 12.40, 17.10, 20.30, 23.20 «Гэты дзень».
8.25 «Беларуская кухня». Ячня і драны блін.
8.55 «Жандар і жандарэткі». Камедыя (12+).
10.35 «Наперад у мінулае».
11.00 «Нацыянальны хіт-парад».
11.55 «Альбарутэнія». «Код Скарыны».
12.45 «Прыгоды Шэрлака Холмса і доктара Ватсана». Серыял. «Дваццатае стагоддзе пачынаецца». (12+).
15.20 «Легенды беларускай эстрады». Спадчына Ігара Лучанка.
15.45 «Неспакойнае сэрца». Юбілейны вечар кампазітара Ігара Лучанка.
17.15 «Майстры і куміры». Лаўрэат Дзяржаўнай прэміі Рэспублікі Беларусь Мікалай Пінігін.
18.10 Якуб Колас. «Сымон-музыка». Спектакль Нацыянальнага акадэмічнага тэатра імя Янкі Купалы.
20.40 «Калыханка» (0+).
21.05 «Дон Сезар дэ Базан». Камедыя (12+).
23.25 «Чатыры танкісты і сабака». Маст. фільм (12+).

Беларусь 5

7.40 Тэніс. Турнір WTA. Стэнфард. 1/2 фіналу.
9.45 Бокс. Міжнародны турнір памяці В.І. Лівенцава.
11.30 Фактар сілы.
12.00 Лёгкая атлетыка. Чэмпіянат свету. Ранішняя сесія.
16.00 Мастацкая гімнастыка. Challenge cup. Мінск. Фіналы.
18.25 Футбол. Беларусбанк — чэмпіянат Беларусі. ФК «Мінск» — БАТЭ (Барысаў). (У перапынку — Спорт-цэнтр.)
20.30, 23.55 Спорт-цэнтр.
20.45 Лёгкая атлетыка. Чэмпіянат свету. Вячэрняя сесія.
0.05 Тэніс. Турнір WTA. Стэнфард. Фінал.

АНТ

7.00, 9.00, 16.00 (з субцітрамі) Нашы навіны.
7.05 Серыял «Лондангорад» (16+).
9.05 «Нядзельная прапаведзь» (з субцітрамі).
9.20 М/с «Смяшарыкі. ПІН-код» (0+).
9.40 «Бесталковыя нататкі» (12+).
10.00 «Пакуль усе дома» (12+).
10.50 «Слова гонару» (12+).
11.30 «Фазэнда» (12+).
12.05 «Дачнікі» (12+).
15.25 «Адваротны адлік». «Французск Скарына. Лёс асветніка» (12+).
16.15 Навіны спорту (з субцітрамі).
16.20 Вялікі святочны канцэрт да Дня Паветрана-дэсантных войскаў (12+).
18.05 «Тры акорды» (16+).
20.00 Контуры.
21.05 «Клуб Вясёлых і Знаходлівых». Летні кубак на Уладзівастоку (16+).
23.30 Маст. фільм «Тры мушкецёры» (12+).

СТБ

6.00, 7.15 «Сляды апосталаў». Серыял (12+).
6.55 «Скардзіцца дазваляецца».
8.10, 9.25, 11.40, 15.10, 20.25 «Дзень вялікіх тайн» (16+).
9.00, 16.05 «Аўтапанарама» (12+).
11.00 «Вялікае снеданне» (12+).
13.30, 16.30 «24 гадзіны».
13.40, 1.00 Меладрама «Вакзал для дваіх». 2-я серыя (12+).
14.50 «Усім па катку» (16+).
16.50 «Цэнтральны рэгіён».
17.20 «Ваенная тайна» (16+).
19.30 «Тыдзень».
21.20 «Замах». Серыял. Заключныя серыі (16+).
0.10 «Загадкі чалавецтва» (16+).

МІР

6.00 «Мільён пытанняў пра прыроду» (6+).
6.10, 7.40, 8.50 М/ф «Маша і Мядзведзь» (0+).
7.10 «Такія дзіўныя» (16+).
7.50 «Культ/Турызм» (12+).
8.20 «Беларусь сёння» (12+).
9.30 «Любімыя акцёры 2.0» (12+).
10.00, 16.00 Навіны (бягучы радок).
10.15 Серыял «Казакі-разбойнікі» (16+).
13.50 Маст. фільм «Мянялы» (12+).
15.30 «Любімыя акцёры 2.0». «Мiміно» (12+).
16.15 Серыял «Дэпартамент» (16+).
0.10 Маст. фільм «Старыя-разбойнікі» (12+).
2.00 Маст. фільм «Адзінокая жанчына жадае пазнаёміцца» (6+).
3.25 Маст. фільм «Сэрцы чатырох» (12+).
4.55 М/ф (0+).

РТР—Беларусь

7.00 «Пакой смеху». (16+).
7.30 Маст. фільм «Пяты паверх без ліфта». (12+).
11.00, 14.00, 20.00 Весткі.
11.20 «Сам сабе рэжысёр». (16+).
12.15 «Ранішняя пошта». (16+).
13.00 «Смехапанарама Яўгена Петрасяна». (16+).
13.35 «Пакой смеху». (16+).
14.15, 21.35 Серыял «Сіняя ружа». (12+).
23.35 «Нядзельны вечар з Уладзімірам Салаўёвым».

НТБ—Беларусь

6.05 «Астрапрагноз».
6.10 «Ты супер!» (6+).
8.00, 10.00, 16.00, 19.00 Сёння.
8.20 «Двайныя стандарты. Тут вам не там!» (16+).
9.15 «Паедзем, паядзім»! (0+).
10.25 «Першая передача». (16+).
11.00 «Цуд тэхнікі». (12+).
11.50 «Дачны адказ». (0+).
13.00 «НашСпажыўНагляд». (16+).
14.05 Серыял «Вуліцы разбітых ліхтароў». (16+).
16.20 «Следства вялі...» (16+).
18.05 «Новыя рускія сенсацыі». (16+).
19.25 Серыял «Мянтоўскія войны». (16+).
22.45 «Ты не паверыш!» (16+).
23.25 «Экстрасэнсы супраць дэтэктываў». (16+).

8 канал

9.00, 16.15, 18.55, 21.00, 23.5 «Надвор'е».
9.05 «Сябры дзядулі Марка».
9.45 «Адшукваецца адпачынак» (0+).
10.15 «Мой любімы гадавальнец» (0+).
10.45 Серыял «Камісар Рэкс» (0+).
12.15 Баявік «Чалавек з залатым пісталетам» (12+).
14.20 Баявік «Квант міласэрнасці» (16+).
16.20 «Глядзім усёй сям'ёй». Камедыя «Агент Кодзі Бэнкс» (12+).
18.00 Серыял «Пуаро Агаты Крысці».
19.00 Камедыя «Мытня дае дабро» (12+).
20.50 «Вечарніца».
21.05 Драма «Малалецтва» (16+).

ВТБ

6.00 «Турбаміксер». (16+).
7.00 Скетч-шоу «6 кадраў». (16+).
8.00 Скетч-шоу «Асцярожна: дзеці!» (6+).
9.00, 3.00 М/ф «Смяшарыкі». (0+).
9.20, 3.20 М/ф «Фіксікі». (0+).
9.40, 3.40 М/ф «Машыны казкі». (0+).
10.00 М/ф «Аліса ведае, што рабіць!» (0+).
10.30, 2.40 «Ералаш». (6+).
11.00, 0.30 «Сэрцы за каханне». (16+).
11.30 «Проста кухня». (12+).
12.00 «Паспець за 24 гадзіны». (16+).
13.00 Серыял «Як я стаў рускім». (16+).
15.00 Баявік «Стралок». (16+).
17.30 Анімацыйны фільм «Дзіўныя чары». (12+).
19.30 «Уральскія пельмені». (16+).
21.00 Фэнтэзі «У імя караля: гісторыя аблогу падзямелля». (12+).
23.30 Скетч-шоу «Валера-ТБ» (16+).
0.50 Серыял «Татавы дочкі». (12+).
4.00 «Лаві момант». (16+).
5.00 «Дурні і дарогі». (16+).

Культура

6.30 «Еўраньюс».
10.00 «Тэатр». Маст. фільм.
12.25 «Аркестр будучыні». Даведнік па аркестры.
13.05, 1.05 Краіна птушак. «Совы. Дзеці ночы». Дак. фільм.
13.55 М. Рымскі-Корсакаў. «Садко». Пастаноўка тэатра «Гелікон-опера».
16.00 80 гадоў Віктару Лісаковічу. «Кацюша». Дак. фільм.
16.30 «Пешшу...» Масква царская.
17.00, 1.55 «Шукальнікі». «Прызнанне Фрола Разіна».
17.45 «Крадзеж». Маст. фільм.
20.10 «Песня не развітваецца... 1973—1974».
22.00 Ірына Пегава, Святлана Немаляева, Ігар Кастaлеўскі, Міхаіл Філіпаў, Даніїл Співаковскі ў спектаклі тэатра імя У. Маякоўскага «Таленты і прыхільнікі».
2.40 Сусветныя скарбы.

Настальгія

6.00, 12.00 «Да і пасля...» з Уладзімірам Малчанавым. Год 1960. 2009 год (16+).
6.45, 8.40, 9.40, 11.00, 14.00, 17.10, 23.15, 1.00, 2.40, 3.40, 5.00 Музычная настальгія (12+).
7.30, 1.30 Маст. фільм «Амерыканская трагедыя» (16+).
9.00, 3.00 «Мінулы час» (12+).
10.00, 4.00 «Народжаны ў СССР». Гурт «Агата Кристи» (16+).
11.15 Музычная праграма «Вячэрнія мелодыі». 1984 год (12+).
12.50 Маст. фільм «Штэпсель жэніць Тарапуньку» (16+).
14.15 Праграма «Тэма» з У. Ліcьцевым: «Таленты і іх прыхільнікі». 1993 год (16+).
15.00 «Быў час». 2009 год (16+).
16.00 Маст. фільм «Хто паедзе ў Трускавец» (16+).
17.40 Маст. фільм «Запасное кола». 1978 год (16+).
18.00 «Акулы пяра». Лада Дэнс. 1998 год (16+).
18.50 «Чалавек і закон. Спецвыпуск». 1994 год (16+).
19.05 Дак. фільм «Выбары-96. Страсці па ўладзе» (18+).
20.05 «Зямля — Паветра». Пётр Мамонаў. 2003 год (16+).
21.00 Маст. фільм «Выхаванне жорсткасці ў жанчын і сабак» (16+).
23.30 Серыял «33 квадратныя метры. Дачныя гісторыі» (16+).
0.00 «Яловая субмарына» з Аляксандрам Ліпніцкім: «Гісторыя рускага рока. Сяргей Курохін». 2006 год (18+).
5.30 «Час пік» з У. Ліcьцевым. 1994 год (12+).

EuroSport 1

4.00, 0.30 Футбол. «ФІФА».
5.00, 7.30, 11.00, 20.35 Лёгкая атлетыка. Чэмпіянат свету.
6.30, 15.45 Футбол. Чэмпіянат Еўропы. Жанчыны.
9.00 Ралі. ERC.
9.30 Веласпорт. «Тур Юты».
17.45 Футбол. Чэмпіянат Еўропы. Жанчыны. Фінал.
0.15 Watts.
1.00 Футбол. Чэмпіянат MLS.

Кінакамедыя

1.15 Камедыя «Рэстаран спадара Септыма». (12+).
2.50 Камедыя «Вялікі Стэн». (16+).
4.35 Скетчкам «Паміж намі». (16+).
4.55 Камедыя «ЗащитнеГ». (16+).
6.40 Камедыя «Ён горшы за мяне». (16+).
8.30, 14.10 Камедыя «Дзеці сексу не перашкода». (16+).
10.25 Камедыя «Прышэльцы ў Амерыцы». (0+).
12.00 Камедыя «Прышэльцы-3: узяцце Бастыліі». (12+).
16.00 Камедыя «Мідлтан». (16+).
17.40 Камедыя «Робін Гуд: мужчыны ў трыко». (12+).
19.30 Камедыя «Тупы і яшчэ тупейшы-2». (16+).
21.20 Камедыя «Шары лютасці». (16+).
22.55 Камедыя «Эвалюцыя». (12+).

ТБ3

6.00 М/ф (6+).
10.00 «Паненка і кулінар» (12+).
10.35, 1.20 «Жанчына ў бядзе». Серыял (12+).
13.40 «Жонка. Гісторыя кахання» (16+).
15.00 «Магазіна» (16+).
16.05, 17.05, 18.05, 19.10 «Рэвізора» (16+).
20.15 «Без падману» (16+).
21.10 «Прэстыж». Драма (12+).
23.30 «Асцярожна, махляры!» (16+).
0.00 «Звышнатуральнае». Серыял (16+).
4.10 «10 самых» (16+).
4.40 «Вялікія грошы. Спакуса і праклён» (12+).

ТБ1000

6.10 Легенды восені. (16+).
8.50 Шанхайскія рыцары. (12+).
11.05 Беласнежка: помста гнамаў. (12+).
13.20 Сур'ёзны чалавек. (16+).
15.30 Жорсткія гульні. (16+).
17.30 Легенды восені. (16+).
20.10 Сезон палявання. (12+).
22.05 Зззяне. (16+).
0.25 Не здавайся. (16+).
2.10 Дасканалы свет. (16+).
4.40 Уладар пярсцёнкаў: брацтва пярсцёнка. (12+).

ТБ1000 Рускае кіно

6.20 Крыніца (12+).
8.15 Край (16+).
10.45 Мужчына з гарантыяй (16+).
12.25 Акно ў Парыж (16+).
14.45 Аднакласніцы: новы паварот (16+).
16.25 Скрынка (12+).
18.30 Ваўкі і авечкі: бе-е-е-з-разважнае пераўтварэнне (6+).
20.20 Карпаратыў (16+).
22.20 У стылі jazz (16+).
0.20 Маскоўскі жыгала (18+).
2.20 Якая бяжыць па хвалях (12+).
4.30 Снежны анёл (12+).

National Geographic

6.00 Займальная навука. (12+).
6.50, 5.35 Навуковыя недарэчнасці. (12+).
8.05 Міжнародны аэрапорт Дубай. (12+).
8.50, 10.15 Непаражальныя канструкцыі. (12+).
9.30 Адкрываючы Кітай. (12+).
11.00 Пачатак. (12+).
12.35 Гульні розуму. (12+).
14.05 Чалавек супраць YouTube. (12+).
14.50 Сапраўдны суперкар. (12+).
15.35 Мегазаводы. (12+).
16.25 Інжынерныя ідэі. (12+).
17.15 Асушыць акіян. (12+).
18.00, 21.05, 0.55 Зона 51: сакрэтныя файлы ЦРУ. (16+).
18.45, 21.50, 1.40 Лініі Наска: расшыфравана. (12+).
19.35, 22.40 Найвялікшыя трагедыі. (16+).
20.20 Джон Ф. Кенэдзі: куля, якая знікла. (16+).
23.25 Дзіўная Другая сусветная. (16+).
0.10 Непакорныя акіяны. (18+).
2.30 Паранармальнае. (16+).
3.15 Секунды да катастрофы. (16+).
4.05 Код небяспекі. (12+).

Discovery

8.00 Паляўнічыя на рачныя дыяменты. (12+).
11.00, 20.00, 7.10 Загадкі планеты Зямля. (16+).
12.00, 21.00 Бітвы робатаў. (12+).
13.00, 22.00 Амерыканскія вынаходнікі. (12+).
14.00 Кола: гульня на выжыванне. (16+).
15.00 Смяротны ўлоў. (16+).
16.00, 23.00 Узрываючы гісторыю. (6+).
17.00, 1.00 Д'ябальскі каньён. (12+).
18.00 Залатая ліхаманка. (16+).
19.00 Паляўнічыя на склады. (16+).
0.00 Вялікі махінатар. (12+).
2.00 Бітва за нерухомасць. (12+).
4.40 Што было далей? (16+).

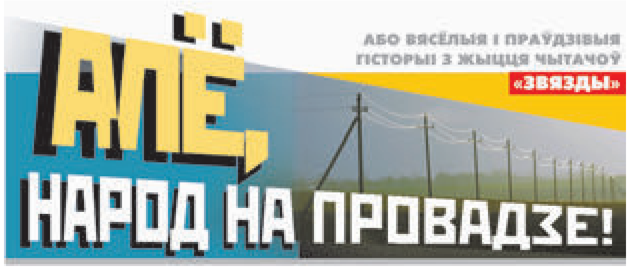

Пасля «...базару»

Чыстая праўда, але расказваць буду, як казку. Ну хоць бы пачну.

Жыў-быў адзін дырэктар. Гадкоў з дваццаць ужо пасаду займаў. Добры заробак меў і аўтарытэт, кватэру, машыну, жонку, дзяцей, нават дзвюх унучак прыждаў.

Падрасла, карацей, сям'я, цеснаю стала дача, і надумаў ён новую ставіць — вядома ж, «па сродках», з размахам.

А побач з ім суседка будавалася. Яна трохі меншы дамок сабе ўзводзіла, але ж таксама не шпакоўню, бо ўжо іншыя часы наступалі — не савецкія. Ды і маладзіца не з тых была, не з савецкіх: зграбная, увішная, да кожнага патрэбнае слоўца знаходзіла, да многіх — падыход...

Ну яно ж сапраўды: шчыруе экскаватаршчык на ўчастку дырэктара, капае катлаван пад два гаражы. А суседцы толькі траншэю пад падмурак трэба... Дык чаму б за адным «скрыпам» не выкапаць?

Тое ж з бульдозерам: дзе адзін участак, там і два... З пад'ёмным кранам — таксама: навошта яго двойчы ганяць?

І матэрыялы яны з розумам вазілі: першы рэйс цэглы — на будоўлю дырэктара, другі — на суседчыну. Гэта ж лёгка, а тым больш, калі ведаеш, што за ёй не заржавее, як той казаў, што яна, дзе быўшы, дырэктарскім унучкам гасцінцаў прывязе, з жонкай рэцэптамі падзеліцца, дзецям нешта параіць... Ідылія! Хоць і рухнула яна адным добрым летнім вечарам, на вачах.

А ўсё з-за чаго? З-за... «базару» — «Славянскага», самага першага.

Па тэлевізары, значыць, сталі яго адкрыццё паказваць. Сям'я дырэктара села глядзець, шкадуючы ўголас, што не ў поўным складзе, што гаспадар не дома, на жаль, што яго ў Варонеж у камандзіроўку адправілі.

А на экране тым часам то сцэну паказваюць, то публіку ў зале. Бывае — агулам, а бывае — асобнымі тварамі: апараты выбіраюць — найбольш каларытныя, нечым адметныя...

І раптам на пары спыняюцца: мужчына сталы такі, мажны, твар з лысінай чырвоны (ці то з гарачыні, ці то ад хвалявання)... Бо побач з ім — маладзіца (у дочкі гадзіцца), прыгожая, прыбраная. І туліцца да яго, і лашчыцца... Ну нібы тая котачка, калі смятанкі просіць...

Карацей — карціна алеем, на ўвесь экран!

Першым яе згледзеў зяць дырэктара.

— Во... Дык гэта ж..., — сказаў ён, бо пры дзецях ніколі не мацюкаўся.

А зрэшты, хто там што сказаў, хай кожны ўявіць сам. Факт, што канцэрт той глядзелі многія дачнікі, многія знаёмыя таго дырэктара. У тым ліку — непасрэднае начальства. І гэта сёння ў яго, так бы мовіць, мухі асобна, катлеты асобна (гэта значыць, асабістым жыццём падначаленых нізхто не цікавіцца), а тады яшчэ з моды не выйшла адпаведныя «меры прымаць».

Вось яно і прыняло: папрасіла дырэктара ціха сысці на пенсію.

Такім чынам не паспеў ён дачу дабудаваць — ні сабе, ні улюбёнай суседцы...

Але ж яна і сама неяк справілася. Ва ўсякім разе пра агароджу клопату не мела: суседзі — з усіх трох бакоў — самі яе паставілі, адгарадзіліся — хто дошкамі, хто бетонам...

Яе толькі плоцік быў — ад вуліцы, драўляны, нізенькі, бо што там хаваць, калі ўсе ўсё бачылі.

Любоў Чыгрынава,
г. Мінск.

Не рабі дурнога...

Пасля службы ў войску двое дружбакоў Пятро з Міколам разам паступілі ў сельскагаспадарчы тэхнікум, разам праз нейкі час трапілі на вытворчую практыку. Думалі, што яна ў майстэрнях пройдзе, бо вучыліся на механікаў, але ў калгасе захварэў адзін трактарыстаў, замяніць яго не было кім, вось старшыня і папрасіў студэнтаў дапамагчы на пасяўной.

Тыя адмаўляцца, вядома ж, не сталі, бо які-ніякі досвед работы на тэхніцы ў абодвух быў, жаданне зарабіць трохі грошай — таксама. У выніку стварылі экіпаж: Пятро кіраваў трактарам, Мікола — «стаяў» на сеялцы, потым — мяняліся месцамі і выдавалі штодня па паўтара, а то і па дзве нормы.

Але ж вось яно апошняе поле, канец пасяўной. «Вечарам гэта можна «абмыць», — падумалі практыканты. А як, калі па ўсім відаць, што праца завершыцца позна, што крама тады будзе зачынена... Значыць, пра выпіўку трэба паклапаціцца загадзя?

Гэта ў студэнтаў лёгка: пакуль Мікола дасяваў апошнія гектары, Пятро зганяў у вёску, схадзіў у краму, прыдбаў там пару бутэлек віна і, заціснуўшы іх пад пахай, ужо паспеў вярнуцца да трактара... Адтуль пачуў гул машыны, убачыў, што да іх на «УАЗе» падрульвае старшыня. «Што ж рабіць, — падумаў Пятро, — куды схаваць віно, калі навокал голае поле?»

На ім поруч была толькі сеялка, таму хлопец не прыдумаў нічога лепшага, як засунуць бутэлькі ў зерне.

З машыны тым часам выйшлі старшыня і два мужчыны пры гальштуках. Ім (падобна, правяральшчыкам?) гаспадар расказваў пра ход пасяўной, нахвальваў практыкантаў, якіх у ягоную гаспадарку ці не сам бог паслаў, бо дужа ж добрыя хлопцы: і працуюць ад душы, і не кураць, не п'юць...

— А чым жа сеялі? — пацікавіўся нарэшце адзін з правяраючых. — Насенне ў іх ці пратраўленае?

— Ну вядома ж, — адказаў старшыня.

— Так, — дружна дадалі хлопцы.

Але правяральшчыку, мусіць, мала было пачуць, яму хацелася гэта ўбачыць. Таму ён ускочыў на падножку сеялкі, адкінуў вечка на скрыньцы з зернем, засунуў у яго руку (як падалося Пятру, — у тым самым месцы, дзе ляжалі бутэлькі!).

«Ну ўсё, спаліліся», — з жахам падумалі студэнты, бо ведалі, што тады практыку іх ацэняць на двойкі, пра віно паведамяць у тэхнікум, і ўсё — пішы прапала: не бачыць ім дыпломаў, як сваіх вушэй!

Правяральшчык тым часам разглядаў на далоні зерне:

— Не падманулі, — загадкава прызнаў, — і сапраўды пратраўленае...

Абмацаў ён тыя бутэлькі ці не — засталося загадкай, але ж страху студэнты хапілі напоўніцу!

Яны ж — і на ўсё жыццё — запомнілі крылатае: не рабі дурнога — і не бойся нікога.

Аляксандр Матошка,
в. Янкавічы, Расонскі раён.

Дзе быў?

...Гадоў 50 таму запрасіў мяне сусед на бяседу, пасадзіў (так выпала) ля акна. І міжволі азірнуўся на падаконнік — заўважыў, што там сціркa ляжыць і памада. Дзіўнае суседства, але ж няхай сабе, бо тут якраз чаркі паналівалі, тосты пайшлі. Госці сталі выпіваць і закусваць, гамонку весці ды песні пець...

Урэшце — мужчыны прытаміліся, заспяшаліся на перакур. Следам за імі, за кампанію, выйшлі на двор і жанчыны. Я ж не курыў, а таму застаўся на месцы.

Помню ад няма чаго рабіць яшчэ раз паглядзеў на падваконне, потым узяў адтуль сціркy, а са стала нож і неўпрыкмет для іншых выразаў... вусны, пафарбаваў іх памадай — зрабіў адбіткі на сваіх руках...

А далей болей, як той казаў: выйшаў на панадворак, дзе курылі бяседнікі, спытаў у аднаго з мужчын, у каго тут самая раўнівая жонка. Мне паказалі...

Я (жартаваць дык жартаваць) прыкінуўся п'яным, улукаткі падышоў да таго гаротніка, на вуха спытаў, чаму ён не курыць?

— Ды кінуў, — прызнаўся мужчына, — бо мая некалі сказала, што не пойдзе за мяне, калі буду курыць.

— Малайчына. Паважаю, — пахваліў чалавека я і з дапамогай той самаробнай «пячаткі» на шчацэ яго пакінуў досыць прыгожы «пацалунак».

Потым заўважыў, што ён нейкі дужа цвярозы, і папытаўся, ці напіваецца ён, калі ў гасцях?

— Не, бронь божа, ніколі... — пахваліўся мужчына.

Я зноў «адвесіў» «пацалунак».

Пра нешта мы гаварылі яшчэ. Але ж гаспадар тым часам ужо клікаў усіх за стол.

Госці няспешна рушылі ў кватэру, паселі. Мы з маім суразмоўцам падцягнуліся таксама, хоць і апошнімі: я яго (у пацалунках) спецыяльна наперад прапусціў. Застольнікі зглядзелі — і адразу ў рогат, а жонка адпаведна ў крык:

— Дзе ты быў? — пытаецца.

Мужчына ў адказ толькі вачыма лыпае:

— Дзе-дзе? Дзе ўсе, там і я...

— Але ж людзі як людзі ў хату прыйшлі, а ты... Паглядзі на сябе!

Зрабіць гэта зусім проста было — побач у вітальні вісела люстэрка. Мужчына паглядзеўся ў яго, «пагладзіў» шчокі і рушыў да мяне.

Шчыра кажучы, думаў, што надае кухталёў, але ж той хіба пагразіўся: дзякаваць богу, з гумарам чалавек быў: зразумеў, што жартаваў.

Пакуль госці смяяліся, мы з ім разам адмывалі рукі і шчокі.

...З таго дня, з той бяседы ўга колькі часу прайшло: здавалася, што ўсё забылася, а, бач, малюнак са «Звязды» нагадаў.

Міхаіл Чарняўскі,
к.п. Нарач.

Падрыў аўтарытэту

У прыклад унуку Дзіму бабуля заўсёды ставіла ягонага тату. Маўляў ён, яе сын, хлопчыкам быў проста ідэальным: вучыўся толькі на «добра» ды «выдатна», паводзіў сябе ўзорна, ва ўсім дапамагаў, а ўжо слухаўся... «Таму і ў інстытут адразу паступіў, — рабіла высновы бабуля, — добрую прафесію атрымаў, пасаду займае...»

Дзіма таксама хлопчык нішто сабе: добрыя адзнакі са школы носіць. Але ж не заўсёды: бывае, што калі-нікалі «праскочыць» сямёрка. І ўжо тады бабуля не забудзецца, не прапусціць, абавязкова «завядзе» сваё ўлюбёнае: «А вось твой тата...»

Невядома, колькі б так цягнулася, калі б аднойчы Дзіма не знайшоў татаў дзённік за дзявяты клас, калі б на свае вочы не ўбачыў, што ўсе старонкі ў ім і сапраўды запоўнены прыгожым роўным почыркам, чацвёркамі ды пяцёркамі (найлепшымі тады адзнакамі), прычым па ўсіх без выключэння прадметах...

Але ж раптам — што гэта? — тлустая агідная... двойка і прыпіска да яе: «Не вывучыў верш «Кому на Руси жить хорошо?»

А далей — болей: яшчэ праз колькі старонак запіс класнага кіраўніка: «Паважаныя бацькі! Ваш сын біў аднакласнікаў венікам».

...Цяпер бабуля, што называецца, прыкусіла язык: ва ўсякім разе не так часта прыгадвае ранейшае «А вось твой тата...», бо Дзіма тады абавязкова прадоўжыць гэты сказ кароткім: «...атрымліваў двойкі па рускай літаратуры і біў аднакласнікаў венікам».

Фаіна Касаткіна,
г. Паставы.

Рубрыку вядзе Валянціна ДОЎНАР.
dounar@zviazda.by

■ Неасабісты суб'ектыў

ПАКАЛЕННЕ «ЗЭТ»

Які працяг пасля апошняй літары алфавіта?

УЧОРА, бадай, упершыню адчула, што мне столькі гадоў, колькі напісана ў пашпарце. Не тое што недзе кальнула ці стрэльнула або хтосьці цёткай назваў — да гэтага ставілася лёгка і нават з гумарам. А тут — усе пражытыя гады зваліліся на галаву цяжарам, бы глыба снегу з даху: і мякка, здаецца, і небалюча зусім, а некалькі хвілін адчуваеш сябе агаломшаным і збянтэжаным, пакуль не ачомаешся. Дык вось, у такі стан лёгкага шоку прывёў мяне ўчора хлопец у супермаркеце. Там зараз поўна практыкантаў з гандлёвага каледжа — хто на касе пад прыглядам старэйшых, хто на раскладцы тавараў, хто ў аддзеле. Гэтага — хударлявага і бледнага — паставілі на адказны ўчастак: агародніну ды садавіну ўзважваць. Небарака ніводнага кода не ведае, за кожным разам бегае на цэтлікі напісаныя глядзець — памыліцца баіцца. Чарга ўвечары вялікая, людзі ад такой маруднасці хвалююцца. А ў гэтага на твары — поўная «непрабівальнасць» — ні адзін мускул не зварухнецца (хто яго ведае, можа, іх у каледжы гэтаму вучаць?).

З гэтым выразам ён хвіліны тры разглядаў пакладзены мной на вагу пакет з памідорамі. Пасля ўзяў яго, павольна пасунуўся да латкоў з агароднінай — пачаў тыя памідоры па адным вымаць і параўноўваць. Спачатку яназірала за ім з усмешкай, пасля, калі ён ляніва так спытаўся: «А вы сапраўды ўсе адсюль бралі?», зразумела, што гэта малое стварэнне падазрае мяне калі не ў крадзяжы, дык у тым, што хацела купіць дарагое танней. Станоўчы адказ яго яўна не задаволіў, ён стаяў у нерашучасці, красамоўна пазіраючы то на мяне, то на тыя няшчасныя чатыры памідоры... «Малады чалавек, — з цяжкасцю стрымліваючы сябе, я старалася быць вельмі ветлівай. — Паглядзіце на мяне: я што, буду спрабаваць вас падмануць з-за аднаго памідора?» Хлапчына, усім сваім выглядам паказваючы, што ўсё роўна мне не верыць, махнуў рукой, наклеіў на пакет цану і выдаў: «Ладно, женщина, не напрягайтесь...» Народ засмяяўся, я таксама — ад гэткай нахабнасці і бесцырымоннасці толькі смяяцца і засталося, а без пяці хвілін спецыяліст сферы гандлю так, здаецца, і не зразумеў, чаго гэтыя дзядзькі ды цёткі ўсміхаюцца, скрушна ківаючы галовамі... А з той чаргі разважліва сказаў: «Чаго дзівіцца, яны цяпер усе такія».

ВОСЬ тут я і зразумела, якая бездань паміж намі і нашымі, па сутнасці, дзецьмі, якія так незаўважна выраслі. Здавалася б, гэта адлегласць, якую ніяк не скараціць, большая паміж тымі, каму пад (за) сорак і іхнімі бацькамі, бо наша пакаленне валодае ўсімі найноўшымі тэхналогіямі, і з камп'ютарамі мы на «ты», і з сучаснай бытавой тэхнікай, чаго не скажаш пра большасць нашых бацькоў, якім пад (за) семдзесят. З дзецьмі, па логіцы, павінна быць прасцей: яны, як і мы, сядзяць у сацыяльных сетках, пампуюць з сеціва кніжкі і фільмы, хутка (ну, можа, крыху хутчэй) разбіраюцца ў самым наварочаным «гаджэце». Але тут «намалявалася» бездань зусім іншага кшталту, і яна, калі прыгледзецца, палохае: справа ў чалавечых адносінах, у камунікацыі з людзьмі — роднымі, блізкімі і зусім незнаёмымі. Дакладней, у адсутнасці навыкаў гэтага камунікату — не на старонках сацыяльных сетак, не ў месенджары, а ў рэальным жыцці. Той нявітлівы хлопчык у супермаркеце адказаў мне, па сутнасці, фразай, якой бы каментаваў нейкую сітуацыю ў віртуальнай перапісцы, і з яго пункту гледжання гэта абсалютна нармальна. І ён абсалютна шчыра не зразумеў нашага абурэння, яно яму, па сутнасці, «да лямпачкі». Вось калі б гэта выказванне не сабрала ў сеціве «лайкаў» ад соцень зарэгістраваных «сяброў» — тады была б праблема.

ЗНАЁМАЯ дзялілася нядаўна: «Ведаеш, я заўсёды, калі прыязджаю да мамы, стараюся пасядзець з ёй, паклаўшы галаву ёй на калені. Яна мяне гладзіць па валасах — і ўсе праблемы знікаюць, лёгка так становіцца. І мне так хочацца сваю Машку (дачка ў яе першы курс універсітэта скончыла) таксама вось так пагладзіць па валасах, каб і ёй лягчэй стала, і яна падтрымку адчула... Дзе там! Не перашкаджай, кажа, мама, вельмі я занятая, у мяне тут перапіска важная, а ты са сваім глупствам! І сядзіць, у планшэт угледзеўшыся, нават вачэй не падняла. Ды каб жа толк з гэтай перапіскі быў! Яна ў свае амаль дзевятнаццаць ні з адным хлопцам рэальна не сустракалася, у яе ўвесь досвед асабістага жыцця там, у сеціве. Там яны на «спатканні» ходзяць, мілуюцца, сварацца, разыходзяцца, так адно аднаго ніколі і не ўбачыўшы. Так што я ўжо пачынаю думаць, што ўнукаў мне не дачакацца...»

У іншай прыяцелькі сын, блукаючы суткамі па сеціве, знайшоў-такі дзяўчыну нармальную, якую віртуальныя сустрэчы не задаволілі. Яна да яго ажно са Львова ў Мінск прыязджае. Дык бацькі яго і бабуля на тую дзяўчыну маліцца гатовы: жывая! сапраўдная! Бо іх нашчадак — вельмі прыгожы, дарэчы, хлопец — гадоў да дваццаці двух тых дзяўчат толькі на маніторы і бачыў. Цяпер, калі ўкраінская госця прыязджае, ім стварающа ўсе ўмовы, каб пабылі ўдваіх: бабуля кватэру вызваляе, перааязджаючы да дачкі. «Акруціць гэта спрытнюга твайго Сашку!» — папярэджваем мы сяброўку. «Я толькі пра гэта і мару! Хоць бабуляй, дасць бог, стану...»

ПСІХОЛАГІ падзялілі апошнія пакаленні людзей на тры часткі: пакаленне «ікс» — гэта дзеці 80-х, у 90-х нарадзілася пакаленне «ігрэк», а тыя, каму сёлета сямнаццаць і менш, — пакаленне «зэт». Вобразна, арыгінальна, праўда, яны і сапраўды — як тыя невядомыя з закручанага ўраўнення. Толькі вось... На літары «зэт» лацінскі алфавіт, калі памятаеце, заканчваецца. Пасля яе — суцэльныя прабелы...

Алена ЛЯЎКОВІЧ. *alena@zviazda.by*

ОАО «Гомельоблреклама» филиал «Эксперт-Услуга» (организатор аукциона) по поручению ОАО «Гомельоблстрой» (продавец)
извещает о проведении 30 августа 2017 года открытого аукциона по продаже имущества в 11.00 в г. Гомеле по ул. Гагарина, 20

№ лота	Наименование предметов торгов	Начальная цена продажи имущества, с учетом НДС (20%), бел. руб.	Сумма задатка, с учетом НДС (20%), бел.руб.
1	Циклон инв. №20 г. в. в эксплуатацию — 2009. Местонахождение: Гомельская обл., Кормянский р-н, г. п. Корма, ул. Рогачевская, д. 21	660,00	33,00

Продавец: ОАО «Гомельоблстрой, г. Гомель, ул. Малайчука,12. Конт. тел. 8 (044) 769-19-61 – Людмила Николаевна. **Шаг аукционных торгов — 5% от начальной цены предмета аукциона и не изменяется в течение всего аукциона. Для участия в аукционе необходимо: 1)** Оплатить задаток на расчетный счет **Организатора торгов (ОАО «Гомельоблреклама» филиал «Эксперт-Услуга»):** р/с BY34BAPB30122093700130000000 Филиал ОАО «Белагропромбанк» ГОУ, БИК BAPBBY23912, УНП 400071204, назначение платежа – задаток за участие в аукционных торгах.

2) Подать заявление организатору аукциона по установленной форме с приложением необходимых документов можно **с 28 июля 2017 г.** по адресу: ул. Гагарина, 20, г. Гомель в рабочие дни с 9.00 до 13.00 и 14.00 до 16.00. **Прием заявлений для участия в аукционе заканчивается 28 августа 2017 г. в 16.00. Заявления, поступившие после установленного срока, не принимаются.**

Для участия в аукционе предоставляются: документ, подтверждающий внесение суммы задатка (задатков) на текущий (расчетный) банковский счет, указанный в извещении, с отметкой банка; юридическим лицом или индивидуальным предпринимателем Республики Беларусь — копия документа, подтверждающего государственную регистрацию этого юридического лица или индивидуального предпринимателя, без нотариального засвидетельствования; иностранным юридическим лицом — легализованные в установленном порядке копии учредительных документов и выписка из торгового реестра страны учреждения (выписка должна быть произведена не ранее шести месяцев до подачи заявления на участие в торгах) либо иное эквивалентное доказательство юридического статуса в соответствии с законодательством страны учреждения с нотариально засвидетельствованным переводом на белорусский или русский язык; иностранным индивидуальным предпринимателем — легализованный в установленном порядке документ, подтверждающий статус, с нотариально засвидетельствованным переводом на белорусский или русский язык; представителем юридического лица Республики Беларусь — доверенность, выданная в установленном законодательством порядке (кроме случаев, когда юридическое лицо представляет его руководитель); представителем гражданина или индивидуального предпринимателя Республики Беларусь — нотариально удостоверенная доверенность; представителем иностранного юридического лица, иностранного физического лица или индивидуального предпринимателя — доверенность, легализованная в установленном законодательством порядке, с нотариально засвидетельствованным переводом на белорусский или русский язык. При подаче документов заявитель (его представитель) предъявляет документ, удостоверяющий личность, а руководитель юридического лица — также документ, подтверждающий его полномочия (приказ о назначении на должность руководителя, или заверенная выписка из решения общего собрания, правления либо иного органа управления юридического лица в соответствии с учредительными документами, или трудовой договор (контракт), или соответствующий гражданско-правовой договор, или иные документы в соответствии с законодательством). **Организатор аукциона вправе отказаться от проведения аукциона в любое время, но не позднее, чем за три дня до его проведения.** В случае если аукцион признан несостоявшимся в силу того, что заявление на участие в нем подано только единственным участником, объект аукциона продается этому участнику при его согласии по начальной цене, увеличенной на **5 (пять) %**. Участник торгов имеет право до начала торгов письменно отозвать свое заявление на участие. Неявка участника торгов на торги признается отказом от участия в торгах. В этих случаях сумма внесенного им задатка возвращается **Организатором** торгов в течение **5 (пяти)** рабочих дней со дня проведения торгов. Победителями торгов будут признаны участники, предложившие более высокую цену. Лица, являющиеся победителями торгов, обязаны: подписать протокол о результатах аукциона; заключить договор купли-продажи в течение **5 (пяти) календарных дней** от даты подписания протокола о результатах аукциона; оплатить приобретаемое имущество согласно договора купли-продажи **в течение 10 (десяти) рабочих дней** и возместить затраты на организацию и проведение аукциона, в течение **3 (трех) рабочих дней** с момента подписания протокола. Задатки, уплаченные участниками аукциона, ставшими победителями, будут учтены в счет исполнения обязательств по договору купли-продажи. Проводится аукцион в соответствии с «Положением о порядке продажи имущества ликвидируемого юридического лица с публичных торгов», утвержденное постановлением Совета Министров Республики Беларусь от 08.01.2013 №16 (в ред. Постановления Совмина от 12.07.2013 №607). **Дополнительная информация по контактным телефонам организатора аукциона: 8 (0232) 23-23-54, 23-23-56, 23-23-53, на сайте gomeloblreklama.by.**

ОТКРЫТОЕ АКЦИОНЕРНОЕ ОБЩЕСТВО «ДОРОЖНО-СТРОИТЕЛЬНЫЙ ТРЕСТ №1, г. Витебск» сообщает:

26 июля 2017 года на внеочередном общем собрании акционеров открытого акционерного общества «Дорожно-строительный трест №1, г. Витебск», (210026, г. Витебск, ул. Суворова,16) принято решение о выплате дивидендов за 1-е полугодие 2017 года.

Сумма дивидендов за 1-е полугодие 2017 года составляет 207 748,31 рубля. Размер начисленных дивидендов на одну простую (обыкновенную) акцию составляет 0,0464153974 рубля.

Дивиденды юридическим лицам выплачиваются путем перечисления на текущий (расчетный) счет до 22 августа 2017 года.

Дивиденды физическим лицам выплачиваются по итогам (результатам) 2017 года.

УНП 300000398

Страховые полисы по добровольному страхованию от несчастных случаев и болезней на время поездки за границу о приеме наличных денежных средств (страховых взносов) № 321419 серия НВБ ЗАСО «Белнефтестрах» считать недействительными.

УНП 101143603

РУП «ИНСТИТУТ НЕДВИЖИМОСТИ И ОЦЕНКИ» извещает о проведении повторного аукциона со снижением цены по продаже имущества должника
(административно-бытовой корпус, г. Слуцк, пер. Толстого 1-й, 5)

ОПИСАНИЕ

Лот №1: Здание административно-бытового корпуса, инв. № 640/С-52203, площадью 946,3 кв. м, 1974 г.п., по адресу: Минския обл., Слуцкий р-н, г. Слуцк, пер. Толстого 1-й, 5. Назначение – здание административно-хозяйственное. Составные части и принадлежности: А2/к – административно-бытовой корпус с тамбуром (1). Начальная цена – 129 668,80 бел. руб. Задаток – 12 966,00 бел. руб.

ОБРЕМЕНЕНИЯ

1. Ипотека в силу закона. В случае продажи с публичных торгов (торгов) имущества, являющегося предметом ипотеки, ипотека прекращается в соответствии с законодательством Республики Беларусь.
2. При перерегистрации права собственности на объект аукциона Победитель аукциона (Претендент на покупку) в соответствии с действующим законодательством Республики Беларусь должен обратиться в РУП «Минское областное агентство по государственной регистрации и земельному кадастру» с заявлением на изменение адреса объекта

ЗЕМЕЛЬНЫЙ УЧАСТОК

Лот №1 расположен на земельном участке площадью 4,4698 га с кадастровым номером 624650100001007257. Целевое назначение – для содержания и обслуживания зданий и сооружений завода железобетонных изделий. Право постоянного пользования. На земельном участке находятся иные объекты, не подлежащие реализации на аукционе. Описание права, ограничения (обременения) прав: ограничения (обременения) прав в использовании земель, находящихся в охранных зонах магистральных трубопроводов, систем газоснабжения и других линейных инженерных сооружений охранная зона тепловых сетей, площадь 0,0997 га.

Переход права на земельный участок осуществляется в соответствии с действующим законодательством Республики Беларусь

УСЛОВИЯ

1. Победитель аукциона либо в случае, если аукцион признан несостоявшимся в силу того, что заявление на участие в аукционе подано только одним участником и он согласен приобрести Объект по начальной цене, увеличенной на 5% (пять процентов), (Претендент на покупку) обязан оплатить полную стоимость приобретенного на аукционе Объекта не позднее 20 (двадцати) рабочих дней с момента подписания протокола аукциона.
2. Победитель аукциона (Претендент на покупку) обязан возместить Организатору аукциона стоимость затрат на организацию и проведение повторного открытого аукциона на основании счета-фактуры в течение 3 (трех) банковских дней с момента подписания протокола о результатах аукциона.
3. Переход права собственности на приобретенный на аукционе Объект недвижимости, имущество должника, осуществляется в соответствии с законодательством Республики Беларусь.
4. На Претендента на покупку распространяются правила и условия, установленные законодательством Республики Беларусь для Победителя аукциона

Аукцион состоится 25.09.2017 в 11.00 по адресу: г. Минск, ул. Комсомольская, д. 11, 3-й этаж, каб. 4. Шаг аукциона – 5%.

Порядок оформления участия в аукционе содержится на сайте Организатора аукциона ino.by.

Задаток перечисляется на р/с BY21BPSB30121543370109330000 в ОАО «БПС-Сбербанк», г. Минск, 220004, ул. Кальварийская, д. 4а, BIC банка BPSBBY2X. Получатель — РУП «Институт недвижимости и оценки», УНП 190055182. Назначение платежа: задаток для участия в повторном аукционе по продаже здания административно-бытового корпуса (Лот №1), проводимом 25 сентября 2017 г.

Организация и проведение аукциона осуществляются в соответствии с действующим законодательством Республики Беларусь.

Заявления на участие и необходимые документы принимаются в рабочие дни с 8.30 до 12.00, с 13.30 до 16.00 по адресу: г. Минск, ул. Комсомольская, 11, каб. 7. Окончание приема заявлений и задатков – 21.09.2017 в 11.00.

Все желающие могут предварительно ознакомиться с Объектом аукциона. Контактное лицо для осмотра Объекта: Гринюк Василий Васильевич, 8 (01795) 2-59-71.

Организатор аукциона вправе снять лот с торгов по письменному указанию подразделения Департамента по гуманитарной деятельности Управления делами Президента Республики Беларусь в любое время до объявления его проданным. Первое извещение о проведении аукциона опубликовано в газете «Звязда» от 26.11.2016.

Организатор аукциона: 8 (017) 306-00-57, 8 (029) 550-09-52, 8 (029) 356-90-03 • www.ino.by • e-mail: torgi@ino.by

ПОПРАВКА К АУКЦИОНУ, опубликованному в газете «Звязда» от 11 июля 2017 года.

Торги состоятся 11 августа 2017 года.

Лот №110 следует читать в следующей редакции:

Лот №110	Единый объект недвижимого имущества (склад инв. №13, склад достройка №13а, здание трансформаторной подстанции инв. №521, зарядное здание инв. №575) в составе капитального строения с инвентарным номером 311/С-38292, площадью 749 м², расположенного по адресу: Гомельская область, Ветковский р-н, г. Ветка, ул. Батракова, 38 на земельном участке с кадастровым номером 320850100004000120 площадью — 0,1771 га, силовой трансформатор ТМ-1000 инв. №39; №40, высоковольтный щит КСО-366 инв. №84, низковольтный щит инв. № 85, конденсаторная установка VEB инв. №66; №б/н, конденсаторная установка УКБН-0,38-200 инв. №83; №82, конденсаторная установка Шальтанлагенбау Галле инв. №67, шкаф электрический инв. № 69; 98;94; электрораспределительный пункт инв. №695; №694; №696, высоковольтная линия инв. №38, асфальтированная площадка — 633,1 м², кабельная сеть 0,4 кВт инв. № 36, противопожарный водопровод — 50,3 м, сети ливневой канализации — 68,9 м, канализация — 110,2 м, хозпитьевой водопровод — 62,6 м, ограждение бетонное — 44,6 м, ограждение кирпичное — 12,7 м, стоимость лота 135 862,17 руб.

УНП 400052674

В суд Речицкого района Гомельской области поступило заявление о признании безвестно отсутствующей Клоповой Натальи Александровны, 20.06.1977 года рождения, уроженки п. Роща Почепского района Брянской области Российской Федерации, проживавшей по последнему известному адресу: Гомельская область, Речицкий район, д. Теребеевка, 20.

Просьба ко всем гражданам и юридическим лицам сообщить в суд Речицкого района в течение 2 месяцев со дня публикации имеющиеся сведения о Клоповой Наталье Александровне.

УНП 400001306

РУП «ИНСТИТУТ НЕДВИЖИМОСТИ И ОЦЕНКИ»
извещает об открытом аукционе по продаже здания детского сада, г. Минск, ул. Некрасова, 31

Лот №1. Здание детского сада с инв. №500/С-28492. Назначение: здание специализированное для образования и воспитания. Г.п. – 1983; Этажность – 2; Общая площадь – 3345,9 кв м. Фундамент – сборные ж/бетонные блоки; Стены наружные – ж/бетонные панели, кирпичные; Стены внутренние – кирпичные, гипсокартонные; Перегородки – кирпичные; Перекрытия – ж/бетонные плиты; Крыша – рулонная совмещенная; Полы – линолеум, паркет, плитка, мозаичные; Проемы оконные – двойные деревянные; Проемы дверные – филенчатые, щитовые; Наружная отделка – оштукатурено, окрашено, облицовано керамической плиткой; Внутренняя отделка – оштукатурено, окрашено, облицовано плиткой, оклеено обоями; Отопление – есть; Ванные (души) – есть; Водопровод, канализация – есть; Горячее водоснабжение – есть; Электроснабжение – скрытая проводка; Радио, телефон – есть. Вентиляция – приточно-вытяжная с естественным и принудительным побуждением.

Начальная цена продажи — 2 948 043,36 бел. руб. Задаток — 294 800,00 бел. руб. Шаг аукциона 5%

СВЕДЕНИЯ О ЗЕМЕЛЬНОМ УЧАСТКЕ

Земельный участок с кадастровым номером 500000000008000214, расположенный по адресу: г. Минск, ул. Некрасова, д. 31, пл. 0,9438 га. Назначение — обслуживание здания детского сада №435. Право постоянного пользования

ОБРЕМЕНЕНИЯ

Запрет на совершение регистрационных действий на основании постановления судебного исполнителя УПИ ГУЮ Мингорисполкома от 24.08.2016 №б/н. Запрет снимается в соответствии с действующим законодательством Республики Беларусь

УСЛОВИЯ

1. Победитель аукциона либо в случае, если аукцион признан несостоявшимся в силу того, что заявление на участие в аукционе подано только одним участником, и он согласен приобрести Объект по начальной цене, увеличенной на 5% (пять процентов) (Претендент на покупку), обязан оплатить полную стоимость приобретенного на аукционе Объекта не позднее 20 (двадцати) рабочих дней с момента подписания протокола аукциона.
2. Победитель аукциона (Претендент на покупку) обязан возместить Организатору аукциона стоимость затрат на организацию и проведение открытого аукциона на основании счета-фактуры в течение 3 (трех) банковских дней с момента подписания протокола о результатах аукциона.
3. Переход права собственности на приобретенный на аукционе Объект недвижимости, имущество должника, осуществляется в соответствии с законодательством Республики Беларусь.
4. На Претендента на покупку распространяются правила и условия, установленные законодательством Республики Беларусь для Победителя аукциона

Аукцион состоится 07.09.2017 г. в 14.00 по адресу: Республика Беларусь, г. Минск, ул. Комсомольская, 11, каб. 4.

Порядок оформления участия в аукционе содержится на сайте Организатора аукциона ino.by.

Задаток перечисляется на р/с BY21BPSB30121543370109330000 в ОАО «БПС-Сбербанк», 220004, г. Минск, ул. Кальварийская, д. 4а, BIC банка BPSBBY2X.

Получатель — РУП «Институт недвижимости и оценки», УНП 190055182.

Назначение платежа: задаток для участия в открытом аукционе по продаже имущества (Здание детского сада) (Лот №1), проводимом 07.09.2017 (Партизанский МРО).

Организация и проведение аукциона осуществляются в соответствии с действующим законодательством Республики Беларусь.

Заявления на участие и необходимые документы принимаются в г. Минске, по ул. Комсомольской, 11, каб. 7 в рабочие дни с 8.30 до 12.00, с 13.30 до 16.00. Окончание приема заявлений – 05.09.2017 в 11.00.

Все желающие могут предварительно ознакомиться с Объектом аукциона. Контактное лицо для осмотра Объекта: руководитель ООО «Детский центр Династия» Карплюк Виталий Викторович 8-017-335-24-17.

Контакты организатора аукциона: 8 (017) 306-00-57, 8 (029) 550 09 52, 8 (029) 550 09 59, 8 (029) 356-90-03 • www.ino.by • torgi@ino.by

РУП «ИНСТИТУТ НЕДВИЖИМОСТИ И ОЦЕНКИ»
извещает об открытом аукционе по продаже изолированного помещения (ресторан), г. Минск, ул. Мележа, д. 5, корп. 1, 105

Лот №1. Помещение неустановленного назначения с инв. №500/D671227. Назначение: здание специализированное для образования и воспитания. Г.п. – 2003; Этаж – 1; Общая площадь – 824,30 кв. м. Фундамент – ж/бетонные блоки; Стены наружные и внутренние – кирпичные, ж/бетонные блоки; Перегородки – кирпичные, газосиликатные; Перекрытия – ж/бетонные; Полы – мозаичные, плиточные; Проемы оконные – двойные; Проемы дверные – щитовые, филенчатые; Внутренняя отделка – окрашено, оклеено, облицовано; Отопление – есть; Водопровод, канализация – есть; Горячее водоснабжение – есть; Электроснабжение – скрытая проводка; Вентиляция – естественная.

Начальная цена продажи — 1 505 427,48 бел. руб. Задаток — 150 540,00 бел. руб. Шаг аукциона 5%.

ОБРЕМЕНЕНИЯ

1. Ипотека. В случае продажи с публичных торгов имущества, являющегося предметом ипотеки, ипотека прекращается в соответствии с законодательством Республики Беларусь.
2. Запрет на совершение сделок, направленных на отчуждение недвижимого имущества, на основании постановления судебного исполнителя УПИ ГУЮ Мингорисполкома от 21.04.2016 №б/н. Запрет снимается в соответствии с действующим законодательством Республики Беларусь.
3. Запрет на регистрацию сделок, направленных на отчуждение недвижимого имущества, на основании постановления судебного исполнителя УПИ ГУЮ Мингорисполкома от 21.04.2016 №б/н. Запрет снимается в соответствии с действующим законодательством Республики Беларусь

УСЛОВИЯ

1. Победитель аукциона либо в случае, если аукцион признан несостоявшимся в силу того, что заявление на участие в аукционе подано только одним участником, и он согласен приобрести Объект по начальной цене, увеличенной на 5% (пять процентов) (Претендент на покупку), обязан оплатить полную стоимость приобретенного на аукционе Объекта не позднее 20 (двадцати) рабочих дней с момента подписания протокола аукциона.
2. Победитель аукциона (Претендент на покупку) обязан возместить Организатору аукциона стоимость затрат на организацию и проведение открытого аукциона на основании счета-фактуры в течение 3 (трех) банковских дней с момента подписания протокола о результатах аукциона.
3. Переход права собственности на приобретенный на аукционе Объект недвижимости, имущество должника, осуществляется в соответствии с законодательством Республики Беларусь.
4. На Претендента на покупку распространяются правила и условия, установленные законодательством Республики Беларусь для Победителя аукциона

Аукцион состоится 08.09.2017 г. в 11.00 по адресу: Республика Беларусь, г. Минск, ул. Комсомольская, 11, каб. 4.

Порядок оформления участия в аукционе содержится на сайте Организатора аукциона ino.by.

Задаток перечисляется на р/с BY21BPSB30121543370109330000 в ОАО «БПС-Сбербанк», 220004, г. Минск, ул. Кальварийская, д. 4а, BIC банка BPSBBY2X.

Получатель — РУП «Институт недвижимости и оценки», УНП 190055182.

Назначение платежа: задаток для участия в открытом аукционе по продаже имущества (Изолированное помещение) (Лот №1), проводимом 08.09.2017 (Партизанский МРО).

Организация и проведение аукциона осуществляются в соответствии с действующим законодательством Республики Беларусь.

Заявления на участие и необходимые документы принимаются в г. Минске, ул. Комсомольская, 11, каб. 7 в рабочие дни с 8.30 до 12.00, с 13.30 до 16.00. Окончание приема заявлений – 06.09.2017 в 11.00.

Все желающие могут предварительно ознакомиться с Объектом аукциона. Контактное лицо для осмотра Объекта: гл. бух. ООО «Карпович» Савоник Светлана Игоревна 8-017-237-58-61.

Контакты организатора аукциона: 8 (017) 306-00-57, 8 (029) 550 09 52, 8 (029) 550 09 59, 8 (029) 356-90-03 • www.ino.by • torgi@ino.by

ОАО «ГОМЕЛЬОБЛРЕКЛАМА» ФИЛИАЛ «ЭКСПЕРТ-УСЛУГА» (ОРГАНИЗАТОР АУКЦИОНА) ПО ПОРУЧЕНИЮ ОАО «ВЕТКОВСКИЙ КБО» (ПРОДАВЕЦ) ИЗВЕЩАЕТ

о проведении 15 августа 2017 года открытого повторного аукциона по продаже имущества в 11.00 в г. Гомеле по ул. Гагарина, 20

№ лота	Наименование предметов торгов	Начальная цена продажи имущества, без учета НДС (20%), бел. руб.	Сумма задатка, без учета НДС (20%), бел. руб.
1	**Изолированное помещение с инв. №311/D-8394**, площадью **1 139,4 кв. м,** назначение – коммунально-бытовое помещение, наименование – **помещение**. Местонахождение: **Гомельская обл., Ветковский р-н, г. Ветка, ул. Ленина, 2.** Информация о земельном участке: расположен на земельном участке с кадастровым номером **320850100017000008** площадью **0,1816 га (право постоянного пользования).**	**131 670,00**	6 583,50
2	**Изолированное помещение с инв. №311/D-10965**, площадью **444,0 кв. м,** назначение – помещение бытового обслуживания населения, наименование – **помещение КБО**. Местонахождение: **Гомельская обл., Ветковский р-н, г. Ветка, ул. Луначарского, 22/1.** Информация о земельном участке: расположен на земельном участке с кадастровым номером **320850100019000061** площадью **1,3863 га (право постоянного пользования).**	**30 060,00**	1 503,00
3	**Изолированное помещение с инв. №311/D-8912**, площадью **227,6 кв. м,** назначение – магазин, наименование – **магазин**. Местонахождение: **Гомельская обл., Ветковский р-н, Приснянский с/с, д. Присно, ул. Советская, 2.** Информация о земельном участке: расположен на земельном участке с кадастровым номером **320884001601000149** площадью **0,1054 га (право постоянного пользования, 43/100 доли).**	**27 450,00**	1 372,50

Продавец: ОАО «Ветковский КБО», г. Ветка, ул. Ленина, 2. Конт. тел. 8(029)690-00-10 – Беланов Руслан Николаевич (ликвидатор предприятия). **Шаг аукционных торгов – 5 (пять) % от начальной цены предмета аукциона и не изменяется в течение всего аукциона. ПРИМЕЧАНИЕ: Реализация имущества осуществляется без учета НДС. Для участия в аукционе необходимо: 1)** Оплатить задаток на расчетный счет **Организатора торгов (ОАО «Гомельоблреклама» филиал «Эксперт-Услуга»):** р/с BY34BAPB30122093700130000000 Филиал ОАО «Белагропромбанк» ГОУ, БИК BAPBBY23912, УНП 400071204, назначение платежа – задаток за участие в аукционных торгах.

2) Подать заявление организатору аукциона по установленной форме с приложением необходимых документов можно **с 28 июля 2017 г**. по адресу: ул. Гагарина, 20, г. Гомель в рабочие дни с 09.00 до 13.00 и 14.00 до 16.00 **прием заявлений для участия в аукционе заканчивается 11 августа 2017 г. в 16.00. Заявления, поступившие после установленного срока, не принимаются. Подача документов по почте не допускается. Организатор аукциона вправе отказаться от проведения аукциона в любое время, но не позднее, чем за три дня до его проведения.** В случае если аукцион признан несостоявшимся в силу того, что заявление на участие в нем подано только единственным участником, объект аукциона продаются этому участнику при его согласии по начальной цене, увеличенной на 5 (пять) %.Участник торгов имеет право до начала торгов письменно отозвать свое заявление на участие. Неявка участника торгов на торги признается отказом от участия в торгах. В этих случаях сумма внесенного им задатка возвращается **Организатором** торгов в течение **5 (пяти)** рабочих дней со дня проведения торгов. Победителями торгов будут признаны участники, предложившие более высокую цену. Лица, являющиеся победителями торгов, обязаны: подписать протокол о результатах аукциона; заключить договор купли-продажи в течение **10 (десяти) календарных дней** от даты подписания протокола о результатах аукциона; оплатить приобретаемое имущество согласно договора купли-продажи и возместить затраты на организацию и проведение аукциона в течение **3 (трех) рабочих дней** с момента подписания протокола. Задатки, уплаченные участниками аукциона, ставшими победителями, будут учтены в счет исполнения обязательств по договору купли-продажи. Проводится аукцион в соответствии с «Положением о порядке продажи имущества ликвидируемого юридического лица с публичных торгов», утвержденное Постановлением Совета Министров Республики Беларусь от 08.01.2013 №16 (в ред. Постановления Совмина от 12.07.2013 №607). **Подробное извещение опубликовано в газете «Белорусская Нива» («Сельская газета») от 13.06.2017 г. Дополнительная информация по контактным телефонам организатора аукциона: 8 (0232)23-23-54, 23-23-56, 23-23-53, на сайте gomeloblreklama.by.**

ОАО «СПЕЦМОНТАЖСТРОЙ»

извещает своих акционеров (их представителей) о проведении 18 августа 2017 г. внеочередного общего собрания по адресу: г. Минск, ул. Володько, 20, каб. 35.

ПОВЕСТКА ДНЯ СОБРАНИЯ:

1) Об утверждении результатов проведения закрытой подписки.

Место проведения собрания по месту нахождения ОАО «СПЕЦМОНТАЖСТРОЙ»: г. Минск, ул. Володько, 20, каб. 35.
Начало работы собрания в 11.00.
Регистрация участников собрания с 10.00 до 10.45 в день проведения собрания. Акционеру при себе иметь документ, удостоверяющий личность, представителю акционера – документ, удостоверяющий личность, доверенность или договор.
Список акционеров для регистрации участников собрания будет составлен по данным реестра акционеров по состоянию на 1 августа 2017 г.
С материалами по вопросам повестки дня собрания можно ознакомиться в рабочие дни (понедельник–пятница) с 14.00 до 17.00, начиная с 28.07.2017 г., по месту нахождения Общества.
Орган, созывающий общее собрание: наблюдательный совет, основание созыва: протокол от 27.07.2017 № 9/2017.

УНП 100036332 **Наблюдательный совет ОАО «СПЕЦМОНТАЖСТРОЙ»**

ОБЪЯВЛЕНИЕ о торгах

Отдел принудительного исполнения Железнодорожного района г. Витебска объявляет о проведении торгов по продаже имущества, принадлежащего ЧУТПП «Терра-Нова»

Наименование (описание) имущества и его стоимость	**Лот №1.** Изолированное помещение с инв. №200/D-115915, назначение – складское помещение, общей площадью 766,3 кв. м, стоимостью 119 237 рублей 40 копеек. **Лот №2.** Капитальное строение с инв. №200/С-83635, назначение – здание склада промышленных товаров, общей площадью 621,3 кв. м, стоимостью 101 843 рублей 10 копеек. **Лот №3.** Изолированное помещение с инв. №200/D-115916, назначение – административное помещение, общей площадью 300,0 кв. м, стоимостью 124 349 рублей 40 копеек. **Лот №4.** Капитальное строение, инв. № 200/С-59845 (пилорама), общей площадью 282,0 кв. м, стоимостью 38 200 рублей 00 копеек.
Собственник (владелец) имущества	ЧУТПП «Терра-Нова» (УНП 300506707)
Местонахождение (адрес) имущества	Лот №1. г. Витебск, ул. Ленинградская, 163 пом. 2 Лот №2. г. Витебск, ул. Ленинградская, 163/1 Лот №3. г. Витебск, ул. Ленинградская, 163 пом. 1 Лот №4. г. Витебск, ул. Полярная, 2
Наличие обременений	Залог ОАО «Белвнешэкономбанк»
Место (адрес), дата и время проведения торгов	28.08.2017 г. в 11.00 г. Витебск, ул. Кирова, д. 16, каб. 11
Справочная информация об организаторе торгов	Отдел принудительного исполнения Железнодорожного района г. Витебска 210001, г. Витебск, ул. Кирова, д. 16. Заведующий сектором — Мухина Наталья Михайловна, тел/факс. (80212) 63-64-76, начальник отдела — Зарецкая Елена Витальевна, тел. (80212) 60-84-42
Условия и порядок проведения торгов	Лицо, желающее принять участие в торгах, до начала торгов обязано: 1. Подать письменную заявку на участие в торгах и дать подписку об отсутствии препятствий для приобретения имущества, предусмотренных законодательством. 2. Внести задаток в размере 10 процентов от стоимости имущества (по каждому лоту) на депозитный счет отдела принудительного исполнения Железнодорожного района г. Витебска р/с № BY38AKBB36429030003282000000, филиал №200 ОАО «АСБ Беларусбанк» г. Витебск, УНП 300002505, код банка AKBBBY21200, не позднее 11.00 24.08.2017 г. Минимальная величина первого шага – 5% от первоначальной стоимости лота. В соответствии со статьей 97 Закона Республики Беларусь №493-З от 24.10.2016 «Об исполнительном производстве» возмещение затрат на организацию и проведение торгов осуществляется участником, выигравшим торги (покупателем).

Управления принудительного исполнения главного управления юстиции Витебского облисполкома объявляет о проведении повторных торгов по продаже имущества, принадлежащего ОАО «Витебский приборостроительный завод» (УНП 300048171)

Наименование (описание) имущества и его стоимость	**Лот №1.** Капитальное строение с инв.№ 200/С-42904, расположенное по адресу: г. Витебск, ул. Гагарина, д. 4, назначение — здание РСУ, наименование — здание РСУ, площадь 760,4 кв.м. Начальная стоимость лота 2712577,11 российских рублей
Наличие обременений	Залог ОАО «БПС-Сбарбанк»
Местонахождение имущества	г. Витебск, ул. Гагарина, 4
Место, дата и время проведения торгов	28.08.2017 г. в 10.00 г. Витебск, ул. Б. Хмельницкого, 10/1, каб. 2, 5
Справочная информация об организаторе торгов	Управление принудительного исполнения ГУЮ Витоблисполкома (г. Витебск, ул. Б. Хмельницкого, 10/1 www.vitebskjust.gov.by) Судебный исполнитель Богданова Ольга Евгеньевна, тел./факс (80212) 62 03 40, (8033) 6879163
Условия и порядок проведения торгов	Лицо, желающее принять участие в торгах, до начала торгов обязано: 1. Подать письменную заявку на участие в торгах и дать подписку об отсутствии препятствий для приобретения имущества, предусмотренных законодательством. 2. Внести задаток в размере 10 процентов от стоимости имущества (по каждому лоту) на депозитный счет управления принудительного исполнения ГУЮ Витоблисполкома IBAN BY73AKBB36429030010372000000 в ф-ле 200 ОАО «АСБ Беларусбанк», BICAKBBBY21200, УНП 300002505 не позднее 15.00 25.08.2017 г. Величина первого шага составляет 5 процентов начальной стоимости выставленного на торги имущества (лота). В соответствии со статьей 97 Закона Республики Беларусь «Об исполнительном производстве» возмещение затрат на организацию и проведение торгов осуществляется участником, выигравшим торги (покупателем)

ООО «Центр Белинвентаризация» **г. Гомель,** **ул. Гагарина, 46, оф. 2-1**	✓ Раздел и установление порядка пользования земельным участком ✓ Раздел и вычленение изолированных помещений из капитального строения ✓ Пересчет долей в связи с изменением капитального строения ✓ Оценка всех видов собственности

Извещает о проведении повторного аукциона по продаже имущества ОАО «ДОРОЖНО-СТРОИТЕЛЬНЫЙ ТРЕСТ №2, Г. ГОМЕЛЬ» 8 (0232) 77 57 48

№ лота	Наименование объекта	Начальная стоимость лота, бел. руб. с НДС	Сумма задатка, бел. руб.
1	– Капитальное строение (здание весовой) с инв. №342/С-70006, заводской инв. №10024, общей площадью 34,7 кв. м (составные части и принадлежности: весовая площадка бетонная, бетонное крыльцо). – Капитальное строение (здание склада (инв. №10025) с инв. №342/С-79904, заводской инв. №10025, общей площадью 59,5 кв. м – Капитальное строение (здание РММ) с инв. №342/С-69984, заводской инв. №101050, общей площадью 1166,1 кв. м (составные части и принадлежности: панельный гараж). – Капитальное строение (здание котельной) с инв. №342/С-70008, заводской инв. №101051, общей площадью 210,7 кв. м – Капитальное строение (здание трансформаторной подстанции) с инв. №342/С-70009, заводской инв. №40011, общей площадью 51,4 кв. м – Капитальное строение (башня Рожновского) с инв. №342/С-70010, заводской инв. №10021, высотой 22,37 м, площадью застройки 9,5 кв. м – Капитальное строение (битумохранилище) с инв. №342/С-70005, заводской инв. №10023, высотой 8,50 м, площадью застройки 58 кв. м – Капитальное строение (ограждения ст. Жердь) с инв. №342/С-70011, заводской инв. №200016, железобетонный забор, протяженностью 363,0 м, высотой 2,20 м. – Капитальное строение (благоустройство асфальтобетонное) с инв. №342/С-70012, заводской инв. №200020, протяженностью 757,2 м, площадью застройки 16126 кв. м *Объекты расположены на земельном участке (для обслуживания асфальтобетонного завода) с кадастровым номером 325076200001000003 площадью 5,4237 га.* – Капитальное строение (подъездной железнодорожный путь необщественного пользования к АБЗ ст. Жердь) с инв. №342/С-70013, заводской инв. №10022, протяженностью 435,3 м. *Объект расположен на земельном участке (для обслуживания повышенного пути) с кадастровым номером 325076200001000001 площадью 1,6246 га.* – Вагончик полевой, заводской инв. №10004, 1989 года выпуска. – Здание контейнерного типа «Лесник», заводской инв. №10017, 1990 года выпуска. – Здание контейнерного типа «Лесник», заводской инв. №10018, 1990 года выпуска. – Емкость 60 куб. м, заводской инв. №50084, 1989 года выпуска. – Виброразгрузчик, заводской инв. №50060, 1990 года выпуска. – Весы ВА-2019, заводской инв. №50058, 1991 года выпуска. – Трансформатор ТД-317, заводской инв. №50001, 1990 года выпуска. – Трансформатор силовой ТМ-1000, заводской инв. №40008, 1991 года выпуска. – Камера КСО, заводской инв. №40009, 1991 года выпуска. *Объекты лота №1 расположены по адресу: Гомельская обл., Светлогорский р-н, Сосновоборский поссовет с/с, юго-западнее 0,3 км ст. Жердь*	**146 094,26 руб.**	**14 609,43 руб.**

Срок подачи заявления	**По 7 августа 2017 г**. в рабочие дни с 9.00 до 16.00 от даты опубликования настоящего извещения по адресу: г. Гомель, ул. Гагарина, 46, оф. 2-1
Дата, время, место проведения аукциона	**9 августа 2017 г. в 11.00** по адресу: г. Гомель, ул. Гагарина, 46, оф. 2-1
Номер р/с для перечисления задатка	Р/с BY71BPSB30121783390109330000 в РД №300 ОАО «БПС- Сбербанк», БИК BPSBBY2X, УНП 491323266. Получатель платежа: ООО «Центр Белинвентаризация». Назначение платежа: задаток на участие в аукционе согласно извещения в газете «Звязда» от 28.07.2017 г.
Условия продажи	Объекты продаются в собственность. Шаг аукционных торгов – 5%, заключить договор купли-продажи в течение 20-ти календарных дней после подписания протокола о результатах аукциона. Оплатить стоимость объекта, сформированную на аукционе, в течение 6-ти месяцев равными долями с момента подписания договора купли-продажи. Подробное извещение опубликовано в газете «Звязда» от 25.05.2017 г. Победитель возмещает затраты на организацию и проведение аукциона

Дополнительная информация на сайте www.bti-gomel.by, по тел.: (0232) 75 06 62, (029) 341 15 45

УВАЖАЕМЫЕ АКЦИОНЕРЫ

ОАО «Управляющая компания холдинга «Лидсельмаш»

10 августа 2017 года состоится внеочередное общее собрание акционеров ОАО «Управляющая компания холдинга «Лидсельмаш», расположенного по адресу: г. Лида, ул. Советская 70 в 12.00 (конференц-зал)

(собрание проводится в очной форме)

Повестка дня собрания:

Об увеличении уставного фонда ОАО «Управляющая компания холдинга «Лидсельмаш» путем эмиссии акций дополнительного выпуска, передача акций дополнительного выпуска в собственность Республики Беларусь.
Утверждение решения об эмиссии акций дополнительного выпуска.
О внесении изменений в устав ОАО «Управляющая компания холдинга «Лидсельмаш»

Наблюдательный совет
ОАО «Управляющая компания холдинга «Лидсельмаш»

УНП 500021638

Острошицкий сельский исполнительный комитет (организатор аукциона) извещает о проведении ПОВТОРНО 21 августа 2017 года открытого аукциона по продаже земельных участков в частную собственность граждан Республики Беларусь для строительства и обслуживания одноквартирных жилых домов

№ лота	Адрес земельного участка, кадастровый номер	Площадь (га)	Ограничения в использовании, инфраструктура	Начальная цена (бел. рублей)	Размер задатка (бел. рублей)	Расходы по изготовлению документации (бел. рублей)
3	д. Чуденичи, ул. Осенняя, 14 кадастровый номер 623286308101000477	0,1201	Новый район индивидуальной застройки. Сети в стадии проектирования	7 000,00	700,00	1 672,09

Дата, время и место проведения аукциона: 21 августа 2017 в 10.00 по адресу: Логойский район, аг. Острошицы, ул. Центральная, д. 8, Острошицкий сельский исполнительный комитет
Прием документов: ежедневно с 8.00 до 17.00 (кроме субботы и воскресенья) по 15.08.2017 включительно; к заявлению прилагается квитанция об оплате задатка и копия личного паспорта.
Задаток перечисляется на расчетный счет 3600619141105 в ОАО «АСБ Беларусбанк», код банка 153001795, УНН 600537220, код платежа 04901, получатель — Острошицкий сельский исполнительный комитет.
Условия: победитель аукциона обязан в течение 10 рабочих дней после подписания протокола о результатах проведения аукциона внести плату за земельный участок и возместить расходы, связанные с организацией и проведением аукциона.
Конт. тел.: (801774) 57 6 21, 57 6 35, 57 6 36; (+37529) 6444886.

УНП 600181707

СКАНВОРД

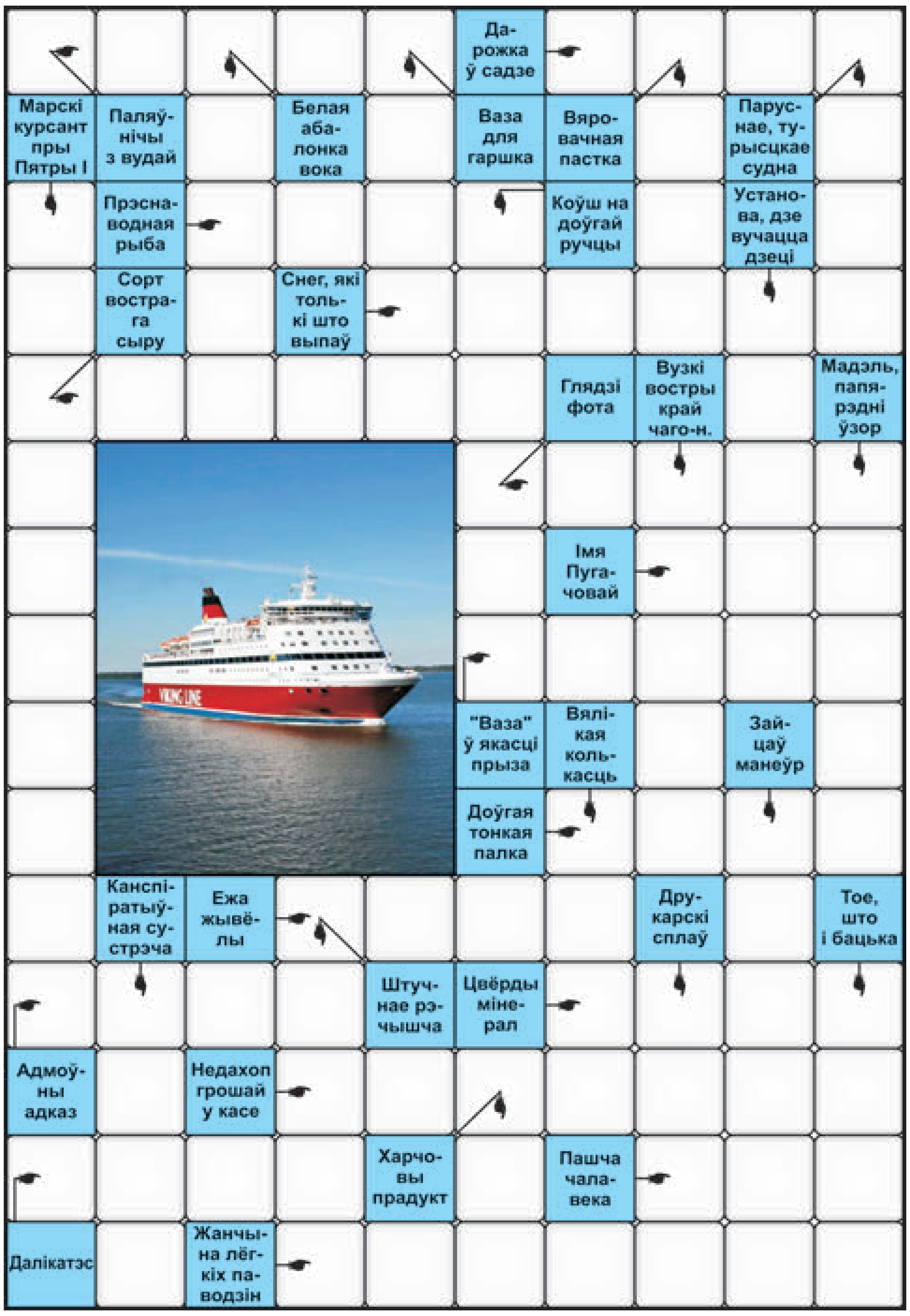

ПРАВЕРЦЕ, КАЛІ ЛАСКА, АДКАЗЫ

Па гарызанталі: Рыбак. Алея. Лешч. Парошa. Ракфор. Паром. Ала. Кубак. Шост. Корм. Няма. Агат. Нястача. Ікра. Рот. Ларэтка. **Па вертыкалі:** Бялок. Кашпо. Ласо. Яхта. Гардэмарын. Чарпак. Школа. Рабро. Макет. Шмат. Скачок. Канал. Яўка. Гарт. Тата. Сыр.

Склаў Юрый ФАЛІНСКІ, *г. Мінск.*

СЁННЯ

Сонца

	Усход	Захад	Даўжыня дня
Мінск —	5.17	21.14	15.57
Віцебск —	5.00	21.10	16.10
Магілёў —	5.07	21.05	15.58
Гомель —	5.10	20.54	15.44
Гродна —	5.30	21.32	16.02
Брэст —	5.33	21.29	15.56

Месяц

Першая квадра 30 ліпеня. Месяц у сузор'і Шаляў.

Імяніны

Пр. *Васіля, Уладзіміра.* ***К.*** *Ады, Ірыны, Віктара, Інакенція, Назара, Уладзіміра.*

Фота Ліны МАЛІНІНАЙ.

ЗАЎТРА

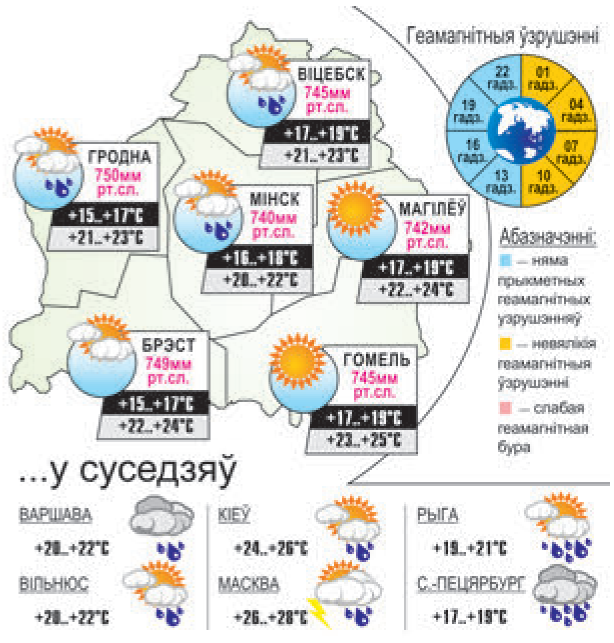

Даты | Падзеі | Людзі

28 ЛІПЕНЯ

1812 год — нарадзіўся Юзэф Ігнацы Крашэўскі (Варшава, Польшча), польскі пісьменнік, гісторык, публіцыст, этнограф, акадэмік Акадэміі ведаў у Кракаве. Выхадзец з сям'і пружанскага харунжага. Дзяцінства правёў у в. Доўгае каля Пружан. Вучыўся ў Свіслацкай гімназіі і Віленскім універсітэце. У 1841—1851 гадах рэдактар віленскага часопіса «Атэнэум». Вывучаў гаспадарчыя заняткі, традыцыі харчавання, жыллё, касцюм, вусную народную творчасць беларусаў Палесся, гісторыю беларускіх гарадоў (Брэст, Пінск, Барысаў). Аўтар работ «Пінск і Піншчына», «Успаміны пра Палессе, Валынь і Літву», «Барысаў» і інш. Памёр у 1887 годзе.

1902 год — нарадзіўся Віктар Бенядзіктавіч Вальтар (Латвія), беларускі пісьменнік. Выкладаў у Латвіі ў беларускіх школах. Пісаў вершы, апавяданні, нарысы. Аўтар рамана «Роджаныя пад Сатурнам». Памёр у 1931 годзе.

1909 год — адбылося адно з найбуйнейшых караблекрушэнняў XX стагоддзя: англійскі пасажырскі параход «Варата» (англ. «Waratah»), на борце якога знаходзілася 211 пасажыраў і членаў экіпажа, што выйшаў з порта Натал, прапаў без вестак разам з людзьмі; знайсці судна не ўдалося па сённяшні дзень.

1914 год — Аўстра-Венгрыя абвясціла вайну Сербіі. Пачатак Першай сусветнай вайны.

1942 год — выдадзены знакаміты загад №227 наркама абароны, Вярхоўнага Галоўнакамандуючага Сталіна байцам і камандзірам Чырвонай Арміі, вядомы ў войску як загад «Ні кроку назад!».

1942 год — гітлераўскія карнікі арганізавалі самы вялікі за час існавання Мінскага гета 4-дзённы пагром, у якім ахвярамі сталі яўрэі з беларускай часткі і з Зондэргета для заходніх яўрэяў. Расстрэлы праводзіліся ў дамах і на вуліцах, частка дамоў была спалена і разбурана. Падчас пагрому расстраляны, атручаны газам у «душагубках», знішчаны гранатамі і закатаваны 18 (па іншых звестках да 25) тысяч вязняў гета.

1947 год — нарадзілася Алена Дзмітрыеўна Бялова, беларуская спартсменка (фехтаванне на рапірах), заслужаны майстар спорту СССР, заслужаны дзеяч фізічнай культуры Беларусі, заслужаны трэнер Беларусі, кандыдат педагагічных навук, прафесар. Рэкардсменка па колькасці заваяваных залатых алімпійскіх медалёў па фехтаванні на рапірах сярод жанчын; уключаная ў Кнігу рэкордаў Гінеса.

1957 год — у Маскве пачаўся VI Сусветны фестываль моладзі і студэнтаў. На яго прыехалі 34 тысячы юнакоў і дзяўчат з 131 краіны свету.

1962 год — нарадзіўся Анатоль Сяргеевіч Казлоў (в. Асінаўка Краснапольскага раёна Магілёўскай вобласці), беларускі пісьменнік, супрацоўнік часопіса «Нёман».

1997 год — у адпаведнасці з Указам Прэзідэнта Рэспублікі Беларусь ад 28 ліпеня 1997 года №407 на базе Беларускага інстытута дзяржаўнага будаўніцтва і заканадаўства, створанага ў 1992 годзе пры Вярхоўным Савеце Рэспублікі Беларусь, быў утвораны Нацыянальны цэнтр законапраектнай дзейнасці пры Прэзідэнце Рэспублікі Беларусь.

Было сказана

Янка БРЫЛЬ, народны пісьменнік Беларусі:

«Важней за ўсё — правільна думаць і адчуваць, не шкадуючы самога сябе дзеля праўды, бачачы сваё месца ў нашым жыцці, сваю работу, свой абавязак і сваю віну».

УСМІХНЕМСЯ

Званок на радыё:

— Мая жонка з'ехала на дачу на ўсё лета. Пастаўце, калі ласка, песню: «Я так хачу, каб лета не канчалася...»

Размаўляюць два алігархі:

— Я чуў, у цябе ёсць асабісты скульптар, член Акадэміі мастацтваў?

— Так, ёсць. Выдатныя пельмені лепіць!

Добрых дзетак бяруць у дом адпачынку, дрэнных адпраўляюць у дзіцячы лагер.

— Ну, дочкі, што вам прывезці?

— Тата, ды ты з палявання хоць калі-небудзь нешта прывозіў? Цябе прывозяць, і тое добра.

— Ганначка, дарагая, у нас электрычнасць адключылася. Ідзі, пагляндзі, што там у шчытку.

— А муж мне на што?

— Ганначка, а хто ў нас жыццё застрахаваў?..

caricatura.ru

ЗВЯЗДА БЕЛАРУСКАЯ ГАЗЕТА

ЗАСНАВАЛЬНІКІ: Савет Рэспублікі Нацыянальнага сходу Рэспублікі Беларусь, Палата прадстаўнікоў Нацыянальнага сходу Рэспублікі Беларусь, Савет Міністраў Рэспублікі Беларусь

РЭГІСТРАЦЫЙНАЕ ПАСВЕДЧАННЕ НУМАР 2 АД 17 ЛЮТАГА 2009 ГОДА, ВЫДАДЗЕНАЕ МІНІСТЭРСТВАМ ІНФАРМАЦЫІ РЭСПУБЛІКІ БЕЛАРУСЬ.

Дырэктар — галоўны рэдактар СУХАРУКАЎ Павел Якаўлевіч.

РЭДАКЦЫЙНАЯ КАЛЕГІЯ: Н. ДРЫНДРОЖЫК, Н. КАРПЕНКА (першы намеснік галоўнага рэдактара), А. ЛЯЎКОВІЧ (першы намеснік дырэктара), М. ЛІТВІНАЎ (намеснік галоўнага рэдактара), В. МЯДЗВЕДЗЕВА (намеснік галоўнага рэдактара), А. КЛЯШЧУК, Н. РАСОЛЬКА, С. РАСОЛЬКА, А. СЛАНЕЎСКІ (намеснік галоўнага рэдактара), В. ЦЕЛЯШУК.

Выдавец — Рэдакцыйна-выдавецкая ўстанова «Выдавецкі дом «Звязда».

НАШ АДРАС: 220013 г. Мінск, вул. Б. Хмяльніцкага, 10-а.

ТЭЛЕФОНЫ Ў МІНСКУ: прыёмнай – 287 19 19 (тэл./факс); аддзелаў: пісьмаў — 287 18 64, маркетынгу — 337 44 04, бухгалтэрыі: 287 18 81.

Аўтары апублікаваных матэрыялаў нясуць адказнасць за падбор і дакладнасць фактаў. Іх меркаванні не заўсёды супадаюць з меркаваннем рэдакцыі. Рэдакцыя па сваім меркаванні адбірае і публікуе адрасаваныя ёй пісьмы. Перадрук матэрыялаў, апублікаваных у «Звяздзе», толькі з дазволу рэдакцыі.

http://www.zviazda.by;
e-mail: info@zviazda.by,
(для зваротаў): zvarot@zviazda.by

ПРЫЁМ РЭКЛАМЫ тэл./факс: 287 17 79, e-mail: reklama@zviazda.by

Матэрыялы, пазначаныя гэтым значком, носяць рэкламны характар. Адказнасць за змест рэкламы нясуць рэкламадаўцы.

Газета аддрукавана ў Рэспубліканскім унітарным прадпрыемстве «Выдавецтва «Беларускі Дом друку». ЛП № 02330/106 ад 30.04.2004. 220013, Мінск, пр. Незалежнасці, 79. Выходзіць 5 разоў на тыдзень.

Тыраж 20.008. Індэкс 63850. Зак. № 2770.

Нумар падпісаны ў 19.30 27 ліпеня 2017 года.

М 1 2 3 4 5 6 7 8 9 10 11 12
П 1 2 3 4 5 6 7 8 9 10 11 12