Родная газета на роднай мове

ЗВЯЗДА

Выдаецца з 9 жніўня 1917 г.

11 ЖНІЎНЯ 2017 г. ПЯТНІЦА №153 (28517)

БЕЛАРУСКАЯ ГАЗЕТА

Індывідуальны дрэс-код для школьнікаў
СТАР. 4

Увага! Новыя тэлеконкурсы
СТАР. 5

Праграма тэлебачання на тыдзень

20 КАНАЛАЎ

ЦЫТАТА ДНЯ

Віктар НАЗАРАНКА, старшыня Дзяржаўнага камітэта па стандартызацыі:

«Стандарты распрацоўваюцца для шырокага кола спажыўцоў. На асноўныя віды харчовай прадукцыі, уключаючы малочную і мясную, ужо распрацаваны і дзейнічаюць дзяржаўныя стандарты, выконваючы патрабаванні якіх, і зараз магчыма вырабляць прадукцыю без ГМА, з мінімальным утрыманнем солі і цукру. Усё залежыць ад таго, які чынам вытворца распрацуе рэцэптуру, падабраўшы сыравіну і яе суадносіны. Немалаважны таксама і попыт на такую прадукцыю на рынку з боку пакупнікоў, а гэта ўжо новая культура спажывання».

Курсы замежных валют, устаноўленыя НБ РБ з 11.08.2017 г.

Долар ЗША	1,9516	▼
Еўра	2,2876	▼
Рас. руб.	0,0325	■
Укр. грыўня	0,0760	▲

ISSN 1990 - 763X

У ЖНІЎНІ — ЖАЦЬ

Прэзідэнт ставіць задачу паскорыць тэмпы ўборачнай на 10—15%

Учора ў Івацэвічах было каля трыццаці градусаў вышэй за нуль па Цэльсію, сонечна. Ідэальны дзень для хлебароба. Праўда, прайшоў невялікі дожджык... Але тут ужо выбіраць не прыходзіцца. Калі прыходзіць час — хлеб павінен быць сабраны. Інакш будуць праблемы і з кормам для жывёл, і з коштам хлеба ў крамах.

Кіраўнік дзяржавы з рабочай паездкай наведвае Брэсцкую вобласць. Учора ён пабываў у Івацэвіцкім раёне. Першым пунктам праграмы стала поле адкрытага акцыянернага таварыства «Квасевічы».

10 МІЛЬЁНАЎ ТОН — РЭАЛЬНАСЦЬ

Трэба сказаць, што жніво на Брэстчыне ідзе добрымі тэмпамі. Па стане на ўчора ў рэгіёне ўбралі каля 78% збожжавых і зернебабовых культур — Брэсцкая вобласць упэўнена трымае лідарства па ўборцы ўраджаю. Як далажылі Аляксандру Лукашэнку, сёлета плануецца сабраць ураджай збожжавых — без кукурузы — у памеры восем мільёнаў тон. З кукурузай і рапсам павінны сабраць каля 10 мільёнаў тон.
СТАР. 2

Фота БЕЛТА.

Поле Корсакаў

Дынастыя хлебаробаў Корсакаў, што працуе ў агракамбінаце "Зара" Магілёўскага раёна, добра вядомая і на Магілёўшчыне, і ў краіне. Уладзімір КОРСАК неаднойчы быў сярод пераможцаў «Дажынак». Сёлета разам з сынам Вадзімам камбайнер зноў пацвярджае статус лідара жніва — іх сямейны экіпаж першы ў вобласці (разам з экіпажам Уладзіміра МЕЛЬНІКАВА і Аляксея МАКОСАВА з той жа гаспадаркі) сабраў 2 тысячы тон збожжа.

Фота БЕЛТА.

■ Жыллё мае

КАПРАМОНТ ЗА МЕСЯЦ

Такі эксперымент, што мае на мэце палепшыць якасць капітальнага рамонту і выявіць рэзервы для скарачэння затрат на работы, пачнецца восенню на спецыяльна адабраных пілотных аб'ектах сталіцы і іншых рэгіёнаў краіны. Пра гэта расказалі прадстаўнікі Міністэрства ЖКГ і Мінскай гарадской жыллёвай гаспадаркі.

Пры гэтым у месячны тэрмін капрамонту не ўваходзіць падрыхтоўчыя работы.

— Каб выконваць капрамонт за месяц, трэба праводзіць вялікую падрыхтоўчую працу са спажыўцом, размаўляць з ім і даносіць да яе ўсю інфармацыю: пра склад работ, графік атрымання доступу ў кватэру і іншае. Каб не было потым пытанняў з праектнай дакументацыяй і не з'явіліся схаваныя дадатковыя работы, якія не былі выяўлены раней, — акцэнтаваў увагу **Андрэй РАМАШКА, начальнік упраўлення жыллёвай гаспадаркі Міністэрства ЖКГ.** — Калі ўсё гэта будзе зроблена, то не ўзнікне ніякай складанасці з тым, каб увайсці ў дом і выканаць працу за месяц.

Каб дасягнуць разумення з жыхарамі і выканаць графік работ, магчыма, дзесьці будуць арганізаваны і дадатковыя змены будаўнікоў, каб было зручна ўсім, мяркуе спецыяліст.

— Капітальны рамонт за месяц прадугледжвае выкананне асобных відаў работ у кватэры (замена газавых камунікацый, сістэм водазабеспячэння і каналізацыі), а не капрамонт усяго дома, — падкрэсліла **Валянціна ЧЫГІР, начальнік аддзела ДА «Мінская гарадская жыллёвая гаспадарка».** — Напрыклад, адрамантаваць тыя ж балконы за месяц немагчыма.

Увогуле, заканадаўча цяпер прадугледжана, што на капрамонт дома патрабуецца 3,5—5 месяцаў. На падставе вынікаў эксперыменту нарматыўныя тэрміны правядзення капрамонту будуць перагледжаны.
СТАР. 3

У ЖНІЎНІ — ЖАЦЬ

(Заканчэнне. Пачатак на 1-й стар.)

У асноўным усе вобласці (за выключэннем Віцебшчыны) выйдуць, як і даручаў кіраўнік дзяржавы, да 20 жніўня на завяршальную стадыю. На поўначы сёлета складаная ўборка.

— Нам трэба перастаць слухаць супакойванні кіраўнікоў, губернатара Віцебшчыны, — заявіў Прэзідэнт. — Калі мы бачым, што там добры хлеб, яго трэба збіраць. Трэба перакідаць туды тэхніку. Узнікне праблема з сушылкамі. Таму я ўжо сказаў, што мы забіраем зерне, вязём на элеватар, перапрацоўваем яго... Хлеб з палёў трэба ўбраць.

Сапраўды, выбару тут асаблівага няма: або мы прыбіраем хлеб так, або зерне напросту згніе.

— Я ўжо адчуваю, што ва ўборку ўсе ўцягнуліся, — канстатаваў Аляксандр Лукашэнка і дадаў: — Ужо нікога папракаць не трэба, але неабходна на 10—15% дадаць хуткасці. Трэба хутчэй.

ПАЛІВА І ЭКСПЕРЫМЕНТЫ

Падчас размовы з прадстаўнікамі ўрада, кіраўніцтвам вобласці, раёна кіраўнік дзяржавы закрануў і яшчэ адно праблемнае для сельскай гаспадаркі пытанне — кантроль над расходам паліва:

— Мы пра гэта не кажам, але ў Беларусі бяда. У нас у механізатараў у асобных гаспадарках зарплата мізер, але з трактара не прагнаць. Пракантралявалі: зліваюць салярку, прадаюць. Кіраўнікі не кантралююць. І на крадзяжы ён можа зарабіць дзесяць сваіх зарплат. У нас ёсць гэта праблема.

Кіраўніку дзяржавы паведамілі, што найбольш эфектыўнае рашэнне — датчыкі расходу паліва. Ён жа паабяцаў пракантраляваць, як сітуацыя будзе вырашацца.

Сельская гаспадарка ў нейкім сэнсе — творчасць. Парада Прэзідэнта гаспадарнікам — эксперыментаваць:

— Трэба эксперыментаваць: пазней, раней пасеялі, менш, больш — гэта твая ўжо справа. І тады можна паглядзець — што будзеш мець.

У той жа час застаецца традыцыйны падыход: у вёсцы на прадпрыемстве многае — калі не ўсё, як слушна заўважыў кіраўнік краіны, — залежыць ад людзей. Калі чалавек ставіцца да тэхнікі па-чалавечы, то яна працуе эфектыўней і яе хапае на больш доўгі тэрмін. Кіраўнік дзяржавы паглядзеў, як убірае збожжа камбайн вытворчасці «Гомсельмаш». Машына сапраўды працавала добра і якасна, хоць і не была новай. Вось і адказ: калі клапаціцца пра тэхніку, будзе лепшым і ўраджай, і яго якасць. Ды і грошы для гаспадаркі зэканомяцца.

АДКАЗНАСЦЬ СТАРШЫНІ

І падчас селектарнай нарады, што адбылася на мінулым тыдні, і літаральна днямі, падчас новых прызначэнняў, Прэзідэнт папярэдзіў: у першую чаргу ён будзе цікавіцца праблемнымі гаспадаркамі. Таму старшыні райвыканкамаў галоўную ўвагу павінны надаваць менавіта ім. Вось і падчас учарашняй паездкі ў Івацэвіцкі раён Аляксандр Лукашэнка спытаў:

— Тут у вас у раёне якія гаспадаркі праблемныя? Тры, чатыры, пяць, колькі іх?

У Івацэвіцкім раёне такіх тры. Паступова яны падцягваюцца да годнага ўзроўню.

— Гэта тыя гаспадаркі, у якіх ты практычна жывеш? — пацікавіўся Прэзідэнт у старшыні Івацэвіцкага райвыканкама Аляксандра Грыцука. — Мы дамаўляліся, што старшыня райвыканкама павінен перш за ўсё з усімі кіраўнікамі ўзяць гэтыя гаспадаркі на кантроль.

Прэзідэнт пацікавіўся: «У якую з трох складаных гаспадарак накіруемся?» Дарэчы, праграмай паездкі гэта не прадугледжвалася. У выніку спыніліся на адкрытым акцыянерным таварыстве «Косава». Але пра гэта трошкі пазней.

МАЛАКО ЯК ГАРАНТЫЯ ДАБРАБЫТУ

Далей Аляксандр Лукашэнка паглядзеў малочнатаварную ферму «Квасевічы», дзе была праведзена рэканструкцыя. Прэзідэнт падкрэсліў: будаўніцтва і рэканструкцыя падобных прадпрыемстваў маюць для дзяржавы, яе эканомікі асаблівае значэнне.

— Вы ўжо паспяхова забылі пра тое, што я ад вас патрабаваў: пабудаваць 1200 малочнатаварных ферм«— кроў з носа, — нагадаў кіраўнік краіны. — Трэба выканаць гэтую задачу як мага хутчэй.

«За паўтара года гэтыя пытанні неабходна зняць, — акрэсліў тэрмін Прэзідэнт. — Будаваць трэба дазволідь любымі метадамі. Хоча гаспадарчым спосабам — трэба дазволіць, гэта танней значна. Галоўнае — якасць».

— Але ў нас ёсць другая праблема, — дадаў Аляксандр Лукашэнка. — Мы зараз пабудуем фермы — не пытанне. Павінна быць і высокаўдойная скаціна.

Увогуле, падобныя фермы — будаўніцтва, рэканструкцыя якіх пачалася адносна нядаўна, — цяпер адны з самых прыбытковых сельскагаспадарчых прадпрыемстваў. Некалькі гадоў таму, калі работа ў гэтым кірунку толькі пачыналася, апазіцыя крытыкавала такую палітыку. Але крытыка аказалася неканструктыўнай:

— Не было б таго рашэння — сёння не засталося б сельскай гаспадаркі. Дык вы хоць грошы маеце. А хто мае добрае малако — наогул добра жыве.

АД ПРАБЛЕМЫ ДА ІДЭАЛУ

«Косава» — адна са складаных гаспадарак Івацэвіцкага раёна. Менавіта яе вырашыў учора — незапланавана — наведаць кіраўнік краіны. На полі прадпрыемства ён сустрэў экіпаж камбайна — Мікалая і Ірыну Харужых, якія працуюць разам ужо не першы год. У мінулым годзе яны былі сярод тысячнікаў, плануюць дасягнуць гэтай планкі і сёлета. Кіраўнік дзяржавы пацікавіўся, як працуецца, і падарыў Ірыне Харужай букет.

Наступны прыпынак — малочнатаварная ферма «Старажоўшчына», што ўваходзіць у склад ААТ «Косава». Прадпрыемства зараз знаходзіцца на так званым этапе аздараўлення. Гэта значыць у пастаўлены тэрмін яно павінна выйсці на ўзровень добрых гаспадарак раёна. Кіраўнік дзяржавы паставіў задачу прывесці ферму ў парадак да лістапада і паабяцаў, што зноў наведае яе ў азначаным месяцы. Ураду было даручана выдзеліць ферме 200 тысяч рублёў — каб з праблемнай яна ператварылася ў ідэальную.

Надзея ЮШКЕВІЧ.
yushkevich@zviazda.by
Івацэвіцкі раён.

АДЧУЦЬ ДАПАМОГУ

Як і раней, па суботах на сувязі з насельніцтвам — Мінскі гарадскі і абласныя выканаўчыя камітэты. Час працы застаецца нязменным — звярнуцца з просьбай або прапанаваць наўпрост да прадстаўніка ўлады можна з 9 гадзін раніцы і да поўдня. Прамыя тэлефонныя лініі ў краіне сталі рэгулярнымі ў пачатку 2015 года. З таго часу магчымасцю вырашыць праблемныя пытанні аператыўна і без залішняй папяровай цяганіны скарысталіся многія беларусы.

12 жніўня на званкі будуць адказваць:

- старшыня БРЭСЦКАГА абласнога Савета дэпутатаў Сяргей Дзмітрыевіч АШМЯНЦАЎ. Тэл. 8 (016) 2213121;
- старшыня ВІЦЕБСКАГА абласнога Савета дэпутатаў Уладзімір Уладзіміравіч ЦЯРЭНЦЬЕЎ. Тэл. 8 (021) 2222222;
- намеснік старшыні ГОМЕЛЬСКАГА аблвыканкама Уладзімір Аляксандравіч ПРЫВАЛАЎ. Тэл. 8 (023) 2751237;
- першы намеснік старшыні ГРОДЗЕНСКАГА аблвыканкама Іван Алейзавіч ЖУК. Тэл. 8 (015) 2735644;
- намеснік старшыні МАГІЛЁЎСКАГА аблвыканкама Віктар Уладзіміравіч НЕКРАШЭВІЧ. Тэл. 8 (022) 2501869;
- намеснік старшыні МІНСКАГА аблвыканкама Сяргей Пятровіч НЕЎМЯРЖЫЦКІ. Тэл. 8 (017) 5004160;
- старшыня МІНСКАГА гарадскога Савета дэпутатаў Васіль Васілевіч ПАНАСЮК. Тэл. 8 (017) 2224444.

Извещение о проведении открытого аукциона на право заключения договора аренды земельного участка

Организатор: государственное предприятие «Витебский областной центр маркетинга», 210015, г. Витебск, проезд Гоголя, дом 5, тел. (0212) 42-61-62.

Предмет аукциона, кадастровый номер, площадь, адрес, функциональное назначение земельного участка, срок аренды, размер начальной цены и задатка.
Лот №1. Право заключения договора аренды сроком на 10 лет земельного участка с кадастровым №240100000003009897 площадью 0,1537 га по адресу: Витебская обл., г. Витебск, ул. Чкалова для строительства объекта «Автомойка в Медцентре возле разворотного кольца в городе Витебске» (размещение объектов по ремонту и обслуживанию автомобилей (в том числе автомобильных заправочных и газонаполнительных станций)). Ограничения, инженерные коммуникации и сооружения: охранные зоны электрических сетей напряжением до 1000 В, сетей и сооружений водоснабжения. **Нач. цена**: 8 185,30 руб. **Задаток:** 818,53 руб.
Дата, время и место проведения аукциона: 14.09.2017 в 12.00 по адресу: г. Витебск, проезд Гоголя, 5 в ККУП «Витебский областной центр маркетинга». **Срок внесения задатков и приема документов:** с 11.08.2017 с 8.30 по 13.09.2017 до 17.30 по адресу: г. Витебск, проезд Гоголя, 5 в рабочие дни с 8.30 до 17.30 в ККУП «Витебский областной центр маркетинга». **Реквизиты для внесения задатка:** р/с BY14AKBB36423020002802000000 в ф-ле №200 Витебское обл. управление ОАО «АСБ Беларусбанк», БИК AKBBBY21200, УНП 300200386, получатель платежа: Витебский горисполком. **Условия аукциона:** возместить в установленном порядке убытки, причиняемые ДКУСХТП «Зеленхоз» в связи со сносом многолетних насаждений в сумме 760,87 руб., заключить с Витебским горисполкомом договор аренды зем. участка; получить разрешение на проведение проектно-изыскательских работ и строительство объекта в срок, не превышающий 3 месяца, с момента гос. регистрации права на зем. участок; при необходимости привлечь инженерную организацию (инженера) для оказания инженерных услуг в строительстве в порядке и на условиях, предусмотренных законодательством и договором на оказание инженерных услуг, выполнить работы по подготовке проектной документации при условии заключения в установленном порядке договора подряда на проведение проектных и изыскательских работ, в срок до одного года со дня государственной регистрации права на зем. участок; разработать ПСД в соответствии с действующими ТНПА, согласовать ПСД с главным архитектором города Витебска, при необходимости провести гос. экспертизу ПСД

Аукцион проводится в порядке, установленном Постановлением Совета Министров Республики Беларусь от 26.03.2008 №462. Для участия в аукционе приглашаются граждане, индивидуальные предприниматели, юр. лица, консолидированные участники (двое и более граждан, индивидуальных предпринимателей, юр. лиц). Граждане, индивидуальные предприниматели, консолидированные участники и юр. лица (лично либо через своего представителя или уполномоченное должностное лицо) в установленный срок подают заявление на участие в аукционе, представляют документ, подтверждающий внесение суммы задатка на р/счет, с отметкой банка, заключают соглашение о правах, обязанностях и ответственности сторон в процессе подготовки и проведения аукциона. Представляются: гражданином – копия документа, содержащего его идентификационные сведения; индивидуальным предпринимателем – копия свидетельства о гос. регистрации индивидуального предпринимателя; представителем гражданина или индивидуального предпринимателя – нотариально удостоверенная доверенность; представителем юр. лица РБ – доверенность, выданная юр. лицом, или документ, подтверждающий полномочия должностного лица, копии документов, подтверждающих гос. регистрацию юр.лица без нотариального засвидетельствования, документ с указанием банковских реквизитов юр. лица; представителем иностранного юр. лица – легализованные копии учредительных документов и выписка из торгового реестра страны происхождения (выписка должна быть произведена в течение года до подачи заявления на участие в аукционе) либо иное эквивалентное доказательство юр. статуса в соответствии с законодательством страны происхождения с засвидетельствованным переводом на белорусский или русский язык, легализованные доверенность или документ, подтверждающий полномочия должностного лица, документ о фин. состоятельности, выданный обслуживающим банком или иной кредитно-финансовой организацией, с засвидетельствованным переводом на белорусский или русский язык; представителем иностранного гражданина – легализованная доверенность, документ о финансовой состоятельности, выданный обслуживающим банком или иной кредитно-финансовой организацией, с засвидетельствованным переводом на белорусский или русский язык; консолидированными участниками представляются оригинал и копия договора о совместном участии в аукционе. При подаче документов предъявляется документ, удостоверяющий личность. **Условия аукциона: победитель аукциона, единственный участник несостоявшегося аукциона, обязан:** в течение 10 рабочих дней со дня утверждения протокола о результатах аукциона внести плату за предмет аукциона и возместить затраты на организацию и проведение аукциона в т.ч. расходы, связанные с изготовлением и предоставлением участникам аукциона документации, необходимой для его проведения; в течение двух месяцев со дня подписания договора аренды земельного участка, но не позднее трех месяцев со дня утверждения протокола о результатах аукциона в установленном порядке обратиться за государственной регистрацией права на земельный участок в РУП «Витебское агентство по государственной регистрации и земельному кадастру». Условия инженерного развития инфраструктуры застраиваемой территории устанавливаются проектной документацией. Аукцион состоится при наличии не менее 2 участников. Победитель аукциона – участник, предложивший наибольшую цену. Всем участникам предоставляется право ознакомления с земельно-кадастровой документацией, а также возможность осмотра на местности зем. участка. Конт. тел.: (0212)42-61-62, (029)510-07-63, e-mail: vcm74@mail.ru; www.marketvit.by.

■ Заканадаўства

Дзейнічаць аператыўна:

паведамляць аб замежніках, якія засяліліся, трэба будзе не пазней чым праз тры гадзіны

Зараз падаваць гэтую інфармацыю неабходна на працягу сутак. Аднак з 1 кастрычніка дзейнічаць прыйдзецца хутчэй.

Гэта звязана з уступленнем у сілу змен, унесеных Законам Рэспублікі Беларусь ад 20 ліпеня 2016 года «Аб унясенні змяненняў і дапаўненняў у некаторыя законы Рэспублікі Беларусь па пытаннях вымушанай міграцыі». Новаўвядзенне датычыцца гасцініц, санаторна-курортных і аздараўленчых арганізацый, суб'ектаў аграэкатурызму, а таксама юрыдычных асоб і індывідуальных прадпрымальнікаў, якія аказваюць паслугі па здачы ўнаём і паднаём жылых памяшканняў.

Падаваць звесткі аб замежніках, якія часова знаходзяцца на тэрыторыі Беларусі, неабходна ў аддзел унутраных спраў. З 1 кастрычніка зрабіць гэта можна будзе пры дапамозе аўтаматызаванай інфармацыйнай сістэмы «Гасцініцы», адзінага партала электронных паслуг агульнадзяржаўнай аўтаматызаванай інфармацыйнай сістэмы і шляхам дастаўкі нарачным. У цяперашні час гэтая інфармацыя перадаецца па каналах электроннай сувязі або нарачным.

Варта памятаць, што, калі патрэбныя звесткі не паведамлены праваахоўнікам ва ўстаноўлены тэрміны або інфармацыя заведама няпраўдзівая, у адпаведнасці з арт. 23.16 КоАП гэта цягне папярэджанне або накладанне штрафу ў памеры ад 4 да 20 базавых велічынь.

Дар'я КАСКО. *kasko@zviazda.by*

■

ПРАМАЯ ЛІНІЯ:

Задаць пытанні, якія датычацца новаўвядзенняў, можна сёння, 11 жніўня, з **10.00 да 11.00** па тэлефоне **(8 017) 218-55-30.** На прамой тэлефоннай лініі будзе намеснік начальніка дэпартамента па грамадзянстве і міграцыі **Віталь Мікалаевіч НАВУМЧЫК,** а таксама прадстаўнікі Нацыянальнага цэнтра электронных паслуг — начальнік аддзела арганізацыі і прасоўвання паслуг Алена Фёдараўна СТРЫЖКО і вядучы спецыяліст таго ж аддзела Дзмітрый Уладзіміравіч ЗАЛЕСКІ.

ХРОНІКА АПОШНІХ ПАДЗЕЙ

Каля АЭС «Фукусіма» знайшлі снарад

Яго адшукалі ўсяго за 300 метраў ад тэрыторыі аварыйнай АЭС «Фукусіма-1» на паўночным усходзе Японіі. Супрацоўнікі будаўнічай кампаніі, якая ўдзельнічае ў пашырэнні паркоўкі ў раёне станцыі, знайшлі падазрона цыліндрычны аб'ект даўжыняй 85 сантыметраў і прыкладна 15 сантыметраў у дыяметры. Раён у радыусе 200 метраў ад падазронага прадмета ачэплены, аднак работа аварыйнай АЭС «Фукусіма-1» вядзецца ў звычайным рэжыме, адзначылі прадстаўнікі кампаніі — аператара станцыі ТЕРСО. Як вядома, падчас Другой сусветнай вайны ў гэтым рэгіёне размяшчаўся аэрадром паветраных сіл Імператарскай арміі Японіі.

Расіі прадракаюць буйную хвалю эміграцыі

У амерыканскай аналітычнай кампаніі Stratfor лічаць, што Расію хутка накрые «самая буйная за апошнія 20 гадоў хваля эміграцыі» Па даных Stratfor, усё больш расіян задумваюцца аб пераездзе ў іншую краіну. Сёння з'язджаюць высокакваліфікаваныя спецыялісты, якія не бачаць для сябе перспектыў у Расійскай Федэрацыі. Як адзначаюць эксперты, «уцечка мазгоў» будзе прычыняць шкоду расійскай эканоміцы яшчэ доўгія гады. Па даных Stratfor, палова расійскай моладзі маральна гатовая пакінуць межы краіны.

Mercedes-Benz распрацавала падушкі бяспекі для пешаходаў

Кампанія Mercedes-Benz, якая ўваходзіць у канцэрн Daimler, атрымала патэнт на знешнія падушкі бяспекі, якія павінны максімальна абараніць пешахода ў выпадку ДТЗ. Падушкі будуць усталёўвацца ў стойкі лабавога шкла і спрацоўваць па сігнале спецыяльных датчыкаў у той момант, калі сутыкненне чалавека з аўтамабілем становіцца непазбежным. Пра ноу-хау нямецкага аўтапрама паведамляе выданне Motor1. У Mercedes-Benz падкрэсліваюць важнасць вынаходкі для зніжэння рызыкі цяжкіх наступстваў ДТЗ, калі чалавека на вялікай хуткасці збівае аўтамабіль. У такой сітуацыі знешнія падушкі бяспекі могуць выратаваць жыццё пешахода, упэўнены ў кампаніі.

У Індыі чакаюць падзенне вытворчасці кавы

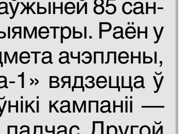

Гэта адбудзецца з-за працяглага перыяду сухога надвор'я. У наступным сельскагаспадарчым годзе, які пачнецца 1 кастрычніка, выпуск кавы можа скараціцца да прыкладна 300 тыс. тон. Гэта будзе самы нізкі аб'ём з 2009—2010 гадоў, калі ўраджай складаў 289,6 тыс. тон. Індыя пастаўляе на экспарт 70% кавы, выробленай у краіне, і памяншэнне ўраджаю можа негатыўна адбіцца на экспарце. Зніжэнне аб'ёмаў вытворчасці чакаецца і ў Бразіліі, дзе ўраджай таксама пацярпеў ад засухі. Цэны на «арабіку» падскочылі прыкладна на 24% з чэрвеня, калі на біржы ў Нью-Ёрку быў зафіксаваны мінімум за 15 месяцаў. А «рабуста» падаражэла на 16%.

■ Жніво-2017

СТРАТЭГІЧНЫ РАПС

Азімая культура скошана, яравая — на чарзе

У сельскагаспадарчым вытворчым кааператыве «Прагрэс-Верцялішкі» (Гродзенскі раён) уражаем алейнай культуры задаволены — сёлета атрымана 53,4 ц/га. Гэта ў 2,3 раза вышэй за сярэднерэспубліканскі паказчык. Гаспадарка поўнасцю забяспечыць птушку і буйную рагатую жывёлу ўласным бялковым кормам.

Аляксандр ГАРОШКА на рапсавым полі.

На рапсавым полі ідзе завяршальны этап — пагрузка і вываз цюкоў саломы. Дбайныя гаспадары вывозяць усё падчыстую. І гэта не проста адходы, якія ідуць на подсціл для жывёлы. Здробленую салому рапсу дадаюць у корм. Такую ідэю вытворцам падказалі навукоўцы Гродзенскага аграрнага ўніверсітэта. Яны ўпэнены, што гэты кампанент корму выклікае добры апетыт у жывёл — «казыча рубец», як вобразна зазначыў **намеснік старшыні кааператыва Аляксандр ГАРОШКА.**

...Здаецца, што нам не прабіцца праз тоўстыя сцёблы, што тырчаць на полі. Але аўтамабіль Аляксандра Іванавіча ўпэўнена рухаецца па рапсавай пожні да той самай тэхнікі, якая вывозіць з поля цюкі. Камбайны, што хадзілі тут нядаўна, ужо змянілі жняяркі і вядуць уборку на суседнім, ячменным участку. Але праз тыдзень-другі зноў вернуцца да гэтай культуры. Азімы рапс у зернявай групе пачынае ўборачную кампанію, а яравы — завяршае.

Гэтай культуры апошнім часам тут надаюць асаблівае значэнне. Яна з кожным годам набірае папулярнасць. Вось і сёлета плошчу пад рапс павялічылі, і цяпер яна займае чвэрць усёй зерневай групы гаспадаркі. Вышэй леташняга атрымалі і ўраджайнасць. Плошчы пад азімы рапс таксама плануюць павялічыць.

Такая ўвага да алейнай культуры апраўданая. За ёй стаіць эканамічны разлік. Аляксандр Гарошка прыводзіць такія аргументы: калі раней на закупку бялковых кампанентаў для кармоў трацілі 1,6 млн долараў, то цяпер — толькі 800 тысяч. Эканомію забяспечвае рапс.

Згодна з прагнозам яго будзе сабрана каля 3 тыс. тон. Гэтага дастаткова, каб поўнасцю забяспечыць бялковай сыравінай птушкагадоўлю і буйную рагатую жывёлу. Сёлета плануюць увесці рапсавы алей і ў рацыён норак. Іх тут каля 40 тысяч.

...З поля едзем на міні-завод па перапрацоўцы насення рапсу. Яго засыпаюць у бункер, ачышчаюць, падсушваюць, а затым адпраўляюць пад прэс. Гатовы алей выцякае праз краннік, а макуху складзіруюць у спецыяльныя ёмістасці. Яна — важны кампанент камбікармоў. Абсталяванне не таннае — 200 тыс. долараў. Але ўкладзеныя сродкі вярнуліся з прыбыткам, кажа Аляксандр Гарошка. У будучым у гаспадарцы маюць намер прадаваць лішкі алею. Сёлета ўстаноўку павялічылі яшчэ на адзін прэс.

— Цяпер мы поўнасцю перайшлі на ўласную сыравіну, — кажа Аляксандр Гарошка, — гэта вельмі перспектыўна, таму мы хочам максімальна павялічыць плошчы пад азімы рапс. Зносім пустыя хутары, задзейнічаем землевыя ўчасткі.

Пакуль на адным канцы поля жнуць, на другім — ужо сеюць. Тэхнікі ў гаспадарцы дастаткова — на лініі працуе 14 камбайнаў, у палявых работах задзейнічана больш за 100 чалавек.

На 10 жніўня ў калгасе скошана палова плошчы. Ураджайнасць збожжавых складае 98,8 ц/га.

Маргарыта УШКЕВІЧ. *margo@zviazda.by*

У тэму:

Алена ЧАРНУШЧЫК, намеснік старшыні СВК «Прагрэс-Верцялішкі»:

— У гаспадарцы распрацавана сістэма прэміравання падчас уборачных работ. Калі намалот за дзень склаў 70—100 тон (у залежнасці ад тыпу камбайна), камбайнеру за гэты дзень налічваецца дадаткова 15 рублёў да зарплаты. Гэта датычыць і вадзіцеляў. Таксама па выніках уборкі прадугледжана прэмія. За першае месца камбайнер і вадзіцель атрымаюць 250 рублёў, за другое — 220, за трэцяе — 190 рублёў. Зарплата на перыяд уборкі павялічана на 25%. Напрыклад, на ўборцы рапсу зарплата склала 1,5 тыс. рублёў.

Каб чарговая ўборка запомнілася, падрыхтаваны іменныя прызы ў выглядзе стэлы з арганічнага шкла з лагатыпам. Таксама пераможцам уручаюцца белы хлеб і букет з каласкамі. Будзем рабіць памятны фотакалаж пра лідараў жніва.

Мы стараемся прэміраваць як мага больш добрасумленных работнікаў, нават тых, хто не трапіў у лік прызёраў, але намалаціў і перавёз больш за 1,5 тыс. тон збожжа.

Калгасныя «Дажынкі» мяркуем правесці ў канцы жніўня.

КАПРАМОНТ ЗА МЕСЯЦ

(Заканчэнне. Пачатак на 1-й стар.)

Капітальнага рамонту патрабуе каля 10% жылля краіны, кажуць спецыялісты.

— У 90-я гады аб'ёмы капрамонту былі надта нізкія. Ды і ў 2010-м, напрыклад, выконваўся рамонт толькі 1% аб'ёму ўсёй эксплуатаванай плошчы жылля. Сёлета мы выходзім на 2,3% — гэта запланаваныя 2,6 млн м² для капітальнага рамонту па ўсёй краіне. Згодна ж з дзяржаўнай праграмай «Камфортнае жыллё і спрыяльнае асяроддзе» аб'ёмы капрамонту да 2020 г. павінны дасягнуць 3% у год. Гэта аптымальны штогадовы паказчык, які дазволіць у далейшым не павялічваць так званую зону недарамонту, — расказаў Андрэй Рамашка.

Дастойным паказчыкам дасягненняў апошняга дзесяцігоддзя быў названы ўзровень старога і аварыйнага жылля, які ў краіне не падымаецца вышэй за 0,1%. Добры знак таксама — штогадовае нарошчванне аб'ёмаў капрамонту.

— У 2015-м было адрамантавана 670 тыс. м², сёлета мы збіраемся зрабіць 794 тыс. м². А ўвогуле, Мінск гатовы штогод рамантаваць да мільёна квадратных метраў пры наяўнасці сродкаў, — паведаміла Валянціна Чыгір. — Што датычыцца добраўпарадкавання дваравых тэрыторый, то мы робім у Мінску падходы да жылых дамоў, падходы да пад'езда. Для арганізацыі безбар'ернага асяроддзя ў некаторых месяцах робім з'езды, усталёўваем поручні. Віды работ у параўнанні з тымі, што выконваліся ў папярэдня гады, крыху скараціліся.

За кошт адлічэнняў грамадзян па-ранейшаму аплачваецца да 30% сумы кошту капрамонту. З бюджэту сёлета на капітальны рамонт выдзелена 224 млн рублёў, а ўсяго патрэбна 300 млн.

Ірына СІДАРОК. *sidarok@zviazda.by*

■ Занятасць

АФІЦЫЙНАЕ БЕСПРАЦОЎЕ ЗА ЛІПЕНЬ ЗНІЗІЛАСЯ

На пачатак жніўня ўзровень зарэгістраванага беспрацоўя ў краіне склаў 0,7 працэнта. Гэта на 0,1 працэнтнага пункта менш, чым было месяц таму.

Доля незанятых грамадзян зменшылася ў некаторых абласцях: у Брэсцкай і Віцебскай — да 0,9 працэнта, у Гомельскай і Магілёўскай — да 0,8 працэнта (у параўнанні з ліпенем паказчыкі знізіліся на 0,1 працэнтнага пункта). А вось у астатніх рэгіёнах без змен. На Гродзеншчыне ўзровень афіцыйнага беспрацоўя складае 0,8 працэнта, на Міншчыне — 0,7 працэнта, у сталіцы — 0,4 працэнта.

У Мінпрацы і сацабароны тлумачаць, што гэта традыцыйная для лета сітуацыя. Вакансій становіцца больш (за кошт часовых і сезонных работ), а саіскальнікаў менш (хтосьці вырашае на гэты час адпачыць, заняцца гаспадаркай на ўласным участку). Такая тэндэнцыя захоўваецца і ў верасні. Колькасць зваротаў у службы занятасці пачынае расці з кастрычніка. У тым ліку і таму, што работу шукае моладзь, якая не паступіла ў каледжы і ўніверсітэты.

За ліпень колькасць вакансій вырасла амаль на тысячу. Цяпер у базе — каля 55 тысяч прапаноў. З іх палова — з заробкам менш за 400 рублёў. 38 працэнтаў вакансій мае заработную плату ў 400—600 рублёў, яшчэ 12 працэнтаў — працоўныя месцы, дзе абяцаюць больш за 700 рублёў у месяц (з іх толькі 2,7 працэнта — з заробкам у тысячу рублёў).

Наталля ЛУБНЕЎСКАЯ. *lubneuskaya@zviazda.by*

■

АБ ДАПАМОЗЕ ШМАТДЗЕТНЫМ СЕМ'ЯМ ДА НОВАГА НАВУЧАЛЬНАГА ГОДА

Штогод напярэдадні новага навучальнага года сем'ям, якія выхоўваюць траіх і больш дзяцей, даецца аднаразовая матэрыяльная дапамога да навучальнага года. У Міністэрстве працы і сацыяльнай абароны паведамілі, якую падтрымку атрымаюць шматдзетныя сем'і сёлета.

Спецыялісты міністэрства заявілі, што выплата матэрыяльнай дапамогі прадугледжана на кожнага навучэнца, які навучаецца ва ўстановах агульнай сярэдняй і спецыяльнай адукацыі, у памеры да 30% бюджэту пражытковага мінімуму, дзеючага на 1 жніўня 2017 году (да 59,27 руб.).

У 2017 годзе такую дапамогу плануецца аказаць 63,6 тыс. сем'яў на 154,7 тыс. дзяцей.

У міністэрстве таксама адзначылі, што малазабяспечаным сем'ям дапамога на падрыхтоўку дзяцей да школы аказваецца ў рамках дзяржаўнай адраснай сацыяльнай дапамогі (у выглядзе аднаразовай або штомесячнай сацыяльных дапамог).

Па пытаннях прадастаўлення аднаразовай матэрыяльнай дапамогі да навучальнага года, а таксама аказання дзяржаўнай адраснай сацыяльнай дапамогі неабходна звяртацца ў мясцовыя выканкам.

Святлана БУСЬКО. *busko@zviazda.by*

■ Ну і ну!

Дзеля выпіўкі абакраў маці

У Першамайскі РУУС сталіцы паступіла заява аб крадзяжы мікрахвалевай печы і набору каструль у грамадзянкі. У ходзе аператыўна-вышуковых мерапрыемстваў супрацоўнікамі аддзела крымінальнага вышуку было ўстаноўлена, што злачынства здзейсніў сын заяўніцы.

Не знайшоўшы грошай для таго каб набыць спіртное, 28-гадовы беспрацоўны мінчанін вырашыў прадаць мікрахвалевую печ, якая належала яго маці. На гэтым зламыснік выручыў 60 рублёў. Пры продажы тавару пакупнікі пацікавіліся, ці не прадае мужчына яшчэ што-небудзь. Пры гэтым удакладніўшы — цікавяць каструлі. Нядоўга думаючы, малады чалавек узяў з дому такі набор, які прадаў тым жа людзям за 25 рублёў. Усе выручаныя грошы хлопец у выніку выдаткаваў на спіртное. Па артыкуле за крадзеж яму пагражае пазбаўленне волі на тэрмін да чатырох гадоў. Раней малады чалавек ужо неаднаразова прыцягваўся да крымінальнай адказнасці.

Сяргей РАСОЛЬКА. *rs@zviazda.by*

■

РУП «Институт недвижимости и оценки» извещает о проведении открытого аукциона по продаже имущества, принадлежащего ОАО «Полесьеэлектромаш»

№ Лота	Краткая характеристика Объекта	Начальная цена с учетом НДС, бел. руб.	Задаток, бел. руб.
Лот №1	Токарно-винторезный станок 16К20, инв. №12615. Г. в. – 1978. Масса – 3225 кг. Габариты – 3195x1198x1500.	3 066,00	306,60
Лот №2	Токарно-винторезный станок 16К20, инв. №12560. Г. в. – 1976. Масса – 3005 кг. Габариты – 2795x1198x1500.	1 810,80	181,08
Лот №3	Токарно-винторезный станок 16К20, инв. №12701. Г. в. – 1984. Масса – 3005 кг. Габариты – 2795x1198x1500.	3 982,80	398,28
Лот №4	Токарно-винторезный станок 16К20, инв. №12508. Г. в. – 1976. Масса – 3005 кг. Габариты – 2795x1198x1500.	2 172,00	217,20
Лот №5	Токарно-винторезный станок 16К20, инв. №12544. Г. в. – 1976. Масса – 3005 кг. Габариты – 2795x1198x1500.	2 172,00	217,20
Лот №6	Токарно-винторезный станок 16Е20, инв. №12726. Г. в. – 1976. Масса – 2000 кг. Габариты – 2400x1220x1640.	2 172,00	217,20
Лот №7	Токарно-винторезный станок МК6056, инв. №12789. Г. в. – 1993. Масса – 3100 кг. Габариты – 2800x1265x1485.	7 071,60	707,16
Лот №8	П/автомат кругло-шлифовальный 3Е183В, инв. №17718. Г. в. – 1990. Масса – 4438 кг. Габариты – 2940x2150x2120.	25 411,20	2 541,12

Местонахождение лотов: Брестская обл., г. Лунинец, ул. Красная, 179. **Шаг аукциона** – 5%.

УСЛОВИЯ

1. Победитель аукциона либо в случае, если аукцион признан несостоявшимся в силу того, что заявление на участие в аукционе подано только одним участником и он согласен приобрести Объект (Объекты) по начальной цене, увеличенной на 5% (пять процентов), – Претендент на покупку должен подписать с Продавцом договор купли-продажи Объекта (Объектов) в течение 5 (пяти) календарных дней со дня подписания протокола о результатах аукциона.
2. Победитель аукциона (Претендент на покупку) должен оплатить стоимость приобретенного на аукционе Объекта (Объектов) в течение 10 (десяти) календарных дней после подписания договора купли-продажи.
3. Демонтаж и вывоз Объекта (Объектов) за счет Победителя аукциона (Претендента на покупку).
4. Победитель аукциона (Претендент на покупку) обязан возместить Организатору стоимость затрат на организацию и проведение открытого аукциона на основании счета-фактуры в течение 3 (трех) банковских дней с момента подписания протокола о результатах аукциона.
5. На Претендента на покупку распространяются правила и условия, установленные законодательством и настоящим договором для Победителя аукциона.

Аукцион состоится 20.09.2017 в 11.00 по адресу: г. Минск, ул. Комсомольская, д. 11, 3-й этаж, каб. 4.

Порядок оформления участия в аукционе содержится на сайте Организатора аукциона ino.by.
Продавец: ОАО «Полесьеэлектромаш» 225644, Брестская обл., г. Лунинец, ул. Красная, 179, т. 8 (01647) 2-43-30, ф. 8 (01647) 2-41-66.
Организатор аукциона: РУП «Институт недвижимости и оценки» 220030, г. Минск, ул. Комсомольская, 11, пом. 9, т. 8 (017) 306-00-57
Задаток перечисляется на р/с BY21BPSB30121543370109330000 в ОАО «БПС-Сбербанк», BIC банка BPSBBY2X, 220004, г. Минск, ул. Кальварийская, д. 4а. Получатель – РУП «Институт недвижимости и оценки», УНП 190055182. Назначение платежа: задаток для участия в аукционе по продаже имущества, принадлежащего ОАО «Полесьеэлектромаш», проводимом 20 сентября 2017 г.
Заявления на участие и необходимые документы принимаются в рабочие дни с 8.30 до 12.00, с 13.30 до 16.00 по адресу: г. Минск, ул. Комсомольская, 11, каб. 7. **Окончание приема заявлений:** 15.09.2017 в 11.00.
Все желающие могут предварительно ознакомиться с Объектами. Контактные лица для осмотра Объектов: главный инженер Карпцов Эдуард Николаевич, 8 (029) 107-98-00. Организатор аукциона или Продавец вправе снять Лот с торгов до объявления его проданным без объяснения причин снятия.

☎ Организатор электронных торгов: 8 (017) 306-00-57, 8 (029) 356-90-03, 8 (029) 550-09-52 • www.ino.by • e-mail: torgi@ino.by

У «ШКОЛУ БУДУЧЫНІ»... З ІНДЫВІДУАЛЬНЫМ СТЫЛЕМ

Дзяржаўны стандарт адзення для навучэнцаў можа быць зацверджаны да канца бягучага года. Пра гэта на прэс-канферэнцыі паведаміў намеснік старшыні канцэрна «Беллегпрам» Аляксандр ЯКАЎЧЫЦ.

— Работа над дзяржаўным стандартам ужо набліжаецца да завяршэння, — праінфармаваў ён. — Зараз стандарт праходзіць экспертызу. Мяркую, што да канца года ён будзе зацверджаны і мы будзем кіравацца ім пры вытворчасці адзення для школьнікаў.

Паводле яго слоў, галоўная мэта дзяржаўнага стандарту — ліквідаваць розначытанні ў разуменні таго, што ж з'яўляецца адзеннем дзелавога стылю: «Дзіця можа лічыць, што гэта адзенне дзелавога стылю, а ва ўстанове адукацыі думаюць па-іншаму. Таму ўсе нормы, пачынаючы ад тэхналогій вытворчасці і заканчваючы ўпакоўкай, будуць прапісаны ў гэтым стандарце. І ўсе будуць дакладна разумець, што канкрэтны выраб па нормах вытворчасці і складзе тканіны адносіцца да адзення дзелавога стылю і яго можна насіць у школу».

Аляксандр Якаўчыц падкрэсліў, што адзенне дзелавога стылю выпрабляецца з двух відаў тканін — паўшарсцяных і полівіскозных. Калі раней школьная форма «калолася», то цяпер, дзякуючы ўжыванню новай тэхналогіі вытворчасці, паўшарсцяныя тканіны пазбаўлены гэтай адмоўнай уласцівасці. Што датычыцца полівіскозных тканін, то дабаўленне віскозы ў склад тканіны даходзіць да 35—40%. «Віскоза — штучны заменнік баваўнянага валакна, які пры захаванні ўсіх спажывецкіх уласцівасцяў бавоўны дазваляе зменшыць цану на гэты від тканіны. Таму мы цяпер актыўна працуем над фарміраваннем лінейкі адзення для школьнікаў з выкарыстаннем віскозы», — дадаў намеснік старшыні канцэрна.

Асобна Аляксандр Якаўчыц спыніўся на праекце «Школа будучыні»:

— Па заказе ўстаноў агульнай сярэдняй адукацыі мы прапануем калекцыі адзення для ўніфікацыі дзелавога стылю ў той ці іншай школе або гімназіі. Пачыналі з дзесяці школ, праект развіваўся паступова. А ў гэтым годзе апранулі ў рамках праекта ўжо 27 тысяч навучэнцаў са 112 устаноў адукацыі. Практыка паказала, што гэта досыць цікавая ідэя. Таму мы з Міністэрствам адукацыі падумаем, як перафарматаваць праект, каб зрабіць яго больш эфектыўным. Маем намер і ў далейшым падтрымліваць гэтую ідэю, спрыяць таму, каб стыль і імідж установы адукацыі падкрэсліваліся аднолькавым стылем адзення іх вучняў.

Між іншым, **галоўны спецыяліст упраўлення агульнай сярэдняй адукацыі Міністэрства адукацыі Ірына БУЛАЎКІНА** запэўніла, што школы ўдзельнічаюць у праекце толькі па жаданні навучэнцаў і са згоды бацькоў. Рашэнне прымаецца Саветам установы адукацыі.

Надзея НІКАЛАЕВА.
nikalaeva@zviazda.by

■ Надвор'е

Градус паветра расце. Чакаецца да +35

А вада працягвае прагравацца

Спякота да 35 градусаў чакаецца ў Беларусі ў выхадныя дні, паведамілі ў Рэспубліканскім цэнтры па гідраметэаралогіі, кантролі радыеактыўнага забруджвання і маніторынгу навакольнага асяроддзя Мінпрыроды. У дзённы час на большай частцы тэрыторыі краіны тэмпература паветра дасягне 30—34 градусаў цяпла, месцамі па Брэсцкай вобласці паветра прагрэецца да плюс 35.

Фота БЕЛТА.

У пятніцу надвор'е ў Беларусі будуць вызначаць атмасферныя франты і вельмі цёплая паветраная маса трапічнага паходжання. Ноччу і раніцай у многіх раёнах, днём пераважна на поўначы краіны пройдуць кароткачасовыя дажджы, навальніцы. У некаторых раёнах пры навальніцах магчымы моцныя ліўні, шквалістае ўзмацненне ветру парывамі да 15—22 м/с. Тэмпература ночу складзе 15—21 градус вышэй за нуль, днём — 30—34 градусы, месцамі па Брэсцкай вобласці — плюс 35, па поўначы краіны будзе плюс 26—29.

Надвор'е ў суботу, 12 жніўня, абумовяць вельмі цёплыя паветраныя масы трапічнага паходжання. Ноччу будзе пераважна без ападкаў, днём у некаторых раёнах пройдуць кароткачасовыя дажджы, навальніцы. Ноччу і раніцай чакаецца слабы туман. Тэмпература ноччу складзе 16—21 градус вышэй за нуль. Днём — 28—34 градусы цяпла, месцамі па Брэсцкай вобласці — да плюс 35.

У нядзелю, 13 жніўня, спякота пачне паступова адыходзіць на ўсход. Надвор'е будзе вызначаць ужо халодны атмасферны фронт, які павольна перамяшчаецца з Заходняй Еўропы. Ноччу месцамі, днём у паўночна-заходніх і цэнтральных раёнах краіны пройдуць кароткачасовыя дажджы, навальніцы. Тэмпература ноччу складзе 16—22 градусы вышэй за нуль. Днём — 26—33 градусы цяпла, па захадзе — плюс 19—25 градусаў.

Таксама ў Гідрамеце паведамілі, што тэмпература вады на Заходняй Дзвіне і Нёмане складае 20—22 градусы цяпла, Дняпры — плюс 21—23, Бярэзіне — плюс 19—22, Сожы — плюс 21—23, на Прыпяці — плюс 22—24, Заслаўскім вадасховішчы — плюс 20, Вілейскім вадасховішчы і возеры Нарач — плюс 21, у найбліжэйшыя дні вада працягне прагравацца.

У панядзелак, 14 жніўня, захаваецца ўплыў франтальнага падзелу, днём на заходнія раёны пачне распаўсюджвацца зона павышанага атмасфернага ціску. Ноччу на большай частцы тэрыторыі, днём пераважна па ўсходняй частцы краіны пройдуць кароткачасовыя дажджы, навальніцы. Тэмпература паветра ўначы складзе 10—17 градусаў вышэй за нуль, па ўсходзе — да плюс 19. Днём — 19—26 градусаў цяпла. У аўторак і сераду надвор'е будзе фарміраваць у асноўным зона павышанага атмасфернага ціску. Чакаецца цёплае камфортнае надвор'е. У аўторак будзе пераважна без ападкаў, толькі па паўднёвым усходзе пройдуць кароткачасовыя дажджы, навальніцы. Тэмпература паветра ўначы складзе 8—15 градусаў вышэй за нуль, днём — плюс 20—26.

Сяргей РАСОЛЬКА. *rs@zviazda.by*

■ Будзьце пільныя!

ДАСТУПНАЯ... АТРУТА

Дзеці глытаюць капейкі, батарэйкі і бытавую хімію

Медыкі загаварылі аб вывядзенні на новы, прававы, узровень праблемы адказнасці бацькоў, чые дзеці трапілі ў клініку з небяспечнымі рэчывамі ў страваводзе або страўніку.

На жаль, не ўсё, што можа праглынуць чалавек, здольна пакінуць арганізм натуральным шляхам. Тая ж плоская батарэечка, хоць і малая, але агрэсіўна прапальвае стрававод і пашкоджвае аорту — гэта выклікае крывацёк, ад чаго дзіця можа загінуць ці застацца інвалідам. Але чаму бацькі кідаюць дзіця без нагляду? Чаму дробныя прадметы аказваюцца такімі даступнымі для малых? Што прымушае бацькоў пераліваць атрутныя вадкасці ў бутэлькі з-пад ліманаду? Пытанні носяць у першую чаргу сацыяльны, а не медыцынскі характар. Тым не менш Міністэрства аховы здароўя Беларусі звяртае ўвагу вытворцаў хіміі на неабходнасць выкарыстання спецыяльнай упакоўкі, якую не змогуць адкрыць дзеці, якая павінна мець невялікі аб'ём, быць няяркай і змяшчаць павялічаны шрыфт для папярэджвання аб смяротнай небяспецы. Адпаведным патрабаванням павінна адпавядаць і замежная прадукцыя.

— Фактычна ў любы дзень і час у нашай клініцы знаходзяцца каля 40 дзяцей з апёкам стрававода, — расказвае **дырэктар РНПЦ дзіцячай хірургіі Канстанцін ДРАЗДОЎСКІ.** — Іншародныя целы ў страўнікава-кішачным тракце дзяцей — плоскія батарэйкі, манеты, шрубы, шарыкі, якія глытаюцца, а таксама агрэсіўныя вадкасці, якія выпіваюцца дзецьмі, — застаюцца сур'ёзнай праблемай. Сёлета ў цэнтр трапіла 171 дзіця з іншародным целам. Галоўным чынам гэта пацыенты з Мінска. З рэгіёнаў дастаўляюцца радзей, бо там таксама ёсць магчымасці аказання меддапамогі ў падобных выпадках. Калі ў 2015 годзе мы выканалі 26 эндаскапічных аперацый па прычыне выдалення іншароднага цела са стрававода або страўніка, то ў 2016-м — 86, а сёлета — ужо 91. Па краіне за 7 месяцаў праведзена 137 такіх умяшанняў. Глытаюць дзеці і розныя агрэсіўныя вадкасці, самая страшная з якіх — сродак для чысткі каналізацыі кшталту «Крата». У 2016-м паступілі 38 дзяцей з апёкам стрававода, сёлета — ужо 67...

Рэспубліканскі навукова-практычны цэнтр дзіцячай хірургіі аказвае сёння меддапамогу на самым сучасным узроўні. Дзякуючы ініцыятыве дабрачыннага фонду «Шанс» клініка атрымала нядаўна абсталяванне на суму звыш 300 тысяч долараў. Як толькі яго ўстановяць, стане магчымым аказваць хірургічную дапамогу дзецям з парушэннямі рытму сэрца ва ўзросце 2—5 гадоў. Такія пацыенты змогуць пайсці ў школу ўжо здаровымі, займацца спортам. Тым часам кампанія Velcom сабрала ў межах сваёй дабрачыннай акцыі каля 90 тысяч рублёў для атрымання абсталявання па правядзенні хуткай, сучаснай працэдуры пункцыі сасудаў.

Святлана БАРЫСЕНКА.
protas@zviazda.by

Я жыву ў Дварцы
самым светлым
і самым прыгожым.
Яго столі — нябёсы,
блакітная вечная плынь.
На падлозе не мармур —
трава ў святаянавых росах
І стаяць каля ганкаў
дазоры пунсовых вяргінь.

Ты жывеш у Дварцы.
Ты адгэтуль ідзеш
кожны ранак
На сцяжыны пад шаты
бяроз і вячыстых дубоў.
І не гасне
ў вокнах святло
вышываных фіранак,
Каб у далі
далёкай дарогу
да хаты знайшоў.

Мы жывём у Дварцы
і ў часы,
калі сцюжа лютуе,
Не зайздросцім
чародам,
якія ў цёплых краях.
У гэтай вёсцы жывём
і ніколі аб тым
не шкадуем —
Гэта спадчына наша.
Гэта наша святая зямля.

Колькі на Беларусі Дварцоў? Я пытаюся не пра велічныя будынкі, якія пабудаваныя па праектах вядомых дойлідаў і ўражваюць ва ўсе часы сваёй вытанчанай дасканаласцю. Не. Я пытаюся пра вёскі, названыя ў свой час чамусьці так. Пакінем гісторыкам высвятляць паходжанне паселішчаў. Скажу адно: толькі на Міншчыне каля дваццаці вёсак маюць такую назву.

Мая думка наступная: з павагай ставіліся нашы дзяды да зямлі, якая была наканаваная ім лёсам. З паклонам падыходзілі да яе крыніц. З малітвай выходзілі на поле. І хіба ж гэта дзіва, што свой сціплы куточак на гэтай цудоўнай зямлі называлі яны шчыра і з павагай: Дварэц?

Паглядзіце на фотаздымкі, зробленыя ў вёсцы Дварэц на Любаншчыне. Углядзіцеся ў твары яе жыхароў. Пажадайце, каб і надалей ім шчасціла ў гэтым маляўнічым месцы з незвычайнай назвай.

На здымках вы бачыце Ніну КІСЕЛЬ (выдатная вышывальшчыца!), Аляксандра КІСЕЛЯ (удачлівы рыбак!), Анатоля БУБІЧА (гаспадара, які ўпрыгожыў падворак на радасць унукам і ўсёй вясковай дзятве).

ТЭЛЕТЫДЗЕНЬ

ТАЛЕНТ ТРЭБА ПАКАЗВАЦЬ

Гэтай восенню беларусы могуць праявіць сябе ў некалькіх творчых тэлеконкурсах

Тэлеканал АНТ сумесна са Спецыяльным фондам Прэзідэнта Рэспублікі Беларусь па падтрымцы таленавітай моладзі, Міністэрствам культуры і Беларускай дзяржаўнай акадэміяй музыкі абвясціў прыём заявак у праект «Талент краіны». Улічваючы грамадскую значнасць і шырокую папулярнасць, гэты агульнарэспубліканскі дзіцячы тэлевізійны конкурс сёлета распачынае другі сезон.

Як і раней, да ўдзелу ў ім запрашаюцца таленавітыя беларускія дзеці і падлеткі ва ўзросце ад 5 да 15 гадоў, незалежна ад рэгіёна пражывання, а таксама творчыя дзіцячыя калектывы (колькасцю не болей за тры чалавекі). Адбор будзе праходзіць па чатырох кірунках: вакальны жанр, харэаграфічнае майстэрства, інструментальнае майстэрства і арыгінальны жанр (у апошнюю катэгорыю ўключаны акцёрскае майстэрства, цыркавыя нумары і мастацкая дэкламацыя). Акрамя таго, зазначаюць стваральнікі «Таленту краіны», захаваецца і адмысловая «разынка» тэлепраекта — запрашаць у госці на кожную праграму таленавітых дзяцей з няпростымі жыццёвымі гісторыямі: выхаванцаў дзіцячых дамоў і інтэрнатаў, дзяцей з абмежаванымі магчымасцямі. Пра кожнага з іх творчая каманда праекта падрыхтуе падрабязныя сюжэты, што дасць магчымасць прыцягнуць да іх увагу дабрачынных арганізацый, аказаць пэўную падтрымку на жыццёвым і творчым шляху.

Але ўсё гэта — у будучым часе. Пакуль жа тэлеканал гатовы прыняць першыя заяўкі (запоўніць анкеты ўдзельнікаў можна наўпрост на сайце www.ont.by ва ўкладцы «Праекты/Талент краіны-2») і рыхтуецца да адборачных тураў, якія пройдуць **2—5 верасня** з 10 да 18 гадзін у Беларускай дзяржаўнай акадэміі музыкі.

Вікторыя ЗАХАРАВА.

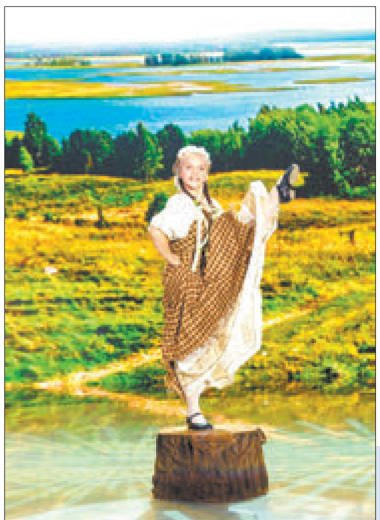

Першы сезон дзіцячага тэлеконкурсу атрымаўся хвалюючым і відовішчным.

Фота: прэс-служба АНТ.

«Вундэркінд джаза» з Салігорска, юная піяністка Сафія КУРЛОВІЧ стала пераможцай праекта «Талент краіны» ў малодшай узроставай групе. Першынство ў старэйшай узроставай групе атрымаў малады піяніст і кампазітар, мінчанін Мікіта ШАСТАКОЎ.

Тым часам

Расійскі Першы канал скончыў кастынгі на шоу **«Голас-6»**, якое неўзабаве выйдзе ў эфір. Сярод кандыдатаў на ўдзел у вакальным конкурсе былі заўважаны і беларускія артысты — у тым ліку Руслан Аляхно. Навошта спявак, у творчым багажы якога ўжо ёсць перамогі ў тэлепраектах «Народны артыст» і «Адзін у адзін!», паездка на «Еўрабачанне» і ордэн «За ўнёсак у развіццё культуры Расіі», падаецца на чарговы конкурс? Уласна, з той жа мэтай, што і іншыя, не менш тытулаваныя артысты: ні творчага вопыту, ні тэлевізійных эфіраў, ні новых слухачоў зашмат не бывае. Ці дапамаглі былыя заслугі Руслану прайсці адбор і трапіць у лік 150 удзельнікаў «Голасу-6», даведаемся літаральна праз некалькі тыдняў.

Хутка падвядзе вынікі кастынгу і **«Фабрыка зорак»**, якая вяртаецца на тэлеэкраны праз 10 гадоў. Яна будзе выходзіць на канале «МУЗ-ТБ» пад кіраўніцтвам небезвядомага прадзюсара Віктара Дробыша і лагічнай назвай «Новая фабрыка зорак». Сярод кандыдатаў на ўдзел у гэтым праекце таксама адзначыліся нашы землякі — напрыклад, фіналістка леташняга нацыянальнага адбору на «Еўрабачанне» Аляксандра Ткач, а таксама яшчэ цэлы шэраг артыстаў-пачаткоўцаў.

■ Калейдаскоп

Водпуск, як у кіно

Да канца лета засталося ўсяго нічога, а вы яшчэ не былі ў водпуску? Прапануем вашай увазе 7 «летапісаў маленькага жыцця» — выдатных і лёгкіх фільмаў пра водпуск, якія дапамогуць зрабіць чаканне крыху менш доўгім і маркотным.

«Тры плюс два» (СССР, 1963)

Трое маскоўскіх сяброў-халасцякоў адпачываюць дзікунамі ў палатцы каля мора. Тут ёсць пясчаны пляж, запас дроваў і пітной вады. Словам, амаль райскае месца. Было. Пакуль не прыехалі дзве незнаёмкі з заявамі, што гэта «іхняе старое месца», у доказ чаго нават выкапалі на пляжы бутэльку з пісьмом. Маладыя людзі мяняць дыслакацыю катэгарычна адмаўляюцца. Дзяўчаты таксама гатовыя паспрачацца за лепшае месца пад сонцам і разбіваюць сваю палатку побач, а далей... неабвешчаная вайна перарастае ў суцэльную рамантыку, якая і вымушае старэйшае пакаленне пераглядаць фільм па шмат разоў.

«Разявака» (Францыя, 1965)

Адна з бліскучых французскіх камедый з Луі дэ Фюнесам, якая нават праз 50 гадоў перадае каларыт сваёй эпохі і глядзіцца на адным дыханні.

...Камівяжор Антуан Маршаль і не здагадваецца, што яго прыемны спадарожнік, які прапанаваў бясплатную вандроўку на шыкоўным «кадылаку» з поўдня Італіі да Парыжа, — кіраўнік міжнароднай злачыннай групоўкі, а прычына шчодрасці ў тым, што літаральна кожная дэталь машыны нашпігаваная кантрабанднымі дыяментамі, золатам і наркотыкамі, на якія палюе бандыцкая хеўра. За ўсёй аперацыяй пільна сочыць паліцыя, і толькі галоўны герой даведваецца пра ўсё апошнім...

«Будзьце маім мужам» (СССР, 1981)

Настальгічна-камедыйная згадка пра мару ўсіх савецкіх людзей — адпачынак на поўдні Крыма, дзе кожнае лета насамрэч нагадвала адначасова мангола-татарскае нашэсце і стыхійны выгул селядцоў з бочкі.

Дзіцячы ўрач, які выпраўіўся ў водпуск да мора, атрымлівае нечаканую прапанову ад прывабнай незнаёмкі: сыграць ролю... яе мужа. Рэч у тым, што ёй, маці-адзіночцы, ніхто ў курортным горадзе не хоча здаваць жыллё, а вось калі на пастой просіцца сям'я — іншая рэч. Ну, а тое, што, акрамя маляўнічых краявідаў Сочы і шэрагу прыгод на свае галовы, героі ў рэшце рэшт знайшлі і сапраўднае сямейнае шчасце — прыемны бонус да летняга настрою фільма.

«Маё вялікае грэчаскае лета» (ЗША — Іспанія, 2009)

Грачанка Джорджыя вырасла ў Амерыцы, атрымала адукацыю гісторыка, спецыяліста па антычным класіцызме, а цяпер працуе гідам па турыстычных славутасцях Грэцыі і ціха злуе на турыстаў, якіх цікавяць не гісторыя і культура краіны, а сувенірныя лаўкі ды час сняданку ў гатэлі. Турысты, у сваю чаргу, хочуць паехаць на пляж, а не слухаць лекцыі вучонай зануды. Джорджыя ўжо вырашыла была кінуць ненавісную працу і вярнуцца ў ЗША, але ў апошнім сваім туры, спрабуючы перасягнуць гіда-канкурэнта, дзяўчына пераступае цераз сябе і знаходзіць агульную мову як з групай «сваіх» дзівакоў-турыстаў і змрочным кіроўцам аўтобуса, так і з уласным сэрцам і розумам... Дарэчы, гэта першая мастацкая кінастужка за апошнія паўстагоддзя, якую грэчаскія ўлады дазволілі здымаць у Афінскім акропалі, бо палічылі, што фільм можа садзейнічаць папулярызацыі ў свеце грэчаскіх славутасцяў.

«Вікі, Хрысціна, Барселона» (Іспанія — ЗША, 2008)

Дзве амерыканкі выбрашаюць правесці лета ў Барселоне: сур'ёзная Вікі, захопленая навуковай працай і заручаная з нуднаватым, затое надзейным мужчынам, і рамантычная Хрысціна, якая дрэнна ўяўляе, чаго хоча дасягнуць у жыцці, але прагне прыгод і новых сустрэч. І што б вы думалі: прыгоды такі знаходзяць дзяўчат самі! Яны трапляюць у заблытаную рамантычную гісторыю з іспанскім мастаком і яго былой жонкай, перажываючы ўвесь спектр эмоцый, ад страсці да нянавісці... І ўсё гэта — на фоне лета, мора, каталонскіх пейзажаў, іспанскага тэмпераменту і выдатнай музыкі. Нездарма меладраму Вудзі Алена крыткі называюць найлепшай рэкламнай паштоўкай сталіцы Каталоніі.

«Гатэль Мэрыголд: найлепшы з экзатычных» (Вялікабрытанія, ЗША, ОАЭ, 2011)

Група брытанскіх пенсіянераў вырашае адправіцца на адпачынак у больш танную для пражывання і прывабную сваёй экзотыкай Індыю. Спакусіўшыся рэкламай пра аднаўлены элітны гатэль «Мэрыголд», яны прыбываюць на месца і бачаць, што, мякка кажучы, раскошай у індыйскім доме састарэлых і не пахне. Аднак сумесныя прыгоды не толькі робяць з пажылых людзей адну дружную каманду, але і прыносяць разуменне, што ніколі не позна адпусціць мінулае, пачаць атрымліваць задавальненне ад жыцця і сустрэць сапраўднае каханне...

Што цікава: амаль усе выканаўцы галоўных роляў, сярэдні ўзрост якіх склаў 68 гадоў, да таго часу не былі ў Індыі.

«Угору» (ЗША, 2009)

Паўнаметражны мультфільм студыі Pixar — не толькі пра захапляльныя прыгоды і адкрыцці новага, але і зноў жа пра адкрыцці ў сабе самім. Карл Фрэдрыксан усё жыццё марыў паехаць з любімай жонкай у вялікае кругасветнае падарожжа, але жонкі раптоўна не стала, і гэтыя планы не збыліся. І толькі калі мужчына збіраўся пераехаць у дом састарэлых, унутраны авантурыст у ім зладзіў бунт і напоўніў дом паветранымі шарыкамі, каб паляцець у Паўднёвую Амерыку...

...Натхняйцеся і вы на адпачынак — далёкі ці блізкі, доўгі ці кароткі, але галоўнае — прыемны і карысны!

Вікторыя ЗАХАРАВА

СА СТАРОНАК — НА ЭКРАН

Што: **«ВАЙНА СУСВЕТАЎ»**
Калі і дзе: **«Беларусь 2», 19 жніўня ў 23.30 і 20 жніўня ў 17.20**

Сярод пяці існуючых на сёння экранізацый рамана Герберта Уэлса 120-гадовай даўнасці работа Сціве на Спілберга стала, бадай, самай відовішчнай, насычанай спецэфектамі (у карціне іх больш за 500, уключаючы разбіты сапраўдны самалёт «Боінг-747»), прыбытковай (касавыя зборы склалі амаль 600 мільёнаў долараў) і адзначанай профільнымі кінаўзнагародамі.

У пачатку ХХ стагоддзя мала хто мог уявіць, што за жыццём на Зямлі спакваля назіраюць істоты, больш развітыя за чалавека, — а галоўнае, больш разумныя, эмацыянальна халодныя і па вялікім рахунку настроеныя да чалавецтва варожа. Не дзіва, што ў адзін зусім не цудоўны момант іншапланетная раса пачынае метадычнае і планамернае знішчэнне нашай цывілізацыі — і абараніць людзей змогуць хіба што мікраарганізмы, да ўздзеяння якіх, у адрозненне ад чужынцаў, у людзей за мільёны гадоў ужо выпрацаваўся імунітэт...

Што: **«ЦУДА-ВОСТРАЎ, АБО ПАЛЕСКІЯ РАБІНЗОНЫ»**
Калі і дзе: **«Беларусь 3», 17 жніўня ў 12.45**

Пачынаючы з 1934 года, гэта трэцяя па ліку — і на бягучы момант найсучаснае — кінапрачытанне «Палескіх рабінзонаў» Янкі Маўра. Калі нехта за лета не паспеў справіцца са спісам літаратуры для пазакласнага чытання, самы час азнаёміцца з фільмам Сяргея Сычова.

Гісторыя распавядае пра прыгоды сучасных беларускіх школьнікаў Ільі, Мірона і Юліі, якія выпраўляюцца ў падарожжа «па слядах» кніжных рабінзонаў са знакамітай аповесці Янкі Маўра і шукаюць той самы востраў сярод палескіх балот. Адначасова з дзецьмі ў тыя ж мясціны едзе паляўнічы на старажытныя скарбы, прасцей кажучы, «чорны капальнік» Юрый і яго праваднік — па іроніі лёсу гэта дзед Мірона, Сямён Уладленавіч. Ці варта здзіўляцца, што ў пэўным пункце маршруту іхнія шляхі перасякаюцца... і прыводзяць у сапраўдную казку — чытай, іншае вымярэнне, дзе насамрэч жывуць і дзейнічаюць літаратурныя героі.

Асаблівае хараство карціне надаюць не толькі рэальныя беларускія падлеткі, але і маляўнічыя краявіды і насельнікі Бярэзінскага біясфернага запаведніка. Выключэннем стаў хіба дрэсіраваны мядзведзь Сцяпан, якога спецыяльна на здымкі прывезлі з Масквы, усе астатнія жывёліны — нашы!

Што: **«ДЗЯДЗЬКА ВАНЯ»**
Калі і дзе: **АНТ, 20 жніўня ў 0.00**

«Сцэны з вясковага жыцця ў чатырох дзеях», якія Чэхаў скончыў пісаць у 1896 годзе, экранізаваліся не раз. П'еса мае добры тузін увасабленняў на вялікім экране, у тым ліку і гэтую — версію 1970 года ад Андрэя Канчалоўскага.

Дзеі разгортваюцца ў глыбокай расійскай правінцыі, дзе жыццё падаецца пустым, аднастайным і марна патрачаным. Для галоўнага героя — дзядзькі Вані — гэта пачуццё толькі ўзмацняецца з-за безадказнага кахання да жанчыны, якую лёс закінуў у яго вясковы маёнтак... Драма? Безумоўна. І ўсё ж нашмат больш, чым проста драма...

Панядзелак, 14 жніўня

Беларусь 1

6.00, 7.20, 8.15 Добрай раніцы, Беларусь!
7.00, 8.00 (з сурдаперакладам), **9.00, 12.00, 15.00, 19.00, 23.40** Навіны.
7.05, 8.05 Навіны эканомікі.
7.10, 8.10, 19.40, 23.25 Зона Х.
9.10 Галоўны эфір.
10.20 Кулінарная дыпламатыя.
11.00, 13.00, 16.00 90 секунд.
11.05, 20.00 Серыял «Ветраная жанчына» (16+).
12.10 Серыял «Байкі Міцяя» (12+).
13.10, 15.25, 16.05 Меладрама «Усё вернецца» (16+).
15.15, 18.40 Навіны рэгіёна.
17.35 Беларуская часінка.
19.20 Арэна.
21.00 Панарама.
21.45 Серыял «След» (16+).
0.00 Дзень спорту.
0.10 Серыял «Вышук-2» (16+).

Беларусь 2

7.00 Тэлераніца. (12+).
9.00, 18.35, 22.40 Тэлебарометр.
9.30 Капейка ў капейку. (12+).
10.05 Кіслы comment. (12+).
10.15 Камедыя «Хана Мантана: кіно». (12+).
12.00 «Свет навыварат». Трэвел-шоу. (16+).
12.55 Рэпарцёр. (16+).
13.40 Серыял «Шчаслівыя разам-5». (16+).
14.45 «Калі мы дома». Скетчкам. (16+).
15.50 «Ікона стылю». Фэшншоу. (16+).
17.00 Анімацыйны фільм «У госці да Робінсанаў». (12+).
19.15 Суперлато.
20.10 «Вяселле ўслепую». Рэаліці-шоу. (16+).
21.20, 22.05 «Вярніце мне прыгажосць». Медыцынскае рэаліці. (16+).
22.00 КЕНО.
22.45 Трылер «Ілюзія падзення». (16+).

Беларусь 3

7.00 «Дабранак».
7.35, 12.20 «Беларуская кухня». Суп са шчаўя і яечня з абаранкамі.
8.05, 12.00, 20.15 «Калейдаскоп». Навіны культуры.
8.20, 12.15, 16.00, 20.30, 22.45 «Гэты дзень».
8.25 «Майстры і куміры». Рэжысёр Уладзімір Арлоў.
9.15, 16.05 «Зімовая раніца». Драма (12+).
10.40 «Навукаманія» (6+).
11.10 «Славянскі базар у Віцебску — 1992».
12.45 «Наперад у мінулае».
13.15 «Нацыянальны хіт-парад».
14.10, 17.55, 21.30 «Час кіно».
14.15 «Парыжскія тайны». Маст. фільм (12+).
17.35, 21.05 «Вызваленне». Мараўска-Астраўская наступальная аперацыя (12+).
18.05, 21.35 «Сын старшыні». Драма (12+).
19.30 «Майстэрня». Гісторыя аднаго мастака. Галіна Крываблоцкая.
19.55 «Справа жыцця». Кампазітар Уладзімір Кандрусевіч.
20.40 «Калыханка» (0+).
23.00 «Гэта было ў Оршы». Дак. фільм (12+).

Беларусь 5

8.00 Лёгкая атлетыка. Чэмпіянат свету. Вячэрняя сесія.
10.00 Пляжны футбол. Еўраліга. Беларусь — Азербайджан.
11.15 Футбол. Чэмпіянат Англіі. 1-ы тур. «Ньюкасл» — «Тотэнхэм».
13.10 Мастацкая гімнастыка. Challenge cup. Казань.
14.15 Тэніс. Турнір WTA. Таронта. Фінал.
16.10 Футбол. Беларусбанк — чэмпіянат Беларусі. «Дынама-Мінск» — «Тарпеда-БелАЗ» (Жодзіна).
18.00, 23.15 Тэніс. Турнір WTA. Цынцынаці.
19.25 Хакей. Кубак Руслана Салея. Першы этап. ХК «Гомель» — «Металург» (Жлобін). (У перапынках — Спорт-цэнтр.)
21.35 Час футбола.
22.20 Футбол. Чэмпіянат Англіі. Агляд тура.

АНТ

6.00, 6.30, 7.00 (з субцітрамі), **7.30, 8.00** (з субцітрамі), **8.30, 9.00** (з субцітрамі), **11.00, 13.00, 16.00, 18.00** (з субцітрамі), **20.30** Нашы навіны.
6.05, 7.05, 8.05 «Наша раніца».
9.05 Контуры.
10.00 «Жыць здорава!» (12+).
11.05, 13.05, 16.15, 18.15 (з субцітрамі), **21.00** Навіны спорту.
11.10 «Модны прыгавор» (12+).
12.10, 23.55 «Сам-насам з усімі». (16+).
13.10 «Мужчынскае/Жаночае» (16+).
14.15, 16.20 «Час пакажа» (16+).
16.55 «На самай справе» (16+).
18.20 «Кантрольная закупка» (12+).
18.55 «Удача ў прыдачу!» Дзённік (12+).
19.00 «Няхай гавораць» (16+).
20.00 Час.
21.05 Серыял «Штрафнік» (16+).
23.00 Серыял «Яўлампія Раманава. Следства вядзе дылетант» (16+).
0.45 Начныя навіны.

СТБ

6.00, 7.30, 10.30, 13.30, 16.30, 19.30, 22.30 «24 гадзіны».
6.10, 17.25 «Міншчына».
6.20, 7.45 «Раніца. Студыя добрага настрою» (6+).
7.40, 20.10, 23.00 «СТБ-спорт».
8.30 «Тыдзень».
9.25, 17.35 «Званая вячэра» (16+).
10.15 «Дарагая перадача» (16+).
10.40 «Вялікае снеданне» (12+).
11.20 «Усім па катку» (16+).
11.50, 23.55 «Фірменная гісторыя». Серыял (16+).
13.50 «Рамонт па-сумленнаму» (16+).
14.30 Канцэрт Міхаіла Задорнава (16+).
15.55 «Вялікі горад».
16.50 «Салдаты і афіцэры». Серыял (16+).
18.35 «Самыя шакіруючыя гіпотэзы» (16+).
20.00 «Сталічныя падрабязнасці».
20.15 «Ваенная тайна» (16+).
1.25 «Соль». Музычнае шоу. «Чайф» (16+).

МІР

8.25 М/ф «Маша і Мядзведзь» (0+).
8.35 «Няма праблем» (16+).
10.00 «Любімыя акцёры» (12+).
10.30, 13.15 Серыял «Гром» (12+).
13.00, 16.00, 19.00 Навіны (бягучы радок).
14.25, 3.30 «Іншы свет» (12+).
15.00 Серыял «Хатняя работніца» (16+).
16.15 «Сакрэтныя матэрыялы» (16+).
17.10, 4.00 Серыял «Вяртанне Мухтара-2» (16+).
19.20 Серыял «АСА» (16+).
23.10 Маст. фільм «Заза» (16+).
1.10 Маст. фільм «Душа мая» (12+).
5.30 М/ф (6+).

РТР—Беларусь

7.00 «Раніца Расіі».
10.55 Надвор'е на тыдзень.
11.00, 14.00, 17.00, 20.00 Весткі.
11.40 Маст. фільм «Каханне па раскладзе». (12+).
13.35 «Наша справа». (16+).
13.50, 16.50, 19.50, 23.00 Навіны — Беларусь.
14.35 «Пра самае галоўнае». Ток-шоу. (12+).
15.40 «Прамы эфір». (16+).
17.20 Серыял «Каменская». (16+).
19.15, 20.40 Серыял «Восеньскі дэтэктыў». (16+).
22.00, 23.10 Серыял «Ніткі лёсу». (16+).

НТБ—Беларусь

5.55 «Астрапрагноз».
6.00, 7.00, 8.00, 10.00, 13.00, 16.00, 19.00 Сёння.
6.10 «Дзелавая раніца НТБ». (12+).
7.10, 8.05 Серыял «Нядзеля ў жаночай лазні». (16+).
9.00 Серыял «Вяртанне Мухтара». (16+).
9.50 «За мяжой».
10.20 Серыял «Ляснік». (16+).
12.00 «Суд прысяжных». (16+).
13.25, 18.25 Агляд. Надзвычайнае здарэнне.
14.05, 16.35 Серыял «Вуліцы разбітых ліхтароў». (16+).
19.40 Серыял «Марскія д'яблы». (16+).
23.05 «НЗ.by».
23.25 Серыял «Дэсант ёсць дэсант». (16+).

8 канал

7.00, 15.55, 19.05, 21.00, 23.55 «Надвор'е».
7.05 М/ф «Рыбка Поньё на ўцёсе» (0+).
8.45 Серыял «Турысты» (16+).
9.35, 16.45 Серыял «Цёмная тэрыторыя» (18+).
10.20 «Дзецям пра зверанят» (0+).
10.45 «Сябры дзядулі Марка» (0+).
11.00 Драма «Экіпаж» (12+).
13.25, 19.10 Серыял «Кроў і сталь» (16+).
15.00, 18.10 Серыял «Маленькая хлусня» (16+).
16.00 «Мультпарад».
20.50 «Вечарніца».
21.05 Драма «Бель» (12+).
22.50 Серыял «Дзікі Захад» (18 +).

ВТБ

6.00, 14.10 Серыял «Вароніны». (12+).
8.00 «Ералаш». (6+)
9.00, 4.20 М/ф «Смяшарыкі». (0+)
9.20, 4.40 М/ф «Тры каты». (0+)
9.40, 5.00 М/ф «Машыны страшылкі». (0+)
10.00 «Проста кухня». (12+).
10.30 Меладрама «Законы прываблівасці». (12+).
12.20 Скетч-шоу «Мільёны ў сетцы». (16+).
12.40 «Дурні і дарогі». (16+).
13.10 «Паспець за 24 гадзіны». (16+).
16.20 Серыял «Закрытая школа-4». (16+).
17.20, 3.50 Серыял «Гэта каханне». (16+).
17.50 Серыял «Кухня-5». (16+).
19.00 Серыял «Геймеры». (16+).
20.00 Серыял «Мамачкі-2». (16+).
21.00 Камедыя «Мексіканец». (16+).
23.30 «Уральскія пельмені». (16+).
0.00 Серыял «Тут хтосьці ёсць...» (16+).
0.50 Серыял «Бязмоўны сведка». (16+).
1.50, 5.10 Серыял «Метад Лаўровай». (16+).
2.40 «Лаві момант». (16+).
3.00 «Не можа быць!» (16+).

Культура

7.00 «Еўраньюс».
10.00, 15.00, 19.30, 23.20 Навіны культуры.
10.20 «Амаль смешная гісторыя». Маст. фільм. Рэжысёр П. Фаменка.
12.50, 2.30 «Германія. Замак Розэнштайн». Дак. фільм.
13.20, 19.45 Чорныя дзіркі. Белыя плямы.
14.00, 1.40 Міхаіл Плятнёў і Расійскі нацыянальны аркестр. М. Рымскі-Корсакаў. Сімфанічныя карціны з опер.
14.50 «Дрэва жыцця». Дак. фільм.
15.10 «Шумі, гарадок». Маст. фільм.
16.20 «Пётр Алейнікаў». Дак. фільм.
17.00, 23.35 «Два капітаны». Маст. фільм. 1-я серыя.
18.15, 1.25 Сусветныя скарбы.
18.30, 0.45 «Вясёлы жанр невясёлага часу». Дак. серыял. 1-я серыя.
19.15 «Добрай ночы, малыя!»
20.25 Прыступкі цывілізацыі. Метраном. Гісторыя Парыжа». Дак. серыял. Частка 1-я.
21.20 «Тоўстыя».
21.45 «Каломба». Серыял.

Настальгія

6.00, 0.00 «Да і пасля...» з Уладзімірам Малчанавым. Год 1957. 2009 год (16+).
6.45, 11.05, 12.40, 20.25, 21.40, 22.55, 0.40, 2.45, 3.40, 5.00, 5.40 Музычная настальгія (12+).
6.55 Фільм-спектакль «Пена». 1977 год (16+).
9.00 «Быў час». 2009 год (16+).
10.00 Маст. фільм «Ахоўвай мяне, мой талісман» (16+).
11.25 Праграма «Рок-н-рол ТБ». 1993 год (16+).
12.00 «Акулы пяра». Андрэй Губін. 1998 год (16+).
13.00 «Дванаццаты паверх». 1988 год (18+).
14.30 «Мы Вас любім!» Канцэрт гурта «Воскресение». 1994 год (16+).
15.40 Дак. фільм «Навіны дня. Хроніка нашых дзён» (16+).
16.00 Фільм-спектакль «Прыйшоў мужчына да жанчыны». 1990 год (12+).
18.00 Фільм-спектакль «Удовін параход». 1989 год (12+).
20.35 «Час пік» з Андрэем Разбашам. 1995 год (12+).
21.00, 3.00 «Мінулы час» (12+).
22.00, 4.00 «Народжаныя ў СССР» (12+).
1.30 Маст. фільм «Сумка, поўная сэрцаў» (16+).
5.30 Маст. фільм «Матылёк» (16+).

EuroSport 1

4.00, 12.00, 21.00 Веласпорт. Арктычная гонка Нарвегіі.
5.00, 8.00, 14.30, 19.35, 1.00 Лёгкая атлетыка. Чэмпіянат свету.
6.30, 13.00, 18.00, 0.15, 2.30 Веласпорт. «BinckBank Tour».
9.30, 17.00, 22.00 Футбол. Чэмпіянат MLS.
16.00 Лёгкая атлетыка. Усэйн Болт. Гісторыя.
23.30 Футбол. «ФІФА».
0.00 Watts.

Кінакамедыя

0.10 Камедыя «Таткі без шкодных звычак». (16+).
2.10 Камедыя «Я, тата і сабака». (12+).
3.55 Камедыя «Сёння ў меню». (16+).
5.40 Меладрама «Марафон». (16+).
7.30 Камедыя «Аферысты Дзік і Джэйн». (12+).
9.15 Меладрама «Чужое вяселле». (16+).
10.50 Камедыя «Няўдачлівыя». (16+).
12.30 Камедыя «Ас». (16+).
14.00, 14.50, 15.35 Скетчкам «Паміж намі». (16+).
14.20, 15.10, 16.00 «Камедыянты (Шоу)». (16+).
16.35 Камедыя «Чатыры таксісты і сабака». (16+).
18.30 Дэтэктыў «Забойства на траіх». (12+).
19.30 Камедыя «Кіраванне гневам». (12+).
21.15 Камедыя «З шчаслівым парасяці». (18+).
23.05 Камедыя «Лёгкія паводзіны». (16+).

ТБ3

6.00 М/ф (6+).
7.35 «10 самых» (16+).
8.05 «Доктар І...» (16+).
8.35, 19.00, 2.35 «Падарунак лёсу». Серыял (16+).
10.20 «Судовыя страсці». Дак. серыял (16+).
11.55 «Асцярожна, махляры!» (16+).
12.25 «Без падману» (16+).
13.15 «Вясельная сукенка». Меладрама (12+).
15.10 «Вяселле і развод» (16+).
16.00 «Спатканне з зоркай» (16+).
17.15, 4.20 «Злачынствы, якіх не было». Дак. фільм (12+).
18.05 «Жанчына ў бядзе». Серыял (12+).
20.55, 1.50 «Ежа, я люблю цябе» (16+).
21.50 «Рэвізора» (16+).
22.50 «Вокладка» (16+).
23.20 «Звышнатуральнае». Серыял (16+).
0.05 «Чаго чакаць, калі чакаеш дзіцяці». Маст. фільм (16+).
5.05 «Часова даступны» (12+).

ТБ1000

8.10 Ананім (16+).
10.45 Гэта вельмі забаўная гісторыя (16+).
12.45 Сезон палявання-2 (12+).
14.20 Бачнасць гневу (16+).
16.40 Уладар пярсцёнкаў: дзве крэпасці (12+).
20.10 Назад у будучыню-ІІ (6+).
22.20 На краі (16+).
0.05 Спакуса (18+).
2.20 Найнаўшы запавет (18+).
4.10 Герцагіня (16+).

ТБ1000 Рускае кіно

6.20 Ерэй-сан. Споведзь самурая (16+).
8.20 Галасы вялікай краіны (6+).
10.20 Руская гульня (16+).
12.20 Замры-памры-ўваскрэсні! (16+).
14.25 Смайлік (16+).
16.20, 4.20 Парфумерка. Серыя 1—2 (12+).
18.20 Тры дзяўчыны (16+).
20.20 Добры хлопчык (12+).
22.20 Купрын. Упоцемку (16+).
0.20 Коля — перакаці поле (12+).
2.20 Дом Сонца (16+).

National Geographic

6.00 Папулярная навука. (12+).
6.45 Код небяспекі. (12+).
7.10 Зрабі або памры. (12+).
7.30, 13.20, 5.35 Навуковыя недарэчнасці. (12+).
7.55, 10.15, 14.50 Мегазаводы. (12+).
8.40, 11.00, 15.40 Міжнародны аэрапорт Дубай. (12+).
9.30 Фідэль Кастра: страчаныя плёнкі. (12+).
11.45, 16.25, 19.30, 0.10, 2.30 Расследаванні авіякатастроф. (12+).
12.30, 18.45, 21.45, 1.40, 4.45 Пачатак. (12+).
17.10, 23.20 Крытычная сітуацыя. (16+).
18.00, 21.00, 0.55, 4.00 Супервыбудаванні Трэцяга рэйха. (12+).
20.15 Аўта-SOS. (12+).
22.35 Ліхтугі за мяжой. (16+).
3.15 Другая сусветная вайна: пекла пад вадой. (16+).

Discovery

8.00, 14.00, 0.00, 3.50 Выжыць любой цаной. (16+).
9.00, 15.30, 21.30, 5.55 Як гэта ўстроена? (12+).
9.30, 15.00, 21.00, 5.30 Як гэта зроблена? (12+).
10.00, 16.00, 23.00, 7.10 Паляўнічыя на рэліквіі. (16+).
10.30, 16.30, 23.30, 7.35 Паляўнічыя на склады. (16+).
11.00 Рачныя монстры. (16+).
17.00, 22.00, 6.20 Махінатары. (12+).
18.00, 1.00 Клінічны выпадак. (16+).
20.00, 2.55 Аляска: сям'я з лесу. (16+).
4.40 Маланкавыя катастрофы. (16+).

Аўторак, 15 жніўня

Беларусь 1

6.00, 7.20, 8.15 Добрай раніцы, Беларусь!
7.00, 8.00 (з сурдаперакладам), **9.00, 12.00, 15.00, 19.00, 0.15** Навіны.
7.05, 8.05 Навіны эканомікі.
7.10, 8.10, 19.40, 23.40 Зона Х.
8.50 Слова Мітрапаліта Тадэвуша Кандрусевіча на свята Успення і Узнясення Дзевы Марыі.
9.10, 10.05 Серыял «Смуткі-радасці Надзеі» (16+).
10.00, 13.00, 16.00 90 секунд.
11.00 Дзіцячы доктар. (6+).
11.40, 12.10, 20.00 Серыял «Ветраная жанчына» (16+).
13.05 Дзень у вялікім горадзе.
14.05 Камедыя «Юрачка» (12+).
15.15, 18.40 Навіны рэгіёна.
15.45, 16.05 «Выратуйце нашу сям'ю» (16+).
17.35 Беларуская часінка.
19.20, 0.00 Сфера інтарэсаў.
21.00 Панарама.
21.45 Спецыяльны рэпартаж (12+).
22.00 Серыял «След» (16+).
0.35 Дзень спорту.
0.45 Серыял «Вышук-2» (16+).

Беларусь 2

7.00 Тэлераніца. (12+).
9.00, 21.25 Тэлебарометр.
9.05, 19.40 Меладрама «Жамчужына палаца». (12+).
10.20 «Пра ежу». (12+).
10.50, 16.05 Серыял «Апошні з Магікян». (16+).
12.00 «Бітва экстрасэнсаў. 13-ы сезон». (16+).
14.10 «Паненка-сялянка». Рэаліці-шоу. (16+).
15.20 «Пін_код». Інтэрактыўны маладзёжны праект.
17.10 «Тата папаў». Сямейнае рэаліці-шоу. (16+).
21.30 Спортлато 6 з 49, КЕНО.
21.40 Футбол. Ліга чэмпіёнаў УЕФА. Плэй-оф. «Янг Бойз» (Швейцарыя) — ЦСКА (Масква, Расія). Першы матч.
23.45 Футбол. Ліга чэмпіёнаў УЕФА. Плэй-оф. Першыя матчы. Агляд гульнявога дня.
0.15 «Анлайн. Па-за сеткай». Скетчкам. (16+).

Беларусь 3

7.00 «Дабраранак».
7.35, 12.30 «Беларуская кухня». Печаная рыба.
8.05, 12.00, 20.15 «Калейдаскоп». Навіны культуры.
8.20, 12.15, 15.35, 20.30, 22.45 «Гэты дзень».
8.25, 18.35 «Кураж». Драма (16+).
9.20, 15.40 «Мы жылі па суседстве». Кінааповесць (12+).
10.35 «Святло далёкай зоркі». Памяці народнага артыста БССР Анатоля Багатырова.
11.05 «Наперад у мінулае».
11.30 «Выйсце ёсць». Актрыса Ганна Хітрык (12+).
12.20 «Размовы пра духоўнае».
13.00 «Дванаццаць месяцаў». Казка (6+).
15.15 М/ф (0+).
16.55, 21.05 «Вызваленне». Брацiслаўска-Брноўская наступальная аперацыя (12+).
17.15, 21.30 «А досвіткі тут ціхія...» Драма. 1-я серыя (12+).
19.30 «Ваша лато», «Пяцёрачка».
20.00 «Белавежская пушча» (6+).
20.40 «Калыханка» (0+).
22.50 «1790 год». Дэтэктыў. 1-я серыя (16+).

Беларусь 5

8.00 Хакей. Кубак Руслана Салея. Першы этап. ХК «Гомель» — «Металург» (Жлобін).
9.50 Пляжны футбол. Еўраліга. Партугалія — Беларусь.
11.05 Час футбола.
11.50 Футбол. Чэмпіянат Англіі. Агляд тура.
12.50, 18.00 Тэніс. Турнір WTA. Цынцынаці.
15.55 Плаванне. Этап Кубка свету. Эйндхавен.
21.30 Футбол. Ліга чэмпіёнаў УЕФА. Плэй-оф. Першы матч. (У перапынку — Спорт-цэнтр.)
23.50 Спорт-кадр.

АНТ

6.00, 6.30, 7.00 (з субцітрамі), **7.30, 8.00** (з субцітрамі), **8.30, 9.00** (з субцітрамі), **11.00, 13.00, 16.00, 18.00** (з субцітрамі), **20.30** Нашы навіны.
6.05, 7.05, 8.05 «Наша раніца».
9.05 «Жыць здарова!» (12+).
10.20 «Смак» (12+).
11.05, 13.05, 16.15, 18.15 (з субцітрамі), **21.00** Навіны спорту.
11.10 «Модны прыгавор» (12+).
12.10, 23.55 «Сам-насам з усімі» (16+).
13.10 «Мужчынскае/Жаночае» (16+).
14.15, 16.20 «Час пакажа» (16+).
16.55 «На самай справе» (16+).
18.20 «Кантрольная закупка» (12+).
18.55 «Удача ў прыдачу!» Дзённік (12+).
19.00 «Няхай гавораць» (16+).
20.00 Час.
21.05 Серыял «Штрафнік» (16+).
23.00 Серыял «Яўлампія Раманава. Следства вядзе дылетант» (16+).
0.45 Начныя навіны.

СТБ

6.00, 7.30, 10.30, 13.30, 16.30, 19.30, 22.30 «24 гадзіны».
6.10, 17.25 «Міншчына».
6.20, 7.45 «Раніца. Студыя добрага настрою» (6+).
7.40, 20.10, 23.00 «СТБ-спорт».
8.30, 23.25 «Тайны Чапман» (16+).
9.25 «Дарагая перадача» (16+).
9.35, 17.35 «Званая вячэра» (16+).
10.40, 18.35 «Самыя шакіруючыя гіпотэзы» (16+).
11.35 «Усім па катку» (16+).
11.55, 0.15 «Фірменная гісторыя». Серыял (16+).
13.50 Маст. фільм «Рай». (12+).
15.30 «Рамонт па-сумленнаму» (16+).
16.00 «Цэнтральны рэгіён».
16.50 «Салдаты і афіцэры». Серыял (16+).
20.00 «Сталічныя падрабязнасці».
20.15 «Тэрыторыя памылак» (16+).
21.55 «Глядзець усім!» (16+).
23.05 «Аўтапанарама» (12+).
1.45 «Загадкі чалавецтва» (16+).

МІР

6.00 М/ф «Маша і Мядзведзь» (0+).
7.00, 19.20 Серыял «АСА» (16+).
8.35 «Няма праблем» (16+).
10.00 «Любімыя акцёры» (12+).
10.30, 13.15 Серыял «Гром» (12+).
13.00, 16.00, 19.00 Навіны (бягучы радок).
14.25, 3.35 «Іншы свет» (12+).
15.00 Серыял «Хатняя работніца» (16+).
16.15 «Сакрэтныя матэрыялы» (16+).
17.10, 4.00 Серыял «Вяртанне Мухтара-2» (16+).
23.10 Маст. фільм «Жарты анёла» (16+).
1.10 Маст. фільм «Абдула» (16+).
5.30 М/ф (6+).

РТР—Беларусь

7.00 «Раніца Расіі».
11.00, 14.00, 17.00, 20.00 Весткі.
11.40 «60 хвілін». Ток-шоу .
13.00 «Пакой смеху». (16+).
13.50, 16.50, 19.50, 23.00 Навіны — Беларусь.
14.35 «Пра самае галоўнае». Ток-шоу. (12+).
15.40 «Прамы эфір». (16+).
17.20 Серыял «Каменская». (16+).
19.15, 20.40 Серыял «Восеньскі дэтэктыў». (16+).
21.40 «Простыя пытанні» з Ягорам Хрусталёвым. (12+).
22.00, 23.10 Серыял «Ніткі лёсу». (16+).

НТБ—Беларусь

5.55 «Астрапрагноз».
6.00, 7.00, 8.00, 10.00, 13.00, 16.00, 19.00 Сёння.
6.10 «Дзелавая раніца НТБ». (12+).
7.10, 8.05 Серыял «Нядзеля ў жаночай лазні». (16+).
9.00 Серыял «Вяртанне Мухтара». (16+).
9.45, 23.05 «НЗ.by».
10.20 Серыял «Ляснік». (16+).
12.00 «Суд прысяжных». (16+).
13.25, 18.25 Агляд. Надзвычайнае здарэнне.
14.05, 16.35 Серыял «Вуліцы разбітых ліхтароў». (16+).
19.40 Серыял «Марскія д'яблы». (16+).
23.25 Серыял «Дэсант ёсць дэсант». (16+).

8 канал

7.00, 15.55, 19.10, 21.00, 23.55 «Надвор'е».
7.05, 16.00 «Мультпарад».
8.00 Серыял «Турысты» (16+).
8.50, 16.40 Серыял «Цёмная тэрыторыя» (18+).
10.15 «Сябры дзядулі Марка» (0+).
10.30 «Мой любімы гадаванец» (0+).
11.00 Прыгоды «Толькі для тваіх вачэй» (12+).
13.10, 19.15 Серыял «Кроў і сталь (16+).
15.00, 18.10 Серыял «Маленькая хлусня» (16+).
20.50 «Вечарніца».
21.05 «Даведнік па краінах і кантынентах» (0+).
21.15 Прыгоды «Планкет і Маклейн».
22.55 Серыял «Дзікі Захад» (18 +).

ВТБ

6.00, 14.10 Серыял «Варонiны». (12+).
8.00 «Ералаш». (6+)
8.30, 4.20 М/ф «Смяшарыкі». (0+)
8.50, 4.40 М/ф «Тры каты». (0+)
9.10, 5.00 М/ф «Машыны страшылкі». (0+)
9.30, 22.50 «Уральскія пельмені». (16+).
10.10 Камедыя «Мексіканец». (16+).
12.40 «Дурні і дарогі». (16+).
13.10, 20.00 Серыял «Мамачкі-2». (16+).
16.20 Серыял «Закрытая школа-4». (16+).
17.20, 3.50 Серыял «Гэта каханне». (16+).
17.50 Серыял «Кухня-5». (16+).
21.00 Баявік «Рэмба IV». (16+).
0.00 Серыял «Тут хтосьці ёсць...» (16+).
0.50 Серыял «Бязмоўны сведка». (16+).
1.50, 5.10 Серыял «Метад Лаўровай». (16+).
2.40 «Лаві момант». (16+).
3.00 «Не можа быць!» (16+).

Культура

6.30 «Еўраньюс».
10.00, 15.00, 19.30, 23.20 Навіны культуры.
10.20, 21.45 «Каломба». Серыял.
11.55 «Сігналы дакладнага часу». Дак. серыял.
12.25 «Яўген Пятроў, Валянцін Катаеў. Два браты». Дак. фільм.
13.05 Казкі з гліны і дрэва. Дымкаўская цацка.
13.20, 19.45 Чорныя дзіркі. Белыя плямы.
14.00, 1.55 Міхаіл Плятнёў. Творы для фартэпіяна К. Дэбюсі, С. Рахманінава, Э. Грыга.
14.45, 18.15, 2.40 Сусветныя скарбы.
15.10, 21.20 «Тоўстыя».
15.35, 20.25 «Метраном. Гісторыя Парыжа». Дак. серыял.
16.30 «Эрмітаж».
17.00, 23.35 «Два капітаны». Маст. фільм.
18.30, 0.50 «Вясёлы жанр невясёлага часу». Дак. серыял.
19.15 «Добрай ночы, малыя!»
1.30 «Агюст Манферан». Дак. фільм.

Настальгія

6.00 «Акулы пяра». Андрэй Губін. 1998 год (16+).
6.40, 14.25, 15.40, 16.55, 18.50, 20.40, 21.40, 23.00, 0.40, 5.00 Музычная настальгія (12+).
7.00 «Дванаццаты паверх». 1988 год (18+).
8.30 «Мы Вас любім!» Канцэрт гурта «Воскресение». 1994 год (16+).
9.40 Дак. фільм «Навіны дня. Хроніка нашых дзён» (16+).
10.00 Фільм-спектакль «Прыйшоў мужчына да жанчыны». 1990 год (12+).
12.00 Фільм-спектакль «Удовін параход». 1989 год (12+).
14.35 «Час пік» з Андрэем Разбашам. 1995 год (12+).
15.00, 21.00 «Мінулы час» (12+).
16.00, 22.00 «Народжаныя ў СССР» (12+).
18.00 «Быў час» з Аляксандрам Паліткоўскім: «АБКС» і яго кліенты». 2006 год (16+).
19.20 Маст. фільм «Пчолка» (18+).
0.00 «Да і пасля...» з Уладзімірам Малчанавым. Год 1957. 4-я частка. 2009 год (16+).
0.55 Фільм-спектакль «Пена». 1977 год (16+).
3.00 «Быў час». 2009 год (16+).
4.00 Маст. фільм «Ахоўвай мяне, мой талісман» (16+).
5.25 Праграма «Рок-н-рол ТБ». 1993 год (16+).

EuroSport 1

4.00, 11.45 Watts.
5.00, 12.00, 23.00, 2.30 Лёгкая атлетыка. Чэмпіянат свету.
6.30, 19.00 Футбол. «ФІФА».
7.00 Веласпорт. Арктычная гонка Нарвегіі.
8.00, 1.30 Веласпорт. «BinckBank Tour».
9.30, 18.30 Футбол. Чэмпіянат MLS.
13.30, 0.35 Лёгкая атлетыка. Усэйн Болт. Гісторыя.
14.30 Алімпійскія гульні. «Дзіўныя моманты».
15.30 Алімпійскія гульні. «Насуперак прагнозам».
16.00 Алімпійскія гульні. «Тэхнічная гонка».
16.30 Алімпійскія гульні. «On the line».
17.30 Алімпійскія гульні. «On the records».
19.30 «Найлепшае з коннага спорту».
20.00 Веласпорт. «Вуэльта»-2016.
21.00 Веласпорт. «Джыра-д'Італія».
22.00 Веласпорт. «Тур дэ Франс».

Кінакамедыя

0.30 Камедыя «Пра што гавораць мужчыны». (16+).
2.20 Камедыя «Пра што яшчэ гавораць мужчыны». (16+).
4.05 Камедыя «Тупы і яшчэ тупейшы-2». (16+).
5.55 Камедыя «Закаханы і бяззбройны». (16+).
7.30 Меладрама «Заручаныя асуджаныя». (16+).
9.05 Камедыя «Ушчэнт». (16+).
10.40 Камедыя «Дапамажыце стаць бацькам». (16+).
12.20 Камедыя «Правілы жыцця французскага хлопца». (16+).
14.00, 14.50, 15.40 Скетчкам «Паміж намі». (16+).
14.20, 15.10 «Камедыянты (Шоу)». (16+).
16.00 Камедыя «Чатыры таксісты і сабака-2». (16+).
18.30 Дэтэктыў «Забойства на траіх». (12+).
19.30 Камедыя «З рэчамі на вылет!» (16+).
21.05 Камедыя «Падарунак з характарам». (12+).
22.40 Камедыя «Дзікая штучка». (16+).

ТБ3

6.00 М/ф (6+).
7.30 «Шафа» (16+).
8.15 «Доктар І...» (16+).
8.45, 19.00, 2.45 «Падарунак лёсу». Серыял (16+).
10.30, 4.30 «Судовыя страсці». Дак. серыял (16+).
12.10 «Сляпая» (12+).
13.10 «Варажбітка» (12+).
14.15 «Паралельны свет» (12+).
15.10 «Трэндзі» (16+).
15.40 «Здзелка» (16+).
16.15 «Натуральны адбор» (12+).
17.10 «Шчыра» (12+).
18.05 «Жанчына ў бядзе». Серыял (12+).
21.05 «Апошнія лічбы Майя» (16+).
22.05 «Рэвізора» (16+).
23.10 «Гісторыі выратавання» (16+).
23.40 «Звышнатуральнае». Серыял (16+).
0.25 «Код да Вінчы». Трылер (16+).

ТБ1000

6.10, 18.15 Як выйсці замуж за 3 дні (16+).
8.10 Неверагоднае падарожжа містара Співета (6+).
10.20 На краі (16+).
12.10 Назад у будучыню-II (6+).
14.15 Пазаземнае рэха (12+).
16.05 Герцагіня (16+).
20.10 Крамер супраць Крамера (16+).
22.15 Шчаслівчык Гілмар (12+).
0.05 Выкупленне (18+).
2.25 Я ведаю, што вы зрабілі мінулым летам (16+).
4.05 Іншапланецянін (6+).

ТБ1000 Рускае кіно

6.20, 22.20 Купрын. Упоцемку (16+).
8.25 Добры хлопчык (12+).
10.30 Коля — перакаці поле (12+).
12.35 Пастарайся застацца жывым (16+).
14.15 Дом Сонца (16+).
16.20, 4.20 Парфумерка. Серыя 3—4 (12+).
18.20 Чэмпіёны (12+).
20.20 Чорная маланка (0+).
0.30 Прасвятленне (16+).
2.25 Вясёлая моладзь (12+).

National Geographic

6.00, 18.00, 21.00, 0.55, 3.55 Гульні розуму. (12+).
6.45 Код небяспекі. (12+).
7.10 Зрабі або памры. (12+).
7.35, 13.20, 5.35 Навуковыя недарэчнасці. (12+).
7.55, 10.15, 14.50 Мегазаводы. (12+).
8.40, 11.00 Міжнародны аэрапорт Дубай. (12+).
9.30, 15.35 Суперзбудаванні Трэцяга рэйха. (12+).
11.45, 16.20, 19.30, 0.05, 2.25 Расследаванні авіякатастроф. (12+).
12.35, 18.40, 21.45, 1.40, 4.45 Пачатак. (12+).
17.10, 23.20 Крытычная сітуацыя. (16+).
20.15 Аўта-SOS. (12+).
22.30 Ліхтугі за мяжой. (16+).
3.10 Другая сусветная вайна: пекла пад вадой. (16+).

Discovery

8.00, 14.00, 0.00, 3.50 Выжыць любой цаной. (16+).
9.00, 15.30, 21.30, 5.55 Як гэта ўстроена? (12+).
9.30, 15.00, 21.00, 5.30 Як гэта зроблена? (12+).
10.00, 16.00, 23.00, 7.10 Паляўнічыя на рэліквіі. (16+).
10.30, 16.30, 23.30, 7.35 Паляўнічыя на склады. (16+).
11.00 Аўтальянцы. (16+).
17.00, 22.00, 6.20 Махінатары. (12+).
18.00, 2.00 Вялікі махінатар. (12+).
19.00, 1.00 Мотарэстаўрацыя. (16+).
20.00, 2.55 Вулічныя гонкі. (16+).
4.40 Маланкавыя катастрофы. (16+).

ЯК ДУДАРЫКІ НА ВЯСЕЛЛІ

Многія тэлевізійныя праграмы разам са сваімі стваральнікамі летам адпачываюць. Тэлевізійны варыянт тэлевіктарыны «Размаўляем па-беларуску» — таксама. Таму да верасня ў эфіры тэлеканала «Беларусь 3» будуць ісці паўторы папулярнай праграмы. Але ж стваральнікі паклапаціліся пра тых, хто не збіраецца прыпыняцца ў вывучэнні беларускай мовы і падрыхтавалі арыгінальныя версіі друкаваных выпускаў. Ці ведалі вы, што:

І дуды вобземлю. Што мы можам параіць чалавеку, калі ён ніяк не можа прыняць пэўнага рашэння, доўга вагаецца альбо марудна цягне справу да завяршэння? У такім выпадку можна сказаць: «Дык зрабі ж урэшце так ці гэтак — і дуды вобземлю!» Вельмі энергетычны выраз, насамрэч заахвочвае як мага хутчэй завяршыць справу. Гэты выраз мае і сінонімы, не менш сакавітыя: ужо й па клёцках, дый годзе.

Адкуль жа пайшоў такі вобразны выраз, адпаведны, скажам, рускаму «и дело с концом», украінскаму «та й по всьому»? Відаць, да яго ўзнікнення прычыніўся старадаўні звычай, калі дудары, адыграўшы, прыкладам, на вяселлі, кідалі дуды вобземлю на ўдалае завяршэнне вялікае справы.

Для тых, хто разважае пра свой удзел у тэлепраграме, нагадаем: каб стаць удзельнікамі, неабходна зайсці на сайт http://tvrgomel.by або http://3belarus.by і праз банер «Размаўляем па-беларуску» запоўніць заяўку на каманду з трох чалавек. Паўторы выпускаў тэлевіктарыны — у ранішнім эфіры «Беларусь 3» кожную суботу.

Ірына АСТАШКЕВІЧ.
iost@zviazda.by

■ Тэлесеткі

«НАШЫ» Ў СПОРЦЕ

Пристаўка «экс» у дачыненні да спартыўных дзеячаў часам бывае важнейшай за некаторыя званні і тытулы. Гэта пацвердзіць і новы праект Агенцтва тэленавін «Нашы» — на гэтым тыдні яго героем стане савецкі і беларускі футбаліст, былы трэнер футбольных клубаў «Крумкачы» і «Карпаты» Алег Дулуб, за плячыма якога — паспяховая кар'ера ў айчынных і замежных футбольных клубах.

Ён самастойна вывучыў англійскую мову, каб атрымаць трэнерскую ліцэнзію ў еўрапейскіх краінах, і нястомна ўдасканальвае прафесійныя навыкі, вывучаючы спецыялізаваную футбольную літаратуру. Ён перакананы ў тым, што выйграюць заўжды футбалісты, а прайграе — трэнер. І галоўнае: ён здольны перадаць правільную матывацыю нават «неперспектыўным» сярэднячкам, прымусіўшы тых паверыць ва ўласныя сілы...

Чарговая серыя «Нашы. Трэнеры» выйдзе сёння ўвечары, 11 жніўня, на тэлеканале «Беларусь 1».

Вікторыя ЗАХАРАВА

■

Серада, 16 жніўня

Беларусь 1

6.00, 7.20, 8.15 Добрай раніцы, Беларусь!
7.00, 8.00 (з сурдаперакладам), **9.00, 12.00, 15.00, 19.00, 0.15** Навіны.
7.05, 8.05 Навіны эканомікі.
7.10, 8.10, 19.40, 23.40 Зона Х.
9.10, 10.05 Серыял «Смуткі-радасці Надзеі» (16+).
10.00, 13.00, 16.00 90 секунд.
11.00 Дзіцячы доктар (6+).
11.40, 12.10, 20.00 Серыял «Ветраная жанчына» (16+).
13.05 Дзень у вялікім горадзе.
14.05 Камедыя «Юрачка» (12+).
15.15, 18.40 Навіны рэгіёна.
15.25, 16.05 «Выратуйце нашу сям'ю». Заключны выпуск (16+).
17.35 Беларуская часінка.
19.20, 0.00 Сфера інтарэсаў.
21.00 Панарама.
21.45 Актуальнае інтэрв'ю.
22.00 Серыял «След» (16+).
0.30 Дзень спорту.
0.45 Серыял «Вышук-2» (16+).

Беларусь 2

7.00 Тэлераніца. (12+).
9.00, 21.25 Тэлебарометр.
9.05, 19.40 Меладрама «Жамчужына палаца». (12+).
10.20 «Пра ежу». (12+).
10.55, 16.05 Серыял «Апошні з Магікян». (16+).
12.00 «Бітва экстрасэнсаў. 13-ы сезон». (16+).
14.10 «Паненка-сялянка». Рэаліці-шоу. (16+).
15.20 «Пін_код». Інтэрактыўны маладзёжны праект.
17.15 «Тата папаў». Сямейнае рэаліці-шоу. (16+).
21.30 Спортлато 5 з 36, КЕНО.
21.40 Футбол. Ліга чэмпіёнаў УЕФА. Плэй-оф. «Напалі» (Італія) — «Ніца» (Францыя). Першы матч.
23.45 Футбол. Ліга чэмпіёнаў УЕФА. Плэй-оф. Першыя матчы. Агляд гульнявога дня.
0.15 «Анлайн. Па-за сеткай». Скетчкам. (16+).

Беларусь 3

7.00 «Дабраранак».
7.35, 12.20 «Беларуская кухня». Балабушкі.
8.05, 12.00, 20.15 «Калейдаскоп». Навіны культуры.
8.20, 12.15, 15.45, 20.30, 22.45 «Гэты дзень».
8.25, 18.55 «Кураж». Драма (16+).
9.20, 15.50 «Хроніка пікіруючага бамбардзіроўшчыка». Драма (12+).
10.35 «Святло далёкай зоркі». Памяці рэжысёра, народнага артыста БССР Віталя Чацверыкова.
11.05 «Наперад у мінулае».
11.30 «Выйсце ёсць». Акцёр Павел Харланчук-Южакоў (12+).
12.45 «Рыжык у Залюстэр'і». Маст. фільм (12+).
14.50 М/ф (0+).
17.05, 21.05 «Вызваленне». Балатонская абаронча аперацыя (12+).
17.30, 21.30 «А досвіткі тут ціхія...» Драма. 2-я серыя (12+).
19.50 «Размаўляем па-беларуску». Тэлевікторына.
20.40 «Калыханка» (0+).
22.55 «1790 год». Дэтэктыў (16+).

Беларусь 5

8.00, 18.00 Тэніс. Турнір WTA. Цынцынаці.
11.15 Спорт-кадр.
11.50 Футбол. Ліга чэмпіёнаў УЕФА. Плэй-оф. Першы матч. «Хофенхайм» (Германія) — «Ліверпуль» (Англія).
14.00 Футбол. Ліга чэмпіёнаў УЕФА. Плэй-оф. Першы матч. «Янг Бойз» (Швейцарыя) — ЦСКА (Расія).
16.10 Футбол. Ліга чэмпіёнаў УЕФА. Плэй-оф. Першыя матчы. Агляд гульнявога дня.
16.45 Час футбола.
17.30 Козел пра футбол.
17.50, 21.20, 23.50 Спорт-цэнтр.
19.25 Баскетбол. Кваліфікацыя да ЧЕ-2019. Мужчыны. Беларусь — Балгарыя. (У перапынку — Спорт-цэнтр.)
21.30 Футбол. Ліга чэмпіёнаў УЕФА. Плэй-оф. Першы матч. (У перапынку — Спорт-цэнтр.)

АНТ

6.00, 6.30, 7.00 (з субцітрамі), **7.30, 8.00** (з субцітрамі), **8.30, 9.00** (з субцітрамі), **11.00, 13.00, 16.00, 18.00** (з субцітрамі), **20.30** Нашы навіны.
6.05, 7.05, 8.05 «Наша раніца».
9.05 «Жыць здорава!» (12+).
10.20 «Смак» (12+).
11.05, 13.05, 16.15, 18.15 (з субцітрамі), **21.00** Навіны спорту.
11.10 «Модны прыгавор» (12+).
12.10, 23.55 «Сам-насам з усімі» (16+).
13.10 «Мужчынскае/Жаночае» (16+).
14.15, 16.20 «Час пакажа» (16+).
16.55 «На самай справе» (16+).
18.20 «Кантрольная закупка» (12+).
18.55 «Удача ў прыдачу!» Дзённік (12+).
19.00 «Няхай гавораць» (16+).
20.00 Час.
21.05 Серыял «Штрафнік» (16+).
23.00 Серыял «Яўлампія Раманава. Следства вядзе дылетант» (16+).
0.45 Начныя навіны.

СТБ

6.00, 7.30, 10.30, 13.30, 16.30, 19.30, 22.30 «24 гадзіны».
6.10, 17.25 «Міншчына».
6.20, 7.45 «Раніца. Студыя добрага настрою» (6+).
7.40, 20.10, 23.00 «СТБ-спорт».
8.30, 23.05 «Тайны Чапман» (16+).
9.20 «Дарагая перадача» (16+).
9.35, 17.35 «Званая вячэра» (16+).
10.40, 18.35 «Самыя шакіруючыя гіпотэзы» (16+).
11.30 «Усім па катку» (16+).
11.50, 0.00 «Фірменная гісторыя». Серыял (16+).
13.50 «Тэрыторыя памылак» (16+).
15.30 «Вадзіць па-руску» (16+).
16.05 «Аўтапанарама» (12+).
16.50 «Салдаты і афіцэры». Серыял (16+).
20.00 «Сталічныя падрабязнасці».
20.15 «Сакрэтныя тэрыторыі» (16+).
22.00 «Глядзець усім!» (16+).
1.35 «Зямля ў пошуках ставальніка». (16+).

МІР

6.00 М/ф «Маша і Мядзведзь» (0+).
7.00, 19.20 Серыял «АСА» (16+).
8.35 «Няма праблем» (16+).
10.00, 1.20 Маст. фільм «Прыгожы і ўпарты» (12+).
13.00, 16.00, 19.00 Навіны (бягучы радок).
13.15 Дак. фільм «Стас Міхайлаў. Супраць правіл» (16+).
14.25, 4.00 «Іншы свет» (12+).
15.00 Серыял «Хатняя работніца» (16+).
16.15 «Сакрэтныя матэрыялы» (16+).
17.10, 4.25 Серыял «Вяртанне Мухтара-2» (16+).
23.10 Маст. фільм «Кука» (12+).

РТР—Беларусь

7.00 «Раніца Расіі».
11.00, 14.00, 17.00, 20.00 Весткі.
11.40 «Простыя пытанні» з Ягорам Хрусталёвым. (12+).
12.00 «60 хвілін». Ток-шоу .
13.20 «Пакой смеху». (16+).
13.50, 16.15, 19.50, 23.00 Навіны — Беларусь.
14.35 «Пра самае галоўнае». Ток-шоу. (12+).
15.40 «Прамы эфір». (16+).
17.20 Серыял «Каменская». (16+).
19.15, 20.40 Серыял «Восеньскі дэтэктыў». (16+).
22.00, 23.10 Серыял «Ніткі лёсу». (16+).

НТБ—Беларусь

5.55 «Астрапрагноз».
6.00, 7.00, 8.00, 10.00, 13.00, 16.00, 19.00 Сёння.
6.10 «Дзелавая раніца НТБ». (12+).
7.10, 8.05 Серыял «Нядзеля ў жаночай лазні». (16+).
9.00 Серыял «Вяртанне Мухтара». (16+).
9.45, 23.05 «НЗ.by».
10.20 Серыял «Лясны». (16+).
12.00 «Суд прысяжных». (16+).
13.25, 18.25 Агляд. Надзвычайнае здарэнне.
14.05, 16.35 Серыял «Вуліцы разбітых ліхтароў». (16+).
19.40 Серыял «Марскія д'яблы». (16+).
23.25 Серыял «Дэсант ёсць дэсант». (16+).

8 канал

7.00, 15.55, 19.05, 20.45, 23.55 «Надвор'е».
7.05, 16.00 «Мультпарад».
8.00 Серыял «Турысты» (16+).
8.50, 16.25 Серыял «Цёмная тэрыторыя» (18+).
10.15 «Сябры дзядулі Марка» (0+).
10.30 «Адшукваецца адпачынак» (0+).
11.00 Баявік «Праўдзівая хлусня» (16+).
13.25 Серыял «Кроў і сталь» (16+).
15.00 Серыял «Маленькая хлусня» (16+).
17.50 Серыял «Вяртанне дадому» (16+).
18.35 «Мой любімы гадаванец» (0+).
19.10 Серыял «Баязет» (0+).
20.40 «Вечарніца».
20.50 Драма «Дзяўчына з жамчужнай завушніцай» (12+).
22.25 Серыял «Дзікі Захад» (18 +).

ВТБ

6.00, 14.10 Серыял «Варонiны». (12+).
8.00 «Ералаш». (6+)
8.30, 4.20 М/ф «Смяшарыкі». (0+)
8.50, 4.40 М/ф «Тры каты». (0+)
9.10, 5.00 М/ф «Машыны страшылкі». (0+)
9.30, 23.20 «Уральскія пельмені». (16+).
10.50 Баявік «Рэмба IV». (16+).
12.40 «Дурні і дарогі». (16+).
13.10, 20.00 Серыял «Мамачкі-2». (16+).
16.20 Серыял «Закрытая школа-4». (16+).
17.20, 3.50 Серыял «Гэта каханне». (16+).
17.50 Серыял «Кухня-5». (16+).
21.00 Баявік «План уцёкаў». (16+).
0.00 Серыял «Тут хтосьці ёсць...» (16+).
0.50 Серыял «Бязмоўны сведка». (16+).
1.50, 5.10 Серыял «Метад Лаўровай». (16+).
2.40 «Лаві момант». (16+).
3.00 «Не можа быць!» (16+).

Культура

6.30 «Еўраньюс».
10.00, 15.00, 19.30, 23.20 Навіны культуры.
10.20, 21.45 «Каломба». Серыял.
11.55 «Сігналы дакладнага часу». Дак. серыял.
12.25 «Аркадзь Аверчанка. Чалавек, які смяяўся». Дак. фільм.
13.05 Казкі з гліны і дрэва. Багародская цацка.
13.20, 19.45 Чорныя дзіркі. Белыя плямы.
14.00, 1.55 Міхаіл Плятнёў. Творы для фартэпіяна Л. Бетховена і Ф. Ліста.
14.40, 1.40, 2.35 Сусветныя скарбы.
15.10, 21.20 «Тоўстыя».
15.35, 20.25 «Метраном. Гісторыя Парыжа». Дак. серыял.
16.30 «Эрмітаж».
17.00, 23.35 «Два капітаны». Маст. фільм.
18.30, 1.00 «Вясёлы жанр невясёлага часу». Дак. серыял.
19.15 «Добрай ночы, малыя!»

Настальгія

6.00 Фільм-спектакль «Удовін параход». 1989 год (12+).
8.25, 9.40, 10.55, 12.50, 14.40, 15.40, 17.00, 18.50, 20.45, 21.40, 23.00, 0.40 Музычная настальгія (12+).
8.35 «Час пік» з Андрэем Разбашам. 1995 год (12+).
9.00, 15.00, 21.00 «Мінулы час» (12+).
10.00, 16.00, 22.00 «Народжаныя ў СССР» (12+).
12.00 «Быў час» з Аляксандрам Палiткоўскім: «АБКС» і яго кліенты». 2006 год (16+).
13.20 Маст. фільм «Пчолка» (18+).
18.00 Тэлеспектакль «Вішнёвы сад». 1976 год (16+).
0.00 «Акулы пяра». Андрэй Губін. 1998 год (16+).
1.00 «Дванаццаты паверх». 1988 год (18+).
2.30 «Мы Вас любім!» Канцэрт гурта «Воскресение». 1994 год (16+).
3.40 Дак. фільм «Навіны дня. Хроніка нашых дзён» (16+).
4.00 Фільм-спектакль «Прыйшоў мужчына да жанчыны». 1990 год (12+).

EuroSport 1

4.00, 8.30 Веласпорт. «Джыра-д'Італія».
5.00 Веласпорт. «BinckBank Tour».
6.30, 13.35, 20.00, 22.45 Watts.
7.00, 0.35 Футбол. Чэмпіянат MLS.
9.30, 14.30, 23.00, 2.30 Снукер. China Championship.
12.30, 20.15 Веласпорт. «Вуэльта»-2016.
13.30, 0.30 «Гісторыі спартсменаў».
17.30, 21.1.5 Лёгкая атлетыка. Чэмпіянат свету.
19.00 Лёгкая атлетыка. Усэйн Болт. Гісторыя.

Кінакамедыя

0.10 Камедыя «Аферысты Дзік і Джэйн». (12+).
2.00 Меладрама «Чужое вяселле». (16+).
3.35 Камедыя «Таткі без шкодных звычак». (16+).
5.20 Камедыя «Лёгкія паводзіны». (16+).
7.00 Камедыя «Ушчэнт». (16+).
8.40 Камедыя «Правілы жыцця французскага хлопца». (16+).
10.25 Камедыя «Кіраванне гневам». (12+).
12.10 Камедыя «З шчаслівым парасяці». (18+).
14.00, 14.50, 15.40 Скетчкам «Паміж намі». (16+).
14.20, 15.10 «Камедыянты (Шоу)». (16+).
16.00 Камедыя «Няўлоўная чацвёрка». (16+).
18.30 Дэтэктыў «Забойства на траіх». (12+).
19.30 Камедыя «Усё як мае быць!» (16+).
21.10 Камедыя «Вячэра з прыдуркам». (12+).
22.35 Камедыя «Пра што гавораць мужчыны». (16+).

ТБЗ

6.00 М/ф (6+).
7.30 «Шафа» (16+).
8.15 «Доктар І...» (16+).
8.45, 19.00, 3.00 «Падарунак лёсу». Серыял (16+).
10.30 «Судовыя страсці». Дак. серыял (16+).
12.10 «Сляпая» (12+).
13.10 «Варажбітка» (12+).
14.15. 4.40 «Паралельны свет» (12+).
15.10 «Трэндзі» (16+).
15.40 «Здзелка» (16+).
16.10 «Натуральны адбор» (12+).
17.10 «Шчыра» (12+).
18.05 «Жанчына ў бядзе». Серыял (12+).
20.55 «Магазіна» (16+).
21.55 «Рэвізора» (16+).
23.00, 5.30 «Лінія абароны» (16+).
23.30 «Звышнатуральнае». Серыял (16+).
0.15 «Планета малпаў». Фантастыка (16+).
2.10 «Жанна, пажані» (16+).

ТБ1000

6.10, 17.30 Галодныя гульні: сойка-перасмешніца. Частка I (12+).
8.35 Сем'янін (12+).
11.05 Крамер супраць Крамера (16+).
13.15 Іншапланецянін (6+).
15.30 Дзень сурка (12+).
20.10 Авіятар (12+).
23.30 Гісторыя рыцара (12+).
2.05 Я ўсё яшчэ ведаю, што вы зрабілі мінулым летам (16+).
3.55 Ананім (16+).

ТБ1000 Рускае кіно

6.20 Купрын. Упоцемку (16+).
8.30 Чорная маланка (0+).
10.30 Прасвятленне (16+).
12.20 Аршын Мал Алан (0+).
14.20 Вясёлая моладзь (12+).
16.20, 4.20 Парфумерка. 5—6-я серыі (12+).
18.20 Чэмпіёны: Хутчэй. Вышэй. Мацней (6+).
20.20 Лёгкі на ўспамін (12+).
22.00 Дурань (16+).
0.20 З пяці да сямі (18+).
2.20 Галасы вялікай краіны (6+).

National Geographic

6.00, 9.30 Гульні розуму. (12+).
6.45 Код небяспекі. (12+).
7.10 Зробі або памры. (12+).
7.30, 13.20 Навуковыя недарэчнасці. (12+).
7.55, 10.15, 14.50 Мегазаводы. (12+).
8.40, 11.00 Міжнародны аэрапорт Дубай. (12+).
11.45, 16.20, 19.30, 0.15, 2.35 Расследаванні авіякатастроф. (12+).
12.30, 18.45, 21.50, 1.45, 5.10 Пачатак. (12+).
15.35 Суперзбудаванні Трэцяга рэйха. (12+).
17.10, 23.25 Крытычная сітуацыя. (16+).
17.55, 21.00, 1.00, 4.15 Дзікі тунец. (12+).
20.15 Аўта-SOS. (12+).
22.40 Ліхтугі за мяжой. (16+).
3.25 Другая сусветная вайна: пекла пад вадой. (16+).

Discovery

8.00, 14.00, 0.00, 3.50 Выжыць любой цаной. (16+).
9.00, 15.30, 21.30, 5.55 Як гэта ўстроена? (12+).
9.30, 15.00, 21.00, 5.30 Як гэта зроблена? (12+).
10.00, 16.00, 23.00, 7.10 Паляўнічыя на рэліквіі. (16+).
10.30, 16.30, 23.30, 7.35 Паляўнічыя на склады. (16+).
11.00 Прапажы на продаж. (16+).
17.00, 22.00, 6.20 Махінатары. (12+).
18.00, 1.00 Залатая ліхаманка. (16+).
19.00, 2.00 Скаваныя: ціхаакіянскія астравы. (12+).
20.00, 2.55 Скарб Купера. (12+).
4.40 Маланкавыя катастрофы. (16+).

Усходні гараскоп на

АВЕН. Гэты тыдзень можа стаць спрыяльным часам для перагляду сістэмы каштоўнасцяў, а таксама для праверкі тэорый практыкай. Падзеі наступных дзён яшчэ адгукнуцца праз нейкі час. У чацвер магчымыя праблемы на рабоце, звязаныя не з вашай некампетэнтнасцю, а са стомленасцю. У суботу ў планах могуць адбыцца істотныя змены. Для вырашэння назапашаных праблем спатрэбіцца стараннасць і доўгая карпатлівая праца, не сячыце з пляча.

ЦЯЛЕЦ. Надыходзіць спрыяльны час для пазітыўных змен у асабістым жыцці. Вам пашанцуе, але трэба праявіць ініцыятыву, напорыстасць і рашучасць. Матэрыяльнае становішча пачынае стабілізавацца, і вы дазволіце сабе прайсціся па крамах і выдаткаваць грошы на забавы, але не будзьце залішне марнатраўныя. У выхадныя дні можаце трапіць пад уплыў рэкламы хатняй утульнасці — зоймецеся добраўпарадкаваннем уласнага дома.

БЛІЗНЯТЫ. Стаўцеся да ўсяго прасцей і спакайней, не бярыце на сябе рашэнне ўсіх задач, якія ў цэлым ці інакш перад вамі ўзнікаюць. Не перастаравайцеся марыць. Вашы надзеі апраўдаюцца ў той момант, калі вы ўжо стоміцеся спадзявацца на цуд. У аўторак плануйце свае дзеянні да дробязяў, гэта дапаможа пазбегнуць непажаданых сітуацый. У канцы тыдня будзе шанц здзейсніць прарыў у кар'еры, але спачатку вызначцеся з прыярытэтамі.

РАК. Надыходзіць спрыяльны тыдзень для творчасці і вынаходак. Праўда, вам неабходна аб'ектыўна ацаніць уласныя здольнасці і магчымасці, а яшчэ важней — улічваць назапашаную стомленасць. У панядзелак пажадана нічога новага не распачынаць. У аўторак лепш не ўступаць у эмацыянальную дыскусію з начальствам, затое серада прынясе пазітыўныя падзеі і ўзнёслы настрой, магчымы нечаканы паварот падзей, які адкрывае для вас новыя перспектывы і магчымасці. Пажадана правесці выхадныя з дзецьмі або бацькамі на дачы.

ЛЕЎ. Давядзецца звярнуцца па дапамогу да сяброў, і сумеснымі намаганнямі вам удасца ўвасобіць у жыццё самыя смелыя задумы. Адносіны з партнёрамі ў аўторак пагражаюць ускладніцца, прычым прычынай можа стаць любая дробязь, старайцеся не сварыцца. У сераду лепш спакойна займацца сваімі справамі, пакіньце ўсё астатняе на волю выпадку. Чацвер падыходзіць для заняткаў перспектыўным планаваннем. Да канца тыдня знікнуць шматлікія праблемы, якія не давалі спакою вам у мінулым.

ДЗЕВА. На гэтым тыдні не варта ператварацца ў пустэльніка, не саромейцеся выходзіць у людзі, тым больш, што варта часцей бываць на важных дзелавых нарадах і творчых сустрэчах. У аўторак не пярэчце сваім інтуітыўным жаданням. Пачынаючы з серады падвысіцца верагоднасць спазненняў, давядзецца нават пераглядзець час выхаду з дому. У чацвер не варта адстойваць свае пазіцыі па дробязях, можаце прапусціць штосьці больш істотнае. У нядзелю вашы эмоцыі могуць выплюхнуцца цераз край і знерваваць блізкіх людзей. Трымайце сябе ў руках.

наступны тыдзень

ШАЛІ. Увесь тыдзень давядзецца балансаваць паміж шматлікімі справамі і падзеямі. Важна пры гэтым не страціць свой аўтарытэт. Паспрабуйце падключыць таемныя рэзервы — вы самі ведаеце, якія. У панядзелак заручыцеся падтрымкай калег, інакш сутыкняцеся з перагрузкамі на рабоце. У чацвер і ў пятніцу добра было б знайсці час схадзіць у спартзалу або пасядзець у кафэ з сябрамі. У выхадныя дні паспрабуйце добра адпачыць, каб да пачатку новага тыдня набрацца сіл для новых здзяйсненняў і перамог.

СКАРПІЁН. Вельмі важным будзе ўменне наладжваць кантакты і ўзаемаадносіны з людзьмі, выявіце сваю прывабнасць і пачуццё гумару, і поспех гарантаваны. У панядзелак і аўторак спорт або кантрасны душ дапамогуць рана прачнуцца і адчуць прыліў сіл. У сераду і чацвер могуць паступіць прапановы, звязаныя з дадатковым заробкам, пастаўцеся да іх сур'ёзна. У выхадныя дні зносіны з блізкімі людзьмі дадуць вам зарад станоўчай энергіі.

СТРАЛЕЦ. Паспрабуйце прыцішыць свае амбіцыі. На гэтым тыдні будзеце занадта эмацыянальныя і нястрыманыя, каб іх хтосьці ўспрыняў сур'ёзна. У той жа час у вас з'явіцца шанц згуртаваць вакол сябе сяброў і аднадумцаў. Вам неабходна адэкватна ацаніць становішча і знайсці канструктыўныя метады, каб падняцца па кар'ернай лесвіцы. У сярэдзіне тыдня захочацца пазбавіцца ад усяго аджылага і пачаць жыццё нанова — усё ў вашых руках. Сітуацыя можа абвастрыць вашы роднасныя пачуцці, і вы пранікнецеся падзякай да блізкіх людзей.

КАЗЯРОГ. Тыдзень нялёгкі, хоць ніякіх асаблівых непрыемнасцяў ён і не абяцае. Істотна падвысіцца назіральнасць, што зробіць вас у гэты перыяд выдатным псіхолагам. У аўторак і сераду можна чакаць шмат зносін, знаёмстваў, важных сустрэч і перапіскі. У чацвер будзьце пільныя, бо магчымы хвалюючыя ілюзіі, знізьце на рабоце нагрузку да разумнага мінімуму, па магчымасці адпачніце ўвечары на свежым паветры. У пятніцу занапад сіл і сумны настрой застануцца ззаду.

ВАДАЛЕЙ. На гэтым тыдні начальства будзе настроена да вас добразычліва, варта скарыстацца гэтым момантам для прыцягнення ўвагі да сваёй персоны. Магчыма, вам прапануюць новую, вельмі перспектыўную работу. У сярэдзіне тыдня верагодныя сваркі і дробныя непрыемнасці ў сям'і. У пятніцу пастарайцеся займацца толькі тым, што вам сапраўды цікава, гэты дзень спрыяльны для творчасці. Праявіце клопат пра блізкіх людзей, па магчымасці займіцеся ўмацаваннем здароўя. У выхадныя едзьце за горад.

РЫБЫ. Час завяршаць назапашаныя справы, падводзіць вынікі і аддаваць даўгі. Калі вы аддаяце перавагу актыўнаму адпачынку, гэта безумоўна пойдзе на карысць здароўю. А падарожжа па гарачай экзатычнай краіне можа падарыць незабыўныя ўражанні і, у дадатак, яркі курортны раман. Тым жа, у каго цяпер звычайны працоўны тыдзень, важна захоўваць душэўную раўнавагу і не раздражняцца, псуючы нервы сабе і іншым. Субота цудоўна падыходзіць для пачатку рамонту і паездак за горад. Шкада толькі, што сумясціць і тое, і другое пад сілу толькі дачнікам.

Чацвер, 17 жніўня

Беларусь 1

6.00, 7.20, 8.15 Добрай раніцы, Беларусь!
7.00, 8.00 (з сурдаперакладам), **9.00, 12.00, 15.00, 19.00, 0.15** Навіны.
7.05, 8.05 Навіны эканомікі.
7.10, 8.10, 19.40, 23.40 Зона Х.
9.10, 10.05, 15.25, 16.05 Серыял «Халодная страва». 1-я серыя (12+).
10.00, 13.00, 16.00 90 секунд.
11.00 Дзіцячы доктар (6+).
11.40, 12.10, 20.00 Серыял «Ветраная жанчына» (16+).
13.05 Дзень у вялікім горадзе.
14.05 Камедыя «Юрачка» (12+).
15.15, 18.40 Навіны рэгіёна.
17.35 Беларуская часінка.
19.20, 0.00 Сфера інтарэсаў.
21.00 Панарама.
21.45 Спецыяльны рэпартаж (12+).
22.00 Серыял «След» (16+).
0.35 Дзень спорту.
0.45 Серыял «Вышук-2» (16+).

Беларусь 2

7.00 Тэлераніца. (12+).
9.00, 22.10 Тэлебарометр.
9.05, 19.55 Меладрама «Жамчужына палаца». (12+).
10.20 «Пра ежу». (12+).
10.55, 16.05 Серыял «Апошні з Магікян». (16+).
12.05, 22.15 «Бітва экстрасэнсаў. 13-ы сезон». Заключны выпуск. (16+).
14.05, 21.00 «Паненка-сялянка». Рэаліці-шоу. (16+).
15.20 «Пін_код». Інтэрактыўны маладзёжны праект.
17.10 «Тата папаў». Сямейнае рэаліці-шоу. (16+).
22.00 Спортлато 6 з 49, КЕНО.
0.05 «Анлайн. Па-за сеткай». Скетчкам. (16+).

Беларусь 3

7.00 «Дабранакар».
7.35, 12.20 «Беларуская кухня». Капусны суп з крапівой. Капуснікі.
8.05, 12.00, 20.15 «Калейдаскоп». Навіны культуры.
8.20, 12.15, 14.40, 20.30, 22.55 «Гэты дзень».
8.25, 18.55 «Кураж». Драма (16+).
9.20, 15.40 «Таемная прагулка». Драма (12+).
10.40 «Святло далёкай зоркі». Памяці народнага артыста СССР Здзіслава Стомы.
11.05 «Напярэд у мінулае».
11.35 «Выйсце ёсць». Мастак, дызайнер Уладзімір Цэслер (12+).
12.45 «Цуд-востраў, або Палескія рабінзоны». Маст. фільм (12+).
14.30 М/ф (0+).
14.45 «Песні мінулага стагоддзя». Канцэрт памяці Мусліма Магамаева.
17.05, 21.05 «Вызваленне». Венская наступальная аперацыя (12+).
17.30, 21.30 «Маладая гвардыя». Драма. 1-я серыя (12+).
19.50 «Размаўляем па-беларуску». Тэлевіктарына.
20.40 «Калыханка» (0+).
23.00 «1790 год». Дэтэктыў (16+).

Беларусь 5

8.00, 18.00, 23.20 Тэніс. Турнір WTA. Цынцынаці.
10.30 Баскетбол. Кваліфікацыя да ЧС-2019. Мужчыны. Беларусь — Балгарыя.
12.15 Козел пра футбол.
12.35 Спорт-кадр.
13.05 Футбол. Ліга чэмпіёнаў УЕФА. Плэй-оф. Першы матч. «Селтык» (Шатландыя) — «Астана» (Казахстан).
15.15 Футбол. Ліга чэмпіёнаў УЕФА. Плэй-оф. Першы матч. «Напалі» (Італія) — «Ніца» (Францыя).
17.25 Футбол. Ліга чэмпіёнаў УЕФА. Плэй-оф. Першыя матчы. Агляд гульнявога дня.
22.00 Спорт-цэнтр.
22.10 Авертайм.
22.45 Свет англійскай прэм'ер-лігі. Відэачасопіс.

АНТ

6.00, 6.30, 7.00 (з субцітрамі), **7.30, 8.00** (з субцітрамі), **8.30, 9.00** (з субцітрамі), **11.00, 13.00, 16.00, 18.00** (з субцітрамі), **20.30** Нашы навіны.
6.05, 7.05, 8.05 «Наша раніца».
9.05 «Жыць здорава!» (12+).
10.15 «Смак» (12+).
11.05, 13.05, 16.15, 18.15 (з субцітрамі), **21.00** Навіны спорту.
11.10 «Модны прыгавор» (12+).
12.10, 23.55 «Сам-насам з усімі» (16+).
13.10 «Мужчынскае/Жаночае» (16+).
14.15, 16.20 «Час пакажа» (16+).
16.55 «На самай справе» (16+).
18.20 «Кантрольная закупка» (12+).
18.55 «Удача ў прыдачу!» Дзённік (12+).
19.00 «Няхай гавораць» (16+).
20.00 Час.
21.05 Серыял «Штрафнік» (16+).
23.00 Серыял «Яўлампія Раманава. Следства вядзе дылетант» (16+).
0.45 Начныя навіны.

СТБ

6.00, 7.30, 10.30, 13.30, 16.30, 19.30, 22.30 «24 гадзіны».
6.10, 17.25 «Міншчына».
6.20, 7.45 «Раніца. Студыя добрага настрою» (6+).
7.40, 20.10, 23.00 «СТБ-спорт».
8.30, 23.25 «Тайны Чапман» (16+).
9.25 «Дарагая перадача» (16+).
9.35, 17.35 «Званая вячэра» (16+).
10.40, 18.35 «Самыя шакіруючыя гіпотэзы» (16+).
11.30 «Далёкія сваякі» (16+).
11.50, 0.15 «Фірменная гісторыя». Серыял (16+).
13.50 «Сакрэтныя тэрыторыі» (16+).
15.30 «Вадзіць па-руску» (16+).
15.55 «Мінск і мінчане».
16.50 «Салдаты і афіцэры». Серыял (16+).
20.00 «Сталічныя падрабязнасці».
20.15 «Дзіўная справа» (16+).
22.00 «Глядзець усім!» (16+).
23.05 «Аўтапанарама» (12+).
1.50 «Паляўнічыя на сенсацыі». (16+).

МІР

6.00, 10.00 М/ф «Маша і Мядзведзь» (0+).
7.00, 19.20 Серыял «АСА» (16+).
8.35 «Няма праблем» (16+).
10.05, 1.40 Маст. фільм «Марцырынская клятва» (12+).
13.00, 16.00, 19.00 Навіны (бягучы радок).
13.15 Дак. фільм «Луі дэ Фюнес. Чалавек-аркестр» (16+).
14.25, 4.10 «Іншы свет» (12+).
15.00 Серыял «Хатняя работніца» (16+).
16.15 «Сакрэтныя матэрыялы» (16+).
17.10, 4.40 Серыял «Вяртанне Мухтара-2» (16+).
23.10 Маст. фільм «Геаграф глобус прапіў» (16+).

РТР—Беларусь

7.00 «Раніца Расіі».
11.00, 14.00, 17.00, 20.00 Весткі.
11.40 «60 хвілін». Ток-шоу .
13.00 «Пакой смеху». (16+).
13.50, 16.50, 19.50, 23.00 Навіны — Беларусь.
14.35 «Пра самае галоўнае». Ток-шоу. (12+).
15.40 «Прамы эфір». (16+).
17.20 Серыял «Каменская». (16+).
19.15, 20.40 Серыял «Восенскі дэтэктыў». (16+).
21.40 «Простыя пытанні» з Ягорам Хрусталёвым. (12+).
22.00, 23.10 Серыял «Ніткі лёсу». (16+).

НТБ—Беларусь

5.55 «Астрапрагноз».
6.00, 7.00, 8.00, 10.00, 13.00, 16.00, 19.00 Сёння.
6.10 «Дзелавая раніца НТБ». (12+).
7.10, 8.05 Серыял «Нядзеля ў жаночай лазні». (16+).
9.00 Серыял «Вяртанне Мухтара». (16+).
9.45, 23.05 «НЗ.by».
10.20 Серыял «Ляснік». (16+).
12.00 «Суд прысяжных». (16+).
13.25, 18.25 Агляд. Надзвычайнае здарэнне.
14.05, 16.35 Серыял «Вуліцы разбітых ліхтароў». (16+).
19.40 Серыял «Марскія д'яблы». (16+).
23.25 Серыял «Дэсант ёсць дэсант». (16+).

8 канал

7.00, 15.55, 19.20, 21.00, 23.55 «Надвор'е».
7.05, 16.00 «Мультпарад».
7.45 Серыял «Турысты» (16+).
8.45, 16.45 Серыял «Цёмная тэрыторыя» (18+).
10.15 «Сябры дзядулі Марка» (0+).
10.30 «Дзецям пра звяранят» (0+).
11.00 Трылер «Наёмныя забойцы» (16+).
13.25, 19.25 Серыял «Баязет» (0+).
15.00, 18.15 Серыял «Вяртанне дадому» (16+).
16.15 «Мой любімы гадаванец» (0+).
19.10 «Фэшн is my прафэшн».
20.55 «Вечарніца».
21.05 «Даведнік па краінах і кантынентах» (0+).
21.15 Драма «Царскае паляванне» (16+).
23.25 Дак. серыял «Жыццё марскіх насельнікаў» (0+).

ВТБ

6.00, 14.10 Серыял «Варонiны». (12+).
8.00 «Ералаш». (6+)
8.30, 4.20 М/ф «Смяшарыкі». (0+)
8.50, 4.40 М/ф «Тры каты». (0+)
9.10, 5.00 М/ф «Маша і Мядзведзь». (0+)
9.30, 23.00 «Уральскія пельмені». (16+).
10.20 Баявік «План уцёкаў». (16+).
12.40 «Дурні і дарогі». (16+).
13.10, 20.00 Серыял «Мамачкі-2». (16+).
16.20 Серыял «Закрытая школа-4». (16+).
17.20, 3.50 Серыял «Гэта каханне». (16+).
17.50 Серыял «Кухня-5». (16+).
21.00 Баявік «Нястрымныя». (16+).
0.00 Серыял «Тут хтосьці ёсць...» (16+).
0.50 Серыял «Бязмоўны сведка». (16+).
1.50, 5.10 Серыял «Метад Лаўровай». (16+).
2.40 «Лаві момант». (16+).
3.00 «Не можа быць!» (16+).

Культура

6.30 «Еўраньюс».
10.00, 15.00, 19.30, 23.20 Навіны культуры.
10.20, 21.45 «Каломба». Серыял.
11.55 «Сігналы дакладнага часу». Дак. серыял.
12.25 «Успамінаючы Юрыя Германа». Дак. фільм.
13.05 Казкі з гліны і дрэва. Каргапальская гліняная цацка.
13.20, 19.45 Чорныя дзіркі. Белыя плямы.
14.00, 1.55 Міхаіл Плятнёў і Расійскі нацыянальны аркестр. М. Мусаргскі. «Карцінкі з выстаўкі».
14.40, 18.15 Сусветныя скарбы.
15.10, 21.20 «Тоўстыя».
15.35, 20.25 «Метраном. Гісторыя Парыжа». Дак. серыял.
16.30 «Эрмітаж».
17.00, 23.35 «Два капітаны». Маст. фільм.
18.30, 0.50 «Вясёлы жанр невясёлага часу». Дак. серыял.
19.15 «Добрай ночы, малыя!»
23.10 «Томас Кук». Дак. фільм.
1.30 «Лявон Лазараў. Крок у вечнасць». Дак. фільм.
2.35 «Pro memoria». «Лютэцыя Дэмарэ».

Настальгія

6.00 «Быў час» з Аляксандрам Паліткоўскім: «АБКС» і яго кліенты». 2006 год (16+).
6.50, 8.40, 9.40, 10.55, 14.40, 15.40, 17.00, 19.35, 21.40, 23.00, 2.25, 3.40, 5.00 Музычная настальгія (12+).
7.20 Маст. фільм «Пчолка» (18+).
9.00, 15.00, 21.00, 3.00 «Мінулы час» (12+).
10.00, 16.00, 22.00, 4.00 «Народжаны ў СССР» (12+).
12.00 Тэлеспектакль «Вішнёвы сад». 1976 год (16+).
18.00 «Яловая субмарына» з Аляксандрам Ліпніцкім: «Гісторыя рускага рока. Майк з гурта «Зоапарк». 2-я частка. 2006 год (18+).
19.05 Дак. фільм «Нефармалы кідаюць выклік» (16+).
19.55 Тэлеспектакль «Гадзіннік з зязюляй». 1978 год (16+).
0.00 Фільм-спектакль «Удовін параход». 1989 год (12+).
2.35 «Час пік» з Андрэем Разбашам. 1995 год (12+).

EuroSport 1

4.00, 8.00, 13.30 Веласпорт. «Тур дэ Франс».
5.00, 9.00, 19.00, 23.00, 2.30 Снукер. China Championship.
7.00, 12.30 Веласпорт. «Джыра-д'Італія».
12.00, 16.15 Футбол. «ФІФА».
14.30, 15.45 Футбол. Чэмпіянат MLS.
16.45, 20.45, 0.30 Футбол. Чэмпіянат Еўропы сярод дзяўчат (U-19).

Кінакамедыя

0.05 Меладрама «Заручаныя асуджаныя». (16+).
1.50 Камедыя «Дапамажыце стаць бацькам». (16+).
3.30 Камедыя «Чатыры таксісты і сабака». (16+).
5.25 Камедыя «Ён горшы за мяне». (16+).
7.20 Камедыя «Няўдачлівыя». (16+).
9.00 Камедыя «Ас». (16+).
10.40 Камедыя «З рэчамі на вылет!» (16+).
12.15 Камедыя «Падарунак з характарам». (12+).
14.00 Камедыя «К-9: калядныя прыгоды». (12+).
16.00 «Камедыянты (Шоу)». (16+).
16.30 Камедыя «Закахаць і абясшкодзіць». (12+).
18.30 Дэтэктыў «Забойства на траіх». (12+).
19.30 Камедыя «Нацыянальная бяспека». (12+).
21.00 Камедыя «Аперацыя «Тушонка». (16+).
22.50 Камедыя «Пра што яшчэ гавораць мужчыны». (16+).

ТБ3

6.00 М/ф (6+).
7.30 «Шафа» (16+).
8.15 «Доктар І...» (16+).
8.45, 19.00 «Падарункі лёсу». Серыял (16+).
10.30, 3.10 «Судовыя страсці». Дак. серыял (16+).
12.10 «Сляпая» (12+).
13.10 «Варажбітка» (12+).
14.15, 4.45 «Паралельны свет» (12+).
15.10 «Трэндзі» (16+).
15.40 «Здзелка» (16+).
16.10 «Натуральны адбор» (12+).
17.10 «Шчыра» (12+).
18.05 «Жанчына ў бядзе». Серыял (12+).
21.00 «Спатканне з зоркай» (16+).
22.10 «Рэвізора» (16+).
23.15, 5.35 «Алігарх-ТБ» (16+).
23.45 «Звышнатуральнае». Серыял (16+).
0.30 «Афера Томаса Краўна». Драма (16+).
2.20 «Блокбастары» (16+).

ТБ1000

6.10, 18.30 Сезон палявання-2 (12+).
7.50 Гісторыя рыцара (12+).
10.30 Авіятар (12+).
13.45 Ананім (16+).
16.25 Гэта вельмі забаўная гісторыя (16+).
20.10 Уладар пярсцёнкаў: вяртанне караля (12+).
0.05 Жонка астранаўта (16+).
2.10 Спакуса (18+).
4.30 На краі (16+).

ТБ1000 Рускае кіно

6.20 Дурань (16+).
8.40 Руд і Сэм (12+).
10.40 Лёгкі на ўспамін (12+).
12.20 Рэспубліка ШКІД (0+).
14.20 Галасы вялікай краіны (6+).
16.20, 2.40 Парфумерка. 7—8-я серыі (12+).
18.20 Іерэй-сан. Споведзь самурая (16+).
20.20 Сухадол (16+).
22.20 Вязень старой сядзібы (12+).
0.30 Анучны саюз (18+).
2.30 Добры хлопчык (12+).

National Geographic

6.00 Гульні розуму. (12+).
6.45 Код небяспекі. (12+).
7.10 Зрабі або памры. (12+).
7.30, 13.20 Навуковыя недарэчнасці. (12+).
7.55, 10.15, 14.50 Мегазаводы. (12+).
8.40, 11.00 Міжнародны аэрапорт Дубай. (12+).
9.25 Дзікі тунец. (12+).
11.45, 16.20, 17.55, 19.30, 21.00, 0.15, 4.20 Расследаванні авіякатастроф. (12+).
12.35, 18.45, 21.50, 1.50, 5.10 Пачатак. (12+).
15.35 Суперзбудаванні Трэцяга рэйха. (12+).
17.10, 23.25, 3.30 Крытычная сітуацыя. (16+).
20.15 Аўта-SOS. (12+).
22.40 Ліхтугі за мяжой. (16+).

Discovery

8.00, 14.00, 0.00, 3.50 Выжыць любой цаной. (16+).
9.00, 15.30, 21.30, 5.55 Як гэта ўстроена? (12+).
9.30, 15.00, 21.00, 5.30 Як гэта зроблена? (12+).
10.00, 16.00, 23.00, 7.10 Паляўнічыя на рэліквіі. (16+).
10.30, 16.30, 23.30, 7.35 Паляўнічыя на склады. (16+).
11.00 Як працуюць машыны. (12+).
17.00, 22.00, 6.20 Махінатары. (12+).
18.00, 2.55 Як мы вынайшлі свет. (12+).
19.00, 1.00 Узрываючы гісторыю. (6+).
20.00, 2.00 Д'ябальскі каньён. (12+).
4.40 Маланкавыя катастрофы. (16+).

ШАХМАТНЫ КЛУБ

Выпуск №24

Цікавы лёс у наступнай задачы: мінчанін Міхаіл Кошаль склаў яе ў 1977 годзе, калі служыў у арміі, а праз 40 гадоў палепшыў пазіцыю ***(гл. дыяграму)***.

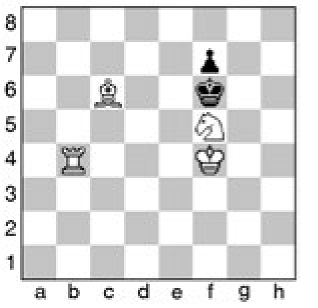

Белыя: Kpf4, Лb4, Сc6, Kf5 (4).
Чорныя: Kpf6, п f7 (2).
Мат у 3 хады.

Дасылайце рашэнні на адрас рэдакцыі («Звязда», вул. Хмяльніцкага, 10а, 220013, г. Мінск) або на электронны адрас вядучага аддзела: vadim_ne67@mail.ru

* * *

Стартаваў конкурс складання задач да 50-годдзя беларускага шахматнага кампазітара Віктара Зайцава. У спаборніцтве пяць раздзелаў: мат у 2 хады; мат у 4—8 хадоў; кааператыўны мат у 2 хады; кааператыўны мат у 3 хады; кааператыўны мат у 4—8 хадоў. Тэмы вольныя. Арбітр конкурсу — юбіляр. Задачы можна дасылаць да 31 снежня 2017 года на электронны адрас vvz55@mail.ru з разнакай «Віктар Зайцаў-50». Лепшыя задачы мяркуецца адзначыць прызамі.

* * *

Кірыл Ступак перамог на турніры ў грэчаскім горадзе Палеахора (221 удзельнік). Вось адна з выйграных ім партый.

Радаслаў Барскі — Кірыл Ступак (Палеахора, 2017). 1.e4 c6 2.d4 d5 3.e5 c5 4.dc Kc6 5.a3 K:e5 6.b4 Kf6 7.Cb2 Kc6 8.Kf3 Cg4 9.Cb5 e6 10.h3 C:f3 11.Ф:f3 Ce7 12.0-0 0-0 13.Kd2 a5 14.c3 Фc7 15.Kb3 Ke4 16.Фe2 Cf6 17.Лac1 Ke5 18.c4 ab 19.cd ed 20.ab Kc6 21.C:f6 K:f6 22.C:c6 bc 23.Kd4 Лa4 24.Лb1 Лb8 25.Лfe1 g6 26.Фe5 Ф:e5 27.Л:e5 Л:b4 28.Л:b4 Л:b4 29.K:c6 Лc4 30.Ke7+ Kpg7 31.c6 Лc1+ 32.Kph2 d4 33.Kd5 d3 34.K:f6 d2 35.Лd5 d1Ф 36.Л:d1 Л:d1 37.Ke8+ Kpf8 38.Kf6 h5 39.c7 Лc1 40.Kd5 Kpe8 41.f4 h4 42.Ke3 Kpd7 43.g4 hg3+ 44.Kp:g3 Kpe6 45.h4 Л:c7 46.Kpg4 Лc3 47.Kpf3 f5 48.Kpf2 Kpd6 49.Kf1 Лh3, 0:1.

* * *

Сяргей Азараў выйграў турнір у амерыканскім Дэйтане. Андрэй Кавалёў быў другім у бельгійскім Генце (237 удзельнікаў), Мікіта Маёраў — шостым на турніры ў Францыі (55 удзельнікаў). На Мемарыяле М. Найдорфа ў Варшаве (148 шахматыстаў) Аляксей Аляксандраў падзяліў 2—12 месцы, Уладзіслаў Кавалёў быў 18-м, Андрэй Жыгалка — 29-м. У Грэцыі Кірыл Ступак фінішаваў 10-м са 101. Па ініцыятыве сайта «Брэсцкія шахматы» да Міжнароднага дня шахмат адбыўся першы ўсебеларускі інтэрнэт-бліцтурнір: 1. Юрый Борсук; 2. Уладзіслаў Каташук; 3. Станіслаў Кавалеўскі.

* * *

Мы ўжо згадвалі ў адным з мінулых выпускаў, што ў Мінску сёлета прайшло чарговае каманднае першынство краіны, дзе перамагла сталічная каманда «Мінск-Гран». А сёння прывядзём адну з партый гэтага клубнага чэмпіянату Беларусі.

Валерый Казакоўскі — Дзмітрый Кірылін. 1.d4 d5 2.c4 dc 3.Фa4+ c6 4.Ф:c4 Kf6 5.Kf3 Cf5 6.Kbd2 e6 7.e3 Ce7 8.Cd3 C:d3 9.Ф:d3 0-0 10.0-0 c5 11.Фb3 Фc7 12.dc Ka6 13.Фc4 Ф:c5 14.Ф:c5 K:c5 15.K:c4 Лac8 16.Cb2 Лfd8 17.Лfd1 Kb4 18.Kd4 Kc6 19.K:c6 Л:d1+ 20.Л:d1 Л:c6 21.C:f6 gf 22.a4 Лc7 23.Kpf1 Kpf8 24.g4 Kpe8 25.Kpe2 Лd7 26.Лd3 Л:d3 27.Kp:d3 Kpd7 28.Kpe4 Kpc6 29.Kb2 a6 30.f4 b5 31.ab+ ab 32.Kd3 Cd6 33.h4 Cc7 34.Kb4+ Kpb6 35.h5 Cd6 36.Kd3 Kpc6 37.g5 fg 38.fg Ce7 39.Ke5+ Kpc5 40.K:f7 Kpb4 41.g6 hg 42.hg Cf6 43.Kd6 Kp:b3 44.K:b5 Kpb4 45.Kd4 Kpc5 46.g7, 1:0.

* * *

Рашэнне задачы з мінулага выпуску: 1.Kb4. Першымі адказалі Дзяніс Лазюта з Жодзіна, Уладзімір Ізотаў з Віцебска, Сяргей Цыльпук з Брэста.

Вадзім ЖЫЛКО.

Пятніца, 18 жніўня

Беларусь 1

6.00, 7.20, 8.15 Добрай раніцы, Беларусь!
7.00, 8.00 (з сурдаперакладам), **9.00, 12.00, 15.00, 19.00, 1.25** Навіны.
7.05, 8.05 Навіны эканомікі.
7.10, 8.10, 19.20 Зона Х.
9.10, 10.05, 15.25, 16.05 Серыял «Халодная страва». 2-я серыя (12+).
10.00, 13.00, 16.00 90 секунд.
11.00 Дзіцячы доктар (6+).
11.40, 12.10, 20.00 Серыял «Ветраная жанчына» (16+).
13.05 Дзень у вялікім горадзе.
14.05 Камедыя «Юрачка». Заключная серыя (12+).
15.15, 18.40 Навіны рэгіёна.
17.30 Серыял «Байкі Міцяя» (12+).
21.00 Панарама.
21.45 Нашы.
22.00 Меладрама «Генеральская нявестка» (12+).
1.40 Дзень спорту.

Беларусь 2

7.00 Тэлераніца. (12+).
9.00, 22.05 Тэлебарометр.
9.05, 19.50 Меладрама «Жамчужына палаца». (12+).
10.20 «Пра ежу». (12+).
10.50, 16.05 Серыял «Апошні з Магікян». Заключныя серыі. (16+).
11.55, 22.10 «Бітва экстрасэнсаў. 14 сезон». 1-ы выпуск. (16+).
14.10, 20.55 «Паненка-сялянка». Рэаліці-шоу. (16+).
15.20 «Пін_код». Інтэрактыўны маладзёжны праект.
17.15 «Тата папаў». Сямейнае рэаліці-шоу. (16+).
22.00 Спортлато 5 з 36, КЕНО.
0.10 «Анлайн. Па-за сеткай». Скетчкам. (16+).

Беларусь 3

7.00 «Дабраранак».
7.35 «Беларуская кухня». Квас з уюнамі.
8.05, 12.00, 20.15 «Калейдаскоп». Навіны культуры.
8.20, 12.15, 15.45, 20.30 «Гэты дзень».
8.25, 18.55 «Кураж». Драма (16+).
9.20, 15.50 «Яны сышлі з нябёсаў». Драма (12+).
10.40 «Святло далёкай зоркі». Памяці паэта-песенніка Міхаіла Ясеня.
11.05 «Наперад у мінулае».
11.35 «Выйсце ёсць». Музыкант Аляксандр Патліс (12+).
12.20 «Сіла веры».
12.45 «Снежная каралева». Казка (6+).
14.10, 22.55 «Фанфан-Цюльпан». Маст. фільм (12+).
17.10, 21.05 «Вызваленне». Ніжне-Сілезская наступальная аперацыя (12+).
17.30, 21.30 «Маладая гвардыя». Драма. 2-я серыя (12+).
19.50 «Размаўляем па-беларуску». Тэлевіктарына.
20.40 «Калыханка» (0+).
22.45 «Час кіно».

Беларусь 5

8.00, 21.05 Тэніс. Турнір WTA. Цынцынаці.
11.05 Авертайм.
11.40 Свет англійскай прэм'ер-лігі. Відэачасопіс.
12.15 Змяшаныя адзінаборствы. UFC.
14.55 Пляжны валейбол. Чэмпіянат Еўропы. 1/8 фіналу. Жанчыны.
16.55 Пляжны валейбол. Чэмпіянат Еўропы. Чвэрцьфіналы. Мужчыны.
18.55 Футбол. Беларусбанк — чэмпіянат Беларусі. ФК «Гомель» — «Іслач» (Мінскі раён). (У перапынку — Спорт-цэнтр.)
20.55 Спорт-цэнтр.

АНТ

6.00, 6.30, 7.00 (з субцітрамі), **7.30, 8.00** (з субцітрамі), **8.30, 9.00** (з субцітрамі), **11.00, 13.00, 16.00, 18.00** (з субцітрамі), **20.30** Нашы навіны.
6.05, 7.05, 8.05 «Наша раніца».
9.05 «Жыць здорава!» (12+).
10.15 «Смак» (12+).
11.05, 13.05, 16.15, 18.15 (з субцітрамі), **21.00** Навіны спорту.
11.10 «Модны прыгавор» (12+).
12.10 «Сам-насам з усімі» (16+).
13.10 «Мужчынскае/Жаночае» (16+).
14.15 «Час пакажа» (16+).
16.20 Маст. фільм «Паліцэйскія і зладзеі» (12+).
18.20 «Кантрольная закупка» (12+).
18.55 «Удача ў прыдачу!» Дзённік (12+).
19.00 «Поле цудаў» (16+).
20.00 Час.
21.05 Міжнародны фестываль «Спёка». Гала-канцэрт (16+).
23.15 Драма «Гісторыя Асі Клячынай, якая кахала, ды не выйшла замуж» (12+).
0.55 Начныя навіны.
1.10 Камедыя «Шумны дзень» (12+).

СТБ

6.00, 7.30, 10.30, 13.30, 16.30, 19.30, 22.30 «24 гадзіны».
6.10, 17.25 «Міншчына».
6.20, 7.45 «Раніца. Студыя добрага настрою» (6+).
7.40, 20.10, 23.00 «СТБ-спорт».
8.30, 23.05 «Тайны Чапман» (16+).
9.25 «Дарагая передача» (16+).
9.35, 17.35 «Званая вячэра» (16+).
10.40, 18.35 «Самыя шакіруючыя гіпотэзы» (16+).
11.30 «Далёкія сваякі» (16+).
11.50, 23.50 «Фірменная гісторыя». Серыял (16+).
13.50 «Дзіўная справа» (16+).
15.30 «Вадзіць па-руску» (16+).
16.10 «Аўтапанарама» (12+).
16.50 «Скардзіцца дазваляецца».
17.10 «Усім па катку» (16+).
20.00 «Сталічныя падрабязнасці».
20.15 «Калі здарыцца ядзерная вайна: хто каго?» (16+).
21.55 «Глядзець усім!» (16+).
1.20 «Засакрэчаныя спісы. Знакі катастроф. Папярэджанне звыш» (16+).

МІР

6.05 М/ф «Маша і Мядзведзь» (0+).
7.00 Серыял «АСА» (16+).
8.40 Маст. фільм «Сардэчна запрашаем, або Пабочным асобам уваход забаронены!» (6+).
10.05, 1.20 Маст. фільм «Помста і закон» (16+).
13.00, 16.00, 19.00 Навіны (бягучы радок).
13.15 Дак. фільм «Брунеткі супраць бландзінак» (16+).
14.25 «Іншы свет» (12+).
15.00 Серыял «Хатняя работніца» (16+).
16.15 «Сакрэтныя матэрыялы» (16+).
17.10 Маст. фільм «Асцярожна, бабуля!» (12+).
19.20 Маст. фільм «Пакроўскія вароты» (12+).
22.00 Фестываль Аўтарадыё «Дыскатэка 80-х» (12+).
0.55 «Трымайся, шоубіз!» (16+).
4.00 М/ф (6+).

РТР—Беларусь

7.00 «Раніца Расіі».
11.00, 14.00, 17.00, 20.00 Весткі.
11.40 «Простыя пытанні» з Ягорам Хрусталёвым. (12+).
12.00 «60 хвілін». Ток-шоу (12+).
13.20 «Пакой смеху» (16+).
13.50, 16.50, 19.50, 23.00 Навіны — Беларусь.
14.35 «Пра самае галоўнае». Ток-шоу. (12+).
15.40 «Прамы эфір». (16+).
17.20 Серыял «Каменская». (16+).
19.15, 20.40 Серыял «Восеньскі дэтэктыў». (16+).
21.50, 23.10 «Гумарына». (12+).
0.00 Маст. фільм «Водпуск летам». (12+).

НТБ—Беларусь

5.55 «Астрапрагноз».
6.00, 7.00, 8.00, 10.00, 13.00, 16.00, 19.00 Сёння.
6.10 «Дзелавая раніца НТБ». (12+).
7.10, 8.05 Серыял «Нядзеля ў жаночай лазні». (16+).
9.00 Серыял «Вяртанне Мухтара». (16+).
9.45, 23.05 «НЗ.by».
10.20 Серыял «Ляснік». (16+).
12.00 «Суд прысяжных». (16+).
13.25, 18.25 Агляд. Надзвычайнае здарэнне.
14.05, 16.35 Серыял «Вуліцы разбітых ліхтароў». (16+).
19.40, 23.25 Серыял «Марскія д'яблы». (16+).

8 канал

7.00, 15.55, 19.10, 21.00, 23.55 «Надвор'е».
7.05 М/ф «Дэльфін. Гісторыя летуценніка».
8.25 Серыял «Турысты» (16+).
9.15, 16.50 Серыял «Цёмная тэрыторыя» (18+).
10.45 «Сябры дзядулі Марка» (0+).
11.00 Драма «Вялікі Гэтсбі» (16+).
13.30, 19.15 Серыял «Баязет» (0+).
15.00, 18.20 Серыял «Вяртанне дадому» (16+).
16.00 «Мультпарад».
16.20 «Адшукваецца адпачынак» (0+).
20.50 «Вечарніца».
21.05 Драма «Фаварыт» (12+).
22.25 Дак. серыял «Жыццё марскіх насельнікаў» (0+).

ВТБ

6.00, 14.10 Серыял «Варонiны». (12+).
8.00 «Ералаш». (6+)
8.30, 4.20 М/ф «Смяшарыкі». (0+)
8.50, 4.40 М/ф «Тры каты». (0+)
9.10, 5.00 М/ф «Маша і Мядзведзь». (0+)
9.30, 20.00, 23.30 «Уральскія пельмені». (16+).
10.50 Баявік «Нястрымныя». (16+).
12.40 «Дурні і дарогі». (16+).
13.10 Серыял «Мамачкі-2». (16+).
16.20 Серыял «Закрытая школа-4». (16+).
17.20, 3.50 Серыял «Гэта каханне». (16+).
17.50 Серыял «Кухня-5». (16+).
21.40 Баявік «Прыгаворана». (16+).
0.00 Баявік «Сабатаж». (18+).
1.50, 5.10 Серыял «Метад Лаўровай». (16+).
2.40 «Лаві момант». (16+).
3.00 «Не можа быць!» (16+).

Культура

6.30 «Еўраньюс».
10.00, 15.00, 19.30, 23.00 Навіны культуры.
10.20 «Каломба». Серыял.
11.50 «Ціха Брагe». Дак. фільм.
11.55 «Сігналы дакладнага часу». Дак. серыял.
12.25 «Браты Стругацкія. Дзеці Паўдня». Дак. фільм.
13.05 Казкі з гліны і дрэва. Філімонаўская цацка.
13.20, 19.45 Чорныя дзіркі. Белыя плямы.
14.00, 1.55 Міхаіл Плятнёў і Расійскі нацыянальны аркестр. Д. Шастаковіч. Сімфонія №10.
15.10 «Тоўстыя».
15.35 «Метраном. Гісторыя Парыжа». Дак. серыял.
16.30 «Эрмітаж».
17.00, 23.15 «Два капітаны». Маст. фільм.
19.20 «Эрнэст Рэзерфорд». Дак. фільм.
19.45 Вялікая опера — 2016.
21.30 «Шукальнікі». «Скарбы Радзівілаў».
22.15 Да 70-годдзя Барыса Токарава. «Астравы».
1.40 «Мена». М/ф для дарослых.

Настальгія

6.00 Тэлеспектакль «Вішнёвы сад». 1976 год (16+).
8.45, 9.40, 10.55, 13.35, 15.40, 17.00, 19.05, 20.20, 21.40, 23.00, 0.50, 2.45, 3.40, 5.00 Музычная настальгія (12+).
9.00, 15.00, 21.00, 3.00 «Мінулы час» (12+).
10.00, 16.00, 22.00, 4.00 «Народжаныя ў СССР» (12+).
12.00 «Яловая субмарына» з Аляксандрам Ліпніцкім: «Гісторыя рускага рока. Майк з гурта «Зоопарк». 2-я частка. 2006 год (18+).
13.05 Дак. фільм «Нефармалы кідаюць выклік» (16+).
13.55 Тэлеспектакль «Гадзіннік з зязюляй». 1978 год (16+).
18.00 «Да і пасля...» з Уладзімірам Малчанавым. Год 1980. 1-я частка. 2008 год (16+).
19.20 Фільм-спектакль «Антоній і Клеапатра». 1-я серыя. 1980 год (16+).
20.35 «Час пік» з У. Лісцьевым. 1994 год (12+).
23.40 Маст. фільм «Лімонны торт» (16+).
0.00 «Быў час» з Аляксандрам Палiткоўскім: «АБКС» і яго кліенты». 2006 год (16+).
1.20 Маст. фільм «Пчолка» (18+).

EuroSport 1

4.00, 8.00, 18.00, 22.00 Веласпорт. «Вуэльта»-2016.
5.00, 9.00, 19.00, 23.00, 2.30 Снукер. China Championship.
7.00, 12.30, 17.00 Веласпорт. «Тур дэ Франс».
12.00 Watts.
13.30, 0.30 Футбол. Чэмпіянат Еўропы сярод дзяўчат (U-19).
15.00, 20.45, 1.30 Веласпорт. «Тур дэ л'Авенір».

Кінакамедыя

0.20 Камедыя «Ушчэнт». (16+).
2.10 Камедыя «Лёгкія паводзіны». (16+).
3.55 Камедыя «Правілы жыцця французскага хлопца». (16+).
5.35 Камедыя «Дзікая штучка». (16+).
7.20 Камедыя «Кіраванне гневам». (12+).
9.05 Камедыя «З шчаслівых парасяці». (18+).
10.55 Камедыя «Усё як мае быць!» (16+).
12.40 Камедыя «Нацыянальная бяспека». (12+).
14.00 Меладрама «Сняданак у ложак». (16+).
16.00 «Камедыянты (Шоу)». (16+).
17.00 Мюзікл «Ханума». (12+).
19.30 Камедыя «Уцекачы». (12+).
21.05 Камедыя «Аксамітныя ручкі». (16+).
22.50 Меладрама «Заручаныя асуджаныя». (16+).

ТБ3

6.00 М/ф (6+).
7.30 «Шафа» (16+).
8.15 «Доктар I...» (16+).
8.45 «Падарунак лёсу». Серыял (16+).
10.30, 3.45 «Судовыя справы». Дак. серыял (16+).
12.10 «Сляпая» (12+).
13.10 «Варажбітка» (12+).
14.15 «Паралельны свет» (12+).
15.15 «Трэндзі» (16+).
15.45 «Здзелка» (16+).
16.20, 2.35 «Рыжыя» (16+).
17.15, 5.15 «Людзі пятніцы» (16+).
18.15, 1.45 «Бітва салонаў» (16+).
19.15, 0.55 «Жанна, пажані» (16+).
20.15 «Кілеры». Камедыя (16+).
22.05 «Савецкія мафіі» (16+).
22.50 «Інтэрв'ю з вампірам». Містыка (16+).

ТБ1000

6.10, 18.05 Назад у будучыню-II (6+).
8.15 Жонка астранаўта (16+).
10.20 Уладар пярсцёнкаў: вяртанне караля (12+).
14.05 Усмешка Моны Лізы (12+).
16.20 На краі (16+).
20.10 Дзённік пакаеўкі (16+).
22.10 Холад у ліпені (16+).
0.20 Секс па дружбе (16+).
2.30 Выкупленне (18+).
4.30 Шчаслівы Гілмар (12+).

ТБ1000 Рускае кіно

6.20 Стаўка на каханне (12+).
8.20 Сухадол (16+).
10.15 Вязень старой сядзібы (12+).
12.25 Цень (0+).
14.25 Добры хлопчык (12+).
16.20, 4.20 Парфумерка. Сезон 2. 1—2-я серыі (12+).
18.20 Коля — перакаці поле (12+).
20.20 Манах і Д'ябал (12+).
22.35 Мы з будучыні (16+).
0.55 Сёстры (16+).
2.35 Прасвятленне (16+).

National Geographic

6.00 Гульні розуму. (12+).
6.50 Зрабі або памры. (12+).
7.35, 13.20, 5.35 Навуковыя недарэчнасці. (12+).
8.00, 10.20, 14.50 Мегазаводы. (12+).
8.45, 11.05 Міжнародны аэрапорт Дубай. (12+).
9.30 Трагедыя «Чэлленджэра». (16+).
11.50, 16.25, 19.20, 0.40, 3.30 Расследаванні авіякатастроф. (12+).
12.35, 22.20, 2.45 Навука будучыні. (12+).
15.40 Супербудаванні Трэцяга рэйха. (12+).
17.10, 23.50 Крытычная сітуацыя. (16+).
18.00, 21.00, 1.25, 4.15 Вада і энергія: абрабаванне па-каліфарнійску. (12+).
20.10 Аўта-SOS. (12+).
23.05 Ліхтугі за мяжой. (16+).

Discovery

8.00, 14.00, 0.00, 3.50 Выжыць любой цаной. (16+).
9.00, 15.30, 21.30, 5.55 Як гэта ўстроена? (12+).
9.30, 15.00, 21.00, 5.30 Як гэта зроблена? (12+).
10.00, 16.00, 23.00, 7.10 Паляўнічыя на рэліквіі. (16+).
10.30, 16.30, 23.30, 7.35 Паляўнічыя на склады. (16+).
11.00 Рэальныя дальнабойшчыкі. (12+).
17.00, 22.00, 6.20 Махінатары. (12+).
18.00, 1.00 Кола: гульня на выжыванне. (16+).
19.00, 2.00 Бітвы робатаў. (12+).
20.00 Скарб Купера. (12+).
2.55 Загадкі планеты Зямля. (16+).
4.40 Маланкавыя катастрофы. (16+).

Субота, 19 жніўня

Беларусь 1

6.00 Існасць.
6.30 Меладрама «За чужыя грахі» (12+).
8.10 Кулінарная дыпламатыя (12+).
8.50 Слова мітрапаліта Паўла на свята Праабражэнне Гасподнее.
9.00, 12.00, 15.00 Навіны.
9.10 Здароўе (12+).
10.00 Дача (12+).
10.35 Вялікі сэлфі-тур (12+).
11.10 50 рэцэптаў першага (12+).
12.10 Серыял «Байкі Міцяя» (12+).
13.15, 15.45 Меладрама «Чалавечы фактар» (12+).
15.15 Краіна.
17.30 Меладрама «Пагавары са мною пра каханне» (12+).
21.00 Панарама.
21.35 Меладрама «Адзінокія сэрцы» (12+).
1.00 Дзень спорту.

Беларусь 2

7.05 М/с «Сябры анёлаў». (6+).
7.50 Фільм для дзяцей «Сіняя свечка». (6+).
8.50, 22.05 Тэлебарометр.
8.55 Серыял «Шчаслівыя разам-5». (16+).
9.55, 19.20 «Тата папаў». Сямейнае рэаліці-шоу. (16+).
12.25 «Свет навыварат». Трэвел-шоу. (16+).
13.15 Анімацыйны фільм «Змывайся!» (6+).
15.05 Капейка ў капейку. (12+).
15.40 «Вяселле ўсляпую». Рэаліці-шоу. (16+).
16.45 Камедыя «Каханне і іншыя непрыемнасці». (16+).
18.35 Рэпарцёр. (16+).
22.00 Спортлато 6 з 49, КЕНО.
22.10 «Вярніце мне прыгажосць». Медыцынскае рэаліці. (16+).
23.30 Фантастыка «Вайна светаў». (12+).

Беларусь 3

7.30 «Сіла веры».
7.55 «Размовы пра духоўнае».
8.05, 12.25, 20.15 «Калейдаскоп». Навіны культуры.
8.20, 12.40, 20.30, 22.35 «Гэты дзень».
8.25 «Беларуская кухня». Бульбяныя лапуны з грыбной поліўкай.
8.55 «Прыморскі бульвар». Камедыя (12+).
11.05 «Я хачу гэта ўбачыць!» Налібокі (6+).
11.30 «Размаўляем па-беларуску». Тэлевіктарына.
11.55 «Навукаманія» (6+).
12.45 «Фантамас разбушаваўся». Камедыя (12+).
14.20 «Камертон». Народны артыст Беларусі Аляксандр Анісімаў.
14.45 Канцэрт, прысвечаны адкрыццю канцэртнага сезона 2016—2017 у Беларускай дзяржаўнай філармоніі з удзелам Дзяржаўнага акадэмічнага сімфанічнага аркестра Рэспублікі Беларусь.
16.15 «Свята далёкай зоркі». Памяці спевака, заслужанага артыста БССР Віктара Кірычэнкі.
16.40 «Чатыры танкісты і сабака». Маст. фільм (12+).
18.15 «Апошні дзень». Леў Дураў (12+).
18.50 «Вернасць». Кінараман (12+).
20.40 «Калыханка» (0+).
21.05 «Дзень добры і бывай». Меладрама (12+).
22.40 «Час кіно».
22.45 «Жалезная маска». Маст. фільм (12+).

Беларусь 5

8.00 Футбол. Беларусбанк — чэмпіянат Беларусі. ФК «Гомель» — «Іслач» (Мінскі раён).
10.10 Вялікі спорт. Ток-шоу.
10.55 Пляжны валейбол. Чэмпіянат Еўропы. Чвэрцьфіналы.
12.55 Пляжны валейбол. Чэмпіянат Еўропы. 1/4 фіналу. Мужчыны.
13.55 Авертайм.
14.25 Футбол. Чэмпіянат Англіі. 2-і тур. «Суонсі» — «Манчэстэр Юнайтэд». (У перапынку — Спорт-цэнтр.)
16.25 Хакей. Кубак Руслана Салея. Першы этап. «Нёман» (Гродна) — ХК «Гомель». (У перапынках — Спорт-цэнтр.)
18.40, 20.50 Спорт-цэнтр.
18.50 Футбол. Беларусбанк — чэмпіянат Беларусі. «Тарпеда-БелАЗ» (Жодзіна) — ФК «Віцебск». (У перапынку — Спорт-цэнтр.)
21.00 Скачкі на батуце. Этап Кубка свету. Мінск. Фіналы.
23.05 Тэніс. Турнір WTA. Цынцынаці. 1/2 фіналу.

АНТ

7.00, 9.00, 16.00 (з субцітрамі), **20.30** Нашы навіны.
7.05 Серыял «Яўлампія Рамана. Следства вядзе дылетант» (16+).
9.05 М/с «Смяшарыкі. Новыя прыгоды» (0+).
9.20 «Здароўе» (16+).
10.30 «Смак» (12+).
11.10 «Ідэальны рамонт» (12+).
12.10 «Ералаш» (6+).
12.30 «Вакол смеху» ў Ялце» (12+).
14.10 «Кінаметры вайны». «Дзеці ў кіно» (12+).
14.45 Маст. фільм «Зімародак» (12+).
16.15 (з субцітрамі), **21.00** Навіны спорту
16.20 «Тэорыя змовы» (16+).
17.20 Камедыя «Старыя-разбойнікі» (12+).
19.00 «Хто хоча стаць мільянерам?» (12+).
21.05 «Удача ў прыдачу!» Дзённік (12+).
21.10 «Сёння ўвечары» (16+).
22.40 «КВЗ». Прэм'ер-ліга (16+).
0.10 Маст. фільм «Тры мушкецёры» (12+).

СТБ

6.20 «Салдаты і афіцэры». Серыял (16+).
7.10 «Анфас».
7.25 «Тайны Чапман» (16+).
8.15 «Самыя шакіруючыя гіпотэзы» (16+).
9.05 «Рамонт па-сумленнаму» (16+).
9.50 «Самая карысная праграма» (16+).
10.30 «Тэледоктар» (12+).
11.00 «Мінск і мінчане».
11.30 «Калі здарыцца ядзерная вайна: хто каго?» (16+).
13.05 «Вадзіць па-руску» (16+).
13.30, 16.30, 19.30 «24 гадзіны».
13.45, 1.10 Маст. фільм «Сабачае сэрца». 1-я серыя (12+).
14.55 Канцэрт Міхаіла Задорнава (16+).
15.55 «Вялікі горад».
16.40 «Іншапланецяне таксама людзі» (16+).
17.35 Маст. фільм «Дзяржаўная мяжа. Афганская пастка». (12+).
20.00 «СТБ-спорт».
20.10 «Засакрэчаныя спісы. Ударная сіла Трэцяй сусветнай вайны: якая зброя пераможа?» (16+).
21.45 «Правакатар». Серыял (16+).

МІР

6.00, 8.20 М/ф «Маша і Мядзведзь» (0+).
7.50 «Саюзнікі» (12+).
9.00 «Вой, мамачкі!» (12+).
9.30 «Любімыя акцёры 2.0» (12+).
10.00, 16.00, 19.00 Навіны (бягучы радок).
10.15 «Здабытак рэспублікі» (12+).
10.45 Маст. фільм «Пакроўскія вароты» (12+).
13.25 Маст. фільм «Сардэчна запрашаем, або Пабочным асобам уваход забаронены!» (6+).
14.45 Фестываль Аўтарадыё «Дыскатэка 80-х» (12+).
16.15, 19.15 Серыял «Іншае» (16+).
22.50 Маст. фільм «Доўгая дарога» (16+).
2.25 Маст. фільм «Кука» (12+).
4.05 М/ф (6+).

РТР—Беларусь

7.00 «Пакой смеху». (16+).
7.40 Маст. фільм «Асаблівасці нацыянальнай маршруткі». (12+).
11.00, 14.00, 20.00 Весткі.
11.20 «Жывыя гісторыі». (12+).
12.10 «Пяцёра на аднаго». (12+).
13.00 «Наша справа». (16+).
13.15 «Пакой смеху». (16+).
14.15 «Гумар! Гумар! Гумар!!!» (16+).
16.30 Маст. фільм «Мой блізкі вораг». (12+).
19.55 Надвор'е на тыдзень.
20.45 «Суботні вечар». (12+).
22.30 Маст. фільм «Шчасце па дамове». (12+).

НТБ—Беларусь

6.00 «Астрапрагноз».
6.05 «Ты супер!» (6+).
8.00, 10.00, 16.00, 19.00 Сёння.
8.20 «Урачэбныя тайны плюс». (12+).
8.55 «Прыгажосць па-руску». (16+).
9.45 «НЗ.by».
10.20 Галоўная дарога. (16+).
11.00 «Ежа жывая і мёртвая». (12+).
12.00 Кватэрнае пытанне. (0+).
13.10 «НашСпажыўНагляд». (16+).
14.10 Серыял «Вуліцы разбітых ліхтароў». (16+).
16.20 «Следства вялі...» (16+).
17.10 «Сакрэт на мільён». Філіп Кіркораў. (16+).
19.25 Серыял «Марскія д'яблы». (16+).
23.00 «Адноўчы...» (16+).
23.40 «Экстрасэнсы супраць дэтэктываў». (16+).

8 канал

9.00, 15.55, 19.05, 21.15, 23.55 «Надвор'е».
9.05 «Сябры дзядулі Марка».
9.30 «Даведнік па краінах і кантынентах» (0+).
9.40 «Сінематограф». Драма «Ліфт на эшафот» (16+).
11.15 Драма «Фаварыт» (12+).
13.35 «Глядзім усёй сям'ёй». М/ф «Гадкі я» (0+).
15.30 Дак. серыял «Жыццё марскіх насельнікаў» (0+).
16.00 «Адшукваецца адпачынак» (0+).
16.30 Серыял «Эксперт» (16+).
17.25, 19.10 Драма «Анёл у сэрцы», 1—4-я серыі (16+).
20.55 «Вечарніца».
21.05 «Фэшн is my прафэшн» (16+).
21.20 Драма «Настрадамус» (16+).

ВТБ

6.00 «Турбаміксер». (16+).
7.00 Скетч-шоу «6 кадраў». (16+).
8.00 Скетч-шоу «Асцярожна: дзеці!» (6+).
9.00, 3.20 М/ф «Смяшарыкі». (0+)
9.20, 3.40 М/ф «Тры каты». (0+)
9.40 М/ф «Маша і Мядзведзь». (0+)
10.00 М/ф «Аліса ведае, што рабіць!» (6+)
10.30 «Ералаш». (6+)
11.10 Анімацыйны фільм «Кароль сафары». (0+).
13.00 Серыял «Як я стаў рускім». (16+).
15.00 Трылер «Адступнікі». (16+).
18.00 «Уральскія пельмені». (16+).
20.00 Камедыя «Астэрыкс на Алімпійскіх гульнях». (12+).
22.20 Камедыя «Пятніца». (16+).
0.10 Жахі «Прыстанак зла-3». (18+).
1.50 «Імперыя ілюзій: браты Сафронавы». (16+).
4.00 «Лаві момант». (16+).
5.00 «Дурні і дарогі». (16+).

Культура

6.30 «Еўраньюс».
10.00 «Лета Гасподняе». Праабражэнне.
10.35 «Прызначэнне». Маст. фільм.
12.00 «Марыя Міронава. «Так, я царыца!» Дак. фільм.
12.45, 1.05 «Легендарныя лемуры Мадагаскара». Дак. фільм.
13.30 «Аркестр будучыні» і Юрый Башмет у Вялікай зале кансерваторыі.
15.10 Ілюзіён. «Дом, мілы дом». Маст. фільм.
16.15 «Хто там...»
16.45 Вялікая опера — 2016.
18.20, 1.55 Па слядах тайны. «Загадкавыя продкі чалавецтва».
19.10 80 гадоў з дня нараджэння Аляксандра Вампілава. «Больш, чым каханне».
19.50 «Сын». Маст. фільм.
21.20 Да 75-годдзя з дня нараджэння Мусліма Магамаева. «Злепак лёсу». Дак. фільм.
22.05 «Муслім Магамаеў. Шлягеры XX стагоддзя».
23.25 «Мары-Кастрычнік». Маст. фільм.
1.50 «Канфлікт». М/ф для дарослых.
2.40 Сусветныя скарбы.

Настальгія

6.00 «Яловая субмарына» з Аляксандрам Ліпніцкім: «Гісторыя рускага рока. Майк з гурта «Заапарк». 2-я частка. 2006 год (18+).
7.05 Дак. фільм «Нефармалы кідаюць выклік» (16+).
7.35, 9.40, 10.55, 13.05, 14.20, 15.40, 17.00, 19.10, 20.45, 21.40, 23.00, 0.40, 2.45, 3.40, 5.00 Музычная настальгія (12+).
7.55 Тэлеспектакль «Гадзіннік з звязоляй». 1978 год (16+).
9.00, 15.00, 21.00, 3.00 «Мінулы час» (12+).
10.00, 16.00, 4.00 «Народжаныя ў СССР» (12+).
12.00, 18.00 «Да і пасля...» з Уладзімірам Малчанавым. Год 1980. 2008 год (16+).
13.20, 19.35 Фільм-спектакль «Антоній і Клеапатра». 1980 год (16+).
14.35 «Час пік» з У. Лісцьевым. 1994 год (12+).
17.30 Маст. фільм «Лімонны торт» (16+).
21.00 «Быў час». 2009 год (16+).
22.00 Маст. фільм «Жыццё і дзіўныя прыгоды Рабінзона Круза» (16+).
23.30 Серыял «33 квадратныя метры. Дачныя гісторыі» (16+).
0.00 Тэлеспектакль «Вішнёвы сад». 1976 год (16+).

EuroSport 1

4.00, 8.00, 12.00, 15.00, 0.15 Веласпорт. «Тур дэ л'Авенір».
5.00, 9.00, 20.30, 2.30 Снукер. China Championship.
7.00 Веласпорт. «Вуэльта»-2016.
13.30, 1.15 Супербайк. Этап чэмпіянату свету.
17.15, 18.30, 22.45 Веласпорт. «Вуэльта»-2016.
18.15, 20.15 Веласпорт. «Вуэльта»-экстра.
2.00 Watts.

Кінакамедыя

0.15 Камедыя «Тупы і яшчэ тупейшы-2». (16+).
2.15 Дэтэктыў «Забойства на траіх». (12+).
4.15 «Камедыянты (Шоу)». (16+).
4.50 Скетчкам «Паміж намі». (16+).
5.20 Камедыя «Падарунак з характарам». (12+).
6.55 Камедыя «Аперацыя «Тушонка». (16+).
8.45 Камедыя «Пра што гавораць мужчыны». (16+).
10.25 Камедыя «Пра штo яшчэ гавораць мужчыны». (16+).
12.10 Камедыя «З шчаслівым парасяці». (18+).
14.00 Камедыя «Я, тата і сабака». (12+).
16.00 Камедыя «Кіраванне гневам». (12+).
17.55 Камедыя «З рэчамі на вылет!» (16+).
19.30 Камедыя «Дзень радыё». (16+).
21.15 Камедыя «Хутчэй, чым трусы». (16+).
22.55 Меладрама «Мідлтан». (16+).

ТБ3

6.00 М/ф (6+).
10.00 «Усё па фэн-шую» (12+).
11.00 «Хронікі маскоўскага побыту» (16+).
11.50, 2.15 «Жанчына яго мары». Серыял (12+).
15.20 «Не магу сказаць «бывай». Маст. фільм (12+).
17.00 «Жанна, пажані» (16+).
18.00 «Вяселле і развод» (16+).
18.50, 5.30 «10 самых» (16+).
19.25, 1.25 «Блокбастары» (16+).
20.25 «Прывід на дваіх». Маст. фільм (16+).
22.10 «Мёрзлая зямля». Маст. фільм (16+).
0.05 «Звышнатуральнае». Серыял (16+).

ТБ1000

6.10 Холад у ліпені (16+).
8.35 Секс па дружбе (16+).
11.05 Дзённік пакаеўкі (16+).
13.10 Сем'янін (12+).
15.45 Шчаслівы Гілмар (12+).
17.50 Крамер супраць Крамера (16+).
20.10 Агент пад прыкрыццём (12+).
22.05 Кірмаш ганарыстасці (12+).
0.45 Выратаванне (16+).
2.35 Гісторыя рыцара (12+).
4.50 Авіятар (12+).

ТБ1000 Рускае кіно

6.20 Манах і Д'ябал (12+).
8.35 Мы з будучыні (16+).
10.55 Сёстры (16+).
12.35 Мой сябар Іван Лапшын (0+).
14.35 Руд і Сэм (12+).
16.35 Снежная каралева (0+).
18.20 Чорная маланка (0+).
20.20 Пра любоў (16+).
22.30 Без меж (12+).
0.25 Сібір. Манамур (18+).
2.30 З пяці да сямі (18+).
4.15 Дурань (16+).

National Geographic

6.00, 11.45, 13.35 Гульні розуму. (12+).
6.50, 5.35 Навуковыя недарэчнасці. (16+).
7.55, 16.15 Інжынерныя ідэі. (12+).
10.15, 14.45 Сапраўдны суперкар. (12+).
14.00 Чалавек супраць YouTube. (12+).
15.30 Мегазаводы. (12+).
17.05 Асушыць акіян. (16+).
17.55, 21.00, 0.50 Прарыў. (12+).
18.40, 21.45 Неверагодныя машыны. (12+).
19.25 Навука будучыні. (12+).
20.10, 1.35 Пачатак. (12+).
22.30, 2.25 Паранармальнае. (16+).
23.20 Даследчык. (18+).
0.05 Дзіўная Другая сусветная. (16+).
3.10 Секунды да катастрофы. (16+).
3.55 Зрабі або памры. (12+).

Discovery

8.00 Бітвы робатаў. (12+).
9.00 Залатая ліхаманка. (16+).
10.00 Загадкі планеты Зямля. (16+).
11.00, 23.00 Горад навыварат. (12+).
12.00 Скаваныя: завод алігатараў. (12+).
13.00, 1.00 Аляска: сям'я з лесу. (16+).
14.00, 22.00 Гульня на жыццё. (12+).
15.00 Інжынерныя пралікі. (12+).
16.00 Бітвы за кантэйнеры. (12+).
19.00, 0.00 «Боні: рускі рэкорд на саляным возеры». (12+).
20.00 Гоначная сталіца свету. (12+).
21.00 Смяротны ўлоў. (16+).
2.00 Рачныя монстры. (16+).
4.40 Аўтальянцы. (16+).
7.10 Вялікі махінатар. (12+).

Zамор'е

Ноч у «турме» за 49 еўра

У Бангкоку запрацаваў гатэль Sook Station, аформлены ў турэмным стылі, піша The Daily Mail.

Будынак гасцініцы акружае плот з калючым дротам. Унутры знаходзяцца нумары, разлічаныя на двух і чатырох чалавек. Памяшканні цалкам падобныя на сапраўдныя турэмныя камеры з кратамі і нарамі. Наведвальнікам таксама выдаюць паласатыя робы, як у зняволеных, таксама ў гатэлі пастаяльцам прысвойваюць нумары, падобна таму як гэта робяць з асуджанымі. А яшчэ ім уручаюць спіс іх «судзімасцяў», які складае персанал Sook Station. Па вечарах у гатэлі, гэтак жа як і ў турмах, абвяшчаюць адбой і выключаюць усюды святло. Кошт размяшчэння ў Sook Station — 49 еўра на двух чалавек за ноч.

Знаёмства з дапамогай... тыгра

Сэрвіс для знаёмстваў Tinder звярнуўся да сваіх карыстальнікаў з просьбай перастаць публікаваць фатаграфіі з тыграмі, паведамляе Mashable.

На злоўжыванне здымкамі з дзікімі жывёламі звярнулі ўвагу іх абаронцы. На думку апошніх, мужчыны ў пошуках знаёмстваў часта злоўжываюць жаданнем зрабіць эфектнае фота і спадабацца жанчынам. Арганізацыя PETA накіравала ў Tinder патрабаванне блакіраваць карыстальнікаў, якія размяшчаюць здымкі з тыграмі. Кіраўніцтва сэрвісу адмовілася ад блакіравання, але звярнулася да сваіх карыстальнікаў з просьбай перастаць выкарыстоўваць жывёл у асабістых мэтах і пабачала ахвяраваць на праект Cat, заклікаены абараніць тыграў, 10 000 долараў.

Актывісты таксама стварылі рахунак на Instagram, дзе публікуюць скрыншоты профіляў, уладальнікі якіх спрабуюць прыцягнуць жанчын з дапамогай дзікіх жывёл. На іх думку, падобныя здымкі няўдалыя адразу па некалькіх пунктах: звер можа адчуваць дыскамфорт, герой здымка рызыкуе падвергнуцца нападзенню і жанчыны наўрад ці захочуць знаёміцца выключна з-за тыгра ў кадры.

Спінер з Вавілона?

Карыстальнікі сеціва назвалі «старававілонскі спінер» прычынай краху старажытных шумерскіх гарадоў-дзяржаў. Здымак глінянай вёрткай цацкі з галовамі жывёл быў апублікаваны ў сацыяльных сетках.

За тры дні пост сабраў больш за 85 тысяч лайкаў і прыцягнуў увагу мноства карыстальнікаў сеціва, якія пачалі наперабой гадаць пра лёс археалагічнай знаходкі. Некаторыя звярнулі ўвагу на «дзіўнае падабенства» старажытнага спінера з імбірам. «Хто закінуў кавалак імбіра пад вітрыну?» — пацікавіўся адзін з іх.

Старававілонскі перыяд — эпоха ў гісторыі Старажытнай Месапатаміі, якая датуецца XX—XVI стагоддзямі да нашай эры, якая ўключае перыяд кіравання двух гарадоў-дзяржаў Ісіна і Ларс, які скончыўся уварваннем амарэйскіх плямёнаў.

Іван КУПАРВАС

РТУЦЬ

Ртуць з'яўляецца адным з нямногіх хімічных элементаў, якія валодаюць масай цікавых уласцівасцяў, а таксама мае шырокую сферу прымянення за ўсю гісторыю чалавецтва. Вось толькі некаторыя цікавыя факты пра гэты хімічны элемент.

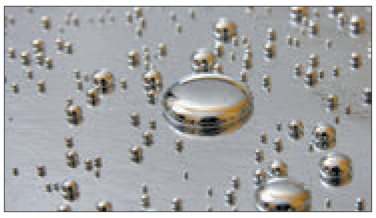

1. Перш за ўсё, ртуць — адзіны метал і другое (разам з бромам) рэчыва, якое пры пакаёвай тэмпературы знаходзіцца ў вадкім стане. Цвёрдай яна становіцца толькі пры тэмпературы -39 градусаў. А вось павышэнне яе да 356 градусаў прымушае ртуць закіпаць і ператварацца ў атрутную пару. Дзякуючы сваёй шчыльнасці яна мае вялікую ўдзельную вагу. Так, 1 літр рэчыва важыць больш за 13 кілаграмаў.

2. Дзякуючы колеру ртуці ў антычныя часы гэты метал нават атаясамлялі з жывым серабром, пра што сведчыць адна з яе лацінскіх назваў: argentumvivum. І гэта не дзіўна, бо знаходзячыся ў сваім натуральным стане — вадкім, ртуць здольная «бегчы» хутчэй вады.

3. Чалавецтва выкарыстоўвае ртуць вось ужо больш за 3000 гадоў. Дзякуючы сваёй таксічнасці яна актыўна выкарыстоўвалася старажытнымі хімікамі для таго, каб атрымаць з руды золата, серабро, плаціну і іншыя металы. Такі спосаб пад назвай амальгацыя пазней быў забыты, да яго вярнуліся толькі ў XVI стагоддзі.

4. Нягледзячы на сваю таксічнасць, ртуць актыўна ўжывалі лекары старажытнасці пры лячэнні розных захворванняў. А ёгі Старажытнай Індыі, згодна з нататкамі Марка Пола, ужывалі напой на аснове серы і ртуці, які падаўжаў ім жыццё. Вядомыя таксама выпадкі вырабу кітайскімі хімікамі «пілюлі неўміручасці» на аснове гэтага металу.

5. Асаблівым месцам ва ўжыванні ртуці ў Сярэднявеччы з'явілася выкарыстанне яе ў містычных рытуалах. Чырвоны парашок кінавары, на думку шаманаў і чараўнікоў, павінен быў адпалохваць злых духаў. Таксама выкарыстоўвалі «жывое серабро» для здабывання золата алхімічным шляхам.

6. Пагібельным стала выкарыстанне солі ртуці для сярэднявяковых майстроў па вырабе капелюшоў. Паступовае атручэнне парамі ртуці станавілася прычынай прыдуркаватасці, якая атрымала назву хваробы вар'яцкага капялюшніка. Гэты факт знайшоў адлюстраванне ў казцы «Аліса ў краіне цудаў» Л'юіса Кэрала. Аўтар выдатна паказаў гэтую хваробу якраз у вобразе Капялюшніка.

7. Ртуць выкарыстоўваюць для вытворчасці фарбы, якой фарбуюць караблі. Справа ў тым, што на падводнай частцы судна могуць утварацца калоніі бактэрый і мікраарганізмаў, якія знішчаюць абшыўку. Фарба на аснове ртуці перашкаджае гэтаму разбуральнаму ўздзеянню.

8. Ртуць нельга перавозіць у самалётах, але не з-за яе таксічнасці. Уся справа ў тым, што ртуць, кантактуючы з алюмініевымі сплавамі, робіць іх ломкімі. Таму, выпадкова разлітую ртуць, можна пашкодзіць самалёт.

9. Металічная ртуць не такая атрутная, як прынята лічыць. Найбольш небяспечныя пары ртуці і яе растваральныя злучэнні. Сама металічная ртуць не ўсмоктваецца ў страўнікава-кішачным тракце і выводзіцца з арганізма ■

Нядзеля, 20 жніўня

Беларусь 1

7.05, 15.30 Меладрама «Карункі» (12+).
9.00, 12.00, 15.00 Навіны.
9.10 «Арсенал» (12+).
9.45 Каробка перадач (12+).
10.25 Народная раніца (6+).
11.00 «50 рэцэптаў першага» (12+).
12.10 Навіны. Цэнтральны рэгіён.
12.35 Меладрама «За чужыя грахі» (12+).
14.15 Вакол планеты.
15.15 Твой горад.
17.20 Меладрама «Генеральская нявестка» (12+).
20.35 Навіны надвор'я.
21.00 Галоўны эфір.
22.10 Меладрама «Чалавечы фактар» (12+).

Беларусь 2

7.05 М/с «Сябры анёлаў». (6+).
7.50 Фільм для дзяцей «Злодзей і яго настаўнік». (12+).
8.50, 19.00, 22.05 Тэлебарометр.
8.55 «Калі мы дома». Скетчкам. (16+).
10.00, 19.50 «Тата папаў». Сямейнае рэаліці-шоу. (16+).
12.30 «Ікона стылю». Фэшншоу. (16+).
13.40 Камедыя «Каханне і іншыя непрыемнасці». (16+).
15.20 Фантастыка «Макс Стыл». (12+).
17.00 Два рублі. (12+).
17.20 Фантастыка «Вайна светаў». (12+).
22.00 Спортлато 5 з 36, КЕНО.
22.10 Баявік «Вялікі ўраўняльнік». (16+).
0.30 «Анлайн. Па-за сеткай». Скетчкам. (16+).

Беларусь 3

7.40 «Святыні Беларусі».
8.05, 12.30, 20.15 «Калейдаскоп». Навіны культуры.
8.20, 12.45, 20.30, 22.25 «Гэты дзень».
8.25 «Беларуская кухня». Халаднік.
8.55 «Фантамас разбушаваўся». Камедыя (12+).
10.30 «Наперад у мінулае».
10.55 «Нацыянальны хіт-парад».
11.50 М/ф (0+).
12.50 «Час кіно».
12.55 «Жалезная маска». Маст. фільм (12+).
15.00 Канцэрт фолк-гурта «PAWA».
15.55 «Прыморскі бульвар». Камедыя (12+).
18.05 «Дзень добры і бывай». Меладрама (12+).
19.35 «Апошні дзень». Леў Дураў (12+).
20.40 «Калыханка» (0+).
21.05 «Вернасць». Кінараман (12+).
22.30 «Чатыры танкісты і сабака». Маст. фільм (12+).

Беларусь 5

7.45 Тэніс. Турнір WTA. Цынцынаці. 1/2 фіналу.
9.50 Гульні «навыраст».
10.25 Піт-стоп.
10.55 Пляжны валейбол. Чэмпіянат Еўропы. Паўфіналы. Жанчыны.
12.55 Пляжны валейбол. Чэмпіянат Еўропы. 1/2 фіналу. Мужчыны.
13.55 Пляжны валейбол. Чэмпіянат Еўропы. Матч за 3-е месца. Мужчыны.
14.55 Пляжны футбол. Кубак Беларусі. Фінал.
16.10 Футбол. Беларусбанк — чэмпіянат Беларусі. «Нёман» (Гродна) — «Дынама-Мінск». (У перапынку — Спорт-цэнтр.)
18.00 Футбол. Чэмпіянат Англіі. 2-і тур. «Тотэнхэм» — «Чэлсі». (У перапынку — Спорт-цэнтр.)
19.55 Пляжны валейбол. Чэмпіянат Еўропы. Фінал. Жанчыны.
21.00 Тэніс. Турнір WTA. Цынцынаці. Фінал.
23.00 Лёгкая атлетыка. Брыльянтавая ліга. Бірмінгем.

АНТ

7.00, 9.00, 16.00 (з субцітрамі) Нашы навіны.
7.05 Серыял «Яўлампія Раманава. Следства вядзе дылетант» (16+).
9.05 «Нядзельная прапаведзь» (з субцітрамі).
9.20 М/с «Смяшарыкі. ПІН-код» (0+).
9.40 «Бесталковыя нататкі» (12+).
10.00 «Пакуль усе дома» (12+).
10.50 «Слова гонару» (12+).
11.30 «Фазэнда» (12+).
12.10 Міжнародны фестываль «Спёка». Гала-канцэрт (16+).
15.00 Да юбілею рэжысёра. «Поле прыцягнення Андрэя Канчалоўскага» (12+).
16.15 Навіны спорту (з субцітрамі).
16.20 Вялікі святочны канцэрт (16+).
18.15 «Тры акорды» (16+).
20.00 Контуры.
21.05 Музычны фестываль «Галасісты КіВіН» (16+).
0.00 Маст. фільм «Дзядзька Ваня».

СТБ

6.05, 7.20 Маст. фільм «Дзяржаўная мяжа. Афганская пастка». (12+).
7.00 «Скардзіцца дазваляецца».
8.15, 9.30, 11.50, 15.15, 20.25 «Дзень фантастычных гісторый» (16+).
9.05, 16.05 «Аўтапанарама» (12+).
11.00 «Вялікае снеданне» (12+).
11.40 «Усім па катку» (16+).
13.30, 16.30 «24 гадзіны».
13.45, 0.30 Маст. фільм «Сабачае сэрца». 2-я серыя (12+).
15.00 «Вадзіць па-руску» (16+).
16.50 «Цэнтральны рэгіён».
17.20 «Ваенная тайна» (16+).
19.30 «Тыдзень».
22.00 Маст. фільм «Заложнікі». (16+).
23.40 «Загадкі чалавецтва» (16+).

МІР

6.00 «Мільён пытанняў аб прыродзе» (6+).
6.10, 7.40, 9.20 М/ф «Маша і Мядзведзь» (0+).
7.10 «Такія дзіўныя» (16+).
7.50 «Культ/Турызм» (16+).
8.20 «Беларусь сёння» (12+).
8.50 «Яшчэ танней» (12+).
9.30 «Любімыя акцёры 2.0» (12+).
10.00, 16.00, 19.00 Навіны (бягучы радок).
10.10 Маст. фільм «Доўгая дарога» (16+).
13.35 Маст. фільм «Географ глобус прапіў» (16+).
16.15, 19.15 Серыял «Жыццё і прыгоды Мішкі Япончыка» (16+).
4.25 М/ф (6+).

РТР—Беларусь

7.00 «Пакой смеху». (16+).
7.25 Маст. фільм «Шчасце па дамове». (12+).
11.00, 14.00, 20.00 Весткі.
11.20 «Сам сабе рэжысёр». (16+).
12.15 «Ранішняя пошта». (16+).
13.00 «Сямейны альбом». Да юбілею Ірыны Скобцавай. (12+).
14.15 «Смехапанарама Яўгена Петрасяна». (16+).
14.45, 21.35 Серыял «Час дачок». (12+).

НТБ—Беларусь

23.10 «Нядзельны вечар з Уладзімірам Салаўёвым».

6.00 «Астрапрагноз».
6.05 «Ты супер!» (6+).
8.00, 10.00, 16.00, 19.00 Сёння.
8.20 «Двайныя стандарты. Тут вам не там!» (16+).
9.15 «Паедзем, паядзім!» (0+).
10.25 «Першая передача». (16+).
11.00 «Цуд тэхнікі». (12+).
11.55 «Дачны адказ». (0+).
13.00 «НашСпажыўНагляд». (16+).
14.05 Серыял «Вуліцы разбітых ліхтароў». (16+).
16.20 «Следства вялі...» (16+).
18.05 «Новыя рускія сенсацыі». (16+).
19.25 Серыял «Мянтоўскія войны». (16+).
22.45 «Ты не паверыш!» (16+).
23.25 «Экстрасэнсы супраць дэтэктываў». (16+).

8 канал

9.00, 16.25, 19.05, 21.00, 23.55 «Надвор'е».
9.05 «Сябры дзядулі Маркa».
9.45 «Адшукваецца адпачынак» (0+).
10.15 «Мой любімы гадаванец» (0+).
10.45 Серыял «Англійскае забойства» (0+).
12.25 Трылер «Павуцінне хлусні» (16+).
14.35 Трылер «Уласнасць д'ябла» (16+).
16.30 «Глядзім усёй сям'ёй». Фільм-казка «Папялушка».
18.10 Серыял «Пуаро Агаты Крысці» (12+).
19.10 Драма «Прынцэса Манака» (16+).
20.50 «Вечарніца».
21.05 Драма «Каралева Марго» (16+).

ВТБ

6.00 «Турбаміксер». (16+).
7.00 Скетч-шоу «6 кадраў». (16+).
8.00 Скетч-шоу «Асцярожна: дзеці!» (6+).
9.00, 3.50 М/ф «Смяшарыкі». (0+)
9.20 М/ф «Тры каты». (0+)
9.40 М/ф «Маша і Мядзведзь». (0+)
10.00 М/ф «Аліса ведае, што рабіць!» (6+)
10.30, 2.50 «Ералаш». (6+)
11.00, 23.30 «Сэрцы за каханне». (16+).
11.30 «Проста кухня». (12+).
12.00 «Паспець за 24 гадзіны». (16+).
13.00 Серыял «Пушкін». (16+).
15.00, 2.50 Серыял «Татавы дочкі». (12+).
16.20 Анімацыйны фільм «Хортан». (0+)
18.00, 22.20 «Уральскія пельмені». (16+).
20.00 Камедыя «Астэрыкс і Абелікс у Брытаніі». (12+).
23.00 Скетч-шоу «Валера-ТБ» (16+).
0.00 Драма «Банды Нью-Ёрка». (16+)
4.00 «Лаві момант». (16+).
5.00 «Дурні і дарогі». (16+).

Культура

6.30 «Еўраньюс».
10.00 «Звычайны канцэрт».
10.35 «Сын». Маст. фільм.
12.00 «Легенды сусветнага кіно». Леанід Харытонаў.
12.30 Міжнародны фестываль цыркавога мастацтва ў Монтэ-Карла.
13.20 Краіна птушак. «Глушцовыя сады». Дак. фільм.
14.00 «Шэдэўры сусветнага музычнага тэатра». Ірына Калпакова, Сяргей Беражной, Генадзь Сялюцкі ў пастаноўцы Марыуса Петыпа «Раймонда». Запіс 1980 года.
16.10 «Пешшу...» Масква паркавая.
16.40 85 гадоў з дня нараджэння Васіля Аксёнава. Дак. фільм.
17.25 «Сардэчна запрашаем, або Пабочным асобам уваход забаронены». Маст. фільм.
18.35 Залатая калекцыя «Зіма — Лета».
21.05 80 гадоў Андрэю Канчалоўскаму. «Маналогі рэжысёра». Дак. фільм.
22.05 «Дзядзька Ваня». Спектакль тэатра імя Масавета. Рэжысёр А. Канчалоўскі.
0.30 «Прызначэнне». Маст. фільм.
1.55 «Шукальнікі». «Скарбы Радзівілаў».
2.40 Сусветныя скарбы.

Настальгія

6.00, 12.00 «Да і пасля...» з Уладзімірам Малчанавым. Год 1980. 2008 год (16+).
7.05, 8.25, 9.40, 10.55, 13.10, 14.50, 18.50, 20.00, 23.45, 1.40, 3.40, 5.00 Музычная настальгія (12+).
7.20, 13.35 Фільм-спектакль «Антоній і Клеапатра». 1980 год (16+).
8.35 «Час пік» з У. Лісцьевым. 1994 год (12+).
9.00, 3.00 «Мінулы час» (12+).
10.00, 4.00 «Народжаныя ў СССР» (16+).
11.40 Маст. фільм «Лімонны торт» (16+).
15.00 «Быў час». 2009 год (16+).
16.00 Маст. фільм «Жыццё і дзіўныя прыгоды Рабінзона Круза» (16+).
17.30 Серыял «33 квадратныя метры. Дачныя гісторыі» (16+).
18.00 «Акулы пяра». Аляксандр Новікаў. 1996 год (16+).
19.25 «Рок-н-рол-ТБ». 1993 год. «Фестываль Робін Гуд» у г. Лыткарына (16+).
21.00 Дак. фільм «Францыя, песня...» (16+).
22.00 Маст. фільм «Быў месяц май» (16+).
0.00 «Яловая субмарына» з Аляксандрам Ліпніцкім: «Гісторыя рускага рока. Майк з гурта «Заапарк». 2-я частка. 2006 год (18+).
1.05 Дак. фільм «Нефармалы кідаюць выклік» (16+).
1.55 Тэлеспектакль «Гадзіннік з зязюляй». 1978 год (16+).

EuroSport 1

4.00,8.00, 15.00, 16.00, 23.45 Веласпорт. «Вуэльта».
5.00, 9.00, 19.00, 2.30 Снукер. China Championship.
7.00 Веласпорт. «Тур дэ л'Авенір».
12.00, 14.00 Супербайк. Этап чэмпіянату свету.
15.45, 18.45 Веласпорт. «Вуэльта»-экстра.
21.15 Футбол. Чэмпіянат Еўропы сярод дзяўчат (U-19). Фінал.
1.25 «Гісторыі спартсменаў».
1.30 Універсіяда. Фехтаванне.

Кінакамедыя

0.25 Меладрама «Сняданак у ложак». (16+).
2.20 Дэтэктыў «Забойства на траіх». (12+).
4.20 Меладрама «Заручаныя асуджаныя». (16+).
6.00 Камедыя «Уцекачы». (12+).
7.35 Камедыя «Вячэра з прыдуркам». (12+).
9.00 Камедыя «Лёгкія паводзіны». (16+).
10.40 Камедыя «Дзікая штучка». (16+).
12.20 Камедыя «Аксамітныя ручкі». (16+).
14.00 Камедыя «Сёння ў меню». (16+).
16.00 Скетчкам «Паміж намі». (16+).
16.15 Камедыя «Усё як мае быць!» (16+).
17.55 Камедыя «Нацыянальная бяспека». (12+).
19.30 Камедыя «Гэты няспраўны момант». (16+).
21.15 Камедыя «Шэф». (12+).
22.45 Камедыя «Кіраванне гневам». (12+).

ТБ3

6.00 М/ф (6+).
10.00 «Паненка і кулінар» (12+).
10.35, 1.40 «Жанчына ў бядзе». Серыял (12+).
13.50 «Жонка. Гісторыя кахання» (16+).
15.10 «Магазіна» (16+).
16.15, 17.15, 18.20, 19.25 «Рэвізора» (16+).
20.30 «Без падману» (16+).
21.25 «К-19». Камедыя (16+).
23.45 «Асцярожна, махляры!» (16+).
0.15 «Звышнатуральнае». Серыял (16+).
4.40 «Боль» (12+).

ТБ1000

8.10 Кірмаш ганарыстасці (12+).
10.50 Выратаванне (16+).
12.35 Агент пад прыкрыццём (12+).
14.25 Гісторыя рыцара (12+).
16.55 Авіятар (12+).
20.10 Сезон палявання-3 (12+).
21.50 Іспанская-англійская (16+).
0.20 Супер Майк (18+).
2.30 Жонка астранаўта (16+).
4.25 Уладар пярсцёнкаў: вяртанне караля (12+).

ТБ1000 Рускае кіно

6.20 Руд і Сэм (12+).
8.30 Пра любоў (16+).
10.40 Без меж (12+).
12.35 Зялёная карэта (6+).
14.45 Чорная маланка (0+).
16.45 Снежная каралева. Перазамарозка (0+).
18.30 Лёгкі на ўспамін (12+).
20.20 Рэальны тата (12+).
22.20 Мафія. Гульня на выжыванне (16+).
0.20 Нашчадкі (16+).
2.30 Анучны саюз (18+).
4.20 Сухадол (16+).

National Geographic

6.00, 12.30 Гульні розуму. (12+).
6.45, 5.35 Навуковыя недарэчнасці. (12+).
7.50 Цуды інжынерыі. (12+).
10.15, 15.30 Мегазаводы. (12+).
11.00 Прарыў. (12+).
11.45 Пачатак. (12+).
14.00 Чалавек супраць YouTube. (12+).
14.45 Сапраўдны суперкар. (12+).
16.20 Інжынерныя ідэі. (12+).
17.05 Асушыць акіян. (12+).
17.55, 21.05, 0.55 Трагедыя «Чэленджэра». (16+).
18.40, 21.50, 3.15 Секунды да катастрофы. (16+).
19.30 Крытычная сітуацыя. (16+).
20.20, 1.40 Зона 51: сакрэтныя файлы ЦРУ. (16+).
22.35, 2.25 Паранармальнае. (16+).
23.25 Дзіўная Другая сусветная. (16+).
0.10 Непакорныя акіяны. (18+).
4.00 Зрабі або памры. (12+).

Discovery

8.00 Рэальныя дальнабойшчыкі. (12+).
11.00, 7.10 Загадкі планеты Зямля. (16+).
12.00, 21.00 Бітвы робатаў. (12+).
13.00, 22.00 Вулічная навука. (16+).
14.00 Кола: гульня на выжыванне. (16+).
15.00 Смяротны ўлоў. (16+).
16.00, 23.00 Дылетант супраць эксперта. (12+).
17.00, 1.00 Зніклае золата. (12+).
18.00 Залатая ліхаманка. (16+).
19.00 Клінічны выпадак. (16+).
0.00 Інжынерныя пралікі. (12+).
2.00 Прапажы на продаж. (16+).
4.40 Як працуюць машыны. (12+).

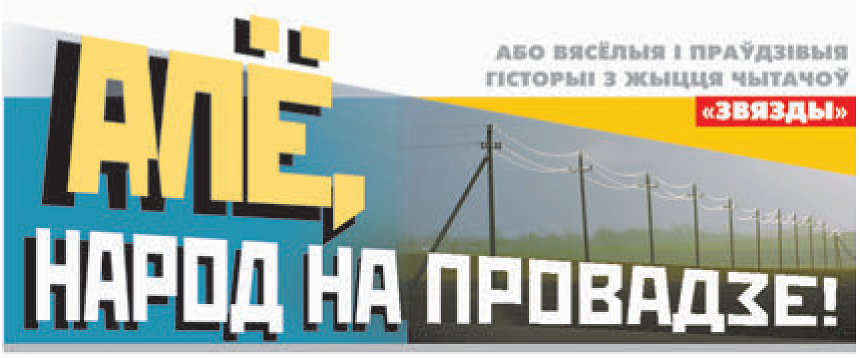

ЯК Я БЫЛА ЗНАХАРКАЙ

За жыццё, згадзіцеся, кім толькі не пабудзеш, чаму не навучышся!

Афіцыйна я працавала прадзільшчыцай, бібліятэкарам, выхавацелем і настаўніцай, неафіцыйна, як і большасць нашых жанчын (шкада, што запісаў аб гэтым у працоўнай кніжцы ніхто не зрабіў і стажу не прыбавіў), кухаркай, прыбіральшчыцай, прачкай, швачкай, вязальшчыцай, даяркай, свінаркай, птушніцай, паляводам, садаводам, будаўніком... Ды што там — нават знахаркай.

Вось аб гэтым зараз і раскажу.

Лета 1964-га. У мяне канікулы, а сястра сваёй бабскай галавой надумала будавацца. Гэта ёй і праўда трэба было, бо тая хатка, што зляпілі пасля вайны, абы не зімаваць у зямлянцы, была надта халоднай ды і страха працякала.

Але ж працы колькі... Ды і грошы якія...

Адкуль яны ўзяліся ў маёй сястры, аднаму толькі Богу вядома. Але ж яна адважылася. Можа, таму, што паблізу працавала брыгада экскаватаршчыкаў. Жэня ім есці варыла, лічы, са свайго. Вось гэтыя мужчыны і згадзіліся дапамагчы ёй — і парадай, і працай: лес нарыхтавалі і вывезлі, зруб паставілі, а потым і накрылі...

Я на гэтай будоўлі была рабсілай — дармавой і бездамоўнай: зранку абмяркуем, што і як зрабіць, хтосьці пакамандуе, і я — за справу, бо Жэні ж трэба ў калгас: яна ж і там стаханаўкай была.

...У той дзень у старой хаце мне трэба было печ разабраць, пасартаваць цэглу (бо яшчэ спатрэбіцца).

Дурная работа, а ўжо ж брудная...

Як сёння ў памяці, цэлы дзень шчыравала! Яшчэ і друз з хаты вынесла. А потым ужо схапіла чыстую адзежу, мыла, ручнік — і лётам да рэчкі: хутчэй, хутчэй абмыцца, бо скура аж смыліць ад пылу і сажы!

Лячу, карацей, але ж бачу, што насустрач, гледзячы пад ногі, ідзе нейкі хлопец. Падлятаю бліжэй, ён падымае галаву, тут жа разварочваецца на 180 градусаў і дае та-ко-га драпака...

Я — у рогат, бо разумею, што гэта ж ён мяне спалохаўся. І меў каго: босая, мурзатая, валасы растрапаныя, з нейкім клункам...

Назаўтра даведалася, што тым «баязліўцам» быў тапограф (надоечы ў вёску прыехаў), што пасяліўся ён у суседкі цёткі Дусі, што ў дапамогу яму старшыня выдзеліў двух хлапцоў, у тым ліку і цётчынага Алеся.

Ідзе той назаўтра паўз нашу хату. Я пытаюся:

— Ну як табе працуецца? Не крыўдзіць начальнік?

Алесь у адказ:

— Не, ён хлопец харошы, не ганарысты, тлумачыць, што як рабіць. Вось толькі да ракі не ідзе. Можа, хворы які? Ці баіцца чаго?

Хацела сказаць: «Не чаго, а каго», але ж прамовіла іншае:

— Ты прывядзі яго да нас... Скажы, што дапамога патрэбна ці што... Я палячу яго. Але ж сам тады не заходзь і нікому нічога не расказвай.

На тым і разышліся. Праз нейкі час той хлопец з'явіўся. Я пытаю ў яго:

— Бачыў пазаўчора страшыдлу, што бегла да рэчкі?

— Б-бачыў, — заікаецца ён.

— Дык гэта ж, — кажу, — я там была: печ разбірала, а потым мыцца панеслася...

Разам з хлопцам мы ад душы парагаталі.

А вечарам да нас забег Алесь, шэпча:

— Цётачка Люба, Сяргей ад вас такі вясёлы выйшаў... І адразу ж на рэчку. Ён так плавае, так нырае! Я і не ведаў, цётачка, што вы лячыць умееце! Гэта ў вас ад бацькі, відаць? Ён, кажуць, добры знахар быў?

— Так, — сказала хлопцу.

А сама падумала, што зусім не ведаю, ці шмат каго ён вылечыў... Але ж гумарыст быў, — значыць насмяшыў многіх.

Любоў Чыгрынава,
г. Мінск.

НЕ БЯРЫ ЧУЖОГА І НЕ БОЙСЯ НІКОГА

...Гэта сёння наяўнасцю «талеркі» (чытай — спадарожнікавай антэны) ужо нікога не здзівіш. А некалі ж і яны толькі ўваходзілі ў побыт, у моду, павесіць яе над уласным акном было прэстыжна і нават «крута». Многія, магчыма, гэтага хацелі, ды не ўсе маглі.

У тым трохпавярховым дамку Алег быў першы, каму, можна сказаць, пашчасціла: узбіўся на грошы, прыдбаў «талерку», паспрабаваў замацаваць, але на сваёй сцяне на ўзроўні другога паверха яна — хоць ты мры, сігнал не прымала.

Прыйшлося шукаць месца, а ўрэшце перанесці антэну аж на другі бок дома, павесіць воддаль ад сваёй кватэры. На гэта шмат кабелю пайшло, але гаспадар усё роўна быў задаволены: у яго столькі каналаў ідзе, столькі праграм...

Карацей, тэлевізар ён глядзеў, а вось антэну...

Што там адбылося, цяжка сказаць: магчыма, замацавалі няякасна, магчыма, вецер замоцны быў... Факт, што неяк суседзі Алега прачнуліся ад незразумелага грукату. Уражанне было такое, што нехта крышыць іхнюю сцяну.

Каб разабрацца, што адбываецца, двое мужчын ледзь не ў споднім выйшлі на лесвічную пляцоўку, потым — у двор, асвятлілі сцяну ліхтаром і ўбачылі, што моцным ветрам сарвала «талерку», што яна цяпер матляецца на кабелі і грукоча па цэгле.

— Пайшлі да гаспадара, скажам, каб зняў, — прапанаваў адзін з мужчын.

Разам яны падаліся будзіць Алеся. Доўга званілі таму ў дзверы, але ўсё было марна: уладальнік «талеркі» ім не адчыніў: мусіць, дома не было.

Вырашылі дзейнічаць самі: прынеслі драбіну, адрэзалі кабель, знялі «талерку», занеслі ў гараж, каб раніцай аддаць гаспадару, а самі разышліся па дамах ды на радасцях (бо нічога не грыміць-не грукае) палеглі спаць.

Але ж адпачыць у тую ноч ім, відаць, не лёс быў: хутка прачнуліся зноў і зноў ад шуму: пад вокнамі ў іх стаяла міліцэйская машына, Алег, гаспадар «скрадзенай» (?!) «талеркі», раскінуўшы пальцы веерам, даводзіў праваахоўнікам, што ўсе тут зайздросцяць яго багаццю, а таму гатовы на любое паскудства, нават на крадзеж...

Суседзям нічога не заставалася, як пайсці з павіннай ды потым тлумачыць, што ў думках не мелі ні зайздросціць, ні кваліцца, што талерку знялі не наўмысна, а толькі для таго, каб... спакойна паспаць.

Аляксандр Матошка,
в. Янкавічы, Расонскі раён.

ПЛАЧ, ГАЛАСІ, А РАДЫ НЕ ДАСІ

У пачатку 70-х гадоў мы з мужам перабраліся ў новы прасторны дом (самі пабудавалі!) Старая хаціна стаяла пустая. «Можна я пажыву ў ёй?» — папрасілася каляжанка, настаўніца нямецкай мовы. «Ды калі ласачка», — вырашылі мы.

Засялілася жанчына, жыве, нават, бачым, гасцей прымае: сястра да яе прыехала — здалёку, аж з самага Хабараўска! Удзвюх — ведама, родныя ды даўно не бачыліся — нешта робяць, ходзяць купацца на Бесядзь, загараюць у двары на траўцы і размаўляюць, размаўляюць...

Але ж вось непрыемнасць ці нават бяда: прапала ў сястры завушніца, а калі і дзе згубілася, ніхто не ведае. Ператрэслі ўсю хату, абпоўзалі двор, прыгледзеліся да ўсіх сцяжынак... Як скрозь зямлю праваліліся! І так ім абедзвюм крыўдна! І гэтак шкада — ну проста да слёз, бо яна ж залатая, дарагая, а ўжо дэфіцытная... (Тады не купіць было ні пярсцёнкаў, ні ланцужкоў, ні завушніц...)

Карацей, вырашылі сёстры папрасіць гаспадара (гэта значыць мужа майго), каб ён узарваў падлогу ў сенцах: там паміж дошак шчыліны былі, завушніца магла закаціцца...

Шукаць яе там, што іголку ў стозе...

Але ж да гэтага, дзякуй богу, справа не дайшла. А ўсё таму, што неяк на досвітку выскачыла тая госця з хаты: патрэба ў яе была — маленькая... Ва ўсякім разе далёка з такой не хадзіць. Вось і яна ў двор выбегла...

А сонейка тут як тут: асвятліла двор, гародчык, росную траву...

Нешта бліснула ў ёй... Як быццам, не вада? Маладзіца прыгледзелася, а там... Вачам не паверыла — золатам гарыць як мокрая завушніца!

Радасці ў сясцёр было мора. І ўспамінаў, дарэчы, таксама. Расказвалі нам, што, калі яны малыя былі ды бралiся плакаць без дай прычыны, і маці, і бабуля, злуючыся, казалі ім, каб у прыбіральню лепей схадзілі...

Гэта, як высветлілася, і сапраўды мае сэнс.

Дзіна Дубадзелава,
в. Леніна, Добрушскі раён.

Рубрыку вядзе Валянціна ДОЎНАР.
dounar@zviazda.by

Яхта вярнулася ў бухту

На Чорным моры выратавалі беларусаў

Расійскія пагранічнікі на Чорным моры выратавалі пяцярых беларусаў з яхты, якая цярпела бедства. Такую інфармацыю распаўсюдзіла прэс-служба пагранічнага ўпраўлення ФСБ Расіі па Крыме.

Судна цярпела бедства за тры-чатыры мілі ад берага. Вецер, які пачаў узмацняцца, зносіў яхту ў адкрытае мора. Капітан у радыёэфіры падаў сігнал аб дапамозе, які прыняў пагранічны вартавы катар. Пагранічнікі паднялі на борт пяцярых нашых суайчыннікаў. Як паведамляецца, ніхто з іх не пацярпеў. Яхту адбуксіравалі ў бухту.

Сяргей РАСОЛЬКА. *rs@zviazda.by*

ИЗВЕЩЕНИЕ О ПРОВЕДЕНИИ АУКЦИОННЫХ ТОРГОВ ПО ПРОДАЖЕ ИМУЩЕСТВА РУП «БЕЛОРУСНЕФТЬ-БРЕСТОБЛНЕФТЕПРОДУКТ»

Предмет торгов	Начальная цена, бел. руб.	Размер задатка, бел. руб.
ЛОТ №1: Автомобиль Фольксваген New PASSAT Lim Highline, регистрационный знак 7699 ВТ-1	4410,74	312,00
ЛОТ №2: Автомобиль Фольксваген Пассат, регистрационный знак 1320ААН	3843,33	312,00
ЛОТ №3: Автомобиль МАЗ 5551-020 грузовой самосвал, регистрационный знак АВ 7495-1	2220,99	312,00
ЛОТ №4: Автомобиль МАЗ-5337А2 комплектация 341, регистрационный знак АЕ 2053-1	16662,7	312,00
ЛОТ №5: Автомобиль МАЗ-543205-220Р, регистрационный знак АЕ 4244	4363,05	312,00
ЛОТ №6: Автомобиль МАЗ-543205-220Р, регистрационный знак АЕ 4243	4363,05	312,00
ЛОТ №7: Автомобиль МАЗ-544069-(320-030Р1), регистрационный знак АЕ 0275-1	9102,21	312,00
ЛОТ №8: Автомобиль МАЗ-544069-(320-030Р1), регистрационный знак АА 6182-1	9102,21	312,00
ЛОТ №9: Автомобиль МАЗ-544069-(320-030Р1), регистрационный знак АА 6179-1	9102,21	312,00
ЛОТ №10: Автомобиль ГАЗ 3302-414, регистрационный знак АА 4508-1	1355,86	312,00
ЛОТ №11: Автомобиль ГАЗ-33023-406, регистрационный знак 4905 ВТ-1	1810,18	312,00
ЛОТ №12: Автомобиль ГАЗ-33023-408, регистрационный знак АВ 4066-1	1810,18	312,00
ЛОТ №13: Автомобиль ГАЗ-33023-414, регистрационный знак АВ 1106-1	1726,21	312,00
ЛОТ №14: Автомобиль ГАЗ-33023-16, регистрационный знак 0409 АО	1093,69	312,00
ЛОТ №15: Автоцистерна АЦ-10 (двухсекционная), регистрационный знак АА 3210-1	5956,52	312,00
ЛОТ №16: Автоцистерна АЦ-10 (двухсекционная), регистрационный знак АЕ 7287	7700,81	312,00 рублей
ЛОТ №17: Прицеп ПЦ 6.7 8925 шасси 861891, регистрационный знак 6966 АА-1	2362,89	312,00
ЛОТ №18: Прицеп ПЦ-6.7-8925, регистрационный знак 1753 АА-1	946,93	312,00
ЛОТ №19: Полуприцеп-цистерна ППЦ-22, регистрационный знак А 3887 А-1	6370,87	312,00
ЛОТ №20: Полуприцеп-цистерна ППЦ-22, регистрационный знак А 3207 А-1	5210,87	312,00
ЛОТ №21: Полуприцеп-цистерна ППЦ-24, регистрационный знак А 8865 А-1	27072,67	312,00
ЛОТ №22: Прицеп бортовой тентовый, регистрационный знак А 0484 В-1	804,69	312,00
ЛОТ №23: Бензовоз ЗИЛ-130, регистрационный знак АС1091	486,96	312,00
ЛОТ №24: Автомобиль пожарный, регистрационный знак AI 0096	1046,99	312,00
ЛОТ №25: РЖТ-4М, регистрационный знак МЖ2446	1233,05	312,00
ЛОТ №26: Трактор БЕЛАРУСЬ МТЗ-80, регистрационный знак 5298 АА	1735,06	312,00
ЛОТ №27: Трактор МТЗ-82.1, регистрационный знак АА 2947	1313,37	312,00
ЛОТ №28: Трактор Беларус-82.1	3187,94	312,00
ЛОТ №29: Прицеп к трактору ПСЕ-Ф-12.5, регистрационный знак БН 9453	709,09	312,00
ЛОТ №30: Прицеп тракторный, регистрационный знак 17-50 БУ	810,27	312,00

Условия продажи	Без условий
Организатор торгов	Брестский филиал РУП «Институт недвижимости и оценки»
Срок заключения договора купли-продажи	В течение 20 рабочих дней с момента подписания протокола о результатах аукциона
Условия оплаты	В соответствии с заключенным договором купли-продажи
Номер р/с для перечисления задатка	р/с BY76BPSB30121789380179330000 в ОАО «БПС-Сбербанк», Региональная дирекция №100 по Брестской области, г. Брест, ул. Мицкевича,10, BIC Банка BPSBBY2X, УНП 201028245

Аукцион состоится 14 сентября 2017 г. по адресу: г. Брест, ул. Наганова, 10-325

ЛОТЫ №1–5 – в 11.00; ЛОТЫ №6–10 – в 12.00; ЛОТЫ №11–15 – в 13.00; ЛОТЫ №16–20 – в 14.00

ЛОТЫ №21–25 – в 15.00; ЛОТЫ №26–30 – в 16.00

Сведения о документах, которые необходимо представить для участия в аукционных торгах, можно узнать у организатора аукционных торгов по телефонам 8 (0162)-20-92-13, 21-88-81, 8 (029) 626-72-52

Заявления на участие в аукционе принимаются по адресу: г. Брест, ул. Наганова, 10, 329 в рабочие дни с 9.00 до 17.00

Последний день приема заявлений – 13 сентября 2017 г. до 17.00

ИЗВЕЩЕНИЕ

о проведении 12 сентября 2017 г. открытого аукциона по продаже в частную собственность земельного участка для индивидуального жилищного строительства в Чернавчицком сельском Совете Брестского района

№ лота	Предмет аукциона	Площадь, га	Начальная стоимость земельного участка, (бел. руб.)	Задаток (бел. руб.)	Целевое назначение земельного участка	Возмещение затрат на организацию и проведение аукциона (бел. руб.)
1	Земельный участок в аг. Чернавчицы, ул. Мира, 7 121284608601000942	0,1540	7000	700	Строительство и обслуживание одноквартирного жилого дома	1. 1731,58 – затраты на организацию и проведение аукциона, за изготовление документации и регистрацию участка 2. Оплата за объявления по актам выполненных работ

Аукцион будет проводиться 12.09.2017 г. в 11.00 по адресу: Брестский район, аг. Чернавчицы, ул. Сикорского, 22 (здание сельисполкома).

Для участия в аукционе необходимо подать заявление об участии в аукционе, копию платежного поручения, подтверждающего внесение на расчетный счет Чернавчицкого сельского исполнительного комитета №BY12 AKBB 3641 0000 0022 0100 0000 в филиале 100 БОУ ОАО «АСБ Беларусбанк» г. Брест, БИК AKBBBY21100, УНП 200036594, код платежа 4901 залога в размере 10% от начальной цены земельного участка, документ (паспорт), подтверждающий личность покупателя.

Возмещение затрат на организацию и проведение аукциона, в том числе расходы, связанные с изготовлением и предоставлением документации, необходимой для его проведения, осуществляется победителем аукциона либо единственным участником несостоявшегося аукциона.

Заявления на участие в аукционе принимаются по адресу: аг. Чернавчицы, ул. Сикорского, 22 (здание сельисполкома) с 8.00 до 13.00 и с 14.00 до 17.00 по рабочим дням. Последний срок подачи заявлений – 6 сентября 2017 года до 17.00.

ИЗВЕЩЕНИЕ О ПРОВЕДЕНИИ АУКЦИОНА ПО ПРОДАЖЕ ИМУЩЕСТВА ОАО «МОСТОВДРЕВ»

	Лот №1		
Предмет торгов, краткая характеристика	**Капитальное строение с инв. № 412/С-10330** (жилой дом) общей площадью 146,0 кв. м, кирпичное, 2 этажа, 2001 г. п. Составные части и принадлежности: гараж, подвал, две террасы, сарай, забор, калитка, ворота, мощение		
Сведения о земельном участке	Кадастровый номер 424050100009000120, площадь 0,1144 га, назначение – для размещения объектов усадебной застройки (строительство и обслуживание жилого дома)		
Местонахождение имущества: Гродненская обл., Мостовский р-н, г. Мосты, ул. 40 лет БССР, д. 17			
Начальная цена	**124 800 рублей с учетом НДС**	Задаток (5%)	**6 240 рублей**
Сведения о продавце	ОАО «Мостовдрев», Гродненская обл., г. Мосты, ул. Советская, 38, тел. 8(01515) 3 36 63		
Сведения об организаторе торгов и номер счета для перечисления задатка	Гродненское областное учреждение финансовой поддержки предпринимателей, г. Гродно, ул. Мицкевича, 8, тел. 8(0152) 74 49 11, номер счета BY65-BLBB30150500481906001002 в Дирекции ОАО «Белинвестбанк» по Гродненской обл., г. Гродно, ул. Мицкевича, 3, код BLBBBY2X , УНП 500481906		
Срок заключения договора купли-продажи	В течение 5 рабочих дней с даты подписания протокола о проведении торгов	Условия оплаты	Определяются по согласованию сторон
Торги состоятся 11 сентября 2017 года в 12.00 по адресу: г. Гродно, ул. Мицкевича, 8			
Срок подачи документов	**По 5 сентября 2017 года включительно до 16.00 по адресу: г. Гродно, ул. Мицкевича, 8**		
Условия участия и порядок проведения аукциона размещены на сайте организатора торгов www.fincentr.by			
Дополнительная информация по телефонам в г. Гродно: 8(0152) 74 49 11, 77 23 79			

ИЗВЕЩЕНИЕ О ПРОВЕДЕНИИ АУКЦИОНА

ОАО «Управляющая компания холдинга «ГОРИЗОНТ» проводит открытый аукцион по продаже недвижимого имущества

Аукцион проводится в соответствии с действующим законодательством и Положением ОАО «Управляющая компания холдинга «ГОРИЗОНТ» «О порядке организации и проведения аукционов по продаже капитальных строений (зданий, сооружений), изолированных помещений, машино-мест, их частей»

ЛОТ №1	Изолированное помещение с инв. №500/D-798186687 по адресу: г. Минск, ул. Притыцкого, 62/12 – 2. Площадь – 893,9 кв. м Наименование – производственно-складское помещение. Назначение – производственное помещение. Земельный участок с кадастровым номером 500000000006008763, пл. 0,8393 га, предоставленным продавцу на праве постоянного пользования, с установленными ограничениями: охранная зона сетей и сооружений канализации, площадь 0,0580 га; охранная зона электрических сетей, площадь 0,1015 га; охранная зона линий связи и радиофикации 0,0812 га; охранная зона сетей и сооружений водоснабжения, площадь, 0,4060 га; доля в праве постоянного пользования на земельный участок, относящаяся к капитальному строению после регистрации перехода прав собственности, – 20/100. Условия дальнейшего использования объекта – в соответствии с регламентом генерального плана г. Минска
Начальная цена (в т.ч. НДС 20%), BYN	512 400 руб.00 коп.
Задаток, BYN	51 240 руб. 00 коп.
Шаг аукциона	5%
ЛОТ №2	Изолированное помещение с инв. №500/D-798186688 по адресу: г. Минск, ул. Притыцкого, 62/12-3. Площадь – 2475,7 кв. м. Наименование – административно-складское помещение. Назначение – административное помещение. Земельный участок с кадастровым номером 500000000006008763, пл. 0,8763 га, предоставленным продавцу на праве постоянного пользования, с установленными ограничениями: охранная зона сетей и сооружений канализации, площадь 0,0580 га; охранная зона электрических сетей, площадь 0,1015 га; охранная зона линий связи и радиофикации, 0,0812 га; охранная зона сетей и сооружений водоснабжения, площадь, 0,4060 га; доля в праве постоянного пользования на земельный участок, относящаяся к капитальному строению после регистрации перехода прав собственности – 55/100. Условия дальнейшего использования объекта – в соответствии с регламентом генерального плана г. Минска
Начальная цена (в т.ч. НДС 20%), BYN	**1 928 400 руб. 00 коп.**
Задаток, BYN	**192 840 руб. 00 коп.**
Шаг аукциона	5%
Сведения об организаторе торгов, его местонахождение и контактные телефоны	ОАО «Управляющая компания холдинга «ГОРИЗОНТ» 220029, г. Минск, ул. Красная, д. 7, пом. 1, каб. 25. тел.: 8 017 286 78 59, факс: 8 017 286 76 80.
Сведения о продавце, его местонахождение и контактные телефоны	ОАО «МПОВТ» 220140, г. Минск, ул. Притыцкого, д. 62. тел.: 8 017 3636230, факс: 8 017 201 41 39
Срок подписания договора купли-продажи	Договор купли-продажи должен быть заключен в течение **5 (пяти) календарных дней** со дня утверждения протокола о результатах аукциона.
Возмещение затрат на организацию и проведение аукциона	Победитель аукциона в течение **5 (пяти) календарных дней** со дня утверждения протокола о результатах аукциона обязан возместить организатору аукциона затраты на его организацию и проведение на основании счета, выставленного организатором аукциона
Условия оплаты	Оплата задатка производится резидентами в белорусских рублях на следующие банковские реквизиты: р/с BY54 BELB 3012 0007 9002 0022 6000 в ОАО «Банк БелВЭБ», код BELBBY2X, г. Минск, пр-т Победителей, 29. Получатель – Открытое акционерное общество «Управляющая компания холдинга «ГОРИЗОНТ». УНН 101059240, ОКПО 37392696. Оплата задатка производится не резидентами в белорусских рублях или в долларах США по курсу НБ РБ на дату оплаты на следующие банковские реквизиты: в белорусских рублях: р/с BY54 BELB 3012 0007 9002 0022 6000 (BYN) в ОАО «Банк БелВЭБ», код BELBBY2X, г. Минск, пр-т Победителей, 29. Получатель – Открытое акционерное общество «Управляющая компания холдинга «ГОРИЗОНТ». УНН 101059240, ОКПО 37392696. Если между продавцом и покупателем в течение срока, установленного для заключения договора купли-продажи, не достигнута договоренность по срокам и порядку оплаты за объект, оплата стоимости имущества должна быть произведена в течение **30 (тридцати) календарных дней** со дня утверждения протокола о результатах аукциона
Место, дата и время приема заявлений на участие в аукционе	Заявления на участие в аукционе и необходимые документы принимаются **до 1 сентября 2017 г.** в рабочие дни с 9.00 до 17.00 по адресу: г. Минск, ул. Красная, д. 7, пом. 1, каб. 312
Место, дата и время проведения аукциона	Аукцион состоится **11 сентября 2017 г.** в 12.00 по адресу: г. Минск, ул. Красная, д. 7, пом. 1, зал совещаний ОАО «Управляющая компания холдинга «ГОРИЗОНТ»

Порядок проведения аукциона и оформления участия в торгах регламентирован Положением ОАО «Управляющая компания холдинга «ГОРИЗОНТ» «О порядке организации и проведения аукционов по продаже капитальных строений (зданий, сооружений), изолированных помещений, машино-мест, их частей».

Дополнительная информация по тел.: +375 17 284 94 32; +375 25 684 22 55, +375 29 684 22 55. Email: yakovenko@horizont.bn.by

ИЗВЕЩЕНИЕ О ПРОВЕДЕНИИ ТОРГОВ

Ушачский районный исполнительный комитет Витебской области объявляет открытые торги в форме конкурса о предоставлении в аренду рыболовных угодий фонда запаса

Объект торгов	Краткая характеристика	Задаток, вносимый до проведения торгов, руб.
Озеро Усвея Ушачского района	Карасево-линевого класса, площадью 216,2 га, расположенное в 28 км на северо-восток от г. п. Ушачи, у д. Усвея	198,9

Торги состоятся 20 сентября 2017 г. в 11.00 по адресу: г.п. Ушачи Витебской области, ул. Ленинская, д. 12, кабинет 63.

Предмет торгов: аренда озера Усвея Ушачского района сроком на 10 лет, общей площадью 216,2 га, карасево-линевого класса, расположенного в 28 км к северо-востоку от г.п. Ушачи у д. Усвея для ведения промыслового рыболовства и организации платного любительского рыболовства.

Условия конкурса:

1. Создание не менее трех новых рабочих мест.
2. Обеспечение среднемесячной заработной платой работникам, осуществляющим промысловое рыболовство и охрану рыболовных угодий, не менее бюджета прожиточного минимума.
3. Обустройство в течение 1 года со дня заключения договора аренды рыболовных угодий мест для отдыха для рыболовов в количестве не менее 2-х (на каждом из них обеспечение наличия не менее чем по 1 единице: малых архитектурных форм (беседок размером 2*3 м, кострища, туалета, контейнера для мусора).
4. Оборудование стоянки для автомобильного транспорта, причала, лодочной станции, прокат орудий рыболовства, маломерных судов в течение 1 года со дня заключения договора аренды рыболовных угодий.
5. Поставка рыбы в торговую сеть Ушачского района или реализация ее с торгового места на рынке г. п. Ушачи в количестве не менее 15 процентов от квоты на вылов рыбы в год.
6. Предоставление льготных условий для осуществления платного любительского рыболовства для зарегистрированных по месту жительства граждан в населенных пунктах: д. Заговалино, д. Ратьково, д. Усвея, д. Двор Усвея, д. Ляхово Ушачского района.
7. Отсутствие задолженности за арендную плату по ранее заключенным договорам аренды рыболовных угодий.
8. Предложения по осуществлению иных мероприятий по обустройству или наказанию услуг, направленных на развитие платного любительского рыболовства.

Юридические лица для участия в торгах вносят задаток, который составляет 20 процентов от суммы ежегодной арендной платы за аренду озера Усвея в размере 198,90 рублей. Задаток вносится на расчетный счет главного управления Министерства Финансов Республики Беларусь по Витебской области № BY 28AKBB36003280019300000000, открытый в ОАО «АСБ Беларусбанк» г. Минска, код AKBBBY21, УНП 300594330, код платежа 04004.

Участник, выигравший торги в течение 5 рабочих дней с момента подписания протокола проведения торгов, возмещает затраты на организацию и проведение торгов, в том числе затраты по несостоявшимся ранее торгам. Сумма затрат и порядок перечисления доводятся в день подписания протокола.

Заявление (с перечнем документов) на участие в торгах подается заинтересованными юридическими лицами комиссии по проведению торгов не позднее 15.09.2017.

Перечень документов, прилагаемых к заявлению на участие в торгах:

- копия биолого-экономического обоснования на испрашиваемые в аренду рыболовные угодья, разработанные в соответствии с требованиями законодательства;
- предложения в письменной форме о выполнении условий конкурса, запечатанные в отдельном конверте. Данные предложения являются окончательными и не могут уточняться в ходе торгов;
- копия платежного поручения, квитанции или иного документа, подтверждающие внесение задатка;
- доверенность представителя участника торгов и копии документа, подтверждающего его личность, в случае, если заявление подписывается не руководителем участника торгов, либо копия документа, подтверждающего полномочия руководителя участника торгов.

Предварительное ознакомление с объектом торгов производится участниками самостоятельно.

Телефон/факс: 8(02158)27005.

Комиссия по проведению торгов.

Центр Промышленной Оценки
• Организация аукционов
• Оценка всех видов имущества

Извещение о проведении повторного аукциона

Организатор аукциона	ЗАО «Центр промышленной оценки», г. Минск, ул. Мележа, 5/2, пом. 1703		
Продавец	ОАО «Белсантехмонтаж-2», ул. Брилевская, 15, 220039, г. Минск		
Предмет аукциона (одним лотом) Месторасположение: Гродненская обл., Лидский р-н, г. Лида, ул. Химиков, д. 8			
Наименование	Назначение	Общая площадь	Инвентарный номер
Административно-бытовой корпус с пристройками	Здание административно-хозяйственное	969 кв. м	420/С-46393
Составные части и принадлежности: две пристройки (Б1/к) (В1/к)			
Обременения: частично обременен договором аренды. Подробная информация на сайте организатора аукциона www.cpo.by			
Сооружение благоустройства	Сооружение неустановленного назначения	2 972 кв. м (согласно данным тех. паспорта)	420/С-61354
Составные (конструктивные) элементы сооружения: проезжая часть (а1), проезжая часть (а2), проезжая часть (а3), площадка (а4), площадка (а5), ограждение (а6), ворота (а7), калитка (а8).			
Сведения о земельном участке	предоставлен Продавцу пл. 1,1806 га, на праве постоянного пользования для обслуживания производственной территории		
Начальная цена с НДС 20%	358 870,25 белорусских рублей (снижена на 35%)		
Задаток 10% от начальной цены предмета аукциона в белорусских рублях (BYN) перечисляется на р/с №BY60BLBB30120191021390001001 в Дирекции «ОАО Белинвестбанк» по г. Минску и Минской области (адрес банка: г. Минск, ул. Коллекторная, 11), БИК BLBBBY2X, УНП 191021390, получатель платежа ЗАО «Центр промышленной оценки».			
Срок подписания договора купли-продажи	15 рабочих дней после проведения аукциона		
Условия оплаты предмета аукциона			
Если между продавцом и покупателем (победитель аукциона либо единственный участник аукциона, согласившийся приобрести предмет аукциона по начальной цене, увеличенной на 5%) в течение срока, установленного для подписания договора купли-продажи, не достигнута договоренность по срокам и о порядке оплаты за предмет аукциона, такая оплата должна быть произведена в течение **30 (тридцати) календарных дней** после заключения договора купли-продажи			
Порядок проведения аукциона, оформления участия в аукционе, определения лица, выигравшего аукцион, а также возмещения затрат и оплаты вознаграждения за организацию аукциона оговорен в Условиях его проведения, размещенных на сайте организатора торгов www.cpo.by.			
Предыдущее извещение о проведении аукциона опубликовано в газете «Звязда» от **28.06.2017**			
Организатор аукциона имеет право снять предмет аукциона с торгов в любое время до объявления его проданным без объяснения причин снятия			
Аукцион состоится 23.08.2017 в 12.00 по адресу: **г. Минск, ул. Мележа, д. 5/2, пом. 1703, ЗАО «Центр промышленной оценки».** Заявления на участие и **необходимые документы принимаются по 22.08.2017** до 17.00 по указанному адресу. Тел.: +375 17 280-36-37; 8029-317-95-42. www.cpo.by. **Email: auction@cpo.by**			

ООО «БизнесИнвестИнжиниринг» (организатор аукциона) проводит 25.08.2017 г. торги в электронной форме в процедуре исполнительного производства по продаже имущества ОАО «ПМК-188» (должник)

Лот №	26
Сведения о предмете электронных торгов	Автомобиль грузовой бортовой УАЗ 3301, г. в. 1989, г. н. АВ 3635-5
Начальная цена предмета торгов	1480,00 белорусских рублей, без НДС
Шаг аукциона	5% – 74,00 белорусских рублей
Сумма задатка	10% – 148,00 белорусских рублей
Возмещение победителем аукциона расходов, связанных с организацией торгов	45,90 белорусских рублей
Местонахождение предмета торгов	г. Воложин, ул. Пушкина, 24
Р/с для перечисления суммы задатка	№ BY65MTBK30120001093300063503 в ЗАО «МТБанк» ЦБУ «Милавица», код (БИК) – MTBKBY22, УНП 191217502, получатель – ООО «БизнесИнвестИнжиниринг»

Лот №	27
Сведения о предмете электронных торгов	Автомобиль легковой ВАЗ 21074, г. в. 2003, г. н. 8066 IC-5
Начальная цена предмета торгов	470,00 белорусских рублей, без НДС
Шаг аукциона	5% – 23,50 белорусских рублей
Сумма задатка	10% – 47,00 белорусских рублей
Возмещение победителем аукциона расходов, связанных с организацией торгов	45,90 белорусских рублей
Местонахождение предмета торгов	г. Воложин, ул. Пушкина, 24
Р/с для перечисления суммы задатка	№ BY65MTBK30120001093300063503 в ЗАО «МТБанк» ЦБУ «Милавица», код (БИК) – MTBKBY22, УНП 191217502, получатель – ООО «БизнесИнвестИнжиниринг»

Лот №	28
Сведения о предмете электронных торгов	Автобус Автосан Н-9, г. в. 1989, г. н. AI 7996-5
Начальная цена предмета торгов	4710,00 белорусских рублей, без НДС
Шаг аукциона	5% – 235,50 белорусских рублей
Сумма задатка	10% – 471,00 белорусский рубль
Возмещение победителем аукциона расходов, связанных с организацией торгов	45,90 белорусских рублей
Местонахождение предмета торгов	г. Воложин, ул. Пушкина, 24
Р/с для перечисления суммы задатка	№ BY65MTBK30120001093300063503 в ЗАО «МТБанк» ЦБУ «Милавица», код (БИК) – MTBKBY22, УНП 191217502, получатель – ООО «БизнесИнвестИнжиниринг»

Лот №	29
Сведения о предмете электронных торгов	Автокран МАЗ 5337, г.в. 1989, г. н. АВ 6071-5
Начальная цена предмета торгов	6520,00 белорусских рублей, без НДС
Шаг аукциона	5% – 326,00 белорусских рублей
Сумма задатка	10% – 652,00 белорусских рубля
Возмещение победителем аукциона расходов, связанных с организацией торгов	45,90 белорусских рублей
Местонахождение предмета торгов	г. Воложин, ул. Пушкина, 24
Р/с для перечисления суммы задатка	№BY65MTBK30120001093300063503 в ЗАО «МТБанк» ЦБУ «Милавица», код (БИК) – MTBKBY22, УНП 191217502, получатель ООО «БизнесИнвестИнжиниринг»

Лот №	30
Сведения о предмете электронных торгов	Прицеп самосвальный МАЗ 857100, г. в. 2008, г. н. А 4773 А-5
Начальная цена предмета торгов	2700,00 белорусских рублей, без НДС
Шаг аукциона	5% – 135,00 белорусских рублей
Сумма задатка	10% – 270,00 белорусских рублей
Возмещение победителем аукциона расходов, связанных с организацией торгов	45,90 белорусских рублей
Местонахождение предмета торгов	г. Воложин, ул. Пушкина, 24
Р/с для перечисления суммы задатка	№ BY65MTBK30120001093300063503 в ЗАО «МТБанк» ЦБУ «Милавица», код (БИК) – MTBKBY22, УНП 191217502, получатель ООО «БизнесИнвестИнжиниринг»

Лот №	31
Сведения о предмете электронных торгов	Автомобиль грузовой самосвальный МАЗ 5551А2, г. в. 2008, г. н. АЕ 5275-5
Начальная цена предмета торгов	8930,00 белорусских рублей, без НДС
Шаг аукциона	5% – 446,50 белорусских рублей
Сумма задатка	10% – 893,00 белорусских рубля
Возмещение победителем аукциона расходов, связанных с организацией торгов	45,90 белорусских рублей
Местонахождение предмета торгов	г. Воложин, ул. Пушкина, 24
Р/с для перечисления суммы задатка	№ BY65MTBK30120001093300063503 в ЗАО «МТБанк» ЦБУ «Милавица», код (БИК) – MTBKBY22, УНП 191217502, получатель – ООО «БизнесИнвестИнжиниринг»

Торги в электронной форме в процедуре исполнительного производства (далее – электронные торги) будут проведены 25.08.2017 г. в 10.00, на электронной торговой площадке ALLTRADES.BY, окончание – 25.08.2017 г. в 17.00. Дополнительную информацию по участию в электронных торгах можно получить по тел. (8-029) 392 95 50, (8-029) 659 71 63, ALLTRADES.BY.

Дополнительную информацию по лоту – должник ОАО «ПМК-188», контактное лицо – Токарь Валерий Павлович, (8-029) 388-48-76.

Порядок проведения аукциона и оформления участия в электронных торгах указан в условиях его проведения, размещенных на сайте организатора электронных торгов ООО «БизнесИнвестИнжиниринг» – ALLTRADES.BY. Заявление (регистрация) на участие, необходимые документы и задаток в размере 10% по лоту принимаются по 24.08.2017 г.

РУП «Белпочта», Минский филиал объявляет о проведении переговоров (без процедуры предварительного квалификационного отбора с улучшением предложений для переговоров)

по выбору подрядной организации для выполнения строительно-монтажных работ по объекту «Текущий ремонт системы электроснабжения административно-хозяйственного здания по адресу: г. Минск, ул. Стебенева, 10в».

Предложения для переговоров принимаются до 09.00 18 августа 2017 года:

- почтой по адресу: 220039, г. Минск, ул. Воронянского, д. 5, к. 3 (с отметкой «в комиссию по проведению переговоров»);
- нарочным по адресу: 220039, г. Минск, ул. Воронянского, д. 5, к. 3, каб. 109 (понедельник–четверг – с 8.30 до 17.15, пятница – с 8.30 до 16.15).

Контакты для получения дополнительной информации: сектор энергетики отдела информационных технологий и технического обеспечения Минского филиала РУП «Белпочта» – тел. 2220618.

УНП 101120215

ОАО «Гомельоблреклама» филиал «Эксперт-Услуга» (организатор аукциона) по поручению ОАО «Рыбхоз «Красная Зорька» (продавец), в лице управляющего в деле о банкротстве – директора частного предприятия «Эффективное Управление» Лукашева Д. Л. извещает о проведении 28 августа 2017 года открытого повторного аукциона по продаже имущества в 11.00 в городе Гомеле по улице Гагарина, 20, 2-й этаж

№ лота	Наименование предметов торгов	Начальная цена продажи, бел. руб., с учетом НДС (20%)	Шаг аукциона 5%, бел. руб.	Сумма задатка, бел. руб., с учетом НДС (20%)
Условие продажи: претендент на покупку (победитель) аукционных торгов самостоятельно и за свой счет проводит демонтаж, погрузку, транспортировку приобретенного на аукционе имущества. В случае нарушения целостности имущества Продавца, при демонтаже и погрузке приобретенного имущества, на Покупателя возлагается обязанность по приведению поврежденного имущества в первоначальное состояние. **Местонахождение (лотов №1–33):** Гомельская обл., Житковичский р-н, п. Красная Зорька, ул. Центральная, 10.				
1	Полуприцеп бортовой тентовый МАЗ 975830 3016М, инв. №955, 2007 года выпуска, рег. № А 6231 А-3, кузов (рама) №Y3M97583070002155, свидетельство о регистрации ЕМА 020710, выдано 08/12/2011 года	**8 660,52**	433,03	433,03
2	Мотоцикл ММВЗ (Минск С 125), инв. №141, 2012 г. в., зав. №Y3E311380C0002984	**551,12**	27,56	27,56
3	Автомобиль UAZ 23632 243, инв. №1028, 2013 г. в., рег. № АК 2112-3, зав. №XTT236320D0007185	**11 722,32**	586,12	586,12
4	Прицеп тракторный 2ПТС-5, инв. №465, 2008.г. в., рег. № МЖ 5279, зав. №80000028, г/п 5тн	**1 749,60**	87,48	87,48
5	Прицеп самосвала (тракторный прицеп 2ПТС-6), инв. №895, 2009 г. в., рег. №ЕВ-3 3431, зав. №03, г/п 6тн	1 662,12	83,11	83,11
6	Навес бульдозера-погрузчика ДЗ-133, инв. №999, 2006 г. в.	**1 924,56**	96,23	96,23
7	Трактор Т-16МГ-У1, инв. №85-1, 1991 г. в., рег. №-, зав. №491630,	**1 137,24**	56,86	56,86
8	Автомобиль ГАЗ 3309, инв. №150, 2007 г. в., рег.№ АВ 3324-3, тип двигателя Д-245	**3 324,24**	166,21	166,21
9	Автомобиль Лада 21310, инв.№865, 2006 г.в, рег.№6400 АН-3, тип двигателя бензиновый, объем 1,7 л	**2 274,48**	113,72	113,72
10	Автомобиль МАЗ 437030-321, инв. №869, 2008 г.в, рег.№ АВ 3483-3, тип двигателя дизельный Д-245	**9 272,88**	463,64	463,64
11	Автомобиль ГАЗ 3309, инв. №870, 2008 г. в., рег. № AI 3844-3, тип двигателя дизельный Д-245	**3 674,16**	183,71	183,71
12	Автомобиль ГАЗ 3309, инв. №871, 2008 г. в., рег. № АВ 7894-3, тип двигателя дизельный Д-245	**3 411,72**	170,59	170,59
13	Автомобиль ГАЗ 3309, инв. №872-1, 2008 г. в., рег.№ АВ 5260-3, тип двигателя дизельный Д-245	**3 674,16**	183,71	183,71
14	Автомобиль Лада 21310, инв. №889, 2008 г. в., рег. №4424 BI-3, тип двигателя бензиновый, объем 1,7 л	**3 324,24**	166,21	166,21
15	Прицеп МАЗ 892600, инв. №897, 2009 г. в., рег. №АА 4357-3	4 461,48	223,07	223,07
16	Видео-приемопередатчик, инв. №134, 2012 г. в.	**1 312,20**	65,61	65,61
17	Видео-приемопередатчик, инв. №135-1, 2012 г. в.	**1 312,20**	65,61	65,61
18	Станок деревообрабатывающий, инв. №298, 1986 г. в.	**1 224,72**	61,24	61,24
19	Косилка К78, инв. №451, 2007 г. в.	**3 149,28**	157,46	157,46
20	Пилорама Р65 4М, инв. №100	**1 574,64**	78,73	78,73
21	Циркулярная пила, инв. №300	**139,97**	7,00	7,00
22	Станок фуговочный СФ 4-4, инв. №302	**1 574,64**	78,73	78,73
23	Кухня-прицеп КП-2-48, инв. № 908	**874,80**	43,74	43,74
24	Наждачный станок, инв. № 134	209,95	10,50	10,50
25	Холодильная витрина DS-370, инв. №1025	**227,45**	11,37	11,37
26	Рефрижератор (холодильная установка) Carrier Transicold Viento 300	**2 974,32**	148,72	74,36
27	Прицеп тракторный самосвальный 2ПТС-4,5, г/п 4,5 тн. инв. №471	**1 487,16**	74,36	82,62
28	Автомобиль ГАЗ 33104, инв. №134, 2007 года выпуска, рег. №АА 9577-3, тип ТС – грузовой фургон	**5 336,28**	266,81	266,81
29	Автомобиль МАЗ 533603-220, инв. №148, 2007 года выпуска, рег. №АА 9576-3	**3 586,68**	179,33	179,33
30	Автомобиль ГАЗ 31105, инв. №864, 2007 года выпуска, рег. №6161 ВЕ-3	**2 361,96**	118,10	118,10
31	Автомобиль МАЗ 457043, инв. №931, 2011 года выпуска, рег. №АЕ 8387-3	**13 034,52**	651,73	651,73
32	Автомобиль ГАЗ 32213, инв. №147-1, 2007 года выпуска, рег. №АВ 3301-3	**2 187,00**	109,35	109,35
33	Прицеп-емкость (изготовлена хозяйственным способом на базе шасси тракторного прицепа ПСЕФ 12,5), инв. №467, 2002 года ввода в эксплуатацию, материал стенок цистерны – углеродистая сталь	**1 224,72**	61,24	61,24

Продавец: Управляющий в деле о банкротстве ОАО «Рыбхоз «Красная Зорька», директор частного предприятия «Эффективное Управление» Лукашева Д. Л., конт. тел. 8 (029)645-45-14.

Шаг аукционных торгов – 5 (пять) % от начальной цены предмета аукциона и не изменяется в течение всего аукциона. Для участия в аукционе необходимо: 1). Оплатить задаток на расчетный счет **Организатора торгов (ОАО «Гомельоблреклама» филиал «Эксперт-Услуга»):** р/с BY34BAPB30122093700130000000 Филиал ОАО «Белагропромбанк» ГОУ, БИК BAPBBY23912, УНП 400071204, назначение платежа – задаток за участие в аукционных торгах. **2).** Подать заявление организатору аукциона по установленной форме с приложением необходимых документов можно **с 11 августа 2017 г**. по адресу: ул. Гагарина, 20, г. Гомель в рабочие дни с 09.00 до 13.00 и с 14.00 до 16.00 **прием заявлений для участия в аукционе заканчивается в 16.00 24 августа 2017 г. включительно. Заявления, поступившие после установленного срока, не принимаются. Организатор аукциона вправе отказаться от проведения аукциона в любое время, но не позднее, чем за пять дней до его проведения.** В случае если аукцион признан несостоявшимся в силу того, что заявление на участие в нем подано только единственным участником (претендентом на покупку), объекты аукциона продаются этому участнику при его согласии по начальной цене, увеличенной на **5 (пять) %**. Участник торгов имеет право до начала торгов письменно отозвать свое заявление на участие. Неявка участника торгов на торги признается отказом от участия в торгах. В этих случаях сумма внесенного им задатка возвращается **Организатором** торгов в течение **5 (пяти)** рабочих дней со дня проведения торгов. Победителями торгов будут признаны участники, предложившие более высокую цену. Лица, являющиеся победителями торгов, обязаны: подписать протокол о результатах аукциона; заключить договор купли-продажи в течение **10 (десяти) календарных дней** от даты подписания протокола о результатах аукциона; оплатить приобретаемое имущество согласно договора купли-продажи в течение **15 (пятнадцати) календарных дней** и возместить затраты на организацию и проведение аукциона в течение **5 (пяти) дней** с момента подписания протокола. Задатки, уплаченные участниками аукциона, ставшими победителями, будут учтены в счет исполнения обязательств по договору купли-продажи. Проводится аукцион в соответствии с Положением Открытого акционерного общества «Гомельоблреклама» филиал «Эксперт-Услуга» о порядке организации и проведения аукционов по продаже имущества и права на заключение договоров аренды нежилых помещений (их части) и с Законом РБ от 13.07.2012 № 415-3 (ред. от 04.01.2014) «Об экономической несостоятельности (банкротстве)» ст. 127. **Подробное извещение опубликовано в газете «Белорусская Нива» («Сельская газета») от 14.02.2017 г. №18(20850).**

Дополнительная информация по контактным телефонам организатора аукциона: 8 (0232)23-23-54, 23-23-56, 23-23-53, на сайте gomeloblreklama.by

ПРОЕКТНАЯ ДЕКЛАРАЦИЯ

по объекту «Реконструкция застройки территории в районе ул. Михалово, Алибегова». Жилой дом № 3 по генплану»

Сведения о застройщике.

Застройщик – коммунальное унитарное дочернее предприятие «Управление капитального строительства Запад», зарегистрированное Мингорисполкомом 05.01.2015 в Едином государственном регистре юридических лиц и индивидуальных предпринимателей за №192400611.

Юридический адрес: 220025, г. Минск, ул. С. Есенина, д. 4-107, тел./факс 234-16-99, тел. 234-16-98. Режим работы: понедельник – четверг с 8.30 до 17.30, пятница с 8.30 до 16.15, обеденный перерыв с 13.00 до 13.45. График приема граждан по вопросам долевого строительства отделом ЖСПК, долевого строительства и аренды – понедельник с 8.30 до 17.30 (обеденный перерыв с 13.00 до 13.45), вторник с 8.30 до 13.00, среда с 13.45 до 17.30, четверг с 8.30 до 13.00.

Выполняя функции заказчика, в течение последних трех лет Застройщиком построены и введены в эксплуатацию объекты: жилые дома № 4, 6 по ул. С. Есенина; жилой дом № 14а по ул.Короля; жилые дома № 12, 16, 22 по ул. Чюрлениса; жилые дома № 3, 5, 7, 9 по ул. Я. Брыля; жилой дом № 12 по ул.Михаловской.

Цель проекта – строительство объекта «Реконструкция застройки территории в районе ул. Михалово, Алибегова». Жилой дом № 3 по генплану».

Начало строительства объекта – май 2017.

Предполагаемый срок ввода объекта в эксплуатацию – январь 2018.

Проектно-сметная документация прошла в установленном порядке государственную экспертизу, получено положительное заключение РУП «Главгосстройэкспертиза»» от 10.02.2017 № 887-15/16.

Участок передан Коммунальному унитарному дочернему предприятию «Управление капитального строительства Запад» решением Мингорисполкома от 30.03.2017 № 1052 «О разрешении проведения проектно-изыскательских работ и реконструкции, строительства объектов».

Свидетельство (удостоверение) о государственной регистрации земельного участка от 31.03.2017 № 500/729-1716.

Разрешения Госстройнадзора на производство строительно-монтажных работ – № 2-203Ж-015/17 от 04.05.2017, от 22.06.2017.

Генеральный подрядчик – ОАО «Минский домостроительный комбинат» (договор строительного подряда № 3-2017 от 20.04.2017).

Жилой дом запроектирован 10-этажным, трехсекционным в конструкциях серии 3А-ОПБ крупноблочных жилых домов, с техническим подпольем, «теплым» техническим чердаком, пристроенной электрощитовой. Всего квартир – 129, в том числе: 1-комнатных – 29, 2-комнатных – 61, 3-комнатных – 39. Общая площадь квартир – 7 844,42 кв.м. Высота типового этажа – 2,8 м.

Отделка наружных стен – покрытие защитно-декоративным составом. Окна, остекление лоджий – ПВХ-профиль. Входные двери в подъезд – металлические. Предусмотрен лифт грузоподъемностью 630 кг, мусоропровод, поквартирный учет холодной и горячей воды, электроэнергии и тепла. Квартиры оборудованы автономными пожарными извещателями и внутриквартирным пожаротушением. Кухни квартир оборудуются напольными электрическими плитами. Лоджии первого этажа запроектированы с погребами, используемыми в качестве хозяйственных кладовых.

Проектом предусмотрена внутренняя отделка жилых помещений типовых потребительских качеств. Стены жилых комнат, прихожих, кухонь, внутриквартирных коридоров – оклейка обоями, стены санузлов – акриловая покраска. Потолки жилых комнат, прихожих – оклейка обоями, потолки кухонь и санузлов – акриловая покраска. Покрытие пола жилых комнат, прихожих, кухонь – линолеум на теплозвукоизоляционной основе, покрытие полов санузлов – плитка керамическая для пола. Двери – деревянные.

В состав общего имущества объекта входят лестницы, лестничные клетки, лифты, лифтовые и иные шахты, коридоры, кровля, технические и подвальные этажи, другие места общего пользования, ограждающие несущие конструкции, механическое, электрическое, сантехническое и иное оборудование общедомового назначения, находящееся за пределами или внутри жилых помещений.

В коммунальную собственность г. Минска для переселения граждан из жилых домов, подлежащих сносу в связи с предоставлением земельных участков под жилищное строительство безвозмездно передается общая площадь жилых помещений дома в размере усредненного показателя, установленного Мингорисполкомом на 2017 год.

Согласно решению Мингорисполкома от 30.03.2017 № 1052 «О разрешении проведения проектно-изыскательских работ и реконструкции, строительства объектов» строительство жилого дома осуществляется для многодетных семей, состоящих на учете нуждающихся в улучшении жилищных условий по направлениям администраций районов г. Минска.

Согласно решению Мингорисполкома от 04.05.2017 № 1467 «О строительстве жилых домов для многодетных семей» осуществляется строительство жилых помещений жилого дома для граждан, состоящих на учете нуждающихся в улучшении жилищных условий из категории многодетных семей по направлениям администраций районов г. Минска с привлечением государственной поддержки в виде льготных кредитных ресурсов.

Для заключения договоров создания объектов долевого строительства предлагается 129 (сто двадцать девять) квартир, в том числе:

- 29 (двадцать девять) 1-комнатных общей площадью от 42,33 кв. м до 42,88 кв. м;
- 61 (шестьдесят одна) 2-комнатная общей площадью от 55,94 кв. м до 62,35 кв. м;
- 39 (тридцать девять) 3-комнатных общей площадью от 76,90 кв. м до 80,89 кв. м.

Стоимость 1 кв. м общей площади объекта долевого строительства на день опубликования проектной декларации в текущих ценах с учетом прогнозных индексов для нормативной площади – **1 212,15 белорусских рублей**, для площади, превышающей нормативную, – **1 588,40 белорусских рублей.**

Условия оплаты – ежемесячно на основании представленных застройщиком справок о стоимости выполненных работ, затратах застройщика и размере очередного взноса для оплаты стоимости строительства жилого помещения.

Для заключения договоров необходимы:

- паспорт и личное присутствие лица, с которым будет заключаться договор;
- направление администрации района г. Минска на долевое строительство;
- справка о состоянии на учете нуждающихся в улучшении жилищных условий.

Документы для заключения договоров будут приниматься отделом ЖСПК, долевого строительства и аренды **с 17.08.2017** по графику приема граждан – понедельник с 8.30 до 17.30 (обед с 13.00 до 13.45), вторник с 8.30 до 13.00, среда с 13.45 до 17.30, четверг с 8.30 до 13.00 **по адресу: г. Минск, ул. Сергея Есенина, д. 4, офис 107, каб. 1, тел. (017) 234-16-98, (044)795-44-44.**

Центр Промышленной Оценки

- **Организация аукционов**
- **Оценка всех видов имущества**

Извещение о проведении повторного аукциона	
Организатор аукциона	ЗАО «Центр промышленной оценки», г. Минск, ул. Мележа, 5/2, пом. 1703
Продавец	ОАО «Оршаагропроммаш», Витебская обл., г. Орша, ул. Ленина, 215
Предмет аукциона	
Наименование (назначение), общая площадь, инвентарный номер, адрес расположения	Составные части и принадлежности
Лот №1	
Здание цеха №4 (здание специализированное иного назначения), 4043,2 кв. м, 240/С-40713, г. Орша, ул. Селицкого, 2/1	Автомобильные дороги
	Наружная канализация
	Наружный водопровод
	Кабельная линия
Сведения о земельном участке: пл. 0,7965 га, предоставлен продавцу для обслуживания здания цеха №4 на праве постоянного пользования.	
Начальная цена с НДС 20% – 216 389,41 бел. руб. (снижена на 50%)	
Лот №2	
Центральный растворный пункт (здание неустановленного назначения), 202,9 кв. м, 240/С-43224, г. Орша, пер. Заводской 2-й, 23Б	Насосная станция ППТ
	Емкости
	Наружная канализация
	Благоустройство
Сведения о земельном участке: пл. 0,3222 га, предоставлен продавцу для обслуживания здания центрального растворного пункта на праве постоянного пользования	
Начальная цена с НДС 20% – 45 201,99 бел. руб. (снижена на 50%)	
Лот №3	
Здание склада ГСМ (здание специализир. складов, торг. баз, баз материально-технич. снабжения, хранилищ), 28,3 кв. м, 240/С-43037, г. Орша, ул. Владимира Ленина, 215Б	Благоустройство
Сведения о земельном участке: пл. 0,2492 га, предоставлен продавцу для обслуживания здания склада ГСМ на праве постоянного пользования	
Начальная цена с НДС 20% – 7 567,25 бел. руб. (снижена на 50%)	
Лот №4	
Здание материального склада (здание специализир. складов, торг. баз, баз материально-технич. снабжения, хранилищ), 1406,2 кв. м, 240/С-42936, г. Орша, ул. Владимира Ленина, 215Ж	Наружная канализация
	Производствен. автомоб. дороги
	Кабельная линия (низковольтная)
Сведения о земельном участке: пл. 07922 га, предоставлен продавцу для обслуживания здания материального склада на праве постоянного пользования	
Начальная цена с НДС 20% – 79 636,82 бел. руб. (снижена на 50%)	
Лот №5	
Здание стройгруппы (здание специализир. для обработки древесины и производства изделий из дерева, включая мебель), 574,7 кв. м, 240/С-42940, г. Орша, ул. Владимира Ленина, 215В	Наружная канализация
	Производственные дороги
	Кабельная линия (низковольтная)
	Забор вокруг территории завода
Сведения о земельном участке: пл. 0,3123 га, предоставлен продавцу для обслуживания здания стройгруппы на праве постоянного пользования	
Начальная цена с НДС 20% – 41 540,80 бел. руб. (снижена на 50%)	
Лот №6	
Склад запчастей (здание специализир. складов, торг. баз, баз материально-технич. снабжения, хранилищ), 1669,9 кв. м, 240/С-42939, г. Орша, ул. Владимира Ленина, 215Д	Наружная канализация
	Производственные дороги
	Кабельная линия (низковольтная)
	Забор вокруг территории завода
Сведения о земельном участке: пл. 0,3880 га, предоставлен продавцу для обслуживания здания склада зап. частей на праве постоянного пользования	
Начальная цена с НДС 20% – 118 896,15 бел. руб. (снижена на 50%)	
Лот №7	
Здание столовой (здание специализир. для общественного питания), 1778 кв. м, 240/С-28818, г. Орша, ул. Владимира Ленина, 215А	Наружная канализация
	Наружный водопровод
	Кабельная линия низковольтная
Сведения о земельном участке: пл. 0,1256 га, предоставлен продавцу для обслуживания здания столовой на праве постоянного пользования. Ограничения прав на зем. участок: охранная зона сетей и сооружений теплоснабжения пл. 0,0031 га	
Начальная цена с НДС 20% – 273 607,69 бел. руб. (снижена на 50%)	
Обременения: частичная аренда. Подробности на сайте организатора аукциона www.cpo.by	
Задаток 1% от начальной цены предмета аукциона в белорусских рублях (BYN) перечисляется на р/с BY60BLBB30120191021390001001 в Дирекции ОАО «Белинвестбанк» по г. Минску и Минской области, г. Минск, ул. Коллекторная, 11, БИК BLBBBY2X, УНП 191021390, получатель платежа: ЗАО «Центр промышленной оценки»	
Срок подписания договора купли-продажи: 10 (десять) рабочих дней после снятия продавцом в установленном законодательством порядке всех зарегистрированных ограничений (обременений)	
Порядок проведения аукциона, оформления участия в аукционе, определения лица, выигравшего аукцион, а также возмещения затрат и оплаты вознаграждения за организацию аукциона оговорен в Условиях его проведения, размещенных на сайте организатора торгов www.cpo.by	
Предыдущее извещение о проведении аукциона опубликовано в **газете «Звязда» от 20.07.2017**	
Организатор аукциона имеет право снять предмет аукциона с торгов в любое время до объявления его проданным без объяснения причин снятия	
Аукцион состоится 28.08.2017 в 11 ч. 00 мин. по адресу: **г. Минск, ул. Мележа, д. 5/2, пом. 1703.** **Заявления на участие и необходимые документы принимаются по 24.08.2017 до 17.00** по указанному адресу**. Тел.: +375 17 280-36-37; 8029-317-95-42. www.cpo.by. Email: auction@cpo.by**	

РУП «Белпочта», Минский филиал объявляет о проведении переговоров (без процедуры предварительного квалификационного отбора с улучшением предложений для переговоров)

по выбору подрядной организации для выполнения строительно-монтажных и пусконаладочных работ по объекту «Устройство системы технологического аудио-видео контроля в ОПС-2 Молодечненского РУПС по адресу: Минская область, г. Молодечно, пересечение ул. В. Гастинец и Фестивальная».

Предложения для переговоров принимаются до 09.00 18 августа 2017 года:

- почтой по адресу: 220039, г. Минск, ул. Воронянского, д. 5, к. 3 (с отметкой «в комиссию по проведению переговоров»);
- нарочным по адресу: 220039, г. Минск, ул. Воронянского, д. 5, к. 3, каб. 109 (понедельник–четверг – с 8.30 до 17.15, пятница – с 8.30 до 16.15).

Контакты для получения дополнительной информации: сектор энергетики отдела информационных технологий и технического обеспечения Минского филиала РУП «Белпочта» – тел. 2220618.

УНП 101120215

ЗАСО «Промтрансинвест» предлагает принять участие 17.08.2017 г. в процедуре переговоров по выбору подрядной организации для выполнения работ на объекте «Текущий ремонт фасада здания представительства ЗАСО «Промтрансинвест» в г. Бресте по адресу: г. Брест, ул. Комсомольская, 25. Тел. (017) 228 14 69.

УНП 100357923

Утерянную представительством Белгосстраха по Слуцкому району квитанцию о приеме наличных денежных средств (страховых взносов) формы 1-СУ серия СВ №1879424 в количестве 1 шт. считать недействительной.

УНП 100122726

■ Неасабісты суб'ектыў

Крывавы месяц

Лёс на кані не аб'едзеш?

На гэтым тыдні жыхары еўрапейскага кантынента маглі назіраць унікальную астранамічную з'яву — так званы крывавы месяц, — калі поўня, нізка звіснуўшы над зямлёй, афарбоўваецца ў барвяны колер. Навукоўцы абяцалі, што гэта адбудзецца ў 20.22 па мясцовым часе, і, выйшаўшы з тралейбуса, я ва ўсе вочы пачала глядзець на верхавіны нашага лесапарку, з-за якіх вось-вось гэты цуд прыроды павінен быў паказацца. Нічога не атрымалася: яшчэ ва ўсю свяціла сонца, і на блакітным небе з'явіўся толькі ледзь заўважны бляклы дыск. А калі сапраўды сцямнела, поўня ўжо была як поўня — звычайная, жоўтая, бы воўчае вока.

І тут прыгадалася, калі гэты самы крывавы месяц нечакана, без ніякіх сенсацый і папярэджанняў, давялося-такі ўбачыць. Было гэта амаль дваццаць гадоў таму. Мы з сяброўкай стаялі тады на прыпынку ў чыстым полі пад Мінскам, чакаючы запознены аўтобус ці спадзеючыся на амаль пустой трасе злавіць якую машыну. У лёгкім жнівеньскім прыцемку дзяліліся ўражаннямі, якія атрымалі ў гасцях. І раптам з-за гарызонта на неба выкаціўся вялізны барвовы шар. Ён быў падобны на што хочаце, толькі не на Месяц — здавалася, ядро Зямлі выскачыла з чэрава нашай планеты. Шар быў нібы жывы — ён пераліваўся рознымі адценнямі чырвонага. Відовішча было такое апакаліптычнае і чароўнае адначасова, што мы застылі, не могучы адарваць ад яго вачэй... Нібы прадвесце нечага страшнага, што змяніць немагчыма.

А з гасцей мы ехалі тады ад нашай старэйшай сяброўкі Дзіны — яны з мужам тады купілі невялікую двухпакаёўку ў ваенным гарадку недалёка ад сталіцы. Дзінка ўвогуле была дзяўчына, як бы сказалі сёння, «шухерная»: вучылася абы вучыцца, на працы доўга нідзе не затрымлівалася, тлумачачы гэта тым, што чарговы начальнік проста не разумее яе своеасаблівага літаратурнага таленту. Лётала па жыцці лёгка, як матылёк, раманы новыя заводзіла ледзь не кожны тыдзень, развіталася з чарговым кавалерам без сцэн і трагедый, назаўтра ўжо весела расказвала пра новага... Пэўна, ставілася так легкадумна, бо не адчувала сапраўднага.

САПРАЎДНАЕ абрынулася на яе ў выглядзе Арцёма — паўнаватага флегматычнага хлопца, да таго ж з разводам і аліментамі ў нагрузку. Як кажуць, з вялікага перабору... Канешне, ён быў дасціпны, з адметным жарсткаватым гумарам, але каб так апантана закахацца... Дзіна ж забылася пра ўсё, бачыла толькі яго. Калі даведалася, што зацяжарыла, Арцём паклікаў яе замуж. Пайшла — бы ў вір галавой, не думаючы, што чакае далей, не пацікавіўшыся нават, чаму першая жонка ад яго сышла так канчаткова, што адсудзіла нават права не дапускаць сустрэчы яго з дачкой. Праз пару месяцаў пасля іх вяселля тая, першая, нагадала-такі аб сабе — падала на размен яго, Арцёмавай, кватэры ў цэнтры Мінска. Кватэру прадалі, аддалі пакрыўджанай былой палову сумы, а на астатнія купілі невялікую двухпакаёўку пад Мінскам — на жыллё ў сталіцы ўжо не хапіла, — куды і пераехалі з маленькай дачушкай, якая толькі нарадзілася.

Мы тады вярталіся з іхняга наваселля і гаварылі пра тое, як хочацца, каб нарэшце ўсё ў іх супакоілася, каб усё было добра... Ды тут, пэўна, з самага пачатку не быў задуманы аптымістычны сюжэт. Хутка выявілася, што Арцём — гулец, прычым гэта ўжо ў яго на ўзроўні маніі і стаўкі ён робіць буйныя. Спачатку яны вымушаны былі прадаць кватэру, каб разлічыцца з «сур'ёзнымі людзьмі», якім ён завінаваціўся (справа была ў «ліхія» 90-я). Пайшоў, каб адыграцца, — стаў вінаватым яшчэ большую суму, якую ўзяць не было дзе, і Дзіне з малой давялося хавацца ў сваякоў ледзь не на хутары дзесьці пад Ашмянамі. Далей — болей: Арцём вырашыў ад крэдытораў уцячы за мяжу і ўсімі праўдамі і няпраўдамі атрымаў паперу «палітычнага бежанца» (многія ведаюць, што падобныя дакументы атрымаць тады было лёгка, цана пытання была фіксаваная — 500 долараў). Ён атрымаў дазвол на ўезд з сям'ёй, і зноў нечакана для сябе Дзіна з малой і любімым мужам апынулася ў Швейцарыі, у лагеры для бежанцаў.

АТАБАРЫЎШЫСЯ там, не ведаючы ні слова ні па-нямецку, ні па-французску, яна апынулася бы ў вакууме — толькі муж ды яшчэ пару знаёмых з Мінска, якія трапілі ў той жа лагер прыблізна тым жа спосабам. І ўсё, здаецца, у іхнім маленькім свеце наладзілася, падрастала дачка, нарадзіўся сын... Не грамадзяне і без спадзяванняў на грамадзянства?.. Выхад за межы лагера абмежаваны? Вакол чужыя людзі, чужая краіна, чужыя звычаі? Што з таго — галоўнае, яны разам. Але іхні сюжэт не быў аптымістычным з самага пачатку. Арцём з сябрамі пайшоў у паход у Альпы, сарваўся з гары і загінуў. Дзіна засталася зусім без падтрымкі (калі не лічыць пары знаёмых з Мінска) з дваімі малымі дзецьмі на руках.

Выратаваў яе той самы своеасаблівы літаратурны талент, які не хацелі разумець рэдактары газет, — яна стала пісаць казкі для дарослых. Якія знайшлі свайго чытача, дапамаглі пракарміцца самой, падняць на ногі сына і дачку. У якіх — іншасказамі — пра ўсё яе жыццё, пра каханне, пра боль...

У сацыяльных сетках у яе — з паўтысячы сяброў. Якіх яна, хутчэй за ўсё, ніколі не ўбачыць — на Радзіму з яе статусам палітбежанца (які муж тады купіў і для яе) ёй дарогі няма. Усімі сваімі навінамі яна дзеліцца ў віртуальнай прасторы.

Вось і ўчора на сваёй старонцы падзялілася фота, якое днямі ўдалося зрабіць: крывавая поўня над гарызонтам. (Усё-ткі не салгалі, выходзіць, астраномы, дзесьці ў Еўропе яна была відаць!) Наведвальнікі яе профілю захапляліся, ставілі «лайкі». А я паслала ёй «падарунак» — прыгожа напісаныя простыя словы: "Няхай табе пашанцуе ў жыцці..." Здаецца, менавіта гэта ёй заўсёды было патрэбна больш за ўсё.

Алена ЛЯЎКОВІЧ. *alena@zviazda.by*

СЁННЯ

Сонца

	Усход	Захад	Даўжыня дня
Мінск —	5.41	20.47	15.06
Віцебск —	5.26	20.42	15.16
Магілёў —	5.31	20.38	15.07
Гомель —	5.33	20.29	14.56
Гродна —	5.57	21.02	15.05
Брэст —	6.02	20.57	14.55

Месяц

Апошняя квадра 15 жніўня.

Месяц у сузор'і Авена.

Імяніны

Пр. Серафімы, Астапа, Канстанціна, Кузьмы, Міхаіла, Серафімы.

К. Зузаны, Клары, Луізы, Аляксандра, Уладзіміра.

Фота Анатоля КЛЕШЧУКА.

ЗАЎТРА

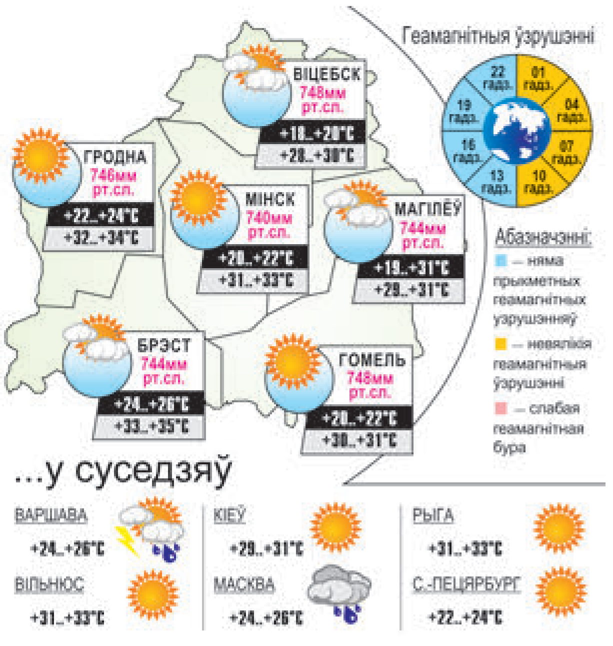

■ Смачна есці!

Запрашае «Мінскі дранік»

Самы арыгінальны дранік вызначаць у сталіцы на кірмашы пад такой назвай 12—13 жніўня, паведамілі ў галоўным упраўленні спажывецкага рынку Мінгарвыканкама. Ён разгорнецца ў сталіцы каля Палаца спорту.

Наведвальнікі мерапрыемства змогуць паспытаць папулярныя стравы беларускай нацыянальнай кухні, а хэдлайнерам кірмашу стане духмяны, сытны, гарачы беларускі дранік. Кавярні і рэстараны сталіцы раскрыюць сакрэты прыгатавання бульбянога драніка і прапануюць яго са смятанай, вэршкамі, зяленівам, грыбным соусам, алеем, скваркамі, шашлыком, хатнімі каўбаскамі. Незалежнае журы, у склад якога ўвойдуць рэстаратары, спецыялісты і шэф-кухары, вызначаць самы арыгінальны і смачны дранік.

Сяргей РАСОЛЬКА. *rs@zviazda.by*

Даты | Падзеі | Людзі

11 ЖНІЎНЯ

1500 год — партугальскі мараплавец Дыегу Дыяш адкрыў востраў Мадагаскар. Яшчэ ў маі таго ж года яго карабель у складзе флатыліі Кабрала накіроўваўся ў Індыю, аднак трапіў у шторм. У выніку Дыяш збіўся з курсу, абмінуў Пауднёвую Афрыку, ухіліўся надта далёка на ўсход і толькі 11 жніўня натрапіў на нейкую зямлю. Падарожнік вырашыў, што гэта ўсходняе ўзбярэжжа Афрыкі, рушыў на поўнач і спрабаваў знайсці порт Мазамбік. Гэта яму зрабіць не ўдалося: мараплавец зразумеў, што прыняў за бераг мацерыка новую зямлю, якая аказалася вялікім востравам.

1947 год — у газеце «Праўда» быў апублікаваны артыкул намесніка начальніка ўпраўлення прапаганды і агітацыі ЦК ВКП(б) Дзмітрыя Шапілава «Савецкі патрыятызм», які паслужыў пачаткам кампаніі па абвінавачванні дзеячаў культуры ў касмапалітызме.

1973 год — па Цэнтральным тэлебачанні пачаўся першы паказ 12-серыйнага фільма «Сямнаццаць імгненняў вясны», пастаўленага рэжысёрам Т. М. Ліёзнавай па кнізе Ю.С. Сямёнава.

1979 год — у авіякатастрофе ў небе над Днепрадзяржынскам загінула футбольная каманда «Пахтакор», якая накіроўвалася ў Мінск на каляндарны матч чэмпіянату СССР з мясцовым «Дынама» (цудам выратаваўся толькі галоўны трэнер каманды Алег Базілевіч, які ў апошні момант не сеў у самалёт, а адправіўся ў тэрміновую камандзіроўку ў Кіеў). Дзяржаўная камісія вызначыла, што вінаватымі ў трагедыі былі два авіядыспетчары з Харкава. Іх асудзілі на 15 гадоў пазбаўлення волі. Пасля катастрофы рашэннем Федэрацыі футбола СССР на працягу двух гадоў «Пахтакору» было гарантавана месца ў вышэйшай лізе незалежна ад выступлення.

Было сказана

Бернард ШОУ, ірландскі драматург і раманіст:

«Свабода — гэта адказнасць. Вось чаму ўсе яе так баяцца».

УСМІХНЕМСЯ

— Як вымераць аб'ём складанага геаметрычнага цела?

— Як Архімед раіў, апусціць цела ў ваду і вымераць розніцу ўзроўняў вады.

— Гэта ён ката ў ваду не апускаў.

Колькасць нямытага посуду ёсць велічыня пастаянная, абмежаваная вышынёй крана.

— Сынок, хтосьці абяцаў сябе добра паводзіць у краме!

— Так, а хтосьці маме абяцаў сябе паводзіць добра ў Турцыі...

Пасля 80 жыццё толькі пачынаецца, але на ста ўжо тармозяць дашнікі.

Дзве сяброўкі:

— Ты ведаеш, у мяне апошнім часам зусім іншыя патрабаванні да мужчын, галоўнае, каб ён быў добры, пяшчотны, не дурны... Як ты думаеш, засталіся яшчэ такія банкіры?

caricatura.ru

ЗВЯЗДА БЕЛАРУСКАЯ ГАЗЕТА

ЗАСНАВАЛЬНІКІ: Савет Рэспублікі Нацыянальнага сходу Рэспублікі Беларусь, Палата прадстаўнікоў Нацыянальнага сходу Рэспублікі Беларусь, Савет Міністраў Рэспублікі Беларусь

РЭГІСТРАЦЫЙНАЕ ПАСВЕДЧАННЕ НУМАР 2 АД 17 ЛЮТАГА 2009 ГОДА, ВЫДАДЗЕНАЕ МІНІСТЭРСТВАМ ІНФАРМАЦЫІ РЭСПУБЛІКІ БЕЛАРУСЬ.

Дырэктар — галоўны рэдактар СУХАРУКАЎ Павел Якаўлевіч.

РЭДАКЦЫЙНАЯ КАЛЕГІЯ: Н. ДРЫНДРОЖЫК, Н. КАРПЕНКА (першы намеснік галоўнага рэдактара), А. ЛЯЎКОВІЧ (першы намеснік дырэктара), М. ЛІТВІНАЎ (намеснік галоўнага рэдактара), В. МЯДЗВЕДЗЕВА (намеснік галоўнага рэдактара), А. КЛЯШЧУК, Н. РАСОЛЬКА, С. РАСОЛЬКА, А. СЛАНЕЎСКІ (намеснік галоўнага рэдактара), В. ЦЕЛЯШУК.

Выдавец — Рэдакцыйна-выдавецкая ўстанова «Выдавецкі дом «Звязда».

НАШ АДРАС: 220013 г. Мінск, вул. Б. Хмяльніцкага, 10-а.

ТЭЛЕФОНЫ Ў МІНСКУ: прыёмнай – 287 19 19 (тэл./факс); аддзелаў: пісьмаў — 287 18 64, маркетынгу — 337 44 04, бухгалтэрыі: 287 18 81.

Аўтары апублікаваных матэрыялаў нясуць адказнасць за падбор і дакладнасць фактаў. Іх меркаванні не заўсёды супадаюць з меркаваннем рэдакцыі. Рэдакцыя па сваім меркаванні адбірае і публікуе адрасаваныя ёй пісьмы. Перадрук матэрыялаў, апублікаваных у «Звяздзе», толькі з дазволу рэдакцыі.

http://www.zviazda.by;
e-mail: info@zviazda.by,
(для зваротаў): zvarot@zviazda.by

ПРЫЁМ РЭКЛАМЫ тэл./факс: 287 17 79, e-mail: reklama@zviazda.by

Матэрыялы, пазначаныя гэтым значком, носяць рэкламны характар. Адказнасць за змест рэкламы нясуць рэкламадаўцы.

Газета аддрукавана ў Рэспубліканскім унітарным прадпрыемстве «Выдавецтва «Беларускі Дом друку». ЛП № 02330/106 ад 30.04.2004. 220013, Мінск, пр. Незалежнасці, 79. Выходзіць 5 разоў на тыдзень.

Тыраж 20.008. Індэкс 63850. Зак. № 3050.

Нумар падпісаны ў 19.30 10 жніўня 2017 года.

М 1 2 3 4 5 6 7 8 9 10 11 12
П 1 2 3 4 5 6 7 8 9 10 11 12