Родная газета на роднай мове

ЗВЯЗДА

Выдаецца з 9 жніўня 1917 г.

18 ЖНІЎНЯ 2017 г. ПЯТНІЦА №158 (28522)

БЕЛАРУСКАЯ ГАЗЕТА

Абмяркуем па-сямейнаму

СТАР. 4

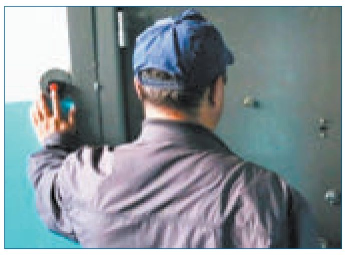

Сакрэты легальных махляроў

СТАР. 16

Праграма тэлебачання на тыдзень

20 КАНАЛАЎ

ЦЫТАТА ДНЯ

Іван КАНАРАЗАЎ, галоўны нарколаг Міністэрства аховы здароўя:

«Сёння ў рэспубліцы дзейнічае падпраграма «Папярэджанне і пераадоленне п'янства і алкагалізму» дзяржпраграмы «Здароўе народа і дэмаграфічная бяспека Рэспублікі Беларусь» да 2020 года. Дзякуючы закладзеным у ёй мерам дасягнуты значныя вынікі. У прыватнасці, гаворка ідзе пра зніжэнне захваральнасці на алкагалізм, змяншэнне колькасці асоб, якія ўпершыню выяўляюцца наркалагічнай службай, ставяцца на дыспансерны і прафілактычны ўлік. Знізілася смяротнасць ад атручвання алкаголем, скарацілася колькасць траўмаваных у ДТЗ з удзелам нецвярозых вадзіцеляў і пешаходаў».

Курсы замежных валют, устаноўленыя НБ РБ з 18.08.2017 г.

Долар ЗША	1,9379	▼
Еўра	2,2752	▼
Рас. руб.	0,0326	■
Укр. грыўня	0,0759	▼

ISSN 1990 - 763X

Пясняр назаўжды

Фота Анатоля КЛЕШЧУКА.

Мінчанка Вікторыя ДУБРОЎСКАЯ прыйшла да помніка Уладзіміру Мулявіну, які ўчора адкрылі ў Мінску каля Дзяржфілармоніі.

■ Жыллё мае

ДА КАНЦА ГОДА «КАМУНАЛКА» ЗМЕНІЦЦА ДВОЙЧЫ,

а ў 2025 годзе насельніцтва будзе кампенсаваць паслугі ЖКГ на 100%

Капітальны рамонт, раздзельны збор смецця, павышэнне якасці пітной і сцёкавай вады, тарыфікацыя жыллёва-камунальных паслуг (ЖКП) і іншыя пытанні па ўдасканаленні развіцця і дзейнасці ЖКГ краіны з мэтай стварэння спрыяльных умоў жыццядзейнасці насельніцтва разгледзелі ўчора на пашыраным пасяджэнні Прэзідыума Савета Рэспублікі і Савета па ўзаемадзеянні органаў мясцовага кіравання.

У краіне створана неабходная заканадаўчая база для рашэння пытанняў ЖКГ, зацверджана сістэма дзяржаўных сацыяльных стандартаў, праводзіцца праграма «Камфортнае жыллё і спрыяльнае асяроддзе на 2016—2020 гады». Разам з тым у большасці галін ЖКГ існуе шмат праблем, што вырашаюцца марудна і назапашваюцца. З гэтай нагоды кіраўнік дзяржавы на сваім узроўні вырашыў разгледзець пытанні ЖКГ на семінары ў верасні бягучага года, дзе абяцаў прыняць адпаведныя рашэнні і ацаніць кадры, адзначыў **старшыня Савета Рэспублікі Міхаіл МЯСНІКОВІЧ,** характарызуючы стан камунальнай гаспадаркі краіны.

— Згодна з дакладам ПРААН, Беларусь уваходзіць у лік 24 краін, насельніцтва якіх мае 100-працэнтна ўстойлівы доступ да палепшаных крыніц вады. Разам з тым у апошнія гады расце колькасць уцечак і няўлічаных расходаў у сістэмах водазабеспячэння, пагоршылася якасць ачысткі сцёкаў. Каля 9 млн кубаметраў недастаткова ачышчаных водаў скідваецца ў вадаёмы. Тэхнічны рашэнні ўдасканальваюцца слаба, — адзначыў Міхаіл Мясніковіч.

Ён агучыў і шэраг іншых недасканаласцяў сістэмы ЖКГ. Перш за ўсё, вельмі нізкі ўзровень аплаты насельніцтвам паслуг ацяплення, што адбываецца праз адсутнасць сістэм уліку адпушчанай цеплавой энергіі. У жыллёвым фондзе маюцца цеплатрасы пры выпрацоўцы і транспарціроўцы цепланосьбітаў.

Збор і ўтылізацыя цвёрдых бытавых адходаў патрабуе ўдасканалення і, па сведчанні парламенцкага маніторынгу і службаў аховы прыроды, санітарна-эпідэміялагічны стан аб'ектаў і тэрыторый не паляпшаецца.

СТАР. 2

■ Класныя навіны

Адукацыя для жыцця

Быць у працэсе пошуку — нармальны стан любога дзіцяці

Рэспубліканскі тыдзень устаноў дадатковай адукацыі дзяцей і моладзі пройдзе ў Беларусі з 2 па 9 верасня. Асноўная яго мэта — шырокае прыцягненне дзяцей і падлеткаў краіны да заняткаў у гуртках, студыях, клубах і іншых аб'яднаннях па інтарэсах.

Сёння ў краіне дзейнічаюць 297 устаноў дадатковай адукацыі дзяцей і моладзі. Гэта менш, чым было, скажам, яшчэ некалькі гадоў таму, але аптымізацыя сеткі — натуральны працэс. Па-першае, былі перапрафіляваны аб'яднанні па інтарэсах, не запатрабаваныя навучэнцамі, па-другое, рэарганізаваны ўстановы дадатковай адукацыі са слабай матэрыяльна-тэхнічнай базай. Дзесьці трэба было аб'яднаць рэсурсы. Апошнім часам назіраецца тэндэнцыя да павелічэння колькасці шматпрофільных устаноў дадатковай адукацыі дзяцей і моладзі. Але **колькасць ахопу навучэнцаў не зменшылася: аб'яднанні па інтарэсах наведвае кожны трэці з іх.**

СТАР. 4

Фота Надзеі БУЖАН.

Пад наглядам Прэзідэнта

Кіраўнік дзяржавы Аляксандр Лукашэнка праінспектуе ход уборачнай кампаніі ва ўсходніх рэгіёнах Беларусі. Пра гэта БЕЛТА паведамілі ў прэс-службе беларускага лідара.

У другой палове дня 16 жніўня Прэзідэнт працягнуў серыю рабочых паездак па краіне. Калі некалькі дзён таму кіраўнік дзяржавы падрабязна азнаёміўся і пракантраляваў ход уборачнай кампаніі на паўднёвым захадзе Беларусі, то зараз у цэнтры ўвагі Аляксандра Лукашэнкі ўсходнія рэгіёны.

«Прэзідэнт Беларусі на верталёце абляцеў усходнюю частку сталічнага рэгіёна і большасць раёнаў Магілёўскай вобласці, назіраючы з вышыні за ўборкай ураджаю», — праінфармавалі ў прэс-службе. Ужо сёння Аляксандр Лукашэнка асабіста наведае і пракантралюе сітуацыю на палях і ў гаспадарках гэтых рэгіёнаў. Запланаваны мерапрыемствы і на палях Віцебскай вобласці.

Надзея ЮШКЕВІЧ. *yushkevich@zviazda.by*

Міліцыя на службе і на ніве

Гродзенскія праваахоўнікі не толькі сочаць за парадкам, але і дапамагаюць на ўборцы

Узровень злачыннасці ў Гродзенскай вобласці — адзін з самых нізкіх у краіне. Агульную тэндэнцыю таксама можна назваць станоўчай, бо за 10 гадоў колькасць правапарушэнняў у рэгіёне скарацілася амаль напалову. Аб гэтым паведаміў падчас прэс-канферэнцыі начальнік Гродзенскага абласнога ўпраўлення ўнутраных спраў Вадзім СІНЯЎСКІ.

Так, за 6 месяцаў гэтага года зафіксавана 40,4 правапарушэння на 10 тыс. насельніцтва. Менш толькі ў Брэсцкай вобласці — 38,5. Значна знізілася колькасць забойстваў, грабяжоў, вымагальніцтваў, выкраданняў, махлярства. Павысіўся і працэнт раскрывальнасці. За першае паўгоддзе ён складае 68,1% ад усіх правапарушэнняў. У гэтай справе міліцыі садзейнічаюць неабыякавыя жыхары вобласці. За паўгода яны дапамаглі знайсці 7 злачынцаў, фота і відэа якіх былі размешчаны на афіцыйным сайце УУС і ў сацыяльных сетках.

Свой плён дае і барацьба з незаконным абаротам наркотыкаў. Злачыннасць у гэтай сферы зніжаецца. Менш стала фактаў збыту. Гэта звязана з затрыманнем вялікіх партый наркотыкаў, што папярэджвае іх распаўсюджванне, асабліва ў маладзёжным асяроддзі. Так, з пачатку года затрымана 74 кг гашышу, спынена работа 19 інтэрнэт-крамаў. Зараз расследуюцца справы ў дачыненні грамадзян Расіі, Украіны, Беларусі, звязаныя са збытам наркотыкаў. Работу ў гэтым кірунку гродзенскія праваахоўнікі лічаць прыярытэтнай. Ва ўсіх райаддзелах вобласці ўведзены стаўкі супрацоўнікаў па наркакантролі.

Асаблівую ўвагу варта ўдзяляць і праблеме п'янства. Ад атручвання алкаголем загінула ў вобласці 89 чалавек. За паўгода ў рэгіёне рэалізавана з разліку на кожнага жыхара 30 літраў алкаголю. Гродзенскія праваахоўнікі лічаць, што продаж алкагольнай прадукцыі трэба больш рэгламентаваць.

Вадзім Сіняўскі выказаў занепакоенасць ростам злачынстваў сярод падлеткаў. За паўгода імі здзейснена 121 правапарушэнне. У параўнанні з адпаведным перыядам мінулага года рост склаў 36%. Расце колькасць крадзяжоў, выкраданняў аўтамабіляў, хуліганства. Да гэтага падключающа і малалетнія, прытым у стане алкагольнага ап'янення. Выяўлена 80 фактаў злачынстваў навучэнцаў устаноў адукацыі.

Вадзім Сіняўскі агучыў і факты правапарушэнняў, якія выяўлены падчас жніва. Так, у адной з гаспадарак Свіслацкага раёна знішчылі 45 т збожжа мінулага ўраджаю, каб вызваліць месца для новага. Па гэтым факце ўзбуджана крымінальная справа. Таксама падчас уборачнай кампаніі быў затрыманы кіроўца аднаго з сельгаспрадпрыемстваў Шчучынскага раёна. У кабіне яго машыны быў устаноўлены прыбор, які карэкціраваў паказанні спідометра. Толькі за адзін дзень вадзіцель краў каля 180 л дызельнага паліва. Назіраюцца і факты недастатковай захаванасці дарагой тэхнікі, ёсць выпадкі, калі адпраўляюць на металалом вузлы і агрэгаты, якія яшчэ можна выкарыстоўваць. Дарэчы, міліцыя не толькі сочыць за парадкам, але і дапамагае на ўборцы. Пяць супрацоўнікаў унутраных спраў спецыяльна ўзялі водпуск падчас жніва, каб працаваць на полі.

Цяпер у абласным упраўленні вядзецца работа па замяшчэнні вакантных пасад. У Гродзенскую вобласць накіравана 59 выпускнікоў Акадэміі МУС і 15 выпускнікоў Магілёўскага інстытута МУС. Поўнасцю ўкамплектавана ўпраўленне крымінальнай міліцыі. Вядзецца набор на пасады ўчастковых інспектараў.

Маргарыта УШКЕВІЧ. *margo@zviazda.by*

■ Ва ўрадзе

РАЗЛІКІ НА ЗАЎТРА

Наступны год павінен «падрасціць» ВУП на 3,4%

Праекты прагнозу сацыяльна-эканамічнага развіцця, бюджэту і асноўных кірункі грашова-крэдытнай палітыкі дзяржавы на наступны год разгледзелі на пасяджэнні Прэзідыума Савета Міністраў. Прэм'ер-міністр Андрэй КАБЯКОЎ паведаміў: актыўная работа над праектамі названых дакументаў вядзецца ўжо чатыры месяцы.

Паводле яго слоў, за аснову ўзятыя два сцэнарыі развіцця эканомікі ў залежнасці ад розных знешніх і ўнутраных умоў. Першы — гэта мэтавы сцэнарый, на аснове якога распрацаваны праект прагнозу сацыяльна-эканамічнага развіцця Рэспублікі Беларусь. Для разліку бюджэту за аснову ўзяты кансерватыўны сцэнарый развіцця. «У прагнозных дакументах захоўваюцца прынцыпы ацэнкі работы кіраўнікоў усіх узроўняў на аснове ключавых паказчыкаў эфектыўнасці. Для ўрада і Нацбанка такімі паказчыкамі будуць з'яўляцца найважнейшыя параметры прагнозу. Усяго іх 7», — адзначыў кіраўнік урада.

Андрэй Кабякоў звярнуў увагу, што пры мэтавым сцэнарыі прагназуецца рост ВУП на 3,4%, прадукцыйнасці працы — на 2,8%. Інвестыцыі ў асноўны капітал перавысяць чаканыя інвестыцыі ў гэтым годзе на 6,8 працэнта, экспарт прырасце на 6 працэнтаў пры практычным збалансаванасці знешняга гандлю. Акрамя гэтага, чакаецца прыцягненне 1,45 млрд долараў ЗША прамых замежных інвестыцый. Інфляцыя за год (ад снежня да снежня) не павінна перавысіць сямі працэнтаў, а рэальныя наяўныя даходы насельніцтва ў 2018 годзе вырастуць на 3,2 працэнта.

«Гэтыя параметры дазваляюць забяспечыць выхад на траекторыю росту эканомікі, прадугледжаную пяцігадовай праграмай. Прапануецца захаваць вертыкальна інтэграваную сістэму ключавых паказчыкаў і для кіраўнікоў усіх узроўняў. Асноўны ўпор у гэтай сістэме — на якасныя (фінансавыя) паказчыкі, экспарт і стварэнне новых працоўных месцаў», — падкрэсліў прэм'ер-міністр.

Ён звярнуў увагу на неабходнасць таго, каб мэтавыя параметры эканамічнага развіцця на 2018 год адпавядалі параметрам развіцця, прадугледжаным праграмай пяцігодкі. А гэта ў першую чаргу забеспячэнне збалансаванасці плацежнага балансу і бюджэту і ўстойлівасць фінансавай сістэмы, якая стымулюе эканамічны рост. Андрэй Кабякоў падкрэсліў, што на гэтыя мэты павінны быць арыентаваны ўсе інструменты эканамічнай палітыкі. Прэм'ер-міністр падкрэсліў таксама неабходнасць істотнага павышэння канкурэнтаздольнасці беларускіх тавараў і паслуг на знешніх рынках і зніжэння залежнасці эканомікі ад ваганняў на сыравінных рынках. «Рост экспарту на 6% — гэта вельмі няпростая задача. Рост павінен быць забяспечаны ў асноўным за кошт нарошчвання фізічных аб'ёмаў тэхнікі, прадукцыі АПК, паслуг», — адзначыў ён.

Яшчэ адзін аспект, на які акцэнтаваў увагу Андрэй Кабякоў, — стварэнне новых працоўных месцаў і новых прадпрыемстваў пры актыўным уцягванні ў гэты працэс прыватнага капіталу. Таксама ў цэнтры ўвагі развіццё рэгіёнаў, якія валодаюць высокім вытворчым патэнцыялам і адпаведнай інфраструктурай.

Надзея ЮШКЕВІЧ. *yushkevich@zviazda.by* ■

ДА КАНЦА ГОДА «КАМУНАЛКА» ЗМЕНІЦЦА ДВОЙЧЫ

(Заканчэнне. Пачатак на 1-й стар.)

— Капітальны рамонт жылля з аднаго боку недастатковы, а з іншага — недасканалы механізм фінансавання капрамонту. У гэтай важнай справе не ўкараняецца прыватна-дзяржаўнае партнёрства. Хоць ёсць добрыя яго прыклады, скажам, у Расіі. Утрыманне жыллёвага фонду і прыдамавых тэрыторый таксама патрабуе ўдасканалення. А характар наступстваў адміністрацыйнага зніжэння тарыфаў на ЖКП можа быць небяспечны. Замест кампетэнтных эканамічных і арганізацыйна-тэхнічных рашэнняў Мінжылкамгас і камунальныя службы на месцах захапляюцца дырэктыўнай дзейнасцю. Патрэбна адзіная дзяржаўная палітыка ў галіне: эканамічная, металагічная, кадравая, інвестыцыйная, тарыфная, — параіў Міхаіл Мясніковіч.

Тарыфная палітыка, дарэчы, цяпер базіруецца на паэтапным павышэнні тарыфаў для насельніцтва. Указам Прэзідэнта №550 зацверджаны штогадовы рост тарыфаў з 1 студзеня ў эквіваленце пяці долараў і штоквартальная індэксацыя тарыфаў на ЖКП у залежнасці ад росту даходаў насельніцтва. Тарыфная палітыка пралічана ўжо да 2020 года.

Да канца 2017-га запланавана дзве індэксацыі. Кошт комплексу базавых паслуг ЖКГ падрасце 1 верасня на 8% і 1 снежня — на 10%.

— Гэта звязана з ростам намінальнага налічанага заробку людзей, — растлумачыў **Іван ВЕЖНАВЕЦ, намеснік міністра антыманапольнага рэгулявання і гандлю Беларусі (МАРГ).** — З улікам такой індэксацыі і запланаванага з 1 студзеня 2018-га павышэння платы за ЖКП у межах пяці долараў мы выйдзем па ўсіх паслугах ЖКП, за выключэннем цеплазабеспячэння, на 100-працэнтны ўзровень пакрыцця затрат.

На некаторыя паслугі рост будзе істотны, дадаў ён. Так, тарыф па каналізацыі вырасце на 48,5%, кошт халоднага водазабеспячэння павялічыцца на 27,7%, радок па абароце з цвёрдымі камунальнымі адходамі «пацяжэе» на 19%. Пры гэтым агульна «жыроўка» павялічыцца толькі на пяць долараў. Такім чынам на канец 2017-га аплата ЖКП у двухпакаёўцы памерам 48 м² з трыма жыхарамі ў ацяпляльны перыяд абыдзецца ў 93 рублі, а ўзровень пакрыцця насельніцтвам комплексу камунальных паслуг узрасце да 74,8%. Да канца 2018-га гэты паказчык дасягне 85%, да 2020 года — будзе 93,3%, а вось планаваных 100% дасягнуць можна будзе толькі ў 2025-м.

Аляксандр ПАПКОЎ, старшыня Пастаяннай камісіі Савета Рэспублікі па рэгіянальнай палітыцы і мясцовым самакіраванні запэўніў, што работа па вырашэнні пытанняў ЖКГ працягнецца праз стасункі са спецыялістамі адпаведных структур, каб распрацаваць канкрэтныя прапановы да верасеньскага семінара з удзелам кіраўніка дзяржавы:

— Калі Прэзідэнт гаворыць пра рэфармаванне камунальных структур, ён, пэўна, мяркуе пра сур'ёзную прадуманую канцэпцыю, якую можна прапанаваць для рэфармавання. Прапановы прадстаўнікоў міністэрстваў і ведамстваў па ўдасканаленні сістэмы ЖКГ узнялі масу праблем, якія патрабуюць вырашэння. Тарыфная палітыка, навакольнае асяроддзе, функцыянаванне сістэм водазабеспячэння і іншыя — гэта пытанні, якія характарызуюць наша жыццё. Яны патрабуюць сур'ёзнай каардынаванасці і перш за ўсё — на ўзроўні ўрада. Мы пастараліся сёння знайсці кірункі, якія трэба рэалізаваць.

Ірына СІДАРОК. *sidarok@zviazda.by*

ХРОНІКА АПОШНІХ ПАДЗЕЙ

Пентагон выконвае загад Трампа распрацаваць варыянты адказу на пагрозы КНДР

Прэзідэнт ЗША Дональда Трамп даў дакладнае распараджэнне «распрацаваць надзейныя і эфектыўныя ваенныя варыянты» ў адказ на пагрозы з боку КНДР, і Пентагон «займаецца менавіта гэтым». Адпаведную заяву зрабіў у гутарцы з журналістамі, якія яго суправаджаюць, старшыня Камітэта начальнікаў штабоў Узброеных сіл ЗША генерал Джозэф Данфард, які знаходзіцца з афіцыйным візітам у КНР.

Як паведаміла агенцтва Associated Press, такім чынам ён адказаў на просьбу пракаментаваць словы галоўнага палітычнага стратэга Белага дома Стывена Бэнана, які сказаў у апублікаваным у сераду інтэрв'ю часопісу American Prospect, што «ніякага ваеннага рашэння [паўночнакарэйскай ракетнай праблемы] няма». Тым не менш Данфард падкрэсліў, што Трамп прама загадаў «нам распрацоўваць надзейныя і эфектыўныя ваенныя варыянты, і мы займаемся менавіта гэтым».

Па яго словах, ваенны адказ на ракетную пагрозу КНДР быў бы «жахлівы», аднак дазволіць Пхеньяну распрацоўваць сродкі нанясення ядзернага ўдару па Злучаных Штатах — «недапушчальна».

Прышціна адхіліла прапанову кіраўніка МЗС Сербіі падзяліць Косава

Прадстаўнік непрызнанай Саўбезам ААН рэспублікі Влора Чытаку заявіла, што абвешчаная ў аднабаковым парадку незалежнасць Косава — «гэта не часовы праект».

Прышціна лічыць прапанову кіраўніка МЗС Сербіі Івіцы Дачыча падзяліць Косава на сербскі і албанскі раёны небяспечнай для рэгіёна. Пра гэта заявіла ўчора на пасяджэнні Савета Бяспекі ААН прадстаўнік непрызнанай рэспублікі Влора Чытаку.

«Вяртанне канцэпцыі прынцыпу рашэнняў па этнічных меркаваннях — гэта небяспечна для ўсяго рэгіёна. Калі мы адхілім культурную і этнічную разнастайнасць унутры нашых дзяржаў, унутры нашых меж, тады якім чынам мы зможам суіснаваць [з Сербіяй] у Еўрапейскім саюзе, не кажучы ўжо пра больш чым калі-небудзь узаемазвязаны свет. Нармалізацыю і прымірэнне не дабіцца драбненнем і падпарадкаваннем», — адзначыла прадстаўнік непрызнанай рэспублікі.

Мельбурн прызнаны самым камфортным горадам свету

Горад Мельбурн у Аўстраліі названы самым камфортным горадам для жыцця, па версіі аналітыкаў выдання The Economist, паведамляюць інфармагенцтвы.

Складальнікі спісу ўлічвалі стабільнасць, інфраструктуру, стан навакольнага асяроддзя, аховы здароўя і адукацыі, культуры. Мельбурн набраў 97,5 бала са 100 магчымых. На другім месцы ў рэйтынгу размясцілася Вена (Аўстрыя), далей ідуць тры канадскія гарады — Ванкувер, Таронта, Калгары. У топ-10 па камфорце для жыцця таксама ўвайшлі Адэлаіда, Перт (Аўстралія), Окленд (Новая Зеландыя), Хельсінкі (Фінляндыя), Гамбург (Германія). Усяго ацэньвалася 140 гарадоў.

Як правіла, у лідары рэйтынга трапляюць не самыя буйныя гарады эканамічна развітых краін свету. Гэта тлумачыцца тым, што ў мегаполісах досыць адчувальная нагрузка на інфраструктуру, больш складана забяспечваць бяспеку.

■ На сувязі

ЦЭНТРАЛЬНЫ РАЁН ХОЧА ДАДАЦЬ ВАС У СЯБРЫ

Як цэнтр сталіцы апынуўся ва ўсіх сацыяльных сетках

Яшчэ з дзясятак гадоў таму маладое пакаленне папракалі тым, што яно шмат часу праводзіць у інтэрнэце. Маўляў, там адны «гульні». Зараз жа немагчыма ўявіць сабе хоць бы адну сферу жыцця, так ці інакш не прадстаўленую ў сусветным сеціве. Вось і адміністрацыя Цэнтральнага раёна Мінска вырашыла выйсці на новы ўзровень узаемадзеяння з мясцовымі жыхарамі. Так што сочым, ці, па-моднаму кажучы, «фолавім»...

Кіраўнік адміністрацыі Цэнтральнага раёна Ігар БУЗОЎСКІ.

Паразмаўляць з прадстаўнікамі адміністрацыі цяпер можна не толькі падчас асабістага прыёму, па тэлефоне або праз зварот на сайце, але таксама і праз самыя папулярныя ў Беларусі сацыяльныя сеткі: «УКантакце», «Фэйсбук», «Аднакласнікі», «Твітар» і «Інстаграм». І калі ў трох першых публікуецца адзіны кантэнт, то кароткія паведамленні і фатаграфіі трапляюцца і эксклюзіўныя. Напрыклад, у Інстаграме можна адшукаць здымак Нямігі пад аўтарствам кіраўніка раёна з лаканічны подпісам «Неба над Цэнтральным». Дарэчы, **Ігар БУЗОЎСКІ** прызнаўся, што нярэдка асабіста робіць публікацыі ў акаўнтах раёна. Бліжэй за ўсё па духу яму «Твітар» з яго лаканічнасцю і аператыўнасцю, праз яго кіраўнік адміністрацыі нават праводзіць тэкставыя анлайн-трансляцыі прыёму грамадзян.

Аб чым жа можна даведацца, вывучыўшы групу раёна ў сацсетках? Напрыклад, як прайшло адкрыццё пасля абнаўлення аднаго з самых знакамітых універсамаў Мінска «Цэнтральны», хто прэтэндуе на званне «Найлепшы дворнік» ці што трэба зрабіць, каб паўдзельнічаць у дабрачыннай акцыі «У школу з Добрым Сэрцам». Абмяркоўваюцца тут і праблемныя пытанні. З апошняга: адна з жыхарак раёна паскардзілася, што ніяк не могуць уладкаваць унука ў дзіцячы садок, «абышлі ўсе найбліжэйшыя». На што атрымала адказ, што «гэта заканадаўча пэўная працэдура. Не трэба хадзіць па дзіцячых садках у пошуках месца для дзіцяці. Трэба зарэгістравацца праз службу "Адно акно" і прыйсці ва ўпраўленне адукацыі за накіраваннем». У выніку клапатлівая бабуля паабяцала трымаць адміністрацыю ў курсе падзей. Нягледзячы на тое, што ў адміністрацыі няма SMM-спецыялістаў, якія б займаліся толькі сацыяльнымі сеткамі, кантэнт абнаўляецца рэгулярна, нярэдка і па некалькі разоў на дзень.

Аднак работа з сацыяльнымі сеткамі — гэта толькі частка вялікага праекта, які рэалізуецца як пілотны сумесна з Акадэміяй кіравання пры Прэзідэнце Рэспублікі Беларусь, гарадскімі і рэспубліканскімі СМІ. Дарэчы, сыходзіць выключна ў віртуальную прастору ў раёне негатовыя, бо прыхільнікаў друкаванага слова зусім не мала.

У рамках рэалізацыі праекта абнавілі і сайт адміністрацыі: ён стаў больш сучасным і зручным. «Фішкай», якая можа прымусіць «завіснуць» на сайце, стала бесперапынная анлайн-трансляцыя, якая вядзецца камерай, што выходзіць на праспект Пераможцаў.

Дар'я КАСКО.
kasko@zviazda.by

■ Надвор'е

І зноў яна вяртаецца, спёка да +34°...

А з ёй спадарожнікі — кароткачасовыя дажджы, навальніцы

Спякота да 34 градусаў чакаецца ў Беларусі ў выхадныя, паведамілі ў Рэспубліканскім цэнтры па гідраметэаралогіі, кантролі радыеактыўнага забруджвання і маніторынгу навакольнага асяроддзя Мінпрыроды.

У пятніцу ўмовы надвор'я на тэрыторыі краіны будуць вызначаць маларухомы франтальны раздзел і цёплыя паветраныя масы, якія распаўсюджваюцца з поўдня Еўропы. Ноччу на большай частцы Мінскай, Віцебскай і Брэсцкай абласцей, месцамі на астатняй тэрыторыі краіны, а днём пераважна па паўночна-заходняй частцы пройдуць кароткачасовыя дажджы, у асобных раёнах навальніцы. Пры навальніцах месцамі магчымы парывы ветру да 15—18 м/с. Тэмпература паветра ўначы складзе 13—19 градусаў. Удзень — 24—29, па паўднёвым усходзе — 30—32.

У суботу Беларусь застанецца пад уплывам вельмі цёплай паветранай масы трапічнага паходжання, днём у крайніх заходніх раёнах адаб'ецца ўплыў малаактыўнага атмасфернага фронту. Будзе пераважна без ападкаў, толькі ноччу ў асобных раёнах Віцебскай вобласці, а днём па крайнім захадзе краіны магчымы кароткачасовыя дажджы, навальніцы. Ноччу будзе 15—20, днём — 28—34 градусы.

У нядзелю спякота пачне сыходзіць на ўсход. Усходняя частка краіны застанецца пад уплывам вобласці высокага атмасфернага ціску і вельмі цёплай паветранай масы трапічнага паходжання, а заходняя апынецца ў зоне франтальнай сістэмы, якая будзе зміяшчацца з тэрыторыі Польшчы. На захадзе Беларусі пройдуць кароткачасовыя дажджы, у асобных раёнах магчымыя навальніцы, раніцай і днём моцныя дажджы, можа прайсці град. Тэмпература паветра ўначы складзе 15—20 градусаў. Днём будзе 23—29, па ўсходзе — 30—34 градусы, па захадзе — 17—22 вышэй за нуль.

Сяргей РАСОЛЬКА. *rs@zviazda.by*

ФАКТЫ ПАДЗЕІ НАВІНЫ ФАКТЫ ПАДЗЕІ НАВІНЫ

АРТЭРЫЯ ЖЫЦЦЯ І РУХАВІК ЭКАНОМІКІ

Днямі ў Клецкім раёне ўведзены ў эксплуатацыю чарговы ўчастак аб'язной аўтадарогі ў паўтара кіламетра. Пракладзены гэты адрэзак за кароткі час — шэсць месяцаў. Усяго ж асфальтаваная траса працягнулася на 8 кіламетраў. Узводзілася яна на працягу чатырох гадоў. Адметна, што будавалася за кошт транспартнага збору і сродкаў раёна.

— Перш чым прыступіць да рэалізацыі праекта, мы прааналізавалі ўсе «за» і «супраць». І прыйшлі да высновы, што траса жыццёва неабходная. Рэч у тым, што ўвесь транзітны велікагрузны транспарт, які накіроўваецца ў бок Брэсцкай вобласці, ідзе цераз наш горад. Машыны ствараюць небяспеку для жыхароў, асабліва малых і школьнікаў, паколькі на шляху руху грузавіко размяшчаюцца дзіцячыя ўстановы. Да таго ж тэхніка наносіць шкоду асфальтаваму пакрыццю вуліц. Таму было прынятае рашэнне накіраваць транзітны транспартны паток у абыход райцэнтра, — адзначыў **старшыня Клецкага райвыканкама Генадзь САЛАВЕЙ.**

Будоўлю можна назваць сапраўды народнай. Акрамя мясцовага дарожна-будаўнічага ўпраўлення — 212, актыўны ўдзел у ёй прымалі сельгасарганізацыі раёна. Выдзялялі тэхніку, рабочых, матэрыяльныя рэсурсы, дастаўлялі пясок і гравій. Цяжка паверыць, што на гэтым месцы было балота, а цяпер адна за адной праносяцца машыны.

Здаўна лічылася, што дарога — артэрыя жыцця. Не састарэла гэтае паняцце і ў нашы дні. Сучасная якасная аўтатраса — гэта своечасовая дастаўка грузаў і бяспека пасажырскіх перавозак, дзякуючы чаму гарантуецца бесперабойная работа эканомікі і нармальнае функцыянаванне сацыяльнай сферы.

Таццяна ЛАЗОЎСКАЯ.
lazovskaya@zviazda.by

ЧАТЫРЫ ПАЖАРЫ З-ЗА МАЛАНКІ

Навальнічны фронт, які прайшоў праз Беларусь у ноч на чацвер, адзначыўся «вогненным» следам у Віцебскай вобласці.

— Першым маланка падпаліла дом у вёсцы Вайнюны Браслаўскага раёна, — паведамілі ў **Віцебскім абласным упраўленні Міністэрства па надзвычайных сітуацыях.** — У ім, аднак, ніхто не пражываў. Агонь знішчыў дах пабудовы, перакрыцці і пашкодзіў сцены.

Па адным пажары адбылося ў Сенненскім і Шумілінскім раёнах. У апошнім стыхія пакінула без даху над галавой 87-гадовую гаспадыню дома. Адзначылася навальніца і непасрэдна ў Віцебску. Электрычны разрад падпаліў дах дома па 7-й Лугавой вуліцы. У ім начавалі муж з жонкай і двое дзяцей. Яны паспелі своечасова выбрацца.

Валяр'ян ШКЛЕННІК. *schklennik@zviazda.by*

АЎТОБУСЫ ЗНОЎ ЗАЯЗДЖАЮЦЬ У АЭРАПОРТ ВІЛЬНЮСА

У сувязі з планаваным завяршэннем рамонту ўзлётна-пасадачнай паласы дзяржаўнае прадпрыемства «Мінсктранс» з 18 жніўня аднаўляе заезды ў аэрапорт Вільнюса.

Гаворка ідзе пра аўтобусы, якія выконваюць рэгулярныя рэйсы па маршрутах: Мінск—Вільнюс часам адпраўлення штодня з Мінска ў 9.30, з Вільнюса — у 18.30; часам адпраўлення штодня з Мінска ў 12.00, з Вільнюса — у 17.30; часам адпраўлення з Мінска ў 1.35 па нядзелях і панядзелках, з Вільнюса — у 17.00 па нядзелях і ў 8.00 па панядзелках; Мінск—Каўнас часам адпраўлення штодня з Мінска ў 23.30, з Каўнаса — у 18.40.

Таксама дзяржаўнае прадпрыемства «Мінсктранс» будзе выконваць рэгулярныя рэйсы па маршруце Мінск—Рыга адпраўленнем: з 1 верасня з Мінска ад аўтавакзала «Цэнтральны» ў 8.50 (замест 9.50) штодня; з 2 верасня з Рыгі ў 8.50 (замест 08.00) штодня.

Сяргей РАСОЛЬКА. *rs@zviazda.by*

10 САБАК І 2 КОШКІ

ўтрымлівалі ў кватэры шматпавярховіка ў Полацку

Гэта, а таксама ператварэнне жылога памяшкання па вуліцы Дзяржынскага ў звалку стала нагодай для суседзяў звярнуцца нарэшце ў пракуратуру. Разам з пракурорам у «госці» да праблемных жыльцоў завіталі прадстаўнікі цэнтра гігіены і эпідэміялогіі, ЖКГ і іншых ведамстваў.

Аказалася, што жыллё належыць 61-гадовай жанчыне і яе 33-гадоваму сыну, абодва — людзі з абмежаванымі магчымасцямі, не працуюць.

— Кватэра знаходзілася ў жудасным з пункту гледжання нармальнага чалавека стане. Былі раскіданы бытавое смецце, брудная вопратка, элементы старой зламанай мэблі, рэшткі прадуктаў харчавання... Акрамя гэтага, «метры» былі забруджаны экскрэментамі жывёл і людзей. Калі дзесяці сабак і дзве кошкі пры адкрыцці дзвярэй у кватэру разбегліся па пад'ездзе і вуліцы, — расказаў журналісту «Звязды» **пракурор Полацкага раёна Сяргей ТРОШКА.**

З-за антысанітарыі ў доме распладзіліся прусакі. Адна з суседак дадала, што пенсіянерка з сынам нярэдка выкарыстоўваюць для задавальнення сваіх фізіялагічных патрэб і месцы агульнага карыстання.

А што камунальнікі? Яны былі ў курсе. Але, як устанавілі ў пракуратуры, дзейснага ўплыву на гаспадароў бруднай кватэры работнікі ЖЭС-3 не аказалі. У прыватнасці, рэдка складаліся пратаколы аб адміністрацыйных правапарушэннях. У судзе разгледзелі толькі адну справу ў дачыненні да маці і дзве — да сына. І тыя праігнаравалі парушаць правілы карыстання жылымі памяшканнямі...

— Работнікі ЖКГ не выконвалі належным чынам службовыя абавязкі. Не было сістэмнага і прынцыповага падыходу да кантролю, — лічыць пракурор.

Пасля праверкі пракуратуры інжынера па працы з насельніцтвам ЖЭС-3 прыцягнулі да дысцыплінарнай адказнасці. А «сямейку» аштрафавалі: на 5 базавых велічынь (115 рублёў) — кожнага. Іх абавязалі зрабіць генеральную ўборку.

Што датычыцца жывёл, яны былі адвезены ў прытулак.

Аляксандр ПУКШАНСКІ.
pukshanski@zviazda.by

ГЛАДЫЁЛУС — КАРОЛЬ ЖНІЎНЯ

Цэнтральны батанічны сад у Мінску запрашае мінчан і гасцей сталіцы на выстаўку гладыёлусаў.

Жнівень традыцыйна радуе цвіценнем адной з самых арыстакратычных кветак — гладыёлуса. Гэтая расліна мае цікавую гісторыю. Каля 300-га года да нашай эры клубні гладыёлусаў ужывалі ў ежу, запякалі іх ці выкарыстоўвалі ў якасці асновы для праснакоў. Ужо ў І стагоддзі нашай эры гладыёлусы згадваюцца Плініем у сувязі з іх нібыта магічнай сілай, якая засцерагае воінаў ад гібелі і прыносіць перамогу. У якасці амулета воіны насілі цыбулінкі гладыёлуса на шыі.

Лацінская назва расліны паходзіць ад gladius — «меч» і звязана з яе формай: лісце гладыёлуса па форме чымсьці нагадвае шпагі. Яго радзіма — трапічныя і субтрапічныя раёны Афрыкі, Міжземнамор'я, Сярэдняя Еўропа, Заходняя Сібір, Сярэдняя Азія.

Дэкаратыўная калекцыя гладыёлусаў Цэнтральнага батанічнага саду налічвае цяпер каля 900 сартоў. З 18 па 20 жніўня ў экспазіцыі будуць прадстаўлены каля 100 сартоў гладыёлусаў з розных садовых класаў. На выстаўцы можна будзе пабачыць як навінкі селекцыі, так і добра вядомыя, праверaныя часам сарты.

У рамках выстаўкі можна будзе не толькі палюбавацца найбагацейшым светам гладыёлусаў, але і атрымаць прафесійную кансультацыю па іх агратэхніцы ад навуковых супрацоўнікаў батанічнага саду.

Надзея НІКАЛАЕВА.
nikalaeva@zviazda.by

СТАЛІ АХВЯРАМІ ДТЗ

Ранкам у 7.09 на «101» ад відавочцы сталічным ратавальнікам паступіла паведамленне аб дарожна-транспартным здарэнні на праезнай частцы па вуліцы Мірашнічэнкі, у выніку якога пацярпелі людзі.

На месцы было ўстаноўлена, што адбылося сутыкненне маршрутнага аўтобуса «МАЗ-103», які рухаўся па маршруце №24 «ДС «Веранянскага — ДС «Зялёны Луг-6» (у ім знаходзіўся адзін пасажыр, які не пацярпеў, як і кіроўца), і легкавога аўтамабіля таксі «Рэно Логан». У выніку дарожна-транспартнага здарэння загінулі два пасажыры таксі. Кіроўцу легкавіка даставілі ў бальніцу ў рэанімацыйнае аддзяленне ў цяжкім стане. Каб дастаць пацярпелых і загінулых з салона машыны, работнікам МНС давялося выкарыстоўваць спецыяльны гідраўлічны інструмент.

* * *

У Баранавіцкім раёне каля вёскі Дубава адбылася аварыя, у якой загінулі дзве жанчыны.

Дарожна-транспартнае здарэнне мела месца на скрыжаванні каля 20.15. Аўтамабіль «Мазда 626» выехаў на галоўную дарогу і сутыкнуўся з «Пежо 206», што рухалася па ёй. У выніку загінула жанчына — кіроўца «Мазды» — майстар на прыватным прадпрыемстве, і яе 59-гадовая маці-пенсіянерка, якая сядзела на пярэднім сядзенні. За рулём «Пежо» была 23-гадовая непрацуючая жыхарка вёскі Малая Каўпеніца. Яна ехала адна, шпіталізацыя ёй не спатрэбілася. Заведзена крымінальная справа, міліцыя просіць адгукнуцца сведак аварыі.

Сяргей РАСОЛЬКА. *rs@zviazda.by*

■ Актуальнае апытанне

СЯМ'Я БЕЛАРУСКАЯ: што мы аб ёй ведаем?

У краіне працягваецца даследаванне «Фарміраванне сям'і, стабільнасць сямейных стасункаў і нараджальнасць ва ўмовах змянення сацыяльна-эканамічных умоў жыцця беларусаў». Летнія месяцы яго правядзення выявілі некалькі вострых праблем. Магчыма, увосень апытанні пойдуць лягчэй.

Работа праводзіцца ў межах іншага глабальнага даследавання, якое праходзіць у свеце пад агульнай назвай «Пакаленні і гендар». Шэраг краін ужо атрымалі карысныя вынікі, а для некаторых усё яшчэ наперадзе. На постсавецкай прасторы першай стала Беларусь, якая яшчэ і апрабуе новыя падыходы па зборы даных ад насельніцтва — з выкарыстаннем планшэтаў. Гэта значыць, ніякіх папяровых носьбітаў: кожны адказ заносіцца інтэрв'юерам у камп'ютар і фактычна адразу апрацоўваецца. Калі вы трапілі ў выбарку, і да вас прыйшоў чалавек з такім апытаннем, не адмаўляйцеся ад удзелу, будзьце шчырыя ў сваіх адказах.

Інтэрв'юеры, а іх па краіне каля тысячы, апыталі пакуль усяго каля 4 тысяч чалавек. Для дакладнасці звестак патрабуецца інфармацыя не менш як васьмі тысячаў. Усе адрасы выбіраліся на падставе рэпрэзентатыўнай выбаркі і на аснове статыстычных звестак. Апытанне прадугледжвае размову на працягу не менш як дзвюх гадзін, яно змяшчае і досыць інтымныя пытанні, накшталт «ці засцерагаліся вы, калі зацяжарылі першы раз?».

— Палявыя работы стартавалі ў сярэдзіне мая, а з пачаткам лета мы сутыкнуліся з тым, што частка людзей адсутнічае па абраных адрасах, — тлумачыць **дырэктар Цэнтра сацыялагічных і палітычных даследаванняў БДУ Давід РОТМАН.** — Як высветлілася, справа не толькі ў часе адпачынку. Немалая частка мужчынскага насельніцтва выехала на заробкі за мяжу, у Расію. Другі момант — статыстычныя звесткі былі прадастаўлены на аснове перапісу насельніцтва за 2009 год, а значыць, туды не трапілі новыя мікрараёны буйных гарадоў. У сталіцы, гэта, напрыклад, 200-тысячнае насельніцтва мікрараёна «Каменная Горка», асноўнымі насельнікамі якога з'яўляюцца маладыя сем'і. Атрымліваецца такім чынам асаблівы перакос ва ўзросце сярод рэспандэнтаў... Пажылыя, дарэчы, з асцярогай ставяцца да занясення іх адказаў у планшэты, яны пытаюцца, ці не запісваюць іх голас, ці не фатаграфуюць, а будучы насцярожанымі, людзі могуць даваць не зусім шчырыя адказы. Разам з тым нашы інтэрв'юеры ўжо навучыліся прапаноўваць насцярожаным людзям пазваніць, напрыклад, па 102 і ўдакладніць, ці сапраўды варта давяраць такому чалавеку. Праваахоўнікі, мясцовая ўлада, безумоўна, у курсе такой работы, аднак пры інтэрв'юеры ёсць і адпаведныя дакументы, пра якія таксама можна яго распытаць...

Сям'я на працягу апошніх 100 гадоў застаецца адным з найважнейшых аб'ектаў сацыяльнай палітыкі многіх краін. Дэмаграфічная статыстыка забяспечвае дзяржаву інфармацыяй аб колькасці і структуры насельніцтва, дынаміцы паказчыкаў смяротнасці і нараджальнасці. У прыватнасці, дэмаграфічныя даследаванні паказваюць, што рэальная нараджальнасць значна ніжэйшая, чым заяўленая ў пажаданнях і намерах жанчын фертыльнага ўзросту. Раскрыць прычыны гэтай з'явы можна толькі метадамі спецыяльных даследаванняў, якія дазваляюць прасачыць жыццёвы шлях жанчын у кантэксце эканамічнай сітуацыі, сацыяльнай палітыкі, адукацыі, складу сям'і, наяўнасці партнёра, сямейных стасункаў і раздзялення дамашняй працы, жыллёвых умоў і магчымасці іх паляпшэння, даступнасці мер планавання сям'і, стану здароўя і г. д. У гэтым даследаванні, у адрозненне ад класічнай дэмаграфіі, вывучаюцца таксама намеры мужчын нарадзіць дзіця з улікам тых жа абставін, а таксама ўзаемасувязь паміж намерамі мужчын і жанчын, звязаных стасункамі.

Больш за тое, падобныя даследаванні дазваляюць супаставіць абставіны, якія мяняюцца пад уздзеяннем сацыяльнай палітыкі і ідэалогіі, з намерам нарадзіць дзіця і ажыццяўленнем гэтага намеру. На першым, сёлетнім, этапе даследавання могуць быць зафіксаваныя толькі намеры, якія існуюць у цяперашні момант, а для кантролю за іх ажыццяўленнем неабходны паўторныя апытанні. Таму галоўная задача гэтай работы — усебаковы разгляд працэсаў фарміравання і жыццядзейнасці сучаснай беларускай сям'і з улікам шлюбных, партнёрскіх стасункаў, стасункаў паміж пакаленнямі, што можа быць узятае за аснову.

— У сусветным маштабе такія даследаванні неабходны для выяўлення падабенства і адрозненняў паміж краінамі, а Беларусі атрыманыя вынікі неабходны для таго, каб вызначыць нацыянальныя прыярытэты ў галіне дэмаграфічнай палітыкі пасля 2020 года, улічыць іх у новых праграмах і дакументах, якія вызначаюць тую ж сацыяльную падтрымку сем'яў, дзяцей, пажылых і г. д., — адзначае **кіраўнік праекта міжнароднай тэхнічнай дапамогі «Падтрымка рэалізацыі нацыянальнай праграмы дэмаграфічнай бяспекі Рэспублікі Беларусь» Марыяна САКАЛОВА.** — Другі важны момант — запаўненне прабелаў у навуковых, акадэмічных даследаваннях па гэтай праблематыцы...

Святлана БАРЫСЕНКА.
protas@zviazda.by

Адукацыя для жыцця

(Заканчэнне. Пачатак на 1-й стар.)

— Дадатковая адукацыя адыгрывае вельмі важную функцыю, істотна дапаўняючы змест школьнай. Ёй уласцівыя адкрытасць, мабільнасць і гнуткасць, што дазваляе хутка і крохкава рэагаваць на сучасныя адукацыйныя запыты, — падкрэслівае **намеснік дырэктара Нацыянальнага цэнтра мастацкай творчасці дзяцей і моладзі Ларыса ІСАЧКІНА.**

Да таго ж для сістэмы дадатковай адукацыі ўласцівы адкладзены ў часе эфект. Пакуль яна існуе, яе ніхто быццам бы і не заўважае, але як толькі яна знікне, гэта стане відаць усім і адразу. Дадатковая адукацыя не проста дазваляе знайсці сябе — яна мае магутны выхаваўчы патэнцыял: папулярызуе сярод дзяцей і падлеткаў сучасныя прафесіі, развівае іх творчыя і інтэлектуальныя здольнасці, засцерагае ад негатыўнага ўздзеяння вуліцы, ад падлеткавай агрэсіўнасці і дэструктыўных паводзін. Нярэдка хобі становіцца для выхаванцаў справай усяго жыцця. Але нават калі маладыя людзі ў выніку выбіраюць іншы кірунак сваёй прафесійнай самарэалізацыі, яны ўсё роўна больш прыстасаваныя да жыцця, і тыя здольнасці, якія яны развівалі ў аб'яднаннях па інтарэсах, абавязкова дапамагаюць ім у іншых сферах.

Тыя ж выхаванцы гурткоў турысцкага напрамку могуць самастойна паклапаціцца пра сябе і заўсёды знойдуць выйсце з любой складанай сітуацыі. Сёння віртуальная камунікацыя замяніла жывыя зносіны, але яна не можа кампенсаваць развіццё такой якасці, як лідарства. Толькі ўявіце сабе, якую глебу для фарміравання лідараў дае звычайны турысцкі паход! Вось чаму педагогі дадатковай адукацыі называюць яе адукацыяй для жыцця.

Дарэчы, у маі бягучага года на базе Нацыянальнага цэнтра мастацкай творчасці дзяцей і моладзі быў створаны крэатыўна-інавацыйны Маладзёжны цэнтр, скіраваны на падтрымку і развіццё дзіцячых і маладзёжных грамадскіх ініцыятыў. Сярод яго найбліжэйшых мерапрыемстваў — правядзенне 1 і 2 верасня ў Полацку рэспубліканскага дзіцяча-маладзёжнага форуму «Жыць і працаваць на роднай зямлі». У кастрычніку пройдзе рэспубліканскі конкурс «Дзіцячы і маладзёжны парламент», а ў лістападзе — рэспубліканскі конкурс юных журналістаў «Ты ў эфіры».

Па словах **дырэктара Рэспубліканскага цэнтра інавацыйнай і тэхнічнай творчасці Сяргея САЧКО,** сёння на хвалі цікаўнасці ў падрастаючага пакалення знаходзяцца інфармацыйныя тэхналогіі і робататэхніка. У 2015 годзе, калі гэты кірунак толькі пачаў развівацца, пры ўдзеле Міністэрства сувязі першапачаткова па краіне (у сталіцы і рэгіёнах) было прафінансавана стварэнне сямі пляцовак. Праз год дзейнічала ўжо 70 такіх пляцовак, а сёння мы кажам пра 90 аб'яднанняў па робататэхніцы. Паралельна з дзяржаўнымі аб'яднаннямі па інтарэсах гэты кірунак актыўна развіваюць і прыватнікі. Але маніторынг цэн паказаў, што памер бацькоўскай платы за такі гурток у дзяржаўных аб'яднаннях удвая меншы, чым у канкурэнтаў-прыватнікаў (40 рублёў у месяц, а не 80 рублёў).

Увогуле, на рэспубліканскім узроўні, у абласных цэнтрах доля платных гурткоў і секцый вагаецца ў межах ад 10 да 30 працэнтаў. У той жа час ёсць рэгіёны, дзе ўсе аб'яднанні па інтарэсах застаюцца бясплатнымі.

— Адукацыйны працэс у нашым цэнтры рэалізуецца як па традыцыйных кірунках, такіх, як тэхнічнае мадэляванне і канструяванне, суднамадэляванне, авіямадэляванне, радыётэхніка і радыёэлектроніка, так і па кірунках, заснаваных на інавацыйнай творчасці, — падкрэслівае Сяргей Сачко. — У новым навучальным годзе мы будзем ажыццяўляць набор на мабільную і прамысловую робататэхніку, 3D-мадэляванне, інжынерны дызайн CAD, прататыпаванне, нейрапілатаванне, кіберспорт, тэхналогіі беспілотных лятальных апаратаў.

Сёння цэнтр каардынуе дзейнасць 175 шматпрофільных і 13 аднапрофільных устаноў дадатковай адукацыі ў галіне рэалізацыі праграм тэхнічнага і спартыўна-тэхнічнага профіляў. Практычныя заняткі ў аб'яднаннях па інтарэсах Цэнтра становяцца эксперыментальнымі лабараторыямі, у якіх апрабоўваюцца самыя прагрэсіўныя метадыкі навучання і выхавання.

Рэспубліканскі цэнтр інавацыйнай і тэхнічнай творчасці развівае і дыстанцыйную форму навучання: школьнікаў запрашаюць у «Марскі клуб», клубы «Тайны псіхалогіі», «Дамашні самадзелкін» і тэхнічнай творчасці. Для гэтага дастаткова мець дома камп'ютар з доступам у інтэрнэт, электронны паштовы адрас і ўліковы запіс у Skype.

Развівае дыстанцыйную форму таксама і Рэспубліканскі цэнтр экалогіі і краязнаўства: тут дзейнічаюць дыстанцыйныя школы па музейнай справе і геаграфіі. У новым навучальным годзе цэнтр уключаецца ў эксперыментальны праект па вывучэнні магчымасцяў дапрофільнай падрыхтоўкі ва ўстановах дадатковай адукацыі. У праекце будуць задзейнічаны таксама Полацкі раённы цэнтр дадатковай адукацыі, Віцебскі абласны палац дзяцей і моладзі, адна з мінскіх гімназій і Мінскі абласны ліцэй.

— Будзем думаць, як нам узмацніць эколага-біялагічны профіль у школе, праводзіць лабараторныя практыкумы, пераглядаць нашы праграмы, — расчумачыла **дырэктар цэнтра Алена АНУФРОВІЧ.**

Спецыялісты заўважылі, што апошнім часам бацькі школьнікаў, зацікаўленыя ў іх канкурэнтаздольнасці, актывізаваліся: калі раней яны «прачыналіся» толькі ў верасні, то цяпер актыўна цікавяцца магчымасцямі ўстаноў дадатковай адукацыі яшчэ летам. Для такіх бацькоў Тыдзень устаноў дадатковай адукацыі — вельмі добрая магчымасць асабіста завітаць і пазнаёміцца з іх рэсурсамі, адукацыйнымі праграмамі, а яшчэ сустрэцца з псіхолагам і педагогамі. Бо ўсё ж, напэўна, не ўсім дадзена стаць інжынерам ці канструктарам, палюбіць фізіку ці ландшафтны дызайн, захапіцца арніталогіяй або касмічнай біялогіяй, скалалажаннем ці турызмам. Дзесьці патрабуецца максімальная канцэнтрацыя і ўважлівасць, а дзесьці, наадварот, трэба быць разняволеным...

Дарэчы, псіхолагі лічаць, што бацькі ні ў якім разе не павінны аказваць ціск на сваё дзіця пры выбары таго ці іншага гуртка, клуба або секцыі. Толькі занятак па душы можа прынесці рэальную карысць. А вызначыцца з выбарам адразу могуць не ўсе. Знаходзіцца ў працэсе пошуку — гэта нармальны стан любога дзіцяці, якое жадае самарэалізавацца. Хтосьці можа прыйсці і застацца надоўга, хтосьці пойдзе далей, будзе шукаць свайго педагога, пакуль яму не стане і цікава, і камфортна.

Ні для каго не сакрэт, што паміж школьным настаўнікам і педагогам дадатковай адукацыі існуе прынцыповая розніца: калі першага дзеці не выбіраюць, а хадзіць у школу па веды — гэта іх, так бы мовіць, абавязак, то прымусіць дзяцей наведваць гурток ці секцыю проста немагчыма, калі ім там нецікава. А ў час глабальнага развіцця інтэрнэту завяваць, а тым больш утрымаць увагу дзяцей і падлеткаў вельмі складана...

Надзея НІКАЛАЕВА.
nikalaeva@zviazda.by

■ Актуаліі

Хочаш — не хочаш, а 11 класаў скончы!

Міністэрства адукацыі выступіла з ініцыятывай аб пераходзе да абавязковай для ўсіх вучняў сярэдняй адукацыі. Гэта тэма стане адной з галоўных на рэспубліканскім педагагічным савеце. У міністэрстве лічаць такі крок лагічным і апраўданым і прыводзяць як мінімум пяць аргументаў «за».

1. Павышэнне агульнага адукацыйнага ўзроўню. Пераход да ўсеагульнай сярэдняй адукацыі дасць магчымасць павысіць агульны адукацыйны ўзровень насельніцтва. Акрамя таго, ён стане важным крокам да больш паспяховай сацыялізацыі маладых людзей. У адзінаццацікласніка ў параўнанні з дзевяцікласнікам магчымасцяў значна больш — нават проста з-за ўзросту...

2. Усеагульная сярэдняя адукацыя сёння дзейнічае ў большасці развітых краін свету. Дзесьці яна вылічаецца класамі, а недзе за аснову бярэцца ўзрост. Напрыклад, у Расіі патрабаванне аб абавязковасці агульнай сярэдняй адукацыі захоўвае сілу да 18 гадоў. У Кодэксе аб адукацыі Беларусі пераход да абавязковай агульнай сярэдняй адукацыі пазначаны як адна з асноў дзяржаўнай палітыкі.

3. Работа над іміджам краіны. Гэты аспект вельмі важны, паколькі пераход да ўсеагульнай сярэдняй адукацыі для Беларусі — яшчэ адно сведчанне сталасці і зладжанасці айчыннай сістэмы адукацыі.

4. Вопыт ужо ёсць. Усеагульная сярэдняя адукацыя для Беларусі не ў навіну: «усенавуч» памятаюць яшчэ з часоў Савецкага Саюза, калі поўную сярэднюю адукацыю атрымлівалі ўсе і ў абавязковым парадку.

5. Ломкі не будзе. Сістэма адукацыі ў Беларусі гатовая да работы ў абноўленым фармаце. Праводзіць якія-небудзь структурныя змены няма неабходнасці. Мяняць змест праграм установ сярэдняй спецыяльнай і прафесійна-тэхнічнай адукацыі таксама не плануецца. У выпускніка 9-га класа ёсць некалькі шляхоў для таго, каб атрымаць агульную сярэднюю адукацыю: ён можа пайсці ў 10—11-я класы або паступіць у сярэднюю спецыяльную навучальную ўстанову, або ва ўстанову прафтэхадукацыі, дзе будзе адначасова атрымліваць і прафесію, і агульную сярэднюю адукацыю. У выпадку пераходу на ўсеагульную сярэднюю адукацыю ўсе гэтыя магчымасці за дзевяцікласнікам захаваюцца, тлумачаць у міністэрстве.

Надзея НІКАЛАЕВА.
nikalaeva@zviazda.by

ТЭЛЕТЫДЗЕНЬ

Я НЕ ГЛЯДЖУ ТЭЛЕВІЗАР,

або Гэта ж маё любімае шоу!

Не, я зусім не памылілася ў выбары загалоўка, і яго гучанне непарадаксальнае. Хутчэй наадварот, вельмі лагічнае і адпаведнае часу, трэндам і з'явам у масавай культуры спажывання відэаінфармацыі. Многія сёння з гонарам заяўляюць, што не глядзяць тэлевізар і нават не маюць дома гэтай надакучлівай скрынкі (ці ўжо хутчэй плоскай каробкі) з экранам, якая забірае так шмат часу і ўвагі. Але ж насамрэч, нават не маючы тэлевізара дома, не гледзячы яго вечарамі ўсёй сям'ёй (як у дзяцінстве), мы не перастаём быць спажыўцамі прадуктаў тэлевізійнай вытворчасці. Толькі ў новым фармаце.
І з іншых крыніц. І часам кантэнт, які мы самі для сябе фарміруем, больш якасны, чым тое, што прапануе стандартная праграма тэлеперадач. Але ж мы ўсё роўна застаёмся гэткімі ж залежнымі ад прысутнасці відэа ў нашым штодзённым жыцці.

Уладарыць відэа

«Было б выдатна, калі б атрымалася зняць відэаролік і дапоўніць ім тэкст на нашым сайце» — прапановы-заданні такога кшталту вельмі часта чуюць на планёрках прадстаўнікі розных СМІ. Ды і самі мы, чытаючы навіны, не-не ды і паглядзім відэа, што суправаджае інфармацыю. Гэта можа быць як ролік, адмыслова зняты журналістамі, так і абсалютна выпадковыя кадры з камер відэаназіранняў ці відэарэгістратараў аўто. Нам мала проста тэксту, фотаздымкаў таксама недастаткова — толькі відэа можа стаць больш-менш важкім пацвярджэннем істотнасці падзеі, уразіць нас і на даўжэйшы час застацца ў памяці.

> **«Дзіўна, але я буду пісаць навуковую гістарычную манаграфію пра тыя падзеі, якіх ніколі не адбывалася».**

Больш за тое, мова відэа амаль універсальная для прадстаўнікоў розных народаў, жыхароў розных кантынентаў. Ды і доўгія тэксты патрабуюць больш часу для знаёмства, чым кароткія відэасюжэты. Таму, каб быць у курсе таго, што адбываецца ў свеце, карыстальніку інтэрнэту сёння неабавязкова ўмець чытаць і пісаць — дастаткова мець досыць магутны смартфон-планшэт (а з гэтым сёння пытанняў узнікае ўсё менш і менш).

«Там жа Кацька сварыцца з Дзімкам!»

Кажуць, звычка — другая натура, таму многія бізнес-праекты, якія сталі паспяховымі, былі ад самога пачатку скіраваныя на фарміраванне ў пакупнікоў, спажыўцоў устойлівай звычкі да іх выкарыстання. Вось чаму высокія рэйтынгі ў медыя дасягаюць серыяльныя вытворчасці рознага кшталту. Тут ключавымі з'яўляюцца паняцці паўтаральнасці, знаёмасці, часавай прывязанасці. Мы ведаем усіх герояў, сочым за адным і тым жа сюжэтам, разам з тым штораз атрымліваем порцыю новай інфармацыі, можам прадказваць наступныя крокі, рабіць прагнозы... І я тут кажу не толькі пра класічныя тэлесерыялы, але і пра рэаліці-шоу, якія, не маючы дакладнага сюжэта (але маючы прадуманую стратэгію развіцця), будуюцца па тым жа прынцыпе.

Не так даўно адзін мой прыяцель, досыць вядомы беларускі пісьменнік, уганараваны некалькімі прэміямі за кнігі паэзіі і прозы, у гутарцы прызнаўся, што «падсеў» на рэаліці-шоу «Дом 2». Захапіўся і сам не заўважыў калі. Спачатку проста слухаў адным вухам, бо ўключаў канал крыху раней, баючыся прапусціць любімы мультфільм, потым глядзеў адным вокам, не аддаючы шмат увагі развіццю падзей. Але ў нейкі момант, паўтараючы штодзённы рытуал, злавіў сябе на тым, што ўважліва глядзіць шоу з думкай: «Кацька сварыцца з Дзімкам, як цікава!» Паступова, пацыху і неўсвядомлена для яго самога мой сябар стаў успрымаць герояў з тэлеэкрана як сваіх знаёмых ці суседзяў, таму і зацікавіўся іх стасункамі. А як наступства — стаў прыхільнікам «Дома 2»...

Стваюцца новыя сусветы...

І калі так лёгка трапіць у залежнасць ад не зусім якаснага па змесце відэасерыяла, то што ўжо казаць пра вытанчаныя, бездакорныя і фінансава добра забяспечаныя тэлепраекты? Некаторыя з іх сталіся цэлымі эпохамі, пасля іх, можна дакладна сказаць, свет тэлебачання не будзе ранейшым. Мыльная «Санта-Барбара», якая ўсім паспела надакучыць, сімпатычныя «Сябры», пасля якіх скляліся фактычна каноны маладзёжнай камедыі, нарэшце, «Гульня тронаў». Дарэчы, Джордж Марцін, аўтар серыі раманаў, што леглі ў аснову гэтага серыяла, некалькі дзён таму падчас прэс-канферэнцыі ў расійскім агенцтве «ТАСС» прызнаўся, што сам здзіўлены такому нечуванаму поспеху, той папулярнасці, што здабыў створаны ім сусвет. Але наконт механізма фарміравання цікавасці пісьменнік разважаў так:

— Яшчэ Толкін у сваіх раманах паказаў, наколькі важна дэталёва распрацоўваць апісанні месцаў, дзе адбываюцца падзеі фэнтэзійнага свету, у якіх дзейнічаюць і жывуць героі. Месцы становяцца пазнавальнымі, і хоць іх не існуе ў рэчаіснасці, але яны існуюць у нашай свядомасці. Які б мастак у якім бы стылі ні намаляваў толкінаўскае каралеўства, мы яго пазналі б. Да яго аўтары, якія стваралі фэнтэзі, пісалі хутчэй казкі, не акцэнтуючы ўвагу на дэталях, часам нават не даючы імёнаў героям і не прыдумваючы назваў мясцінам, таму і не набліжалі іх да чытача і гледача.

Парадаксальна, але часам прыдуманыя гісторыі, героі, сусветы цікавяць чытача, гледача намнога больш, чым падзеі, што адбываліся ў рэчаіснасці, і лёсы асоб, што насамрэч жылі. Той жа Марцін цяпер са здзіўленнем назірае, як свет «Гульні тронаў» пачынае жыць сваім жыццём і нават сам кіруе яго творчасцю. Зусім нечакана для сябе аўтар вырашыў напісаць яшчэ адну галіну гэтай вялікай гісторыі (як сказалі б кіношнікі, спін-оф), расказаць пра дынастыю Таргарыенаў, аднаго з каралеўскіх родаў Вестэроса. «Дзіўна, але я буду пісаць навуковую гістарычную манаграфію пра тыя падзеі, якія ніколі не адбываліся», — прызнаецца аўтар.

Улад А4 на далоні

— Мама, а як ты ставішся да таго, што твой сын — папулярны відэаблогер? Хто твой любімы відэаблогер? Так, гэта я, Улад. Так, ты трапіла ў маё відэа.

Не, гэта не проста набор фраз, а прыкладны пераказ аднаго з выпускаў блога Улада А4, або Улада Бумагі.

Узрастанне папулярнасці і ўплывовасці блогераў, іх каналаў і захапленне падлеткаў гэтай параўнальна новай з'явай інтэрнэт-прасторы ўжо зацікавіла медыяаналітыкаў і культуролагаў. Мы маем справу з новым пакаленнем, новымі сродкамі камунікацыі, новым падыходам да выбару медыя. Каб выйсці да публікі, заявіць пра сябе, сёння дастаткова мець смартфон і завесці свой канал на youtube. А потым — калі зоркі складуцца — вашы відэа будуць набіраць мільёны праглядаў, вы самі станецеся кумірам моладзі, дзяўчаты/хлопцы будуць марыць хоць нейк трапіць у выпуск відэаблога, і магчыма нехта з прыхільнікаў нават зробіць на далоні татуіроўку з лагатыпам канала (а Улад Бумага такую тату свайму падпісчыку ўжо зрабіў і прысвяціў гэтаму працэсу цэлы выпуск).

Магчыма, прыцягальнасць вобразаў блогераў і іх каналаў у тым, што амаль сціраецца мяжа паміж гледачом і асобай на экране. З ім можна пасябраваць у сацсетках, ён можа жыць у суседнім доме ці вучыцца з вамі ў адной школе, насіць такую ж майку і такую ж прычоску, як і вы. А можа, тут ключавое якраз разуменне: кожны можа стаць зоркай, і для гэтага неабавязкова мець шмат грошай ці ўплывовых сваякоў. Дастаткова проста харызматычнасці, стараннасці і крэатыўнасці.

Прысутнасць тут і цяпер

Відэа дазваляе нам перамяшчацца ў прасторы. Факт. Але яго прыцягальнасць яшчэ і ў магчымасці зазірнуць у куткі, часам самыя неймаверныя, куды сам чалавек ніколі ў жыцці і не змог бы трапіць. Напрыклад, гняздо ястраба, дзе толькі-толькі выведіся птушаняты, пустыня, у якой жывуць ільвы і жырафы, пабачыць, што цяпер адбываецца на знакамітай Эбі Роўд з вокладкі альбома The Beatles, чым жыве Таймс Сквер у Нью Ёрку і як вось проста цяпер гучыць Ніягарскі вадаспад. Такую магчымасць даюць вэб-камеры, устаноўленыя ў розных мясцінах свету, якія круглыя суткі працуюць у рэжыме анлайн. Дастаткова толькі зрабіць запыт у пошукавіку — і ўвесь свет апынецца перад вамі. Падаецца, што гэта выдатны спосаб памедытаваць і цудоўная альтэрнатыва традыцыйным каналам, прысвечаным жывёльнаму свету.

Ці варта глядзець?

Яны «забіваюць час», спрашчаюць мысленне, напаўняюць наш мозг не зусім патрэбнымі фактамі... Але відэа, што мы глядзім, прыносіць і шмат карысці: любімым блогерам можа стаць той, хто расказвае пра навуковыя адкрыцці і кніжныя навінкі, вэб-камера з Індыі можа падштурхнуць да падарожжа ў рэчаіснасці, а любімы серыял — гэта не абавязкова мыльная опера, але і высокаінтэлектуальны дэтэктыў. Ды самае галоўнае — тое задавальненне, што мы атрымліваем ад прагляду відэа. Вечарам пасля працы, на ўтульнай канапе, з кубачкам кавы, у цёплай кампаніі знаёмых герояў... Зрэшты, трэба ж некалі адпачываць, перазагружаць свядомасць, хай і выкарыстоўваючы для гэтага не зусім «разумныя» сродкі.

Марына ВЕСЯЛУХА.
vesialuha@zviazda.by

Ці ёсць канкурэнцыя?

Выбар — гэта заўсёды добра. Але ж тэлебачанне — індустрыя, у якой працэ вялікая колькасць спецыялістаў рознага кшталту — вядучых, рэжысёраў, аператараў, грымёраў... Ці не баяцца яны канкурэнцыі з блогерамі і youtube?

Аксана ВЕЧАР, вядучая, аўтар музычных праграм:

— Безумоўна, для гледача карысна, што з'явіліся новыя крыніцы і спосабы прадстаўлення інфармацыі ў медыя. Але асабіста я жыву ў сваім свеце і не звяртаю асаблівa шмат увагі на гэтыя сучасныя трэнды. У той жа час не адмаўляю ў карысці youtube, скажам, для музыкаў, якія хочуць стаць папулярнымі. Напрыклад, Віталік Карпанаў здымае кліпы, якія не патрабуюць вялікіх грашовых сродкаў, але іх дастаткова — хай не для падачы ў тэлеэфіры, але для раскруткі ў сацыяльных сетках. Яшчэ некалькі дзесяцігоддзяў таму для фарміравання і падтрымання папулярнасці музыкантаў патрэбныя былі высілкі цэлай групы людзей. Гэта і кліпы, і музычныя тэлепраграмы... Але ў цэлым разважанні пра смерць тэлебачання — з кагорты думак пра смерць папяровай кнігі. Так, яно мусіць мадыфікавацца, але ў тым ці іншым выглядзе, безумоўна, застанецца.

Наталля БАРДЗІЛОЎСКАЯ, журналістка Агенцтва тэленавін Белтэлерадыёкампаніі:

— Тэлебачанне мае большую і шырэйшую аўдыторыю, чым любы інтэрнэт-рэсурс. Маладзёжныя блогі разлічаныя і спрацоўваюць на моладзь, а тэлебачанне — для ўсіх. За навінамі на розных каналах сочаць гледачы рознага ўзросту, сацыяльных катэгорый. Да таго ж пакуль не назіраецца ўсеагульнай камп'ютарызацыі, а тэлевізар даступны кожнаму і выклікае больш давер.

Дзяніс ГАНЧАРЭНКА, рэдактар дырэкцыі спартыўнага вяшчання СТБ:

— На маю думку, відэаблогеры і youtube ўжо даўно перасягнулі тэлебачанне ў плане папулярнасці. У наступныя гады, думаю, сітуацыя для тэлебачання толькі пагоршыцца. Моладзь ужо даўно адмовілася ад прагляду тэлебачання на карысць youtube, а ТБ глядзяць пераважна сталыя людзі. Адзінае выйсце для ТБ-каналаў — ствараць свае афіцыйныя акаўнты на youtube і прасоўваць кантэнт праз іх. Але падача інфармацыі ў блогераў досыць нефармальная і часта «прыпраўленая» вострым гумарам, што і прыцягвае гледачоў, каналы не могуць сабе дазволіць такія «вольнасці», яны мусяць падаваць інфармацыю ў больш сур'ёзным і афіцыйным ключы. На сучасным youtube гэта не надта канкурэнтаздольная стратэгія.

Аляксандр ЯСЮЛЕВІЧ, аператар Белтэлерадыёкампаніі:

— Тэлебачанне сумяшчае вялікую колькасць разнастайнага відэакантэнту, і я не думаю, што блогеры складаюць нам канкурэнцыю. Падаецца, што сучасны фармат блогерства хутка стане неактуальным, ён паступоваператворыцца ў больш якасны, набліжаны ці аналагічны тэлевізійнаму. Таму не баюся, што мае веды і ўменні будуць незапатрабаванымі.

АСОБЫ Ў ГІСТОРЫІ

Што: **«СПІС ШЫНДЛЕРА»**
Калі і дзе: **TV1000, 21 жніўня ў 0.35**

Оскар Шындлер — член нацысцкай партыі, распяховы нямецкі бізнесмен, заможны фабрыкант і ратавальнік амаль 1200 польскіх яўрэяў падчас Другой сусветнай вайны. Рэжысёр Стывен Спілберг паказаў лёс гэтага чалавека настолькі ўражальна і пераканаўча, што ў 1993—1995 гг. фільм атрымаў тры дзясяткі (!) самых прэстыжных міжнародных кінаўзнагарод і стаў самым паспяховым чорна-белым фільмам сучаснасці. Сам рэжысёр, дарэчы, ад ганарару адмовіўся, а на прыбытак заснаваў дабрачынны фонд, які захоўвае пісьмовыя сведчанні і інтэрв'ю з ахвярамі генацыду, у тым ліку халакосту.

...Польшча, 1939 год. Нямецкі бізнесмен Шындлер прыбывае ў Кракаў, каб наладзіць вытворчасць эмаляваных вырабаў. Ён умела завязвае прыяцельскія стасункі з высокімі чынамі нямецкай арміі і СС, таму хутка атрымлівае ўсе дазволы, а з другога боку, ідзе на кантакт з яўрэйскімі багацеямі, ад якіх атрымлівае неабходныя для фабрыкі грошы. Мясцовы член яўрэйскага савета Іцхак Штэрн займаецца найманнем рабочых, дапамагаючы сваім супляменнікам вырвацца з гета. Аднак неўзабаве ў Кракаў прыбывае афіцэр СС Гёт, якому даручана ліквідаваць гета і адправіць польскіх яўрэяў на знішчэнне ў Аўшвіц (Асвенцым), і ў бізнесмена-Шындлера абуджаецца Шындлер-гуманіст...

Што: **«НАСТРАДАМУС»**
Калі і дзе: **8 канал, 22 жніўня ў 11.00 і 24 жніўня ў 0.50**

Гэты далёка не самы «раскручаны» баёпік, або, прасцей кажучы, біяграфічны фільм-драма, расказвае пра лёс сучасніка Шэкспіра, сусветна вядомага сярэднявечнага ўрача, астролага і прадказальніка Мішэля Настрадамуса.

...Еўропа, XVI стагоддзе. Малады ўрач пачынае эксперыментальныя пошукі лекаў ад, бадай, самай страшнай навалы таго часу — чумы, якая выкасіла ці не палову еўрапейскага насельніцтва. Далёка не ўсім даспадобы смелыя ідэі і нечаканыя прагнозы Мішэля Настрадамуса, таму і ён сам, і яго сям'я жывуць у пастаяннай небяспецы. Толькі заступніцтва і апякунства ўплывовых манархаў — Кацярыны Медзічы і Карла IX — дазваляюць Настрадамусу працягнуць пошукі. Аднак спалучэнне магутнага розуму і неардынарнага характару дапамогуць пераадолець усе нягоды, і сваю дзейнасць Настрадамус працягне ўжо ў якасці прыдворнага медыка, прызнаны сучаснікамі і дагэтуль не разгаданы да канца нашчадкамі...

Што: **«ДЖОБС: ІМПЕРЫЯ СПАКУСЫ»**
Калі і дзе: **«Беларусь 2», 27 жніўня ў 14.50**

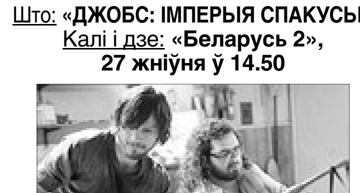

Шлях ад студэнта-хіпі да прадпрымальніка, інвестара і кіраўніка адной з самых прагрэсіўных кампаній свету — такім прадстаўляе гледачам гэты фільм Стыва Джобса, сузаснавальніка Apple. Гісторыя пра амерыканскую мару як яна ёсць: пачаць з нуля, абапіраючыся толькі на ўласны талент, імпэт і жаданне развівацца, і дасягнуць такіх вяршыняў, пра якія дзясяткі тысяч людзей толькі мараць. Але хто сказаў, што шлях да зорак пралягае міма церняў, і што надзвычайны інтэлект дапамога пазбегчы памылак, страт і расчараванняў?..

Панядзелак, 21 жніўня

1 Беларусь 1

6.00, 7.20, 8.15 Добрай раніцы, Беларусь!
7.00, 8.00 (з сурдаперакладам), **9.00, 12.00, 15.00, 19.00, 23.40** Навіны.
7.05, 8.05 Навіны эканомікі.
7.10, 8.10, 19.40, 23.25 Зона Х.
9.10 Галоўны эфір.
10.20 Кулінарная дыпламатыя.
11.00, 13.00, 16.00 90 секунд.
11.05, 20.00 Серыял «Ветраная жанчына». (16+).
12.10 Серыял «Позняе раскаянне». (16+).
13.15, 15.25, 16.05 Меладрама «Адзінокія сэрцы». (12+).
15.15, 18.40 Навіны рэгіёна.
17.35 Беларуская часінка.
19.20 Арэна.
21.00 Панарама.
21.45 Серыял «След». (16+).
0.00 Дзень спорту.
0.10 Серыял «Вышук-2». (16+).

2 Беларусь 2

7.00 Тэлераніца. (12+).
9.00, 18.35, 22.55 Тэлебарометр.
9.30 Капейка ў капейку. (12+).
10.05 Кіслы comment .(12+).
10.15 Фантастыка «Макс Стыл». (12+).
11.55 «Свет навыварат». Трэвел-шоу. (16+).
12.50 Рэпарцёр. (16+).
13.35 Два рублі. (12+).
13.55 Серыял «Шчаслівыя разам-5». (16+).
14.55 «Калі мы дома». Скетчкам. (16+).
16.00 «Ікона стылю». Фэшншоу. (16+).
17.10 Анімацыйны фільм «Змывайся!» (6+).
19.15 Суперлато.
20.10 «Вяселле ўсляпую». Рэаліці-шоу. (16+).
21.20, 22.05 «Вярніце мне прыгажосць». Медыцынскае рэаліці-шоу. (16+).
22.00 КЕНО.
23.00 Баявік «Вялікі ўраўняльнік». (16+).

3 Беларусь 3

7.00 «Дабранак».
7.35, 12.20 «Беларуская кухня». Смятаннік. Адтопленае малако.
8.05, 12.00, 20.15 «Калейдаскоп». Навіны культуры.
8.20, 12.15, 16.05, 20.30, 23.05 «Гэты дзень».
8.25 «Майстры і куміры». Народны артыст СССР Расціслаў Янкоўскі.
9.20, 16.10 «Не забудзь... станцыя Лугавая!» Драма (12+).
10.40 «Навукаманія» (6+).
11.10 «Славянскі базар у Віцебску-1993».
12.45 «Наперад у мінулае».
13.15 «Нацыянальны хіт-парад».
14.05 «Славянскі базар-2017». Канцэрт «Вітае Украіна».
17.30, 21.05 «Вызваленне». Верхне-Сілезская наступальная аперацыя (12+).
17.55, 21.30 «Час кіно».
18.00, 21.35 «Рэпетытар». Меладрама (12+).
19.30 «Майстэрня». Гісторыя аднаго мастака. Рыгор і Наталля Івановы.
19.55 «Справа жыцця». Міхась Пазнякоў. Серыя кніг для дзяцей.
20.40 «Калыханка» (0+).
23.10 «1790 год». Дэтэктыў (16+).

5 Беларусь 5

8.00 Пляжны валейбол. Чэмпіянат Еўропы. Фіналы.
10.05 Футбол. Беларусбанк — чэмпіянат Беларусі. «Нёман» (Гродна)—«Дынама» (Мінск).
11.55 Пляжны футбол. Кубак Беларусі. Фінал.
13.10 Гульні «навырост».
13.40 Піт-стоп.
14.10 Тэніс. Турнір WTA. Цынцынаці. Фінал.
15.50 Футбол. Чэмпіянат Англіі. 2-і тур. «Тотэнхэм»—«Чэлсі».
17.40 Футбол. Чэмпіянат Англіі. Агляд тура.
18.35 Час футбола.
19.20 Хакей. КХЛ. Кубак адкрыцця. СКА (Санкт-Пецярбург)—ЦСКА (Масква). (У перапынках — Спорт-цэнтр).
21.40 Спорт-цэнтр.
21.50 Футбол. Чэмпіянат Англіі. 2-і тур. «Манчэстэр Сіці» — «Эвертан». (У перапынку — Спорт-цэнтр.)
23.50 Барацьба. Чэмпіянат свету.

АНТ

6.00, 6.30, 7.00 (з субцітрамі), **7.30, 8.00** (з субцітрамі), **8.30, 9.00** (з субцітрамі), **11.00, 13.00, 16.00, 18.00** (з субцітрамі), **20.30** Нашы навіны.
6.05, 7.05, 8.05 «Наша раніца».
9.05 Контуры.
10.00 «Жыць здорава!» (12+).
11.05, 13.05, 16.15, 18.15 (з субцітрамі), **21.00** Навіны спорту.
11.10 «Модны прыгавор» (12+).
12.10, 23.55 «Сам-насам з усімі». (16+).
13.10 «Мужчынскае/Жаночае» (16+).
14.15, 16.20 «Час пакажа» (16+).
16.55 «На самай справе» (16+).
18.20 «Кантрольная закупка» (12+).
18.55 «Удача ў прыдачу!». Дзённік (12+).
19.00 «Няхай гавораць» (16+).
20.00 Час.
21.05 Серыял «Штрафнік» (16+).
23.00 «Яўлампія Раманава. Следства вядзе дылетант». Серыял (16+).
0.45 Начныя навіны.

СТБ

6.00, 7.30, 10.30, 13.30, 16.30, 19.30, 22.30 «24 гадзіны».
6.10, 17.25 «Міншчына».
6.20, 7.45 «Раніца. Студыя добрага настрою» (6+).
7.40, 20.10, 23.00 «СТБ-спорт».
8.30 «Тыдзень».
9.25, 17.35 «Званая вячэра» (16+).
10.20 «Дарагая перадача» (16+).
10.40 «Вялікае снеданне» (12+).
11.20 «Усім па катку» (16+).
11.50, 23.55 «Фірмовая гісторыя». Серыял (16+).
13.50 «Рамонт па-сумленнаму» (16+).
14.30 Канцэрт Міхаіла Задорнава (16+).
15.55 «Вялікі горад».
16.50 «Тэледоктар» (12+).
18.35 «Самыя шакіруючыя гіпотэзы» (16+).
20.00 «Сталічныя падрабязнасці».
20.15 «Ваенная тайна» (16+).
23.05 «Тайны Чапман» (16+).
1.25 «Соль». «Кіпелаў» (16+).

МІР

6.05 М/ф «Маша і Мядзведзь» (0+).
7.30 Добрай раніцы, свет! (16+).
8.35 «Няма праблем» (16+).
10.00, 13.15 Серыял «Жыццё і прыгоды Мішкі Япончыка» (16+).
13.00, 16.00, 19.00 Навіны (бягучы радок).
14.25, 3.30 «Іншы свет» (12+).
15.00 Серыял «Хатняя прыслужніца» (16+).
16.15 «Сакрэтныя матэрыялы» (16+).
17.10, 3.55 Серыял «Вяртанне Мухтара-2» (16+).
19.20 Серыял «АСА» (16+).
23.10 Маст. фільм «Ад турмы і ад торбы» (16+).
1.05 Маст. фільм «Калі б...» (16+).
5.25 М/ф.

РТР—Беларусь

7.00 «Раніца Расіі».
10.55 Надвор'е на тыдзень.
11.00, 14.00, 17.00, 20.00 Весткі.
11.40 Маст. фільм «Сонцакруг» (12+).
13.35 «Наша справа» (16+).
13.50, 16.50, 19.50, 23.00 Навіны — Беларусь.
14.35 «Пра самае галоўнае». Ток-шоу (12+).
15.40 «Прамы эфір» (16+).
17.20 Серыял «Каменская» (16+).
19.20, 20.40 Серыял «Восеньскі дэтэктыў» (16+).
22.00, 23.10 Серыял «Ніткі лёсу» (12+).

НТБ—Беларусь

5.55 «Астрапрагноз».
6.00, 7.00, 8.00, 10.00, 13.00, 16.00, 19.00 Сёння.
6.10 «Дзелавая раніца НТБ» (12+).
7.10, 8.05 Серыял «Таксістка» (16+).
8.55 Серыял «Вяртанне Мухтара» (16+).
9.45 «За гранню».
10.20 Серыял «Ляснік» (16+).
12.00 «Суд прысяжных» (16+).
13.25, 18.25 Агляд. Надзвычайнае здарэнне.
14.05 «Судовы дэтэктыў» (16+).
15.15 «Ты не паверыш!» (16+).
16.30 «Новыя рускія сенсацыі» (16+).
17.30 «Следства вялі...» (16+).
19.40 Серыял «Марскія д'яблы» (16+).
23.05 «НЗ.by».
23.25 «Вынікі дня».
23.55 Серыял «Дэсант ёсць дэсант» (16+).

8 канал

7.00, 15.55, 19.10, 21.00, 23.55 «Надвор'е».
7.05 М/ф.
8.30 Серыял «Турысты» (16+).
9.15, 16.50 Серыял «Цёмная тэрыторыя» (18+).
10.45 «Сябры дзядулі Марка» (0+).
11.00 Мюзікл «Прынцэса цырка» (12+).
13.25, 19.15 Серыял «Баязет» (0+).
15.00, 18.20 Серыял «Вяртанне дадому» (16+).
16.00 «Мультпарад».
20.50 «Вечарніца».
21.05 Драма «Паляванне» (16+).
23.00 Серыял «Станіца» (16+).

ВТБ

6.00, 14.10 Серыял «Варонiны». (12+).
8.00 «Ералаш». (6+)
9.00, 4.20 М/ф «Смяшарыкі». (0+)
9.20, 4.40 М/ф «Тры каты». (0+)
9.40, 5.00 М/ф «Маша і Мядзведзь». (0+)
10.00 «Проста кухня». (12+).
10.30 Камедыя «2 дні». (12+).
12.30 «Дурні і дарогі». (16+).
13.10 «Паспець за 24 гадзіны». (16+).
16.20 Серыял «Закрытая школа-4». (16+).
17.20, 3.50 Серыял «Гэта каханне». (16+).
17.50 Серыял «Кухня-5». (16+).
19.00 Серыял «Геймеры». (16+).
20.00 Серыял «Мамачкі-3». (16+).
21.00 Фантастыка «Зорны шлях: першы кантакт». (12+).
23.10 «Уральскія пельмені». (16+).
0.00 Серыял «Тут хтосьці ёсць...» (16+).
0.50 Серыял «Бязмоўны сведка». (16+).
1.50, 5.10 Серыял «Метад Лаўровай». (16+).
2.40 «Лаві момант». (16+).
3.00 «Не можа быць!» (16+).

Культура

7.00 «Еўраньюс».
10.00, 15.00, 19.30, 23.30 Навіны культуры.
10.20 «Мары-Кастрычнік». Маст. фільм.
12.00, 19.45 Штучны адбор.
12.40 «Лінія жыцця». Яўген Пісарaў.
13.35 Д. Шастаковіч. Сімфонія №7 «Ленінградская».
14.50 «Франчэска Петрарка». Дак. фільм.
15.10 «Сардэчна запрашаем, або Пабочным асобам уваход забаронены». Маст. фільм.
16.20 «Астравы». Яўген Еўсігнеeў.
17.05, 0.40 «Чалавек у прахадным двары». Маст. фільм. 1-я серыя.
18.10, 2.40 Сусветныя скарбы.
18.35 Тайная гісторыя разведкі. «Сола для адзінокіх соваў. Энтані Блант». Дак. серыял. 1-я серыя.
19.15 «Добрай ночы, малыя!»
20.30 Ступені цывілізацыі. «Вялікая тайна матэматыкі». Дак. фільм.
21.25 «Зоркі рускага авангарду». Дак. серыял. Фільм першы.
21.55 «Каломба». Серыял.
23.45 «Павел I». Дак. фільм.
1.40 Майстар-класы Міжнароднай музычнай акадэміі Юрыя Башмета.

Настальгія

6.00, 0.00 «Да і пасля...» з Уладзімірам Малчанавым. Год 1980-ы. 2008 год (16+).
7.10, 8.50, 12.45, 14.00, 17.45, 20.50, 21.40, 23.00, 1.05, 2.20, 3.40, 4.55 Музычная настальгія (12+).
7.35, 1.20 Фільм-спектакль «Антоній і Клеапатра». 1980 год (16+).
9.00 «Быў час». 2009 год (16+).
10.00 Маст. фільм «Жыццё і дзіўныя прыгоды Рабінзона Крузэ». (16+).
11.30 Серыял «33 квадратныя метры. Дачныя гісторыі». (16+).
12.00 «Акулы пяра». Аляксандр Новікаў. 1996 год (16+).
13.25 «Рок-н-рол ТБ». 1993 год. «Фестываль Робін Гуд» у г. Лыткарына. (16+).
15.00 Дак. фільм «Францыя, песня...» (16+).
16.00 Маст. фільм «Быў месяц май». (16+).
18.00 «СевАлогія» з Севам Наўгародцавым: «Віктар Цой». 2005 год (16+).
18.55 «... Да 16 і старэйшым». 1988 год (16+).
19.45 Маст. фільм «Мы, ніжэйпадпісаныя». 1-я серыя. (16+).
21.00, 3.00 «Мінулы час» (12+).
22.00, 4.00 «Народжаныя ў СССР» (12+).
23.15 Тэлефільм «А. П. Чэхаў. Сцэнкі». 1973 год (12+).
2.35 «Час пік» з У. Лісцьевым. 1994 год (12+).
5.40 Маст. фільм «Лімонны торт». (16+).

EuroSport 1

4.00, 6.45, 14.00, 21.45, 1.00 Веласпорт. «Вуэльта».
5.30, 8.15, 19.00, 2.30 Снукер. China Championship.
12.30, 23.30 Супербайк. Этап чэмпіянату свету.
13.15 Стральба з лука. Кубак свету.
13.45, 18.45 Веласпорт. «Вуэльта»-экстра.
21.05 Універсіяда. Плаванне.
22.45 Watts.
23.00 Футбол. Чэмпіянат MLS.

Кінакамедыя

0.30 Камедыя «3 шчаслівыя парасяці». (18+).
2.20 Камедыя «Няўлоўная чацвёрка». (16+).
4.40, 14.20, 15.10, 16.00 «Камедыянты (Шоу)». (16+).
5.05, 14.00, 14.50, 15.40 Скетчкам «Паміж намі». (16+).
5.50 Камедыя «Правілы жыцця французскага хлопца». (16+).
7.25 Камедыя «З рэчамі на вылет!» (16+).
9.00 Камедыя «Падарунак з характарам». (12+).
10.35 Камедыя «Нацыянальная бяспека». (12+).
12.10 Камедыя «Аперацыя «Тушонка». (16+).
16.35 Дэтэктыў «Марафон для трох грацый». (12+).
17.30 Прыгоды «Чатыры таксісты і сабака». (12+).
19.30 Камедыя «Усё або нічога». (16+).
21.25 Камедыя «Пераможцы і грэшнікі». (16+).
23.15 Меладрама «Гэты няёмкі момант». (16+).

ТБ3

6.00 М/ф (6+).
7.40 «10 самых» (16+).
8.10 «Доктар I...» (16+).
8.40, 19.00, 2.25 «Падарунак лёсу». Серыял (16+).
10.25 «Судовыя страсці». Дак. серыял (16+).
12.00 «Асцярожна, махляры!» (16+).
12.30 «Без падману» (16+).
13.20 «Прывід на дваіх». Маст. фільм (12+).
15.05 «Вяселле і развод» (16+).
15.55 «Спатканне з зоркай» (16+).
17.05, 4.00 «Утрапенне храбрых». Дак. фільм (12+).
17.55 «Сіндром дракона». Серыял (16+).
20.55, 1.35 «Ежа, я люблю цябе» (16+).
21.50 «Рэвізора» (16+).
22.50, 4.40 «Вокладка» (16+).
23.20 «Звышнатуральнае». Серыял (16+).
0.05 «Кілеры». Баявік (16+).
5.05 «Часова даступны» (12+).

ТБ1000

8.10 Па-за часам (16+).
10.15 Іспанская-англійская (16+).
12.45 Сезон палявання-3 (12+).
14.15 Жонка астранаўта (16+).
16.20 Уладар пярсцёнкаў: вяртанне караля (12+).
20.10 Назад у будучыню III (6+).
22.25 Секс па дружбе (16+).
0.35 Спіс Шындлера (18+).
4.10 Холад у ліпені (16+).

ТБ1000 Рускае кіно

6.20 Мафія: гульня на выжыванне (16+).
8.20 Рэальны тата (12+).
10.20 Нашчадкі (16+).
12.35 Юнацтва Пятра (12+).
14.20 Сухадол (16+).
16.20, 4.20 Парфумерка (12+).
18.10 Вязень старой сядзібы (12+).
20.20 Мужчына ў маёй галаве (16+).
22.40 Гараскоп на ўдачу (12+).
0.40 Палонны (16+).
2.25 Манах і Д'ябал (12+).

National Geographic

6.00 Гульні розуму. (12+).
6.45 Зрабі або памры. (12+).
7.05, 13.20, 5.35 Навуковыя недарэчнасці. (12+).
7.30, 10.20, 14.50 Мегазаводы. (12+).
8.15, 11.05 Міжнародны аэрапорт Дубай. (12+).
9.00 Вада і энергія: абрабленне па-каліфарнійску. (12+).
11.50, 16.25, 19.30, 0.05, 2.20 Расследаванні авіякатастроф. (12+).
12.35, 18.45, 21.45, 1.35, 4.45 Навука будучыні. (12+).
15.40, 18.00, 21.00, 0.50, 3.55 Суперзбудаванні Трэцяга рэйха. (12+).
17.10, 23.15, 3.10 Крытычная сітуацыя. (16+).
20.15 Аўта-SOS. (12+).
22.30 Ліхтугі за мяжой. (16+).

Discovery

8.00, 14.00, 0.00, 3.50 Выжыць любой цаной. (12+).
9.00, 15.30, 21.30, 5.55 Як гэта ўстроена? (12+).
9.30, 15.00, 21.00, 5.30 Як гэта зроблена? (12+).
10.00, 16.00, 23.00, 7.10 Паляўнічыя на рэлізкві. (16+).
10.30, 16.30, 23.30, 7.35 Паляўнічыя на склады. (16+).
11.00 Правілы пазадарожнага руху. (12+).
17.00, 22.00, 6.20 Махінатары. (12+).
18.00, 1.00 Клінічны выпадак. (16+).
20.00, 2.55 Аляска: сям'я з лесу. (16+).
4.40 Маланкавыя катастрофы. (16+).

Аўторак, 22 жніўня

Беларусь 1

6.00, 7.20, 8.15 Добрай раніцы, Беларусь!
7.00, 8.00 (з сурдаперакладам), **9.00, 12.00, 15.00, 19.00, 0.15** Навіны.
7.05, 8.05 Навіны эканомікі.
7.10, 8.10, 19.40, 23.40 Зона Х.
9.10, 10.05, 15.45, 16.05 Серыял «Правілы жыцця». (16+).
10.00, 13.00, 16.00 90 секунд.
11.00 Дзіцячы доктар. (6+).
11.40, 12.10, 20.00 Серыял «Ветраная жанчына». Заключная серыя. (16+).
13.05 Дзень у вялікім горадзе.
14.00 Серыял «Позняе раскаянне». (16+).
15.15, 18.40 Навіны рэгіёна.
17.30 Беларуская часінка.
19.20, 0.00 Сфера інтарэсаў.
21.00 Панарама.
21.45 Спецыяльны рэпартаж «Звышздольнасці. Магія». (12+).
22.00 Серыял «След». (16+).
0.35 Дзень спорту.
0.50 Серыял «Вышук-2». (16+).

Беларусь 2

7.00 Тэлераніца. (12+).
9.00, 21.25 Тэлебарометр.
9.05, 19.35 Меладрама «Жамчужына палаца». (12+).
10.20 «Анлайн. Па-за сеткай». Скетчкам. (16+).
10.55, 16.05 «Калі мы дома». Скетчкам. (16+).
12.00 «Бітва экстрасэнсаў. 14 сезон». (16+).
14.05 «Паненка-сялянка». Рэаліці-шоу. (16+).
15.20, 0.20 «Пін_код». Інтэрактыўны маладзёжны праект.
17.10 «Тата папаў». (16+).
21.30 Спортлато 6 з 49, КЕНО.
21.40 Футбол. Ліга чэмпіёнаў УЕФА. Плэй-оф. Матч у адказ.
23.50 Футбол. Ліга чэмпіёнаў УЕФА. Плэй-оф. Матчы ў адказ. Агляд гульнявога дня.

Беларусь 3

7.00 «Дабранак».
7.35, 12.20 «Беларуская кухня». Вушкі з грыбамі.
8.05, 12.00, 20.15 «Калейдаскоп». Навіны культуры.
8.20, 12.15, 15.45, 20.30, 22.35 «Гэты дзень».
8.25, 18.35 «Кураж». Драма (16+).
9.20, 15.50 «Дзеля некалькіх радкоў...» Драма (12+).
10.35 «Святло далёкай зоркі». Памяці акцёра, рэжысёра, тэатральнага дзеяча Мікалая Трухана.
11.00 «Наперад у мінулае».
11.30 «Выйсце ёсць». Аляксандр Яфрэмаў (12+).
12.50 «Славянскі базар-2017». Гала-канцэрт "Я люблю Festіbalі!»
14.30 «Эпоха». Станіслаў Аўгуст Панятоўскі.
15.25 «Справа жыцця». Вялікая філармонія.
17.05, 21.05 «Вызваленне». Берлінская наступальная аперацыя. Падрыхтоўка (12+).
17.30, 21.30 «Батальёны просяць агню». Драма. 1-я серыя (12+).
19.30 «Ваша лато», «Пяцёрачка».
20.00 «Белавежская пушча» (6+).
20.40 «Калыханка» (0+).
22.40 «1790 год». Дэтэктыў (16+).

Беларусь 5

8.00 Хакей. КХЛ. Кубак адкрыцця. СКА (Санкт-Пецярбург) — ЦСКА (Масква).
10.00 Час футбола.
10.45 Піт-стоп.
11.15, 20.20, 23.55 Барацьба. Чэмпіянат свету.
12.50 Футбол. Чэмпіянат Англіі. 2-і тур. «Манчэстэр Сіці» — «Эвертан».
14.45 Футбол. Чэмпіянат Англіі. Агляд тура.
15.45 Змяшаныя адзінаборствы. UFC.
17.50 Спорт-кадр.
18.20 Футбол. Ліга чэмпіёнаў УЕФА. Плэй-оф. Матч у адказ. «Астана» (Казахстан)—«Сельцік» (Шатландыя). (У перапынку — Спорт-цэнтр).
21.45 Футбол. Ліга чэмпіёнаў УЕФА. Плэй-оф. Матчы ў адказ. Анлайн гульнявога дня. (У перапынку — Спорт-цэнтр.)
23.45 Спорт-цэнтр.

АНТ

6.00, 6.30, 7.00 (з субцітрамі), **7.30, 8.00** (з субцітрамі), **8.30, 9.00** (з субцітрамі), **11.00, 13.00, 16.00, 18.00** (з субцітрамі), **20.30** Нашы навіны.
6.05, 7.05, 8.05 «Наша раніца».
9.05 «Жыць здарова!» (12+).
10.20 «Смак» (12+).
11.05, 13.05, 16.15, 18.15 (з субцітрамі), **21.00** Навіны спорту.
11.10 «Модны прыгавор» (12+).
12.10 «Сам-насам з усімі». (16+).
13.10 «Мужчынскае/Жаночае» (16+).
14.15, 16.20 «Час пакажа» (16+).
16.55 «На самай справе» (16+).
18.20 «Кантрольная закупка» (12+).
18.55 «Удача ў прыдачу!». Дзённік (12+).
19.00 «Няхай гавораць» (16+).
20.00 Час.
21.05 Серыял «Штрафнік» (16+).
23.00 «Яўлампія Раманава. Следства вядзе дылетант». Серыял (16+).
23.55 Міжнародны фестываль відэаблогераў «Відак» (16+).
0.25 Начныя навіны.

СТБ

6.00, 7.30, 10.30, 13.30, 16.30, 19.30, 22.30 «24 гадзіны».
6.10, 17.25 «Міншчына».
6.20, 7.45 «Раніца. Студыя добрага настрою» (6+).
7.40, 20.10. 23.00 «СТБ-спорт».
8.30, 23.30 «Тайны Чапман» (16+).
9.25 «Дарагая перадача» (16+).
9.35, 17.35 «Званая вячэра» (16+).
10.40, 18.35 «Самыя шакіруючыя гіпотэзы» (16+).
11.35 «Усім па катку» (16+).
11.55, 0.20 «Фірмовая гісторыя». Серыял (16+).
13.50 Драма «Закладнікі». (16+).
15.30 «Самая карысная праграма» (16+).
16.00 «Цэнтральны рэгіён».
16.50 «Салдаты і афіцэры». Серыял (16+).
20.00 «Сталічныя падрабязнасці».
20.15 «Тэрыторыя памылак» (16+).
21.55 «Глядзець усім!» (16+).
23.05 «Аўтапанарама» (12+).

МІР

6.00 М/ф «Маша і Мядзведзь» (0+).
7.30 Добрай раніцы, свет! (16+).
8.35 «Няма праблем» (16+).
10.00, 13.15 Серыял «Жыццё і прыгоды Мішкі Япончыка» (16+).
13.00, 16.00, 19.00 Навіны (бягучы радок).
14.25, 3.35 «Іншы свет» (12+).
15.00 Серыял «Хатняя прыслужніца» (16+).
16.15 «Сакрэтныя матэрыялы» (16+).
17.10, 4.05 Серыял «Вяртанне Мухтара-2» (16+).
19.20 Серыял «АСА» (16+).
23.10 Маст. фільм «Блажэнная» (16+).
1.15 Маст. фільм «Таямнічая карта» (12+).
5.30 М/ф.

РТР—Беларусь

7.00 «Раніца Расіі».
11.00, 14.00, 17.00, 20.00 Весткі.
11.40 «60 хвілін». Ток-шоу.
13.00 «Пакой смеху» (16+).
13.50, 16.50, 19.50, 23.00 Навіны — Беларусь.
14.35 «Пра самае галоўнае». Ток-шоу (12+).
15.40 «Прамы эфір» (16+).
17.20 Серыял «Каменская» (16+).
19.15, 20.40 Серыял «Восеньскі дэтэктыў» (16+).
21.40 «Простыя пытанні» з Ягорам Хрусталёвым (12+).
22.00, 23.10 Серыял «Ніткі лёсу» (12+).

НТБ—Беларусь

5.55 «Астрапрагноз».
6.00, 7.00, 8.00, 10.00, 13.00, 16.00, 19.00 Сёння.
6.10 «Дзелавая раніца НТБ» (12+).
7.10, 8.05 Серыял «Таксістка» (16+).
8.55 Серыял «Вяртанне Мухтара» (16+).
9.45, 23.05 «НЗ.by».
10.20 Серыял «Ляснік» (16+).
12.00 «Суд прысяжных» (16+).
13.25, 18.25 Агляд. Надзвычайнае здарэнне.
14.05, 16.30 «Месца сустрэчы».
17.30 «Следства вялі...» (16+).
19.40 Серыял «Марскія д'яблы» (16+).
23.25 «Вынікі дня».
23.55 Серыял «Дэсант ёсць дэсант» (16+).

8 канал

7.00, 15.55, 19.10, 21.00, 23.55 «Надвор'е».
7.05, 16.00 «Мультпарад».
8.00 Серыял «Турысты» (16+).
8.50, 16.40 Серыял «Цёмная тэрыторыя» (18+).
10.15 «Сябры дзядулі Марка» (0+).
10.30 «Мой любімы гадавалец» (0+).
11.00 Драма «Настрадамус» (16+).
13.10, 19.15 Серыял «Баязет» (0+).
15.00 Серыял «Вяртанне дадому» (16+).
18.10 Серыял «Вербная нядзеля» (16+).
20.50 «Вечарніца».
21.05 «Даведнік па краінах і кантынентах» (0+).
21.15 Трылер «Паляўнічыя на галовы» (16+).
22.55 Серыял «Станіца» (16+).

ВТБ

6.00, 14.10 Серыял «Варонiны». (12+).
8.00 «Ералаш». (6+)
8.30, 4.20 М/ф «Смяшарыкі». (0+)
8.50, 4.40 М/ф «Тры каты». (0+)
9.10, 5.00 М/ф «Маша і Мядзведзь». (0+)
9.30, 23.10 «Уральскія пельмені». (16+).
10.30 Фантастыка «Зорны шлях: першы кантакт». (12+).
12.40 «Дурні і дарогі». (16+).
13.10, 20.00 Серыял «Мамачкі-3». (16+).
16.20 Серыял «Закрытая школа-4». (16+).
17.20, 3.50 Серыял «Гэта каханне». (16+).
17.50 Серыял «Кухня-5». (16+).
21.00 Фантастыка «Зорны шлях: паўстанне». (12+).
0.00 Серыял «Тут хтосьці ёсць...» (16+).
0.50 Серыял «Бязмоўны сведка». (16+).
1.50, 5.10 Серыял «Метад Лаўровай». (16+).
2.40 «Лаві момант». (16+).
3.00 «Не можа быць!» (16+).

Культура

6.30 «Еўраньюс».
10.00, 15.00, 19.30, 23.30 Навіны культуры.
10.20, 21.55 «Каломба». Серыял.
11.55, 19.45 Штучны адбор.
12.35 «Павел І». Дак. фільм.
13.30, 21.25 «Зоркі рускага авангарду». Дак. серыял.
14.00, 1.55 Майстар-класы Міжнароднай музычнай акадэміі Юрыя Башмета.
15.10 А на самай справе... «Садовая, 302-біс».
15.40 «Вялікая тайна матэматыкі». Дак. фільм.
16.35 «Пісьмы з правінцыі». Дзягілеўск (Свярдлоўская вобласць).
17.05, 0.40 «Чалавек ў прахадных дварах». Маст. фільм.
18.10, 2.35 Сусветныя скарбы.
18.35 Тайная гісторыя разведкі. «Сола для адзінокіх соваў». Раўль Валенберг». Дак. серыял.
19.15 «Добрай ночы, малыя!»
20.30 Ступені цывілізацыі. «Сакрэты Месяца». Дак. серыял. 1-я серыя.
23.45 «Silentium». Дак. фільм.
1.45 «Pro memoria». «Капелюшы і капялюшыкі».

Настальгія

6.00 «Акулы пяра». Аляксандр Новікаў. 1996 год (16+).
6.45, 8.00, 11.45, 14.50, 15.40, 17.00, 19.05, 20.40, 21.40, 23.00, 1.05, 2.50 Музычная настальгія (12+).
7.25 «Рок-н-рол ТБ». 1993 год.
«Фестываль Робін Гуд» у г. Лыткарына. (16+).
9.00 Дак. фільм «Францыя, песня...» (16+).
10.00 Маст. фільм «Быў месяц май». (16+).
12.00 «СевАлогія» з Севам Наўгародцавым: «Віктар Цой». 2005 год (16+).
12.55 «... Да 16 і старэйшым». 1988 год (12+).
13.45, 19.30 Маст. фільм «Мы, ніжэйпадпісаныя». 1-я серыя. (16+).
15.00, 21.00 «Мінулы час» (12+).
16.00, 22.00 «Народжаныя ў СССР» (12+).
17.15 Тэлефільм «А. П. Чэхаў. Сцэнкі». 1973 год (12+).
18.00 «Быў час» з Аляксандрам Паліткоўскім: «ДКНЗ: Апошнія «дзекабрысты» Вялікай Імперыі». 2005 год (12+).
18.55 «Навіны дня. Хроніка нашых дзён». 1991 год (12+).
23.35 «Час пік» з У. Лісцьевым. 1994 год (12+).
0.00 «Да і пасля...» з Уладзімірам Малчанавым. Год 1980-ы. 2-я частка. 2008 год (16+).
1.35 Фільм-спектакль «Антоній і Клеапатра». 2-я серыя. 1980 год (16+).
3.00 «Быў час». 2009 год (16+).
4.00 Маст. фільм «Жыццё і дзіўныя прыгоды Рабінзона Крузо». (16+).
5.30 Серыял «33 квадратныя метры. Дачныя гісторыі». 1998 год (16+).

EuroSport 1

4.00, 6.45, 16.00, 21.00, 1.00 Веласпорт. «Вуэльта».
5.30, 8.15 Снукер. China Championship.
9.00, 19.00, 2.30 Снукер. China Championship. Фінал.
12.00 Алімпійскія гульні. "On the records".
14.00 Універсіяда. Плаванне.
15.45, 18.45 Веласпорт. «Вуэльта»-экстра.
22.45 Аўтагонкі. «Behind the scenes».
23.00 Аўтагонкі. «Формула-3».
23.30 Барацьба. Чэмпіянат свету.
0.00 Конны спорт. CSI.

Кінакамедыя

1.05 Камедыя «Дзень радыё». (16+).
2.55 Камедыя «Заказаць і абясшкодзіць». (12+).
4.55, 14.00, 14.50, 15.40 Скетчкам «Паміж намі». (16+).
5.20 Камедыя «Усё пуцём!» (16+).
7.00 Камедыя «Дзікая штучка». (16+).

8.45 Меладрама «Марафон». (16+).
10.35 Камедыя «Уцекачы». (12+).
12.10 Камедыя «Аксамітныя ручкі». (16+).
14.20, 15.10 «Камедыянты (Шоу)». (16+).
16.10 Дэтэктыў «Марафон для трох грацый». (12+).
17.10 Прыгоды «Чатыры таксісты і сабака-2». (16+).
19.30 Камедыя «Эйр Амерыка». (16+).
21.25 Фантастыка «Жалезнае неба». (16+).
22.55 Камедыя «Шэф». (12+).

ТБ3

6.00 М/ф (6+).
7.30 «Шафа» (16+).
8.15 «Доктар І...» (16+).
8.45, 19.10, 2.25 «Падарунак лёсу». Серыял (16+).
10.30, 4.05 «Судовыя страсці». Дак. серыял (16+).
12.10 «Сляпая» (12+).
13.10 «Варажбітка» (12+).
14.15 «Паралельны свет» (12+).
15.10 «Трэндзі» (16+).
15.40 «Здзелка» (16+).
16.15 «Натуральны адбор» (12+).
17.10 «Шчыра» (12+).
18.05 «Сіндром дракона». Серыял (16+).
21.05 «Вакол свету. Месцы сілы» (16+).
22.05 «Рэвізора» (16+).
23.10, 5.35 «Гісторыі выратавання» (16+).
23.40 «Звышнатуральнае». Серыял (16+).
0.25 «Інтэрв'ю з вампірам». Трылер (16+).

ТБ1000

6.10, 18.15 Дзённік пакаеўкі (16+).
8.05 Паштальён (16+).
11.45 Назад у будучыню III (6+).
14.00 Холад у ліпені (16+).
16.10 Секс па дружбе (16+).
20.10 Мачаха (12+).
22.30 Інтэрв'ю з вампірам (16+).
1.05 Фрэнк (16+).
3.00 Выратаванне (16+).
4.30 Агент пад прыкрыццём (12+).

ТБ1000 Рускае кіно

6.20 Гараскоп на ўдачу (12+).
8.20 Мужчына ў маёй галаве (16+).
10.45 Палонны (16+).
12.35 Юнацтва Пятра (12+).
14.05 Манах і Д'ябал (12+).
16.20, 4.20 Парфумерка (12+).
18.20 Сёстры (16+).
20.20 Шчаслівы выпадак (16+).
22.15 Космас як прадчуванне (16+).
0.10 Мой зводны брат Франкенштэйн (12+).
2.25 Пра любоff (16+).

National Geographic

6.00, 18.00, 21.00, 0.50, 4.00 Гульні розуму. (12+).
6.50 Зрабі або памры. (12+).
7.35, 13.20, 5.35 Навуковыя недарэчнасці. (12+).
8.00, 10.20, 14.55 Мегазаводы. (12+).
8.45, 11.05 Міжнародны аэрапорт Дубай. (12+).
9.30 Суперзбудаванні Трэццяга рэйха. (12+).
11.50, 16.25, 19.30, 0.05, 2.20 Расследаванні авіякатастроф. (12+).
12.35, 18.45, 21.45, 1.35, 4.50 Навука будучыні. (12+).
17.10, 23.15, 3.05 Крытычная сітуацыя. (16+).
20.15 Аўта-SOS. (12+).
22.30 Ліхтугі за мяжой. (16+).

Discovery

8.00, 14.00, 0.00, 3.50 Выжыць любой цаной. (12+).
9.00, 15.30, 21.30, 5.55 Як гэта ўстроена? (12+).
9.30, 15.00, 21.00, 5.30 Як гэта зроблена? (12+).
10.00, 16.00, 23.00, 7.10 Паляўнічыя на рэліквіі. (16+).
10.30, 16.30, 23.30, 7.35 Паляўнічыя на склады. (16+).
11.00 Акулы аўтагаражу з Даласа. (12+).
17.00, 22.00, 6.20 Махінатары. (12+).
18.00, 2.55 Дылетант супраць эксперта. (12+).
19.00, 1.00 «Боні: рускі рэкорд на саляным возеры». (12+).
20.00, 2.00 Гоначная сталіца свету: Бонвіль. (12+).
4.40 Маланкавыя катастрофы. (16+).

КАМУ КУРЭЙ ГАЛАГУЗЫХ?

Многія тэлевізійныя праграмы разам са сваімі стваральнікамі летам адпачываюць. Тэлевізійны варыянт гульні «Размаўляем па-беларуску» — таксама. Таму да верасня ў эфіры тэлеканала «Беларусь-3» будуць ісці паўторы папулярнай праграмы. Але ж стваральнікі паклапаціліся пра тых, хто не збіраецца прыпыняцца ў вывучэнні беларускай мовы, і падрыхтавалі арыгінальныя версіі друкаваных выпускаў. Ці ведалі вы, як узнік выраз «памяняць быка на індыка»?

З даўняга часу ў нашым народзе існавала іранічнае, хоць і спачувальнае, стаўленне да тых, хто стаў ахвярай неэквівалентнага абмену ці гандлю. Не дзіва, што аб'ектам такога нявыгаднага, як на цвярозы розум, абмену, станавіліся часам розныя заморскія жывёліны, у тым ліку і «галагузыя куры».

Гэтак некаторыя раней называлі індыкоў. Можна меркаваць, што за такую заморскую птушку аматары іншаземнай моды пагаджаліся плаціць занадта высокую цану, несувымерную з сапраўднай спажывецкай каштоўнасцю пакупкі. Зразумела, што вага, а значыць, і колькасць мяса ў быка значна большая, чым у індыка. Таму, як адлюстраванне іранічнага стаўлення да тых, хто мяняе лепшае на горшае, і з'явіўся выраз «памяняў быка на індыка».

Для тых, хто мяркуе пра свой удзел у тэлепраграме, нагадаем: каб стаць удзельнікамі, неабходна зайсці на сайт http://tvrgomel.by або http://3belarus.by і праз банер «Размаўляем па-беларуску» запоўніць заяўку на каманду з трох чалавек. Паўторы выпускаў тэлевіктарыны — у ранішнім эфіры «Беларусь-3» кожную суботу.

Ірына АСТАШКЕВІЧ.
iost@zviazda.by

Тэлесеткі

ДОКТАР

Новы тэлевізійны сезон пачынаецца дзе з помпай, а дзе ціха і неўпрыкмет — так, ужо заўтра, 19 жніўня, тэлеканал СТБ запрашае ацаніць першы выпуск новай праграмы пра здароўе «Тэледоктар».

У адрозненне ад шматлікіх калямедыцынскіх перадач, вядзе яе не ўрач, а добра знаёмая аўдыторыі спявачка і тэлевядучая Ніна Багданава. Як планецца, праект у даступнай форме (і, зразумела ж, з дапамогай прафесійных медыкаў!) будзе тлумачыць, як распазнаць, чым лячыць, але перадусім — як прадухіліць разнастайныя хваробы.

Вікторыя ЗАХАРАВА

Серада, 23 жніўня

Беларусь 1

6.00, 7.20, 8.15 Добрай раніцы, Беларусь!
7.00, 8.00 (з сурдаперакладам), **9.00, 12.00, 15.00, 19.00, 0.15** Навіны.
7.05, 8.05 Навіны эканомікі.
7.10, 8.10, 19.40, 23.40 Зона Х.
9.10, 10.05, 15.45, 16.05 Серыял «Правілы жыцця». (16+).
10.00, 13.00, 16.00 90 секунд.
11.00 Дзіцячы доктар. (6+).
11.40, 12.10, 20.00 Серыял «Пад абцасам». (16+).
13.05 Дзень у вялікім горадзе.
14.00 Серыял «Позняе раскаянне». (16+).
15.15, 18.40 Навіны рэгіёна.
17.30 Беларуская часінка.
19.20, 0.00 Сфера інтарэсаў.
21.00 Панарама.
21.45 Актуальнае інтэрв'ю.
22.00 Серыял «След». (16+).
0.35 Дзень спорту.
0.50 Серыял «Вышук-2». (16+).

Беларусь 2

7.00 Тэлераніца. (12+).
9.00, 21.25 Тэлебарометр.
9.05, 19.35 Меладрама «Жамчужына палаца». (12+).
10.20 «Анлайн. Па-за сеткай». Скетчкам. (16+).
10.55, 16.05 «Калі мы дома». Скетчкам. (16+).
12.00 «Бітва экстрасэнсаў. 14-ы сезон». (16+).
14.05 «Паненка-сялянка». Рэаліці-шоу. (16+).
15.20, 0.20 «Пін_код». Інтэрактыўны маладзёжны праект.
17.10 «Тата папаў». (16+).
21.30 Спортлато 5 з 36, КЕНО.
21.40 Футбол. Ліга чэмпіёнаў УЕФА. Плэй-оф. Матч у адказ.
23.50 Футбол. Ліга чэмпіёнаў УЕФА. Плэй-оф. Матчы ў адказ. Агляд гульнявога дня.

Беларусь 3

7.00 «Дабрананак».
7.35, 12.20 «Беларуская кухня». Бульбяная каша з ражанкай.
8.05, 12.00, 20.15 «Калейдаскоп». Навіны культуры.
8.20, 12.15, 15.25, 20.30, 22.35 «Гэты дзень».
8.25, 18.55 «Кураж». Драма (16+).
9.20, 15.30 «Вялікі пералом». Драма. (12+).
11.05 «Свята далёкай зоркі». Заслужаны дзеяч мастацтваў БССР Ісак Любан.
11.30 «Выйсце ёсць». Заслужаны дзеяч мастацтваў Беларусі Уладзімір Уродніч (12+).
12.45 «Славянскі базар-2017». Юбілейны канцэрт Аляксандра Зацэпіна «Есть только миг...»
14.30 «Эпоха». Тадэвуш Касцюшка.
17.15, 21.05 «Вызваленне». Берлінская наступальная аперацыя. Прарыў (12+).
17.40, 21.30 «Батальёны просяць агню». Драма (12+).
19.50 «Размаўляем па-беларуску». Тэлевіктарына.
20.40 «Калыханка» (0+).
22.45 «1790 год». Дэтэктыў (16+).

Беларусь 5

8.00 Футбол. Ліга чэмпіёнаў УЕФА. Плэй-оф. Матч у адказ. «Астана» (Казахстан) — «Сельцік» (Шатландыя).
10.00 Спорт-кадр.
10.30, 23.55 Барацьба. Чэмпіянат свету.
12.35, 14.40 Футбол. Ліга чэмпіёнаў УЕФА. Плэй-оф. Матч у адказ.
16.45 Футбол. Ліга чэмпіёнаў УЕФА. Плэй-оф. Матчы ў адказ. Агляд гульнявога дня.
17.15 Час футбола.
18.00 Козел пра футбол.
18.20 Слэм-данк.
18.55, 23.45 Спорт-цэнтр.
19.05 Авертайм. КХЛ.
19.25 Хакей. КХЛ. «Дынама-Мінск» — «Ёкерыт» (Хельсінкі). (У перапынках — Авертайм. КХЛ.)
21.45 Футбол. Ліга чэмпіёнаў УЕФА. Плэй-оф. Матчы ў адказ. Анлайн гульнявога дня. (У перапынку — Спорт-цэнтр.)

АНТ

6.00, 6.30, 7.00 (з субцітрамі), **7.30, 8.00** (з субцітрамі), **8.30, 9.00** (з субцітрамі), **11.00, 13.00, 16.00, 18.00** (з субцітрамі), **20.30** Нашы навіны.
6.05, 7.05, 8.05 «Наша раніца».
9.05 «Жыць здорава!» (12+).
10.20 «Смак» (12+).
11.05, 13.05, 16.15, 18.15 (з субцітрамі), **21.00** Навіны спорту.
11.10 «Модны прыгавор» (12+).
12.10, 23.55 «Сам-насам з усімі». (16+).
13.10 «Мужчынскае/Жаночае» (16+).
14.15, 16.20 «Час пакажа» (16+).
16.55 «На самай справе» (16+).
18.20 «Кантрольная закупка» (12+).
18.55 «Удача ў прыдачу!». Дзённік (12+).
19.00 «Няхай гавораць» (16+).
20.00 Час.
21.05 Серыял «Узыходжанне на Алімп» (16+).
23.00 «Яўлампія Раманава. Следства вядзе дылетант». Серыял (16+).
0.45 Начныя навіны.

СТБ

6.00, 7.30, 10.30, 13.30, 16.30, 19.30, 22.30 «24 гадзіны».
6.10, 17.25 «Міншчына».
6.20, 7.45 «Раніца. Студыя добрага настрою» (6+).
7.40, 20.10. 23.00 «СТБ-спорт».
8.30, 23.05 «Тайны Чапман» (16+).
9.20 «Далёкія сваякі» (16+).
9.35, 17.35 «Званая вячэра» (16+).
10.40, 18.35 «Самыя шакіруючыя гіпотэзы» (16+).
11.35 «Усім па катку» (16+).
11.55, 23.55 «Фірмовая гісторыя». Серыял (16+).
13.50 «Тэрыторыя памылак» (16+).
15.30 «Вадзіць па-руску» (16+).
16.05 «Аўтапанарама» (12+).
16.50 «Салдаты і афіцэры». Серыял (16+).
20.00 «Сталічныя падрабязнасці».
20.15 «Сакрэтныя тэрыторыі» (16+).
22.00 «Глядзець усім!» (16+).

МІР

6.00 М/ф «Маша і Мядзведзь» (0+).
7.30 Добрай раніцы, свет! (16+).
8.35 «Няма праблем» (16+).
10.00, 13.15 Серыял «Жыццё і прыгоды Мішкі Япончыка» (16+).
13.00, 16.00, 19.00 Навіны (бягучы радок).
14.25, 4.15 «Іншы свет» (12+).
15.00 Серыял «Хатняя прыслужніца» (16+).
16.15 «Сакрэтныя матэрыялы» (16+).
17.10, 4.45 Серыял «Вяртанне Мухтара-2» (16+).
19.20 Серыял «АСА» (16+).
23.10 Маст. фільм «Крызіс Веры» (16+).
1.25 Маст. фільм «Каханне з першага погляду» (16+).

РТР—Беларусь

7.00 «Раніца Расіі».
11.00, 14.00, 17.00, 20.00 Весткі.
11.40 «Простыя пытанні» з Ягорам Хрусталёвым (12+).
12.00 «60 хвілін». Ток-шоу.
13.20 «Пакой смеху» (16+).
13.50, 16.50, 19.50, 23.00 Навіны — Беларусь.
14.35 «Пра самае галоўнае». Ток-шоу (12+).
15.40 «Прамы эфір» (16+).
17.20 Серыял «Каменская» (16+).
19.20, 20.40 Серыял «Восенькі дэтэктыў» (16+).
22.00, 23.10 Серыял «Ніткі лёсу» (12+).

НТБ—Беларусь

5.55 «Астрапрагноз».
6.00, 7.00, 8.00, 10.00, 13.00, 16.00, 19.00 Сёння.
6.10 «Дзелавая раніца НТБ» (12+).
7.10, 8.05 Серыял «Таксістка» (16+).
8.55 Серыял «Вяртанне Мухтара» (16+).
9.45, 23.05 «НЗ.by».
10.20 Серыял «Ляснік» (16+).
12.00 «Суд прысяжных» (16+).
13.25, 18.25 Агляд. Надзвычайнае здарэнне.
14.05, 16.30 «Месца сустрэчы».
17.30 «Следства вялі...» (16+).
19.40 Серыял «Марскія д'яблы» (16+).
23.25 «Вынікі дня».
23.55 Серыял «Дэсант ёсць дэсант» (16+).

8 канал

7.00, 15.55, 19.15, 21.00, 23.55 «Надвор'е».
7.05, 16.00 «Мультпарад».
8.00 Серыял «Турысты» (16+).
8.50, 16.20 Серыял «Цёмная тэрыторыя» (18+).
10.15 «Сябры дзядулі Марка» (0+).
10.30 «Адшукваецца адпачынак» (0+).
11.00 Драма «Фаварыт» (12+).
13.25, 19.20 Серыял «Баязет» (0+).
15.00, 17.50 Серыял «Вербная нядзеля» (16+).
18.45 «Мой любімы гадаванец» (0+).
20.50 «Вечарніца».
21.05 Меладрама «Далёка ад звар'ацелага натоўпу» (16+).
23.05 Серыял «Станіца» (16+).

ВТБ

6.00, 14.10 Серыял «Вароніны». (12+).
8.00 «Ералаш». (6+)
8.30, 4.20 М/ф «Смяшарыкі». (0+)
8.50, 4.40 М/ф «Тры каты». (0+)
9.10, 5.00 М/ф «Маша і Мядзведзь». (0+)
9.30, 23.10 «Уральскія пельмені». (16+).
10.30 Фантастыка «Зорны шлях: паўстанне». (12+).
12.40 «Дурні і дарогі». (16+).
13.10, 20.00 Серыял «Мамачкі-3». (16+).
16.20 Серыял «Закрытая школа-4». (16+).
17.20, 3.50 Серыял «Гэта каханне». (16+).
17.50 Серыял «Кухня-5». (16+).
21.00 Фантастыка «Зорны шлях: адплата». (12+).
0.00 Серыял «Тут хтосьці ёсць...» (16+).
0.50 Серыял «Бязмоўны сведка». (16+).
1.50, 5.10 Серыял «Метад Лаўровай». (16+).
2.40 «Лаві момант». (16+).
3.00 «Не можа быць!» (16+).

Культура

6.30 «Еўраньюс».
10.00, 15.00, 19.30, 23.30 Навіны культуры.
10.20, 21.55 «Каломба». Серыял.
11.55, 19.45 Штучны адбор.
12.35 «Silentium». Дак. фільм.
13.30, 21.25 «Зоркі рускага авангарда». Дак. серыял.
14.00, 1.55 Майстар-класы Міжнароднай музычнай акадэміі Юрыя Башмета.
14.40, 18.10, 2.35 Сусветныя скарбы.
15.10 А на самай справе... «Выпадкі з жыцця барона Мюнхгаўзена».
15.40, 20.30 «Сакрэты Месяца». Дак. серыял.
16.35 «Пісьмы з правінцыі». Пасёлак Верхнямезенск (Рэспубліка Комі).
17.05, 0.40 «Чалавек у прахадным двары». Маст. фільм.
18.35 Тайная гісторыя разведкі. «Сола для адзінокіх соў. Марыя Будберг». Дак. серыял
19.15 «Добрай ночы, малыя!»
23.20 «Фідзій». Дак. фільм.
23.45 «Вольга — апошняя Вялікая княгіня». Дак. фільм.
1.45 «Pro memoria». «Азы і Вязі».

Настальгія

6.00 «СевАлогія» з Севам Наўгародцавым: «Віктар Цой». 2005 год (12+).
6.55 «... Да 16 і старэйшым». 1988 год (12+).
7.45, 13.30 Маст. фільм «Мы, ніжэйпадпісаныя». (16+).
8.50, 9.40, 11.00, 13.05, 14.40, 15.40, 17.00, 21.40, 23.00, 0.45, 2.00, 5.45 Музычная настальгія (12+).
9.00, 15.00, 21.00 «Мінулы час» (12+).
10.00, 16.00, 22.00 «Народжаныя ў СССР» (12+).
11.15 Тэлефільм «А. П. Чэхаў. Сцэнкі». 1973 год (12+).
12.00 «Быў час» з Аляксандрам Паліткоўскім: «ДКНЗ: апошнія «дзекабрысты» Вялікай Імперыі». 2005 год (12+).
12.55 «Навіны дня. Хроніка нашых дзён». 1991 год (12+).
17.35 «Час пік» з У. Лісцьевым. 1994 год (12+).
18.00 «Спяем, сябры!» з Тацццянай Візбар. 2008 год (12+).
19.00 Тэлеспектакль «Спяшаецца рабіць дабро». Маскоўскі тэатр «Сучаснік». 1982 год (12+).
0.00 «Акулы пяра». Аляксандр Новікаў. 1996 год (16+).
1.25 «Рок-н-рол ТБ». 1993 год.
3.00 Дак. фільм «Францыя, песня...» (16+).
4.00 Маст. фільм «Быў месяц май». (16+).

EuroSport 1

4.00, 6.45, 9.45, 16.00, 21.00, 1.00 Веласпорт. «Вуэльта».
5.30, 8.15 Снукер. China Championship. Фінал.
9.30 Аўтагонкі. «Behind the scenes».
11.00 Універсіяда. Скачкі ў ваду.
12.00, 15.15 Універсіяда. Фехтаванне.
13.00, 19.00 Універсіяда. Лёгкая атлетыка.
15.45, 18.45 Веласпорт. «Вуэльта»-экстра.
20.00, 23.00, 2.00 Універсіяда. Плаванне.
0.00 Алімпійскія гульні. «Дзіўныя моманты».
1.00 Алімпійскія гульні. «Тэхнічная гонка».
2.30 Футбол. Чэмпіянат MLS.

Кінакамедыя

0.25 Камедыя «З рэчамі на вылет!» (16+).
2.00 Камедыя «З шчаслівым парасяці». (18+).
3.45, 14.20, 15.10 «Камедыянты (Шоу)». (16+).
4.50, 14.00, 14.50, 15.40 Скетчкам «Паміж намі». (16+).
5.15 Камедыя «Падарунак з характарам». (12+).
6.50 Камедыя «Нацыянальная бяспека». (12+).
8.20 Камедыя «Аперацыя «Тушонка». (16+).
10.10 Камедыя «Усё або нічога». (16+).
12.05 Камедыя «Пераможцы і грэшнікі». (16+).
16.10 Дэтэктыў «Марафон для трох грацый». (12+).
17.10 Камедыя «Няўлоўная чацвёрка». (16+).
19.30 Камедыя «Вулкан страсцей». (12+).
21.05 Фантастыка «Прышэлец з космасу». (16+).
22.45 Камедыя «Дзень радые». (16+).

ТБ3

6.00 М/ф (6+).
7.30 «Шафа» (16+).
8.15 «Доктар І...» (16+).
8.45, 19.10, 2.55 «Падарунак лёсу». Серыял (16+).
10.30 «Судовыя страсці». Дак. серыял (16+).
12.10 «Сляпая» (12+).
13.10 «Варажбітка» (12+).
14.15, 4.40 «Паралельны свет» (12+).
15.10 «Трэндзі» (16+).
15.40 «Здзелка» (16+).
16.10 «Натуральны адбор» (12+).
17.05 «Шчыра» (12+).
18.00 «Сіндром дракона». Серыял (16+).
21.00 «Магазіна» (16+).
22.00 «Рэвізора» (16+).
23.05, 5.30 «Лінія абароны» (16+).
23.35 «Звышнатуральнае». Серыял (16+).
0.20 «Мёрзлая зямля». Маст. фільм (16+).
2.05 «Жанна, пажані» (16+).

ТБ1000

6.10 Інтэрв'ю з вампірам (16+).
8.30 Фрэнк (16+).
10.30 Мачаха (12+).
13.10 Кірмаш ганарыстасці (12+).
16.10 Выратаванне (16+).
18.10 Агент пад прыкрыццём (12+).
20.10 Клік: з пультам па жыццi (12+).
22.30 Марыя-Антуанета (16+).
1.05 Палянўнічыя на тролляў (16+).
3.25 Іспанская-англійская (16+).

ТБ1000 Рускае кіно

6.20 Космас як прадчуванне (16+).
8.15 Шчаслівы выпадак (16+).
10.10 Мой зводны брат Франкенштэйн (12+).
12.30 У пачатку слаўных спраў (12+).
14.05 Пра любоў (16+).
16.20, 4.20 Парфумерка (12+).
18.20 Без межаў (12+).
20.20 Крыжаносец (16+).
22.30 Шык (12+).
0.30 Усё і адразу (16+).
2.30 Рэальны тата (12+).

National Geographic

6.00, 9.30 Гульні розуму. (12+).
6.45 Зрабі або памры. (12+).
7.35, 13.20, 5.35 Навуковыя недарэчнасці. (12+).
8.00, 10.15, 14.50 Мегазаводы. (12+).
8.45, 11.05 Міжнародны аэрапорт Дубай. (12+).
11.50, 16.25, 19.30, 0.05, 2.25 Расследаванні авіякатастроф. (12+).
12.35, 18.45, 21.45, 1.40, 4.50 Навука будучыні. (12+).
15.35 Суперзбудаванні Трэцяга рэйха. (12+).
17.10, 23.20, 3.10 Крытычная сітуацыя. (16+).
18.00, 21.00, 0.50, 4.00 Дзікі тунец. (12+).
20.15 Аўта-SOS. (12+).
22.30 Ліхтугі за мяжой. (16+).

Discovery

8.00, 14.00, 0.00, 3.50 Выжыць любой цаной. (12+).
9.00, 15.30, 21.30, 5.55 Як гэта ўстроена? (12+).
9.30, 15.00, 21.00, 5.30 Як гэта зроблена? (12+).
10.00, 16.00, 23.00, 7.10 Паляўнічыя на рэліквіі. (16+).
10.30, 16.30, 23.30, 7.35 Паляўнічыя на склады. (16+).
11.00 Скарбашукальнікі Амерыкі. (12+).
17.00, 22.00, 6.20 Махінатары. (12+).
18.00, 1.00 Залатая ліхаманка. (16+).
19.00, 2.00 Скаваныя: затока алігатараў. (12+).
20.00, 2.55 Гульня на жыццё. (12+).
4.40 Маланкавыя катастрофы. (16+).

Усходні гараскоп на

АВЕН. На гэтым тыдні вы можаце атрымаць прывабную доўгачаканую прапанову. У панядзелак магчымы знаёмствы з карыснымі людзьмі. Калі на мінулым тыдні вы былі дастаткова сканцэнтраваныя і ўважлівыя, то цяпер вам забяспечаны поспех на працы і нават павышэнне па службе. Намячаецца вырашэнне, хоць і не зусім паспяховае, вашай сур'ёзнай, даўно хвалюючай праблемы. У зносінах з блізкімі людзьмі будзьце максімальна тактоўныя, сямейныя сваркі абсалютна не патрэбныя.

ЦЯЛЕЦ. Дайце людзям, якія вас акружаюць, на гэтым тыдні больш свабоды ў выбары, не цэніце на іх сваім аўтарытэтам. У сераду не адкладайце ніякіх спраў дзеля задавальнення пагаварыць з чалавекам, якога вы даўно не бачылі. Лепш наогул не змяняць у гэты дзень свае планы. У канцы тыдня пачне шанцаваць у справах, якія патрабуюць ад вас ініцыятывы і творчасці. У пятніцу можаце атрымаць запрашэнне — яго варта прыняць, бо вы як мінімум здабудзеце цікавага суразмоўцу.

БЛІЗНЯТЫ. Не імкніцеся любой цаной дасягнуць жаданай мэты. Чым менш намагаенняў вы будзеце прыкладаць, тым хутчэй усе планы рэалізуюцца і мары ажыццявяцца. У аўторак можна чакаць прыбытак або цікавыя дзелавыя прапановы. Серада і пятніца могуць аказацца днямі паездак і сустрэч з сябрамі і знаёмымі. У пятніцу рэкамендуецца завяршыць справы, пачатыя раней. У выхадныя змена месцаў і ўражанняў — галоўны складнік поспеху.

РАК. Паспрабуйце зрабіць так, каб самалюбства і ганарыстасць не перашкодзілі вам жыць. Добра было б крыху паменшыць свой апетыт у фінансавай сферы. На шляху да высокіх дасягненняў істотнай перашкодай можа стаць ваша косначсць і кансерватызм. У сераду, выкарыстоўваючы свае здольнасці, зможаце дасягнуць поспеху. У пятніцу спатрэбіцца сабранасць, не марнуйце каштоўны час на пустыя размовы, прывядзіце ў парадак думкі, канкрэтызуйце планы і вы пацешыцеся іх паспяховай рэалізацыяй.

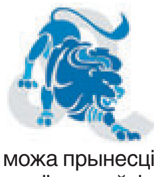

ЛЕЎ. Добры час для калектыўнай дзейнасці, сустрэч з сябрамі, сумесных праектаў. Шмат карысці можа прынесці аднаўленне старых знаёмстваў і дзелавых сувязяў. Накіроўвайце сваю энергію на рашэнне праблем, якія патрабуюць актыўнасці і напорыстасці, але не забывайце і пра вытрымку і цярпенне. Не варта нікога крыўдзіць. У асабістым жыцці перыяд не такі спрыяльны, тут якраз лепш устрымацца ад актыўных дзеянняў, заняць чакальную пазіцыю.

ДЗЕВА. Упэўненасць у сваіх сілах адкрые вам мноргія дзверы і забяспечыць поспех. Палепшацца адносіны з калегамі і начальствам, што вельмі станоўча адаб'ецца на прадукцыйнасці працы, хоць і можа крыху падоўжыць працягласць працоўнага дня. Праявіце ініцыятыву і прадпрымальнасць, нават калі гэта адбываць далёка не ўсе. Паспрабуйце не занадта кусаць апанентаў у спрэчцы, даказваючы сваю праваты. Адкіньце ўсе непатрэбныя дробязі і мітусню, засяродзьцеся на самым галоўным, і ўсё абавязкова атрымаецца.

наступны тыдзень

ШАЛІ. З'явіцца шанц прасоўвання па кар'ернай лесвіцы. Лепш за ўсё будуць вырашацца паўсядзённа-руціннія пытанні. Нягледзячы на прагу да дзейнасці, якая апаноўвае вас, паспрабуйце ўтаймаваць сваю стараннасць, бо ў другой палове тыдня ўзрасце імавернасць памылак, мамы, з-за чаго вы рызыкуеце падарваць свой прэстыж. Чацвер і пятніца больш падыходзяць для аналізу, чым для рашучых дзеянняў. У суботу магчымая падвышаная ранімасць, так што ўзмоцненыя сацыяльныя кантакты непажаданыя, яны могуць прывесці да адмоўных эмацыйных рэакцый.

СКАРПІЁН. Наступны тыдзень выдатна падыходзіць для творчай працы. Самы час выкарыстоўваць сваю дзелавую хватку, падмацаваўшы дзеянні інфармаванасцю і надзейнымі сувязямі. Аўторак і субота — удалыя дні для запланаваных паездак. У чацвер магчымыя навіны, якія вельмі парадуюць. Вам выплацяць даўгі, пра якія вы ўжо амаль забыліся. Да таго ж з'явіцца крыніца дадатковага заробку.

СТРАЛЕЦ. Ёсць усе шанцы ажыццявіць жаданае, але наўрад ці знойдзецца на гэта рашучасць. Вазьміце каго-небудзь у кампанію, так будзе прасцей. У аўторак на пытанні навакольных, якія імкнуцца быць у курсе ўсіх падзей вашага асабістага жыцця, лепш не адказваць, у гэты дзень вакол будзе нямала плётак. Затое можна смела дэманстраваць свае творчыя дасягненні — ёсць шанц праславіцца. У чацвер варта паспець у начальствам, можаце аказацца карысныя, гэта прасуне вас на новую прыступку кар'ернай лесвіцы.

КАЗЯРОГ. Тыдзень спрыяльны для дасягнення трывалага поспеху па ўсіх франтах. І, калі, вядома, у адзены момант вы не грэеце арганізм на сонейку, рыхтуйцеся добра папрацаваць, выяўляючы ўвесь свой вопыт, фантазію, энергію і інтуіцыю. Разарвіце непатрэбныя сувязі, якія вас абцяжарваюць, пазбаўцеся ад ілюзій і памылак. У выніку, вызваліўшыся ад баласту непатрэбных перажыванняў, станеце вольныя, і, дзякуючы энергіі і абаянню, у вас з'явіцца новыя сябры і новыя партнёры.

ВАДАЛЕЙ. На гэтым тыдні магчыма ўдалае вырашэнне вельмі заблытанай праблемы, што, у сваю чаргу, можа падштурхнуць вас да даволі рызыкоўных заваў. У прафесійнай сферы пажадана не вылучацца, а лепш праяўляць згоду з інтарэсамі калектыву. У аўторак не варта планаваць новых спраў. Пятніца спрыяльная для творчасці і наладжвання асабістага жыцця. У выхадныя адпраўляйцеся за горад разам з сям'ёй.

РЫБЫ. На гэтым тыдні паспрабуйце вызначыць прыярытэтныя задачы, і дасягненне жаданай мэты, калі, вядома, не перастарацца ў барацьбе з эмоцыямі. Удалае рашэнне сур'ёзнай праблемы ў панядзелак дазволіць адчуць гонар за ўласную персону і можа палепшыць матэрыяльны дабрабыт. У чацвер давядзецца абараніць інтарэсы сваёй сям'і, аднак не пераходзьце межаў дазволенага. У нядзелю неабходна трохі пабыць у адзіноце і сабрацца з думкамі для новага рыўка.

Чацвер, 24 жніўня

Беларусь 1

6.00, 7.20, 8.15 Добрай раніцы, Беларусь!
7.00, 8.00 (з сурдаперакладам), **9.00, 12.00, 15.00, 19.00, 0.15** Навіны.
7.05, 8.05 Навіны эканомікі.
7.10, 8.10, 19.40, 23.40 Зона Х.
9.10, 10.05, 15.25, 16.05 Серыял «Апошняя ахвяра Ганны». (16+).
10.00, 13.00, 16.00 90 секунд.
11.00 Дзіцячы доктар. (6+).
11.40, 12.10, 20.00 Серыял «Пад абцасам». (16+).
13.05 Дзень з вялікім горадзе.
14.00 Серыял «Позняе раскаянне». (16+).
15.15, 18.40 Навіны рэгіёна.
17.30 Беларуская часінка.
19.20, 0.00 Сфера інтарэсаў.
21.00 Панарама.
21.45 Спецыяльны рэпартаж «Звышздольнасці. Асілкі». (12+).
22.00 Серыял «След». (16+).
0.35 Дзень спорту.
0.50 Серыял «Вышук-2». (16+).

Беларусь 2

7.00 Тэлераніца. (12+).
9.00, 22.15 Тэлебарометр.
9.05, 19.55 Меладрама «Жамчужына палаца». (12+).
10.20 «Анлайн. Па-за сеткай». Скетчкам. (16+).
10.50, 16.05 «Калі мы дома». Скетчкам. (16+).
12.00, 22.20 «Бітва экстрасэнсаў. 14 сезон».
14.05, 21.05 «Паненка-сялянка». Рэаліці-шоу. (16+).
15.20, 0.20 «Пін_код». Інтэрактыўны маладзёжны праект.
17.10 «Тата напаў». (16+).
22.05 Спортлато 6 з 49, КЕНО.

Беларусь 3

7.00 «Дабранак».
7.35, 12.20 «Беларуская кухня». Шчаўе з лінькам.
8.05, 12.00, 20.15 «Калейдаскоп». Навіны культуры.
8.20, 12.15, 15.40, 20.30, 22.35 «Гэты дзень».
8.25, 18.55 «Кураж». Драма (16+).
9.20, 15.45 «Дваццаць дзён без вайны». Драма (12+).
11.00 «Наперад у мінулае».
11.30 «Выйсце ёсць». Аляксандр Анісімаў (12+).
12.50 «Славянскі базар-2017». Аляксандру Ціхановічу прысвячаецца...
14.25 «Эпоха». Іван Хруцкі.
15.20 «Справа жыцця». Опера «Сівая легенда».
17.20, 21.05 «Вызваленне». Берлінская наступальная аперацыя. Акружэнне (12+).
17.45, 21.30 «Батальёны просяць агню». Драма (12+).
19.50 «Размаўляем па-беларуску». Тэлевікторына.
20.40 «Калыханка» (0+).
22.45 «1790 год». Дэтэктыў (16+).

Беларусь 5

8.00 Хакей. КХЛ. «Дынама-Мінск» — «Ёкерыт» (Хельсінкі).
10.05, 23.10 Барацьба. Чэмпіянат свету.
11.45 Слэм-данк.
12.15 Козел пра футбол.
12.35 Спорт-кадр.
13.05, 15.10 Футбол. Ліга чэмпіёнаў УЕФА. Плэй-оф. Матч у адказ.
17.15 Футбол. Ліга чэмпіёнаў УЕФА. Плэй-оф. Матчы ў адказ. Агляд гульнявога дня.
17.50 Свет англійскай прэм'ер-лігі. Відэачасопіс.
18.20 Авертайм.
18.50, 23.00 Спорт-цэнтр.
19.00 Футбол. Ліга чэмпіёнаў УЕФА. Лёсаванне групавога раўнда.
20.00 Валейбол. Чэмпіянат Еўропы. Мужчыны. Балгарыя — Расія.
22.00 Лёгкая атлетыка. Брыльянтавая ліга. 1-ы фінал. Цюрых.

АНТ

6.00, 6.30, 7.00 (з субцітрамі), **7.30, 8.00** (з субцітрамі), **8.30, 9.00** (з субцітрамі), **11.00, 13.00, 16.00, 18.00** (з субцітрамі), **20.30** Нашы навіны.
6.05, 7.05, 8.05 «Наша раніца».
9.05 «Жыць здарова!» (12+).
10.15 «Смак» (12+).
11.05, 13.05, 16.15, 18.15 (з субцітрамі), **21.00** Навіны спорту.
11.10 «Модны прыгавор» (12+).
12.10, 23.55 «Сам-насам з усімі». (16+).
13.10 «Мужчынскае/Жаночае» (16+).
14.15, 16.20 «Час пакажа» (16+).
16.55 «На самай справе» (16+).
18.20 «Кантрольная закупка» (12+).
18.55 «Удача ў прыдачу!». Дзённік (12+).
19.00 «Няхай гавораць» (16+).
20.00 Час.
21.05 Серыял «Узыходжанне на Алімп» (16+).
23.00 «Яўлампія Раманава. Следства вядзе дылетант». Серыял (16+).
0.45 Начныя навіны.

СТБ

6.00, 7.30, 10.30, 13.30, 16.30, 19.30, 22.30 «24 гадзіны».
6.10, 17.25 «Міншчына».
6.20, 7.45 «Раніца. Студыя добрага настрою» (6+).
7.40, 20.10, 23.00 «СТБ-спорт».
8.30, 23.30 «Тайны Чапман» (16+).
9.20 «Далёкія сваякі» (16+).
9.35, 17.35 «Званая вячэра» (16+).
10.40, 18.35 «Самыя шакіруючыя гіпотэзы» (16+).
11.35 «Усім па катку» (16+).
11.55, 0.20 «Фірмовая гісторыя». Серыял (16+).
13.50 «Сакрэтныя тэрыторыі» (16+).
15.30 «Вадзіць па-руску» (16+).
15.55 «Мінск і мінчане».
16.50 «Салдаты і афіцэры». Серыял (16+).
20.00 «Сталічныя падрабязнасці».
20.15 «Дзіўная справа» (16+).
22.00 «Глядзець усім!» (16+).
23.05 «Аўтапанарама» (12+).

МІР

6.10, 10.00 М/ф «Маша і Мядзведзь» (0+).
7.30 Добрай раніцы, свет! (16+).
8.35 «Няма праблем» (16+).
10.05, 1.20 Маст. фільм «Роднае дзіця» (16+).
13.00, 16.00, 19.00 Навіны (бягучы радок).
13.15 Дак. фільм «Раманавы. Містыка царскай дынастыі» (16+).
14.25, 3.50 «Іншы свет» (12+).
15.00 Серыял «Хатняя прыслужніца» (16+).
16.15 «Сакрэтныя матэрыялы» (16+).
17.10, 4.15 Серыял «Вяртанне Мухтара-2» (16+).
19.20 Серыял «АСА» (16+).
23.10 Маст. фільм «Артыстка» (12+).

РТР—Беларусь

7.00 «Раніца Расіі».
11.00, 14.00, 17.00, 20.00 Весткі.
11.40 «60 хвілін». Ток-шоу.
13.00 «Пакой смеху» (16+).
13.50, 16.50, 19.50, 23.00 Навіны — Беларусь.
14.35 «Пра самае галоўнае». Ток-шоу (12+).
15.40 «Прамы эфір» (16+).
17.20 Серыял «Каменская» (16+).
19.15, 20.40 Серыял «Васеньскі дэтэктыў» (16+).
21.40 «Простыя пытанні» з Ягорам Хрусталёвым (12+).
22.00, 23.10 Серыял «Ніткі лёсу» (12+).

НТБ—Беларусь

5.55 «Астрапрагноз».
6.00, 7.00, 8.00, 10.00, 13.00, 16.00, 19.00 Сёння.
6.10 «Дзелавая раніца НТБ» (12+).
7.10, 8.05 Серыял «Таксістка» (16+).
8.55 Серыял «Вяртанне Мухтара» (16+).
9.45, 23.05 «НЗ.by».
10.20 Серыял «Ляснік» (16+).
12.00 «Суд прысяжных» (16+).
13.25, 18.25 Агляд. Надзвычайнае здарэнне.
14.05, 16.30 «Месца сустрэчы».
17.30 «Следства вялі...» (16+).
19.40 Серыял «Марскія д'яблы» (16+).
23.25 «Вынікі дня».
23.55 Серыял «Дэсант ёсць дэсант» (16+).

8 канал

7.00, 15.55, 18.55, 20.55, 23.55 «Надвор'е».
7.05 М/ф.
7.45 Серыял «Турысты» (16+).
8.45, 17.00 Серыял «Цёмная тэрыторыя» (18+).
10.15 «Сябры дзядулі Марка» (0+).
11.00 Драма «Каралева Марго».
13.25 Серыял «Баязет».
15.00, 17.45 Серыял «Вербная нядзеля» (16+).
16.00 «Мультпарад».
16.30 «Мой любімы гадаванец» (0+).
18.40 «Фэшн is my прафэшн».
19.00 Серыял «Фаварыт» (16+).
20.45 «Вечарніца».
21.00 «Даведнік па краінах і кантынентах» (0+).
21.10 Меладрама «Марлі і я» (12+).
23.05 Серыял «Станіца» (16+).

ВТБ

6.00, 14.10 Серыял «Варонiны». (12+).
8.00 «Ералаш». (6+)
8.30, 4.20 М/ф «Смяшарыкі». (0+)
8.50, 4.40 М/ф «Фіксікі». (0+)
9.10, 5.00 М/ф «Маша і Мядзведзь». (0+)
9.30, 22.50 «Уральскія пельмені». (16+).
10.30 Фантастыка «Зорны шлях: адплата». (12+).
12.40 «Дурні і дарогі». (16+).
13.10, 20.00 Серыял «Мамачкі-3». (16+).
16.20 Серыял «Закрытая школа-4». (16+).
17.20, 3.50 Серыял «Гэта каханне». (16+).
17.50 Серыял «Кухня-5». (16+).
21.00 Фантастыка «Чужыя на раёне». (16+).
0.00 Серыял «Тут хтосьці ёсць...» (16+).
0.50 Серыял «Бязмоўны сведка». (16+).
1.50, 5.10 Серыял «Метад Лаўровай». (16+).
2.40 «Лаві момант». (16+).
3.00 «Не можа быць!» (16+).

Культура

6.30 «Еўраньюс».
10.00, 15.00, 19.30, 23.30 Навіны культуры.
10.20, 21.55 «Каломба». Серыял.
11.50 «Жуль Верн». Дак. фільм.
11.55, 19.45 Штучны адбор.
12.35 «Вольга — апошняя Вялікая княгіня». Дак. фільм.
13.30, 21.25 «Зоркі рускага авангарда». Дак. серыял.
14.00, 1.55 Майстар-класы Міжнароднай музычнай акадэміі Юрыя Башмета.
14.40, 18.10, 2.35 Сусветныя скарбы.
15.10 А на самай справе... «Пішу цябе на Акіяне...»
15.40 «Сакрэты Месяца». Дак. серыял.
16.35 «Пісьмы з правінцыі». Майкоп (Рэспубліка Адыгея).
17.05, 0.25 «Чалавек ў прахадным дварэ». Маст. фільм.
18.35 Тайная гісторыя разведкі.
19.15 «Добрай ночы, малыя!»
20.30 Ступені цывілізацыі. «Адысея вады на планеце Зямля». Дак. фільм.
23.45 «Андрэй Шмеман. Апошні падданы Расійскай імперыі». Дак. фільм.
1.30 «Дом мастацтваў». Дак. фільм.

Настальгія

6.00 «Быў час» з Аляксандрам Паліткоўскім: «ДКНЗ: Апошнія «дзекабрысты» Вялікай Імперыі». 2005 год (12+).
6.55 «Навіны дня. Хроніка нашых дзён». 1991 год (12+).
7.05, 8.40, 9.40, 11.00, 15.40, 17.00, 19.05, 20.40, 21.40, 23.00, 2.50, 3.40, 5.00 Музычнае настальгія (12+).
7.30, 1.45 Маст. фільм «Мы, ніжэйпадпісаныя». (16+).
9.00, 15.00, 21.00, 3.00 «Мінулы час» (12+).
10.00, 16.00, 22.00, 4.00 «Народжаныя ў СССР» (12+).
11.35 «Час пік» з У. Лісоўевым. 1994 год (12+).
12.00 «Спяем, сябры!» з Таццянай Візбар. 2008 год (12+).
13.00 Тэлеспектакль «Спяшайцеся рабіць дабро». Маскоўскі тэатр «Сучаснік». 1982 год (12+).
18.00 «Яловая субмарына» з Аляксандрам Ліпніцкім: «Гісторыя рускага рока. Аляксей Хвасценка». 2006 год (16+).
19.10 Фільм-спектакль «Сваякі». 1981 год (16+).
0.00 «СевАлогія» з Севам Наўгародцавым: «Віктар Цой». 2005 год (16+).
0.55 «... Да 16 і старэйшым». 1988 год (12+).
5.15 Тэлефільм «А. П. Чэхаў. Сцэнкі». 1973 год (12+).

EuroSport 1

3.00, 9.30, 11.15 Watts.
4.00, 6.45, 16.00, 21.00, 1.30 Веласпорт. «Вуэльта».
5.30 Тэніс. Australian Open. Жанчыны. Фінал.
8.15 Тэніс. Australian Open. Мужчыны. Фінал.
9.45, 11.45 Універсіяда. Скачкі ў ваду.
11.00 Аўтагонкі. «Behind the scenes».
13.30 Універсіяда. Плаванне.
15.45, 18.45 Веласпорт. «Вуэльта»-экстра.
19.00 Футбол. Ліга чэмпіёнаў УЕФА. Лёсаванне.
20.00 Універсіяда. Цяжкая атлетыка.
23.00 Барацьба. Чэмпіянат свету.
23.30 Конны спорт. Чэмпіянат Еўропы.
2.30 Супербайк. Этап чэмпіянату свету.

Кінакамедыя

0.30 Камедыя «Усё пуцём!» (16+).
2.15 Камедыя «Дзікая штучка». (16+).
3.55 Камедыя «Вячэра з прыдуркам». (12+).
5.25 Меладрама «Гэты няёмкі момант». (16+).
7.15 Камедыя «Уцекачы». (12+).
8.50 Камедыя «Аксамітныя ручкі». (16+).
10.40 Камедыя «Эйр Амерыка». (16+).
12.35 Фантастыка «Жалезнае неба». (16+).
14.10 Камедыя «Бамбу». (16+).
16.00 Камедыя «Камедыянты (Шоу)». (16+).
16.35 Дэтэктыў «Марафон для трох грацый». (12+).
17.30 Камедыя «Заказаць і абясшкодзіць». (12+).
19.30 Камедыя «Дзень сурка». (12+).
21.15 Камедыя «Няголены нянь». (16+).
22.50 Камедыя «Хутчэй за трусоў». (16+).

ТБ3

6.00 М/ф (6+).
7.25 «Шафа» (16+).
8.10 «Доктар І...» (16+).
8.40, 19.05 «Падарунак лёсу». Серыял (16+).
10.25, 3.35 «Судовыя страсці». Дак. серыял (16+).
12.05 «Сляпая» (12+).
13.05 «Варажбітка» (12+).
14.10, 5.10 «Паралельны свет» (12+).
15.05 «Трэндзі» (16+).
15.35 «Здзелка» (16+).
16.05 «Натуральны адбор» (12+).
17.05 «Шчыра» (12+).
18.00 «Сіндром дракона». Серыял (16+).
21.00 «Спатканне з зоркай» (16+).
22.10 «Рэвізора» (16+).
23.15 «Алігарх ТБ» (16+).
23.45 «Звышнатуральнае». Серыял (16+).
0.30 «К-19». Камедыя (16+).
2.45 «Блокбастары» (16+).

ТБ1000

6.10, 18.45 Сезон палявання-3 (12+).
7.40 Марыя-Антуанета (16+).
10.05 Паляўнічыя на тролях (16+).
12.05 Клік: з пультам па жыцці (12+).
14.10 Па-за часам (16+).
16.15 Іспанская-англійская (16+).
20.10 Дзіця чалавечае (16+).
22.20 Адданы садоўнік (16+).
0.50 Спіс Шындлера (18+).
4.25 Цымбелін (16+).

ТБ1000 Рускае кіно

6.20 Шык (12+).
8.25 Крыжаносец (16+).
10.40 Усё і адразу (16+).
12.35 У пачатку слаўных спраў (12+).
14.20 Рэальны тата (12+).
16.20, 4.20 Пуанты для Плюшкі (12+).
18.10 Нашчадкі (16+).
20.20 Мальтыйскі крыж (16+).
22.20 Падарунак з характарам (0+).
0.10 Палюбоўнік (16+).
2.15 Мужчына ў маёй галаве (16+).

National Geographic

6.00 Гульні розуму. (12+).
6.50 Зрабі або памры. (12+).
7.10 Код небяспекі. (12+).
7.35, 13.20, 5.35 Навуковыя недарэчнасці. (12+).
8.00, 10.20, 14.50 Мегазаводы. (12+).
8.45, 11.05 Міжнародны аэрапорт Дубай. (12+).
9.30 Дзікі тунец. (12+).
11.50, 16.25, 18.00, 19.30, 21.00, 0.05, 2.20, 3.55 Расследаванні авіякатастроф. (12+).
12.35, 18.45, 21.45, 1.35, 4.45 Навука будучыні. (12+).
15.40 Суперзбудаванні Трэцяга рэйха. (12+).
17.10, 23.15, 3.10 Крытычная сітуацыя. (16+).
20.15 Аўта-SOS. (12+).
22.30 Ліхтугі за мяжой. (16+).

Discovery

8.00, 14.00, 0.00, 3.50 Выжыць любой цаной. (12+).
9.00, 15.30, 21.30, 5.55 Як гэта ўстроена? (12+).
9.30, 15.00, 21.00, 5.30 Як гэта зроблена? (12+).
10.00, 16.00, 23.00, 7.10 Паляўнічыя на рэліквіі. (16+).
10.30, 16.30, 23.30, 7.35 Паляўнічыя на склады. (16+).
11.00 Будаўнікі караблёў-гігантаў. (12+).
17.00, 22.00, 6.20 Махінатары. (12+).
18.00 Бітвы за кантэйнеры. (12+).
1.00 Дылетант супраць эксперта. (12+).
2.00 Зніклае золата. (12+).
2.55 Кола: гульня на выжыванне. (16+).
4.40 Маланкавыя катастрофы. (16+).

ШАШКІ

Выпуск №44

Міжнародны турнір па шашках-100 «Польская гульня — 2017» адбыўся ў г. Нідзіца ў старадаўнім замку. На старт выйшлі 78 удзельнікаў з 9 краін. Беларусь прадстаўлялі 8 шашыстаў, яны і задавалі тон у спаборніцтве. Пераможцам стаў Віталь Варушыла — 15 ачкоў з 18 магчымых, міжнародны гросмайстар Аляксандр Булатаў на трэцім месцы. У жаночым заліку Марына Навіцкая (Мар'іна Горка) і Ганна Барашка (Гомель) занялі першае і трэцяе месцы адпаведна, Антаніна Кучынская (Мар'іна Горка) была трэцяй у заліку да 10 гадоў.

Паглядзіце, як пераможца спаборніцтваў рэалізаваў сваю перавагу ў партыі з гросмайстрам.

№90 В. Варушыла — А. Булатаў

Белыя простыя шашкі: 24, 27, 32, 34, 36, 37, 39, 41, 42, 43, 44, 46 (12)

Чорныя простыя шашкі: 1, 8, 10, 12, 13, 15, 16, 17, 21, 23, 25, 26 (12)

1.4238! 1218 (Нельга гуляць 1... 1014 з-за камбінацыі, пакажыце яе) 2.3833 белыя неўзабаве забралі шашку 23 і перамаглі.

Для самастойнага рашэння прапануюцца мініяцюры, складзеныя вядучым аддзела.

№91

Белыя простыя шашкі: a7, d4, d6, e5, g5 (5)

Чорныя простыя шашкі: b2, b4, c3, g7, h4, h6 (6)

№92

Белыя простыя шашкі: b6, c7, e1, e3, g5, h6 (6)

Чорныя простыя шашкі: a3, a5, e5, f8, h2, h4 (6)

№91

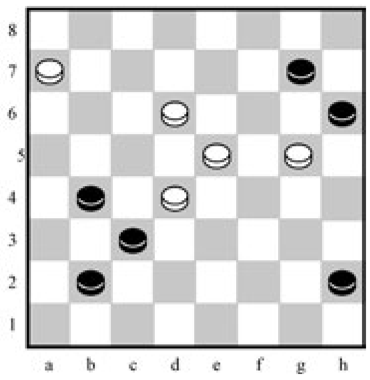

Ва ўсіх пазіцыях белыя пачынаюць і выйграюць.

Прозвішчы чытачоў, якія дашлюць правільныя адказы, будуць апублікаваныя.

Праверце свае рашэнні: Выпуск №43 ад 04.08.17.

№87 D8, e1, d6 (e7A) h4, h8+ A(e5)g3, a3, h6+

№88 ef2, .gf2., hg7, e5, g1x

Правільныя адказы даслалі А. Галаванаў (Мінск), У. Бандарык (в. Лугавая Слабада, Мінскі р-н), А. Ліцьвінаў, В. Таўкачоў (Клімавіцкі р-н), І. Ананіч (Гродна), В. Ваўчкоў (Маладзечна).

Пішыце на адрас: 220013, г. Мінск, вул. Б. Хмяльніцкага, 10А, газета «Звязда», e-mail: info@zviazda.by, або vorush@yandex.ru

Віталь ВАРУШЫЛА, майстар спорту.

ОАО «Белхим» сообщает о решении внеочередного общего открытого собрания акционеров о выплате дивидендов по итогам работы за первое полугодие 2017 года

Направить на выплату дивидендов 5,0% от чистой прибыли ОАО «Белхим», полученной по итогам работы за 1 полугодие 2017 года в сумме 1 135 698,24 руб. Сумма дивидендов составляет 56 784,91 рубля.

Утвердить размер начисленных дивидендов за 1 полугодие 2017 года на одну акцию, равный 0,160573 рублей. Сумма начисленных дивидендов на акции, находящиеся в хозяйственном ведении ГО «Белресурсы», составляет 40 589,51 рублей.

Установить период выплаты дивидендов – до 08.09.2017 г.

Установить следующий порядок выплаты дивидендов:

акционерам – физическим лицам – путем зачисления на карт-счета (лицевые счета);

юридическому лицу – ГО «Белресурсы» – путем перечисления на расчетный счет.

УНП 100122846

Пятніца, 25 жніўня

Беларусь 1

6.00, 7.20, 8.15 Добрай раніцы, Беларусь!
7.00, 8.00 (з сурдаперакладам), **9.00, 12.00, 15.00, 19.00** Навіны.
7.05, 8.05 Навіны эканомікі.
7.10, 8.10, 19.20 Зона Х.
9.10, 10.05, 15.25, 16.05 Серыял «Апошняя ахвяра Ганны». (16+).
10.00, 13.00, 16.00 90 секунд.
11.00 Дзіцячы доктар. (6+).
11.40, 12.10, 20.00 Серыял «Пад абцасам». (16+).
13.05 Дзень у вялікім горадзе.
14.00 Серыял «Позняе раскаянне». (16+).
15.15, 18.40 Навіны рэгіёна.
17.30 Серыял «Байкі Міцяя». (12+).
21.00 Панарама.
21.45 Нашы. Каманда ЕЎРА. Дзіцячае Еўрабачанне.
22.00 Дзіцячы конкурс песні «Еўрабачанне-2017». Нацыянальны адборачны тур. Фінал.
0.00 Дзень спорту.

Беларусь 2

7.00 Тэлераніца. (12+).
9.00, 22.05 Тэлебарометр.
9.05, 19.35 Меладрама «Жамчужына палаца». (12+).
10.20 «Анлайн. Па-за сеткай». Скетчкам. (16+).
10.55, 16.05 «Калі мы дома». Скетчкам. (16+).
12.00, 22.10 «Бітва экстрасэнсаў. 14-ы сезон». (16+).
14.10, 20.55 «Паненка-сялянка». Рэаліці-шоу. (16+).
15.20, 0.15 «Пін_код». Інтэрактыўны маладзёжны праект.
17.15 «Тата папаў». (16+).
22.00 Спортлато 5 з 36, КЕНО.

Беларусь 3

7.00 «Дабраранак».
7.35, 12.20 «Беларуская кухня». Халаднік са шчаўя. Аладкі.
8.05, 12.00, 20.15 «Калейдаскоп». Навіны культуры.
8.20, 12.15, 20.30, 22.35 «Гэты дзень».
8.25, 19.00 «Кураж». Драма, заключная серыя (16+).
9.10, 16.00 «Адзіная». Меладрама (12+).
10.40 «Сіла веры».
11.10 «Святло далёкай зоркі». Памяці паэта Петруся Макаля.
11.35 «Выйсце ёсць». Тамара Гвердцытэлі (12+).
12.50 «Славянскі базар-2017». Юбілейны канцэрт ансамбля «Сябры».
15.05 «Эпоха». Ігнацій Дамейка.
17.30, 21.05 «Вызваленне». Штурм Берліна (12+).
17.55, 21.30 «Батальёны просяць агню». Драма, заключная серыя (12+).
19.50 «Размаўляем па-беларуску». Тэлевіктарына.
20.40 «Калыханка» (0+).
22.40 «Час кіно».
22.50 «Навальнічны перавал». Драма (16+).

Беларусь 5

8.00 Валейбол. Чэмпіянат Еўропы. Мужчыны. Балгарыя — Расія.
10.00 Авертайм.
10.35 Свет англійскай прэм'ерлігі. Відэачасопіс.
11.10, 23.45 Барацьба. Чэмпіянат свету.
12.50 Лёгкая атлетыка. Брыльянтавая ліга. 1-ы фінал. Цюрых.
14.00 Футбол. Ліга Еўропы УЕФА. Лёсаванне групавога раўнда.
15.05 Слэм-данк.
15.35 Гульні «навырост».
16.05 Змяшаныя адзінаборствы. UFC.
18.15 Аўтаспорт. Драг-рэйсінг. Фестываль суперкараў Unlim-500.
19.20 Хакей. КХЛ. «Дынама-Мінск» — «Віцязь» (Маскоўская вобл.) (У перапынках — Спорт-цэнтр.)
21.40 Спорт-цэнтр.
21.50 Хакей. Ліга чэмпіёнаў. «Нёман» (Беларусь) — «Вена Кэпіталз» (Аўстрыя).

АНТ

6.00, 6.30, 7.00 (з субцітрамі), **7.30, 8.00** (з субцітрамі), **8.30, 9.00** (з субцітрамі), **11.00, 13.00, 16.00, 18.00** (з субцітрамі), **20.30** Нашы навіны.
6.05, 7.05, 8.05 «Наша раніца».
9.05 «Жыць здорава!» (12+).
10.15 «Смак» (12+).
11.05, 13.05, 16.15, 18.15 (з субцітрамі), **21.00** Навіны спорту.
11.10 «Модны прыгавор» (12+).
12.10 «Сам-насам з усімі». (16+).
13.10 «Мужчынскае/Жаночае» (16+).
14.15 «Час пакажа» (16+).
16.30 Меладрама «Любімая жанчына механіка Гаўрылава» (12+).
18.20 «Кантрольная закупка» (12+).
18.55 «Удача ў прыдачу!». Дзённік (12+).
19.00 «Поле цудаў» (16+).
20.00 Час.
21.05 Міжнародны музычны фестываль «Жара». Юбілейны вечар Рыгора Лепса (16+).
23.10 Камедыя «Афоня» (12+).
0.45 Начныя навіны.
1.00 Камедыя «Раз на раз не прыпадае» (12+).

СТБ

6.00, 7.30, 10.30, 13.30, 16.30, 19.30, 22.30 «24 гадзіны».
6.10, 17.25 «Міншчына».
6.20, 7.45 «Раніца. Студыя добрага настрою» (6+).
7.40, 20.10. 23.00 «СТБ-спорт».
8.30, 23.05 «Тайны Чапман» (16+).
9.25 «Далёкія сваякі» (16+).
9.35, 17.35 «Званая вячэра» (16+).
10.40, 18.35 «Самыя шакіруючыя гіпотэзы» (16+).
11.30 «Усім па катку» (16+).
11.50, 23.55 «Фірмовая гісторыя». Серыял (16+).
13.50 «Дзіўная справа» (16+).
15.35 «Вадзіць па-руску» (16+).
16.05 «Аўтапанарама» (12+).
16.50 «Скардзіцца дазваляецца».
17.10 «Ведай нашых!» (16+).
20.00 «Сталічныя падрабязнасці».
20.15 «Наша непераможная зброя» (16+).
21.55 «Глядзець усім!» (16+).
1.20 «Іншапланецяне таксама людзі» (16+).

МІР

6.10 М/ф «Маша і Мядзведзь» (0+).
7.30 Добрай раніцы, свет! (16+).
8.35 Маст. фільм «Чалавек-невідзімка» (12+).
10.15, 2.10 Маст. фільм «Прага помсты» (16+).
13.00, 16.00, 19.00 Навіны (бягучы радок).
13.15 Дак. фільм «Тэорыя неверагоднасці. Сакрэты пацалунка» (16+).
14.25 «Іншы свет» (12+).
15.00 Серыял «Хатняя прыслужніца» (16+).
16.15 «Сакрэтныя матэрыялы» (16+).
17.10 Маст. фільм «Вас чакае грамадзянка Ніканарава» (12+).
19.20 Маст. фільм «Зіта і Гіта» (12+).
22.10 Фестываль Аўтарадыё «Дыскатэка 80-х» (12+).
1.10 «Трымайся, шоубіз!» (16+).
1.45 «Кашмар вялікага горада» (16+).
4.30 М/ф (0+).

РТР—Беларусь

7.00 «Раніца Расіі».
11.00, 14.00, 17.00, 20.00 Весткі.
11.40 «Простыя пытанні» з Ягорам Хрусталёвым (12+).
12.00 «60 хвілін». Ток-шоу.
13.20 «Пакой смеху» (16+).
13.50, 16.50, 19.50, 23.00 Навіны — Беларусь.
14.35 «Пра самае галоўнае». Ток-шоу (12+).
15.40 «Прамы эфір» (16+).
17.20 Серыял «Каменская» (16+).
19.15, 20.40 Серыял «Восеньскі дэтэктыў» (16+).
21.50, 23.10 «Петрасян-шоу» (16+).
23.50 Маст. фільм «Самае галоўнае» (12+).

НТБ—Беларусь

5.55 «Астрапрагноз».
6.00, 7.00, 8.00, 10.00, 13.00, 16.00, 19.00 Сёння.
6.10 «Дзелавая раніца НТБ» (12+).
7.10, 8.05 Серыял «Таксісцка» (16+).
8.55 Серыял «Вяртанне Мухтара» (16+).
9.45, 23.05 «НЗ.by».
10.20 Серыял «Ляснік» (16+).
12.00 «Суд прысяжных» (16+).
13.25, 18.25 Агляд. Надзвычайнае здарэнне.
14.05, 16.30 «Месца сустрэчы».
17.30 «Следства вялі...» (16+).
19.40, 23.25 Серыял «Марскія д'яблы» (16+).
0.15 «Мы і навука. Навука і мы» (12+).

8 канал

7.00, 15.55, 19.00, 21.00, 23.55 «Надвор'е».
7.05 М/ф.
8.25 Серыял «Турысты» (16+).
9.15, 17.00 Серыял «Цёмная тэрыторыя» (18+).
10.45 «Сябры дзядулі Марка» (0+).
11.00 Драма «Царскае паляванне» (16+).
13.15, 19.05 Серыял «Фаварыт» (16+).
15.00, 18.05 Серыял «Вербная нядзеля» (16+).
16.00 «Мультпарад».
16.30 «Адшукваецца адпачынак» (0+).
20.50 «Вечарніца».
21.05 Прыгоды «Кароль вострава» (12+).
23.05 Серыял «Станіца» (16+).

ВТБ

6.00, 14.10 Серыял «Вароніны». (12+).
8.00 «Ералаш». (6+)
8.30, 4.20 М/ф «Смяшарыкі». (0+)
8.50, 4.40 М/ф «Фіксікі». (0+)
9.10, 5.00 М/ф «Маша і Мядзведзь». (0+)
9.30, 19.30 «Уральскія пельмені». (16+).
10.50 Фантастыка «Чужыя на раёне». (16+).
12.40 «Дурні і дарогі». (16+).
13.10 Серыял «Мамачкі-3». (16+).
16.20, 3.50 Серыял «Гэта каханне». (16+).
17.20 Серыял «Кухня-5». (16+).
21.00 Фантастыка «Супер 8». (12+).
23.10 Жахі «Окулус». (16+).
1.00 Серыял «Бязмоўны сведка». (16+).
1.50, 5.10 Серыял «Метад Лаўровай». (16+).
2.40 «Лаві момант». (16+).
3.00 «Не можа быць!» (16+).

Культура

6.30 «Еўраньюс».
10.00, 15.00, 19.30, 23.30 Навіны культуры.
10.20 «Каломба». Серыял.
11.55, 19.45 Штучны адбор.
12.35 «Андрэй Шмеман. Апошні падданы Расійскай імперыі». Дак. фільм.
13.15, 2.40 Сусветныя скарбы.
13.30 «Зоркі рускага авангарда». Дак. серыял.
14.00 Майстар-класы Міжнароднай музычнай акадэміі Юрыя Башмета.
14.45 «Балахонскі манер». Дак. фільм.
15.10 А на самай справе... «Дзіўная песенка Суок».
15.40 «Адысея вады на планеце Зямля». Дак. фільм.
16.35 «Пісьмы з правінцыі». Белгарадская вобласць.
17.00 «Добры дзень, доктар!» Маст. фільм.
18.15 «Васіль Ланавой. Вася высокасць». Дак. фільм.
19.00 Смехаанастальгія.
19.45 Вялікая опера — 2016.
21.40, 1.55 «Шукальнікі». «Залатыя коні атамана Булавіна».
22.25 Юбілей Маргарыты Цераховай. «Лінія жыцця».
23.35 Юбілей Маргарыты Цераховай. «Люстэрка». Маст. фільм.
1.20 «Перш мы былі птушкамі». «Прылівы туды-сюды». «Дадатковыя магчымасці пятачка». М/ф для дарослых.

Настальгія

6.00 «Спяем, сябры!» з Тацянай Візбар. 2008 год (12+).
7.00 Тэлеспектакль «Спяшайцеся рабіць дабро». Маскоўскі тэатр «Сучаснік». 1982 год (12+).
9.00, 15.00, 21.00, 3.00 «Мінулы час» (12+).
9.40, 11.00, 13.05, 15.40, 17.00, 19.05, 20.10, 21.40, 23.00, 1.05, 2.40, 3.40, 5.00 Музычная настальгія (12+).
10.00, 16.00, 4.00 «Народжаныя ў СССР» (12+).
12.00 «Ялавая субмарына» з Аляксандрам Ліпніцкім: «Гісторыя рускага рока. Аляксей Хвасценка». 2006 год (12+).
13.10 Фільм-спектакль «Сваякі». 1981 год (16+).
18.00 «Да і пасля...» з Уладзімірам Малчанавым. Год 1962-гі. 1-я частка. 2010 год (16+).
19.30 Тэлеспектакль «Цёмныя алеі». 1968 год (16+).
22.00 «Колба часу» (16+).
23.40 Маст. фільм «Перапынка». 1978 год (16+).
0.00 «Быў час» з Аляксандрам Палíткоўскім: «ДКНЗ: апошнія «дзекабрысты» Вялікай Імперыі». 2005 год (12+).
0.55 «Навіны дня. Хроніка нашых дзён». 1991 год (12+).
1.30 Маст. фільм «Мы, ніжэйпадпісаныя». 2-я серыя. (16+).
5.35 «Час пік» з У. Лісцьевым. 1994 год (12+).

EuroSport 1

3.15 Супербайк. Этап чэмпіянату свету.
4.00, 6.45, 9.30, 16.00, 21.00, 1.00 Веласпорт. «Вуэльта».
5.30 Тэніс. Australian Open. Мужчыны. Фінал.
8.15 Тэніс. Australian Open. Жанчыны. Фінал.
11.00 Універсіяда. Лёгкая атлетыка.
15.45, 18.45 Веласпорт. «Вуэльта»-экстра.
19.00, 2.30 Веласпорт. Pro Otztalter.
20.30 Веласпорт. «Пісталера. Апошні стрэл».
23.00 Конны спорт. Чэмпіянат Еўропы.

Кінакамедыя

0.30 Фантастыка «Прышэлец з космасу». (16+).
2.10 Камедыя «Падарунак з характарам». (12+).
3.45 Дэтэктыў «Марафон для трох грацый». (12+).
7.05 Камедыя «Усё або нічога». (16+).
9.00 Меладрама «Гэты няёмкі момант». (16+).
10.50 Камедыя «Вулкан страсцей». (12+).
12.25 Камедыя «Дзень сурка». (12+).
14.15 Камедыя «Бамбіза Салман». (16+).
16.00 Скетчкам «Паміж намі». (16+).
16.15 Меладрама «Стаўка на каханне». (12+).
17.50 Камедыя «Весёлая моладзь». (0+).
19.30 Камедыя «Татулі». (16+).
21.05 Прыгоды «Ліхтугі кітайца ў Кітаі». (16+).
23.00 Камедыя «З рэчамі на вылет!» (16+).

ТБ3

6.00 М/ф (6+).
7.30 «Шафа» (16+).
8.15 «Доктар І...» (16+).
8.45 «Падарунак лёсу». Серыял (16+).
10.30, 3.40 «Судовыя страсці». Дак. серыял (16+).
12.10 «Сляпая» (12+).
13.10 «Варажбітка» (12+).
14.15 «Паралельны свет» (12+).
15.15 «Трэндзі» (16+).
15.45 «Здзелка» (16+).
16.15, 2.30 «Рыжыя» (16+).
17.15, 5.10 «Людзі пятніцы» (16+).
18.15, 1.40 «Бітва салонаў» (16+).
19.15, 0.50 «Жанна, пажані» (16+).
20.15 «Шпіён па суседстве». Камедыя (12+).
22.00 «Савецкія мафіі» (16+).
22.50 «Маўчанне ягнят». Трылер (18 +).

ТБ1000

6.10, 17.50 Назад у будучыню III (6+).
8.30 Адданы садоўнік (16+).
11.15 Цымбелін (16+).
13.20 Прыгоды Цінціна: тайна Аднарога (12+).
15.35 Дзіця чалавечае (16+).
20.10 Дывергент (12+).
22.50 Дама ў акулярах і са стрэльбай у аўтамабілі (16+).
0.40 Іншыя (16+).
2.30 Фрэнк (16+).
4.05 Інтэрв'ю з вампірам (16+).

ТБ1000 Рускае кіно

6.20 Падарунак з характарам (0+).
8.10 Мальтыйскі крыж (16+).
10.15 Палюбоўнік (16+).
12.25 Рызыка (6+).
14.25 Палонны (16+).
16.20, 4.20 Пуанты для Плюшкі (12+).
18.20 Гараскоп на ўдачу (12+).
20.20 Аднойчы (16+).
22.20 Легенда №17 (12+).
0.55 Чалавек з будучыні (16+).
2.35 Космас як прадчуванне (16+).

National Geographic

6.00 Гульні розуму. (12+).
6.50 Зрабі або памры. (12+).
7.15 Код небяспекі. (12+).
7.40, 13.25 Навуковыя недарэчнасці. (12+).
8.00, 10.20, 14.55 Мегазаводы. (12+).
8.50, 11.05 Міжнародны аэрапорт Дубай. (12+).
9.35, 11.50, 16.25, 19.30, 0.40, 3.30 Расследаванні авіякатастроф. (12+).
12.40, 19.25, 22.20, 2.45, 5.10 Навука будучыні. (12+).
14.10 Чалавек супраць YouTube. (12+).
15.40 Суперзбудаванні Трэцяга рэйха. (12+).
18.00, 21.00, 1.25 З попелу. (12+).
20.10 Аўта-SOS. (12+).
23.05 Ліхтугі за мяжой. (16+).
23.55 Сваіх не кідаем. (16+).
4.20 Крытычная сітуацыя. (16+).

Discovery

8.00, 14.00, 0.00, 3.50 Выжыць любой цаной. (12+).
9.00, 15.30, 21.30, 5.55 Як гэта ўстроена? (12+).
9.30, 15.00, 21.00, 5.30 Як гэта зроблена? (12+).
10.00, 16.00, 23.00, 7.10 Паляўнічыя на рэліквіі. (16+).
10.30, 16.30, 23.30, 7.35 Паляўнічыя на склады. (16+).
11.00 Апошнія жыхары Аляскі. (16+).
17.00, 22.00, 6.20 Махінатары. (12+).
18.00, 1.00 Кола: гульня на выжыванне. (16+).
19.00, 2.00 Бітвы робатаў. (12+).
20.00 Вулічная навука. (16+).
2.55 Загадкі планеты Зямля. (16+).
4.40 Маланкавыя катастрофы. (16+).

Субота, 26 жніўня

Беларусь 1

6.20 Існасць.
6.45 Меладрама «Майскі дождж». (12+).
8.20 Кулінарная дыпламатыя. (12+).
9.00, 12.00, 15.00 Навіны.
9.10 Здароўе. (12+).
10.00 Дача. (12+).
10.35 Вялікі сэлфі-тур. (12+).
11.10 50 рэцэптаў першага. (12+).
12.10 Серыял «Байкі Міцяя». (12+).
13.15, 15.45 Меладрама «Я ведаю твае сакрэты». (12+).
15.15 Краіна.
17.30, 21.40 Меладрама «Залатая клетка». (16+).
21.00 Панарама.
1.00 Дзень спорту.

Беларусь 2

7.00 М/с «Сябры анёлаў». (6+).
7.45 Фільм для дзяцей «Кароль-жабяня». (12+).
8.45, 22.05 Тэлебарометр.
8.50 Серыял «Шчаслівыя разам-5». (16+).
9.50, 19.20 «Тата папаў». (16+).
12.10 «Свет навыварат». Трэвел-шоу. (16+).
12.55 Анімацыйны фільм «Монстры на канікулах». (12+).
14.55 Капейка ў капейку. (12+).
15.30 «Вяселле ўсляпую». Рэаліці-шоу. (16+).
16.50 Камедыя «Дзетка». (16+).

18.35 Рэпарцёр. (16+).
22.00 Спортлато 6 з 49, КЕНО.

22.10 «Вярніце мне прыгажосць». Медыцынскае рэаліці. (16+).
23.25 Фантастыка «Тор». (12+).

Беларусь 3

7.40 «Сіла веры».
8.05, 12.20, 20.15 «Калейдаскоп». Навіны культуры.
8.20, 12.35, 20.30 «Гэты дзень».
8.25 «Беларуская кухня». Крупнік і гамолкі.
8.50 «Нябесныя ластаўкі». Мюзікл. (12+).
11.00 «Я хачу гэта ўбачыць!» Замкавае кола (6+).
11.25 «Размаўляем па-беларуску». Тэлевіктарына.
11.55 «Навукаманія» (6+).
12.40 «Фантамас супраць Скотланд-Ярда». Камедыя (12+).
14.15 «Майстры і куміры». Народны артыст СССР Генадзь Аўсяннікаў.
15.10 «Песні мінулага стагоддзя». Канцэрт памяці Уладзіміра Мулявіна.
16.05 «Чатыры танкісты і сабака». Маст. фільм (12+).
18.05 «Апошні дзень». Фаіна Ранеўская (12+).
18.40 «Першы дзень міру». Драма (12+).
20.40 «Калыханка» (0+).
21.05 «Выйсці замуж за капітана». Меладрама (12+).
22.30 «Аксамітныя ручкі». Камедыя (12+).

Беларусь 5

7.40 Хакей. Ліга чэмпіёнаў. «Нёман» (Беларусь) — «Вена Кэпіталз» (Аўстрыя).
9.30 Хакей. КХЛ. «Дынама-Мінск» — «Віцязь» (Маскоўская вобл.).
11.25, 16.25 Веславанне на байдарках і каноэ. Чэмпіянат свету.
13.15 Козел пра футбол.
13.35 Вялікі спорт. Ток-шоу.
14.20 Футбол. Чэмпіянат Англіі. 3-і тур. «Борнмут» — «Манчэстэр Сіці».
18.25 Хакей. Кубак Руслана Салея. Першы этап. «Дынама» (Маладзечна) — «Юнацтва» (Мінск). (У перапынках — Спорт-цэнтр.)

20.35 Барацьба. Чэмпіянат свету.
22.00 Спорт-цэнтр.
22.10 Тэніс. Турнір WTA. Нью-Хэйвэн. Фінал.
0.05 Валейбол. Чэмпіянат Еўропы. Мужчыны. Расія — Славенія.

АНТ

7.00, 9.00, 16.00 (з субцітрамі), **20.30** Нашы навіны.
7.05 «Яўлампія Раманава. Следства вядзе дылетант». Серыял (16+).
9.05 М/с «Смяшарыкі. Новыя прыгоды» (0+).
9.20 «Здароўе» (16+).
10.30 «Смак» (12+).
11.10 «Ідэальны рамонт» (12+).
12.10 Да юбілею Ірыны Скобцавай. «Мы ўжо ніколі не растанемся...» (12+).
13.20 «Удача ў прыдачу!» з «Еўраоптам» (12+).
14.15 Маст. фільм «Прыходзьце заўтра...» (6+).
16.15 (з субцітрамі), **21.00** Навіны спорту
16.20 «Тэорыя змовы» (16+).
17.20 Маст. фільм «Апякун» (12+).
19.00 «Хто хоча стаць мільянерам?» (12+).
21.05 «Удача ў прыдачу!» Дзённік (12+).
21.10 «Сёння ўвечары» (16+).
22.40 «КВЗ». Прэм'ер-ліга (16+).
0.10 Маст. фільм «Сярожа» (12+).

СТБ

6.25 «Салдаты і афіцэры». Серыял (16+).
7.15 «Тайны Чапман» (16+).
8.05 «Самыя шакіруючыя гіпотэзы» (16+).
8.55 «Рамонт па-сумленнаму» (16+).
9.40 «Самая карысная праграма» (16+).
10.30 «Тэледоктар» (12+).
11.00 «Мінск і мінчане».
11.30 «Наша непераможная зброя» (12+).
13.05 «Вадзіць па-руску» (16+).
13.30, 16.30, 19.30 «24 гадзіны».

13.45, 1.00 Драма «Некалькі дзён з жыцця Абломава», 1-я серыя. (12+).
15.00 Канцэрт Міхаіла Задорнава (16+).
15.55 «Вялікі горад».
16.40 «Забойства ад Куцюр» (16+).
17.35 Маст. фільм «Дзяржаўная граніца. Смяротны ўлоў». (12+).
20.00 «СТБ-спорт».
20.10 «Засакрэчаныя спісы. Новыя прароцтвы: што чакае Расію?» (16+).
21.50 «Жорсткі бізнес». Серыял (16+).

МІР

6.00, 8.20 М/ф «Маша і Мядзведзь» (0+).
7.50 «Саюзнікі» (12+).
9.00 «Вой, мамачкі!» (12+).
9.30 «Любімыя акцёры 2.0» (12+).
10.00, 16.00, 19.00 Навіны (бягучы радок).
10.15 «Здабыток рэспублік» (12+).
10.45, 1.30 Маст. фільм «Злодзеі ў законе» (16+).
12.30 «Любімыя акцёры» (12+).
13.05 Маст. фільм «Зіта і Гіта» (12+).
16.15, 19.15 Серыял «Іншае» (16+).
22.00 Серыял «Ідэальны мужчына» (12+).
3.00 Маст. фільм «Вас чакае грамадзянка Ніканорава» (12+).
4.20 М/ф (0+).

РТР—Беларусь

7.00 «Пакой смеху» (16+).
7.40 Серыял «Хуткая дапамога» (12+).
11.00, 14.00, 20.00 Весткі.
11.20 «Жывыя гісторыі» (12+).
12.10 «Пяцёра на аднаго» (12+).
13.00 «Наша справа» (16+).
13.15 «Пакой смеху» (16+).
14.15 «Ізмайлаўскі парк». Вялікі гумарыстычны канцэрт (16+).
16.30 Маст. фільм «Удавец» (12+).
19.55 Надвор'е на тыдзень.
20.45 «Суботні вечар» (12+).

22.20 Маст. фільм «Шчаслівае жыццё Ксеніі» (12+).

НТБ—Беларусь

6.05 «Астрапрагноз».
6.10 «Ты супер!» (6+).
8.00, 10.00, 16.00 Сёння.
8.20 «Урачэбныя тайны плюс» (12+).
8.55 «Муслім Магамаеў» (12+).
9.45 «НЗ.by».
10.25 «Галоўная дарога» (16+).
10.55 «Ежа жывая і мёртвая» (12+).
11.55 «Кватэрнае пытанне» (0+).
13.00 «Паедзем, паядзім!» (0+).
13.20 «Удача ў прыдачу!»
14.10 Серыял «Вуліцы разбітых ліхтароў» (16+).
16.20 «Следства вялі...» (16+).
17.10 «Сакрэт на мільён». Філіп Кіркораў, частка 2-я (16+).
19.00 «Цэнтральнае тэлебачанне».
19.55 Серыял «Марскія д'яблы» (16+).
23.55 «Аднойчы...» (16+).
0.05 «Экстрасэнсы супраць дэтэктываў» (16+).

8 канал

9.00, 15.55, 19.10, 21.10, 23.55 «Надвор'е».
9.05 «Сябры дзядулі Марка».
9.30 «Даведнік па краінах і кантынентах» (0+).
9.40 «Сінематограф». Камедыя «Дыханне скандалу» (16+).
11.20 Меладрама «Каханне і галубы» (16+).
13.05 Камедыя «Міміно» (12+).
14.40 «Глядзім усёй сям'ёй». М/ф «Замбезія».
16.00 «Адшукваецца адпачынак» (0+).
16.30 Серыял «Эксперт» (16+).
17.25 Драма «Пашпарт» (16+).
19.15 Камедыя «Лёгкія паводзіны» (16+).
20.50 «Вечарніца».
21.00 «Фэшн is my прафэшн» (12+).
21.15 Камедыя «Містар і місіс Сміт».
23.05 М/ф для дарослых.

ВТБ

6.00 «Турбаміксер». (16+).
7.00 Скетч-шоу «6 кадраў». (16+).
8.00 Скетч-шоу «Асцярожна: дзеці!» (6+).
9.00, 3.20 М/ф «Смяшарыкі». (0+)
9.20, 3.40 М/ф «Фіксікі». (0+)
9.40 М/ф «Маша і Мядзведзь». (0+)
10.00 М/ф «Аліса ведае, што рабіць!» (6+)
10.30 «Ералаш». (6+)
11.20 Анімацыйны фільм «Хортан». (0+).
13.00 Серыял «Пушкін». (16+).
15.00 Камедыя «Астэрыкс на Алімпійскіх гульнях». (12+).
17.20 Камедыя «Астэрыкс і Абелікс у Брытаніі». (12+).
19.30 Прыгоды «Захавальнік часу». (12+).
22.00 «Уральскія пельмені». (16+).
0.00 Баявік «Сабатаж». (18+).
1.50 «Імперыя ілюзій: браты Сафронавы». (16+).
4.00 «Лаві момант». (16+).
5.00 «Дурні і дарогі». (16+).

Культура

6.30 «Еўраньюс».
10.00 «Звычайны канцэрт».
10.35 Да юбілею Ірыны Скобцавай. «Атэла». Маст. фільм.
12.20 «Гатчына. Адбылося». Дак. фільм.
13.05, 0.55 «Кароль кенгуру». Дак. фільм.
13.50 «Зламаныя парасткі, або Кітаец і дзяўчына». Маст. фільм.
15.30 «Хто там...»
16.00 Вялікая опера — 2016.
17.50, 1.55 Па слядах тайны. «Неверагодныя артэфакты».
18.35 «Лінія жыцця». Канстанцін Хабенскі.
19.35 «Шумны дзень». Маст. фільм.

21.10 «Рамантыка рамансa». Савецкая песня 70-х.
22.05 «Вялікі самазванец». Маст. фільм.
23.55 «Іншы Канчэлі». Канцэрт у Тбілісі. Запіс 2014 года.
1.40 «Доўгі мост у патрэбны бок». «Вецер уздоўж берага». М/ф для дарослых.
2.40 Сусветныя скарбы.

Настальгія

6.00 «Яловая субмарына» з Аляксандрам Ліпніцкім: «Гісторыя рускага рока. Аляксей Хвасценка». 2006 год (16+).
7.05, 9.40, 11.00, 13.05, 14.10, 15.40, 17.00, 19.05, 20.40, 3.40, 5.00 Музычная настальгія (12+).
7.10 Фільм-спектакль «Сваякі». 1981 год (16+).
9.00, 15.00, 3.00 «Мінулы час» (12+).
10.00, 4.00 «Народжаныя ў СССР» (12+).
12.00, 18.00 «Да і пасля...» з Уладзімірам Малчанавым. Год 1962-гі. 2010 год (16+).
13.30 Тэлеспектакль «Цёмныя алеі». 1968 год (16+).
16.00 «Колба часу» (16+).
17.40 Маст. фільм «Перапынак». (16+).
19.20 Маст. фільм «Небяспечны ўзрост». (16+).
21.00 «Быў час». 2009 год (16+).
22.00 Маст. фільм «Безыменная зорка». (16+).
0.00 «Спяем, сябры!» з Таццянай Візбар. 2008 год (12+).
1.00 Тэлеспектакль «Спяшайцеся рабіць дабро». Маскоўскі тэатр «Сучаснік». 1982 год (12+).

EuroSport 1

4.00, 6.45, 9.30, 16.15, 21.00, 1.00 Веласпорт. «Вуэльта».
5.30 Тэніс. Australian Open. Жанчыны. Фінал.

8.15 Тэніс. Australian Open. Мужчыны. Фінал.
11.00, 19.00 Універсіяда. Лёгкая атлетыка.
14.30 Веласпорт. «Тур дэ л'Авенір».
16.00, 18.45 Веласпорт. «Вуэльта»-экстра.
20.00, 0.00 Конны спорт. Чэмпіянат Еўропы.
22.00, 2.30 Скачкі з трампліна. Летні Гран-пры.
23.00 Ралі. ERC.
23.30 Барацьба. Чэмпіянат свету.

Кінакамедыя

0.40 Камедыя «Уцекачы». (12+).
2.15 Камедыя «Няголены нянь». (16+).
3.50 Камедыя «Аперацыя «Тушонка». (16+).
5.45 Камедыя «Вячэра з прыдуркам». (12+).
7.10 Камедыя «Аксамітныя ручкі». (16+).
9.00 Камедыя «Усё пуцём!» (16+).
10.40 Камедыя «Дзень радыё». (16+).
12.30 Камедыя «Хутчэй за трусоў». (16+).
14.15 Камедыя «К-9: калядныя прыгоды». (12+).
16.00 Камедыя «Усё або нічога». (16+).
17.55 Камедыя «Вулкан страсцей». (12+).
19.30 Меладрама «Каханне і іншыя абставіны». (16+).
21.25 Камедыя «Пяць нявест». (16+).
23.20 Фантастыка «Жалезнае неба». (16+).

ТБ3

6.00 М/ф (6+).
10.00 «Усё па фэн-шую» (12+).
11.00 «Хронікі маскоўскага побыту» (16+).
11.50, 2.25 «Замуж пасля ўсіх». Серыял (16+).

15.20 «Школьны вальс». Маст. фільм (12+).
17.00 «Жанна, пажані» (16+).
18.00 «Вяселле і развод» (16+).
18.50, 5.30 «10 самых» (16+).
19.25, 1.40 «Хэлоў, Раша!» (16+).
20.20 «Давайце пазнаёмімся». Маст. фільм (12+).
22.15 «Каўбоі супраць прышэльцаў». Фантастыка (12+).
0.20 «Звышнатуральнае». Серыял (16+).

ТБ1000

6.10 Ева: штучны розум (12+).
8.10 Іншыя (16+).
10.25 Дывергент (12+).
13.10 Інтэрв'ю з вампірам (16+).
15.30 Фрэнк (16+).
17.30 Мачаха (12+).
20.10 Дывергент-2: інсургент (12+).
22.25 Прывітанне, Джулі! (16+).
0.15 Гульня ў імітацыю (16+).
2.25 Паляўнічыя на троляў (16+).
4.05 Марыя-Антуанета (16+).

ТБ1000 Рускае кіно

6.20 Аднойчы (16+).
8.20 Легенда №17 (12+).
10.55 Чалавек з будучыні (16+).
12.25 Якая бяжыць па хвалях (6+).
14.25 Сувязь (16+).
16.10 Мой зводны брат Франкенштэйн (16+).
18.25 Шчаслівы выпадак (16+).
20.20 Дом на абочыне (16+).
22.25 Хутчэй, чым трусы (16+).
0.20 ПіраМММіда (16+).
2.30 Шык (12+).
4.20 Крыжаносец (16+).

National Geographic

6.00, 11.50, 13.40 Гульні розуму. (12+).
6.50, 3.55, 5.10 Зрабі або памры. (12+).
7.35, 5.35 Навуковыя недарэчнасці. (12+).
7.55, 16.20 Інжынерныя ідэі. (12+).
10.20, 14.50 Сапраўдны супергер. (12+).
14.05 Чалавек супраць YouTube. (12+).
15.35 Мегазаводы. (12+).
17.05 Другая сусветная вайна: асушэнне акіяна. (12+).
17.55, 21.00, 0.50 Прарыў. (12+).
18.40, 21.45 Неверагодныя машыны. (12+).
19.25 Навука будучыні. (12+).
20.10, 1.35 Пачатак. (12+).
22.30, 2.25 Паранармальнае. (16+).
23.20 Даследчык. (18+).
0.05 Дзіўная Другая сусветная. (16+).
3.10 Секунды да катастрофы. (16+).

Discovery

8.00 Бітвы робатаў. (12+).
9.00 Залатая ліхаманка. (16+).
10.00 Загадкі планеты Зямля. (16+).
11.00, 23.00 Горад навыварат. (12+).
12.00 Скаваныя: джунглі Камінa Рэаль. (12+).
13.00, 1.00 Аляска: сям'я з лесу. (16+).
14.00, 22.00 Гульня на жыццё. (12+).
15.00 Інжынерныя пралікі: праца над памылкамі. (12+).
16.00 Багажныя войны. (12+).
19.00, 0.00 Паляўнічыя на аўтамабілі. (12+).
20.00 Вулічныя гонкі. (16+).
21.00 Смяротны ўлоў. (16+).
2.00 Правілы пазадарожнага руху. (12+).
4.40 Акулы аўтатаргоў з Даласа. (12+).
7.10 Дылетант супраць эксперта. (12+).

А вы ведалі?

Як з'явілася гульня дартс

Дартс (ад англ. darts — «дроцікі») — сукупнасць гульняў, у якіх гульцы кідаюць дроцікі даўжынёй не больш за 30,5 см і вагой не больш за 50 г у круглую мішэнь 45,1 см у дыяметры. Яна падзелена на 20 секцый, кожнай з якіх прысвоены лік ад 1 да 20.

Лічыцца, што дартс прыдумалі англійскія лучнікі яшчэ ў эпоху Сярэднявечча. Абрэзаўшы звычайныя стрэлы, можна было практыкавацца ў трапнасці, кідаючы дроцікі ў бычыную шкуру, якая вісела на сцяне, або, па іншай версіі, у зрэз дрэва ці вечка ад піўной бочкі. Не трэба было нават выходзіць на двор, у дажджлівае і халоднае надвор'е можна было наладзіць невялікі турнір у пабе, прычым прыняць удзел у спаборніцтвах мог любы, незалежна ад узросту, фізічнай сілы. Паводле другой легенды, дартс быў прыдуманы адным з каралёў Англіі, жонка якога з-за хваробы не змагла прыняць удзел у паляванні. Жадаючы суцешыць каралеву, манарх прапанаваў ёй прабавіць час, кідаючы скарочаныя стрэлы ў шкуру быка, што вісела на сцяне.

Не дзіўна, што з часам дартс стаў папулярнай забавай у брытанскіх піўных, а для таго каб вызначыць пераможцу, трэба было ўстанавіць адзіныя правілы. У 1896 годзе нейкі цясляр з графства Ланкшыр Браян Гэмлін прапанаваў падзяліць мішэнь на 20 сектараў і налічваць ачкі ў залежнасці ад пападання ў іх. Вось толькі запатэнтаваць сваю распрацоўку Гэмлін не дадумаўся, таму вынаходнікам разметкі мішэні часта называюць больш прадпрымальнага Томаса Уільяма Баклі.

Цікава, што ў самым пачатку дваццатага стагоддзя папулярная гульня апынулася пад забаронай. У той час у Англіі існаваў закон, згодна з якім усе азартныя гульні ў піўных установах строга забараняліся. У лік забароненых забаў трапіў і дартс. Выратаваў яго адзін з уладальнікаў паба ў горадзе Лідс Джым Гэрсайд. Ён вырашыў даказаць мясцовым чыноўнікам, што дартс ніяк нельга аднесці да азартных гульняў, гэта, хутчэй, адзін з відаў спорту. Поспех у гэтай гульні залежыць не ад шанцавання, а ад майстэрства гульца. У якасці галоўнага аргумента Гэрсайд узяў з сабой мясцовага каваля Уільяма Энакіна, самага лепшага ў Лідсе гульца ў дартс. Каваль тройчы кінуў дроцікі ў сектар з нумарам 20. Чыноўнікі паспрабавалі зрабіць нешта падобнае, але, натуральна, нічога ў іх не атрымалася. Ім нічога не заставалася, як прызнаць, што дартс забараняць неразумна. Так, дзякуючы настойлівасці ўладальніка піўной, гульня была выратавана.

Праўда, доўгі час да дартса ставіліся менавіта як да забавы, але ўжо ніяк не лічылі яго відам спорту. Толькі ў 1927 годзе ў Лондане быў праведзены першы турнір, а Нацыянальная асацыяцыя дартса Вялікабрытаніі з'явілася толькі ў 1954 годзе. Забаўка наведвальнікаў піўных устаноў набыла статус спартыўных спаборніцтваў. Дарэчы, самыя лепшыя, класічныя мішэні вырабляюцца са спрэсаваных валокнаў расліны агава (сізалю) ■

У ШВЕЙЦАРЫІ З'ЯВЯЦЦА КАТЛЕТЫ З ЧАРВЯКОЎ

Адна з найбуйнейшых сетак супермаркетаў у Швейцарыі пачне прадаваць прадукты харчавання з насякомых, паведамляе The Guardian.

21 жніўня ў некаторыя крамы паступяць катлеты і фрыкадэлькі, вырабленыя з мучных чарвякоў і агародніны. Іх вырабляе швейцарскі стартап Essento, які сцвярджае, што такая ежа смачная, пажыўная і не такая небяспечная для навакольнага асяроддзя, як мяса сельскагаспадарчых жывёл.

У маі Швейцарыя стала першай еўрапейскай краінай, дзе дазволены продаж харчовых прадуктаў, у склад якіх уваходзяць цвыркуны, конікі і мучныя чарвякі. Па законе насякомыя павінны вырошчвацца пад строгім наглядам, прычым першыя тры пакаленні нельга ўжываць у ежу. З-за гэтага абмежавання вытворцам спатрэбілася некалькі месяцаў, каб вырасціць першых лічынак, прыдатных для продажу ў крамах. Мучныя чарвякі лічацца адным з самых распаўсюджаных кармавых беспазваночных. Іх выкарыстоўваюць у якасці корму для птушак, дробных звяркоў, амфібій, рэптылій, буйных акварыумных рыб, а таксама ў якасці прынады пры рыбнай лоўлі.

ПРАГАНЯЎ ВОС — ПАДПАЛІЎ ДОМ

Жыхар канадскага горада Тандэр-Бей (правінцыя Антарыа) выпадкова падпаліў уласны дом, хочучы пазбавіцца ад вос, паведамляе UPI.

Уладальнік дома спрабаваў прыдумаць спосаб разабрацца з насякомымі. У гэты час яго бацька выпрашыў наліць у гняздо бензін, пасля чаго падпаліў яго. Агонь хутка распаўсюдзіўся па знешняй сцяне і дасягнуў склепа. Пажарным, якія прыехалі па выкліку, давялося выдаліць значную частку абліцоўкі хаты і праламаць сцяну. Агонь хутка патушылі, і ён не прычыніў будынку значнай шкоды. Як адзначаецца, ніхто не пацярпеў: абышлося без апёкаў і асініх укусаў. Паводле слоў Джона Капланіса, які ўзначальвае пажарную ахову акругі, здарэнне стала для пагарэльцаў дарагім урокам. «Ліць бензін, а потым падпальваць яго не рэкамендуецца ніколі, — растлумачвыў ён. — Усё моа пайсці не так, як планавалася».

РАБАЎНІК ЛЮБІЦЬ ПАРАДАК

Невядомы пранік у кватэру амерыканца, які быў у ад'ездзе, і навёў там парадак, паведамляе Associated Press.

Пасля вяртання з паездкі жыхар прыгарада Вашынгтона (акруга Калумбія) звярнуў увагу, што ў кватэры прыбрана. Некаторыя рэчы ляжалі не там, дзе ён іх пакінуў, але нічога не прапала. Гаспадар кватэры сцвярджае, што ў яго няма пакаёўкі. У паліцыі лічаць, што ў кватэру пранікі незаконна. Склалі апісанне падазраванага пакуль не ўдалося.

1 жніўня паведамлялася, што аўстралійская паліцыя затрымала зладзея, які напіўся элітнага шампанскага і заснуў ва ўзламаным доме

Нядзеля, 27 жніўня

Беларусь 1

7.10, 15.30 Меладрама «Каханне на сене». (12+).
9.00, 12.00, 15.00 Навіны.
9.10 «Арсенал». (12+).
9.45 Каробка перадач. (12+).
10.25 Народная раніца. (6+).
11.00 «50 рэцэптаў першага». (12+).
12.10 Навіны. Цэнтральны рэгіён.
12.35 Меладрама «Майскі дождж». (12+).
14.15 Вакол планеты.
15.15 Твой горад.
17.20 Меладрама «Апоўдні на прыстані». (16+).
20.35 Навіны надвор'я.
21.00 Галоўны эфір.
22.10 Меладрама «Я ведаю тваe сакрэты». (12+).

Беларусь 2

7.00 М/с «Сябры анёлаў». (6+).
7.30 Фільм для дзяцей «Спячая прыгажуня». (6+).
8.30, 19.20, 22.10 Тэлебарометр.
8.35 Серыял «Шчаслівыя разам-5». (16+).
9.30 «Тата папаў». (16+).
11.50 «Ікона стылю». Фэшншоу. (16+).
13.00 Камедыя «Дзетка». (16+).
14.50 Драма «Джобс: імперыя спакусы». (12+).
17.00 Два рублі. (12+).
17.20 Фантастыка «Тор». (16+).
19.50 «Тата папаў». (16+).
22.00 Спортлато 5 з 36, КЕНО.
22.15 Трылер «Паскарэнне». (16+).
23.55 «Анлайн. Па-за сеткай». Скетчкам. (16+).

Беларусь 3

7.40 «Музеі Беларусі».
8.05, 12.10, 20.15 «Калейдаскоп». Навіны культуры.
8.20, 12.25, 20.30 «Гэты дзень».
8.25 «Беларуская кухня». Тушаная рыба з гароднінай.
8.55 «Фантамас супраць Скотланд-Ярда». Камедыя (12+).
10.35 «Наперад у мінулае».
11.00 «Нацыянальны хіт-парад».
11.55 М/ф (0+).
12.30 «Час кіно».
12.40 «Навальнічны перавал». Драма (16+).
14.25 Аўтарскі канцэрт кампазітара Алега Елісеенкава.
15.55 «Нябесныя ластаўкі». Мюзікл (12+).
18.10 «Выйсці замуж за капітана». Меладрама (12+).
19.35 «Апошні дзень». Фаіна Ранеўская (12+).
20.40 «Калыханка» (0+).
21.05 «Першы дзень міру». Драма (12+).
22.35 «Чатыры танкісты і сабака». Маст. фільм (12+).

Беларусь 5

7.50 Хакей. Кубак Руслана Салея. Першы этап. «Дынама» (Маладзечна) — «Юнацтва» (Мінск).
9.40 Вялікі спорт. Ток-шоу.
10.25 Піт-стоп.
10.55 Веславанне на байдарках і каноэ. Чэмпіянат свету.
13.00 Футбол. Чэмпіянат Англіі. 3-і тур. «Манчэстэр Юнайтэд» — «Лестэр».
15.00 Барацьба. Чэмпіянат свету.
16.35, 21.10 Спорт-цэнтр.
16.45 Хакей. КХЛ. «Дынама-Мінск» — ЦСКА (Масква). (У перапынках — Спорт-цэнтр.)
18.55 Хакей. Ліга чэмпіёнаў. «Нёман» (Беларусь) — «Цуг» (Швейцарыя). (У перапынках — Спорт-цэнтр.)
21.20 Футбол. Беларусбанк — чэмпіянат Беларусі. «Шахцёр» (Салігорск) — БАТЭ (Барысаў).
23.15 Змяшаныя адзінаборствы.

АНТ

7.00, 9.00, 16.00 (з субцітрамі) Нашы навіны.
7.05 «Яўлампія Раманава. Следства вядзе дылетант». Серыял (16+).
9.05 «Нядзельная прапаведзь» (з субцітрамі).
9.20 М/с «Смяшарыкі. ПІНкод» (0+).
9.40 «Бесталковыя нататкі» (12+).
10.00 «Пакуль усе дома» (12+).
10.50 «Слова гонару» (12+).
11.30 «Фазэнда» (12+).
12.10 Камедыя «Сабака на сене» (12+).
14.25 Да юбілею Маргарыты Церахавай. «Адна ў Залюстроўі» (12+).
15.25, 16.20 Міжнародны фестываль «Жара». Гала-канцэрт (16+).
16.15 Навіны спорту (з субцітрамі).
18.15 «Тры акорды» (16+).
20.00 Контуры.
21.05 «Клуб Вясёлых і Знаходлівых». Кубак мэра Масквы (16+).
23.10 Драма «Зладзеі ў законе» (16+).

СТБ

6.00, 7.15 Маст. фільм «Дзяржаўная граніца. Смяротны ўлоў». (12+).
6.55 «Скардзіцца дазваляецца».
8.10, 9.30, 11.50, 15.15, 20.25 «Дзень касмічных гісторый» (16+).
9.05, 16.05 «Аўтапанарама» (12+).
11.00 «Вялікае снеданне» (12+).
11.40 «Усім па катку» (16+).
13.30, 16.30 «24 гадзіны».
13.45, 1.15 Драма «Некалькі дзён з жыцця Абломава», 2-я серыя. (12+).
15.00 «Вадзіць па-руску» (16+).
16.50 «Цэнтральны рэгіён».
17.20 «Ваенная тайна» (16+).
19.30 «Тыдзень».
22.05 Маст. фільм «Дняпроўскі рубеж». (16+).
0.25 «Загадкі чалавецтва» (16+).

МІР

6.00 «Мільён пытанняў пра прыроду».
6.10, 7.40, 9.20 М/ф «Маша і Мядзведзь» (0+).
7.10 «Такія дзіўныя» (16+).
7.50 «Культ/Турызм» (12+).
8.20 «Беларусь сёння» (12+).
8.50 «Яшчэ танней» (12+).
9.30 «Любімыя акцёры 2.0» (12+).
10.00, 16.00 Навіны (бягучы радок).
10.15 Серыял «Ідэальны мужчына» (12+).
13.50 Маст. фільм «Артыстка» (12+).
16.15, 20.00 Серыял «Адзел СССР» (16+).
19.00 «Разам».
0.30 Серыял «Іншае» (16+).

РТР—Беларусь

7.00 «Пакой смеху» (16+).
7.15 Маст. фільм «Шчаслівае жыццё Ксеніі» (12+).
11.00, 14.00, 20.00 Весткі.
11.30 «Сам сабе рэжысёр» (16+).
12.25 «Ранішняя пошта» (16+).
13.10 «Смехапанарама Яўгена Петрасяна» (16+).
13.45 «Пакой смеху» (16+).
14.30, 21.35 Серыял «Фальшывая нота» (12+).
23.05 «Нядзельны вечар з Уладзімірам Салаўёвым».

НТБ—Беларусь

6.00 «Астрапрагноз».
6.05 «Ты супер!» (6+).
8.00, 10.00, 16.00 Сёння.
8.20 «Падвойныя стандарты. Тут вам не там!» (16+).
9.15 «Паедзем, паядзім!» (0+).
10.25 «Першая перадача» (16+).
11.05 «Цуд тэхнікі» (12+).
12.00 «Дачны адказ» (0+).
13.05 «НашСпажыўНагляд» (16+).
14.10 Серыял «Вуліцы разбітых ліхтароў» (16+).
16.20 «Следства вялі…» (16+).
18.05 «Новыя рускія сенсацыі» (16+).
19.00 «Вынікі тыдня».
20.05 «Ты не паверыш!» (16+).
21.00 Дэтэктыў «Пастка» (16+).
0.25 «Экстрасэнсы супраць дэтэктываў» (16+).

8 канал

9.00, 16.10, 18.45, 20.55, 23.55 «Надвор'е».
9.05 «Сябры дзядулі Марка».
9.45 «Адшукваецца адпачынак» (0+).
10.15 «Мой любімы гадаванец» (0+).
10.45 Серыял «Англійскае забойства».
12.25 Камедыя «Як стаць прынцэсай» (0+).
14.15 Камедыя «Як стаць каралевай» (0+).
16.15 «Глядзім усёй сям'ёй». Фільм-казка «Піт і яго дракон» (0+).
17.50 Серыял «Пуаро Агаты Крысці» (12+).
18.50 Драма «Прыстанак Евы» (16+).
20.45 «Вечарніца».
21.00 Драма «Казіно» (16+).

ВТБ

6.00 «Турбаміксер». (16+).
7.00 Скетч-шоу «6 кадраў». (16+).
8.00 Скетч-шоу «Асцярожна: дзеці!» (6+).
9.00, 3.20 М/ф «Смяшарыкі». (0+)
9.20, 3.40 М/ф «Фіксікі». (0+)
9.40 М/ф «Маша і Мядзведзь». (0+)
10.00 М/ф «Аліса ведае, што рабіць!» (6+)
10.30 «Ералаш». (6+)
11.00, 23.30 «Сэрцы за каханне». (16+).
11.30 «Проста кухня». (12+).
12.00 «Паспець за 24 гадзіны». (16+).
13.00 Серыял «Пушкін». (16+).
15.00, 1.50 Серыял «Татавы дочкі». (12+).
17.00 Анімацыйны фільм «Уцёкі з планеты Зямля». (0+)
18.40, 22.20 «Уральскія пельмені». (16+).
20.40 Баявік «Абрабаванне па-італьянску». (12+).
23.00 Скетч-шоу «Валера-ТБ». (16+).
0.00 Баявік «Прыгавораныя». (16+)
4.00 «Лаві момант». (16+).
5.00 «Дурні і дарогі». (16+).

Культура

6.30 «Еўраньюс».
10.00 «Звычайны канцэрт».
10.35 «Шумны дзень». Маст. фільм.
12.10, 1.55 Краіна птушак. «Цецэрукоўы тэатр». Дак. фільм.
12.50 Канцэрт Дзяржаўнага акадэмічнага ансамбля народнага танца імя Ігара Майсеева ў Канцэртнай зале імя П. І. Чайкоўскага.
14.10 «Больш, чым каханне». Рыгор Аляксандраў і Любоў Арлова.
14.50 «Светлы шлях». Маст. фільм.
16.25 «Людміла Гурчанка на ўсе часы». Вечар-прысвячэнне ў Маскоўскім тэатры мюзікла.
18.00 «Пешшу…» Масква Шэхтэля.
18.30 «Астравы». Міхаіл Свецін.
19.15 «Шукальнікі». «Тайна згубы Ільі Мурамца».
20.00 Урачыстае адкрыццё юбілейнага сезона канала «Культура». Гала-канцэрт лаўрэатаў тэлевізійнага конкурсу «Шчаўкунок».
21.25 Да 80-годдзя Андрэя Канчалоўскага. «Сібірыяда». Чорнае золата эпохі сацрэалізму». Дак. фільм.
22.05 «Сібірыяда». Маст. фільм.
1.25 «Шэры Воўк энд Чырвоная Шапачка». «Патоп». М/ф для дарослых.
2.40 Сусветныя скарбы.

Настальгія

6.00, 12.00 «Да і пасля…» з Уладзімірам Малчанавым. Год 1962. 2010 год (16+).
7.05, 8.10, 9.40, 11.00, 13.05, 14.40,, 19.20, 21.05, 23.45, 1.00, 3.40, 5.00 Музычная настальгія (12+).
7.30 Тэлеспектакль «Цёмныя алеі». 1968 год (16+).
9.00, 3.00 «Мінулы час» (12+).
10.00 «Колба часу» (16+).
11.40 Маст. фільм «Перапынак». (16+).
13.20 Маст. фільм «Небяспечны ўзрост». (16+).
15.00 «Быў час». 2009 год (16+).
16.00 Маст. фільм «Безыменная зорка». (16+).
18.10 «Акулы пяра». Гурт «Парк Горькага». 1995 год (16+).
18.50 «Рок-н-рол ТБ». 1992 год (16+).
19.40 Маст. фільм «Ювелірная справа». (16+).
21.30 Маст. фільм «Інспектар Гул». (16+).
0.00 «Яловая субмарына» з Аляксандрам Ліпніцкім: «Гісторыя рускага рока. Аляксей Хвасценка». 2006 год (16+).
1.10 Фільм-спектакль «Сваякі». 1981 год (16+).
4.00 «Народжаныя ў СССР» (12+).

EuroSport 1

3.30, 23.00 Ралі. ERC.
4.00, 6.45, 14.45, 16.15, 21.00, 1.30 Веласпорт. «Вуэльта».
5.30 Тэніс. «Ралан Гарос». Мужчыны. Фінал.
8.15 Тэніс. «Ралан Гарос». Жанчыны. Фінал.
9.30, 11.00 Універсіяда. Скачкі ў ваду.
11.45 Аўтагонкі. Суперкубак Porsche.
13.15 Веласпорт. «Тур дэ л'Авенір».
16.00, 18.45 Веласпорт. «Вуэльта»-экстра.
19.00 Універсіяда. Лёгкая атлетыка.
20.00 Конны спорт. Чэмпіянат Еўропы.
22.00 Скачкі з трампліна. Летні Гран-пры.
23.30, 2.00 Футбол. Чэмпіянат MLS.

Кінакамедыя

0.55 Камедыя «Пераможцы і грэшнікі». (16+).
2.50 Прыгоды «Ліхтугі кітайца ў Кітаі». (16+).
4.45, 14.00 Скетчкам «Паміж намі». (16+).
5.05 «Камедыянты (Шоу)». (16+).
5.40 Камедыя «З рэчамі на вылет!» (16+).
7.15 Фантастыка «Прышэлец з космасу». (16+).
9.00 Меладрама «Гэты няёмкі момант». (16+).
10.50 Камедыя «Шэф». (12+).
12.20 Камедыя «Татулі». (16+).
14.25 Камедыя «Шчаслівае сямейства». (16+).
16.10 Камедыя «Каханне з рызыкай для жыцця». (16+).
17.45 Камедыя «Дзень сурка». (12+).
19.30 Меладрама «Юнацтва, якое бунтуе». (16+).
21.00 Камедыя «Эйр Амерыка». (16+).
22.55 Камедыя «Усё або нічога». (16+).

ТБ3

6.00 М/ф (6+).
9.35 «Паненка і кулінар» (12+).
10.10, 1.10 «Сіндром дракона». Серыял (16+).
13.55 «Жонка. Гісторыя кахання» (16+).
15.15 «Магазіна» (16+).
16.15, 17.15, 18.15, 19.20 «Рэвізора» (16+).
20.25 «Без падману» (16+).
21.20 «Куды прыводзяць мары». Драма (12+).
23.20 «Асцярожна, махляры!» (16+).
23.50 «Звышнатуральнае». Серыял (16+).
4.40 «Руссо турысто». Уперышыню за мяжой» (12+).

ТБ1000

6.10, 18.05 Клік: з пультам па жыцці (12+).
8.25 Гульня ў імітацыю (16+).
10.50 Дывергент-2: інсургент (12+).
13.20 Марыя-Антуанета (16+).
15.50 Паляўнічыя на тролях (16+).
20.10 Дывергент-3: за сцяной (16+).
22.30 Чалавек, якога не было (16+).
1.05 Твары ў натоўпе (16+).
3.25 Адданы садоўнік (16+).

ТБ1000 Рускае кіно

6.20 Дом на абочыне (16+).
8.20 Хутчэй, чым трусы (16+).
10.15 ПіраМММіда (16+).
12.25 Прэферанс па пятніцах (12+).
14.20 Шчаслівы выпадак (16+).
16.15 Крыжаносец (16+).
18.25 Усё і адразу (16+).
20.20 Вайна полаў (16+).
22.20 Арэлі(16+).
0.20 Радзіма (18+).
2.45 Мальтыйскі крыж (16+).
4.35 Падарунак з характарам (0+).

National Geographic

6.00, 12.40 Гульні розуму. (12+).
6.50, 4.40 Зрабі або памры. (12+).
7.35, 5.25 Навуковыя недарэчнасці. (12+).
7.55 Цуды інжынерыі. (12+).
10.20, 15.40 Мегазаводы. (12+).
11.10 Прарыў. (12+).
11.50 Пачатак. (12+).
14.10 Чалавек супраць YouTube. (12+).
14.55 Сапраўдны суперкар. (12+).
16.30 90-я: дзесяцігоддзе, якое нас аб'яднала. (16+).
18.00, 21.00, 1.15 Дыяна: згубленыя кадры. (12+).
19.55 Тайныя гісторыі. (16+).
20.15 Найвялікшыя трагедыі. (16+).
22.55, 3.10 Паранармальнае. (16+).
23.40 Дзіўная Другая сусветная. (16+).
0.25 Непакорныя акіяны. (18+).
3.55 Секунды да катастрофы. (12+).

Discovery

8.00 Апошнія жыхары Аляскі. (16+).
11.00, 7.10 Загадкі планеты Зямля. (16+).
12.00, 21.00 Бітвы робатаў. (12+).
13.00, 22.00 Вулічная навука. (16+).
14.00 Кола: гульня на выжыванне. (16+).
15.00 Смяротны ўлоў. (16+).
16.00, 23.00 Дылетант супраць эксперта. (12+).
17.00, 1.00 Зніклае золата. (12+).
18.00 Залатая ліхаманка. (16+).
19.00 Клінічны выпадак. (16+).
0.00 Інжынерныя праліке. (12+).
2.00 Скарбашукальнікі Амерыкі. (12+).
4.40 Будаўнікі караблёў-гігантаў. (12+).

ИЗВЕЩЕНИЕ о проведении торгов (конкурс) на право заключения договора аренды охотничьих угодий фонда запаса

Охотничьи угодья, расположенные на территории Лепельского района, Витебской области общей площадью 40480,29 га, в том числе лесные – 22625,90 га, полевые – 16302,82 га, водно-болотные – 1551,57 га. Участок имеет следующие границы.

Южная граница: от юго-восточного угла кВ. 137 Кащинского лесничества далее административной границы района, далее до южной границы кВ. 53, 52, 51 Волосовичского лесничества до д. Липки. Далее по южной границе кВ. 77, 76 Волосовичского лесничества по северной стороне кВ.20 до кВ. 19 Краснолукского лесничества. Далее по восточной стороне кВ. 19, и северо-восточной стороне кВ. 14, по восточной стороне кВ. 4 Краснолукского лесничества до кВ. 75 Волосовичского лесничества, далее по южной границе кВ. 80, 85, 84 Волосовичского лесничества до реки Байна. Далее по р. Байна до юго-западного угла кВ. 134 Слободского лесничества. Далее на юг через кВ. 5, 6, 24 Краснолукского лесничества до р. Эсса. Далее на запад по административной границе района через кВ. 44, 45, 39, 38, 43, 49, 42, 37, 31, 36 через кВ. 47, 46 по р. Юровка Слободского лесничества до юго-западного угла кВ. 46 Слободского лесничества.

Восточная граница: по западной стороне д. Даниловка на юг до кВ1 Волосовичского лесничества ГЛХУ «Лепельский лесхоз», далее по западной границе кВ 1 Волосовичского лесничества, далее по восточным границам выд.12, 32, 36, 41, 44, 46 кВ 2 Волосовичского лесничества, далее по восточным границам выд. 6, 28, 12, 17 кВ 9 Волосовичского лесничества, далее по западным границам выд. 7, 9 кВ.98 Волосовичского лесничества, далее по восточным границам выд. 4, 5, 3, 26, 27 кВ. 98 Волосовичского лесничества, далее по восточным границам выд. 5, 34, 25, 26, 27, 28 кВ. 10 Волосовичского лесничества до мелиоративного канала, далее по данному каналу до северо-восточного угла выд. 5 кВ. 91 Волосовичского лесничества, на восток до д. Деревня, далее по лесной дороге до д. Деревня до северо-западного угла кВ. 137 Кащинского лесничества, далее до северо-восточного угла кВ. 137 Кащинского лесничества, далее по восточной границе оз. Турицкое до юго-восточного угла кВ. 137 Кащинского лесничества.

Северная граница: от д.Черноручь, по автомобильной дороге на д. Большой Полсвиж, далее по дороге до д. Поддубъе, от д. Поддубъе по автодороге на д. Шубники до ее пересечения с ЛЭП 35 кВ, вдоль восточной стороны ЛЭП 35кВ на д. Залесье, далее от д. Залесье вдоль ЛЭП 35 кВ до пересечения с железной дорогой (Лепель–Орша), далее по железной дороге Лепель–Орша до д. Даниловка.

Западная граница: от юго-западного угла кВ. 46 Слободского лесничества на север по западной стороне кВ. 46, 40, 41, 35, 29, 22, 14, 12, 8, 4, 1 Слободского лесничества до северо-западного угла кВ. 1 Слободского лесничества. От северо-западного угла кВ. 1 Слободского лесничества по автодороге Минск–Витебск (М3) до поворота на д. Черноручье.

Начальная цена конкурса: 3 741, 96 (три тысячи семьсот сорок один рубль девяносто шесть копеек) рублей.

Порядок проведения торгов по предоставлению в аренду охотничьих угодий фонда запаса определяется положением о порядке проведения торгов по предоставлению в аренду охотничьих угодий фонда запаса, утвержденных постановлением Совета Министров Республики Беларусь от 20 января 2015 г. №26.

Условия конкурса:

1. создание не менее 10 рабочих мест;
2. обустройство в течение 1 года благоустроенных стоянок (не менее 4, с обязательным наличием на них: навес, стулья, костище, место для разделки туш, хранилище для дров, туалет) для охотников в пределах охотничьих угодий;
3. обеспечение наличия штата егерской службы в соответствии с действующим законодательством на протяжении всего срока аренды;
4. осуществление деятельности в соответствии с Правилами ведения охотничьего хозяйства и охоты, утвержденными Указом Президента Республики Беларусь от 8 декабря 2005 г. №580 «О некоторых мерах по повышению эффективности ведения охотничьего хозяйства и рыбохозяйственной деятельности, совершенствованию государственного управления ими»;
5. использование охотничьих угодий по целевому назначению;
6. своевременная оплата аренды охотничьих угодий;
7. обеспечение в течение двух лет со дня получения специального разрешения (лицензии) на ведение охотничьего хозяйства, разработки проекта охотоустройства, представление его на государственную экологическую экспертизу в Министерство природных ресурсов и охраны окружающей среды и утверждение в Министерстве лесного хозяйства;
8. выполнение условий, указанных в биолого-экономическом обосновании или проекте охотоустройства;
9. установление в течение трех месяцев с даты заключения договора аренды охотничьих угодий информационных указателей (аншлагов) согласно охотоустроительной документации с указанием наименований пользователя охотничьих угодий, охотохозяйственных зон, других единиц внутрихозяйственного деления территории, информации о режиме охоты на данной территории, контактных телефонов пользователя охотничьих угодий, а также обеспечение надлежащего содержания указателей и читаемости размещенной на них информации;
10. принятие мер по приведению численности охотничьих животных к оптимальной и поддержание ее на этом уровне;
11. планирование и осуществление комплекса мероприятий, направленных на охрану охотничьих животных, увеличение, сохранение и улучшение популяции данных животных, их рациональное использование, обеспечение сохранности биоразнообразия;
12. обеспечение охраны охотничьих животных в арендуемых охотничьих угодьях численностью работников (егеря, охотоведы, инженеры по охотничьему хозяйству, руководитель и заместители руководителя пользователя охотничьих угодий), рассчитанной исходя из минимальных норм площади охотничьих угодий, осуществляющих охрану охотничьих животных в арендуемых охотничьих угодьях, согласно приложению 3 Правил ведения охотничьего хозяйства и охоты, утвержденных Указом Президента Республики Беларусь от 08.12.2005 г. №580;
13. ведение паспорта пользователя охотничьих угодий по форме, установленной Министерством лесного хозяйства, согласованной с Министерством природных ресурсов и охраны окружающей среды;
14. недопущение нарушения прав пользователей земельных участков, участков лесного фонда и водных объектов, в границах которых осуществляется ведение охотничьего хозяйства;
15. возмещение вреда, причиненного окружающей среде в процессе ведения охотничьего хозяйства, и ущерба, причиненного в результате уничтожения или повреждения сельскохозяйственных и лесных культур охотничьими животными;
16. организация регулирования распространения и численности охотничьих животных, в том числе пораженных заболеваниями, опасными для их жизни или здоровья других животных и (или) граждан;
17. выполнение предписания (постановления) органов охотничьего контроля, представление им запрашиваемой информации в сроки, установленные указанными органами (должностными лицами);
18. соблюдение Правил ведения охотничьего хозяйства и охоты, иных законодательных актов об охране и использовании животного мира, условий договора аренды охотничьих угодий и охотоустроительной документации;
19. обеспечение преимущественного права на охоту дееспособным гражданам Республики Беларусь, достигшим 18 лет, а также дееспособным иностранным гражданам и лицам без гражданства, постоянно проживающим на территории Республики Беларусь и имеющим вид на жительство (далее – граждане), имеющим действительное государственное удостоверение на право охоты;

иностранным гражданам при наличии документа, удостоверяющего право этих лиц на охоту в государстве их обычного места жительства;

зарегистрированным по месту жительства в населенных пунктах, расположенных в границах охотничьих угодий;

20. соблюдение правового режима природных территорий, подлежащих специальной охране, и территорий, подвергшихся радиоактивному загрязнению в результате катастрофы на Чернобыльской АЭС, при нахождении арендуемых охотничьих угодий в границах указанных территорий;
21. внесение задатка в размере 20 процентов суммы ежегодной арендной платы предоставляемых в аренду охотничьих угодий в сумме 748 рублей 39 копеек.

Уплата суммы задатка производится на счет райисполкома BY68 AKBB 3604 3190 0102 5210 0000, в ЦБУ № 211 ф-ла 214 ОАО «АСБ Беларусбанк», BIC AKBBBY21214 УНП300039625, ОКПО 040626632000;

22. участник, выигравший конкурс, в течение 10 рабочих дней со дня подписания протокола комиссии возмещает Лепельскому райисполкому затраты на организацию и проведение торгов. Сумма затрат и порядок их возмещения доводится до сведения участников торгов до начала их проведения в день проведения торгов.

Срок заключения договора: 10 лет.

Дата и место проведения конкурса: 19 сентября 2017 г. в 15.00 в здании Лепельского райисполкома, кабинет №221.

Для участия в конкурсе необходимы следующие документы:

- заявление о предоставлении охотничьих угодий в аренду;
- биолого-экономическое обоснование на испрашиваемые в аренду охотничьи угодья, разработанные в соответствии с требованиями законодательства;
- предложения в письменной форме о выполнении условий конкурса, запечатанные в отдельном конверте;
- копии учредительных документов;
- копия платежного поручения, квитанции или иного документа, подтверждающего внесение задатка;
- доверенность представителя участника торгов и копия документа, подтверждающего его личность, в случае если заявление подписывается не руководителем участника торгов, либо копия документа, подтверждающего полномочия руководителя участника торгов.

Документы для участия в конкурсе принимаются до 15 сентября 2017 г. по адресу: г. Лепель, ул. Ленинская, 6, райисполком, каб. №226. Контактный телефон 80213241382, факс 80213241486

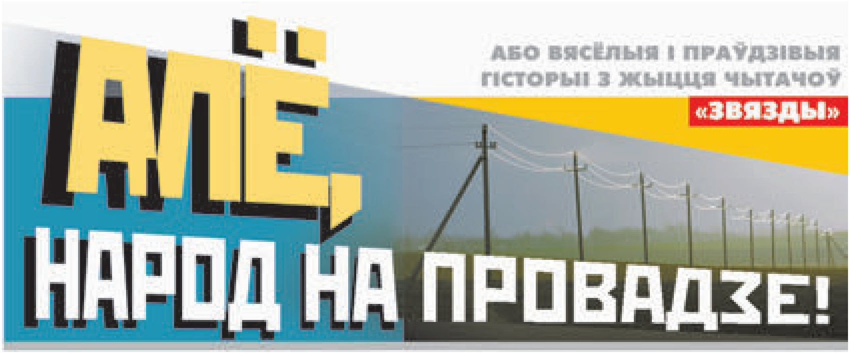

ЦЯЖКА БЫЦЬ ДЫПЛАМАТАМ...
НАВАТ НАРОДНЫМ

Аднойчы пасля водпуску я трапіў у... водпуск, амаль на тыдзень. Як атрымалася? Раскажу.

Значыць, не паспеў я, адгуляўшы свае трыццаць дзён, уліцца ў калектыў ды з усімі павітацца, як выклікае мяне начальства ў асобе намесніка дырэктара. Так і так, пытае: ці добра адпачыў?.. І адказу майго не чакае — гне сваё: ну, калі нядрэнна, маўляў, то прымай даручэнне. Заўтра да нас прыязджаюць венгры з досыць цікавымі прапановамі наконт аўтаматычных ліній па атрыманні сокаў. Трэба прыняць як блізкіх сяброў: пасяліць у гасцініцу, вырашыць пытанне з харчаваннем, прадумаць культурную праграму, суправаджаць у час паездак...

Карацей, кажа Яфімавіч, кіраўніцтва табе давярае. Урэшце ўручае канверт з грашыма (так бы мовіць, матэрыяльнае забеспячэнне)...

Ну што тут будзеш рабіць? Адмаўляцца? Ды неяк не выпадае...

Значыць, распачаў я дзейнасць «згодна з намечаным планам»: жыллё, харчаванне, сустрэча гасцей...

Імі аказаліся два венгры і адна венгерка, узрост — плюс-мінус сорак, прычым адзін з мужчын (не такі страшны чорт, як яго малююць!) раней вучыўся і працаваў у Расіі...

Адпаведна — патрэба ў перакладчыку адпала адразу. Да таго ж госці былі на дзіва свойскімі, кампанейскімі, так што мы з імі досыць плённа працавалі і гэтак жа цікава жылі: чаргавалі дзелавыя візіты ды перагаворы з паходамі ў музеі і тэатры...

Тут трэба сказаць адну важную рэч: гэта з боку венграў быў, так бы мовіць, візіт у адказ, бо напярэдадні наша начальства на чале з гендырэктарам ездзіла ў Будапешт. Іх там вельмі цёпла прымалі... А што найбольш уразіла, дык гэта безліч рэстаранчыкаў ды кавярняў, якія яны стараліся не абмінаць.

«Нам таксама іх трэба ўразіць», — паставіў задачу дырэктар. У выніку на сераду мы адмянілі ўсе дзелавыя сустрэчы, пасадзілі гасцей у аўтобус і павезлі ў бок Налібоцкай пушчы — у сваю падшэфную гаспадарку. А паколькі яна знаходзілася на мяжы трох раёнаў Міншчыны, туды ж завіталі «дэлегаты» з суседніх гаспадарак. Я, можна сказаць, аслупянеў, убачыўшы безліч скрынак, торбаў і пакункаў, з якіх — апроч іншага — вытыркаліся рыльцы бутэлек...

Карацей, гаспадары «накрылі паляну», насмажылі шашлыкоў, наварылі юшкі. Тостаў прамовілі не менш, чым на Каўказе, прычым пілі — выключна гарэлку, мясцовую, на гаючых травах... Смаката, вам скажу!.. Госці і тыя прызналі, што гэта не горш, чым іхнія фірменныя «Па́лінка» ды «Унікум».

Я таксама «накаціў» бы, як сёння кажуць, але ж адчуваў персанальную адказнасць за гасцей, а таму (быў грэх, аб якім дагэтуль шкадую!) час ад часу выліваў гарэліцу пад стол на траву.

...На зваротным шляху госці што сілы галасілі «Мама, чаа» (іншых слоў ды іншых песень чамусьці не помнілі).

Нічога не скажаш: файна пасядзелі!

...Перад ад'ездам я наведаў іх новых сяброў у гасцініцы, падарыў на ўспамін традыцыйную «Белавежскую». Мы трохі пасядзелі, пагаманілі.

На гэтай хвалі і развітацца б, але мне раптам захацелася яшчэ большай цеплыні ў адносінах, і я на нешта сказаў гасцям пра свайго дзядулю, які ў 45-м, вызваляючы Венгрыю, загінуў каля возера Балатон.

Памянуўшы яго, мы змоўклі, і я ў хуткім часе пайшоў.

Па дарозе дамоў думаў: які цяжкі хлеб у нашых дыпламатаў! Колькі трэба ведаць і ўмець, як добранька думаць, перш чым сказаць... Бо мог жа ляпнуць яшчэ, што ў вайну ў нашай вёсцы мадзьяры стаялі — хаўруснікі акупантаў... І — хто ведае — можа, гэта былі дзяды маіх новых сяброў?

Іван Гаральчук,
г. Мінск.

ПОМСТА

...«Ты ведаеш, каго я сягоння падстрэліў?» — пытаецца паляўнічы ў знаёмага доктара. «Ведаю, касога, я толькі што яму перавязку зрабіў», — адказвае той. І тым самым... пазбаўляе чалавека цудоўнай магчымасці нешта збрахаць. Ды і сябе... Нештачка такое пачуць, бо рыбаловы ды паляўнічыя (вы ж ведаеце) жывы не будуць, каб не расказаць пра свае незвычайныя прыгоды, пра свае трафеі: то ў іх шчупакі на размах рукі, то зайцы не меншыя, чым па пудзе. І пры гэтым такія змыслыя...

Міхась, як мне расказвалі, прыроджаны паляўнічы. Хваліўся, што яшчэ дзед яго завальваў мядзведзя (не ўдакладняў, праўда, дзе той буры вадзіўся)... А бацька дык і наогул — жывога зайца злавіў! Як? Не паверыце: заціснуўшы... нагамі, калі той паміж імі хацеў прашмыгнуць.

Былі прыгоды і ў самога Міхася.

Неяк раз у складзе паляўнічай брыгады, апрануты ў белы маскіровачны халат, стаіць ён на нумары. Як тут раптам заяц — сабакі паднялі... І ляціць — проста на яго! Міхась ускідвае стрэльбу і...

Усё акурат як у Тараса-палясоўшчыка: «Зладжыўся стрэльбай — кляпсь! — не паліць, / Крамзель з другога! — не пякець!»

Міхась тады стрэльбу ўбок і — на кукішкі: рукі-ногі развёў і застыў — чакае...

Як казалі старыя егеры, нічога дзіўнага ў тым няма. У зайцоў лепш «працуе» бакавы зрок, а перад сабой заяц нікога не ўбачыць. Ляціць... Але ж... міма. Міхась кідэц на яго...

З паўхвіліны валтузня ў снезе ішла. Потым з яго вылятае спалоханы заяц, адбягае метраў на дзесяць, замірае на задніх лапках і глядзіць на Міхася. Той, бедны, зноў за стрэльбу. Хоча зарадзіць і не можа: не то рукі ад хвалявання трасуцца, не то патроны ад наліплага снегу ў ствол не лезуць.

Карацей, касавокі пачакаў быў працягу гульні і, убачыўшы, што марна, падаўся ў бок хмызняку.

— Мабыць, заяц няпросты быў, — прызналі сябры Міхася. — Мабыць, гэта... нашчадак таго самага зайца, якога твой бацька, Міхась, нагамі злавіў. Адпомсціў за продка.

...Пра гэтую помсту мне расказаў мой былы аднакурснік і, дарэчы, таксама падпісчык «Звязды». Ён у складзе той паляўнічай брыгады на суседнім нумары стаяў, бажыўся, што ўсё на ўласныя вочы бачыў. Значыць, так яно і было?

Валерый Гаўрыш,
г. Чавусы.

СПРАВА ПРЫНЦЫПУ

...Адзін з вяскоўцаў згледзеў на вуліцы прыбраную суседку. Пытае: «Ну і куды ж ты гэтак спяшаешся?» — «У райцэнтр, — на хаду адказвае жанчына, — па сваёй патрэбе». — «А навошта гэтак далёка?»

Гэта — з назіранняў (праўда, у вольным пераказе) Янкі Брыля, а зараз — з нашых... і таксама чыстая праўда.

У 1931 годзе мінулага стагоддзя ў жыцці сельскіх жыхароў паўночнай часткі Петрыкаўскага раёна адбылася вялікая падзея: па новай чыгунцы, якая працягнулася ад Старушак да Бабруйска, пайшлі цягнікі. Першы з іх сустракалі і дарослыя, і дзеці, бо свята ж, бо не было тады ні добрых дарог, ні аўтамабіляў. А тут на табе: з Палесся, з гэтага глухога куточка, едзь куды хочаш! Для людзей столькі новых магчымасцяў, столькі новых працоўных месцаў! Ды і па абноўкі вяскоўцы ездзілі найчасцей у Бабруйск...

Дзед Апанас таксама туды наважыўся — радню праведаць, абутак купіць.

Сеў у цягнік, едзе, наваколлем любуецца, усё прыкмячае. А поезд жа не проста кіламетры адлічвае, ён яшчэ і спыняецца: адны пасажыры выходзяць, другія заходзяць.

Вось і дзед Апанас на невялікай станцыі Сякерычы выйшаў з вагона, пастаяў на драўляным пероне, пакруціў галавой — агледзеўся ды падаўся ў бок прыбіральні, што тулілася трохі воддаль, у лазняку. Толькі даклыпаў да яе, толькі дзверы зачыніў, чуе — дзяжурны па станцыі ў звон свой стукнуў, паравоз загудзеў, цягнік... крануўся.

— Сто-ой! — закрычаў яму ўслед Апанас, на хаду зашпіляючы порткі.

Але ж машыніст гэту каманду не пачуў: поезд паімчаў далей і, на жаль, без дзеда.

— Гэта ж трэба, — не пачакаў, — уголас крыўдаваў стары.

— А дзе ж вы гэтак забавіліся? — заспачувалі яму іншыя пасажыры.

— Ды ў маленькі домік схадзіў, была патрэба...

— А навошта, дзівак-чалавек? У цягніку ж таксама прыбіральня ёсць. Можна было туды...

— Туды, — строга перапыніў Панас, — хай іншыя ходзяць... А я, людцы, не: хоць забіце не пайду. Не тое ў мяне выхаванне...

На гэтым слове дзед закінуў за плячо сваю торбачку з гасцінцамі для бабруйскай радні і па шпалах пакрочыў дамоў — кіламетраў за дзесяць.

Уладзімір Пугач,
м. Навасёлкі, Петрыкаўскі раён.

Рубрыку вядзе Валянціна ДОЎНАР.
dounar@zviazda.by

Извещение о проведении 4 сентября 2017 года повторных торгов с условиями по продаже имущества, принадлежащего ОАО «Электромодуль»

Сведения о предмете торгов (продаваемом имуществе)		
Наименование, характеристики и местонахождение продаваемого имущества	Начальная цена без НДС, бел. руб.	Размер задатка, бел. руб.
«Автозаправка с площадкой» общей площадью 5221,5 кв. м, инв. номер 630/С-67164, расположенная по адресу: Минская обл., Молодечненский р-н, г. Молодечно, ул. Великий Гостинец, 143Н (назначение – сооружение специализированное автомобильного транспорта и автодорожного хозяйства) с составными частями и принадлежностями	39 800,00	3 900,00

Продавец имущества: ОАО «Электромодуль», ул. Великий Гостинец, 143, 222310, г. Молодечно.

Организатор торгов: государственное предприятие «МГЦН», ул. К. Маркса, 39, к.10, 220030, г. Минск.

Условие торгов: победитель торгов (покупатель) в течение 3 рабочих дней со дня проведения торгов оплачивает вознаграждение за организацию и проведение торгов, включающее затраты на организацию и проведение результативного аукциона, в размере 2 процентов от цены продажи предметов торгов в соответствии с протоколом о результатах торгов.

Торги проводятся в соответствии со ст.ст. 417, 418 Гражданского кодекса Республики Беларусь и порядком проведения аукциона по продаже имущества, принадлежащего ОАО «Электромодуль», утвержденным организатором торгов.

К участию в торгах допускаются юридические и физические лица, внесшие задаток и заключившие соглашение с организатором торгов о правах и обязанностях сторон в процессе проведения аукциона по соответствующему предмету торгов, а также представившие организатору торгов следующие документы:

заявление на участие в аукционе (по форме, установленной организатором торгов); заявление об ознакомлении с документами, продаваемым имуществом, порядком проведения аукциона (по форме, установленной организатором торгов); копию свидетельства о регистрации (для юридических лиц и индивидуальных предпринимателей); копию устава (для юридических лиц); копию платежного документа о внесении задатка (задатков); документы, подтверждающие полномочия представителя юридического (физического) лица, а также, при необходимости, иные документы в соответствии с порядком проведения аукциона.

Задаток перечисляется на расчетный счет государственного предприятия «МГЦН» №BY34 BPSB 3012 1049 7101 9933 0000 в Региональной дирекции №700 по г. Минску и Минской области ОАО «БПС-Сбербанк», БИК BPSBBY2X, УНП 190398583, в срок, установленный для приема документов на участие в аукционе.

Торги проходят в форме открытого аукциона с условиями на повышение начальной цены. Торги проводит аукционист, определенный организатором торгов. В процессе торгов начальная цена повышается аукционистом до тех пор, пока только один участник согласится приобрести предмет торгов. Данный участник объявляется победителем торгов, а наивысшая цена (цена продажи) фиксируется в протоколе о результатах торгов и не включает НДС. В ходе торгов участники могут предлагать свою цену за продаваемое имущество в соответствии с порядком проведения аукциона.

В случае если торги признаны несостоявшимися в силу того, что заявление на участие в них подано только одним участником или для участия в них явился только один участник, предмет торгов продается этому участнику (покупателю) при его согласии по начальной цене, увеличенной на пять процентов.

Оплата стоимости приобретенного имущества с учетом НДС осуществляется победителем торгов (покупателем) в порядке, предусмотренном в договоре купли-продажи.

Договор купли-продажи между продавцом и победителем торгов (покупателем) заключается в течение 5 рабочих дней со дня проведения торгов.

Торги проводятся 4 сентября 2017 года в 16.30 по адресу: г. Минск, ул. К. Маркса, 39, зал аукционов. Прием документов, а также консультации по вопросам участия в торгах осуществляются с 21.08.2017 по 31.08.2017 включительно в рабочие дни с 09.00 до 13.00 и с 14.00 до 17.00 (по пятницам – до 16.45) по адресу: г. Минск, ул. К. Маркса, 39, каб. 6.

Телефоны для справок:
(017) 327-48-36 (государственное предприятие «МГЦН»);
(0176) 74-72-04 (ОАО «Электромодуль»)

Центр Промышленной Оценки

- **Организация аукционов**
- **Оценка всех видов имущества**

Извещение о проведении повторного аукциона	
Организатор аукциона	ЗАО «Центр промышленной оценки», г. Минск, ул. Мележа, 5/2, пом. 1703
Продавец	Узденское РАЙПО, Минская обл., г. Узда, пер. К. Маркса, 7

Предмет аукциона

Наименование	Назначение	Общая площадь	Инвентарный номер	Адрес
Здание магазина	Здание специализированное розничной торговли	188,5 кв. м	623/С-58402	Минская обл., Узденский р-н, Хотлянский с/с, д. Любяча, ул. Центральная, 80

Сведения о земельном участке	Предоставлен Продавцу общ. пл. 0,1395 га, на праве постоянного пользования для обслуживания магазина
Начальная цена с НДС 20%	**16 153,42 белорусских рублей (снижена на 20%)**

Задаток 10% от начальной цены предмета аукциона в белорусских рублях перечисляется на р/с BY60BLBB30120191021390001001 в Дирекции ОАО «Белинвестбанк» по г. Минску и Минской области, г. Минск, ул. Коллекторная, 11, БИК BLBBBY2X, УНП 191021390, получатель платежа: ЗАО «Центр промышленной оценки»

Срок подписания договора купли-продажи	**10** рабочих дней после проведения аукциона

Условия оплаты предмета аукциона

Если между продавцом и покупателем (победитель аукциона либо единственный участник аукциона, согласившийся приобрести предмет аукциона по начальной цене, увеличенной на 5%) в течение срока, установленного для подписания договора купли-продажи, не достигнута договоренность по срокам и о порядке оплаты предмета аукциона, такая оплата должна быть произведена в течение **30 (тридцати) календарных дней** после заключения договора купли-продажи

Порядок проведения аукциона, оформления участия в аукционе, определения лица, выигравшего аукцион, а также возмещения затрат и оплаты вознаграждения за организацию аукциона оговорен в Условиях его проведения, размещенных на сайте организатора торгов www.cpo.by

Предыдущее извещение о проведении аукциона опубликовано в **газете «Звязда» от 22.06.2017 г.**

Организатор аукциона имеет право снять предмет аукциона с торгов в любое время до объявления его проданным без объяснения причин снятия

Дата и время проведения аукциона	**07.09.2017** в 11.00 по адресу: **г. Минск, ул. Мележа, д. 5/2, пом. 1703, ЗАО «Центр промышленной оценки»**
Дата и время окончания приема документов	**05.09.2017** до 17.00 по адресу: **г. Минск, ул. Мележа, д. 5/2, пом. 1703, ЗАО «Центр промышленной оценки»**
Контактные телефоны	**+375 17-280-36-37; +375 29-317-95-42. Email: auction@cpo.by**

Извещение о проведении аукциона ТЕРЕШКОВИЧСКИЙ СЕЛЬСКИЙ ИСПОЛНИТЕЛЬНЫЙ КОМИТЕТ проводит аукцион по продаже в частную собственность гражданам земельных участков, расположенных на территории Терешковичского сельсовета

Кадастровый номер и адрес земельного участка, его размеры, целевое назначение	Характеристика расположенных на земельном участке инженерных коммуникаций и сооружений	Начальная цена предмета аукциона, руб.	Расходы, связанные с подготовкой и проведением аукциона, в том числе расходы, связанные с изготовлением и представлением участникам аукциона документации, необходимой для его проведения, подлежащие возмещению победителем аукциона, руб.	Размер задатка, руб
321088801601000281 Гомельская область, Гомельский район, п. Калинино, ул. Луговая, участок №39, площадью 0,1500 га, для строительства и обслуживания одноквартирного жилого дома	расположены инженерные коммуникации – сети электроснабжения и водоснабжения Дорога в гравийном исполнении.	9051,21	1086,54	905,12
321088801601000289 Гомельская область, Гомельский район, п. Калинино, ул. Полевая, участок №28, площадью 0,1500 га, для строительства и обслуживания одноквартирного жилого дома	расположены инженерные коммуникации – сети электроснабжения и водоснабжения Дорога в гравийном исполнении.	8977,12	1324,15	897,71

Аукцион проводится 6 сентября 2017 года в 15.00 по адресу: г. Гомель, ул. Ильича, 51А, малый зал заседаний.

Заявления об участии в аукционе и прилагаемые к ним документы принимаются по адресу: Гомельский район, аг. Терешковичи, ул. Совхозная, 11а, каб. 3 с даты опубликования по 04.09. 2017 с 8.00 до 17.00, обед с 13.00 до 14.00, выходные дни – суббота, воскресенье.

Условия участия в аукционе.

Для участия в аукционе гражданин (лично, либо через своего представителя) в установленный в извещении о проведении аукциона срок, подает заявление на участие в аукционе с указанием кадастровых номеров и адресов земельных участков, которые предполагается получить по результатам аукциона, представляет документ, подтверждающий внесение суммы задатка (задатков) на текущий (расчетный) счет BY79 AKBB 3641 4142 0001 2310 0000 филиал №302 ОАО «АСБ Беларусбанк», МФО AKBBBY21302, получатель платежа: Терешковичский сельский исполнительный комитет, УНП 400227059, код платежа **04901**, а также заключает с Терешковичским сельским исполнительным комитетом соглашение установленной формы.

ИНФОРМАЦИОННОЕ СООБЩЕНИЕ

о проведении аукциона по продаже гражданам Республики Беларусь в частную собственность земельных участков для строительства и обслуживания жилых домов в дер. Калюжки, аг. Барсуки, дер. Калюга, дер. Белая Лужа, дер. Замлынье и дер. Яловица Жодинского сельсовета Смолевичского района Минской области

1	**Форма проведения аукциона**	**Открытый**
2	**Дата, время и место проведения аукциона**	**18 сентября 2017 года, в 15.00** г. Жодино, пер. Молодежный, 3 Жодинский сельисполком, кабинет №1
3	**Продавец и его адрес**	Жодинский сельский исполнительный комитет, г. Жодино, пер. Молодежный, 3
4	**Земельный участок, его кадастровый номер и адрес**	**Лот № 1 –** земельный участок № 3 площадью 0,1497 га с кадастровым номером 624881707601000246 в деревне Калюжки. **Лот № 2 –** земельный участок площадью 0,15 га с кадастровым номером 624881701101000434 в агрогородке Барсуки **Лот № 3 –** земельный участок площадью 0,1498 га с кадастровым номером 624881706601000060 в деревне Замлынье. **Лот № 4 –** земельный участок площадью 0,1500 га с кадастровым номером 624881715101000113 в деревне Яловица. **Лот № 5 –** земельный участок №1 площадью 0,1360 га с кадастровым номером 624881707501000109 в деревне Калюга. **Лот № 6 –** земельный участок площадью 0,1500 га с кадастровым номером 624881701601000120 в деревне Белая Лужа, ул. Магистральная
5	**Условия продажи**	Без изменения целевого назначения
6	**Целевое назначение земельного участка**	Для строительства и обслуживания одноквартирного жилого дома
7	**Начальная цена продажи**	**Лот № 1** – 8 000,00 рублей **Лот № 2** – 16 000,00 рублей **Лот № 3** – 4 000,00 рублей **Лот № 4** – 7 000,00 рублей **Лот № 5** – 4 000,00 рублей **Лот № 6** – 3 000,00 рублей
8	**Условия проведения аукциона**	Участниками аукциона могут быть граждане Республики Беларусь, постоянно проживающие на территории республики или приравненные к постоянно проживающим в соответствии с законодательными актами Республики Беларусь. Аукцион считается состоявшимся при наличии не менее двух участников
9	**Наличие инженерной инфраструктуры**	**Лот № 1 (возможность газоснабжения)** **Лот № 2 (электроснабжение, проектирование газоснабжения)** **Лот № 4 (возможность электроснабжения, газоснабжения)**
10	**Сумма задатка и реквизиты продавца**	10% от начальной цены земельного участка, р/с BY49AKBB36410616005746200000 в ЦБУ №616 в филиале 612 ОАО АСБ «Беларусбанк» г. Жодино, ул. 50 лет Октября, 25«А», БИК AKBBBY21612, УНП 600023532 (с пометкой «Задаток за земельный аукцион»)
11	**Порядок предварительного ознакомления в натуре с продаваемыми земельными участками**	каждую среду в 15.00
12	**Окончательный срок приема заявлений**	**12 сентября 2017 года до 17.00**
13	**Контактные телефоны**	8-01775 35-449, 8-01775 37-174, 8-01775 37-189

Расходы по организации и проведению аукциона и затраты на публикацию информационного сообщения подлежат возмещению победителем аукциона и составляют: земельный участок в дер. Калюжки – 1 480,74 рублей и земельный участок в аг. Барсуки – 1 601,09 рублей, земельный участок в дер. Замлынье – 1 657,92 рублей, земельный участок в дер. Яловица – 1 725,23 рублей, земельный участок в дер. Калюга – 1 652,57 рублей и земельный участок в дер. Белая Лужа – 1 444,83 рублей (без учета стоимости информационного сообщения).

Примечания: для участия в аукционе в адрес продавца необходимо представить:

1. Заявление на участие в аукционе по установленной форме.
2. Копии платежных поручений, заверенные банком, подтверждающие внесение задатка на расчетный счет продавца.
3. Документ (копию), удостоверяющий личность (паспорт) покупателя, или его доверенного лица.
4. Доверенность, заверенную нотариально (в случае, если на аукционе интересы покупателя представляет это лицо).

Открытое акционерное общество «Сантехэлектромонтаж», СООБЩАЕТ о проведении внеочередного общего собрания акционеров

Собрание состоится 29 августа 2017 года в 16.00 по адресу: г. Гомель, ул. Троллейбусная, 8-А.

Повестка дня:

1. О приобретении акций ОАО «Сантехэлектромонтаж» на баланс общества.

Список акционеров для регистрации участников собрания составляется на 21 августа 2017 года.

Время и место ознакомления акционеров с материалами по вопросу повестки дня собрания в рабочие дни (понедельник – пятница) начиная с 21 августа 2017 года – по месту нахождения общества с 14.00 до 16.00.

Время регистрации участников собрания – в день проведения собрания с 15.30 до 16.00.

Акционерам иметь при себе паспорт, представителям акционеров – паспорт и доверенность.

Справки по телефону: 8 0232 608 102

УНП 400052115

Гродненский филиал РУП «Институт недвижимости и оценки»

ИЗВЕЩАЕТ ОБ АУКЦИОНЕ ПО ПРОДАЖЕ ПРАВА ЗАКЛЮЧЕНИЯ ДОГОВОРА АРЕНДЫ ПОМЕЩЕНИЯ

Наименование	Характеристика
ЛОТ 1	
Наименование объекта, краткая характеристика, местонахождение объекта	Право заключения договора аренды сроком 5 лет помещения площадью 82,2 кв. м по адресу: г. Гродно, ул. Буденного, 37
Начальная цена продажи	312,36 руб. (триста двенадцать рублей тридцать шесть копеек) с учетом НДС
Применяемый коэффициент при расчете арендной платы	В зависимости от спроса на недвижимое имущество, его техническое состояние и коммерческой выгоды – 2,5
Сумма задатка	31 руб. (тридцать один рубль)
Условия аукциона	Целевое назначение арендуемых помещений – склад, производственное помещение, офис, оказание услуг, розничная торговля
Продавец	УП «Барановичское отделение Белорусской железной дороги» Барановичский вагонный участок, 225410, г. Барановичи, ул. Жлобинская, 21, Тел. 8-0163-49-24-00
Организатор торгов	Гродненский филиал РУП «Институт недвижимости и оценки», г. Гродно, ул. Врублевского, д. 3, каб. 209, тел.: 45-05-38, 41-98-32
Условия оплаты	Срок оплаты – 7 рабочих дней с даты подписания протокола о результатах аукциона (но до заключения договора аренды)
Срок заключения договора аренды	Не позднее 10 рабочих дней с момента подписания протокола аукционных торгов
Номер р/сч для перечисления задатка	301 257 917 0017 в Дирекции ОАО «Белинвестбанк» по Гродненской области, БИК 153001739, УНП 500833225.

Аукцион состоится 20 сентября 2017 г. в 11.00 по адресу: Гродненская область, г. Гродно, ул. Врублевского, 3

К участию в аукционе допускаются физические лица, юридические лица и индивидуальные предприниматели, подавшие организатору аукциона в названный в извещении срок заявление с приложением необходимых документов и внесшие в установленном порядке на указанный в извещении текущий (расчетный) счет сумму задатка, получившие билеты участников аукциона и заключившие с организатором аукциона соглашение о правах и обязанностях сторон в процессе подготовки и проведения аукциона.

Для участия в аукционе в указанный в извещении срок в Гродненский филиал РУП «Институт недвижимости и оценки» подается заявление на участие в аукционе со следующими документами:

- заверенная банком копия платежного поручения о внесении суммы задатка на текущий (расчетный) счет, указанный в извещении;
- *юридическим лицом – резидентом Республики Беларусь* – копия документа, подтверждающая государственную регистрацию юридического лица;
- *индивидуальным предпринимателем* – документ, подтверждающий государственную регистрацию индивидуального предпринимателя, и его копия, которая заверяется организатором аукциона;
- *юридическим лицом – нерезидентом Республики Беларусь* – легализованные в установленном порядке копии учредительных документов и выписка из торгового реестра страны происхождения (выписка должна быть подготовлена в течение шести месяцев до подачи заявления на участие в аукционе) либо иное эквивалентное доказательство юридического статуса в соответствии с законодательством страны происхождения; документ о финансовой состоятельности, выданный обслуживающим банком или иной кредитно-финансовой организацией, с удостоверенным переводом на белорусский или русский язык.

При подаче документов на участие в аукционе организатору аукциона предъявляются:

- представителем юридического лица, индивидуального предпринимателя – доверенность (документ, подтверждающий полномочия должностного лица) и документ, удостоверяющий личность этого представителя;
- физическим лицом – документ, удостоверяющий личность физического лица;
- представителем физического лица – доверенность и документ, удостоверяющий личность представителя.

Прием заявлений на участие в аукционе со всеми необходимыми документами заканчивается в установленные организатором аукциона день и время, указанные в извещении. Заявления, поступившие после установленного срока, не рассматриваются. Сроком поступления заявления является дата его регистрации в журнале регистрации заявлений на участие в аукционе. Организатор аукциона имеет право снять предмет аукциона с торгов в любое время, но не позднее чем за 3 календарных дня до назначенной даты проведения аукциона, о чем организатор аукциона извещаются участники аукциона.

В процессе торгов начальная цена повышается аукционистом до тех пор, пока только один участник согласится приобрести предмет торгов. Данный участник объявляется победителем торгов. Если аукцион признан несостоявшимся в силу того, что заявление на участие в нем подано только одним лицом, предмет торгов продается этому лицу при его согласии по начальной цене, увеличенной на 5 процентов

Заявления на участие в аукционе принимаются по адресу: г. Гродно, ул. Врублевского, 3, каб. 209, с 8.30 до 17.30 (понедельник – четверг) и с 8.30 до 16.30 (пятница)

Последний день приема заявлений – 14 сентября 2017 г. до 15.00

Телефон для справок: 45-05-38 – Гродненский филиал РУП «Институт недвижимости и оценки» http://grodnoino.by/

ОАО «Гомельоблреклама» филиал «Эксперт-Услуга» (организатор аукциона) по поручению ОАО «Гомельоблстрой» (продавец) извещает о проведении 29 августа 2017 года открытого повторного аукциона по продаже имущества в 11.00 в г. Гомеле по улице Гагарина, 20

№ лота	Наименование предметов торгов	Начальная цена продажи имущества, с учетом НДС (20%), бел. руб.	Сумма задатка, с учетом НДС (20%), бел. руб.
1	**Полуприцеп РМТ-20, 2010 г. в., рег. №2921 АА-3**, инв. №967, тип ТС – полуприцеп специальный цистерна (цементовоз), г/п – 22т, количество осей – 2, самозагрузка, состояние хорошее. Местонахождение: **г. Жлобин, ул. Ленинградская, 7**	**13 026,00**	651,30
2	**Экскаватор категория F LiuGong CLG 225C, 2008 г. в., рег. №ЕА 0464**, зав. №W10581, инв. №24700757, тип ТС – экскаватор гусеничный, объем ковша 1,0 м куб., общий вес – 20 700 кг, состояние хорошее. Местонахождение: **г. Гомель, ул. Борисеко, 8**	**41 246,40**	2 062,32
3	**Экскаватор-погрузчик LiuGong CLG 766, 2008 г. в., рег. №ЕА 2067**, зав. №D00086, инв. №6464, тип ТС – экскаватор-погрузчик колесный, объем ковша 1,0 м.куб., общий вес 8 000 кг, технически неисправен, состояние условно пригодное. Место нахождение: **г. Гомель, ул. Борисеко, 8**	**20 520,00**	1 026,00
4	**Автомобиль MAZ 5551 A2 323, инв. №5008, 2009 г. в., рег. №АЕ 0618-3**, тип ТС – грузовой самосвал, на ходу. Местонахождение: **г. Жлобин, ул. Ленинградская, 7**	**8 424,00**	421,20
5	**Нагреватель дизельный непрямого нагрева KROLL MA-55**, инв. №5490, 2013 года ввода в эксплуатацию, технически неисправен. Место нахождение: **г. Гомель, ул. Борисеко, 8**	**216,00**	10,80
6	**Машина затирочная Pro 600x Honda GX 120 с дисками затирочными**, инв. №689, 2010 года ввода в эксплуатацию, технически неисправна. Местонахождение: **г. Гомель, ул. Борисеко, 8**	**360,00**	18,00
7	**Рама лесопильная вертикальная, одноэтажная Р63-4Б**, инв. №905, 2009 года ввода в эксплуатацию. Местонахождение: **г. Жлобин, ул. Ленинградская, 7**	**8 049,60**	402,48
8	**Мобильный автоматизированный растворобетонный узел БМУЛГФ.000115М, инв. 2328, 2012 года выпуска, производительность по бетону до 15 м3/час.** Местонахождение: г. Добруш, ул. Полевая, 4. **Пневмонагнетатель BMS Worker №1 (с шлангами 100 м, с гасителем)**, инв. №683, 2010 г. в., состояние рабочее. Местонахождение: г. Гомель, ул. Борисеко, 8	**48 750,00**	2 437,50
9	**Автомобиль KAMAZ 53229 ABS7**, инв. №10306, 2006 г. в., рег. №АА 6111-3, тип ТС – грузовой специальный автобетоносмеситель, технически не исправен. **Автомобиль MAZ 6422 A8 330**, инв. №10300, 2008 г. в., рег. №АЕ 0559-3, тип ТС – грузовой седельный тягач, технически не исправен. **Полуприцеп бортовой MAZ 938660 044**, инв. №10511, 2008 г. в., рег. №А 3205 А-3, тип ТС – полуприцеп бортовой, технически не исправен. **Автомобиль GAZ-53 ВМШ 3.6 КО 503Б**, инв. №10010, 1987 г. в., рег. №АЕ 6949-3, тип ТС – грузовой специальный цистерна, состояние рабочее. Местонахождение: **г. Добруш, ул. Полевая, 4**	**27 504,00**	1 375,20
Местонахождение: Добрушский р-н, г. Добруш, ул. Полевая, 4. Информация о земельном участке: лот №№10, 11, 12 расположены на земельном участке с кадастровым номером **321250100003000066** площадью **4,9333 га (право постоянного пользования). В стоимость лота №№10, 11, 12 входят расходы, связанные с созданием земельного участка под обслуживание указанных лотов**			
10	**Капитальное строение с инв. №311/С-47026**, площадью **394,0 кв. м,** назначение – здание специализированное складов, торговых баз, баз материально-технического снабжения, хранилищ, наименование – **склад, инв. №2246**. **Капитальное строение с инв. №311/С-179**, площадью **22,0 кв. м,** назначение – здание специализированное складов, торговых баз, баз материально-технического снабжения, хранилищ, наименование – **склад**. Ограждение железобетонное (инв. по бух. уч. №2253) длиной **299,28 м. п.** Земельный участок под объект продажи будет выделен согласно законодательству РБ, площадь выделяемого земельного участка ориентировочно составит **2,3788 га**	**22 021,24**	1 101,06
11	**Капитальное строение с инв. №311/С-25529**, площадью **336,1 кв. м,** назначение – здание специализированное складов, торговых баз, баз материально-технического снабжения, хранилищ, наименование – **склад материальных ценностей**. Ограждение железобетонное (инв. по бух. уч. №2253) **длиной 130,59 м.п.** Земельный участок под объект продажи будет выделен согласно законодательству РБ, площадь выделяемого земельного участка ориентировочно составит – **0,3170 га**	**22 374,78**	1 118,74
12	**Капитальное строение с инв. №311/С-52**, площадью **61,7 кв. м,** назначение – здание специализированное складов, торговых баз, баз материально-технического снабжения, хранилищ, наименование – **склад**. Ограждение железобетонное (инв. по бух. уч. №2253) длиной **51,97 м.п.** Земельный участок под объект продажи будет выделен согласно законодательству РБ, площадь выделяемого земельного участка ориентировочно составит **0,0792 га**	**4 801,66**	240,08

Продавец: ОАО «Гомельоблстрой, г. Гомель, ул. Малайчука, 12, конт. тел.: 8(044)769-19-61, 8(0232)58-43-11 – Яроцкая Людмила Николаевна. **Шаг аукционных торгов – 5 (пять) % от начальной цены предмета аукциона и не изменяется в течение всего аукциона. Для участия в аукционе необходимо: 1).** Оплатить задаток на расчетный счет **Организатора торгов (ОАО «Гомельоблреклама» филиал «Эксперт-Услуга»):** р/с BY34BAPB30122093700130000000, БИК BAPBBY23912, филиал ОАО «Белагропромбанк» ГОУ, УНП 400071204, ОКПО 285728963000, назначение платежа – задаток за участие в аукционных торгах (задаток для участия в аукционе перечисляется до подачи заявления);

2). Подать заявление организатору аукциона по установленной форме с приложением необходимых документов можно **с 18 августа 2017 г**. по адресу: ул. Гагарина, 20, 2-й этаж, каб. «Эксперт-Услуга», г. Гомель в рабочие дни с 09.00 до 13.00 и 14.00 до 16.00. **Прием заявлений для участия в аукционе заканчивается 28 августа 2017 г. в 16.00 включительно. Заявления, поступившие после установленного срока, не принимаются. Организатор аукциона вправе отказаться от проведения аукциона в любое время, но не позднее чем за три дня до его проведения.** В случае если аукцион признан несостоявшимся в силу того, что заявление на участие в нем подано только единственным участником, объект аукциона продаются этому участнику при его согласии по начальной цене, увеличенной на **5 (пять) %**. Участник торгов имеет право до начала торгов письменно отозвать свое заявление на участие. Неявка участника торгов на торги признается отказом от участия в торгах. В этих случаях сумма внесенного им задатка возвращается **Организатором** торгов в течение **5 (пяти) рабочих дней** со дня проведения торгов. Победителями торгов будут признаны участники, предложившие более высокую цену. Лица, являющиеся победителями торгов, обязаны: подписать протокол о результатах аукциона; заключить договор купли-продажи в течение **5 (пяти) календарных дней** от даты подписания протокола о результатах аукциона; оплатить приобретаемое имущество согласно договора купли-продажи **в течение 10 (десяти) рабочих дней** и возместить затраты на организацию и проведение аукциона в течение **5 (пяти) рабочих дней** с момента подписания протокола. Задатки, уплаченные участниками аукциона, ставшими победителями, будут учтены в счет исполнения обязательств по договору купли-продажи. Проводится аукцион в соответствии с «Положением о порядке продажи имущества ликвидируемого юридического лица с публичных торгов», утвержденное Постановлением Совета Министров Республики Беларусь от 08.01.2013 №16 (в ред. Постановления Совмина от 12.07.2013 №607). Подробное извещение опубликовано в газете «Белорусская Нива» («Сельская газета») от 11.05.2017 г. №52 (20884), 30.05.2017 г. №60 (20892), 11.04.2017 г. №42 (20874). **Дополнительная информация по контактным телефонам Организатора торгов: 8 (0232)23-23-54, 23-23-56, 8(029)126-66-62. Порядок оформления участия в аукционе содержится на сайте Организатора торгов – gomeloblreklama.by**

Острошицкий сельский исполнительный комитет (организатор аукциона) извещает о проведении 25 сентября 2017 года открытого аукциона по продаже земельных участков в частную собственность граждан Республики Беларусь для строительства и обслуживания одноквартирных жилых домов

№ лота	Адрес земельного участка, кадастровый номер	Площадь (га)	Ограничения в использовании, инфраструктура	Начальная цена (бел. рублей)	Размер задатка (бел. рублей)	Расходы по изготовлению документации (бел. рублей)
1	д.Чуденичи, ул. Осенняя, д. 8, кадастровый номер 623286308101000475	0,1197	Новый район индивидуальной застройки. Сети в стадии проектирования	7 000,00	700,00	1 571,29
2	д.Чуденичи, ул. Осенняя, д. 11, кадастровый номер 623286308101000474	0,1274	Новый район индивидуальной застройки. Сети в стадии проектирования	7 000,00	700,00	1 571,29

Дата, время и место проведения аукциона: 25 сентября 2017 в 10.00 по адресу: Логойский район, аг. Острошицы, ул. Центральная, д. 8, Острошицкий сельский исполнительный комитет

Прием документов: ежедневно с 8.00 до 17.00 (кроме субботы и воскресенья) по 19.09.2017 включительно; к заявлению прилагается квитанция об оплате задатка и копия личного паспорта.

Задаток перечисляется на расчетный счет BY37AKBB36006191411050000000 в ОАО «АСБ Беларусбанк», БИК AKBBBY2X, УНН 600537220, код платежа 04901, получатель – Острошицкий сельский исполнительный комитет

Условия: победитель аукциона обязан в течение 10 рабочих дней после подписания протокола о результатах проведения аукциона внести плату за земельный участок и возместить расходы, связанные с организацией и проведением аукциона.

Конт. тел.: (801774) 57 6 21, 57 6 35, 57 6 36; (+37529) 6444886

ОБЪЯВЛЕНИЕ о торгах

Отдел принудительного исполнения Бешенковичского района объявляет о проведении торгов по продаже имущества, принадлежащего Скопину Владимиру Георгиевичу.

Лот №1. Станок рейсмусовый METABO DH330 2013 года выпуска, адрес места нахождения: г.п. Бешенковичи, ул. Набережная, 6. Начальная цена 538 белорусских рублей.

Лот №2. Ленточная пила METABO BAS 317 PRECISION 2011 года выпуска, адрес места нахождения: г.п. Бешенковичи, ул. Набережная, 6. Начальная цена 622 белорусских рубля.

Лот №3. Пылесос для сборки стружки КОРВЕТ 64, адрес места нахождения: г.п. Бешенковичи, ул. Набережная, 6. Начальная цена 275 белорусских рублей.

Лот №4. Шлифовальная машина JET JSG-64 2013 года выпуска, адрес места нахождения: г.п. Бешенковичи, ул. Набережная, 6. Начальная цена 142 белорусских рубля.

Торги будут проводиться 5 сентября 2017 года по адресу: г.п. Бешенковичи, ул. Коммунистическая, 10.

Необходимую информацию можно получить в отделе принудительного исполнения Бешенковичского района (г.п. Бешенковичи, ул. Коммунистическая, 10), контактное лицо – Петухова Елена Леонидовна, телефон 60885, МТС 3996534, E-mail: opi-beshenkovici@tut.by.

Задаток в размере 10 процентов от стоимости имущества (лота) должен быть зачислен в срок до 4 сентября 2017 года на счет отдела принудительного исполнения Бешенковичского района IBAN: BY53 AKBB 36429030030102200000, ф-л 215 ОАО «АСБ Беларусбанк», г. Орша, БИК AKBBBY21215, УНП 300002505.

Величина первого шага составляет 5 процентов начальной стоимости выставленного на торги имущества (лота).

В соответствии со статьей 97 Закона Республики Беларусь «Об исполнительном производстве» возмещение затрат на организацию и проведение торгов осуществляется участником, выигравшим торги (покупателем).

Антикризисный управляющий ИП Савич Е.Н., проводит первые повторные торги в форме открытого аукциона в отношении имущества Производственного унитарного предприятия «Глобал Фриз Бел» (УНП 191767593).

Торги состоятся **4.09.2017** в **12.00 по адресу** г. Минск, ул. Антоновская, 2-25.

Лот №1: подъемник подкатной ПП-3, 2014 г. в. В эксплуатации 9 месяцев. Место нахождения: Минская область, д. Алекшицы, ул. Центральная, 38

Начальная цена торгов – **2 767, 87** белорусских рублей.

Шаг аукциона – 5%. Победителем торгов будет объявлено лицо, предложившее наибольшую цену. Договор купли-продажи подписывается в 7-дневный срок с даты подписания протокола по результатам торгов. В случае признания торгов несостоявшимися, продажа предмета аукциона претенденту на покупку, при его согласии, осуществляется по начальной цене, увеличенной на 5%. Победитель торгов возмещает затраты, связанные с организацией и проведением торгов.

Задаток в сумме 10% от стоимости предмета торгов перечисляется до подачи заявления на расчетный счет продавца (р/с BY64MTBK30120001093300064491 в ЗАО «МТБанк» г. Минск, код MTBK22BY).

Заявки на участие принимаются по адресу: 220112, Минск, а/я-21 со дня публикации объявления **до 16.00 2.09.2017 г.**

Дополнительную информацию о проведении торгов, сведения о предмете торгов и порядок ознакомления с ним можно получить по тел. +375 29 330 92 67

ЧУП «ПрогрессЦентр» проводит электронные торги по продаже техники:

- прицеп МАЗ 856100, год выпуска н/у, начальная цена 2450 руб.
- экскаватор ЭО2621, 1989 г. вып., начальная цена 1750 руб.
- автомобиль ГАЗ52, 1987 г. вып., начальная цена 730 руб.
- автомобиль ЗИЛ130, 1991 г. вып., начальная цена 850 руб.
- полуприцеп ОДАЗ 885,1984 г. вып., начальная цена 290 руб.

Торги состоятся 04.09.2017г. Регистрация участников и подробная информация на сайте www.torgicentr.by

УНП 190510178

Извещение о проведении 4 сентября 2017 года повторных торгов с условиями по продаже имущества, принадлежащего ОАО «Электромодуль»

Сведения о предмете торгов (продаваемом имуществе)			
№	Наименование, характеристики и местонахождение продаваемого имущества	Начальная цена без НДС, бел. руб.	Размер задатка, бел. руб.
1	Склад масел и химикатов общей площадью 400 кв. м, инв. номер в ЕГРНИ 630/С-59751, расположенный по адресу: Минская обл., Молодечненский р-н, г. Молодечно, ул. Великий Гостинец, д. 143 (назначение – здание специализированное складов, торговых баз, баз материально-технического снабжения, хранилищ)	57 800,00	5 780,00
2	Склад для хранения кабельной продукции общей площадью 153,4 кв. м, инв. номер в ЕГРНИ 630/С-74168, расположенный по адресу: Минская обл., Молодечненский р-н, г. Молодечно, ул. Великий Гостинец, д. 143/20 (назначение – здание специализированное складов, торговых баз, баз материально-технического снабжения, хранилищ)	27 360,00	2 736,00

Продавец имущества: ОАО «Электромодуль», ул. Великий Гостинец, 143, 222310, г. Молодечно.

Организатор торгов: государственное предприятие «МГЦН», ул. К. Маркса, 39, к.10, 220030, г. Минск.

Условие торгов: победитель торгов (покупатель) в течение 3 рабочих дней со дня проведения торгов оплачивает вознаграждение за организацию и проведение торгов, включающее затраты на организацию и проведение результативного аукциона, в размере 3 процентов от цены продажи предметов торгов в соответствии с протоколом о результатах торгов.

Торги проводятся в соответствии со ст.ст. 417, 418 Гражданского кодекса Республики Беларусь и порядком проведения аукциона по продаже имущества, принадлежащего ОАО «Электромодуль», утвержденным организатором торгов.

К участию в торгах допускаются юридические и физические лица, внесшие задаток и заключившие соглашение с организатором торгов о правах и обязанностях сторон в процессе подготовки и проведения аукциона по соответствующему предмету торгов, а также представившие организатору торгов следующие документы:

заявление на участие в аукционе (по форме, установленной организатором торгов); заявление об ознакомлении с документами, продаваемым имуществом, порядком проведения аукциона (по форме, установленной организатором торгов); копию свидетельства о регистрации (для юридических лиц и индивидуальных предпринимателей); копию устава (для юридических лиц); копию платежного документа о внесении задатка (задатков); документы, подтверждающие полномочия представителя юридического (физического) лица, а также, при необходимости, иные документы в соответствии с порядком проведения аукциона.

Задаток (задатки) перечисляется на расчетный счет государственного предприятия «МГЦН» № BY34 BPSB 3012 1049 7101 9933 0000 в Региональной дирекции № 700 по г. Минску и Минской области ОАО «БПС-Сбербанк», БИК BPSBBY2X, УНП 190398583 в срок, установленный для приема документов на участие в аукционе.

Торги проходят в форме открытого аукциона с условиями на повышение начальной цены. Торги проводит аукционист, определенный организатором торгов. В процессе торгов начальная цена повышается аукционистом до тех пор, пока только один участник согласится приобрести предмет торгов. Данный участник объявляется победителем торгов, а наивысшая цена (цена продажи) фиксируется в протоколе о результатах торгов и не включает НДС. В ходе торгов участники могут предлагать свою цену за продаваемое имущество в соответствии с порядком проведения аукциона.

В случае если торги признаны несостоявшимися в силу того, что заявление на участие в них подано только одним участником или для участия в них явился только один участник, предмет торгов продается этому участнику (покупателю) при его согласии по начальной цене, увеличенной на пять процентов.

Оплата стоимости приобретенного имущества с учетом НДС осуществляется победителем торгов (покупателем) в порядке, предусмотренном в договоре купли-продажи.

Договор купли-продажи между продавцом и победителем торгов (покупателем) заключается в течение 5 рабочих дней со дня проведения торгов.

Торги проводятся 4 сентября 2017 года в 17.00 по адресу: г. Минск, ул. К. Маркса, 39, зал аукционов. Прием документов, а также консультации по вопросам участия в торгах осуществляются с 21.08.2017 по 31.08.2017 включительно в рабочие дни с 9.00 до 13.00 и с 14.00 до 17.00 (по пятницам – до 16.45) по адресу: г. Минск, ул. К. Маркса, 39, каб. 6.

Телефоны для справок:
(017) 327-48-36 (государственное предприятие «МГЦН»);
(0176) 74-72-04 (ОАО «Электромодуль»)

И З В Е Щ Е Н И Е о проведении 20 сентября 2017 года аукциона по продаже в частную собственность земельного участка для строительства и обслуживания одноквартирного жилого дома в Чернинском сельсовете Брестского района

№ лота	Местоположение земельного участка	Площадь, га	Нач. (старт.) стоимость зем. уч., руб.	Целевое назначение земельного участка и его кадастровый №
1	2	3	4	5
1	д. Бердичи, ул. Центральная, 68 Б	0,1500 га	9 000 руб. 00 коп	Строительство и обслуживание одноквартирного (блокированного) жилого дома; №121285000601000200
	Сумма задатка руб.;		900 руб. 00 коп.	
	Расходы: - изготовление градостроительного паспорта		690 руб. 19 коп.	
	- на изготовление земельно-кадастровой документации		733 руб. 15 коп.	
	- на регистрацию создания земельного участка		87 руб. 40 коп.	
	- на размещение объявлений в средствах массовой информации		затраты согласно акту выполненных работ	

К земельному участку в д. Бердичи, ул. Центральная, 68Б имеется подъездная грунтовая дорога, рядом проходит линия электропередач, газопровод. Участок свободен от застройки.

Аукцион будет проводиться 20 сентября 2017 г. в 10.00 по адресу: Брестский район, аг. Черни, ул. Пионерская, 16 (здание Чернинского сельисполкома). Для участия в аукционе необходимо подать заявление об участии в аукционе, копию платежного поручения, подтверждающего внесение на расчетный счет Чернинского сельисполкома №BY95AKBB36410000003051000000 , филиал 100 ОУ «АСБ Беларусбанк» г. Брест БИК AKBBBY21100, назначение платежа 3604, залога в размере 10% от начальной цены земельного участка; документ (паспорт), подтверждающий личность покупателя.

Заявления для участия в аукционе принимаются по адресу: аг. Черни, ул. Пионерская, 16 (здание Чернинского сельисполкома) с 8.00 до 13.00 и с 14.00 до 17.00 по рабочим дням. Последний срок подачи заявлений до 17.00 14 сентября 2017 года

УНП 200035822

■ Неасабісты суб'ектыў

«АХ, ПАДМАНУЦЬ МЯНЕ НЯЦЯЖКА...»

Росквіт махлярства як адваротны бок нашай... законапаслухмянасці?

НЯДАЎНА, пакуль была на працы, мне на дзверы кватэры паперку наляпілі. Паведамленне аб тым, што ў доме будуць праводзіць оптавалакно, што трэба звязацца са спецыялістам тэлефоне, каб дамовіцца на час правядзення работ. Паперка была з фірмавым лагатыпам «Белтэлекама», але вось нумар, па якім варта было звязацца, належаў аднаму з мабільных аператараў... Насцярожыўшыся, я набрала нумар кол-цэнтра «Белтэлекама» і пацікавілася, ці сапраўды яны мяркуюць у нас у жніўні тое оптавалакно цягнуць. Атрымаўшы станоўчы адказ, пацікавілася, чаму не пакінулі для сувязі «свой» нумар. «Каб лягчэй было звязацца, — адказала аператар. — Не вы, дарэчы, першая тэлефануеце. Залішне пільны народ у нас стаў...»

Наіўная дзяўчына, яна не ведае, напэўна, якой цаной гэта пільнасць даецца. Піша гэта ўладальніца цуда-касметыкі, купленай, нібы пад гіпнозам, за астранамічную суму (спецыяльна яе не называю, а то мая мама страціць прытомнасць). А яшчэ я без пяці хвілін гаспадыня вокнаў з суперручкамі і супермеханізмамі, якія застрахуюць і ад адкрыцця дзіцем, і ад падзення кошкі, і ад зладзеяў — калі яны раптам з вуліцы захочуць абрабаваць мае апартаменты на сёмым паверсе. Дагавор на ўстаноўку цуда-рыштунку (на суму больш за сто рублёў) і сёння ляжыць сярод дакументаў як засцярога на ўсё астатняе жыццё. Бо калі ў першым выпадку (з касметыкай) усё было тонка псіхалагічна сыграна на жаночай дурасці (што паробіш, часам «бландзіністыя» гены ўсё-ткі бяруць верх, як ні супраціўляйся), дык у другім — з вокнамі — «легальныя махляры» разлічвалі перш за ўсё на законапаслухмянасць.

ЯНЫ пазванілі на хатні тэлефон летась увосень, пасля таго як пасля шматлікіх падзенняў дзяцей з вышыні Следчы камітэт выступіў з ініцыятывай абавязаць вытворцаў усталёўваць на вокнах запорныя механізмы. Жанчынка, якая званіла, ветліва ўспомніла гэты факт і сказала, што яны сумесна з ЖЭСам праводзяць даследаванні ўжо ўстаноўленых вокнаў, каб выканаць рэкамендацыі СК. І таму просяць дазволу абсалютна бясплатна (!) пaглядзець, якая сітуацыя з маімі балконнымі рамамі... Вы б не дазволілі? Вось і я пра тое ж.

Аб тым, як «бясплатная камісія па выкананні даручэнняў Следчага камітэта» знайшла ў маіх амаль новых вокнах хібы больш чым на сто рублёў і як яны ўгаварылі маю вельмі асцярожную недаверлівую маму (я была на працы) падпісаць дагавор на гэту суму, расказваць, думаю, залішне: пра гэта ўжо цэлыя дакументальныя фільмы паздымалі. Уратавала ад дарэмнага марнавання грошай (бо насамрэч устаноўка тых запорных дзівосаў каштуе ўтрая менш) толькі тое, што дагавор быў падпісаны не ўласнікам кватэры. Аб чым я і паведаміла асабліва настойлівым выканаўцам заказу, якія не давалі па тэлефоне спакою ні днём, ні позна ўвечары. Адчапіліся толькі перад Новым годам, калі нахабны малады чалавек (пэўна, ужо ад роспачы, што грошай не будзе) пачаў пагражаць, што паскардзіцца на мяне... у Следчы камітэт. Пачуўшы ў адказ, што я літаральна заўтра ж зраблю тое самае, хлопец хуценька паклаў трубку. Больш пра ручкі і запоры я не чула, так і жыву, небарака, з недасканалымі вокнамі...

А на «рупліўцаў нашай бяспекі» дагэтуль упынку няма. Нядаўна афіцыйны прадстаўнік Следчага камітэта Сяргей Кабаковіч расказваў, што «аконшчыкі» і сёння прыкрываюцца нібыта распараджэннем СК аб устаноўцы адмысловых засцерагальных механізмаў. Аб чым уласна ў Камітэт паведамляюць людзі, якія не вераць махлярам на слова. І такіх, трэба сказаць, усё больш: уласны досвед, «прыгоды» сваякоў, знаёмых ці герояў сюжэтаў на тэлебачанні таму спрыяюць. Але па-ранейшаму знаходзяцца вельмі законапаслухмяныя, але не менш даверлівыя грамадзяне, якія вераць махлярам-спекулянтам толькі таму, што рыштунак для вокнаў тыя «ўцюхваюць», прыкрываючыся Следчым камітэтам, а чарадзейныя фільтры для вады — распараджэннем гарвыканкама ці якой іншай мясцовай улады. І калі ў Мінску сталічныя жыхары, у якіх больш інфармацыі, усё часцей даюць ім ад варот паварот, дык у рэгіёнах падобныя падман квітнее.

Амахляры тым часам не спяць у шапку. Сястра, якая жыве ў сталічнай Чыжоўцы, расказала пра «спецыяліста ІТ-тэхналогій», які, сунуўшы ў твар нейкае «распараджэнне», нахабна літаральна ўварваўся ў кватэру і пачаў праверць камп'ютарныя злучэнні. Вердыкт быў такі: усё трэба мяняць, а яшчэ трэба ўстанавіць на камп'ютар новы антывірус. Гаспадыні пашанцавала: акурат у іх фірмы сёння заканчваецца летняя акцыя, па якой на поўны пакет зніжка трыццаць працэнтаў. Дагавор падпісаць і работы выканаць можна проста зараз. Абыдзецца інфармацыйная бяспека зусім у невялікую суму — сто пяцьдзясят рублёў... Мая Наталля, сама спецыяліст у сферы высокіх тэхналогій, толькі пасмяялася ды параіла «калегу» як мага хутчэй пакінуць яе кватэру, што той хуценька і зрабіў. Затое суседка ўвечары з гонарам ёй расказвала, як «палячыла» свой камп'ютар і паставіла на яго найноўшую ахову «за капейкі».

НЕКАЛЬКІ дзён таму на сайце «Белэнерга» з'явілася наступнае папярэджанне: «Апошнім часам з'явіліся выпадкі падману грамадзян махлярамі, якія прадстаўляліся работнікамі энергазбыту і электрасетак. Ашуканцы, прыкрываючыся рэпутацыяй энергазабеспячальных арганізацый (Мінскэнерга, Гомельэнерга, Віцебскэнерга і г. д.), навязваюць грамадзянам аказанне такіх паслуг як: замеры напружання ў электрычнай сетцы, праверка правільнасці работы лічыльніка, замена аўтаматычных выключальнікаў, пасля нібыта «бясплатнага» агляду прапануюць заключыць дагавор на аказанне платных паслуг». Партал папярэджвае: усе «афіцыйныя» энергетыкі апрануты ў форму, маюць пасведчанне адпаведнага ўзору (апісваецца падрабязна, якая менавіта інфармацыя ў ім павінна змяшчацца). Але ці многія будуць прыглядацца да той формы, калі ў дзверы пазвоніць ветлівы чалавек і скажа разумныя словы аб бяспецы, аб тым, што гэта на кантролі ва ўладаў, а грамадзянскай свядомасці?.. Няват няёмка неяк пытаць у яго тое пасведчанне, праўда?

«Ах, падмануць мяне няцяжка, я сам падманвацца рад», — успомніць тут нехта класіка, не вельмі дарэчы, бо Пушкін пісаў гэта пра каханне. А вось іншы класік, Булат Акуджава, тут акурат да месца: «Пока живут на свете дураки, // Обманом жить нам, стало быть, с руки...»

ГЭТА не пра нас? Што ж, давайце ў гэта верыць...

Алена ЛЯЎКОВІЧ. *alena@zviazda.by*

СЁННЯ

Сонца

	Усход	Захад	Даўжыня дня
Мінск —	5.53	20.32	14.39
Віцебск —	5.39	20.26	14.47
Магілёў —	5.43	20.22	14.39
Гомель —	5.44	20.15	14.31
Гродна —	6.09	20.47	14.38
Брэст —	6.14	20.43	14.29

Месяц

Маладзік 21 жніўня.
Месяц у сузор'і Рака.

Імяніны

Пр. Дар'і, Еўдакіі, Марыі, Ноны, Сямёна.
К. Алены, Браніславы, Ілоны, Браніслава.

Фота Анатоля КЛЕШЧУКА.

ЗАЎТРА

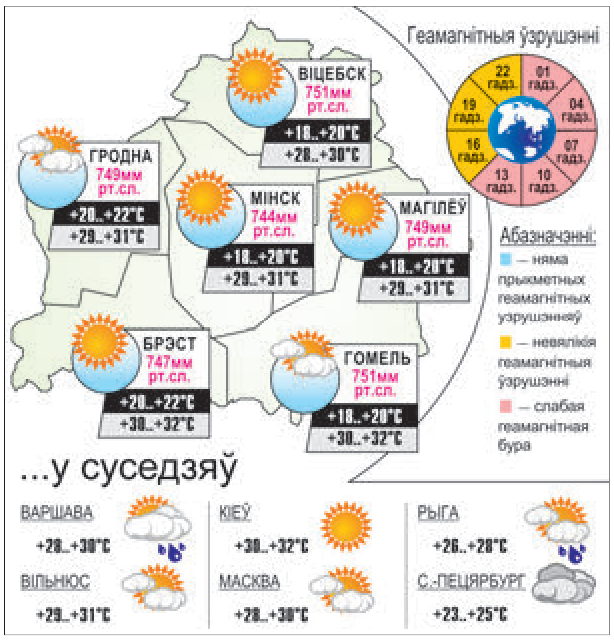

УСМІХНЕМСЯ

А мы ўсе маглі б круглы год плаваць, ляжаць на пяску і нічога не рабіць, калі б пайшлі не ад малпы, а ад кракадзіла.

Адэса, двое сяброў.

— Што ты, Фіма, ходзіш тут з перасоленым тварам, што-небудзь здарылася?

— Так. Роза знайшла на маёй кашулі след ад губной памады.

— Гэта жах!

— Яшчэ які... Трэці дзень ходзіць за мной з фразай «Хачу такую ж!»

Зрабіў пяць падыходаў па пяцьдзясят і адчуваю сябе выдатна. Мой сакрэт у тым, што я замяніў прысяданні на каньяк.

У маршруткы:

— Колькі табе яшчэ ехаць?

— Дзве песні дакладна.

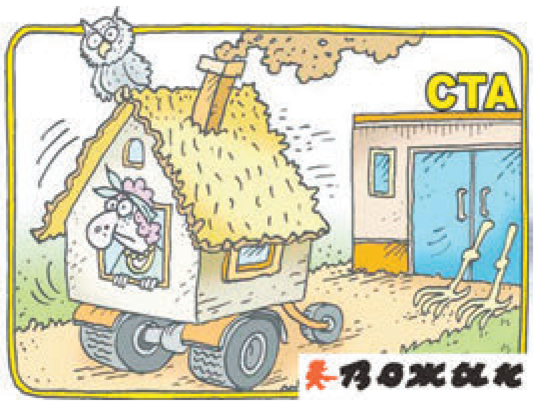

Малюнак Алега ПАПОВА.

Даты | Падзеі | Людзі

18 ЖНІЎНЯ

1572 год — Францыя другой паловы XVI стагоддзя была ахоплена грамадзянскімі войнамі, якія разгарэліся паміж каталікамі і пратэстантамі-кальвіністамі (гугенотамі). Кіраўнікамі варожых бакоў былі каранаваныя асобы і арыстакратычная эліта. Французская дынастыя Валуа (кароль Карл IX і яго маці Кацярына Медычы), а таксама сямейства Гізаў (лотарынгскiя герцагі) сталі на чале каталікоў. Бурбоны — кіраўнікі карлікавай Навары, размешчанай каля памежжа Францыі і Іспаніі, былі лідарамі гугенотаў. Малады кароль Генрых Наварскі меў мудрага дарадцу — вопытнага палкаводца і палітыка адмірала Каліны, найбольш аўтарытэтнага з кіраўнікоў гугенотаў. У сувязі з «нічыёй» пасля чарговай вайны пачаліся перагаворы. Яны завяршыліся мірным пагадненнем, «змацаваным» дынастычным шлюбам Генрыха Наварскага і каралеўскай сястры Маргарыты Валуа. На іх вянчанне 18 жніўня 1572 года ў Парыж з'ехалася ўся гугеноцкая арыстакратычная эліта. Аднак вясельныя святы перапыніліся ноччу 24 жніўня, калі адбылася крывавая разня гугенотаў, учыненая парыжскімі каталікамі на чале з Кацярынай Медычы і герцагам Генрыхам Гізам, вядомая ў гісторыі як Варфаламееўская ноч.

1750 год — нарадзіўся Антоніа Сальеры (1750—1825), італьянскі кампазітар, адзін з заснавальнікаў венскай Кансерваторыі таварыства сяброў музыкі. Аўтар шматлікіх опер.

1824 год — нарадзіўся П'ер Мартэн (1824—1915), французскі металург, які распрацаваў новы спосаб атрымання літой сталі ў полымнай рэгенератыўнай печы.

1887 год — Мінская гарадская дума аднагалосна прыняла рашэнне аб узвядзенні будынка гарадскога тэатра, падборы месца пад яго, вылучэнні з казны 5 тысяч рублёў і зборы добраахвотных ахвяраванняў. У канчатковым выніку тэатр вырашана было будаваць на рагу Аляксандраўскага сквера, на скрыжаванні вуліц Падгорнай (цяпер — К. Маркса) і Петрапаўлаўскай (Ф. Энгельса).

Было сказана

Георгій МАРЧУК, пісьменнік, сцэнарыст, драматург:
«Без дабрыні мы не людзі, а голыя дрэвы».

ЗВЯЗДА БЕЛАРУСКАЯ ГАЗЕТА

ЗАСНАВАЛЬНІКІ: Савет Рэспублікі Нацыянальнага сходу Рэспублікі Беларусь, Палата прадстаўнікоў Нацыянальнага сходу Рэспублікі Беларусь, Савет Міністраў Рэспублікі Беларусь

РЭГІСТРАЦЫЙНАЕ ПАСВЕДЧАННЕ НУМАР 2 АД 17 ЛЮТАГА 2009 ГОДА, ВЫДАДЗЕНАЕ МІНІСТЭРСТВАМ ІНФАРМАЦЫІ РЭСПУБЛІКІ БЕЛАРУСЬ.

Дырэктар — галоўны рэдактар СУХАРУКАЎ Павел Якаўлевіч.

РЭДАКЦЫЙНАЯ КАЛЕГІЯ: Н. ДРЫНДРОЖЫК, Н. КАРПЕНКА (першы намеснік галоўнага рэдактара), А. ЛЯЎКОВІЧ (першы намеснік дырэктара), М. ЛІТВІНАЎ (намеснік галоўнага рэдактара), В. МЯДЗВЕДЗЕВА (намеснік галоўнага рэдактара), А. КЛЯШЧУК, Н. РАСОЛЬКА, С. РАСОЛЬКА, А. СЛАНЕЎСКІ (намеснік галоўнага рэдактара), В. ЦЕЛЯШУК.

Выдавец — Рэдакцыйна-выдавецкая ўстанова «Выдавецкі дом «Звязда».

НАШ АДРАС: 220013 г. Мінск, вул. Б. Хмяльніцкага, 10-а.

ТЭЛЕФОНЫ Ў МІНСКУ: прыёмнай – 287 19 19 (тэл./факс); аддзелаў: пісьмаў — 287 18 64, маркетынгу — 337 44 04, бухгалтэрыі: 287 18 81.

Аўтары апублікаваных матэрыялаў нясуць адказнасць за падбор і дакладнасць фактаў. Іх меркаванні не заўсёды супадаюць з меркаваннем рэдакцыі. Рэдакцыя па сваім меркаванні адбірае і публікуе адрасаваныя ёй пісьмы. Перадрук матэрыялаў, апублікаваных у «Звяздзе», толькі з дазволу рэдакцыі.

http://www.zviazda.by;
e-mail: info@zviazda.by,
(для зваротаў): zvarot@zviazda.by

ПРЫЁМ РЭКЛАМЫ тэл./факс: 287 17 79, e-mail: reklama@zviazda.by

Матэрыялы, пазначаныя гэтым значком, носяць рэкламны характар. Адказнасць за змест рэкламы нясуць рэкламадаўцы.

Газета аддрукавана ў Рэспубліканскім унітарным прадпрыемстве «Выдавецтва «Беларускі Дом друку». ЛП № 02330/106 ад 30.04.2004.
220013, Мінск, пр. Незалежнасці, 79. Выходзіць 5 разоў на тыдзень.
Тыраж 20.008. Індэкс 63850. Зак. № 3071.

М 1 2 3 4 5 6 7 8 9 10 11 12
П 1 2 3 4 5 6 7 8 9 10 11 12

Нумар падпісаны ў 19.30 17 жніўня 2017 года.