Родная газета на роднай мове

ЗВЯЗДА

Выдаецца з 9 жніўня 1917 г.

25 ЖНІЎНЯ 2017 г. ПЯТНІЦА №163 (28527)

БЕЛАРУСКАЯ ГАЗЕТА

Станок Гутэнберга — у Мінску

СТАР. 3

Падзяліцца досведам з Японіяй

СТАР. 4

Праграма тэлебачання на тыдзень

20 КАНАЛАЎ

ЦЫТАТА ДНЯ

Анатоль ЛІС, старшыня Брэсцкага аблвыканкама:

«Па выніках 2016 года фактычная доля выкарыстання мясцовых відаў паліва ў паліўным балансе прадпрыемстваў ЖКГ вобласці склала 34,5%. Сёння існуе шмат магчымасцяў і ў гарадах, і ў раённых цэнтрах мець рэзервовыя сістэмы выкарыстання мясцовых відаў паліва. Гэтым трэба скарыстацца, гэта можа значна патанніць кошт гігакалорыі. У вобласці дастаткова драўняных крыніц і торфу. Часам іх можна ўзяць, не прыкладаючы вялікіх намаганняў, гэта кошт, і над гэтым трэба працаваць».

Курсы замежных валют, устаноўленыя НБ РБ з 25.08.2017 г.

Долар ЗША	1,9335	▲
Еўра	2,2798	▲
Рас. руб.	0,0326	■
Укр. грыўня	0,0756	▲

ISSN 1990 - 763X

Калі веды даражэйшыя за золата

Прэзідэнт патрабуе ўдасканалення сферы адукацыі. Але паступовага

У XXI стагоддзі ўстойлівае развіццё любой дзяржавы вызначаецца не толькі рэсурсамі — радовішчамі нафты, газу або залатым запасам. Галоўнымі становяцца прарыўныя тэхналогіі, новыя галіны, што ствараюць эканоміку ведаў. На гэтым зрабіў акцэнт Прэзідэнт Аляксандр Лукашэнка падчас свайго ўчарашняга выступлення на пленарным пасяджэнні Рэспубліканскага педагагічнага савета.

Фота БЕЛТА.

АДУКАЦЫЯ ЯК ДАМІНАНТА

Рэспубліканскі педсавет — мерапрыемства, якое апошні раз праводзілася ў краіне некалькі гадоў таму. Але сёння наша сістэма адукацыі стаіць на парозе новага этапу.

— Мы з вамі павінны параіцца, як будзем вырашаць тыя пытанні, што паўсталі перад адукацыяй. Нам трэба будзе зрабіць новы крок у дашліфоўцы, удасканаленні нашай адукацыі — дашкольнай, школьнай, вышэйшай, прафесійна-тэхнічнай.

Роля адукацыі паступова становіцца дамінуючай у свеце.

— Менавіта эканоміка ведаў, а таксама прафесіяналы, якія шчыра любяць сваю краіну, забяспечваюць яе канкурэнтаздольнасць, — заявіў Аляксандр Лукашэнка. — Адсюль узнікае заканамернае пытанне: ці гатова Беларусь адпавядаць гэтым тэндэнцыям? Настаўнік ва ўсе часы быў важнай крыніцай ведаў. Але сёння сфера адукацыі і, адпаведна, роля педагога кардынальна змяніліся.

У сучасным інфармацыйным асяроддзі, звярнуў увагу кіраўнік дзяржавы, расце так званае пакаленне сеціва. Для моладзі інтэрнэт — гэта асяроддзе пражывання. Яна не бачыць сябе без электронных прылад.

— Цалкам згодны: гэтыя прылады патрэбныя, цікавыя і карысныя, — адзначыў Прэзідэнт. — Але яшчэ больш важна навучыць людзей думаць! Нам з вамі важна не забыць, што, як і раней, чалавека трэба вучыць думаць.

Беларускі лідар звярнуў увагу, што сёння школьнікаў, студэнтаў часта вучаць карыстацца толькі гатовым наборам ведаў. Як вынік, моладзь перастае аналізаваць і разважаць. Многія не здольны без інтэрнэту лагічна сфармуляваць думку і выказаць уласнае меркаванне. Далей ужо выглядае зразумелай праблема недахопу прафесіяналаў, а таксама незадаволенасць работадаўцы супрацоўнікамі.

Аляксандр Лукашэнка ўпэўнены: такі падыход у адукацыі сёння непрымальны. У нас наперадзе вялікая праца па развіцці чалавечага патэнцыялу. Адпаведна, неабходна аб'ектыўна, без эмоцый даць ацэнку вынікам развіцця ўсіх звёнаў нацыянальнай адукацыі, намеціць перспектывы яе ўдасканалення.

— Ужо шмат што зроблена ў гэтым кірунку. Галоўнае — мы захавалі станоўчыя дасягненні, што дасталіся нам у спадчыну ад папярэдніх пакаленняў. Сярод іх — дзяржаўная падтрымка, сацыяльная справядлівасць, роўны доступ да адукацыі і яе годны ўзровень. Менавіта такімі прынцыпамі мы павінны кіравацца, плануючы любыя далейшыя пераўтварэнні ў гэтай сферы.

НАШЫ ДЗІЦЯЧЫЯ САДКІ — НАЙЛЕПШЫЯ

Гаворачы пра сістэму дашкольнай адукацыі, кіраўнік краіны звярнуў увагу: Беларусь — лідар у гэтым плане ў рэгіёне.

Яшчэ не так даўно дастаткова вострым было пытанне недахопу месцаў у дзіцячых садках і яслях. Асабліва гэта датычылася новых мікрараёнаў, дзе сацыяльная інфраструктура не паспявала за будаўніцтвам жылля. Сёння гэта праблема вырашаецца. У краіне актыўна будуюцца новыя дашкольныя ўстановы. Толькі ў мінулым годзе ўведзена ў эксплуатацыю 12 дзіцячых садкоў, а сёлета — яшчэ 16.

Цяпер жа трэба ўкамплектаваць гэтыя ўстановы кваліфікаванымі спецыялістамі і зрабіць так, каб моладзь пасля размеркавання заставалася.

СТАР. 2

■ Прысядзібная ўборка

ПРЫЙШОЎ НА ПАЛЕТКІ КАМБАЙН...

У Гродзенскім раёне вяскоўцы сочаць за калгаснай уборкай і чакаюць тэхніку на сваіх сядзібах

Землі СВК «Ніва-2003» падыходзяць да самай мяжы з Польшчай. У гэтым кутку Гродзенскага раёна гаспадары заўсёды мелі свае соткі, якія ніколі не пуставалі. Такая сітуацыя захавалася і па сённяшні дзень.

Бал ворыва ў гэтых мясцінах невысокі — крыху больш за 30 (на добры лад гэты паказчык павінен складаць 45—50). Але ў вытворчым кааператыве атрымліваюць не самы горшы ўраджай. Сёлета, напрыклад, ён складае 52 ц/га. А гэта амаль на 10 ц/га больш за сярэдні паказчык па вобласці.

Разам з галоўным аграномам Іванам Мацюком едзем на поле, дзе жнуць апошнія гектары. Маглі б завяршыць і на выхадных, але прайшла навальніца, і поле аказалася ў вадзе.

— Патокі вады былі такія моцныя, што маглі і машыну з дарогі знесці, — кажа Іван Яўгенавіч. — Я за сваю 40-гадовую працу такога не бачыў.

Камбайнер Алег Юнакоў стараецца набраць былы тэмп. Наперадзе яшчэ ўборка на прысядзібных палетках. Аб'ём работы таксама не малы, бо такіх гаспадароў, якія сеюць зерне, тут нямала. Таму на некалькі дзён хопіць работы. Сам Алег, як і многія работнікі СВК, такіх участкаў не мае, ды і часу няма іх даглядаць, бо і працоўны і выхадны дзень — у полі. Затое можна добра зарабіць. Толькі за адзін дзень больш за 100 рублёў выходзіць. Грошы ўжо размеркаваны — дачка вучыцца на платным аддзяленні, малодшую ў школу трэба сабраць.

СТАР. 4

Калі веды даражэйшыя за золата

(Заканчэнне. Пачатак на 1-й стар.)

— Увогуле, пра дашкольную адукацыю скажу наступнае: калі ўзяць у комплексе, то наша дашкольная адукацыя не мае аналагаў у свеце. Па-першае, гэта амаль бясплатная дашкольная адукацыя. Па-другое, усе маюць роўны доступ да дашкольнай адукацыі, да ўсіх мы ставімся — прынамсі, у дзяржаве мы праводзім такую палітыку — аднолькава. Нідзе ў свеце такога няма.

ЖЫЦЦЁ ВУЧНЯ — ГЭТА ЖЫЦЦЁ НАСТАЎНІКА

Менавіта сярэдняя школа фарміруе чалавека і яго светапогляд, сёння гэтаму ўзроўню адукацыі ўдзяляецца самая пільная ўвага.

— Моцная сістэма адукацыі трымаецца перш за ўсё на настаўніку, — упэўнены Прэзідэнт. — Галоўнае — гэта настаўнік. Не інтэрнэт, не камп'ютар. Усё гэта важна, але, я яшчэ раз падкрэсліваю, другарадна.

Раней было шмат скаргаў з-за высокай загружанасці настаўнікаў неўласцівымі ім функцыямі. Аднак у мінулым годзе міністэрства — пасля таго як Прэзідэнт прыняў адпаведнае рашэнне — запэўніла: прыняты вычарпальны спіс школьнай дакументацыі, пытанне залішняй нагрузкі знята.

— Аднак мне дакладваюць, што нашы настаўнікі па-ранейшаму скардзяцца на гэту праблему. Хачу падкрэсліць, што галоўная задача настаўніка — вучыць і выхоўваць дзяцей, а не займацца папяратворчасцю.

У той жа час кіраўнік краіны выказаў упэўненасць: настаўнік павінен жыць тым жыццём, якім жыве яго вучань. Так, калі ў вёсцы настаўніка просяць пракантраляваць, як вядзецца ўборка збожжа, сапраўдны педагог не адмовіцца:

— Талковы настаўнік, сапраўдны настаўнік ніколі не паскардзіцца, калі яго просяць нешта пракантраляваць, у тым ліку і ўборку. Гэта ўзбагачае настаўніка, тым больш што вы працуеце ў вёсцы, а там вучні больш-менш працуюць і на камбайнах са сваімі бацькамі. Але, калі шчыра, безумоўна, гэта не функцыя настаўніка.

Прэзідэнт успомніў тыя часы, калі сам быў вучнем. Тады настаўнік у вёсцы наведваў сваіх вучняў дома — кожны тыдзень. Калі ж Аляксандр Лукашэнка сам стаў настаўнікам, дырэктар і завуч яго школы строга спыталі: калі ты быў у сваіх вучняў?

— Гэтага нам страціць нельга. Настаўнік павінен жыць тым жыццём, якім жыве яго вучань. Ці ўсюды гэта сёння ёсць? Пытанне рытарычнае. Падумайце над гэтым, над адзінствам працэсу адукацыі і выхавання.

ЗАРПЛАТА — БЕЗ ПРАБЛЕМ

А як з зарплатай? Як падкрэсліў Прэзідэнт, у наступным годзе гэта праблема павінна быць знята.

— Мы абавязкова павінны зрабіць той крок, пра які я казаў у плане заработнай платы, — упэўнены беларускі лідар. — Асабліва тым, хто працуе ў дзіцячых садках і яслях. Любымі спосабамі і любымі шляхамі нам трэба амаль што падвойваць у наступным годзе іх даходы.

Яшчэ адзін нюанс у плане аплаты працы, на які звярнуў увагу Аляксандр Лукашэнка, — гэта яе дыферэнцыяцыя. Настаўнікі і па кваліфікацыі, і па загружанасці адрозніваюцца, але чаму тады зарплату ўсе яны атрымліваюць прыкладна аднолькавую? На думку кіраўніка краіны, гэта не зусім справядліва, як і тое, што маладыя настаўнікі, якія толькі-толькі прыйшлі на працу, атрымліваюць вельмі мала:

— Калі малады чалавек, прыйшоўшы з ВНУ, выкладае не горш, чым настаўнік-выкладчык з 25-гадовым стажам, чаму мы яму плацім капейкі? Трэба вызначыць крытэрыі, па якіх мы павінны плаціць зарплату настаўніку-наватару, выкладчыку адукаванаму, разумнаму, сучаснаму, які авалодаў усім неабходным для выкладання.

ВАЖНЕЙ ЗА ДЫСЕРТАЦЫЮ

Пра тэрміновую неабходнасць новых падручнікаў для школ кіраўнік краіны апошнім часам гаворыць нярэдка. Патрабаванне Прэзідэнта, якое ён агучыў і падчас рэспубліканскага педсавета: новыя падручнікі па ўсіх прадметах неабходна падрыхтаваць да першага верасня 2019 года.

— Аснова школьнай адукацыі — добры падручнік. Гэта тое, што ў многім вызначае якасць ведаў вучняў. Нагадваю галоўнае патрабаванне — змест навучальнага матэрыялу павінен быць аптымальным па аб'ёме, па інфармацыі і яе глыбіні.

Акрамя гэтага, краіна мае патрэбу ва ўнікальных аўтарскіх методыках навучання і выхавання.

— Чаму мы не чуем пра сучасных настаўнікаў-наватараў? Дзе айчынныя Макаранкі, Сухамлінскія, Шаталавы? — задаўся пытаннем Аляксандр Лукашэнка. — Гэта папрок і вам (настаўнікам. — **Заўв. аўт.**), і ўладам таксама — тым, хто займаецца адукацыяй.

На думку Аляксандра Лукашэнкі, аўтарскія методыкі навучання і выхавання — гэта «самае лепшае, што можа быць». Гэта важней за дысертацыі, доктарскія і кандыдацкія, таму што гэта ідзе адразу ад жыцця.

Сістэма паступлення ў вышэйшыя навучальныя ўстановы, лічыць кіраўнік краіны, таксама патрабуе далейшага ўдасканалення.

— Яна павінна даць абітурыенту магчымасць прадэманстраваць не толькі пэўны набор ведаў па прадмеце, але і здольнасць лагічна разважаць, рабіць вывады і творча мысліць, — заявіў кіраўнік дзяржавы. — Папярэджваю, што карэкціроўка правілаў прыёму і інфармаванне грамадскасці аб зменах павінны адбывацца загадзя.

Неабходна мяняць падыходы да падрыхтоўкі будучых выкладчыкаў непасрэдна ў ВНУ. Асновай, на думку кіраўніка краіны, павінны стаць практычная педагогіка і псіхалогія.

Яшчэ адзін элемент выхаваўчай работы — ідэалагічны — таксама патрабуе дапрацоўкі. Прынамсі, гэта датычыцца маладзёжных арганізацый:

— Склалася ўражанне, што апошнім часам нашы ідэалагічныя памочнікі — маладзёжныя арганізацыі, грамадскія — захапіліся флэшмобамі, піяр-акцыямі і іншымі паказушнымі мерапрыемствамі. Гэта таксама, відаць, патрэбна, гэта сучасна... яны, відаць, забылі, што іх галоўная задача — гэта штодзённая карпатлівая праца з моладдзю. Аўтарытэт у гэтым асяроддзі неабходна заваёўваць канкрэтным рэзультатам рэальных спраў у кожнай установе адукацыі.

Надзея ЮШКЕВІЧ.
yushkevich@zviazda.by

«Пяць» ці «дзесяць» — не крытычна

Прэзідэнт адказаў на пытанні ўдзельнікаў Рэспубліканскага педсавета

Учарашняе мерапрыемства з удзелам кіраўніка дзяржавы праходзіла ў адкрытым фармаце. У зале стаялі мікрафоны, да якіх мог падысці любы ўдзельнік педсавета і задаць пытанне кіраўніку дзяржавы або проста выказаць сваё меркаванне, выступіць з прапановай. Пытанні былі розныя: і пра ролю рэгіянальных ВНУ, і пра сельскія школы, і пра інфармацыйную абарону дзяцей, і пра прэстыж нашых універсітэтаў у вачах замежных студэнтаў, і пра магчымае вяртанне да пяцібальнай сістэмы ацэнкі ведаў...

Апошняе, відаць, самае абмеркаванае. На думку Прэзідэнта, рашэнне трэба прымаць тады, калі яно наспела.

— Так, я чую ў сродках масавай інфармацыі, бачу, чытаю, адсочваю працэс. Але гэтае пытанне не мае крытычнай масы, яно не наспела для таго, каб тут прымаць нейкія рашэнні, — сказаў Аляксандр Лукашэнка.

Ён звярнуў увагу, што да сістэмы ацэнкі ведаў розныя пакаленні ставяцца па-рознаму. Старэйшым больш зручнай уяўляецца пяцібальная сістэма, і яны сёння вымушаны перакладаць сучасныя сямёркі і дзявяткі на стары лад. У моладзі ж такой праблемы няма.

Аляксандр Лукашэнка прызнаўся, што цікавіўся і меркаваннем свайго малодшага сына Мікалая па гэтым пытанні. Ён адказаў, што сённяшняя сістэма нармальная і да яе ўжо ўсе прывыклі.

— Таму з усіх пунктаў гледжання, з усіх каардынат, якія мне як Прэзідэнту ўдаецца атрымаць, я раблю выснову, што нам спяшацца не трэба, трэба паглядзець, недзе гэтую сістэму страсянуць, калі мы бачым нейкія недахопы, — адзначыў Аляксандр Лукашэнка. — Хоць я асабіста прыхільнік пяцібальнай сістэмы: прасцей, добра і зручна, усё зразумела. Але ўсё-такі цяпер ужо, пасля гадоў работы гэтай дзесяцібальнай сістэмы, я адчуваю, што яна прыжылася.

Тэма рэфармавання завочнай адукацыі таксама на слыху. Прэзідэнт запэўніў, што гэта будзе рабіцца вельмі акуратна. На яго думку, трэба, каб завочную адукацыю атрымлівалі тыя, каму гэта патрэбна, і, галоўнае, тыя, хто патрэбен дзяржаве і эканоміцы. Прэзідэнт запэўніў: тых людзей, якія сапраўды маюць патрэбу ў атрыманні завочнай адукацыі, дзяржава будзе падтрымліваць. Акрамя таго, прадпрыемствы таксама змогуць аплачваць вучобу сваім спецыялістам.

— Так ёсць і цяпер: недзе сам плаціць, недзе — бюджэт, недзе — прадпрыемства. Мы захаваем усё самае лепшае, але мы ў пачатку шляху.

■ У цэнтры ўвагі

Ігар КАРПЕНКА: «Статус педагога ў грамадстве вызначае яго асоба»

Праект канцэптуальных падыходаў да развіцця сістэмы адукацыі на кароткатэрміновую перспектыву (да 2020) і на перспектыву да 2030 года быў прадстаўлены ўдзельнікам Рэспубліканскага педагагічнага савета.

Як зазначыў у сваім выступленні **міністр адукацыі Ігар КАРПЕНКА,** педагогі заўсёды абмяркоўвалі самыя складаныя пытанні на педагагічных саветах.

— Сёння перад намі стаіць задача далейшага ўдасканалення нацыянальнай мадэлі шматузроўневай адукацыі, якая адпавядала б сучасным і, галоўнае, перспектыўным патрэбам чалавека, грамадства і дзяржавы. Пры абнаўленні такой мадэлі трэба зыходзіць, па-першае, з дзяржаўных інтарэсаў і патрэб інавацыйнай эканомікі. Па-другое, абапірацца на самыя лепшыя нацыянальныя адукацыйныя традыцыі з улікам асноўных сусветных тэндэнцый. Па-трэцяе, забяспечыць даступнасць для кожнага якаснай адукацыі. Праект канцэптуальных падыходаў да развіцця сістэмы адукацыі быў распрацаваны з улікам даручэнняў кіраўніка дзяржавы, прапаноў, што паступілі ў ходзе абмеркавання новай рэдакцыі Кодэкса аб адукацыі, і аналізу функцыянавання сістэмы адукацыі, — падкрэсліў міністр.

Пытанні абнаўлення зместу адукацыі па-ранейшаму стаяць на першым месцы. А гэта пастаянная работа з улікам дынамікі навукова-тэхнічнага прагрэсу над адукацыйнымі стандартамі, вучэбнымі планамі і праграмамі, вучэбнымі і вучэбна-метадычнымі дапаможнікамі. «Мы павінны ўдзяліць асаблівую ўвагу ўзроўню метадычнай культуры педагога, перш за ўсё праз абнаўленне сістэмы падрыхтоўкі, перападрыхтоўкі і павышэння кваліфікацыі кадраў, — дадаў Ігар Карпенка. — Але якасць адукацыі не павінна вымярацца выключна вынікамі ЦТ, прадметных алімпіяд ці запаветным месцам у гімназіі. Яе трэба ацэньваць па ўзроўні асабовага і сацыяльнага развіцця кожнага вучня. Пры гэтым важна падрыхтаваць не асобных элітных навучэнцаў, а дапамагчы ўсім ажыццявіць сваё жыццёвае і прафесійнае самавызначэнне, забяспечыць сацыяльную і прафесійную мабільнасць асобы, яе канкурэнтаздольнасць у сучасным свеце».

Шмат пытанняў узнікае з функцыянаваннем гімназій. Міністр адукацыі выказаў занепакоенасць пэўнай элітарнасцю гімназічнай адукацыі. Усяго па краіне дзейнічае 210 гімназічных установаў, але на слыху знаходзяцца толькі некалькі дзясяткаў з іх. «Патрабаванні да якасці адукацыі ў гімназіях трэба рабіць больш жорсткімі, а прафілізацыю трэба звязваць не з уступнымі экзаменамі ў пяты клас, а са свядомым выбарам школьнікамі прафесіі, а гэта магчыма толькі ў старэйшым узросце. На практыцы вучоба ў гімназіі — гэта не выбар вучня, а, хутчэй, амбіцыі яго бацькоў, — падзяліўся сваім бачаннем сітуацыі міністр. — Калі, здаўшы ўсе экзамены на «дзявяткі», вучань не паступае ў гімназію, такі стрэс нельга нічым апраўдаць. Лічу, што агульнаадукацыйная школа мае такое ж права, як гімназія і ліцэй, на далейшае навучанне адораных і матываваных навучэнцаў. Сумесна з педагогамі-практыкамі трэба выпрацаваць крытэрыі такога адбору. Гэта, упэўнены, будзе адпавядаць і прынцыпам сацыяльнай справядлівасці, і роўнай даступнасці агульнай сярэдняй адукацыі».

Ігар Карпенка выказаў упэўненасць у тым, што поспех у рэалізацыі акрэсленых у канцэпцыі задач залежыць ад кожнага работніка сістэмы.

— Я цвёрда перакананы: педагог — ключавая фігура ў адукацыі. Асоба педагога вызначае яго статус у грамадстве. Але ці можна гаварыць пра павагу да сваёй прафесіі так званых рэпетытараў ад адукацыі? Настаўнік, які не імкнецца эфектыўна выкарыстоўваць кожную хвіліну ўрока, каб вучыць і выхоўваць дзіця, хутчэй за ўсё, зацікаўлены ў тым, каб прапанаваць яму не падтрымліваючыя ці стымулюючыя заняткі, а паслугі рэпетытара. Выбарачны аналіз сітуацыі паказаў, што педагогі, якія былі задзейнічаны ў прыёмнай кампаніі ў ВНУ і на ўступных іспытах у гімназіях, адначасова з'яўляліся і рэпетытарамі, а гэта завуаліраваная форма карупцыі. Таму для выключэння магчымых канфліктаў інтарэсаў і карупцыйных рызык Міністэрства адукацыі прапануе ўнесці ў кантракты норму аб тым, што педагог абавязаны інфармаваць наймальніка аб ажыццяўленні ім дзейнасці рэпетытара.

На думку міністра, кожны ўрок, лекцыя, дадатковыя заняткі маюць вялізны выхаваўчы і ідэалагічны патэнцыял, але эфектыўнасць яго рэалізацыі ў вырашальнай ступені залежыць ад педагога.

Сістэме агульнай сярэдняй адукацыі трэба здзейсніць рывок у стварэнні інфармацыйнай адукацыйнай прасторы (Расійская Федэрацыя, між іншым, плануе гэта зрабіць усяго за 1,5—2 гады).

Міністр адукацыі праінфармаваў, што 1 верасня да заняткаў прыступяць каля 1 мільёна навучэнцаў, у тым ліку 110 тысяч першакласнікаў.

Надзея НІКАЛАЕВА. *nikalaeva@zviazda.by*

■

ХРОНІКА АПОШНІХ ПАДЗЕЙ

У Анголе сабраўся на пенсію лідар, які ведаў Брэжнева

У Анголе праходзяць парламенцкія выбары, па выніках якіх упершыню за 38 гадоў у краіне зменіцца кіраўнік дзяржавы.

74-гадовы ветэран палітычнай сцэны Анголы, дзеючы прэзідэнт Жазэ Эдуарду душ Сантуш, які кіруе краінай з 1979 года, загадзя абвясціў, што не збіраецца на гэтых выбарах вылучаць сваю кандыдатуру на першае месца ў партыйным спісе, але захавае ў далейшым за сабой пасаду старшыні «Народнага руху за вызваленне Анголы» (МПЛА).

Гэта азначае, што свой уплыў у краіне душ Сантуш захавае. І ў гэтым яму дапамогуць яго дзеці. Ягоная дачка Ізабель душ Сантуш — першая ў Афрыцы, па версіі Forbes, жанчына-мільярдэр, яна ўзначальвае дзяржаўную нафтаздабываючую кампанію Анголы. А сын Жазэ Філамена душ Сантуш адказвае за дзяржаўныя інвестыцыі.

Ангола — былая партугальская калонія. Яе незалежнасць была абвешчана 11 лістапада 1975 года. Пасля гэтых падзей душ Сантуш стаў міністрам замежных спраў краіны. Пасля смерці першага прэзідэнта Анголы Агасціна Нета 21 верасня 1979 года ён стаў старшынёй МПЛА, прэзідэнтам Анголы і галоўнакамандуючым узброенымі сіламі. У 1990 годзе душ Сантуш абвясціў аб пачатку ў краіне рэформаў, аб адмове ад марксізму-ленінізму як ідэалогіі партыі, пераходзе да шматпартыйнай сістэмы і рынкавай эканомікі.

Рэйтынг прэзідэнта Францыі знізіўся ўдвая

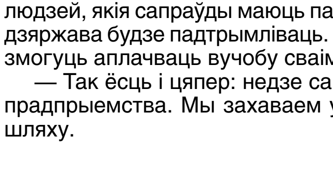

За сто дзён работы ў Елісейскім палацы Эмануэль Макрон здолеў правесці толькі закон аб рэформе працоўнага заканадаўства, іншыя яго ініцыятывы застапарыліся. Эканоміка Францыі дэманструе рост, аднак узровень падтрымкі Макрона падае.

Міністр эканомікі ва ўрадзе Мануэля Вальса і заснавальнік цэнтрысцкага руху «Наперад, Рэспубліка!» увесну перамог на прэзідэнцкіх выбарах і стаў самым маладым кіраўніком французскай дзяржавы з часоў Напалеона І, абышоўшы ў выніковай сутычцы лідара нацыяналістаў, кандыдата ад «Нацыянальнага фронту» Марын Ле Пен.

У канцы вясны, па даных даследчага цэнтра IFOP, Макрона падтрымлівалі 62% французаў, у канцы чэрвеня падтрымка вырасла да 64%, пасля чаго пачала падаць. У сярэдзіне жніўня аб сваёй падтрымцы палітыкі прэзідэнта казалі толькі 36% французаў. Сацыялагічная служба IFOP днямі апублікавала даныя апытання, паводле якога 64% грамадзян не згодныя з дзеяннямі Макрона на пасадзе прэзідэнта. Гэта нават крыху ніжэй за падтрымку амерыканцамі Дональда Трампа. Французскія СМІ і эксперты тлумачаць зніжэнне рэйтынга чарадой скандалаў вакол розных прэзідэнцкіх ініцыятыў.

■ Рынак працы

Ахоўнікі і кладаўшчыкі не патрэбны

А на вакансіі фармацэўта і мастацкага кіраўніка адсутнічае канкурэнцыя

Міністэрства працы і сацыяльнай абароны назвала самыя запатрабаваныя прафесіі. Рэспубліканскі маніторынг попыту і прапановы на рынку праводзіцца двойчы на год — па стане на 1 чэрвеня і на 1 снежня.

Так, у гарадах больш за ўсё вакансій сярод спецыялістаў было адкрыта для медыцынскіх сясцёр і ўрачоў — 3136 і 2405 адпаведна. Істотна не хапала фельчараў-лабарантаў (429), фельчараў (314) і інжынераў (311). Неабходны былі таксама выхавальнікі дашкольных устаноў, педагогі, галоўныя бухгалтары, ветэрынары, інспектары. Адметна, што на некаторых запатрабаваных вакансіі — рэнтгеналабарант, фармацэўт, мастацкі кіраўнік, інструктар па лячэбнай фізкультуры — увогуле не прэтэндаваў ніводны беспрацоўны з адпаведнай прафесіяй.

Калі казаць пра рабочых, то ў гарадской мясцовасці актыўна шукалі прадаўцоў і швачак — на пачатак чэрвеня было свабодна амаль па паўтары тысячы месцаў. Больш за тысячу прапаноў налічвалася для кіроўцаў аўтамабіляў. Неабходны былі таксама бетоншчыкі (606 вакансій) і муляры (508). Высокі попыт на санітарак, зборшчыкаў абутку, ратавальнікаў-пажарных, кантралёраў-касіраў, маляроў, цырульнікаў.

У сельскай мясцовасці сярод спецыялістаў самыя запатрабаваныя — ветэрынары. Для іх было адкрыта амаль 700 вакансій. Адчуваўся недахоп у медсёстрах, заатэхніках, інжынерах, бухгалтарах.

З рабочых прафесій у вёсках шукалі трактарыстаў-машыністаў (632 свабодныя працоўныя месцы), аператараў машыннага даення (598), жывёлаводаў (500). Шмат прапаноў работы для кіроўцаў аўтамабіляў і электрагазазваршчыкаў.

Што да незапатрабаваных прафесій, то ў гарадах гэта: дарожныя рабочыя, спецыялісты па кадрах, эканамісты, юрысты, ахоўнікі, адміністратары, паштальёны, кладаўшчыкі. У сельскай мясцовасці мала вакансій для цесляроў, прадаўцоў, слесараў, швачак, укладчыкаў-упакоўшчыкаў.

У міністэрстве адзначаюць, што ў апошні час на рынку працы абазначылася некалькі новых тэндэнцый. Вырас попыт на будаўнічыя спецыяльнасці, павялічылася доля вакансій некваліфікаванай працы (калі ў снежні мінулага года яна складала тры працэнты, то ў сёлетнім чэрвені — 4,1 працэнта). Знізілася таксама колькасць беспрацоўных, якія не маюць прафесіі.

Наталля ЛУБНЕЎСКАЯ. *lubneuskaya@zviazda.by*

■ Даследаванні

Жанчыны да банкаў бліжэй?

БЕЛКАРТ выявіў асаблівасці паводзін спажыўцоў пры выбары банкаўскіх плацежных картак

Нацыянальная плацежная сістэма правяла маштабнае маркетынгавае даследаванне, яно праводзілася на ўсёй тэрыторыі краіны ў фармаце апытання ўладальнікаў картак. «Усе ўдзельнікі даследавання (каля тысячы рэспандэнтаў) з'яўляюцца трымальнікамі як мінімум адной банкаўскай карткі», — адзначыла начальнік аддзела маркетынгу БЕЛКАРТ Вольга ДАНІШЭЎСКАЯ.

У выніку апытання было выяўлена, што большасць наведвальнікаў банкаў (72,3%) з'яўляюцца эканамічна актыўным насельніцтвам працаздольнага ўзросту 25—55 гадоў. Спецыялістамі было выяўлена, што з іх у групе 25—34 гадоў — 31,78%, а ў групе 35—55 гадоў — 40,55%. Самае галоўнае, што выявілі эксперты, — у банкі часцей любяць хадзіць жанчыны, чым мужчыны (60,2% на 39,8%).

Што ж датычыцца ўзроўню даходу на аднаго члена сям'і, то ў большасці рэспандэнтаў (57,6%) ён знаходзіцца ў межах 190—570 беларускіх рублёў. Пры выбары плацежнай карткі часцей за ўсё рэспандэнты (43% апытаных) звяртаюцца да рэкамендацый кансультанта банка. Другі па папулярнасці канал атрымання інфармацыі аб картках — інтэрнэт (24,7%).

Характэрна, што пытанне кошту банкаўскай карткі не з'яўляецца прынцыповым для большасці рэспандэнтаў. Гэты крытэрый як «важны» адзначылі толькі 9,2% апытаных. Таксама меншую цікавасць у пытаннях выбару карткі ўяўляе такі параметр, як атрыманне скідак пры аплаце карткай у арганізацыях гандлю і сэрвісу (6,4%). Цікава, што 58,8% рэспандэнтаў не выкарыстоўваюць дадатковыя банкаўскія прадукты на аснове картак, а з'яўляюцца трымальнікамі толькі зарплатнай карткі.

Унутраная плацежная сістэма БЕЛКАРТ з'яўляецца складанай і неад'емнай часткай цэласнай нацыянальнай плацежнай сістэмы нашай краіны. Галоўнай задачай яе з'яўляецца забеспячэнне фінансавай незалежнасці дзяржавы ад знешніх уздзеянняў і санкцый, а таксама павышэнне долі безнаяўнага грашовага абарачэння ўнутры краіны. Вядома, што па стане на 1 ліпеня ў карыстанні знаходзілася 5 млн 565 тыс. картак БЕЛКАРТ. Доля безнаяўных аперацый па картках нацыянальнай сістэмы складае 79,34%.

Сяргей КУРКАЧ. *kurkach@zviazda.by*

500 гадоў беларускаму кнігадрукаванню. Напачатку было Слова

ЦЭЛЫ СВЕТ — У РУКАХ

У Нацыянальным гістарычным музеі прэзентавалі копію друкарскага станка Іагана Гутэнберга і высокатэхналагічны макет скарынаўскай Біблії

Гэтыя прадметы зоймуць сваё месца ў экспазіцыі музея і будуць знаёміць наведвальнікаў з гісторыяй і традыцыямі кнігадрукавання.

Вынаходства друкарскага станка Іаганам Гутэнбергам у сярэдзіне XV стагоддзя сталася сапраўднай рэвалюцыяй у распаўсюджванні інфармацыі і ведаў. Калі раней кнігі каштавалі вялікіх грошай і былі даступныя толькі заможным людзям, то новая тэхналогія зрабіла іх вытворчасць нашмат больш хуткай і таннай, а значыць, навука і асвета наблізіліся да простых людзей.

Фота Сяргея НІКАНОВІЧА.

Мастак Юрый СУХАЎ знаёміць з адметнасцямі тэхналогіі станка.

Мастак Юрый СУХАЎ, які спецыяльна для музея стварыў копію гутэнбергаўскага станка, расказаў, што цікава было працаваць не толькі над узнаўленнем самога механізма, але іназіраць за тым, як фарміравалася, акрэслівалася тэхналогія кнігавыдання. Знешні выгляд і адметнасці гэтага механізма творца запазычыў, падгледзеў у Маскоўскім гістарычным музеі, дзе захоўваецца ўзорны стан. Там жа ёсць і апісанне дэталяў станка. Калі спрасціць, то ён складаецца з двух слупоў, змацаваных перакладзінамі, што фіксуюцца з дапамогай кліноў; паміж імі — прэс, які прыводзіцца ў рух рычагом і перадае на паперу ціск.

— Вельмі важна было, каб знешне станок быў падобны на гутэнбергаўскі і працаваў. Дзякуючы гэтаму прадмету сёння мы можам уявіць, як пачыналася беларускае кнігавыданне і які механізм наш першадрукар Францыск Скарына ўзяў за аснову ў сваёй працы, — дадае Юрый Сухаў.

Дарэчы, падобны стан, выраблены мастаком, знаходзіцца і ў Брэсцкім абласным краязнаўчым музеі.

У пачатку верасня з Дзяржаўнага гістарычнага музея Масквы ў Мінск «завітае» пражскае выданне Бібліі Скарыны 1517 года, але часткі гэтай кнігі беларусы могуць пабачыць і нават пагартаць ужо сёння. Праўда, у выглядзе высокатэхналагічнага макета.

— На гэтым работа па папаўненні інтэрактыўнага кніжнага фонду не скончылася, будзем алічбоўваць іншыя старыдрукі з нашай калекцыі, дапаўняць кнігазбор картамі, — кажа **намеснік дырэктара гістарычнага музея Аляксандр ХРАМОЙ.** — Так наша спадчына становіцца бліжэйшай, і мы маем магчымасць пабачыць нават тыя рэчы, што знаходзяцца далёка ад Беларусі, але з'яўляюцца часткай нашай гісторыі і культуры.

Са спадчынай Скарыны наведвальнікаў музея пазнаёміць і новы інфакіёск. Тут, на інтэрактыўнай старой карце, можна ўбачыць месцы, дзе бываў і працаваў першадрукар, а на новай карце пазначаныя гарады, дзе ёсць помнікі выдатнаму асветніку.

Сімвалічна, што хутка новыя тэхналагічныя распрацоўкі з гістарычнага музея будуць прадстаўленыя на радзіме першадрукара. Іх пабачаць наведвальнікі Свята беларускага пісьменства ў Полацку.

Марына ВЕСЯЛУХА. *vesialuha@zviazda.by*

Высокатэхналагічны макет скарынаўскай Біблії дазваляе кожнаму пабачыць адметнасці гэтай старажытнай кнігі.

НА РАГАТАГА І ЦЕЦЕРУКА

У краіне распачалося паляванне на лася, высакароднага і плямістага аленя, лань (да 30 верасня ўключна) і цецерукоў (да другой нядзелі снежня).

З капытных допускаецца здабыча дарослых самцоў, а таксама селекцыйных жывёл любога полу і ўзросту, спосабы — з засады, з падыходу. Дазваляецца выкарыстанне наразной гладкаствольнай і кідальнай паляўнічай зброі.

Птушак можна здабываць у светлы час сутак любога полу і ўзросту, акрамя старак — самак, якія водзяць вывадак маладняку. Дазволены зброевы спосаб палявання з падыходу толькі з паляўнічымі сабакамі. Можна выкарыстоўваць гладкаствольную паляўнічую зброю з патронамі з дробам.

Сяргей РАСОЛЬКА.

МЕЦЭНАТЫ Ў АДУКАЦЫІ

Першы ў Беларусі дзіцячы сацыяльны IT-лагер прайшоў у санаторыі «Машынабудаўнік» пад Гомелем.

Дабрачынны лагер з IT-кірункам даў магчымасць амаль сотні дзяцей з усёй Беларусі глыбей пазнаёміцца з інфармацыйнымі тэхналогіямі. Хлопчыкаў і дзяўчынак з невялікіх гарадоў і вёсак, SOS-вёскі Бараўляны, маючых статус бежанцаў з Сірыі і Украіны, а таксама навучэнцаў Гомельскага абласнога палаца дзяцей і моладзі на тыдзень пад Гомелем сабралі кампанія EPAM і асацыяцыя «Адукацыя для будучыні». Ментары-валанцёры правядзілі заняткі згодна з новай праграмай «Junior Ignite Camp». Майстар-класы, у якіх дзеці прымалі ўдзел, былі прысвечаны робататэхніцы, стварэнню электроннай музыкі і інш.

Ірына АСТАШКЕВІЧ.

РУП «Институт недвижимости и оценки» извещает о проведении повторного открытого аукциона со снижением цены по продаже имущества, принадлежащего ОАО «Стройтрест №4»

Лот №1

1.А 1/к Административное здание с инв. № 500/С-21612. Общая площадь – 294,0 кв. м. Г.п. – 1966. Этажей – 1. Составные части и принадлежности: литер а — проезд, литер б, в, г — площадка, литер д — площадка под навес с кран-балкой, литер е — площадка под оборудование, литер ж — площадка для мойки автомобилей, литер и — эстакада, литер к — лестница, литер л — газон, литер м — подпорная стена 0,20, литер н — подпорная стена 0,40, литер п — бордюр 0,16, литер р, с — ограждение, литер т — ворота откатные, литер у — ворота распашные, литер ф – калитка. Адрес: г. Минск, ул. Железнодорожная, 25.
2. Здание вулканизации (Б1-2/к) с инв. № 500/С-21634. Г.п. – 1966. Этажей – 1-2. Общая площадь – 270,8 кв. м. Адрес: г. Минск, ул. Железнодорожная, 25/1.
3. В 1/к Гараж с инв. № 500/С-21633. Общая площадь — 328 кв. м. Г.п. – 1966. Этажей – 1. Адрес: г. Минск, ул. Железнодорожная, 25/2.
4. Д 2/к Здание производственно-бытового корпуса с инв. № 500/С-21632. Общая площадь — 416 кв. м. Г.п. – 1966. Этажей – 2. Адрес: г. Минск, ул. Железнодорожная, 25/3.
5. Г 1/к Склад с инв. № 500/С-16720. Общая площадь — 511 кв. м. Г.п. – 1961. Этажей – 1. Адрес: г. Минск, ул. Железнодорожная, 25/4.
6. Ж 1/к Склад с инв. № 500/С-16722. Общая площадь — 88 кв. м. Г.п. – 1961. Этажей – 1. Адрес: г. Минск, ул. Железнодорожная, 25/5.
7. Е 1/к Здание мастерских с инв. № 500/С-21556. Общая площадь — 490 кв. м. Г.п. – 1966. Этажей – 1. Адрес: г. Минск, ул. Железнодорожная, 25/6.
8. Хозяйственно-питьевая водопроводная сеть с инв. № 500/С-1021435. Г.п. 1966. Составные части и принадлежности: литер А — участок водопроводной сети. Протяженность линейного сооружения — 5,5 м. Адрес: г. Минск, ул. Железнодорожная, 25 (ВрК-1- здание).
9. Хозяйственно-бытовая канализационная сеть с инв. №500/С-1021434. Г.п. — 1966. Составные части и принадлежности: литер А — участок канализационной сети. Протяженность линейного сооружения — 166,7 м. Адрес: г. Минск, ул. Железнодорожная, 25 (КбК-1-КбК-7).

Начальная цена — 1 430 391,70 бел. руб. **Задаток** – 143 039,17 бел. руб. **Шаг аукциона** 5%

ОБРЕМЕНЕНИЯ

Часть здания с инв. № 500/С-21612 сдается по договорам аренды: —18,05 кв. м. по 31.12.2017; — 5,65 кв.м на неопределенный срок; — 16,6 кв. м по 31.12.2017; — 14,9 кв. м по 30.10.2017. Часть гаража с инв. №500/С-21633 сдается по договорам аренды: — 65,6 кв. м на неопределенный срок; — 131,08 кв. м по 30.09.2017; — 132 кв. м по 08.11.2017. Часть здания с инв. № 500/С-21632 сдается по договорам аренды: — 51,9 кв. м и 8,9 кв. м по 31.12.2017. Часть склада с инв. №500/С-16720 сдается по договорам аренды: — 14,4 кв. м по 30.09.2017; — 28,4 кв. м по 31.12.2017; — 36,3 кв. м по 31.12.2017; — 38,8 кв. м по 31.12.2017; 14,1 кв. м по 30.09.2017; — 15,1 кв. м по 30.09.2017; — 48,6 кв. м по 31.12.2017. Часть склада с инв. №500/С-16722 сдается по договору аренды 34,5 кв. м по 30.10.2017. Часть здания мастерских с инв. №500/С-21556 сдается по договорам аренды 52,5 кв. м и 66,2 кв. м по 31.12.2017

ЗЕМЕЛЬНЫЙ УЧАСТОК

Земельный участок площадью 1,3018 га с кадастровым номером 500000000005002047. Целевое назначение земельного участка: для эксплуатации и обслуживания здания административно-хозяйственного по ул. Железнодорожной, 25, здания многофункционального по ул. Железнодорожной, 25/3, здания специализированного автомобильного транспорта по ул. Железнодорожной, 25/2, зданий специализированных складов, торговых баз, баз материально-технического снабжения, хранилищ по ул. Железнодорожной, 25/4, 25/5, зданий неустановленного назначения по ул. Железнодорожной, 25/1, 25/6. Право аренды на срок по 30.11.2048. Ограничения (обременения) прав в использовании земель, находящихся в санитарно-защитных полосах водоводов: Охранная зона водопровода, площадь 0,0223 га. Переход права на земельный участок осуществляется в соответствии с действующим законодательством Республики Беларусь.

Обременения: На земельном участке с кадастровым номером 500000000005002047 сданы в аренду открытые площадки: — 300 кв. м по 31.12.2017; — 42,5 кв. м по 30.12.2017; — 75,5 кв. м по 30.09.2017; — 20 кв. м по 31.12.2017; — 15 кв. м по 14.08.2018; — 7 кв. м по 31.03.2018

Аукцион состоится 26.09.2017 в 11.00 по адресу: г. Минск, ул. Комсомольская, д. 11, 3-й этаж, каб. 4

Порядок оформления участия в аукционе, условия аукциона содержатся на сайте Организатора аукциона ino.by.
Задаток перечисляется на р/с BY21BPSB30121543370109330000 в ОАО «БПС-Сбербанк», г. Минск, 220004, ул. Кальварийская, д. 4а, BIC банка BPSBBY2X. Получатель — РУП «Институт недвижимости и оценки», УНП 190055182. Назначение платежа: задаток для участия в аукционе по продаже имущества ОАО «Стройтрест №4», проводимом 26 сентября 2017 г.
Заявления на участие и необходимые документы принимаются в рабочие дни с 8.30 до 12.00, с 13.30 до 16.00 по адресу: г. Минск, ул. Комсомольская, 11, каб. 7. Окончание приема заявлений 22.09.2017 в 11.00. Все желающие могут предварительно ознакомиться с Объектом. Контактное лицо для осмотра Объекта — начальник базы Цопот Владимир Васильевич, тел. 8 029 399 13 61.
Организатор аукциона или Продавец вправе снять лот с торгов до объявления его проданным без объяснения причин снятия

Организатор аукциона: 8 (017) 306-00-57, 8 (029) 356-90-03, 8 (029) 550-09-52 www.ino.by e-mail: torgi@ino.by

■ Дапамога

Эканоміка дзяржаў пачынаецца з чалавечнасці

Беларусь і Японію падзяляе больш за 8 тысяч кіламетраў, рознасць культур і менталітэтаў, узроўняў развіцця эканомікі, моўныя бар'еры і многія іншыя фактары... Але, як высветлілася, вельмі шмат і таго, што аб'ядноўвае нашы краіны. У 1986 годзе Беларусь пацярпела ў выніку тэхнагеннай катастрофы на Чарнобыльскай АЭС, праз 25 гадоў бяда здарылася ў Японіі.

ДАВЕДКА. 11 сакавіка 2011 года. Буйная радыяцыйная аварыя максімальнага 7-га ўзроўню па Міжнароднай шкале ядзерных падзей адбылася ў Фукусіме ў выніку наймацнейшага ў гісторыі Японіі землятрусу і цунамі, які рушыў за ім. У выніку тэхнагеннай катастрофы больш за 300 тысяч чалавек прызнаныя пацярпелымі і апынуліся ў зоне павышанага ўзроўню радыяцыі.

Беларусь была адной з першых краін, якія сутыкнуліся з наступствамі падобнай трагедыі. Валодаючы ўнікальным вопытам у сферы радыяцыйнай медыцыны, неабходнымі для своечасовай дыягностыкі сродкамі, Беларусь паспяшалася аказаць дапамогу Японіі.

Спецыяльная рэабілітацыйная праграма для дзяцей, якія пацярпелі ў выніку радыяцыйнага выпраменьвання пры выбуху на Фукусімскай АЭС, распрацаваная па ўказе Прэзідэнта Беларусі ў рамках Пагаднення аб супрацоўніцтве ў галіне пераадолення наступстваў аварый на атамных электрастанцыях, сёлета адзначае свой пяцігадовы юбілей. З пачатку рэалізацыі праекта (2012 год) дапамогу ў аздараўленні і пераадоленні наступстваў радыяцыйнага выпраменьвання ўжо атрымала больш за 500 чалавек. Толькі ў гэтым годзе на базе НДЦ «Зубраня» санаторна-курортнае лячэнне прайшло амаль 100 дзяцей з прэфектур Міягі і Фукусіма.

Рэабілітацыйная праграма ўключае поўнае медыцынскае абследаванне на базе Мінскай абласной дзіцячай клінічнай бальніцы, абследаванне спецыялістамі рухомай радыеметрычнай лабараторыі, а таксама інтэнсіўны курс аздараўленчых мерапрыемстваў, які падбіраецца індывідуальна для кожнага і рэалізуецца на базе Нацыянальнага дзіцячага адукацыйна-аздараўленчага цэнтра «Зубраня».

Праект дапамогі дзецям, якія пацярпелі пры выбуху на Фукусімскай АЭС, ужо атрымаў шырокую вядомасць у Японіі. Толькі сёлета з мэтай развіцця далейшага супрацоўніцтва Беларусь наведалі адразу некалькі незалежных дэлегацый. Адна з іх — на чале з членам Палаты саветнікаў парламента Японіі Масака Моры, якая падкрэсліла: «Ужо многія гады дзеці з Фукусімы прыязджаюць на аздараўленне ў Беларусь. Гэты праект з'явіўся вельмі важным элементам развіцця адносін з Японіяй па ўсіх напрамках: як у плане эканомікі, палітычных адносін, так і ў плане ўсіх астатніх аспектаў супрацоўніцтва».

Па ініцыятыве пасольства Японіі ў Рэспубліцы Беларусь у супрацоўніцтве з выдавецтвам «Дело (Восток + Запад)» сёлета была заснаваная пазачарговая эксклюзіўная прэмія «Чалавек справы» ў намінацыі «За паспяховае ажыццяўленне дабрачыннага праекта, які ўмацоўвае пазітыўны імідж Беларусі ў свеце». Яе ўладальнікам стаў дырэктар СТАА «Гейм Стрым» Віктар Навачадаў.

Сяргей РАХМАНАЎ, старшыня Пастаяннай камісіі па міжнародных справах і нацыянальнай бяспецы Савета Рэспублікі Нацыянальнага сходу Беларусі, пасол Рэспублікі Беларусь у Японіі (2011— 2016): «Вельмі важна, што праект своечасова быў падтрыманы на ўзроўні прыватнага бізнесу *(з 2015 года ён рэалізуецца пры падтрымцы СТАА «Гейм Стрым». —* **Аўт.**) Людзі, якія гэта зрабілі, мысляць глабальна. Гэтая дапамога была не толькі своечасовай — яна была маштабнай. Гэта вельмі яскравы прыклад, як у нас прынята казаць, дзяржаўна-прыватнага партнёрства. Калі ідэя — за дзяржавай, а прыватны бізнес яе падтрымлівае і пашырае.

На працягу апошніх пяці гадоў мне даводзілася сустракацца з чыноўнікамі вельмі высокага ўзроўню, уключаючы імператара і імператрыцу Японіі. Яны былі інфармаваныя аб гэтым праекце і таксама вельмі дзякавалі за гэта. Праект адыграў вельмі важную ролю ў развіцці беларуска-японскіх адносін і працягвае адыгрываць. Для таго каб развіваць эканоміку, трэба развіваць гуманітарнае супрацоўніцтва».

Хірокі ТАКУНАГА, пасол Японіі ў Рэспубліцы Беларусь: «Ад імя пасольства Японіі ў Рэспубліцы Беларусь я выказваю глыбокую падзяку за падтрымку гэтага праекта, а таксама спадзяюся на яго працяг у будучыні».

Віктар НАВАЧАДАЎ, дырэктар СТАА «Гейм Стрым»: «Самае страшнае — калі ад радыяцыі пакутуюць дзеці. І каб, па меры магчымасці, хоць у нейкай частцы дапамагчы ім пераадолець страшныя наступствы радыяцыйнага ўздзеяння, мы падтрымалі шматгадовы спонсарскі праект па аздараўленні японскіх дзяцей з Фукусімы ў Беларусі. Калі яны прыязджаюць у нашу краіну, атрымліваюць тут вельмі неабходныя ім догляд, клопат і лячэнне».

...Ацаніць рэальныя наступствы радыяцыйнага выпраменьвання ў выніку аварый на атамных электрастанцыях Чарнобыля і Фукусімы эксперты не бяруцца па цяперашні дзень. Дзякуючы названаму праекту дзясяткі японскіх дзяцей, якія пацярпелі ў выніку радыяцыйнай катастрофы, штогод вяртаюцца з нашай краіны дадому больш шчаслівымі, а сам праект ужо стаў адным з найважнейшых крокаў на шляху да збліжэння Беларусі і Японіі.

Яна ЦЫДЗІК.

ПРЫЙШОЎ НА ПАЛЕТКІ КАМБАЙН...

(Заканчэнне. Пачатак на 1-й стар.)

Па дарозе да цэнтральнай сядзібы калгаса — аграгарадка Рацічы — назіраю за вялікім хлебным полем. На апошнім участку сабрана большая частка тэхнікі, якая ні на хвіліну не спыняецца. Скошаныя палеткі аблюбавалі рэдкія птушкі. Літаральна перад аўтамабілем з зямлі падняўся вялікі сокал. Побач прыкмецілі яшчэ аднаго. Убачыць дзікіх жывёл і птушак тут — справа звычайная, кажуць мясцовыя жыхары. Непадалёку знаходзіцца заказнік «Аўгустоўская пушча».

Праўда, сёння жыхароў Раціч больш хвалюе не жураўель у небе, а камбайн на палетках. Гаспадары ведаюць, як толькі ў калгасным жніве будзе пастаўлена кропка, тэхніка адразу прыйдзе на іх участак. Такая практыка склалася не адным дзесяцігоддзем. І ў гаспадарцы сваіх вяскоўцаў не падводзяць.

Завіталі да Іосіфа Бужынскага. Па ўсім відаць, гаспадар: і дом, і гумно, і падвал — усё дагледжана. Нават ёсць зернеачышчальнік. Кажуць, што яго можа любы аднавясковец папрасіць, гаспадар нікому не адмовіць.

У гэтым годзе зерне як ніколі чыстае, заўважае Іосіф Бужынскі. Мабыць, ад таго, што выконваецца севазварот. Летась тут расла бульба, сёлета — змянілі на трыцікале. Цікаўлюся, куды ідзе зерне? Аказалася, што на корм свінкам і курам. Выгаду падлічыць нескладана. З трох мяхоў насення можна атрымаць больш за тону зерня, а гэта ўжо дзесяць мяхоў. Усе акупіцца нават з улікам платы за работу камбайна. У калгасе ўстанавілі такі тарыф: 45 рублёў за гадзіну працы. Гэтага хапае на любы прыватны ўчастак.

— Калі ёсць соткі, іх не кінеш, каб травой зарасталі, — разважае Іосіф Бужынскі, — тым больш што за зямлю плаціць пенсіянерам не трэба. Вось і працуем, пакуль сілы ёсць...

Мар'яна Герасімік з суседняй вуліцы адразу кінулася да галоўнага агранома з пытаннем: ці хутка ім чакаць калгаснага камбайнера. Свае 20 сотак яна засеяла азімай пшаніцай. Усё пойдзе на корм свойскай птушкі. Жанчына ўспамінае, як у маладосці ёй даводзілася жаць уручную, малаціць і нават малоць. Жорны да гэтага часу стаяць у гумне.

— Яшчэ не так даўно ў суседняй вёсцы быў млын, куды вазілі зерне малоць, — кажа Мар'яна Іосіфаўна, — але хлеб з гэтай мукі не пякуць, толькі на камбікорм.

«Ці не высокі кошт за ўборку камбайнам?» — задаю пытанне. Пенсіянерка парыруе: «А што сёння таннае? За ўсё трэба плаціць». У сваю чаргу заўважае, што работа за гэтыя грошы выконваецца якасна. Гаспадары задаволены.

Васіль ГУСТЫР, старшыня СВК «Свіслач»:

— Мы не выдзяляем прысядзібных участкаў, бо ў нас уся зямля ў севазвароце. Мы пайшлі па шляху забеспячэння сваіх работнікаў і пенсіянераў бясплатным зернем. Так, кожны камбайнер атрымлівае 1 тону зерня, трактарысты і даяркі — 900 кг, усе спецыялісты і паляводы — па 800 кг, пенсіянеры — па 400. Таксама ў гаспадарцы можна набыць пшаніцу па дзяржаўнай цане — 33 капейкі за кілаграм.

Камбайнёр Алег ЮНАКОЎ.

Генадзь АКСАМІТ, першы намеснік старшыні Гродзенскага райвыканкама:

— У Гродзенскім раёне ўборка збожжавых набліжаецца да фінішу. Так ці інакш, але часам прыходзіцца прыстасоўвацца да нюансаў надвор'я. У выніку дакладнай і зладжанай работы ўдалося не толькі вырасціць добры ўраджай, але і сабраць яго. Па раёне намалот складае 76,5 ц/га, што больш за мінулагодні на 16 ц/га. Валавы збор чакаецца на 20% вышэйшым за леташні. Упершыню адразу тры гаспадаркі раёна — ВК імя В. І. Крамко, СВК «Прагрэс-Верцялішкі», СВК «Свіслач» — намалацілі з кожнага гектара больш за 100 цэнтнераў.

Маргарыта УШКЕВІЧ. *margo@zviazda.by*

■ Жніво-2017

Віцебскія аграрыі супраць непагадзі

Беларускім аграрыям застаецца ўбраць яшчэ 8,1% пасяўных плошчаў, каб завяршыць жніво. Паводле аператыўнай інфармацыі Мінсельгасхарча, на 24 жніўня ў краіне намалочана 7098,6 тысячы тон збожжавых і зернебабовых культур пры сярэдняй ураджайнасці ў 35,7 ц/га. Некаторыя раёны ўжо завяршылі ўборачныя работы, аднак надвор'е зноў сказала сваё важкае слова і прымусіла запаволіцца на гэтым тыдні аграрыяў у паўночных рэгіёнах краіны.

Так, па інфармацыі абласной арганізацыі Беларускага прафсаюза работнікаў АПК, праліўныя дажджы прыпынілі ход уборачнай кампаніі ў Віцебскай вобласці. Выбарачнае жніво ішло па захадзе вобласці: у Браслаўскім, Верхнядзвінскім, Глыбоцкім, Докшыцкім і Мёрскім раёнах, аграрыі якіх змаглі прайсці за суткі ад 200 га да 400 га. Перыядычна з-за дажджу камбайны прастойвалі. Спецыялісты падбіраюць «часавыя вокны» для працы — людзі і тэхніка ўвесь час застаюцца ў стане гатоўнасці. На раніцу 24 жніўня ў Віцебскай вобласці намалочана 728,9 тысячы тон збожжа пры сярэдняй ураджайнасці 32,2 ц/га. Аграрыям вобласці засталося ўбраць збожжа яшчэ з 32,5% плошчаў. Найбольшая колькасць камбайнераў-тысячнікаў працуе ў Аршанскім раёне, дзе іх 47. У Дубровенскім — 17, Віцебскім — 14, Талачынскім — 13. Экіпажаў-двухтысячнікаў у рэгіёне пакуль чатыры. Пакуль яшчэ адзіны камбайнер-трохтысячнік працуе ў Аршанскім раёне.

Ілья КРЫЖЭВІЧ. *kryzhevich@zviazda.by*

УСЕ НА ПОЛЕ!

Прафсаюз дапаможа хлебаробам на ўборцы ўраджаю

Дапамагаць збіраць агародніну і садавіну, сушыць зерне, нарыхтоўваць салому і лён будуць па ўсёй краіне там, дзе ў гэтым ёсць неабходнасць.

Сёння больш за 30 прафсаюзных актывістаў Гомельскай вобласці адправяцца збіраць ураджай агародніны на прадпрыемства «Усход» (Гомельскі раён). На Віцебшчыне прадстаўнікі прафесійных аб'яднанняў Дубровенскага і Аршанскага раёнаў, а таксама Віцебскай вобласці правядуць дзень на Дубровенскім ільнозаводзе. Каля 70 чалавек выйдуць у поле, каб сабраць лён у стужкі. У Магілёўскай вобласці 40 добраахвотнікаў будуць задзейнічаны на палях фірмы «Вейна» (Магілёўскі раён). Сёлета тут добры ўраджай буракоў і морквы, таму працоўныя рукі лішнімі не будуць. А Брэсцкі прафсаюзны актыў сёння адправіцца ў Жабінкаўскі раён, у гаспадарку «Азяты Агра», дзе зоймецца нарыхтоўкай саломы.

З першых дзён уборачнай кампаніі прафсаюзныя спецыялісты рэгулярна выязджалі на палі, маніторылі, ці забяспечаны хлебаробы гарачым харчаваннем і спецадзеннем і наколькі аператыўна вырашаюцца праблемы. Сярод частых парушэнняў — эксплуатацыя абсталявання, якое не адпавядае патрабаванням бяспекі, невыкананне правілаў аховы працы пры рамонце ў механічных майстэрнях. Там, дзе была неабходнасць, прафсаюзы дапамагалі набываць маразільнікі, адмысловыя кантэйнеры для дастаўкі гарачага харчавання, бойлеры для душавых і сталовых, спецадзенне і абутак.

Наталля ЛУБНЕЎСКАЯ. *lubneuskaya@zviazda.by*

■ У эфіры

ЗНАЙСЦІ «КЛЮЧ ДА ГЛЕДАЧА»

Пяцёрка самых яркіх майстроў ток-шоу

Уменне трымаць увагу аўдыторыі, хутка рэагаваць на заўвагі рэжысёра, гатоўнасць справіцца з любой непрадказальнай сітуацыяй. А яшчэ — неверагодная сканцэнтраванасць, гранічная ўпэўненасць і моцная вера ў правільнасць таго, што ты робіш, і ў тое, што ў цябе ўсё атрымаецца. Думаецца, такімі якасцямі павінен валодаць чалавек, які працуе ў прамым тэлеэфіры. А яшчэ, безумоўна, ён мусіць умець весці гутарку з кожным гледачом і адначасова — «з народам усім», быць тактоўным і шчыра зацікаўленым у асобе суразмоўніка. Многія прафесійныя журналісты прызнаюцца, што інтэрв'ю — жанр досыць інтымны, тое, наколькі шчырай і змястоўнай атрымаецца гутарка ў выніку, залежыць і ад ступені даверу паміж суразмоўнікамі, і ад умення правільна выбудоўваць дыялог. І калі ў тэлепраграмах, якія транслююцца ў запісе, многія недахопы можна выправіць мантажом і запісам некалькіх дубляў, то той, хто працуе ў прамым эфіры, ад самага пачатку не мае права на памылку. Тым больш калі гаворка ідзе пра жанр тэледыялогу, або ток-шоу. Гэта, так бы мовіць, вышэйшы пілатаж. Таму вядучых, якія сталі вядомымі менавіта дзякуючы ток-шоу ў прамым эфіры, можна назваць сапраўднымі зоркамі прафесіі. Сёння згадаем некаторых з найярчэйшых.

ЛАРЫ КІНГ

«Дарога да поспеху — у побыце ці прафесійнай дзейнасці — складаецца з размоў, і, калі вам не стае ўпэўненасці ў зносінах, дарога гэтая можа аказацца ўхабістай», — так лічыць сапраўдны кароль дыялогу, які амаль чатыры дзесяцігоддзі прысвяціў рабоце ў жанры тэле- і радыёінтэрв'ю, Лары Кінг. Гасцямі яго праграм лічылі за гонар быць самыя вядомыя палітыкі, акцёры, бізнесмены, спартсмены. Ён умее знайсці выйсце з абсалютна любога тупіка размовы і пачаць дыялог з абсалютна любым чалавекам. Яго асоба стала напраўду легендай, а лёс — увасабленнем «амерыканскай мары».

Просты хлопчык Лоўрэнс Харві Зейгер з Брукліна, які з-за ранняй смерці бацькі вымушаны быў кінуць вучобу і пайсці працаваць, каб забяспечваць сям'ю, выпадкова трапіў на радыё. Спачатку працаваў там прыбіральшчыкам, выконваў дробныя даручэнні. А неяк, калі вядучы не змог выйсці ў эфір, паспрабаваў яго падмяніць. Праграма так спадабалася кіраўніцтву, што хутка юнак стаў радыёвядучым, а псеўданім сабе выбраў (бо кіраўніцтва палічыла яго імя складаным для вымаўлення і запамінання), выпадкова пабачыўшы рэкламны лісток лікёра King's Wholesale Liquor. З цягам часу пачаў весці ўласнае шоу і стаў адным з самых папулярных радыёвядучых Фларыды. Атрымаў прапанову паспрабаваць сябе на тэлебачанні...

Імя Лары Кінга сёння асацыюецца не толькі з тэлебачаннем, але і з адметным «фірменным» стылем адзення, ветлівай хітраватай усмешкай, пісьменніцкай працай, акцёрскай дзейнасцю. Ён з'яўляецца ў кіно, прычым нярэдка, у ролі самога сябе. Яго таксама можна назваць і настаўнікам, выхавальнікам многіх журналістаў: кнігі Лары Кінга, прысвечаныя мастацтву інтэрв'ю, можна назваць сапраўднымі падручнікамі. Нездарма ж адна з іх — «Як размаўляць з кім заўгодна, калі заўгодна і дзе заўгодна» — вытрымала ўжо дзясяткі выданняў і не выходзіць са спісаў бестселераў.

Дарэчы, беларусы маюць яшчэ адну нагоду больш пільна сачыць за творчасцю Кінга — яго маці Джэні родам з беларускіх земляў.

ОПРА УІНФРЫ

У дзяцінстве бабуля яе часта біла. У 14 дзяўчына зацяжарыла, але дзіця пасля нараджэння памерла. У 17 яна працавала і адначасова вучылася ва ўніверсітэце, была самым маладым рэпарцёрам мясцовых СМІ, а ўжо ў 32 стварыла ўласнае «Шоу Опры Уінфры», якое выходзіла ў эфір цягам 25 сезонаў.

Сапраўды, яе жыццё — прыклад сілы волі, імкнення ісці ўласным шляхам і нягледзячы на ўсе перашкоды дасягаць вышыняў. Яна — прыклад веры ў сябе і ў станоўчыя моманты жыцця, прыклад удзячнага стаўлення да лёсу і павагі да каманды, у якой працуе. Уінфры неадназова атрымлівала званне самай уплывовай жанчыны ў шоу-бізнесе і ў свеце, стала першай у гісторыі чарнаскурай жанчынай, якая зарабіла мільярд долараў. Таму невыпадкова вобраз і вопыт Опры натхняюць мільёны жанчын, а сама вядомая тэлевядучая з радасцю дзеліцца сакрэтамі поспеху і майстэрствам самаразвіцця ў сваіх кнігах. А яшчэ — яна прапагандуе клопат пра здароўе, адмову ад эгаізму і важнасць унутранага свету, а таксама неабходнасць імкнення да поспеху. Яго, лічыць Опра, можа дасягнуць кожны.

Яна раіць: «Зрабіце адну рэч, пра якую вы думаеце, што не зможаце зрабіць. Пацерпіце няўдачу — паспрабуйце яшчэ раз. Ужо атрымаецца лепш. Толькі тые не цэрпяць паражэнняў, хто не спрабуе ўзняцца на большую вышыню».

УЛАДЗІСЛАЎ ЛІСЦЬЕЎ

Калі яго забілі, многія з нас яшчэ толькі вучыліся ў пачатковай школе. Мы не маглі зразумець усяго маштабу трагедыі, але ўжо цяпер, гледзячы паасобныя выпускі праграм, якія ён вёў і якія ствараў, можам ацаніць, што разам з Лісцьевым сышла цэлая часткa гісторыі расійскага тэлебачання. Ён імкнуўся да прафесійнага, адданага справе паказу праўды, цвярозага і аналітычнага погляду на падзеі і свет.

Каля дзясятка кніг і больш як два з паловай дзясяткі фільмаў — тыя праекты, якія калегі-журналісты і ўжо прадстаўнікі наступных пакаленняў прафесіі прысвяцілі гэтаму выдатнаму чалавеку. Ён стварыў адно з самых першых на тэрыторыі СССР ток-шоу «Тэма», у эфіры якога ўздымаліся вострыя сацыяльныя і палітычныя пытанні, стаяў каля вытокаў палітыка-аналітычных праграм «Гадзіна пік» і «Погляд». Аўтар праекта «Поле цудаў», які і сёння карыстаецца папулярнасцю на тэлебачанні.

Нядобразычлівцы кажуць, што ён не быў першапачаткова таленавітым вядучым, проста навучыўся, развіў у сабе пэўныя ўменні. Проста развіў і стаў адным з найлепшых у свой час? Ці не парадаксальна гучыць?

«Безумоўна, ён валодаў галоўным талентам вядучага, а менавіта — уменнем «прабіць» экран і аказаць побач з кожным асобна ўзятым гледачом, — успамінае яго калега Уладзімір Познер. — Кожны раз, калі ён быў вядучым, праграма атрымлівала неверагодна вялікую папулярнасць. Ён знайшоў ключ да гледача, умеў яго зацікавіць і рабіў гэта ў высокай ступені прафесійна».

УЛАДЗІМІР ПОЗНЕР

«Стоячы перад Богам, што вы яму сказалі б?» Прыхільнікі Уладзіміра Познера ведаюць, што знакаміты журналіст, аналітык любіць задаваць сваім суразмоўнікам гэтае пытанне апошнім. Але ж сам адказу на яго пазбягае. Натуральна, у інтэрв'ю з ім яно таксама часта гучыць. Нягледзячы на амаль зорны статус, адсутнасць часу, Познер рэдка адмаўляецца ад гутарак з калегамі і стараецца з увагай і ўважлівасцю адказаць на ўсе пытанні.

Нарадзіўся ў Парыжы, працаваў і працуе ў ЗША і Расіі, шмат вандруе, цікавіцца вострымі тэмамі з розных сфер жыцця. Аўтар многіх аналітычных праграм, выдатных падарожных цыклаў (варта толькі ўспомніць яго вандроўкі па свеце разам з калегам Іванам Ургантам), глыбокіх кніг... За кожным яго праектам — мудрасць, вопыт, шырыня поглядаў і жаданне выказваць аб'ектыўныя думкі, разумець кожнага. Таму многія лічаць Познера «сваім», прыслухоўваюцца да яго меркавання. Думаю, мэтр журналістыкі гэтага сапраўды заслугоўвае.

ЯГОР ХРУСТАЛЁЎ

Некаторы час у беларускай тэлевізійнай тусоўцы яго называлі ледзь не здраднікам. Маўляў, не захацеў і надалей развівацца на радзіме, прадстаўляць новыя праекты, а замест гэтага падаўся ў больш перспектыўную і прыбытковую расійскую тэлекампанію. Але праз пяць гадоў Ягор вярнуўся ў Мінск з новымі ідэямі. За некалькі гадоў рэалізаваў шэраг задумак на розных каналах, паспеў папрацаваць з прадзюсарскім цэнтрам і нават атрымаў «Тэлевяршыню» ў адной з персанальных намінацый. Так, яму даравалі «здраду» калегі, а гледачы — зноў прынялі з любоўю і шчырай радасцю.

Думаецца, што тут сыграла ролю тая самая карта прафесіяналізму, высокага майстэрства работы ў прамым эфіры, пра якую ішла гаворка ў пачатку. Бо і старэнькая «Карамболь», якая ўжо больш за дзесяцігоддзе таму сышла ў нябыт, і новае «Што адбываецца», дзе Хрусталёў выступае ў якасці вядучага, паказваюць: ён умее акцэнтаваць увагу не толькі на гарачых тэмах, якія на слыху, не проста, як сёння кажуць, ловіць «хайп», але і ўздымае больш глабальныя, значныя пытанні, часам глыбока схаваныя за многімі слаямі сэнсаў.

У інтэрв'ю «Звяздзе» ён сам аднойчы распавёў: «Трэба ўнікаць у кожнае пытанне... Табе стане цікава, ты будзеш працаваць, а не адбываць нумар. Водгук абавязкова знойдзецца. Неабходна захапіцца нават самай сумнай тэмай, бо інакш нічога не атрымаецца».

Марына ВЕСЯЛУХА.
vesialuha@zviazda.by

■ Не абмініце

СВЯТА ПІСЬМЕНСТВА — ЦЭЛЫ МЕСЯЦ

Тэлеканал «Беларусь 3» прапануе далучыцца да святкавання Дня беларускага пісьменства. Але адзначаць яго плануецца не некалькі дзён, а цэлы месяц — новымі цікавымі праграмамі, звязанымі з беларускай літаратурай і кнігавыданнем.

Ужо праз тыдзень, 1 верасня, у эфір выйдзе спецыяльны святочны выпуск «Навін культуры» з Полацка, дзе будуць адбывацца асноўныя мерапрыемствы свята. Такія праграмы навін будуць з'яўляцца ў эфіры штодзень падчас святкавання. Гледачоў чакае серыя інтэрв'ю з вядомымі выдаўцамі, пісьменнікамі, літаратурнымі крытыкамі, а таксама пераможцамі Нацыянальнай літаратурнай прэміі. Іх узнагародзяць менавіта ў гэтыя дні.

Сацыякультурны канал «Беларусь 3» падрыхтаваў цэлы шэраг знакавых праектаў. Так, у эфір выйдуць дакументальныя стужкі і тэматычныя праграмы па матывах твораў выдатных пісьменнікаў Янкі Маўра, Якуба Коласа, Івана Мележа, Івана Шамякіна.

Варта памятаць, што сёлета лейтматывам свята з'яўляецца 500-годдзе беларускага кнігадрукавання, таму гледачы пабачаць гісторыка-біяграфічны фільм «Я, Францыск Скарына» («Беларусьфільм», 1969 год). А 3 верасня ў эфіры тэлеканала адбудзецца прэм'ера дакументальнага фільма «Першадрук», знятага сёлета на «Беларусьфільме». Ды і само свята пісьменства ў гэтым годзе стане тэмай для новай кінастужкі. У дні, калі Полацк будзе прымаць шмат гасцей, зацікаўленых айчыннай літаратурай, канал «Беларусь 3» пачне ствараць дакументальны праект, які ў хуткім часе прэзентуюць публіцы.

Сярод прэм'ер верасня — цыкл «Нататкі на палях», які аб'ядноўвае праграмы пра Францыска Скарыну, Міколу Гусоўскага, Паўлюка Багрыма, Вінцэнта Дуніна-Марцінкевіча, Адама Міцкевіча, Янку Купалу, Якуба Коласа, Францішка Багушэвіча і многіх іншых выдатных творцаў. Распачне серыял праграма, прысвечаная Івану Мележу, якая выйдзе ў эфір ужо 2 верасня.

Нас чакае яшчэ адзін дакументальны серыял — чатырохсерыйны праект «Скарына». Абяцаюць, што гэта будзе не проста пералік фактаў пра жыццё і творчасць першадрукара, але ў першую чаргу погляд вучоных і журналістаў на шлях, дасягненні і белыя плямы ў біяграфіі Францыска Скарыны ■

НА МЯЖЫ ЎЯЎЛЕННЯ

Што: **«НЕКАЛЬКІ ЗМАНЛІВЫХ ДЗЁН»**
Калі і дзе: **МІР, 30 жніўня ў 23.10**

Картачны шулер Георгій выпадкова выйграе ў свайго боса па мянушцы Антыквар вялікую суму грошай і вырашае «завязаць» з крымінальным мінулым ды пачаць новае жыццё, што называецца, з чыстага ліста. Аднак сотня тысяч долараў — важкая прычына, каб набыць у асобе былога боса магутнага ворага і сур'ёзна непакоіцца за сваё жыццё...

Зрэшты, біда прыходзіць знянацку і зусім з іншага боку. Шлях Георгія выпадкова перасякаецца на начной трасе з маршрутам Сені — сына дыпламата, які ў адсутнасць бацькоў вядзе надзвычай вольнае жыццё і пасля чарговай пагулянкі з сябрамі збівае на дарозе адзінокага пешахода. Працверазеўшы са страху, Сеня ўцякае з месца злачынства, аднак не можа збегчы ад згрызот сумлення і... прывіду. У такім выглядзе да яго з'яўляецца загінулы Георгій і ўльтыматыўна патрабуе адшукаць яго дачку (тая, дарэчы, ніколі ў жыцці не бачыла бацькі, але крыўдуе на яго за адзінокае дзяцінства) і перадаць ёй выйграныя грошы. Зразумела, выканаць заданне прывіду будзе вельмі, вельмі няпроста.

Што: **«ДЗІКАЕ ПАЛЯВАННЕ КАРАЛЯ СТАХА»**
Калі і дзе: **«Беларусь 3», 2 верасня ў 14.05 і 3 верасня ў 21.30**

У далёкім ужо 1979-м рэжысёр Валерый Рубінчык зняў, па сутнасці, адзін з першых айчынных містычных фільмаў жахаў, дзе фантазія і рэальнасць да самага канца моцна пераплецены адно з адным.

А пачынаецца ўсё з прыезду маладога этнографа Андрэя Беларэцкага ў «мядзведжы кут» на Палессі, дзе ў старым маёнтку Балотныя Яліны жыве апошняя прадстаўніца старажытнага шляхецкага роду Надзея Яноўская. Яна і расказвае навукоўцу мясцовыя легенды пра Блакітную Пані, Маленькага Чалавека Балотных Ялін, а галоўнае — пра страшнае Дзікае паляванне караля Стаха, кожны выезд якога пакідае крывавы след у наваколлі... Кажуць, некалі адзін з заснавальнікаў роду Раман Яноўскі па-здрадніцку забіў на паляванні мужыцкага караля Стаха і той праклаў усіх яго нашчадкаў паміраць не сваёй смерцю. Этнограф адмаўляецца верыць у гэтыя сярэднявечныя забабоны і вырашае дапамагчы да праўды.

Што: **«КАЗКІ НАНАЧ»**
Калі і дзе: **«Беларусь 2», 3 верасня ў 15.35**

Скітэра Бронсана пры ўсім жаданні нельга назваць шчаслівым — хутчэй, няўдачнікам, які працуе рознарабочым у былой сямейнай гасцініцы. Але аднойчы сястра просіць яго прыглядзець за двума жвавымі пляменнікамі і сімпатычнай марской свінкай Плаксікам. Усе трое прывыклі засынаць пад казкі, таму Скітэру даводзіцца напружыць фантазію і прыдумаць гісторыю — уласна, пра сябе самога, але пад іншым імем і ў іншым, сярэднявечным атачэнні. Гісторыя атрымліваецца не тое каб вясёлай, а назаўтра выдуманыя падзеі раптам пачынаюць адбывацца ў жыцці самога героя!

Панядзелак, 28 жніўня

Беларусь 1

6.00, 7.20, 8.15 Добрай раніцы, Беларусь!
7.00, 8.00 (з сурдаперакладам), **9.00, 12.00, 15.00, 19.00, 23.40** Навіны.
7.05, 8.05 Навіны эканомікі.
7.10, 8.10, 19.40, 23.25 Зона Х.
8.50 Слова Мітрапаліта Паўла на свята Успення Найсвяцейшай Багародзіцы.
9.10 Галоўны эфір.
10.20 Кулінарная дыпламатыя.
11.00, 13.00, 16.00 90 секунд.
11.05, 20.00 Серыял «Пад абцасам». (16+).
12.10 Серыял «Позняе раскаянне». (16+).
13.10, 15.25, 16.05 Меладрама «Апоўдні на прыстані». (12+).
15.15, 18.40 Навіны рэгіёна.
17.35 Беларуская часінка.
19.20 Арэна.
21.00 Панарама.
21.45 Серыял «След». (16+).
0.00 Дзень спорту.
0.10 Серыял «Вышук-2». (16+).

Беларусь 2

7.00 Тэлераніца (12+).
9.00, 18.40, 22.55 Тэлебарометр.
9.30 Капейка ў капейку (12+).
10.05 Кіслы comment (12+).
10.15 Драма «Джобс: імперыя спакусы». (12+).
12.25 «Свет навыварат». Трэвел-шоу. (16+).
13.10 Рэпарцёр (16+).
13.55 Серыял «Шчаслівыя разам-5». (16+).
15.55 «Ікона стылю». Фэшн-шоу. (16+).
17.10 Анімацыйны фільм «Монстры на канікулах». (12+).
19.15 Суперлато.
20.10 «Вяселле ўсляпую». (16+).
21.25, 22.05 «Вярніце мне прыгажосць». Медыцынскае шоу (16+).
22.00 КЕНО.
23.00 Трылер «Паскарэнне». (16+).

Беларусь 3

7.00 «Дабранак».
7.35, 12.35 «Беларуская кухня». Паляндвіца па-гусарску.
8.05, 12.00, 20.15 «Калейдаскоп». Навіны культуры.
8.20, 12.20, 16.05, 20.30, 22.55 «Гэты дзень».
8.25 «Майстры і куміры». Паэтэса, лаўрэат прэміі «За духоўнае адраджэнне» Валянціна Паліканіна.
9.15, 16.10 «Порах». Драма. (12+).
10.45 «Навукаманія» (6+).
11.10 «Славянскі базар у Віцебску-1994».
12.25 «Размовы пра духоўнае».
13.00 «Наперад у мінулае».
13.30 «Нацыянальны хіт-парад».
14.25 «Аксамітавыя ручкі». Камедыя. (12+).
17.40, 21.05 «Вызваленне». Штурм Рэйхстага (12+).
18.05, 21.30 «Час кіно».
18.10, 21.35 «Круглянскі мост». Кінааповесць 1989. (12+).
19.30 «Майстэрня». Гісторыя аднаго мастака. Анатоль Кузняцоў.
20.00 «Справа жыцця». Мастацтвазнаўца, крытык, пісьменнік і журналіст Барыс Крэпак.
20.40 «Калыханка» (0+).
23.00 «1790 год». Дэтэктыў. (16+).

Беларусь 5

7.00 Хакей. КХЛ. «Дынама-Мінск» — ЦСКА (Масква).
8.50 Лёгкая атлетыка. Міжнародны турнір. Берлін.
10.55 Дзюдо. Чэмпіянат свету. Мужчыны. Жанчыны.
14.30 Футбол. Чэмпіянат Англіі. 3-ці тур. «Ліверпуль» — «Арсенал».
16.40 Дзюдо. Чэмпіянат свету. Мужчыны. Жанчыны.
19.05 Піт-стоп.
19.35 Час футбола.
20.20, 23.25 Спорт-цэнтр.
20.30 Футбол. Чэмпіянат Англіі. Агляд тура.
21.25 Валейбол. Чэмпіянат Еўропы. Іспанія — Расія.

АНТ

6.00, 6.30, 7.00 (з субцітрамі), **7.30, 8.00** (з субцітрамі), **8.30, 9.00** (з субцітрамі), **11.00, 13.00, 16.00, 18.00** (з субцітрамі), **20.30** Нашы навіны.
6.05, 7.05, 8.05 «Наша раніца».
9.05 Контуры.
10.00 «Жыць здарова!» (12+).
11.05, 13.05, 16.15, 18.15 (з субцітрамі), **21.00** Навіны спорту.
11.10 «Модны прыгавор» (12+).
12.10 «Сам-насам з усімі». (16+).
13.10 «Мужчынскае/Жаночае» (16+).
14.15, 16.20 «Час пакажа» (16+).
16.55 «На самай справе» (16+).
18.20 «Кантрольная закупка» (12+).
18.55 «Удача ў прыдачу!» Дзённік (12+).
19.00 «Няхай гавораць» (16+).
20.00 Час.
21.05 Серыял «Узыходжанне на Алімп» (16+).
23.00 «Яўлампія Раманава. Следства вядзе дылетант». Серыял (16+).
23.55 Канцэрт беларускіх рок-гуртоў (16+).
0.45 Начныя навіны.

СТБ

6.00, 7.30, 10.30, 13.30, 16.30, 19.30, 22.30 «24 гадзіны».
6.10, 17.25 «Меншчына».
6.20, 7.45 «Раніца. Студыя добрага настрою» (6+).
7.40, 20.10, 23.00 «СТБ-спорт».
8.30 «Тыдзень».
9.25, 17.35 «Званая вячэра» (16+).
10.20 «Дарагая перадача» (16+).
10.40 «Вялікае снеданне» (12+).
11.20 «Усім па катку» (16+).
11.55, 23.55 «Фірменная гісторыя». Серыял (16+).
13.50 «Рамонт па-сумленнаму» (16+).
14.30 Канцэрт Міхаіла Задорнава (16+).
15.55 «Вялікі горад».
16.50 «Тэледоктар» (12+).
18.35 «Самыя шакіруючыя гіпотэзы» (16+).
20.00 «Сталічныя падрабязнасці».
20.15 «Ваенная тайна» (16+).
23.05 «Тайны Чапман» (16+).
1.25 «Соль». Музычнае шоу. Эмір Кустурыца і The No Smoking Orchestra (16+).

МІР

6.00, 5.10 М/ф (0+).
7.30 Добрай раніцы, свет! (16+).
8.35 «Няма праблем» (16+).
10.00 «Любімыя акцёры» (12+).
10.30, 13.15 Серыял «Аддзел С.С.С.Р.». 1—3 серыі (16+).
13.00, 16.00, 19.00 Навіны (бягучы радок).
14.25, 3.20 «Іншы свет» (12+).
15.00 «Справы сямейныя» (16+).
16.15 «Сакрэтныя матэрыялы» (16+).
17.10, 3.40 Серыял «Вяртанне Мухтара-2» (16+).
19.20 Серыял «Шапавалаў». 1—4 серыі (16+).
23.10 Маст. фільм «Сюрпрыз» (12+).
1.00 Маст. фільм «Сустрэча пад дажджом» (12+).

РТР—Беларусь

7.00 «Раніца Расіі».
10.55 Надвор'е на тыдзень.
11.00, 14.00, 17.00, 20.00 Весткі.
11.40 «Пакой смеху» (16+).
12.30 «Пра самае галоўнае». Ток-шоу (12+).
13.35 «Наша справа» (16+).
13.50, 16.50, 19.50, 23.00 Навіны — Беларусь.
14.35 Маст. фільм «Каралі» (12+).
17.35 Серыял «Сваты» (16+).
18.35 «Андрэй Малахаў. Прамы эфір» (16+).
20.40 Серыял «Тайны следства».
22.20, 23.10 Серыял «Ніткі лёсу» (12+).

НТБ—Беларусь

5.55 «Астрапрагноз».
6.00, 7.00, 8.00, 10.00, 13.00, 16.00, 19.00 Сёння.
6.10 «Дзелавая раніца НТБ» (12+).
7.10, 8.05 Серыял «Таксістка» (16+).
8.55 Серыял «Вяртанне Мухтара» (16+).
9.45 «За мяжой».
10.20, 19.40 Дзённік «Удача ў прыдачу!» з «Еўраопт».
10.25 Серыял «Ляснік» (16+).
12.00 «Суд прысяжных» (16+).
13.25, 18.25 Агляд. Надзвычайнае здарэнне.
14.05, 16.35 Дэтэктыў «Пастка» (16+).
19.45 Серыял «Марскія д'яблы. Смерч» (16+).
23.05 «НЗ.by».
23.25 «Вынікі дня».
23.55 Серыял «Дэсант ёсць дэсант» (16+).

8 канал

7.00, 15.55, 19.10, 21.00, 23.55 «Надвор'е».
7.05 М/ф.
8.20 Камедыя «Масква — Лапушкі».
9.50, 16.50 Серыял «Цёмная тэрыторыя» (18+).
10.45 «Сябры дзядулі Марка» (0+).
11.00 Прыгоды «Кароль вострава» (12+).
13.25, 19.15 Серыял «Фаварыт».
15.00, 18.20 Серыял «Вербніца» (16+).
16.00 «Мультпарад».
20.50 «Вечарніца».
21.05 Драма «Закаханыя». (16+).
22.55 Серыял «Станіца».

ВТБ

6.00, 14.10 Серыял «Вароніны». (12+).
8.00 «Ералаш». (6+)
9.00, 4.20 М/ф «Смяшарыкі». (0+)
9.20, 4.40 М/ф «Фіксікі». (0+)
9.40, 5.00 М/ф «Маша і Мядзведзь». (0+)
10.00 «Проста кухня». (12+).
10.30 Фантастыка «Супер-8». (12+).
12.40 «Дурні і дарогі». (16+).
13.10 «Паспець за 24 гадзіны». (16+).
16.20, 1.50 Серыял «Беглыя сваякі». (16+).
17.20, 3.50 Серыял «Гэта каханне». (16+).
17.50 Серыял «Кухня-6». (16+).
20.00 Серыял «Мамачкі-3». (16+).
21.00 Фантастыка «Галодныя гульні». (12+).
23.40 «Уральскія пельмені». (16+).
0.00 Серыял «Тут нехта ёсць...» (16+).
0.50 Серыял «Бязмоўны сведка». (16+).
2.20 «Лаві момант». (16+).
3.00 «Не можа быць!» (16+).
5.10 Серыял «Метад Лаўровай». (16+).

Культура

7.00 «Еўраньюс».
10.00, 15.00, 19.30, 23.30 Навіны культуры.
10.20 «Як пасварыўся Іван Іванавіч з Іванам Нічыпаравічам». Маст. фільм.
11.25 «Лета Гасподняе». Успенне Прасвятой Багародзіцы.
11.55 «Абсалютны слых».
12.35 «Лінія жыцця». Канстанцін Хабенскі.
13.35, 21.25 Сустрэча на вяршыні. «Гульні розуму з Тацьянай Чарнігаўскай». Фільм 1-ы.
14.00, 1.40 Мсціслаў Растраповіч. Майстар-клас у Маскоўскай кансерваторыі. Запіс 2002 года.
14.40, 17.05 Сусветныя скарбы.
15.10 «Тэлетэатр. Класіка». Анатоль Эфрас на ТБ.
16.10 «Душа Пецярбурга». Дак. фільм.
17.20, 0.25 «Ад'ютант яго правасхадзіцельства». Маст. фільм. 1-я серыя.
18.30 «Астравы». Яўген Ташкоў.
19.15 «Добрай ночы, малыя!»
19.45 «Шукаю настаўніка». Дак. серыял. Фільм 1-ы.
20.25 Прыступкі цывілізацыі. «Медычы. Хросныя бацькі Рэнесансу». Дак. серыял. 1-я серыя.
21.55 «Каломба». Серыял.
23.45 «Уладзімір Співакоў. Дыялогі з Саламонам Волкавым». Дак. серыял. 1-я серыя.
2.25 «І азірнуўся я на справы мае...» Дак. фільм.

Настальгія

6.00, 0.00 «Да і пасля...» з Уладзімірам Малчанавым. Год 1962. 2010 год (16+).
7.05, 8.45, 13.20, 15.05, 17.45, 18.55, 21.40, 23.00, 1.05, 2.10, 3.40, 5.00 Музычная настальгія (12+).
7.20 Маст. фільм «Небяспечны ўзрост» (16+).
9.00 «Быў час». 2009 год (16+).
10.00 Маст. фільм «Безыменная зорка» (16+).
12.10 «Акулы пяра». Гурт «Парк Горькага». 1995 год (16+).
12.50 «Рок-н-рол ТБ». 1992 год (16+).
13.40 Маст. фільм «Ювелірная справа» (16+).
15.30 Маст. фільм «Інспектар Гул» (16+).
18.00 «СевАлогія» з Севам Наўгародцавым: «Забароненая музыка». 2004 год (18+).
19.10 Тэлеспектакль «Чалавек-невідзімка». 1977 год (16+).
21.00, 3.00 «Мінулы час» (12+).
22.00 «Народжаны ў СССР» (12+).
1.30 Тэлеспектакль «Цёмныя алеі». 1968 год (16+).
4.00 «Колба часу» (16+).
5.40 Маст. фільм «Перапынак» (16+).

EuroSport 1

4.15, 6.45, 9.30, 15.15, 16.00 Веласпорт. «Вуэльта».
5.30 Скачкі з трампліна. Летні Гран-пры.
8.15, 12.00 Універсіяда. Лёгкая атлетыка.
10.45, 15.45 Watts.
11.00 Тэніс. «Ралан Гарос».
16.30 Тэніс. «Ралан Гарос». Мужчыны. Фінал.
18.00, 22.15, 2.15 Тэніс. US Open.
22.00, 2.00 Тэніс. «Гейм, Шэт і Матс».

Кінакамедыя

0.50 «Бамбіза Салман». Камедыя (16+).
2.35 «Стаўка на каханне». Камедыя (12+).
4.15 «Новы стары дом». Камедыя (12+).
5.55 «Хутчэй за трусоў». Камедыя (16+).
7.35 «Вулкан страсцей». Камедыя (12+).
9.10 «Жалезнае неба». Фантастыка (16+).
10.45 «Татулі». Камедыя (16+).
12.25 «Няголены нянь». Камедыя (16+).
14.00, 14.50, 15.40 «Паміж намі». Скетчкам. (16+).
14.20, 15.10 «Камедыянты (Шоу)» (16+).
16.10 «Дазвольце цябе пацалаваць». Камедыя (16+).
17.50 «Марафон для трох грацый». Дэтэктыў. 1—2 серыі (12+).
19.30 «Клік: з пультам па жыццю». Драма (12+).
21.30 «Вампіркі». Камедыя (16+).
23.10 «Юнацтва, якое бунтуе». Драма (16+).

ТБ3

6.00 М/ф (6+).
7.40 «10 самых» (16+).
8.10 «Доктар І...» (16+).
8.40, 19.00, 2.25 «Падарунак лёсу». Серыял (16+).
10.25 «Судовыя страсці». Дак. серыял (16+).
12.00 «Асцярожна, махляры!» (16+).
12.30 «Без падману» (16+).
13.20 «Давайце пазнаёмімся». Маст. фільм (12+).
15.05 «Вяселле і развод» (16+).
15.55 «Спатканне з зоркай» (16+).
17.05, 3.55 «З понтам па жыццю-2». Дак. фільм (12+).
17.55 «Сіндром дракона». Серыял (16+).
20.50, 1.35 «Ежа, я люблю цябе» (16+).
21.45 «Рэвізора» (16+).
22.50, 4.35 «Вокладка» (16+).
23.20 «Звышнатуральнае». Серыял (16+).
0.05 «Шпіён па суседстве». Трылер (12+).
5.05 «Часова даступны» (12+).

ТБ1000

6.10 Чалавек, якога не было (16+).
8.30 Твары ў натоўпе (16+).
10.30 Дывергент-3: за сцяной (16+).
13.10 Адданы садоўнік (16+).
15.35 Цымбелін (16+).
17.50 Дзіця чалавечае (16+).
20.10 Банды Нью-Ёрка (16+).
23.30 Салодкі лістапад (12+).
2.00 Дама ў акулярах і са стрэльбай у аўтамабілі (16+).
4.10 Іншыя (16+).

ТБ1000 Рускае кіно

6.20 Арэлі (16+).
8.10 Ванечка (16+).
10.25 Вайна полаў (16+).
12.25 Сіняя птушка (0+).
14.20 Мальтыйскі крыж (16+).
16.20, 4.20 Саша + Даша + Глаша. Серыі 1—2-я (16+).
18.15 Палюбоўнік (16+).
20.20 Атамны Іван (16+).
0.45 Наша Russia. Яйкі Лёсу (16+).
2.30 Аднойчы (16+).

National Geographic

6.00 Гульні розуму. (12+).
6.50, 10.20, 14.55 Мегазаводы. (12+).
7.40, 11.05 Міжнародны аэрапорт Дубай. (12+).
8.25 Дзіяна: згубленыя кадры. (12+).
11.50, 16.25, 19.30, 0.00, 2.15 Расследаванні авіякатастроф. (12+).
12.35 Сакрэтныя матэрыялы Юрскага перыяду. (12+).
13.25 Навуковыя недарэчнасці. (12+).
14.10 Чалавек супраць YouTube. (12+).
15.40, 18.00, 21.00, 0.45, 3.50 Суперзбудаванні Трэцяга рэйха. (12+).
20.15 Аўта-SOS. (12+).
22.30 Пачатак. (12+).
23.15 Сваіх не кідаем. (16+).
3.00 Крытычная сітуацыя. (16+).
5.20 Навука будучыні. (12+).

Discovery

8.00, 14.00, 3.50 Выжыць любой цаной. (12+).
9.00, 15.30, 21.30, 5.55 Як гэта ўстроена? (12+).
9.30, 15.00, 21.00, 5.30 Як гэта зроблена? (12+).
10.00, 16.00, 23.00, 7.10 Паляўнічыя на рэліквіі. (16+).
10.30, 16.30, 23.30, 7.35 Паляўнічыя на склады. (16+).
11.00 Уцячы ад пагоні. (12+).
17.00, 22.00, 6.20 Махінатары. (12+).
18.00, 1.00 Клінічны выпадак. (16+).
20.00, 2.55 Аляска: сям'я з лесу. (16+).
0.00 Смяротны ўлоў. (12+).
4.40 Маланкавыя катастрофы. (16+).

Аўторак, 29 жніўня

Беларусь 1

6.00, 7.20, 8.15 Добрай раніцы, Беларусь!
7.00, 8.00 (з сурдаперакладам), **9.00, 12.00, 15.00, 19.00, 0.20** Навіны.
7.05, 8.05 Навіны эканомікі.
7.10, 8.10, 19.40, 23.40 Зона Х.
9.10, 10.05, 15.25, 16.05 Серыял «Калі ты не са мной». (12+).
10.00, 13.00, 16.00 90 секунд.
11.00 Дзіцячы доктар (6+).
11.40, 12.10, 20.00 Серыял «Пад абцасам». (16+).
13.05 Дзень у вялікім горадзе.
14.00 Серыял «Позняе раскаянне». (16+).
15.15, 18.40 Навіны рэгіёна.
17.35 Беларуская часінка.
19.20, 0.00 Сфера інтарэсаў.
21.00 Панарама.
21.45 Спецыяльны рэпартаж (12+).
22.00 Серыял «След». (16+).
0.35 Дзень спорту.
0.50 Серыял «Вышук-2». (16+).

Беларусь 2

7.00 Тэлераніца (12+).
9.00, 22.05 Тэлебарометр.
9.05, 19.35 Меладрама «Жамчужына палаца». (12+).
10.25 «Анлайн. Па-за сеткай». Скетчкам. (16+).
11.00, 16.05 «Калі мы дома». Скетчкам. (16+).
12.00, 22.10 «Бітва экстрасэнсаў». 14-ы сезон. (16+).
14.05, 20.50 «Паненка-сялянка». (16+).
15.20, 0.10 «Пін_код». Інтэрактыўны маладзёжны праект.
17.10 «Тата папаў». (16+).
22.00 Спортлато 6 з 49, КЕНО.

Беларусь 3

7.00 «Дабраранак».
7.35, 12.20 «Беларуская кухня». Ножкі ў фасолі. Яблычны дэсерт.
8.05, 12.00, 20.15 «Калейдаскоп». Навіны культуры.
8.20, 12.15, 14.35, 20.30, 23.00 «Гэты дзень».
8.25, 18.00 «Узнятая цаліна». Драма. 1-я серыя. (12+).
9.55, 14.40 «Рэспубліка ШКІД». Кінааповесць. (12+).
11.35 «Выйсце ёсць». Расціслаў Крымер (12+).
12.45 «Славянскі базар у Віцебску-2016».
13.45 «Эпоха». Луіс Барт Маер.
16.15, 21.05 «Вызваленне». Пражская наступальная аперацыя (12+).
16.40, 21.35 «Пра тых, каго памятаю і люблю». Драма. (12+).
19.30 «Ваша лато», «Пяцёрачка».
20.00 «Белавежская пушча» (6+).
20.40 «Калыханка» (0+).
21.30 «Час кіно».
23.00 «1790 год». Дэтэктыў. (16+).

Беларусь 5

7.15 Валейбол. Чэмпіянат Еўропы. Іспанія — Расія.
9.15 Футбол. Чэмпіянат Англіі. Агляд тура.
10.10 Час футбола.
10.55, 18.25 Дзюдо. Чэмпіянат свету. Мужчыны. Жанчыны.
14.25 Футбол. Беларусбанк — чэмпіянат Беларусі. «Шахцёр» (Салігорск) — БАТЭ (Барысаў).
16.00, 20.00 Бокс. Чэмпіянат свету. Чвэрцьфіналы.
19.50, 22.35 Спорт-цэнтр.
22.45 Спорт-кадр.
23.15 Лёгкая атлетыка. Міжнародны турнір. Заграб.

АНТ

6.00, 6.30, 7.00 (з субцітрамі), **7.30, 8.00** (з субцітрамі), **8.30, 9.00** (з субцітрамі), **11.00, 13.00, 16.00, 18.00** (з субцітрамі), **20.30** Нашы навіны.
6.05, 7.05, 8.05 «Наша раніца».
9.05 «Жыць здорава!» (12+).
10.20 «Смак» (12+).
11.05, 13.05, 16.15, 18.15 (з субцітрамі), **21.00** Навіны спорту.
11.10 «Модны прыгавор» (12+).
12.10 «Сам-насам з усімі» (16+).
13.10 «Мужчынскае/Жаночае» (16+).
14.15, 16.20 «Час пакажа» (16+).
16.55 «На самай справе» (16+).
18.20 «Кантрольная закупка» (12+).
18.55 «Удача ў прыдачу!» Дзённік (12+).
19.00 «Няхай гавораць» (16+).
20.00 Час.
21.05 Серыял «Узыходжанне на Алімп» (16+).
23.00 «Яўлампія Раманава. Следства вядзе дылетант». Серыял (16+).
23.55 Міжнародны фестываль відэаблогераў «Відак» (16+).
0.25 Начныя навіны.

СТБ

6.00, 7.30, 10.30, 13.30, 16.30, 19.30, 22.30 «24 гадзіны».
6.10, 17.25 «Міншчына».
6.20, 7.45 «Раніца. Студыя добрага настрою» (6+).
7.40, 20.10, 23.00 «СТБ-спорт».
8.30, 23.30 «Тайны Чапман» (16+).
9.25 «Дарагая перадача» (16+).
9.35, 17.35 «Званая вячэра» (16+).
10.40, 18.35 «Самыя шакіруючыя гіпотэзы» (16+).
11.35, 21.55 «Глядзець усім!» (16+).
11.55, 0.20 «Фірменная гісторыя». Серыял. Заключныя серыі (16+).
13.50 «Забойства ад куцюр» (16+).
14.45 «Самая карысная праграма» (16+).
15.30 «Вадзіць па-руску» (16+).
16.00 «Цэнтральны рэгіён».
16.50 «Салдаты і афіцэры». Серыял (16+).
20.00 «Сталічныя падрабязнасці».
20.15 «Тэрыторыя памылак» (16+).
23.05 «Аўтапанарама» (12+).

МІР

6.00, 5.10 М/ф (0+).
7.30 Добрай раніцы, свет! (16+).
8.35 «Няма праблем» (16+).
10.00 «Любімыя акцёры» (12+).
10.30, 13.25 Серыял «Аддзел С.С.С.Р.» (16+).
13.00, 16.00, 19.00 Навіны (бягучы радок).
14.25, 3.20 «Іншы свет» (12+).
15.00 «Справы сямейныя» (16+).
16.15 «Сакрэтныя матэрыялы» (16+).
17.10, 3.40 Серыял «Вяртанне Мухтара-2» (16+).
19.20 Серыял «Шапавалаў» (16+).
23.10 Маст. фільм «Заклад на каханне» (16+).
0.45 Маст. фільм «Чарадзейны брыльянт» (16+).

РТР—Беларусь

7.00 «Раніца Расіі».
11.00, 14.00, 17.00, 20.00 Весткі.
11.40 «60 хвілін». Ток-шоу.
12.45 «Пра самае галоўнае». Ток-шоу (12+).
13.50, 16.50, 19.50, 23.00 Навіны — Беларусь.
14.35, 20.40, 22.00 Серыял «Тайны следства» (12+).
16.25 «Пакой смеху» (16+).
17.35 Серыял «Сваты» (16+).
18.35 «Андрэй Малахаў. Прамы эфір» (16+).
21.40 «Простыя пытанні» з Ягорам Хрусталёвым (12+).
22.40, 23.10 Серыял «Ніткі лёсу» (12+).
0.30 «Вечар з Уладзімірам Салаўёвым».

НТБ—Беларусь

5.55 «Астрапрагноз».
6.00, 7.00, 8.00, 10.00, 13.00, 16.00, 19.00 Сёння.
6.10 «Дзелавая раніца НТБ» (12+).
7.10, 8.05 Серыял «Таксістка» (16+).
8.55 Серыял «Вяртанне Мухтара» (16+).
9.45, 23.05 «НЗ.by».
10.20, 19.40 Дзённік «Удача ў прыдачу!» з «Еўраопт».
10.25 Серыял «Ляснік» (16+).
12.00 «Суд прысяжных» (16+).
13.25, 18.25 Агляд. Надзвычайнае здарэнне.
14.05, 16.35 «Месца сустрэчы».
17.30 «Следства вялі...» (16+).
19.45 Серыял «Марскія д'яблы. Смерч» (16+).
23.25 «Вынікі дня».
23.55 Серыял «Дэсант ёсць дэсант» (16+).

8 канал

7.00, 15.55, 19.10, 21.10, 23.55 «Надвор'е».
7.05, 16.00 «Мультпарад».
7.40 Серыял «Вялікі перапынак» (12+).
8.45, 16.40 Серыял «Цёмная тэрыторыя» (18+).
10.15 «Сябры дзядулі Марка» (0+).
10.30 «Мой любімы гадаванец» (0+).
11.00 Трылер «Павуцінне хлусні» (16+).
13.10, 19.15 Серыял «Фаварыт».
15.00, 18.10 Серыял «Вербніца» (16+).
20.55 «Вечарніца».
21.15 «Даведнік па краінах і кантынентах» (0+).
21.25 Драма «Дзве жанчыны» (12+).
23.00 Серыял «Станіца» (16+).

ВТБ

6.00, 14.10 Серыял «Варонiны». (12+).
8.00 «Ералаш». (6+)
8.30, 4.20 М/ф «Смяшарыкі». (0+)
8.50, 4.40 М/ф «Фіксікі». (0+)
9.10, 5.00 М/ф «Маша і Мядзведзь». (0+)
9.30, 23.40 «Уральскія пельмені». (16+).
10.30 Фантастыка «Галодныя гульні». (12+).
13.10, 20.00 Серыял «Мамачкі-3». (16+).
16.20, 1.50 Серыял «Беглыя сваякі». (16+).
17.20, 3.50 Серыял «Гэта каханне». (16+).
17.50 Серыял «Кухня-6». (16+).
21.00 Фантастыка «Галодныя гульні: і ўспыхне полымя». (12+).
0.00 Серыял «Тут нехта ёсць...» (16+).
0.50 Серыял «Бязмоўны сведка». (16+).
2.40 «Лаві момант». (16+).
3.00 «Не можа быць!» (16+).
5.10 Серыял «Амазонкі». (16+).

Культура

6.30 «Еўраньюс».
10.00, 15.00, 19.30, 23.30 Навіны культуры.
10.20, 21.55 «Каломба». Серыял.
11.55 «Абсалютны слых».
12.35, 20.25 «Медычы. Хросныя бацькі Рэнесансу». Дак. серыял.
13.35, 21.25 Сустрэча на вяршыні. «Гульні розуму з Тацянай Чарнігаўскай».
14.00, 1.55 Мсціслаў Растраповіч і Вялікі сімфанічны аркестр Дзяржтэлерадыё СССР. Запіс 1973 і 1974 гадоў.
14.50 «Арман Жан дзю Плесі дэ Рышэльё». Дак. фільм.
15.10 «Тэлетэатр. Класіка». Сяргей Еўлахішвілі на ТБ.
16.10 «Адроджаны шэдэўр. З гісторыі Канстанцінаўскага палаца». Дак. фільм.
17.00 Сусветныя скарбы.
17.20, 0.25 «Ад'ютант яго правасхадзіцельства». Маст. фільм.
18.45 «Справа №. Паэт рэвалюцыі Аляксандр Блок».
19.15 «Добрай ночы, малыя!»
19.45 «Шукаю настаўніка». Дак. серыял.
23.45 «Уладзімір Співакоў. Дыялогі з Саламонам Волкавым». Дак. серыял.
1.50 Колер часу. Клод Манэ.
2.50 «О. Генры». Дак. фільм.

Настальгія

6.00 «Акулы пяра». Гурт «Парк Горкага». 1995 год (16+).
6.40 «Рок-н-рол ТБ». 1992 год (16+).
7.05, 8.45, 9.05, 11.45, 12.55, 15.40, 17.00, 19.25, 20.45, 21.40, 23.00, 1.05, 2.45 Музычная настальгія (12+).
7.40 Маст. фільм «Ювелірная справа» (16+).
9.30 Маст. фільм «Інспектар Гул» (16+).
12.00 «СеўАлогія» з Севам Наўгарадцавым: «Забароненая музыка». 2004 год (18+).
13.10 Тэлеспектакль «Чалавек-невідзімка». 1977 год (16+).
15.00, 21.00 «Мінулы час» (12+).
16.00, 22.00 «Народжаны ў СССР» (12+).
18.00 «Быў час» з Аляксандрам Паліткоўскім: «Магія і перабудова». 2007 год (12+).
19.00 Дак. фільм «Эцюд пра каханне» (12+).
19.45 Маст. фільм «Гонкі па вертыкалі». 1-я серыя (16+).
0.00 «Да і пасля...» з Уладзімірам Малчанавым. Год 1962. 2-я частка. 2010 год (16+).
1.20 Маст. фільм «Небяспечны ўзрост» (16+).
2.50 «Быў час». 2009 год (16+).
3.50 Маст. фільм «Безыменная зорка» (16+).

EuroSport 1

4.00, 8.00, 11.00, 14.30, 19.00, 22.15, 2.15 Тэніс. US Open.
9.30, 15.15, 16.00 Веласпорт. «Вуэльта».
10.00 Футбол. Чэмпіянат MLS.
10.30 Універсіяда. Лёгкая атлетыка.
12.00 Універсіяда. Тэніс.
14.00 «Найлепшае з коннага спорту».
15.45, 18.45 Веласпорт. «Вуэльта»-экстра.
22.00, 2.00 Тэніс. «Гейм, Шэт і Матс».

Кінакамедыя

0.45 «Пяць нявест». Камедыя (16+).
2.40 «З рэчамі на вылет!» Камедыя (16+).
4.10, 14.20, 15.10 «Камедыянты (Шоу)» (16+).
4.45, 14.00, 14.50, 15.40 «Паміж намі». Скетчкам (16+).
5.00 «Каханне і іншыя абставіны». Меладрама (16+).
6.55 «Шэф». Камедыя (12+).
8.25 «Эйр Амерыка». Камедыя (16+).
10.20 «Дзень сурка». Камедыя (12+).
12.05 «Ліхтугі кітайца ў Кітаі». Прыгоды (16+).
16.00 «Дазвольце цябе пацалаваць... зноў». Камедыя (16+).
17.55 «Марафон для трох грацый». Дэтэктыў. 3—4 серыі (16+).
19.30 «Разумнікі». Камедыя (16+).
21.10 «Былыя: найлепшыя сябры!» Меладрама (16+).
22.55 «Каханне з рызыкай для жыцця». Меладрама (16+).

ТБ3

6.00 М/ф (6+).
7.45 «Шафа» (16+).
8.30 «Доктар І...» (16+).
9.00, 19.10, 2.25 «Падарунак лёсу». Серыял (16+).
10.35, 4.05 «Судовыя страсці». Дак. серыял (16+).
12.15 «Сляпая» (12+).
13.15 «Варажбітка» (12+).
14.20 «Паралельны свет» (12+).
15.20 «Трэндзі» (16+).
15.50 «Здзелка» (16+).
16.15 «Натуральны адбор» (12+).
17.10 «Адкрыта» (12+).
18.05 «Сіндром дракона». Серыял (16+).
21.05 «Вакол свету. Мясціны сілы» (16+).
22.05 «Рэвізора» (16+).
23.10, 5.35 «Гісторыі выратавання» (16+).
23.40 «Звышнатуральнае». Серыял (16+).
0.25 «Маўчанне ягнят». Трылер (18 +).

ТБ1000

6.10, 17.25 Дывергент (12+).
8.50 Салодкі лістапад (12+).
11.10 Прыгоды Цінцына: тайна Аднарога (12+).
13.25 Ева: штучны розум (12+).
15.20 Іншыя (16+).
20.10 Дзікая рака (12+).
22.20 Тры метры над узроўнем неба (16+).
0.40 Маска (12+).
2.35 Гульня ў імітацыю (16+).
4.30 Прывітанне, Джулі! (16+).

ТБ1000 Рускае кіно

6.20 Атамны Іван (16+).
10.40 Наша Russia. Яйкі Лёсу (16+).
12.25 Старая, старая казка (12+).
14.20 Аднойчы (16+).
16.20, 4.20 Саша + Даша + Глаша. Серыі 3—4-я (16+).
18.20 Падарунак з характарам (0+).
20.20 Сталінград (12+).
23.05 Эластыка (16+).
0.50 Самка (16+).
2.30 Дом на абочыне (16+).

National Geographic

6.00 Гульні розуму. (12+).
6.50, 9.55, 14.50 Мегазаводы. (12+).
7.35, 10.40 Міжнародны аэрапорт Дубай. (12+).
8.25, 15.40 Суперзбудаванні Трэцяга рэйха. (12+).
11.25, 16.25, 19.25, 0.00, 2.15 Расследаванні авіякатастроф. (12+).
12.15 Дзіяна: згубленыя кадры. (12+).
14.05 Чалавек супраць YouTube. (12+).
18.00, 21.00, 0.45, 3.55, 5.35 Навуковыя недарэчнасці. (12+).
18.45, 1.30 Смяротны бой дыназаўраў. (6+).
20.15 Аўта-SOS. (12+).
21.45 Пачатак. (12+).
22.30 Ліхтугі за мяжой. (16+).
23.15 Сваіх не кідаем. (16+).
3.05 Крытычная сітуацыя. (16+).
4.45 Сакрэтныя матэрыялы Юрскага перыяду. (12+).

Discovery

8.00, 14.00, 3.50 Выжыць любой цаной. (12+).
9.00, 15.30, 21.30, 5.55 Як гэта ўстроена? (12+).
9.30, 15.00, 21.00, 5.30 Як гэта зроблена? (12+).
10.00, 16.00, 23.00, 7.10 Паляўнічыя на рэліквіі. (16+).
10.30, 16.30, 23.30, 7.35 Паляўнічыя на склады. (16+).
11.00 Браты Дызель. (16+).
17.00, 22.00, 6.20 Махінатары. (12+).
18.00, 2.00 Дылетант супраць эксперта. (12+).
19.00, 1.00 Аўтасталкеры: цуда-баракуда. (12+).
20.00, 2.55 Вулічныя гонкі. (16+).
0.00 Востраў. (16+).
4.40 Маланкавыя катастрофы. (16+).

ВЫНАЙДЗІ ВЕЛАСІПЕД, АБО СХАВАЙ СЯКЕРУ

Многія тэлевізійныя праграмы разам са сваімі стваральнікамі летам адпачываюць. «Размаўляем па-беларуску» — таксама. Таму да верасня ў эфіры «Беларусь-3» будуць ісці паўторы. Але ж стваральнікі паклапаціліся пра тых, хто не збіраецца прыпыняцца ў вывучэнні роднай мовы і падрыхтавалі версіі друкаваных выпускаў. Ці ведалі вы, як узнік выраз «знайшоў сякеру пад лаваю»?

Часам прыбягае чалавек, вочы гарац, спяшаецца падзяліцца навіной — а тую навіну ўсе ўжо даўно ведаюць. Пра такога можна са смехам сказаць: адкрыў Амерыку, вынайшаў веласіпед. Або: «знайшоў сякеру пад лаваю!». Але чаму самым натуральным месцам, дзе можна знайсці сякеру, лічыцца месца пад лаваю? Аказваецца, у беларускай вёсцы быў звычай — прышоў з сякераю дадому, не кідай яе абы-дзе, а ўторкні ў шчыліну паміж лаваю і сцяною. А калі сякеры няма на месцы, ясна: шукай яе перш-наперш пад лаваю, куды яна, верагодна, завалілася. Такім чынам, калі чалавек дзеліцца навіной «з барадою», няхай будзе гатовы пачуць: «Знайшоў сякеру пад лаваю!»

Ірына АСТАШКЕВІЧ.
iost@zviazda.by

■ Тэлесеткі

Беларусы ўбачаць «Бойку стагоддзя»

27 жніўня тэлеканал «Беларусь 5» пакажа ў прамым эфіры бой паміж непераможным амерыканскім баксёрам Флойдам Мейвезерам і ірландцам, самым папулярным на сёння чэмпіёнам свету па змяшаных адзінаборствах Конарам МакГрэгарам.

Гэты паядынак сусветныя СМІ нездарма назвалі «бойкай стагоддзя»: кожны са спартсменаў, якія загадзя традыцыйна адпусцілі «ласкавыя і цёплыя словы» ў адрас саперніка, вызначыўся не толькі бліскучай кар'ерай, але і эпатажнымі паводзінамі. Так, амерыканец асыпаў саперніка сапраўднымі купюрамі і ахрысціў яго стрыптызёрам, а ірландзец красаваў у касцюме, спрэс пакрытым непрыстойнымі выразамі і адзначыў, што «не называў праціўніка малпай, бо ён пацук», і пааблацаў укладзі легенду бокса на падлогу ўжо ў чацвёртым раўндзе. Словам, інтарэс публікі ўжо разагрэты да такой ступені, што касавыя зборы 36-хвіліннай баксёрскай сустрэчы ацэньваюцца ў 630 мільёнаў долараў! (Пры гэтым бой пройдзе па правілах бокса — калі МакГрэгар зробіць хоць бы адзін узмах нагой, то пазбавіцца 90% ганарару). Афіцыйна сумы ганарараў не паведамляюцца, але па чутках Мейвезер заробіць не менш $100 млн, МакГрэгар — $75 млн.

«Мы не маглі абмінуць увагай галоўную спартыўную падзею года, — заўважае дырэктар тэлеканала «Беларусь 5» Павел Булацкі, — і асабіста я перакананы, што гэты бой стане цудоўным падарункам для ўсіх беларускіх аматараў баявых адзінаборстваў».

Сустрэча пройдзе 27 жніўня ў 6.30 па мінскім часе, але паглядзець яе заўзятары змогуць і пазней — у паўторы ў 23.15.

Вікторыя ЗАХАРАВА

■

Серада, 30 жніўня

Беларусь 1

6.00, 7.20, 8.15 Добрай раніцы, Беларусь!
7.00, 8.00 (з сурдаперакладам), **9.00, 12.00, 15.00, 19.00, 0.15** Навіны.
7.05, 8.05 Навіны эканомікі.
7.10, 8.10, 19.40, 23.40 Зона Х.
9.10, 10.05, 15.25, 16.05 Серыял «Калі ты не са мной». (12+).
10.00, 13.00, 16.00 90 секунд.
11.00 Дзіцячы доктар (6+).
11.40, 12.10, 20.00 Серыял «Пад абцасам». (16+).
13.05 Дзень у вялікім горадзе.
14.00 Серыял «Позняе раскаянне». (16+).
15.15, 18.40 Навіны рэгіёна.
17.35 Беларуская часінка.
19.20, 0.00 Сфера інтарэсаў.
21.00 Панарама.
21.45 Актуальнае інтэрв'ю.
22.00 Серыял «След». (16+).
0.35 Дзень спорту.
0.50 Серыял «Вышук-2». (16+).

Беларусь 2

7.00 Тэлераніца (12+).
9.00, 22.05 Тэлебарометр.
9.05, 19.35 Меладрама «Жамчужына палаца». (12+).
10.20 «Анлайн. Па-за сеткай». Скетчкам. (16+).
10.55, 16.05 «Калі мы дома». Скетчкам. (16+).
11.55, 22.10 «Бітва экстрасэнсаў». 14-ы сезон. (16+).
14.10, 20.55 «Паненка-сялянка». (16+).
15.20, 0.20 «Пін_код». Інтэрактыўны маладзёжны праект.
17.15 «Тата папаў». (16+).
22.00 Спортлато 5 з 36, КЕНО.

Беларусь 3

7.00 «Дабраранак».
7.35, 12.20 «Беларуская кухня». Пызы.
8.05, 12.00, 20.15 «Калейдаскоп». Навіны культуры.
8.20, 12.15, 20.30, 23.10 «Гэты дзень».
8.25, 18.10 «Узнятая цаліна». Драма. (12+).
10.05, 14.45 «Атака». Драма. (12+).
11.35 «Выйсце ёсць». Іван Пінігін (12+).
12.45 «Славянскі базар у Віцебску-2011».
13.50 «Эпоха». Марк Шагал.
16.15, 21.05 «Вызваленне». Капітуляцыя Германії (12+).
16.35, 21.35 «Аляксандр маленькі». Драма. (12+).
19.50 «Размаўляем па-беларуску». Тэлевiктарына.
20.40 «Калыханка» (0+).
21.30 «Час кіно».
23.15 «1790 год». Дэтэктыў, заключная серыя. (16+).

Беларусь 5

8.00 Лёгкая атлетыка. Міжнародны турнір. Заграб.
10.00 Спорт-кадр.
10.35 Козел пра футбол.
10.55, 16.40 Дзюдо. Чэмпіянат свету. Мужчыны. Жанчыны.
14.55 Бокс. Чэмпіянат свету. Чвэрцьфіналы.
16.10 Слэм-данк.
18.10 Гандбол. SEHA-Газпром ліга. «Татран» (Славакія) — БГК імя Мяшкова (Беларусь). (У перапынку — Спорт-цэнтр.)
19.55 Хакей. КХЛ. «Слован» (Браціслава) — «Дынама-Мінск». (У перапынках — Спорт-цэнтр.)
22.15 Мастацкая гімнастыка. Чэмпіянат свету. Фіналы.
23.30 Спорт-цэнтр.
23.40 Валейбол. Чэмпіянат Еўропы. Плэй-оф.

АНТ

6.00, 6.30, 7.00 (з субцітрамі), **7.30, 8.00** (з субцітрамі), **8.30, 9.00** (з субцітрамі), **11.00, 13.00, 16.00, 18.00** (з субцітрамі), **20.30** Нашы навіны.
6.05, 7.05, 8.05 «Наша раніца».
9.05 «Жыць здарова!» (12+).
10.20 «Смак» (12+).
11.05, 13.05, 16.15, 18.15 (з субцітрамі), **21.00** Навіны спорту.
11.10 «Модны прыгавор» (12+).
12.10 «Сам-насам з усімі» (16+).
13.10 «Мужчынскае/Жаночае» (16+).
14.15, 16.20 «Час пакажа» (16+).
16.55 «На самай справе» (16+).
18.20 «Кантрольная закупка» (12+).
18.55 «Удача ў прыдачу!» Дзённік (12+).
19.00 «Няхай гавораць» (16+).
20.00 Час.
21.05 Серыял «Бяспека» (16+).
23.00 «Яўлампія Раманава. Следства вядзе дылетант». Серыял (16+).
23.55 Канцэрт гурта «Сплин» (16+).
0.50 Начныя навіны.

СТБ

6.00, 7.30, 10.30, 13.30, 16.30, 19.30, 22.30 «24 гадзіны».
6.10, 17.25 «Міншчына».
6.20, 7.45 «Раніца. Студыя добрага настрою» (6+).
7.40, 20.10, 23.00 «СТБ-спорт».
8.30, 23.05 «Тайны Чапман» (16+).
9.25 «Далёкія сваякі» (16+).
9.35, 17.35 «Званая вячэра» (16+).
10.40, 18.35 «Самыя шакіруючыя гіпотэзы» (16+).
11.35 «Глядзець усім!» (16+).
11.45 «Студэнты». Серыял (16+).
13.50 Маст. фільм «Дняпроўскі рубеж» (16+).
16.10 «Аўтапанарама» (12+).
16.50 «Салдаты і афіцэры». Серыял (16+).
20.00 «Сталічныя падрабязнасці».
20.15 Да 500-годдзя беларускага кнігадрукавання: «Псалтыр: літаратурны дэтэктыў».
21.00 «Сакрэтныя тэрыторыі» (16+).
23.55 «Загадкі чалавецтва» (16+).
0.45 «Інструктар». Серыял (16+).

МІР

6.00, 10.00, 5.45 М/ф (0+).
7.30 Добрай раніцы, свет! (16+).
8.35 «Няма праблем» (16+).
10.15 «Любімыя акцёры» (12+).
10.45, 13.15, 0.55 Маст. фільм «Бобі» (16+).
13.00, 16.00, 19.00 Навіны (бягучы радок).
14.25, 3.50 «Іншы свет» (12+).
15.00 «Справы сямейныя» (16+).
16.15 «Сакрэтныя матэрыялы» (16+).
17.10, 4.15 Серыял «Вяртанне Мухтара-2» (16+).
19.20 Серыял «Шапавалаў» (16+).
23.10 Маст. фільм «Некалькі прывідных дзён» (12+).

РТР—Беларусь

7.00 «Раніца Расіі».
11.00, 14.00, 17.00, 20.00 Весткі.
11.40 «Простыя пытанні» з Ягорам Хрусталёвым (12+).
12.00 «60 хвілін». Ток-шоу.
13.00 «Пра самае галоўнае». Ток-шоу (12+).
13.50, 16.50, 19.50, 23.00 Навіны — Беларусь.
14.35, 20.40 Серыял «Тайны следства» (12+).
15.25 «Пакой смеху» (16+).
17.35 Серыял «Сваты» (16+).
18.35 «Андрэй Малахаў. Прамы эфір» (16+).
22.20, 23.10 Серыял «Ніткі лёсу» (12+).
0.15 «Вечар з Уладзімірам Салаўёвым».

НТБ—Беларусь

5.55 «Астрапрагноз».
6.00, 7.00, 8.00, 10.00, 13.00, 16.00, 19.00 Сёння.
6.10 «Дзелавая раніца НТБ» (12+).
7.10, 8.05 Серыял «Таксістка» (16+).
8.55 Серыял «Вяртанне Мухтара» (16+).
9.45, 23.05 «НЗ.by».
10.20, 19.40 Дзённікі «Удача ў прыдачу!» з «Еўраопт».
10.25 Серыял «Ляснік» (16+).
12.00 «Суд прысяжных» (16+).
13.25, 18.25 Агляд. Надзвычайнае здарэнне.
14.05, 16.35 «Месца сустрэчы».
17.30 «Следства вялі...» (16+).
19.45 Серыял «Марскія д'яблы. Смерч» (16+).
23.25 «Вынікі дня».
23.55 Серыял «Дэсант ёсць дэсант» (16+).

8 канал

7.00, 15.55, 19.30, 21.00, 23.55 «Надвор'е».
7.05, 16.00 «Мультпарад».
7.40 Серыял «Вялікі перапынак» (12+).
8.50, 16.30 Серыял «Цёмная тэрыторыя» (18+).
10.15 «Сябры дзядулі Марка» (0+).
10.30 «Адшукваецца адпачынак» (0+).
11.00 Драма «Дзіўныя дні» (18+).
13.25 Серыял «Фаварыт».
15.00, 18.00 Серыял «Вербніца» (16+).
19.00 «Мой любімы гадаванец» (0+).
19.35 Серыял «Вікторыя» (16+).
20.50 «Вечарніца».
21.05 Драма «Мы з будучыні».
23.05 Серыял «Станіца» (16+).

ВТБ

6.00, 14.10 Серыял «Варонііны». (12+).
8.00 «Ералаш». (6+)
8.30, 4.20 М/ф «Смяшарыкі». (0+)
8.50, 4.40 М/ф «Фіксікі». (0+)
9.10, 5.00 М/ф «Маша і Мядзведзь». (0+)
9.30, 23.20 «Уральскія пельмені». (16+).
10.30 Фантастыка «Галодныя гульні: і ўспыхне полымя». (12+).
13.10, 20.00 Серыял «Мамачкі-3». (16+).
16.20, 1.50 Серыял «Беглыя сваякі». (16+).
17.20, 3.50 Серыял «Гэта каханне». (16+).
17.50 Серыял «Кухня-6». (16+).
21.00 Фантастыка «Галодныя гульні: Сойка-Перасмешніца». Частка 1-я. (12+).
0.00 Серыял «Тут нехта ёсць...» (16+).
0.50 Серыял «Бязмоўны сведка». (16+).
2.40 «Лаві момант». (16+).
3.00 «Не можа быць!» (16+).
5.10 Серыял «Амазонкі». (16+).

Культура

6.30 «Еўраньюс».
10.00, 15.00, 19.30, 23.30 Навіны культуры.
10.20, 21.55 «Каломба». Серыял.
11.55 «Абсалютны слых».
12.35, 20.25 «Медычы. Хросныя бацькі Рэнесансу». Дак. серыял.
13.35, 21.25 Сустрэча на вяршыні. «Гульні розуму з Тацянай Чарнігаўскай».
14.00, 1.55 Мсціслаў Растраповіч і Башкірталскі нацыянальны сімфанічны аркестр. Запіс 1990 года.
15.10 «Тэлетэатр. Класіка». Міхаіл Казакоў на ТБ.
16.10 «Вялікае сэрца Ташкента». Дак. фільм.
17.00 Сусветныя скарбы.
17.20, 0.25 «Ад'ютант яго правасхадзіцельства». Маст. фільм.
18.35 «Васка да Гама». Дак. фільм.
18.45 «Справа №. Тургенеў і «вялікія рэформы».
19.15 «Добрай ночы, малыя!»
19.45 «Шукаю настаўніка». Дак. серыял.
23.45 «Уладзімір Співакоў. Дыялогі з Саламонам Волкавым». Дак. серыял.
1.45 Колер часу. Рэнэ Магрыт.

Настальгія

6.00 «СевАлогія» з Севам Наўгародцавым: «Забароненая музыка». 2004 год (18+).
6.55, 9.40, 11.00, 13.25, 14.45, 15.40, 17.00, 18.55, 20.25, 21.40, 23.00, 1.05, 2.55, 5.35 Музычная настальгія (12+).
7.10 Тэлеспектакль «Чалавек-невідзімка». 1977 год (16+).
9.00, 15.00, 21.00 «Мінулы час» (12+).
10.00, 16.00, 22.00 «Народжаныя ў СССР» (12+).
12.00 «Быў час» з Аляксандрам Паліткоўскім: «Магія і перабудова». 2007 год (12+).
13.00 Дак. фільм «Эцюд пра каханне» (12+).
13.45, 19.20 Маст. фільм «Гонкі па вертыкалі» (16+).
18.00 «Спяем, сябры!» з Таццянай Візбар. 2008 год (12+).
20.45 «Прэс-экспрэс» ад 30 ліпеня 1993 года (16+).
0.00 «Акулы пяра». Гурт «Парк Горькага». 1995 год (16+).
0.40 «Рок-н-рол ТБ». 1992 год (16+).
1.30 Маст. фільм «Ювелірная справа» (16+).
3.20 Маст. фільм «Інспектар Гул» (16+).

EuroSport 1

4.00, 8.00, 13.30, 19.00, 22.15, 2.15 Тэніс. US Open.
9.30, 15.00, 16.00 Веласпорт. «Вуэльта».
10.55 «Гісторыі спартсменаў».
11.00 Універсіяда. Баскетбол.
12.00 Аўтагонкі. Серыя Blancpain.
12.30 Ралі. ERC. All access.
13.05 Аўтагонкі. Суперкубак Porsche.
15.45, 18.45 Веласпорт. «Вуэльта»-экстра.
22.00, 2.00 Тэніс. «Гейм, Шэт і Матч».

Кінакамедыя

0.30 «Вулкан страсцей». Камедыя (12+).
2.05 «Жалезнае неба». Фантастыка (16+).
3.30 14.00, 14.50, 15.40 «Паміж намі». Скетчкам (16+).
3.55 «Хутчэй за трусоў». Камедыя (16+).
5.35 «Юнацтва, якое бунтуе». Драма (16+).
7.10 «Татулі». Камедыя (16+).
8.50 «Няголеныя нянь». Камедыя (16+).
10.25 «Клік: з пультам па жыцці». Драма (12+).
12.25 «Вампіркі». Камедыя (16+).
14.20, 15.10 «Камедыянты (Шоу)» (16+).
16.10 «Дазвольце цябе пацалаваць на вяселлі». Камедыя (16+).
17.45 «Новы стары дом». Камедыя (12+).
19.30 «Мноства». Камедыя (16+).
21.30 «Джэк і Джыл: каханне на чамаданах». Меладрама (12+).
22.55 «Каханне і іншыя абставіны». Меладрама (16+).

ТБ3

6.00 М/ф (6+).
7.30 «Шафа» (16+).
8.15 «Доктар І...» (16+).
8.45, 19.00, 3.00 «Падарунак лёсу». Серыял (16+).
10.30 «Судовыя страсці». Дак. серыял (16+).
12.10 «Сляпая» (12+).
13.10 «Варажбітка» (12+).
14.15, 4.40 «Паралельны свет» (12+).
15.10 «Трэндзі» (16+).
15.40 «Здзелка» (16+).
16.10 «Натуральны адбор» (12+).
17.05 «Адкрыта» (12+).
18.00 «Сіндром дракона». Серыял (16+).
21.00 «Магазіна» (16+).
22.00 «Рэвізора» (16+).
23.05, 5.30 «Лінія абароны» (16+).
23.35 «Звышнатуральнае». Серыял (16+).
0.20 «Каўбоі супраць прышэльцаў». Фантастыка (12+).
2.10 «Жанна, пажані» (16+).

ТБ1000

6.10, 17.40 Дывергент-2: інсургент (12+).
8.30 Тры метры над узроўнем неба (16+).
11.05 Маска (12+).
13.10 Дзікая рака (12+).
15.25 Гульня ў імітацыю (16+).
20.10 Роўныя (16+).
22.10 Вялікая афёра (16+).
0.25 Філасофы: урок выжывання (12+).
2.30 Твары ў натоўпе (16+).
4.10 Чалавек, якога не было (16+).

ТБ1000 Рускае кіно

6.20 Эластыка (16+).
8.05 Сталінград (12+).
10.50 Самка (16+).
12.35 Рызыка без кантракта (12+).
14.15 Дом на абочыне (16+).
16.20, 4.20 Грамадзянка Кацярына. Серыі 1—2-я (12+).
18.10 ПіраМММіда (16+).
20.20 Брат (18+).
22.20 Завея (16+).
0.15 Джэнтльмены, удачы! (12+).
2.15 Радзіма (18+).

National Geographic

6.00 Гульні розуму. (12+).
6.45 Код небяспекі. (12+).
7.10, 9.05, 5.35 Навуковыя недарэчнасці. (16+).
7.30, 9.50, 14.50 Мегазаводы. (12+).
8.20, 10.35 Міжнародны аэрапорт Дубай. (12+).
11.20, 16.20, 19.30, 0.10, 2.30 Расследаванні авіякатастроф. (12+).
12.05, 18.45, 1.40 Пастка для дыназаўраў. (12+).
12.55 Дзіяна: згубленыя кадры. (12+).
15.35 Суперзбудаванні Трэцяга рэйха. (12+).
17.55, 21.00, 0.55, 4.05 Дзікі тунец. (12+).
20.20 Аўта-SOS. (12+).
21.50 Пачатак. (12+).
22.40 Ліхтугі за мяжой. (16+).
23.25 Сваіх не кідаем. (16+).
3.15 Крытычная сітуацыя. (16+).
4.50 Смяротны бой дыназаўраў. (6+).

Discovery

8.00, 14.00, 0.00, 3.50 Выжыць любой цаной. (12+).
9.00, 15.30, 21.30, 5.55 Як гэта ўстроена? (12+).
9.30, 15.00, 21.00, 5.30 Як гэта зроблена? (12+).
10.00, 16.00, 23.00, 7.10 Паляўнічыя на рэліквіі. (16+).
10.30, 16.30, 23.30, 7.35 Паляўнічыя на склады. (16+).
11.00 Ліквідатар. (16+).
17.00, 22.00, 6.20 Махінатары. (12+).
18.00, 1.00 Залатая ліхаманка. (12+).
19.00, 2.00 Скаваныя. (12+).
20.00, 2.55 Гульня на жыццё. (12+).
4.40 Маланкавыя катастрофы. (16+).

Усходні гараскоп на

АВЕН. Неабходна задумаца пра планы на бліжэйшую будучыню, пажадана адкінуць усё неажыццявімае. Вы праявіце небывалую актыўнасць у галіне прафесійнай дзейнасці. Не пакідайце на пасля тое, што можна зрабіць зараз: хвасты, якія заведзены на гэтым тыдні, надоўга застануцца з вамі. Спатрэбіцца разважнасць і стрыманасць: толькі гэтыя якасці змогуць хоць крыху змякчыць вашу імпульсіўнасць. Пятніца можа аказацца самым складаным днём тыдня: вас будуць выпрабоўваць на трываласць.

ЦЯЛЕЦ. Магчыма, што вас чакае значны кар'ерны скачок. Будзьце цвёрдыя ў сваіх рашэннях — не мяняйце іх на хаду, бо нішто так не падрывае аўтарытэт, як няўпэўненасць і мітуслівасць. Пастарайцеся прывесці эмоцыі ў парадак і не кідайцеся ў крайнасці. Варта з асаблівай увагай аднесціся да сяброў, заступнікаў і партнёраў, бо вы ўступаеце ў складаную для адносін фазу. Ваша дапамога можа спатрэбіцца блізкім людзям і сябрам.

БЛІЗНЯТЫ. Неабходны рашучыя дзеянні, а вы ніяк не можаце разабрацца ў сабе? Менш займайцеся руціннай працай і больш увагі ўдзяліце творчасці, бо імправізацыі могуць аказацца значна больш карыснымі, чым дакладны разлік. Тыдзень спрыяльны для творчых планаў і задум: неабходна своечасовая іх рэалізацыя. Варта паклапаціцца пра час на адукацыю. У канцы тыдня будзьце больш асцярожныя, не кідайцеся неабдуманымі фразамі: можаце выпадкова пакрыўдзіць калегу, ператварыўшы яго ў нядобразычліўца.

РАК. Будзеце рваца да работы, у той час як неабходна злёгку астудзіць гэтае імкненне і рэальна прыкінуць сілы. Можаце не сумнявацца ў надзейнасці і шчырасці партнёраў. У пачатку тыдня могуць узнікнуць праблемы, вырашыць якія ўдасца толькі пры дапамозе асабістых сувязяў, а таксама верных сяброў. Для рашучых дзеянняў у дзелавой галіне падыдуць серада і чацвер. У пятніцу вас могуць парадаваць перамены: сітуацыя будзе развівацца вам на карысць. У выхадныя верагодна давядзецца заняцца добраўпарадкаваннем жылля.

ЛЕЎ. Не варта дазаваляць супрацоўнікам і начальству сумнявацца ў тым, што ў вас ёсць свая пазіцыя па прынцыповых пытаннях. Калі з чымсьці не згодны — адразу ж скажыце пра гэта. Дзеля дасягнення мэты давядзецца ахвяраваць вольным часам і сваімі планамі. Вас павінна падтрымаць тая акалічнасць, што ўсё, што вы робіце, прынясе карысць. Калі блізкія людзі будуць сварыцца, захоўвайце нейтралітэт — тады мір настане значна хутчэй, чым звычайна.

ДЗЕВА. Пастарайцеся не забывацца на самыя неабходныя справы на рабоце, а іх у вас назапасілася дастаткова. Успомніце пра самаадукацыю. З калегамі прыяўляйце дыпламатычнасць і ў той жа час настойлівасць, адстойваючы свой пункт погляду. У аўторак пастарайцеся пазбегаць сустрэч з начальствам, бо ваша нястрымнасць можа прывесці да буйнога скандалу. Калі штосьці не паспееце зрабіць за гэты тыдзень, не засмучайцеся — вашы магчымасці не бязмежныя. Нельга дапускаць эмацыянальных зрываў.

наступны тыдзень

ШАЛІ. Выкарыстоўвайце добразычлівыя адносіны начальства. У сераду магчымы важныя званкі, пастарайцеся іх не прапусціць. Падалей трымайцеся ад рызыкоўных мерапрыемстваў і авантурных прапаноў. Лепш заняцца асваеннем чаго-небудзь новага — гэта дазволіць пашырыць як кругагляд, так і вашы магчымасці і паўнамоцтвы. Другую палову тыдня пажадана разгрузіць ці прысвяціць адпачынку.

СКАРПІЁН. У аўторак патрэбная інфармацыя, нібы залатая рыбка, сама прыплыве ў рукі. Калі прапусціце — будзе вельмі крыўдна. У сярэдзіне тыдня не звяртайце ўвагі на шэпат за плячамі і зайздросныя ўздыхі: сканцэнтруйцеся — і наперад, проста да мэты. Магчымы пэўныя цяжкасці, перад якімі не варта адступаць. І тады поспех проста непазбежны. Лепш абапірацца на правераныя метады, а нестандартныя падыходы выкарыстоўваць толькі як дадатак.

СТРАЛЕЦ. Горшыя часы засталіся ў мінулым! Вы з радасцю вернецеся да стваральнай працы і паўсядзённых клопатаў. Варта падрыхтавацца да нечаканых сустрэч з даўнімі сябрамі. Пазбягайце ўзаемных крыўдаў і прэтэнзій у зносінах з блізкімі. Цвёрдасць і рашучасць прывядуць да ажыццяўлення планаў. Але разлічваць давядзецца толькі на асабістыя сілы. Пазбягайце ўсяго тайнага і закуліснага, не дазваляйце ўцягваць вас у якія-небудзь інтрыгі. Асабістымі перажываннямі лепш дзяліцца толькі з самымі блізкімі і праверанымі людзьмі.

КАЗЯРОГ. Вы паступова пачынаеце заваёўваць поспех і папулярнасць. Неабходна здзейсніць маленькі подзвіг — разабрацца з усімі руціннымі справамі, якія назапасіліся. У панядзелак магчымы непрадбачаныя абставіны, якія могуць разбурыць усе планы на гэты дзень. А вось аўторак будзе ўдалы практычна ва ўсіх адносінах, асабліва, калі не будзеце рэзка і раптоўна змяняць рашэнні. У сераду не варта правакаваць канфліктныя сітуацыі. У чацвер можаце апынуцца ў няпростай сітуацыі — давядзецца абмінаць падводныя камяні. У выхадныя парадуйце сябе чым-небудзь.

ВАДАЛЕЙ. У пачатку тыдня верагодны цяжкасці ў зносінах з роднымі ці суседзямі. Аўторак — не самы ўдалы час для дэкларацыі новых ідэй на рабоце. Пачуццё няўпэўненасці будзе перашкаджаць засяродзіцца. У сярэдзіне тыдня магчымы прыезд родных, сяброў ці дзелавых партнёраў і клопаты, якія з гэтым звязаны.

РЫБЫ. У панядзелак, аказаўшы паслугу начальству, вы тым самым дапаможаце яму вырашыць складаную сітуацыю, і яно абавязкова аддзячыць вам. Серада нарэшце дазволіць адпачнуць ад праблем на рабоце і дома. Падумайце аб пашырэнні галін прымянення сваіх магчымасцяў, а таксама аб набыцці новых — навучанне новай спецыяльнасці дасць шанц уладкавацца на больш высокааплатную работу. Хатнія праблемы лепш вырашаць адразу, па меры іх з'яўлення, інакш яны будуць цягнуць назад.

Чацвер, 31 жніўня

Беларусь 1

6.00, 7.20, 8.15 Добрай раніцы, Беларусь!
7.00, 8.00 (з сурдаперакладам), **9.00, 12.00, 15.00, 19.00, 0.20** Навіны.
7.05, 8.05 Навіны эканомікі.
7.10, 8.10, 19.40, 23.45 Зона Х.
9.10, 10.05, 15.25, 16.30 Серыял «Каханне Надзеі». (12+).
10.00, 13.00, 16.00 90 секунд.
11.00 Дзіцячы доктар (6+).
11.40, 12.10, 20.00 Серыял «Пад абцасам». (16+).
13.05 Дзень у вялікім горадзе.
14.00 Серыял «Позняе раскаянне». (16+).
15.15, 18.40 Навіны рэгіёна.
17.35 Беларуская часінка.
19.20, 0.00 Сфера інтарэсаў.
21.00 Панарама.
21.45 Спецыяльны рэпартаж (12+).
22.00 Серыял «След». (16+).
0.35 Дзень спорту.
0.50 Серыял «Вышук-2». Заключная серыя (16+).

Беларусь 2

7.00 Тэлераніца (12+).
9.00, 21.20 Тэлебарометр.
9.05, 18.50 Меладрама «Жамчужына палаца». (12+).
11.25 «Анлайн. Па-за сеткай». Скетчкам. (16+).
12.00 «Бітва экстрасэнсаў». 14-ы сезон. (16+).
14.10 «Паненка-сялянка». (16+).
15.20, 0.20 «Пін_код». Інтэрактыўны маладзёжны праект.
16.10 «Тата папаў». (16+).
21.25 Спортлато 6 з 49, КЕНО.
21.40 Футбол. Чэмпіянат свету — 2018. Кваліфікацыя. Люксембург — Беларусь.
23.50 Футбол. Чэмпіянат свету — 2018. Кваліфікацыя. Агляд гульнявога дня.

Беларусь 3

7.00 «Дабранак».
7.35, 12.20 «Беларуская кухня». Языкі ў вушах.
8.05, 12.00, 20.15 «Калейдаскоп». Навіны культуры.
8.20, 12.15, 14.30, 20.30, 23.10 «Гэты дзень».
8.25, 18.05 «Узнятая цаліна». Драма, заключная серыя. (12+).
10.10, 14.35 «Нябесны ціхаход». Камедыя. (12+).
11.30 «Выйсце ёсць». Вольга Клебановіч (12+).
12.50 «Незабыўны вечар бельканта». Канцэрт Прэзідэнцкага аркестра Рэспублікі Беларусь.
13.40 «Эпоха». Напалеон Орда.
15.55 «Спіс Маргарыты». Дак. фільм (12+).
16.35, 21.05 «Пяцёра з неба». Драма. (12+).
19.50 «Размаўляем па-беларуску». Тэлевіктарына.
20.40 «Калыханка» (0+).
22.35 «Белы параход». Драма. (12+).

Беларусь 5

7.35 Гандбол. SEHA-Газпром ліга. «Татран» (Славакія) — БГК імя Мяшкова (Беларусь).
9.00 Хакей. КХЛ. «Слован» (Браціслава) — «Дынама-Мінск».
10.55, 16.40 Дзюдо. Чэмпіянат свету. Мужчыны. Жанчыны.
15.30 «На шляху да ЧС-2018». Відэачасопіс.
16.05 Свет англійскай прэм'ер-лігі. Відэачасопіс.
19.10 Бокс. Чэмпіянат свету. Паўфіналы.
20.45 Хакей. Ліга чэмпіёнаў. «Цуг» (Швейцарыя) — «Нёман» (Беларусь). (У перапынках — Спорт-цэнтр.)
23.00 Спорт-цэнтр.
23.10 Авертайм.
23.45 Мастацкая гімнастыка. Чэмпіянат свету. Фіналы.

АНТ

6.00, 6.30, 7.00 (з субцітрамі), **7.30, 8.00** (з субцітрамі), **8.30, 9.00** (з субцітрамі), **11.00, 13.00, 16.00, 18.00** (з субцітрамі), **20.30** Нашы навіны.
6.05, 7.05, 8.05 «Наша раніца».
9.05 «Жыць здорава!» (12+).
10.15 «Смак» (12+).
11.05, 13.05, 16.15, 18.15 (з субцітрамі), **21.00** Навіны спорту.
11.10 «Модны прыгавор» (12+).
12.10 «Сам-насам з усімі» (16+).
13.10 «Мужчынскае/Жаночае» (16+).
14.15, 16.20 «Час пакажа» (16+).
16.55 «На самай справе» (16+).
18.20 «Кантрольная закупка» (12+).
18.55 «Удача ў прыдачу!» Дзённік (12+).
19.00 «Няхай гавораць» (16+).
20.00 Час.
21.05 Серыял «Бяспека» (16+).
23.00 «Яўлампія Раманава. Следства вядзе дылетант». Серыял (16+).
23.55 Канцэрт гурта «Чайф» (16+).
0.50 Начныя навіны.

СТБ

6.00, 7.30, 10.30, 13.30, 16.30, 19.30, 22.30 «24 гадзіны».
6.10, 17.25 «Міншчына».
6.20, 7.45 «Раніца. Студыя добрага настрою» (6+).
7.40, 20.10, 23.00 «СТБ-спорт».
8.30, 23.30 «Тайны Чапман» (16+).
9.25 «Далёкія сваякі» (16+).
9.35, 17.35 «Званая вячэра» (16+).
10.40, 18.35 «Самыя шакіруючыя гіпотэзы» (16+).
11.30 «Глядзець усім!» (16+).
11.50 «Студэнты». Серыял (16+).
13.50 «Сакрэтныя тэрыторыі» (16+).
15.30 «Вадзіць па-руску» (16+).
15.55 «Мінск і мінчане».
16.50 «Салдаты і афіцэры». Серыял (16+).
20.00 «Сталічныя падрабязнасці».
20.15 Да 500-годдзя беларускага кнігадрукавання: «Тарас на Парнасе: літаратурны дэтэктыў».
21.00 «Дзіўная справа» (16+).
23.05 «Аўтапанарама» (12+).
0.20 «Загадкі чалавецтва» (16+).
1.10 «Інструктар». Серыял (16+).

МІР

6.00, 5.25 М/ф (0+).
7.30 Добрай раніцы, свет! (16+).
8.35 «Няма праблем» (16+).
10.00 «Любімыя акцёры» (12+).
11.25, 13.15, 1.15 Маст. фільм «Каханы Раджа» (16+).
13.00, 16.00, 19.00 Навіны (бягучы радок).
14.25, 3.30 «Іншы свет» (12+).
15.00 «Справы сямейныя» (16+).
16.15 «Сакрэтныя матэрыялы» (16+).
17.10, 3.55 Серыял «Вяртанне Мухтара-2» (16+).
19.20 Серыял «Шапавалаў» (16+).
23.10 Маст. фільм «Папялушка.ру» (12+).

РТР—Беларусь

7.00 «Раніца Расіі».
11.00, 14.00, 17.00, 20.00 Весткі.
11.40 «60 хвілін». Ток-шоу.
12.45 «Пра самае галоўнае». Ток-шоу (12+).
13.50, 16.50, 19.50, 23.00 Навіны — Беларусь.
14.35, 20.40, 22.00 Серыял «Тайны следства» (12+).
15.25 «Пакой смеху» (16+).
17.35 Серыял «Сваты» (16+).
18.35 «Андрэй Малахаў. Прамы эфір» (16+).
21.40 «Простыя пытанні» з Ягорам Хрусталёвым (12+).
22.40, 23.10 Серыял «Ніткі лёсу» (12+).
0.35 «Вечар з Уладзімірам Салаўёвым».

НТБ—Беларусь

5.55 «Астрапрагноз».
6.00, 7.00, 8.00, 10.00, 13.00, 16.00, 19.00 Сёння.
6.10 «Дзелавая раніца НТБ» (12+).
7.10, 8.05 Серыял «Таксістка» (16+).
8.55 Серыял «Вяртанне Мухтара» (16+).
9.45, 23.05 «НЗ.by».
10.20, 19.40 Дзённікі «Удача ў прыдачу!» з «Еўраопт».
10.25 Серыял «Ляснік» (16+).
12.00 «Суд прысяжных» (16+).
13.25, 18.25 Агляд. Надзвычайнае здарэнне.
14.05, 16.35 «Месца сустрэчы».
17.30 «Следства вялі...» (16+).
19.45 Серыял «Марскія д'яблы. Смерч» (16+).
23.25 «Вынікі дня».
23.55 Серыял «Дэсант ёсць дэсант» (16+).

8 канал

7.00, 15.55, 19.05, 20.55, 23.55 «Надвор'е».
7.05 М/ф.
7.45 Серыял «Вялікі перапынак» (12+).
8.45, 17.00 Серыял «Цёмная тэрыторыя» (18+).
10.15 «Сябры дзядулі Марка» (0+).
10.45 Драма «Казіно».
13.45, 19.10 Серыял «Вікторыя».
15.00, 17.45 Серыял «Вербніца» (16+).
16.30 «Мой любімы гадаванец» (0+).
18.50 «Фэшн is my прафэшн».
20.45 «Вечарніца».
21.00 «Даведнік па краінах і кантынентах» (0+).
21.10 Драма «Чорная архідэя».
23.05 Серыял «Станіца» (16+).

ВТБ

6.00, 14.10 Серыял «Вароніны». (12+).
8.00 «Ералаш». (6+)
8.30, 4.20 М/ф «Смяшарыкі». (0+)
8.50, 4.40 М/ф «Фіксікі». (0+)
9.10, 5.00 М/ф «Маша і Мядзведзь». (0+)
9.30, 23.10 «Уральскія пельмені». (16+).
10.30 Фантастыка «Галодныя гульні: Сойка-Перасмешніца». Частка 1-я». (12+).
12.40 «Дурні і дарогі». (16+).
13.10, 20.00 Серыял «Мамачкі-3». (16+).
16.20, 1.50 Серыял «Беглыя сваякі». (16+).
17.20, 3.50 Серыял «Гэта каханне». (16+).
17.50 Серыял «Кухня-6». (16+).
21.00 Баявік «Місія невыканальная». (12+).
0.00 Серыял «Тут нехта ёсць...» (16+).
0.50 Серыял «Бязмоўны сведка». (16+).
2.40 «Лаві момант». (16+).
3.00 «Не можа быць!» (16+).
5.10 Серыял «Амазонкі». (16+).

Культура

6.30 «Еўраньюс».
10.00, 15.00, 19.30, 23.30 Навіны культуры.
10.20, 21.55 «Каломба». Серыял.
11.55 «Абсалютны слых».
12.35, 20.25 «Медычы. Хросныя бацькі Рэнесансу». Дак. серыял.
13.35, 21.25 Сустрэча на вяршыні. «Гульні розуму з Тацццянай Чарнігаўскай».
14.00, 1.55 Мсціслаў Растраповіч, Шарль Азнавур, Тэадор Гушльбаўэр і Страсбургскі філарманічны аркестр. Запіс 1995 года.
15.10 «Тэлетэатр. Класіка». Аляксандр Бялінскі на ТБ.
16.10 «Сяргей Пракудзін-Горскі. Расія ў колеры». Дак. фільм.
17.05, 1.40 Сусветныя скарбы.
17.20, 0.25 «Ад'ютант яго правасхадзіцельства». Маст. фільм.
18.35 «Шарль Кулон». Дак. фільм.
18.45 «Справа №. Героі адлігі: Твардоўскі і Салжаніцын».
19.15 «Добрай ночы, малыя!»
19.45 «Шукаю настаўніка». Дак. серыял.
23.45 «Уладзімір Співакоў. Дыялогі з Саламонам Волкавым». Дак. серыял.
2.50 «Уільям Гершэль». Дак. фільм.

Настальгія

6.00 «Быў час» з Аляксандрам Паліткоўскім: «Магія і перабудова». 2007 год (12+).
7.00 Дак. фільм «Эцюд пра каханне» (12+).
7.25, 8.45, 9.40, 11.00, 12.55, 14.25, 15.40, 17.00, 18.55, 20.25, 21.40, 23.00, 0.55, 3.40, 5.00 Музычная настальгія (12+).
7.45, 13.20, 19.20 Маст. фільм «Гонкі па вертыкалі» (16+).
9.00, 15.00, 21.00, 3.00 «Мінулы час» (12+).
10.00, 16.00, 22.00, 4.00 «Народжаныя ў СССР» (12+).
12.00 «Спяем, сябры!» з Тацццянай Візбар. 2008 год (12+).
18.00 «Яловая субмарына» з Аляксандрам Ліпніцкім. «The Beatles». 2005 год (16+).
0.00 «СеўАлогія» з Севам Наўгародцавым: «Забароненая музыка». 2004 год (18+).
1.10 Тэлеспектакль «Чалавек-невідзімка». 1977 год (16+).

EuroSport 1

4.00, 8.00, 11.00, 13.30, 19.00, 22.15, 2.15 Тэніс. US Open.
9.30, 12.30, 15.00, 16.00 Веласпорт. «Вуэльта».
15.45, 18.45 Веласпорт. «Вуэльта»-экстра.
22.00, 2.00 Тэніс. «Гейм, Шэт і Матс».

Кінакамедыя

0.45 «Эйр Амерыка». Камедыя (16+).
2.45 «Шэф». Камедыя (12+).
4.15, 14.00 «Паміж намі». Скетчкам (16+).
5.10 «Дзень радыё». Камедыя (16+).
6.55 «Дзень сурка». Камедыя (12+).
8.40 «Ліхтугі кітайца ў Кітаі». Прыгоды (16+).
10.35 «Разумнікі». Камедыя (16+).
12.15 «Былыя: найлепшыя сябры!» Меладрама (16+).
14.25 «Шчаслівае сямейства». Камедыя (16+).
16.00 «Дазвольце цябе пацалаваць... Бацька нявесты». Камедыя (16+).
17.50 «Стаўка на каханне». Камедыя (12+).
19.30 «Паспець за 30 хвілін». Камедыя (16+).
21.00 «Наша Russia. Яйкі лёсу». Камедыя (16+).
22.30 «Пяць нявест». Камедыя (16+).

ТБ3

6.00 М/ф (6+).
7.30 «Шафа» (16+).
8.15 «Доктар І...» (16+).
8.45, 19.00 «Падарунак лёсу». Серыял (16+).
10.25, 3.05 «Судовыя страсці». Дак. серыял (16+).
12.05 «Сляпая» (12+).
13.05 «Варажбітка» (12+).
14.10, 4.40 «Паралельны свет» (12+).
15.05 «Трэндзі» (16+).
15.35 «Здзелка» (16+).
16.05 «Натуральны адбор» (12+).
17.05 «Адкрыта» (12+).
18.00 «Сіндром дракона». Серыял (16+).
21.00 «Спатканне з зоркай» (16+).
22.10 «Рэвізора» (16+).
23.15, 5.30 «Алігарх ТБ» (16+).
23.45 «Звышнатуральнае». Серыял (16+).
0.30 «Куды прыводзяць мары». Драма (12+).
2.20 «Хэлоў, Раша!» (16+).

ТБ1000

6.10, 17.30 Дывергент-3: за сцяной (16+).
8.35 Вялікая афёра (16+).
10.55 Роўныя (16+).
13.05 Чалавек, якога не было (16+).
15.30 Твары ў натоўпе (16+).
20.10 Пітэр Пэн (12+).
22.25 Шукальнік вады (16+).
0.40 Трусіная нара (16+).
2.35 Салодкі лістапад (12+).
5.00 Банды Нью-Ёрка (16+).

ТБ1000 Рускае кіно

6.20 Завея (16+).
8.00 Брат (18+).
10.00 Джэнтльмены, удачы! (12+).
12.00 Дзікі сабака Дынга (6+).
14.05 Ванечка (16+).
16.20, 4.20 Грамадзянка Кацярына. Серыі 3—4-я (12+).
18.20 Вайна полаў (16+).
20.20 Брат 2 (18+).
22.50 Мора (16+).
0.35 У далёкім сорак пятым... Сустрэчы на Эльбе (18+).
2.35 Атамны Іван (16+).

National Geographic

6.00 Гульні розуму. (12+).
6.50 Зрабі або памры. (12+).
7.10 Код небяспекі. (12+).
7.35, 13.25, 5.45 Навуковыя недарэчнасці. (12+).
7.55, 10.20, 14.55 Мегазаводы. (12+).
8.45, 11.05 Міжнародны аэрапорт Дубай. (12+).
9.30 Дзікі тунец. (12+).
11.50, 16.25, 19.30, 21.00, 1.10, 4.10 Расследаванні авіякатастроф. (12+).
12.40, 18.45, 3.25 Больш, чым тыраназаўр. (12+).
14.10 Чалавек супраць YouTube. (12+).
15.40 Суперзбудаванні Трэцяга рэйха. (12+).
20.15 Аўта-SOS. (12+).
21.45 Дзіяна: згубленыя кадры. (12+).
23.40 Ліхтугі за мяжой. (16+).
0.25 Сваіх не кідаем. (16+).

Discovery

8.00, 14.00, 0.00, 3.50 Выжыць любой цаной. (12+).
9.00, 15.30, 21.30, 5.55 Як гэта ўстроена? (12+).
9.30, 15.00, 21.00, 5.30 Як гэта зроблена? (12+).
10.00, 16.00, 23.00, 7.10 Паляўнічыя на рэліквіі. (16+).
10.30, 16.30, 23.30, 7.35 Паляўнічыя на склады. (16+).
11.00 Пяцёрка найлепшых. (12+).
17.00, 22.00, 6.20 Махінатары. (12+).
18.00 Багажныя войны. (12+).
1.00 Востраў. (16+).
2.00 Зніклае золата. (12+).
2.55 Кола: гульня на выжыванне. (16+).
4.40 Маланкавыя катастрофы. (16+).

ШАХМАТНЫ КЛУБ

Выпуск №25

Наш сённяшні госць — Чэслаў Якубоўскі з Мінска. Нарадзіўся Чэслаў Андрэевіч у 1944 годзе на Гродзеншчыне. Кандыдат тэхнічных навук, дацэнт БНТУ, у свой час выкладаў у Алжыры і Гвінеі, валодае французскай, нямецкай і польскай мовамі. Як складальнік задач заваяваў дзясяткі адзнак на конкурсах, у камандным першынстве Беларусі двойчы выканаў норму кандыдата ў майстры спорту па кампазіцыі (перамогі ў раздзелах трохходовак і кааператыўных матаў). Дарэчы, шахматамі захапляецца і ўнук Ч. Якубоўскага Даніла — у юнака першы разрад, ён склаў некалькі добрых задач.

Чэслаў Якубоўскі лічыць і пацвярджае на справе, што ў прывабныя для рашальнікаў задачы-мініяцюры (не больш за сем фігур) можна закласці даволі вялікі змест. Нездарма наступная яго задача заняла першае месца ў міжнародным конкурсе 2010 года на лепшую мініяцюру-трохходоўку.

Белыя: Крс7, Фh2, Kd5, Kf8, пп. с3, g5 (6).

Чорныя: Kpd3 (1).

Мат у 3 хады.

Аналіз кампазіцыі паказвае, што ў ёй маецца шэраг цікавых падманных слядоў: 1.Kpb6? Kpe4 2.Фh3 Kp:d5(Kpe5) 3.Фe6x, але 1...Kpc4!; 1.Kpd6? Kpe4 2.Фg3 Kpf5 3.Фf4x, але 1...Kpc4!; 1.Фf2? Kpe4 2.Фe3+ Kp:d5 3.Фd4x, 2...Kpf5 3.Фf4x, але 1...Kpc4!; 1.Фb2? Kpc4 2.Kf4 Kpc5 3.Фb4x, але 1...Kpe4! А рашэнне наступнае: 1.Ke6! Kpc4 2.Фa2+ Kpd3 3.Kc5x; 2...Kpb5 3.c4x; 1...Kpe4 2.Фe2+ Kp:d5 3.c4x, 2...Kpf5 Ke7x. Чатыры разы мяняецца гульня на ход чорных 1...Kpe4, двойчы — на ход 1...Kpc4, ёсць і шэраг іншых тэматычных нюансаў.

А гэтая задача таго ж аўтара атрымала ў свой час пяты прыз у конкурсе расійскага выдання «Рыбинск 7 дней».

Белыя: Kpf8, Фb4, Cb7, Kc3, пd2 (5).

Чорныя: Kpe5, пе6 (2).

Мат у 3 хады.

Рашае 1.Фh4! Kpd6 2.Kd5!, 1... Kpf5 2.Фh5+. Не вялі да мата спробы 1.Kpg7? Kpf5 2.Cf3 Kpe5! або 1.Kpe7? Kpf5 2.Фh4 Kpg6!

Што датычыцца наступнай задачы, то спачатку Ч. Якубоўскі стварыў яе версію пры васьмі фігурах, а потым здолеў зменшыць колькасць «ваяроў» на дошцы да сямі *(гл. дыяграму)*.

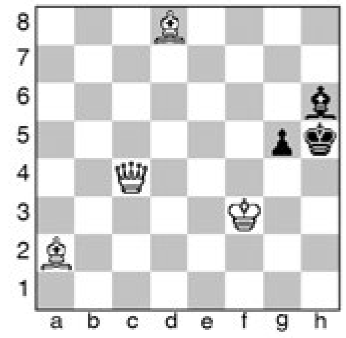

Белыя: Kpf3, Фc4, Ca2, Cd8 (4).
Чорныя: Kph5, Ch6, пg5 (3).
Мат у 2 хады.

Дасылайце рашэнні на адрас рэдакцыі («Звязда», вул. Хмяльніцкага, 10а, 220013, г. Мінск) або на электронны адрас вядучага аддзела: vadim_ne67@mail.ru

* * *

Мікіта Маёраў заваяваў «серабро» на турніры ў французскім Эвіяне (382 удзельнікі), а на другім турніры ў Францыі (82 удзельнікі) быў сёмым. Уладзіслаў Кавалёў выйграў турнір у латвійскай Ліепаі (130 шахматыстаў), а ў другім спаборніцтве ў тым жа горадзе быў трэцім. Сяргей Азараў фінішаваў другім на адкрытым першынстве ЗША ў Норфалку (396 удзельнікаў). На фестывалі ў Рызе беларусы ў турніры «В» (88 удзельнікаў) занялі 1—3 і 5-е месцы (адпаведна Наталля Папова, Іван Жук, Вольга Малацілава і Рахіль Эйдэльсон); у турніры «С» (49 удзельнікаў) Уладзіслаў Каташук узяў шосты прыз.

* * *

Рашэнне задачы з мінулага выпуску: 1.Лb8 Kpe6 2.Лd8, 1...Kpg6 2.Лh8.

Вадзім ЖЫЛКО.

Пятніца, 1 верасня

Беларусь 1

6.00, 7.20, 8.15 Добрай раніцы, Беларусь!
7.00, 8.00 (з сурдаперакладам), **9.00, 12.00, 15.00, 19.00, 1.30** Навіны.
7.05, 8.05 Навіны эканомікі.
7.10, 8.10, 19.20 Зона Х.
9.10, 10.05, 15.25, 16.25 Серыял «Каханне Надзеі». (16+).
10.00, 13.00, 16.00 90 секунд.
11.00 Дзіцячы доктар (6+).
11.40, 12.10, 20.00 Серыял «Пад абцасам». Заключная серыя (16+).
13.05 Дзень у вялікім горадзе.
14.00 Серыял «Позняе раскаянне». (16+).
15.15, 18.40 Навіны рэгіёна.
17.25 Серыял «Байкі Міцяя». Заключныя серыі (12+).
21.00 Панарама.
21.45 Нашы (16+).
22.00 Меладрама «Цень страказы». (12+).
1.45 Дзень спорту.

Беларусь 2

7.00 Тэлераніца (12+).
9.00, 22.10 Тэлебарометр.
9.05, 18.35 Меладрама «Жамчужына палаца». Заключныя серыі (12+).
11.35, 16.05 «Анлайн. Па-за сеткай». Скетчкам. (16+).
12.05, 22.15 «Бітва экстрасэнсаў». 14-ы сезон. (16+).
14.10, 21.00 «Паненка-сялянка». (16+).
15.20, 0.15 «Пін_код». Інтэрактыўны маладзёжны праект.
16.35 Камедыя «Добрай раніцы». (12+).
22.00 Спортлато 5 з 36, КЕНО.

Беларусь 3

7.00 «Дабраранак».
7.40, 12.20 «Беларуская кухня». Бульбяная бабка. Кіслая капуста з рабрынкамі.
8.05, 12.00, 20.15 «Калейдаскоп». Навіны культуры.
8.20, 12.15, 20.30, 22.35 «Гэты дзень».
8.25, 16.05 «Старэйшы сын». Драма. (12+).
10.45 «Справа жыцця». Міхась Пазнякоў. Серыя кніг для дзяцей.
11.05 «Святло далёкай зоркі». Памяці спевака, народнага артыста Беларусі Валерыя Глушакова.
11.30 «Выйсце ёсць». Мікалай Чаргінец (12+).
12.45 «Сіла веры». Да Дня беларускага пісьменства.
13.15 «Славянскі базар у Віцебску-2012».
14.50 «Аповесць мінулых гадоў». М/ф (0+).
15.45 «Справа жыцця». Міхась Пазнякоў. Серыя кніг для дзяцей.
18.20, 21.05 «Майскія зоркі». Драма. (12+).
19.50 «Размаўляем па-беларуску». Тэлевіктарына.
20.40 «Калыханка» (0+).
22.40 «Час кіно».
22.50 «Сунічная паляна». Драма. (16+).

Беларусь 5

7.05 Хакей. Ліга чэмпіёнаў. «Цуг» (Швейцарыя) — «Нёман» (Беларусь).
8.55 Футбол. Кваліфікацыя да ЧС-2018. Люксембург — Беларусь.
10.50 Валейбол. Чэмпіянат Еўропы. 1/4 фіналу.
12.55, 16.35 Дзюдо. Чэмпіянат свету. Мужчыны. Жанчыны.
16.00 Футбол. Кваліфікацыя да ЧС-2018. Агляд гульнявога дня.
18.50 Футбол. Кваліфікацыя да ЧЕ-2019. U-21. Беларусь — Грэцыя. (У перапынку — Спорт-цэнтр.)
20.50 Спорт-цэнтр.
21.00 Мастацкая гімнастыка. Чэмпіянат свету. Фіналы.
23.05 Бокс. Чэмпіянат свету. Паўфіналы.

АНТ

6.00, 6.30, 7.00 (з субцітрамі), **7.30, 8.00** (з субцітрамі), **8.30, 9.00** (з субцітрамі), **11.00, 13.00, 16.00, 18.00** (з субцітрамі), 20.30 Нашы навіны.
6.05, 7.05, 8.05 «Наша раніца».
9.05 «Жыць здорава!» (12+).
10.15 «Смак» (12+).
11.05, 13.05, 16.15, 18.15 (з субцітрамі), **21.00** Навіны спорту.
11.10 «Модны прыгавор» (12+).
12.10 «Сам-насам з усімі» (16+).
13.10 «Мужчынскае/Жаночае» (16+).
14.15 «Час пакажа» (16+).
16.20 Меладрама «Павадыр» (12+).
18.20 «Кантрольная закупка» (12+).
18.55 «Удача ў прыдачу!» Дзённік (12+).
19.00 «Поле цудаў» (16+).
20.00 Час.
21.05 «Голас». Новы сезон (12+).
22.50 «Вячэрні Ургант» (16+).
23.35 Камедыя «Кухарка» (6+).
0.50 Начныя навіны.

СТБ

6.00, 7.30, 10.30, 13.30, 16.30, 19.30, 22.30 «24 гадзіны».
6.10, 17.25 «Міншчына».
6.20, 7.45 «Раніца. Студыя добрага настрою» (6+).
7.40, 20.10, 23.00 «СТБ-спорт».
8.30, 23.05 «Тайны Чапман» (16+).
9.25 «Далёкія сваякі» (16+).
9.35, 17.35 «Званая вячэра» (16+).
10.40, 18.35 «Самыя шакіруючыя гіпотэзы» (16+).
11.30 «Глядзець усім!» (16+).
11.50 «Студэнты». Серыял (16+).
13.50 «Дзіўная справа» (16+).
15.30 «Вадзіць па-руску» (16+).
16.05 «Аўтапанарама» (12+).
16.50 «Скардзіцца дазваляецца».
17.10 «Ведай нашых!» (16+).
19.20 «Тут пачынаецца Радзіма». Відэафільм, прысвечаны 1000-годдзю Брэста.
20.00 «Сталічныя падрабязнасці».
20.15 Да 500-годдзя беларускага кнігадрукавання: «Мікола Гусоўскі: народжаны нанова».
21.00 «Будучыня чалавецтва» (16+).
23.55 «Загадкі чалавецтва» (16+).
0.40 «Інструктар». Серыял (16+).

МІР

6.00, 5.00 М/ф (0+).
7.30 Добрай раніцы, свет! (16+).
8.35 Маст. фільм «Безбілетная пасажырка» (12+).
10.20 «Любімыя акцёры» (12+).
11.30, 13.15, 0.55 Маст. фільм «Танцор дыска» (12+).
13.00, 16.00, 19.00 Навіны (бягучы радок).
14.25, 3.20 «Іншы свет» (12+).
15.00 «Справы сямейныя» (16+).
16.15 «Сакрэтныя матэрыялы» (16+).
17.10 Серыял «Вяртанне Мухтара-2» (16+).
19.20 Маст. фільм «Жорсткі раманс» (12+).
22.05 Канцэрт «Аўтарадыё 20 гадоў. Найлепшае» (12+).
23.50 «Трымайся, шоубіз!» (16+).
0.25 «Кашмар вялікага горада» (16+).
3.20 Маст. фільм «Папялушка.ру» (12+).

РТР—Беларусь

7.00 «Раніца Расіі».
11.00, 14.00, 17.00, 20.00 Весткі.
11.40 «Простыя пытанні» з Ягорам Хрусталёвым (12+).
12.00 «60 хвілін». Ток-шоу.
13.00 «Пра самае галоўнае». Ток-шоу (12+).
13.50, 16.50, 19.50, 23.00 Навіны — Беларусь.
14.35, 20.40 Серыял «Тайны следства» (12+).
15.25 «Пакой смеху» (16+).
17.35 Серыял «Сваты» (16+).
18.35 «Андрэй Малахаў. Прамы эфір» (16+).
22.20, 23.20 «Петрасян-шоу» (16+).
23.10 «Тут пачынаецца Радзіма». Відэафільм, прысвечаны 1000-годдзю г. Брэста.
0.50 Маст. фільм «Асколкі хрустальнага туфліка» (12+).

НТБ—Беларусь

5.55 «Астрапрагноз».
6.00, 7.00, 8.00, 10.00, 13.00, 16.00, 19.00 Сёння.
6.10 «Дзелавая раніца НТБ» (12+).
7.10, 8.05 Серыял «Таксістка» (16+).
8.55 Серыял «Вяртанне Мухтара» (16+).
9.45, 23.05 «НЗ.by».
10.20, 19.40 Дзённік «Удача ў прыдачу!» з «Еўраопт».
10.25 Серыял «Ляснік» (16+).
12.00 «Суд прысяжных» (16+).
13.25, 18.25 Агляд. Надзвычайнае здарэнне.
14.05, 16.35 «Месца сустрэчы» (16+).
17.30 «Следства вялі...» (16+).
19.45, 23.25 Серыял «Марскія д'яблы» (16+).

8 канал

7.00, 15.55, 19.00, 21.00, 23.55 «Надвор'е».
7.05 М/ф.
8.10 Серыял «Вялікі перапынак» (12+).
9.15, 17.00 Серыял «Цёмная тэрыторыя» (18+).
10.45 «Сябры дзядулі Марка» (0+).
11.00 Драма «Фаварыт» (12+).
13.15, 19.05 Серыял «Вікторыя».
15.00, 18.20 Серыял «Вербніца» (16+).
16.00 «Мультпарад».
16.30 «Адшукваецца адпачынак» (0+).
20.50 «Вечарніца».
21.05 Меладрама «Красуня» (16+).
23.05 Серыял «Станіца» (16+).

ВТБ

6.00, 14.10 Серыял «Вароніны». (12+).
8.00 «Ералаш». (6+)
8.30, 4.20 М/ф «Смяшарыкі». (0+)
8.50, 4.40 М/ф «Фіксікі». (0+)
9.10, 5.00 М/ф «Маша і Мядзведзь». (0+)
9.30, 19.00 «Уральскія пельмені». (16+).
10.30 Меладрама «За мной апошні танец». (12+).
12.40 «Дурні і дарогі» (16+).
13.10 Серыял «Мамачкі-3». (16+).
16.20, 1.50 Серыял «Беглыя сваякі». (16+).
17.20, 3.50 Серыял «Гэта каханне». (16+).
17.50 Серыял «Кухня-6». (16+).
21.00 Баявік «Місія невыканальная 2». (12+).
23.20 Жахі «Праклён-2». (16+).
1.20 Серыял «Бязмоўны сведка». (16+).
2.40 «Лаві момант». (16+).
3.00 «Не можа быць!» (16+).
5.10 Серыял «Амазонкі». (16+).

Культура

6.30 «Еўраньюс».
10.00, 15.00, 19.30, 23.10 Навіны культуры.
10.20 «Каломба». Серыял.
11.55 «Абсалютны слых».
12.35 «Медычы. Хросныя бацькі Рэнесансу». Дак. серыял.
13.30 VIII міжнародны фестываль Мсціслава Растраповіча. Акадэмічны сімфанічны аркестр Санкт-Пецярбургскай філармоніі імя Д. Д. Шастаковіча.
15.10 «Настаўнік». Маст. фільм.
16.50 «На гэтым тыдні... 100 гадоў таму. Нефрантавыя нататкі».
17.20, 0.25 «Ад'ютант яго правасхадзіцельства». Маст. фільм.
18.35 «Справа №. Сялянскія «Рычагі» Аляксандра Яшына».
19.00 Смехаанастальгія.
19.45 Канцэрт нумар адзін. Дзяніс Мацуеў, «Синяя птица» і сябры ў Крамлёўскім палацы.
22.00 «Жыў-быў настройшчык...» Маст. фільм.
23.25 Джон Ленан. «Imagine». Фільм-канцэрт.
1.40 «На Поўдзень ад Поўначы». М/ф для дарослых.
1.55 «Шукальнікі». «Дзе знаходзіцца радзіма залатога руна?»
2.40 Сусветныя скарбы.

Настальгія

6.00 «Спяем, сябры!» з Тацянай Візбар. 2008 год (12+).
6.55, 8.25, 9.40, 11.00, 12.55, 14.25, 15.40, 17.00, 18.55, 20.30, 21.40, 1.25, 2.45, 3.40, 5.00 Музычная настальгія (12+).
7.20, 13.20, 1.45 Маст. фільм «Гонкі па вертыкалі» (16+).
9.00, 15.00, 21.00, 3.00 «Мінулы час» (12+).
10.00, 16.00, 4.00 «Народжаныя ў СССР» (12+).
12.00 «Яловая субмарына» з Аляксандрам Ліпніцкім. «The Beatles». 2005 год (16+).
18.00 «Да і пасля...» з Уладзімірам Малчанавым. Год 1984. 1-я частка. 2011 год (16+).
19.20 Фільм-спектакль «Алі-Баба і 40 разбойнікаў». 1983 год (16+).
20.45 «Прэс-экспрэс» ад 1 верасня 1993 года (16+).
22.00 «Колба часу» (16+).
23.00 Тэлеспектакль «Джэнтльмены, якім не пашанцавала». 1977 год (16+).
0.00 «Быў час» з Аляксандрам Паліткоўскім: «Магія і перабудова». 2007 год (12+).
1.00 Дак. фільм «Эцюд пра казанне» (12+).

EuroSport 1

4.00, 8.00, 11.00, 13.50, 19.00, 22.15, 2.15 Тэніс. US Open.
9.30, 12.30, 15.00, 16.00 Веласпорт. «Вуэльта».
13.15 Універсіяда.
15.45, 18.45 Веласпорт. «Вуэльта»-экстра.
22.00, 2.00 Тэніс. «Гейм, Шэт і Матс».

Кінакамедыя

0.20 «Татулі». Камедыя (16+).
2.00 «Няголены нянь». Камедыя (16+).
3.40 «Прышэлец з космасу». Фантастыка (16+).
5.25 «Каханне з рызыкай для жыцця». Меладрама (16+).
7.00 «Клік: з пультам па жыцці». Драма (12+).
9.00 «Вампіркі». Камедыя (16+).
10.40 «Мноства». Камедыя (16+).
12.40 «Джэк і Джыл: каханне на чамаданах». Меладрама (12+).
14.15 «Мой самы страшны кашмар». Меладрама (16+).
16.00 «Камедыянты (Шоу)» (16+).
16.35 «Як стаць зоркай». Мюзікл (16+).
19.30 «Нягоднік». Камедыя (16+).
21.20 «Гульня ў чатыры рукі». Камедыя (16+).
23.20 «Эйр Амерыка». Камедыя (16+).

ТБ3

6.00 М/ф (6+).
7.30 «Шафа» (16+).
8.15 «Доктар І...» (16+).
8.45 «Падарунак лёсу». Серыял (16+).
10.30, 3.45 «Судовыя страсці». Дак. серыял (16+).
12.10 «Сляпая» (12+).
13.10 «Варажбітка» (12+).
14.15 «Паралельны свет» (12+).
15.15 «Трэндзі» (16+).
15.45 «Здзелка» (16+).
16.15. 2.35 «Рыжыя» (16+).
17.15, 5.15 «Людзі пятніцы» (16+).
18.15, 1.45 «Бітва салонаў» (16+).
19.15, 0.55 «Жанна, пажані» (16+).
20.15 «Кіраванне гневам». Камедыя (12+).
22.10 «Савецкія мафіі» (16+).
23.00 «Улада страху». Трылер (16+).

ТБ1000

8.10 Шукальнік вады (16+).
10.25 Трусіная нара (16+).
12.20 Пітэр Пэн (12+).
14.30 Салодкі ліستапад (12+).
16.50 Банды Нью-Ёрка (16+).
20.10 Міс Пецігру (16+).
22.00 Баец (16+).
0.15 Чужая краіна (18+).
2.20 Маска (12+).
4.00 Тры метры над узроўнем неба (16+).

ТБ1000 Рускае кіно

6.20 Анёл (12+).
8.20 Брат 2 (18+).
10.45 Мора (16+).
12.25 Нядзельны тата (6+).
14.20 Атамны Іван (16+).
16.20, 4.20 Каменнае сэрца. Серыі 1—2-я (12+).
18.20 Наша Russia. Яйкі Лёсу (16+).
20.20 Ёлкі 5 (12+).
22.20 Канец цудоўнай эпохі (16+).
0.20 Практыкаванні ў цудоўным (16+).
2.20 Эластыка (16+).

National Geographic

6.00 Гульні розуму. (12+).
6.45 Зрабі або памры. (12+).
7.10, 9.30, 14.10 Мегазаводы. (12+).
8.00, 10.20 Міжнародны аэрапорт Дубай. (12+).
8.45, 16.25, 20.40, 1.35, 5.10 Расследаванні авіякатастроф. (12+).
11.05, 21.25 Аўта-SOS. (12+).
11.50, 19.50 Пастка для дыназаўраў. (12+).
12.35 Навуковыя недарэчнасці. (12+).
13.25 Чалавек супраць YouTube. (12+).
14.55 Супербудаванні Трэцяга рэйха. (12+).
18.00, 22.15, 2.25 Дзіяна: згубленыя кадры. (12+).
0.05, 4.20 80-я. Найвялікшыя футбольныя моманты (12+).
0.50 Сваіх не кідаем. (16+).

Discovery

8.00, 14.00 Выжыць любой цаной. (12+).
9.00, 15.30, 21.30, 6.45 Як гэта ўстроена? (12+).
9.30, 15.00, 21.00, 6.20 Як гэта зроблена? (12+).
10.00, 16.00, 23.00, 3.50 Паляўнічыя на рэліквіі. (16+).
10.30, 16.30, 23.30, 4.15 Паляўнічыя на склады. (16+).
11.00 Аляска: сям'я з лесу. (16+).
17.00, 22.00, 4.40 Махінатары. (12+).
18.00, 1.00 Кола: гульня на выжыванне. (16+).
19.00, 2.00 Бітвы робатаў. (12+).
20.00 Вулічная навука. (16+).
0.00, 7.10 Востраў. (16+).
2.55 Загадкі планеты Зямля. (16+).
5.30 Маланкавыя катастрофы. (16+).

Субота, 2 верасня

Беларусь 1

6.10 Існасць.
6.40 Камедыя «Прыходзьце заўтра...» (12+).
8.20 Кулінарная дыпламатыя (12+).
9.00, 12.00, 15.00 Навіны.
9.10 Здароўе (12+).
10.00 Дача (12+).
10.35 Вялікі сэлфі-тур (12+).
11.10 50 рэцэптаў першага (12+).
12.10 Серыял «Байкі Міцяя». Заключныя серыі (12+).
13.15, 15.45 Меладрама «Тры дарогі». (12+).
15.15 Краіна.
17.35 Меладрама «Гаспадыня вялікага горада». (12+).
21.00 Панарама.
21.40 Тэлефільм АТН.
22.05 Меладрама «Калі заквітнее багун». (16+).
1.35 Дзень спорту.

Беларусь 2

7.05 М/с «Сябры анёлаў». (6+).
8.05 Фільм для дзяцей «Столік-сам-накрыйся». (6+).
9.05, 22.05 Тэлебарометр.
9.10 Серыял «Шчаслівыя разам-5». (16+).
10.15, 20.25 «Тата папаў». (16+).
11.50 «Свет навыварат». Трэвел-шоу. (16+).
12.45 Анімацыйны фільм «Монстры на канікулах-2». (12+).
14.10 Капейка ў капейку (12+).
14.45 «Вяселле ўсляпую». (16+).
16.00 Фільм-фэнтэзі «Спайдэрвік: хронікі». (12+).
17.35 Рэпарцёр (16+).
18.20 Маст. фільм «Прагулка». (12+).
22.00 Спортлато 6 з 49, КЕНО.
22.10 «Вярніце мне прыгажосць». Медыцынскае рэаліці (16+).
23.30 Фантастыка «Тор-2: царства цемры». (12+).

Беларусь 3

7.35, 12.20 «Сіла веры». Да Дня беларускага пісьменства.
8.00, 13.15, 20.15 «Калейдаскоп». Навіны культуры.
8.15, 13.30, 20.30 «Гэты дзень».
8.20 «Неадкрытыя астравы». Прыгоды. (12+).
9.25 «Я хачу гэта ўбачыць!» Полацк (6+).
9.55 «Навукаманія». 500-годдзе беларускага кнігадрукавання (6+).
10.20 «Запіскі на палях». Іван Мележ.
10.45 «Людзі на балоце». Кінаэпапея. (12+).
13.35 «Запіскі на палях». Уладзімір Караткевіч.
14.05 «Дзікае паляванне караля Стаха». Маст. фільм. (12+).
16.15 «Запіскі на палях». Якуб Колас.
16.40 «Талаш». Драма, 1— 4-я серыі. (16+).
20.40 «Калыханка» (0+).
21.05 «Ліра». Народны пісьменнік Беларусі Іван Шамякін.
21.30 «Глыбокая плынь». Драма. (12+).
23.05 «Я, Францыск Скарына». Маст. фільм. (12+).

Беларусь 5

7.55 Футбол. Кваліфікацыя да ЧЕ-2019. U-21. Беларусь — Грэцыя.
9.40 Свет англійскай прэм'ер-лігі. Відэачасопіс.
10.10 Вялікі спорт. Ток-шоу.
10.55, 0.25 Дзюдо. Чэмпіянат свету. Мужчыны. Жанчыны.
14.20 Футбол. Ліга чэмпіёнаў УЕФА. Відэачасопіс.
14.50 Міні-футбол. Чэмпіянат Беларусі. «Сталіца» (Мінск) — БЧ (Гомель). (У перапынку — Спорт-цэнтр.)
16.45 Хакей. КХЛ. «Спартак» (Масква) — «Дынама-Мінск». У перапынках — (Спорт-цэнтр.)
19.05 Бокс. Чэмпіянат свету. Фіналы.
20.25 Хакей. Ліга чэмпіёнаў. «Вена Кэпіталз» (Аўстрыя) — «Нёман» (Беларусь). (У перапынках — Спорт-цэнтр.)
22.40 Спорт-цэнтр.
22.50 Мастацкая гімнастыка. Чэмпіянат свету. Фіналы.

АНТ

7.00, 9.00, 16.00 (з субцітрамі), **20.30** Нашы навіны.
7.05 «Яўлампія Раманава. Следства вядзе дылетант». Серыял (16+).
9.05 М/с «Смяшарыкі. Новыя прыгоды» (0+).
9.20 «Героі «Вялікага перапынку»(12+).
10.30 «Смак» (12+).
11.10 «Ідэальны рамонт» (12+).
12.10, 16.20 Камедыя «Вялікі перапынак» (6+).
16.15, 21.00 (з субцітрамі) Навіны спорту.
17.05 «Тэорыя змовы» (16+).
17.55 «Хто хоча стаць мільянерам?» (12+).
19.25, 21.10 «Сёння вечарам» (16+).
21.05 «Удача ў прыдачу!» Дзённік (12+).
22.40 «КВЗ». Прэм'ер-ліга (16+).
0.10 Камедыя «Сардэчна запрашаем, або Пабочным асобам уваход забаронены» (6+).

СТБ

6.20 «Салдаты і афіцэры». Серыял (16+).
7.10 «Тайны Чапман» (16+).
8.05 «Самыя шакіруючыя гіпотэзы» (16+).
8.55 «Рамонт па-сумленнаму» (16+).
9.40 «Самая карысная праграма» (16+).
10.30 «Тэледоктар» (12+).
11.00 «Мінск і мінчане».
11.30 «Будучыня чалавецтва» (16+).
13.10 «Вадзіць па-руску» (16+).
13.30, 16.30, 19.30 «24 гадзіны».
13.45 Маст. фільм «Дзяржаўная граніца. Несапраўдная цэль» (12+).
15.50 «Вялікі горад».
16.40 «Бітва цывілізацый». (16+).
17.20 Да 500-годдзя беларускага кнігадрукавання: «Псалтыр: літаратурны дэтэктыў», «Тарас на Парнасе: літаратурны дэтэктыў», «Мікалай Гусоўскі: народжаны нанова».
20.00 «СТБ-спорт».
20.10 «Засакрэчаныя спісы. Тайнае брацтва: хто хоча кіраваць светам?» (16+).
21.50 «Жорсткі бізнес». Серыял (16+).
0.55 «Танкавы бой» (16+).

МІР

6.00, 8.20, 3.25 М/ф (0+).
7.50 «Саюзнікі» (12+).
9.00 «Вой, мамачкі!» (12+).
9.30 «Наша кіно. Гісторыя вялікай любові» (12+).
10.00, 16.00, 19.00 Навіны (бягучы радок).
10.15 «Здабытак рэспублік» (12+).
10.45 Маст. фільм «Жорсткі раманс» (12+).
13.30, 2.00 Маст. фільм «Формула кахання» (0+).
15.30 «Любімыя акцёры». Аляксандр Абдулаў (12+).
16.15, 19.15 Серыял «Я прыйду сама» (16+).
22.05 Серыял «Сіндром Фенікса». 1—4 серыі (16+).

РТР—Беларусь

7.00 «Пакой смеху» (16+).
7.40 Серыял «Неадкладная дапамога» (12+).
11.00, 14.00, 20.00 Весткі.
11.20 «Жывыя гісторыі» (12+).
12.10 «Пяцёра на аднага» (12+).
13.00 «Наша справа» (16+).
13.15 «Пакой смеху» (16+).
14.15 «Ізмайлаўскі парк». Вялікі гумарыстычны канцэрт (16+).
16.30 Маст. фільм «Снег растане ў верасні» (12+).
19.55 Надвор'е на тыдзень.
20.55 «Суботні вечар» (12+).
22.20 Маст. фільм «Правінцыяльная мадонна» (16+).

НТБ—Беларусь

6.05 «Астрапрагноз».
6.10 «Ты супер!» (6+).
8.00, 10.00, 16.00 Сёння.
8.20 «Урачэбныя тайны плюс» (12+).
8.55 «Паедзем, паядзім!» (0+).
9.40 «НЗ.by».
10.20 Галоўная дарога (16+).
11.00 «Ежа жывая і мёртвая» (12+).
12.00 Кватэрнае пытанне (0+).
13.10 «НашСпажыўНагляд» (16+).
14.15 Серыял «Вуліцы разбітых ліхтароў» (16+).
16.20 «Следства вялі...» (16+).
17.10 «Сакрэт на мільён». Валерыя (16+).
19.00 «Цэнтральнае тэлебачанне».
20.00 «Ты супер! Танцы» (6+).
22.10 Дзённікі «Удача ў прыдачу!» з «Еўраопт».
22.15 Серыял «Марскія д'яблы» (16+).
23.55 «Аднойчы...» (16+).

8 канал

9.00, 15.55, 19.10, 21.10, 23.55 «Надвор'е».
9.05 «Сябры дзядулі Марка».
9.30 «Даведнік па краінах і кантынентах» (0+).
9.40 «Сінематограф».
11.20 Меладрама «Прыгажуня».
13.20 Камедыя «Прызнанне жанчыны, якой выракліся» (12+).
14.45 Глядзім ўсёй сям'ёй. М/ф.
16.00 «Адшукваецца адпачынак» (0+).
16.30 Серыял «Эксперт» (16+).
17.25 Трылер «Адваротны адлік» (16+).
19.15 Камедыя «Каханне ў вялікім горадзе» (16+).
20.50 «Вечарніца».
21.00 «Фэшн is my прафэшн» (12+).
21.15 Трылер «Дзяўчына з татуіроўкай дракона» (18+).

ВТБ

6.00, 1.10 «Турбаміксер». (16+).
7.00 Скетч-шоу «6 кадраў». (16+).
8.00 Скетч-шоу «Асцярожна: дзеці!» (6+).
9.00, 3.00 М/ф «Смяшарыкі». (0+)
9.20, 3.20 М/ф «Фіксікі». (0+)
9.40, 3.35 М/ф «Марын і яго сябры». (0+)
10.00 М/ф «Аліса ведае, што рабіць!» (6+)
10.30 М/ф «Ліга Watchcar».
11.00, 2.40 «Ералаш». (6+)
11.20 Анімацыйны фільм «Уцёкі з планеты Зямля». (0+).
13.00 Серыял «Пушкін». (16+).
15.00 Камедыя «Два дні». (12+).
16.50 Баявік «Аграбленне паітальянску». (16+).
19.00 «Уральскія пельмені». (16+).
21.00 Баявік «Місія невыканальная-3». (12+).
23.30 Жахі «Логава звера». (16+).
4.00 «Лаві момант». (16+).
5.00 «Дурні і дарогі». (16+).

Культура

6.30 «Еўраньюс».
10.00 «Звычайны канцэрт».
10.35 «Жыў-быў настройшчык...» Маст. фільм.
11.45 «Больш, чым каханне». Ралан Быкаў і Алена Санаева.
12.25 «Там, дзе рыбы ўмеюць хадзіць». Дак. фільм.
13.20 Міжнародны фестываль цыркавога мастацтва ў Монтэ-Карла.
14.30 Ілюзіён. «Чырвоны шар». «Белагрывы». Маст. фільмы.
15.45, 1.55 Па слядах тайны. «Ці была ядзерная вайна да нашай эры? Індыйскі след».
16.30 «Хто там...»
17.00 «Лінія жыцця». Валянцін Смірніцкі.
17.55 «Тайна двух акіянаў». Маст. фільм.
20.20 Вялікая опера-2016 у Вялікім тэатры Расіі.
23.00 Кіно на ўсе часы. «Доўгі дзень сыходзіць у ноч». Маст. фільм.
1.45 «Мартынка». М/ф для дарослых.
2.40 Сусветныя скарбы.

Настальгія

6.00 «Яловая субмарына» з Аляксандрам Ліпніцкім. «The Beatles». 2005 год (16+).
6.55, 8.25, 9.40, 11.00, 12.55, 14.30, 15.40, 17.00, 19.20, 20.45, 1.05, 2.25, 3.40, 5.00 Музычная настальгія (12+).
7.20, 1.20 Маст. фільм «Гонкі па вертыкалі» (16+).
9.00, 15.00, 3.00 «Мінулы час» (12+).
10.00, 4.00 «Народжаныя ў СССР» (12+).
12.00, 18.00 «Да і пасля...» з Уладзімірам Малчанавым. Год 1984. 2011 год (16+).
13.20 Фільм-спектакль «Алі-Баба і 40 разбойнікаў». 1983 год (16+).
16.00 «Колба часу» (16+).
17.00 Тэлеспектакль «Джэнтльмены, якім не пашанцавала». 1977 год (16+).
19.00 Фільм-канцэрт «... жадаем шчасця вам». 1985 год (12+).
20.00 Фільм-канцэрт «Бенефіс Савелія Крамарава». 1974 год (12+).
21.00 «Быў час». 2009 год (16+).
22.00 Маст. фільм «Бумбараш» (16+).
0.10 «Спяем, сябры!» з Тацццянай Візбар. 2008 год (12+).

EuroSport 1

4.00, 8.00, 11.00, 13.30, 19.00, 22.15, 2.15 Тэніс. US Open.
9.30, 12.30, 15.00, 16.00 Веласпорт. «Вуэльта».
15.45, 18.45 Веласпорт. «Вуэльта»-экстра.
22.00, 2.00 Тэніс. «Гейм, Шэт і Матс».

Кінакамедыя

1.20 «Юнацтва, якое бунтуе». Драма (16+).
3.00 «Дазвольце цябе пацалаваць». Камедыя (16+).
4.45 «Дазвольце цябе пацалаваць... зноў». Камедыя (16+).
6.45 «Наша Russia. Яйкі лёсу». Камедыя (16+).
8.20 «Былыя: найлепшыя сябры!» Меладрама (16+).
10.10 «Каханне і іншыя абставіны». Меладрама (16+).
12.00 «Пяць нявест». Камедыя (16+).
14.05 «Сёе-тое яшчэ». Меладрама (16+).
16.00 «Клік: з пультам па жыцці». Драма (12+).
17.50 «Разумнікі». Камедыя (16+).
19.30 «Поўнае ператварэнне». Камедыя (16+).
21.05 «Бармен». Камедыя (16+).
22.45 «Паспець за 30 хвілін». Камедыя (16+).

ТБ3

6.00 М/ф (6+).
10.00 «Усё па фэн-шую» (12+).
10.55 «Хронікі маскоўскага побыту» (16+).
11.45, 2.25 «Нявеста з Масквы». Серыял (12+).
15.10 «Вам і не снілася...» Маст. фільм (12+).
16.50 «Жанна, пажані» (16+).
17.50 «Чалавек. Права на вечнае жыццё» (16+).
18.50, 5.30 «10 самых» (16+).
19.25, 1.35 «Хэлоў, Раша!» (16+).
20.20 «Жанчына з лілеямі». Маст. фільм (16+).
22.15 «Скалалаз». Баявік (16+).
0.15 «Звышнатуральнае». Серыял (16+).

ТБ1000

6.10, 17.45 Дзікая рака (12+).
8.30 Баец (16+).
10.55 Міс Пецігру (16+).
13.00 Тры метры над узроўнем неба (16+).
15.30 Маска (12+).
20.10 Востраў праклятых (16+).
22.50 Як баязлівы Роберт Форд забіў Джэсі Джэймса (16+).
2.05 Філосафы: урок выжывання (12+).
4.05 Вялікая афёра (16+).

ТБ1000 Рускае кіно

6.20 Ёлкі-5 (12+).
8.10 Канец цудоўнай эпохі (16+).
10.05 Практыкаванні ў цудоўным (16+).
12.05 Гіпербалоід інжынера Гарына (6+).
14.00 Эластыка (16+).
15.40 Прыватнае піянерскае (12+).
17.40 Сталінград (12+).
20.20 Экіпаж (16+).
23.00 Нулявы кіламетр (16+).
0.45 Шапіто-шоу: каханне і сяброўства (18 +).
2.45 Брат (18+).
4.35 Завея (16+).

National Geographic

6.00 Займальная навука. (12+).
6.50, 14.10, 3.55 Навуковыя недарэчнасці. (12+).
8.00 Інжынерныя ідэі. (12+).
10.25 Непаражальныя канструкцыі. (12+).
11.50 Гульні розуму. (12+).
14.55 Аўта-SOS. (12+).
15.40 Шаша праз пекла. (12+).
16.25 Ледзяная дарога. (12+).
17.15 Пошукі скарбаў. (12+).
18.00, 21.00, 0.50 Камета стагоддзя. (7+).
18.45, 21.45 Неверагодныя машыны. (12+).
19.30 Сапраўдны Кітай. (12+).
20.15, 1.35 Пачатак. (12+).
22.30, 2.20 Паранармальнае. (16+).
23.20 Даследчык. (18+).
0.05 Дзіўная Другая сусветная. (16+).
3.10 Расследаванні авіякатастроф. (12+).

Discovery

8.00 Бітвы робатаў. (12+).
9.00 Залатая ліхаманка. (16+).
10.00 Загадкі планеты Зямля. (16+).
11.00 Горад навыварат. (12+).
12.00 Скаваныя. (16+).
13.00, 1.00 Аляска: сям'я з лесу. (16+).
14.00 Хуткія і гучныя. (16+).
15.00 Інжынерныя пралікі: работа над памылкамі. (12+).
16.00 Гаражнае золата. (12+).
19.00, 23.00 Аўтасталкеры. (12+).
20.00, 0.00 Вулічныя гонкі. (16+).
21.00 Смяротны ўлоў. (16+).
22.00, 7.10 Хуткія і гучныя. (16+).
2.00 Уцёкі ад пагоні. (16+).
4.40 Браты Дызель. (16+).

Замор'е

Кампанія возьме на работу... ката

У будаўнічай кампаніі з Ніжняга Ноўгарада адкрылася вакансія для ката. Аб гэтым паведамляецца на яе старонцы «УКантакце».

«Па традыцыі, першым у новую кватэру прынята пускаць ката ці кошку. Не ва ўсіх навасёлаў ёсць свой хатні гадаванец. Таму мы шукаем адказнага супрацоўніка на гэтую пасаду», — тлумачыць работадаўца. Згодна з аб'явай, жывёле прыйдзецца першай заходзіць у кватэру і «энергетычна падрыхтоўваць жыллё». Абавязковай умовай для працаўладкавання з'яўляецца наяўнасць вусоў, чатырох лап і хваста. Цэніцца аналітычная здольнасці ката, уменне выбіраць самыя ўтульныя месцы ў кватэры, а таксама стрэсаўстойлівасць. Пасля прыняцця на працу кот будзе атрымліваць аклад — 20 тысяч рублёў штомесяц. Грошы выдаюцца альбо гатоўкай, альбо сертыфікатам зоамагазіна. Існуе павер'е, згодна з якім кошкі валодаюць асаблівым энергетычным нюхам і ўмеюць знаходзіць найбольш спрыяльныя месцы ў кватэры. Таму першым у памяшканне пускаюць ката, а на прапанаванае ім месца ставяць ложак.

«Русалка» ўкрала вуду рыбалова

У амерыканскім горадзе Сент-Агасцін, штат Фларыда, п'яная дзяўчына «ўзялася» на вуду рыбалова, паведамляе Associated Press.

Паводле інфармацыі паліцыі, 22-гадовая Александрыя Тэрнер падплыла да мужчыны, які стаяў з вудай каля берага, з нецэнзурнай лаянкай схапіла зубамі лёску і паплыла ў мора з рыбалоўнай прыладай. Памочнікі шэрыфа прапанавалі дзяўчыне з'явіцца ў офіс пірса, але просьба выклікала ў яе агрэсіўную рэакцыю. Яна закаціла сцэну і, як выказаліся следчыя, парушыла «выкананне грамадскіх нормаў на пірсе». Тэрнер затрыманая, яе падазраюць у парушэнні грамадскага парадку.

Усім локшыны ад закаханага!

Кітайскі бізнесмен, якому вярнулі згублены заручальны пярсцёнак, бясплатна накарміў локшынай пяць тысяч чалавек, паведамляе выданне The South China Morning Post.

Прадпрымальнік з Гуанчжоў прыехаў у кітайскі горад Чунцын, каб зрабіць прапанову сваёй дзяўчыне. Ён купіў ёй пярсцёнак з дыяментам вагой тры караты за 300 тысяч юаняў (2,6 мільёна рублёў), але забыўся сумку з падарункам у локшычнай. Адзін з наведвальнікаў установы знайшоў сумку і аддаў менеджару, а той вярнуў яе ўладальніку. На наступны дзень бізнесмен абвясціў, што дабрыня жыхароў Чунцына дапамагла яму ажыццявіць задуманае. Ён падарыў пярсцёнак дзяўчыне, і яна згадзілася ўзяць шлюб з ім. Каб адзначыць заручыны, бізнесмен купіў пяць тысяч порцый локшыны ў рэстаране. Па пачастунак утваралася чарга даўжынёй сто метраў.

Іван КУПАРВАС.

■ 9 фактаў пра...

НУМАРЫ НА ФУТБОЛКАХ

Нумары на майках футбалістаў з'явіліся не адразу, яны часта пазначалі амплуа гульца, і былі сярод іх і трохзначныя.

1. Першы зарэгістраваны матч з нумарамі на майках адбыўся ў Нацыянальным Кубку ЗША 30 сакавіка 1924 года, гулялі «Фол Рывер Максмен» супраць «Сент-Луіс Веспер Б'юік». У 30-я гады іх прыклад пераймалі ўжо многія клубы, а з 1950-га нумары сталі выкарыстоўваць на чэмпіянатах свету.

2. Цікава, што доўгі час нумар адлюстроўваў амплуа футбаліста. Варатары выходзілі на поле пад №1, а №11 даставаўся леваму нападаючаму. На замену выходзілі гульцы з нумарамі 12, 13 і гэтак далей.

3. Першым парушальнікам гэтай традыцыі называюць знакамітага галандца Ёхана Кройфа. Яшчэ ў адной з маладзёжных камандаў хлопец выйшаў на поле ў футболцы з №14. Матч скончыўся перамогай, і Кройф вырашыў не мяняць традыцыю, нязменна выступаючы пад гэтым нумарам. Толькі пад канец сваёй гульнявой кар'еры ў ЗША галандзец выступаў за «Космас» з Нью-Ёрка пад нумарам 30.

4. У 1978 годзе футбалісты зборнай Аргенціны доўга не маглі падзяліць нумары перад дамашнім чэмпіянатам свету. Тады трэнер Меноці знайшоў арыгінальны выхад, раздаўшы нумары па алфавіце. Таму, з №1 гледачы на турніры ўбачылі нападаючага Алонса, а варатар Фільёль гуляў пад №5. Гэтую традыцыю аргенцінцы захавалі і на наступным чэмпіянаце 1982 года. Выключэнне зрабілі толькі для вялікага Марадоны, аддаўшы яму звыклую «дзясятку».

5. У 1999 годзе ў складзе шатландскага «Абердзіна» з'явіўся мараканец Хішам Зеруалі, які атрымаў у клубе мянушку «Зэра». Гулец нават узяў сабе футболку з лічбай «нуль». Праз некалькі гадоў Зеруалі загінуў у аўтакатастрофе, а незвычайны нумар быў замацаваны за ім навечна.

6. У маскоўскім «Тарпеда» ніхто з футбалістаў не выступае пад №1. Па рашэнні клуба, гэты нумар навечна замацаваны за балельшчыкамі каманды. А ў складзе «Спартака» нельга ўбачыць гульца з №72. Гэта таксама даніна павагі прыхільнікам клуба. Лічыцца, што менавіта ў 1972-м з'явіўся рух фанатаў «чырвона-белых».

7. У чэмпіянаце Італіі футбалісты неахвотна бяруць футболкі з №17. Гэта лічба лічыцца нешчаслівай. А вось №13 наадварот — сімвал дабрабыту і шчасця.

8. Клуб «Сантас», за які доўгія гады выступаў «кароль футбола» Пеле, прыняў рашэнне замацаваць за легендарным гульцом №10. Але праз некаторы час нумар зноў прыйшлося ўвесці ў абарачэнне: па правілах Паўднёваамерыканскай канфедэрацыі футбола нумары з 1 па 25 павінны выкарыстоўвацца.

9. Згодна з правіламі ФІФА, гульцам дазваляецца выкарыстоўваць нумары ад 1 да 99. Але няма правілаў без выключэнняў. У мексіканскім клубе «Ягуар» Адольфа Баўтыста выходзіў на поле пад №100. Праўда, былі ў гісторыі футбола і буйнейшыя нумары. У сезоне 1996/1997 гадоў мексіканец Хесус Арэлана гуляў за свой «Мантэрэй» пад №400. Праўда, гэтаму было тлумачэнне — тады горад Мантэрэй адзначаў свой 400-гадовы юбілей, вось і вырашылі лідару каманды на адзін сезон выдаць такі незвычайны нумар.

Нядзеля, 3 верасня

Беларусь 1

7.15, 15.30 Камедыя «Масква — Лапушкі». (12+).
9.00, 12.00, 15.00 Навіны.
9.10 «Арсенал». (12+).
9.45 Каробка перадач (12+).
10.25 Народная раніца (6+).
11.05 «50 рэцэптаў першага». (12+).
12.10 Навіны. Цэнтральны рэгіён.
12.35 Камедыя «Прыходзьце заўтра...» (12+).
14.15 Вакол планеты.
15.15 Твой горад.
17.10 Меладрама «Цень страказы». (12+).
20.35 Навіны надвор'я.
21.00 Галоўны эфір.
22.10 Меладрама «Тры дарогі». (12+).

Беларусь 2

7.00 Камедыя «Добрай раніцы». (12+).
8.45, 19.30, 22.10 Тэлебарометр.
8.50 Серыял «Шчаслівыя разам-5». (16+).
9.45 «Тата папаў». Заключны выпуск (16+).
12.15 «Ікона стылю». Фэшн-шоу. (16+).
13.25 Маст. фільм «Прагулка». (12+).
15.35 Камедыя «Казкі на ноч». (12+).
17.15 Два рублі (12+).
17.35 Фантастыка «Тор-2: царства цемры». (12+).
20.05 Баявік «Іп Ман». (16+).
22.00 Спортлато 5 з 36, КЕНО.
22.15 Трылер «Параноя». (16+).
0.05 «Анлайн. Па-за сеткай». Скетчкам. (16+).

Беларусь 3

7.30 «Музеі Беларусі». Музей беларускага кнігадрукавання і Музей-бібліятэка Сімяона Полацкага.
8.00, 12.25, 16.15, 20.15 «Калейдаскоп». Навіны культуры.
8.15, 12.40, 20.30 «Гэты дзень».
8.20 «Цуд-востраў, або Палескія рабінзоны». Прыгоды. (12+).
10.00 «Першадрук». Дак. фільм. (12+).
10.40 «Беларускі шлях». Урачыстае адкрыццё Дня беларускага пісьменства ў Полацку.
12.45 «Вайна пад стрэхамі». Кінараман. (12+).
14.15 «Сыны ідуць у бой». Кінараман. (12+).
15.50 «Партызаны». Алесь Адамовіч (12+).
16.30 «Я, Францыск Скарына». Маст. фільм. (12+).
18.10 «Запіскі на палях». Францыск Скарына.
18.35 Урачыстая цырымонія ўручэння Нацыянальнай літаратурнай прэміі.
20.40 «Калыханка» (0+).
21.05 «Запіскі на палях». Уладзімір Караткевіч.
21.30 «Дзікае паляванне караля Стаха». Маст. фільм. (12+).

Беларусь 5

7.55 Валейбол. Чэмпіянат Еўропы. 1/2 фіналу.
9.55, 0.05 Дзюдо. Чэмпіянат свету. Мужчыны. Жанчыны.
14.50 Мастацкая гімнастыка. Чэмпіянат свету. Фіналы.
16.50 Гульні «на вырост».
17.20 Піт-стоп.
17.50 Аўтаспорт. Дрыфтынг. Чэмпіянат Беларусі. 4-ы этап. Пінск.
18.50 Футбол. Кваліфікацыя да ЧС-2018. Беларусь — Швецыя. (У перапынку — Спорт-цэнтр.)
20.55 Пра спорт. Вынікі тыдня.
21.30 Валейбол. Чэмпіянат Еўропы. Фінал.
23.35 Футбол. Кваліфікацыя да ЧС-2018. Агляд гульнявога дня.

АНТ

7.00, 9.00, 16.00 (з субцітрамі) Нашы навіны.
7.05 «Яўлампія Раманава. Следства вядзе дылетант». Серыял (16+).
9.05 «Нядзельная прапаведзь» (з субцітрамі).
9.20 М/с «Смяшарыкі. ПІН-код» (0+).
9.40 «Бесталковыя нататкі» (12+).
10.00 «Слова гонару» (12+).
10.40 «Фазэнда» (12+).
11.20 «Галоўны коцік краіны» (12+).
12.05 «Ералаш» (6+).
12.25 Маст. фільм «Шчаслівая, Жэнька!» (12+).
14.00 «Міфы пра Расію» (12+).
16.15 Навіны спорту (з субцітрамі).
16.20 Да Дня беларускага пісьменства. Маст. фільм «Я, Францыск Скарына...» (12+).
18.10 «Тры акорды». Фінал (16+).
20.00 Контуры.
21.05 «Клуб Вясёлых і Знаходлівых». Юбілейны выпуск (16+).
23.10 Міжнародны музычны фестываль «Спёка». Гала-канцэрт (16+).

СТБ

6.00, 7.15 Маст. фільм «Дзяржаўная граніца. Несапраўдная цэль» (12+).
6.55 «Скардзіцца дазваляецца».
8.10, 9.30, 11.40, 20.25 «Дзень вялікіх тайн» (16+).
9.05, 16.05 «Аўтапанарама» (12+).
11.00 «Вялікае снеданне» (12+).
13.30, 16.30 «24 гадзіны».
13.45, 0.35 Маст. фільм «Салодкае развітанне Веры» (12+).
15.40 «Вадзіць па-руску» (16+).
16.50 «Цэнтральны рэгіён».
17.20 «Дарагая перадача» (16+).
17.40 Фінал рэспубліканскага творчага конкурсу юных чытальнікаў «Жывая класіка», прысвечанага 500-годдзю беларускага кнігадрукавання.
19.30 «Тыдзень».
22.30 «Ваенная тайна» (16+).

МІР

6.00 «Мільён пытанняў пра прыроду» (6+).
6.10 «Такія дзіўныя» (16+).
6.40, 5.30 М/ф (0+).
7.40 «Культ/Турызм» (12+).
8.10 «Беларусь сёння» (12+).
8.40 «Яшчэ танней» (12+).
9.10 «Ведаем рускую» (12+).
10.00, 16.00 Навіны (бягучы радок).
10.15 Серыял «Сіндром Фенікса» (16+).
14.00 Маст. фільм «Паненка-сялянка» (0+).
16.15, 20.00 Серыял «Мар'ін гай» (16+).
19.00 «Разам».
0.45 Серыял «Я прыйду сама» (16+).

РТР—Беларусь

7.00 «Пакой смеху» (16+).
7.30 Маст. фільм «Правінцыяльная мадонна» (16+).
11.00, 14.00, 20.00 Весткі.
11.20 «Ранішняя пошта» (16+).
12.05 Фестываль дзіцячай мастацкай гімнастыкі «Аліна» (12+).
13.35, 14.15 «Смяяцца дазваляецца» (16+).
14.50 Камедыя «Мядовы месяц» (16+).
16.30 Маст. фільм «Заклятыя сяброўкі» (16+).
21.30 Ток-шоу «Што адбываецца».

22.30 Маст. фільм «Шчаслівы маршрут» (16+).
0.15 «Нядзельны вечар з Уладзімірам Салаўёвым».

НТБ—Беларусь

6.00 «Астрапрагноз».
6.05 «Ты супер!» (6+).
8.00, 10.00, 16.00 Сёння.
8.20 «Вуснамі дзіцяці» (0+).
9.05 «Двайныя стандарты. Тут вам не там!» (16+).
10.25 «Першая перадача» (16+).
11.05 «Цуд тэхнікі» (12+).
12.00 «Дачны адказ» (0+).
13.05 «НашСпажыўНагляд» (16+).
14.10 Серыял «Вуліцы разбітых ліхтароў» (16+).
16.20 «Следства вялі...» (16+).
18.05 «Новыя рускія сенсацыі» (16+).
19.00 «Вынікі тыдня».
20.10 Серыял «Куба» (16+).
21.45 «Ты не паверыш!» (16+).
22.40 «Зоркі сышліся» (16+).

8 канал

9.00, 15.00, 18.55, 21.00, 23.55 «Надвор'е».
9.05 «Сябры дзядулі Марка».
9.45 «Адшукваецца адпачынак» (0+).
10.15 «Мой любімы гадаванец» (0+).
10.45 Серыял «Англійскае забойства» (0+).
12.25 Драма «Станцыйны наглядчык» (0+).
13.40 Драма «Завея» (0+).
15.05 «Глядзім ўсёй сям'ёй». Прыгоды «Выжыць у Афрыцы».
16.35 М/ф «Кумба — кароль сафары».
17.55 Серыял «Пуаро Агаты Крысці» (12+).
19.00 Трылер «Смерч» (12+).
20.50 «Вечарніца».
21.05 Фантастыка «Пасажыры» (16+).
23.00 М/ф для дарослых.

ВТБ

6.00, 1.20 «Турбаміксер». (16+).
7.00 Скетч-шоу «6 кадраў». (16+).
8.00 Скетч-шоу «Асцярожна: дзеці!» (6+).
9.00, 3.00 М/ф «Смяшарыкі». (0+)
9.20, 3.20 М/ф «Фіксікі». (0+)
9.40, 3.35 М/ф «Марын і яго сябры». (0+)
10.00 М/ф «Аліса ведае, што рабіць!» (6+)
10.30, 0.00 «Сэрцы за каханне». (16+).
11.00 «Проста кухня». (12+).
11.30 «Містэр і місіс Z» (12+).
12.00 «Паспесь за 24 гадзіны». (16+).
13.00 Серыял «Пушкін». (16+).
15.00 Прыгоды «Захавальнік часу». (12+).
17.30 Анімацыйны фільм «Шрэк». (0+)
19.20 «Уральскія пельмені». (16+).
21.00 Баявік «Місія невыканальная: пратакол фантом». (12+).
23.30 Скетч-шоу «Валера-ТБ» (16+).
0.30 «Кіно ў дэталях» (16+).
2.50 «Ералаш». (6+)
4.00 «Лаві момант». (16+).
5.00 «Дурні і дарогі». (16+).

Культура

6.30 «Еўраньюс».
10.00 «Звычайны канцэрт».
10.35 «Настаўнік». Маст. фільм.
12.15 «Тамара Макарава. Святло Зоркі». Дак. фільм.
12.55 Краіна птушак. «Я бачыў улара». Дак. фільм.
13.35 «Шэдэўры сусветнага музычнага тэатра». Ірына Калпакова і Сяргей Беражной у пастаноўцы Марыуса Петыпа «Спячая прыгажуня». Запіс 1982 года.
16.20 «Пешшу...» Масква ар-дэко.
16.50, 1.55 «Шукальнікі». «Па слядах скарбаў Кісы Вараб'янінава».
17.40 «Развітанне славянкі». Маст. фільм.
19.00 Хрустальны баль «Хрустальнай Турандот». Творчы вечар Валянціна Гафта.
20.15 «Рамантыка раманса».
21.10 Кіно на ўсе часы. «Лоўрэнс Аравійскі». Маст. фільм.
0.40 Эла Фіцджэральд. Канцэрт у Францыі.
1.35 «Шэрлак Холмс і доктар Ватсан». М/ф для дарослых.
2.40 Сусветныя скарбы.

Настальгія

6.00, 12.00 «Да і пасля...» з Уладзімірам Малчанавым. Год 1984. 2011 год (16+).
6.55, 8.30, 9.40, 13.20, 14.40, 18.55, 19.40, 20.25, 23.15, 0.50, 2.25, 3.40, 5.00 Музычная настальгія (12+).
7.20 Фільм-спектакль «Алі-Баба і 40 разбойнікаў». 1983 год (16+).
9.00, 3.00 «Мінулы час» (12+).
10.00 «Колба часу» (16+).
11.00 Тэлеспектакль «Джэнтльмены, якім не пашанцавала». 1977 год (16+).
13.00 Фільм-канцэрт «... жадаем шчасця вам». 1985 год (12+).
14.00 Фільм-канцэрт «Бенефіс Савелія Крамарава». 1974 год (12+).
15.00 «Быў час». 2009 год (16+).
16.00 Маст. фільм «Бумбараш» (16+).
18.10 «Акулы пяра». Мікалай Растаргуеў. 1995 год (12+).
19.10 «Рок-н-рол ТБ». 1992 год (16+).
20.00 Дак. фільм «Скрыжаванне рока» (16+).
21.00 Маст. фільм «Бедная Маша» (16+).
0.00 «Яловая субмарына» з Аляксандрам Ліпніцкім. «The Beatles». 2005 год (16+).
1.20 Маст. фільм «Гонкі па вертыкалі». 3-я серыя (16+).
4.00 «Народжаны ў СССР» (12+).

EuroSport 1

4.00, 8.00, 11.00, 19.00, 22.15, 2.15 Тэніс. US Open.
9.30, 13.30, 14.45, 16.00 Веласпорт. «Вуэльта».
12.00 Ралі. ERC. All access.
12.30 Аўтагонкі. Суперкубак Porsche.
14.30, 18.45 Веласпорт. «Вуэльта»-экстра.
22.00, 2.00 Тэніс. «Гейм, Шэт і Матч».

Кінакамедыя

0.15 «Вулкан страсцей». Камедыя (12+).
1.50 «Дазвольце цябе пацалаваць на вяселлі». Камедыя (16+).
3.35 «Дазвольце цябе пацалаваць... Бацька нявесты». Камедыя (16+).
5.20 «Гульня ў чатыры рукі». Камедыя (16+).
7.20 «Джэк і Джыл: каханне на чамаданах». Меладрама (12+).
8.50 «Юнацтва, якое бунтуе». Драма (16+).
10.30 «Каханне з рызыкай для жыцця». Меладрама (16+).
12.10 «Нягоднік». Камедыя (16+).
14.15 «Дробныя махляры». Камедыя (12+).
16.00 «Мноства». Камедыя (16+).
18.00 «Як па масле». Камедыя (16+).
19.30 «Як страціць сяброў і прымусіць усіх цябе ненавідзець». Камедыя (16+).
21.25 «Вампіркі». Камедыя (16+).
23.05 «Клік: з пультам па жыцці». Драма (12+).

ТБ3

6.00 М/ф (6+).
10.10 «Паненка і кулінар» (12+).
10.45, 1.05 «Сіндром дракона». Серыял (16+).
14.40 «Жонка. Гісторыя кахання» (16+).
16.00, 17.00, 18.05, 19.10 «Рэвізора» (16+).
20.15 «Без падману» (16+).
21.10 «Слёзы сонца». Драма (16+).
23.15 «Асцярожна, махляры!» (16+).
23.45 «Звышнатуральнае». Серыял (16+).
4.40 «З понтам па жыцці» (12+).

ТБ1000

6.10, 18.10 Роўныя (16+).
8.10 Як баязлівы Роберт Форд забіў Джэсі Джэймса (16+).
11.15 Востраў праклятых (16+).
13.55 Вялікая афёра (16+).
16.05 Філосафы: урок выжывання (12+).
20.10 Персанаж (12+).
22.20 Усмешка Моны Лізы (12+).
0.40 Экстрасэнс (16+).
2.40 Трусіная нара (16+).
4.10 Шукальнік вады (16+).

ТБ1000 Рускае кіно

6.20 Экіпаж (16+).
8.55 Нулявы кіламетр (16+).
10.40 Шапіто-шоу: каханне і сяброўства (18 +).
12.45 У маёй смерці пращу вінаваціць Клаву К. ((12+).
14.20 Ёлкі-5 (12+).
16.20 Прывытнае піянерскае-2 (12+).
18.20 Джэнтльмены, удачы! (12+).
20.20 Сняданак у таты (12+).
22.10 Чалавек каля акна (12+).
0.10 Шапіто-шоу: павага і супрацоўніцтва (16+).
2.20 Брат 2 (18+).
4.30 У далёкім сорак пятым... Сустрэчы на Эльбе (18+).

National Geographic

6.00 Займальная навука. (12+).
6.45, 14.10, 4.05 Навуковыя недарэчнасці. (12+).
7.55 Цуды інжынерыі. (12+).
9.30 Сапраўдны Кітай. (12+).
10.15 Мегамасты. (12+).
11.05 Навука будучыні. (12+).
11.50 Пачатак. (12+).
12.35 Гульні розуму. (12+).
13.25 Папулярная навука. (12+).
14.55 Аўта-SOS. (12+).
15.40 Шаша праз пекла. (12+).
16.25 Ледзяная дарога. (12+).
17.10 Пошукі скарбаў. (12+).
17.55, 21.00, 1.00 Выратаваць планету. (12+).
19.35 Неверагодныя машыны. (12+).
20.15 Даследчык 2.0. (12+).
22.40, 2.35 Паранармальнае. (16+).
23.25 Дзіўная Другая сусветная. (16+).
0.10 Непакорныя акіяны. (18+).
3.20 Расследаванні авіякатастроф. (12+).

Discovery

8.00 Аляска: сям'я з лесу. (16+).
11.00, 23.00, 7.10 Паляўнічы на цуды. (16+).
12.00, 21.00 Бітвы робатаў. (16+).
13.00, 22.00 Вулічная навука. (16+).
14.00 Кола: гульня на выжыванне. (16+).
15.00 Востраў. (16+).
16.00 Дылетант супраць эксперта. (12+).
17.00, 1.00 Зніклае золата. (12+).
18.00 Залатая ліхаманка. (16+).
19.00 Завяёўванне новых зямель. (12+).
20.00 Горад навыварат. (12+).
0.00 Інжынерныя пралікі: работа над памылкамі. (12+).
2.00 Ліквідатар. (16+).
4.40 Пяцёрка найлепшых. (12+).

■ Простая мова

ЛЕТА, ЯК МАЛЕНЬКАЕ ЖЫЦЦЁ

«Хутка восень, за вокнамі жнівень...»
А пакуль...
Спёка, вёска. У цэнтры яе спыняецца вялізны МАЗ. Ад яго ў бок пошты ідзе кіроўца. З адзежы на ім — толькі майка і шорты, з абутку — сланцы. З кабіны вылез, а нібы з-пад коўдры.

ДАРАГАЯ ДАРОГА

...Як нам жаніцца, то й ноч малая, гэта значыць, калі часу няма, то патрэбны тралейбус (на табло напісана) прыйдзе аж праз дзесяць хвілін.

Каб не марнаваць іх, перабягаем на прыпынак трамвая.

Ён (што, вядома ж, добра) пад'язджае хутка, што дрэнна — недалёка вязе. Недзе напаўдарозе расчыняе дзверы: маўляў, прабачце, машына далей не ідзе. Наперадзе ў яе — трэба разумець — нейкая аварыя ці затор, у нас жа — два прыпынкі пехатой, да метро.

Аднак мы дабягаем і на ім такі даязджаем — мінута ў мінуту, не спазніўшыся, але ж змарыўшыся, знерваваўшыся і аж тройчы (на тралейбус у нас праязныя) аплаціўшы праезд...

Капейкі, як быццам, спаганяць не будзеш... Ці, можа, трэба было б?

УРОК

Пакуль аднакурснікі рабілі кар'еры, Рома будаваў дом і гадаваў-выхоўваў дзяцей, прычым — не толькі сваіх.

На тынковачныя работы ён майстроў наймаў. Харошыя хлопцы папаліся — нічога не скажаш. Адзінае...

Дзён праз пяць Раману пазваніў сусед, сказаў, што тынкоўшчыкі з «аб'екта» як быццам з'ехалі, а дзверы зачыніць забыліся — ветрам ганяе... «Дык я падыду, замкну, пакуль ніхто не ўлез», — прапанаваў Міхайлавіч. — «Дзякуй... Не трэба, — не згадзіўся Раман. — Я зараз брыгадзіру пазваню. Хай сам пад'едзе». — «Дык яму ж далёка: і час змарнуе, і бензін», — пашкадаваў небараку сусед. — «Затое навука будзе», — адказаў гаспадар.

Нібы ў ваду глядзеў: амаль месяц гэтыя хлопцы працавалі ў яго на доме. Ні з дзвярыма, ні з чым іншым праблем больш не было.

ХТО СТАРАЕЦЦА...

Пятніца, надвячорак, людзей у метро амаль як селядцоў, але ж неяк варушацца — выходзяць, заходзяць, з сумкамі, з рукзакамі.

У жанчыны, што стаіць наперадзе, ён за спінай, верхняя кішэнька адкрыта.

— Не баіцеся, — ціха пытаю, — што нешта скрадуць?

Тая мігам сцягвае ношу, зазірае ў кішэньку і тут жа бялее тварам:

— Дык жа ўкралі!

— Кашалёк? Шмат грошай было? — спачуваюць людзі.

— Ды не, ён амаль пусты і на дне, — ледзь не плача жанчына. — Акуляры сцягнулі, а я без іх — як без рук... І футарала шкада.

...Злодзея, між іншым, таксама: ён, бядак, разжыцца хацеў, а тут — кукіш, можна сказаць, хоць і ў футарале.

ТЫПОВЫ ПАРТРЭТ

Да дзеда Мацвея ўнучкі прыязджаюць рэдка. Ён не крыўдуе: мінчанкі, студэнткі, прыгажуні — безліч месцаў, куды можна пайсці ды паехаць. І да яго можна. Ды нават трэба, але ў жніўні, ці ўвосень, калі пойдуць грыбы. Дзяўчатам толькі шумні тады, — як бачыш заявяцца, каб пазбіраць, каб трафеі свае паздымаць на мабільнікі і потым пахваліцца, каб неяк (да слова прыйшлося) дзеду сказаць, што ў лесе дзядзьку сустрэлі.

— І што? — насцярожыўся той.

— Ды нічога: мы з ім павіталіся, ён з намі.

— А хто ж такі? Як выглядаў?

— Ну, трохі маладзейшы за цябе, няголены, бяззубы...

— То, пэўна, Лёшка.... Альбо Ігар Васілёў ці Віцька Малаток...

У вёсцы, апроч дзеда, — трое мужыкоў (чужыя ў іх лес ні нагой). І, здаецца, усе яны падыходзяць пад апісанне дзяўчат.

ДВА БАКІ МЕДАЛЯ

Сталіца, бойкае скрыжаванне. Аднак яно, вось такое — для машын, бо для людзей там — падземны пераход.

А дзявятай раніцы ён амаль пусты. І тым не менш побач, на каленях стаіць мужчына (мажны і зусім не стары), у малітве, трэба разумець, варушыць вуснамі, зрэдчас падымае вочы і хрысціцца — просіць падаць... Шапка — побач, на жаль, пустая.

А зрэшты, ужо не: знайшлася такі добрая душа, нешта ў яе паклала.

Мужчына падзякаваў, пахрысціўся — пачакаў, пакуль дабрадзейка знікне ў глыбіні перахода, і тады ўжо гучна паклікаў:

— Люд, а Люд...

Тая — маладая, увішная — толькі гэтага, відаць, і чакала, бо вырасла, як з-пад зямлі, аб сметніцу патушыла цыгарку, хуценька схапіла грошы і нырнула ў пераход.

Мужчына застаўся стаяць — на каленях, застаўся жабраваць.

...Як жа трэба любіць тую Людку (сужыцельку ці дачку?), каб на гэта пайсці?

І як жа трэба *не* любіць (сужыцеля ці бацьку?), каб такое дазволіць?

ПАД СТРАХАМ СМЕРЦІ. І ТОЛЬКІ?

...Калі верыць відавочцам (а не верыць ім нельга) першы каляровы нумар газеты (што важна, «Звязды»!) выйшаў у Беларусі 3 ліпеня 1945-га.

У Гродне была літаграфія. Туды самалётам завезлі паперу, на першай старонцы аддрукавалі вялікі партрэт Сталіна, потым, і ўжо ў Мінску, дадавалі тэкст.

Якраз тады, падчас набору, нехта заўважыў, што ў асобных нумарах рукі ў Сталіна занадта чырвоныя — нібы ў крыві.

У выніку журналістам прыйшлося перабіраць увесь тыраж: нармальныя, «правільныя» нумары газеты — для чытачоў — складваць у адзін бок, няправільныя — пад нож — у другі.

Цалкам магчыма, што некаму з «сартавальнікаў» карцела «памыліцца» і тым самым яшчэ тады сказаць людзям праўду, ці хоць бы намякнуць...

Не сказалі. Магчыма, таму, што ў пераможным 45-м вельмі хацелася жыць (і, вядома ж, не за кратамі). А магчыма, проста не бачылі сэнсу, бо хто б ім паверыў — тады, калі многія не вераць дагэтуль.

ЗНАК

У лес — як у храм, хоць зазвычай глядзіш пад ногі, бо яно ж хочацца знайсці — то лапік суніц, то сямейку лісічак... Уверх, на плямкі неба, на вершаліны дрэў узіраешся рэдка, але ўжо тады...

Адна кабета расказвала, як выйшла замуж, як цягам двух гадоў нарадзіла дваіх дзяцей, і як пасля гэтага зусім змарнела — ледзьве ногі перастаўляла.

Муж тады запрог каня — адправіў яе да доктара, і ўжо той — прычым не сваціла — сходу паставіў дыягназ: пацыентка сысці не паспела, дзверы за сабой зачыніць, а ён ужо распінаўся, пытаўся ў медсястры: «А яшчэ пазней яна прыйсці не магла?! Анкалогія ж — сто да аднаго... Апошняя стадыя!»

Працяг маналогу хворая (?!) ужо не чула, бо дыягназ «анкалогія і апошняя стадыя» быў для яе, можна сказаць, сямейны: з гэтай хваробы і зусім маладым памёр брат, ад гэтай жа — паміраў бацька. Страшна пакутаваў...

Дачка вось так не хацела. А таму з плачам укулілася ў воз, паехала дамоў, аднак па дарозе спынілася, адматала ад драбін вяроўку, зрабіла пятлю, прыкідваючы, на што б яе зачапіць, рушыла ў лес.

Ён (бажылася!) быў абсалютна спакойны: ні ветру табе, ні шолаху! І раптам... трэск: верхавіна прыгожай елкі, прычым сама па сабе, «ад'ехала» ад ствала, трохі затрымалася ў паветры і гахнула вобзем, пад ногі.

Жанчына, нічога не разумеючы, паглядзела на гэтую перашкоду, потым на вяроўку ў руках і толькі тады падумала: «А куды гэта я іду? Што я раблю і навошта? У мяне ж дома дзеці!»

Куляй паляцела назад... Сама пагадавала сваіх малых (казала: «Мне знак быў!»), сама прычакала ўнукаў...

Што цікава, дачка яе ў маладосці закахалася ў хлопца — на сваю галаву, бо то сварылася з ім, то мірылася... Урэшце, стаміўшыся, папрасіла: «Божухна, дай мне знак!»

Ні на што надзвычайнае, як казала, не спадзявалася, пайшла ў кухню, узяла анучку, кубак ад гарбаты, але нават церануць яго толкам не паспела: адна палоўка пасудзіны засталася ў правай руцэ, другая ў левай...

БУБАЧКІ

Зіма — чорна-белае кіно, лета — каляровае, бо ў пагодныя дні ці не ўсе цяпер у нечым белым, ружовым, васільковым, зялёным, у дзірачкі, у кветачкі, у палоскі...

Двое насустрач — маладзіца з дзяўчынкай: відавочна — маці з дачкой, бо ў іх, можна сказаць, аднолькава прыгожыя тварыкі, аднолькавыя блакітныя спаднічкі, туфлікі і маечкі ў бубачку...

А-у, натарыус, засведчы копію!

КОЖНАМУ СВАЁ

Горад, вуліца, наперадзе пара. Ён — шыракаплечы, высокі, яна — якраз наадварот, але ж права на хлопца мае: узняла сваю пульхную ручку, паклала дзецюку на пляча.

Існі вось так ёй, вядома ж, нязручна, бо рука ўвесь час з'язджае, спаўзае... Урэшце спыняецца: дзяўчына за талію абдымае хлопца, ён — адпаведна — яе. Ідуць так ды зусім нядоўга, бо цяпер ужо яго рука ахвотна «едзе» ўніз — на круглую палоўку «персіка» (як медыкі завуць найлепшае месца для ўколаў)...

Ёй там хораша ляжаць, гойдацца ў такт хадзьбе — яна, рука, знайшла сваё месца...

Дзявочая — вы помніце — шукала пляча.

ПА ДАРОЗЕ

У Таццяны ўсяго «па два, па чатыры, па шэсць, па восем», як казаў гумарыст, гэта значыць, дзве каровы, чацвёра свіней, шэсць авечак, з «паўвалочкі» гароду... А тут яшчэ сын з'ехаў на заробкі, пакінуў нявестку з дзіцем. Таму свякроў два разы на тыдзень напакоўвае сумкі, садзіцца ў электрычку, едзе ў горад — да ўнучка.

— Цяжка, — спагадаем мы.

— Не, — усміхаецца жанчына. — Я хоць едучы адпачну.

І ЎСЯ ЛЮБОЎ...

У Рыты з Сашам ну такое каханне было, ну такое каханне... Здавалася — на векі вечныя! Але ж нейкая котка такі прабегла — рассталіся, і, здавалася, назусім: дзяўчына выйшла замуж за іншага, з'ехала ў Амерыку. Там нарадзіла дзяцей, займела прэстыжную працу, дом... Здавалася б, жыві ды радуйся, што яна і рабіла б, калі б магла... не ўспамінаць Сашу.

Ён таксама пра яе не забыўся — знайшоў праз гады і сацыяльныя сеткі, прызнаўся, што яго жыццё якраз наадварот — зусім не ўдалося: ні сям'і, маўляў (з жонкай развёўся, сына пакінуў), ні свайго жытла, ні нармальнай працы, ні грошай, нічога...

Рыта ва ўсім адчувала сябе вінаватай і вельмі шкадавала яго. Больш за тое па начах ужо думала кінуць гэту Амерыку, паляцець дадому, да Сашы — падтрымаць яго, пачаць з нуля, разам...

А найперш адшукала нейкіх знаёмых (хоць шапачна...), праз чужыя рукі перадала яму грошай.

Саша, як выглядае, не здзівіўся, не абурыўся: ледзь не назаўтра паведаміў, што ўсё атрымаў, што купіў маломy абутак і гасцінцы, а на астатнія грошы добра... пасядзеў у рэстаране, на пару са сваёй былой.

Карацей, «справаздача як справаздача» была — ва ўсякім разе сумленная. Але ж «спонсарцы» ад яе не лягчэй: ёй як анучай якой па твары...

Атрымала і адразу ж адчула, што цяпер ужо «адхварэла», што некуды знікла адчуванне віны і жаданне падставіць рукі, што няма — і ў паміне — таго першага кахання...

Знік нават успамін.

Валянціна ДОЎНАР.
dounar@zviazda.by

ГУК ДСП «Горецкая ПМК №1»
извещает о проведении публичных торгов в форме открытого аукциона

№ п/п Лота	Наименование и краткая характеристика предмета торгов	Начальная стоимость с учетом НДС 20%	№ п/п лота	Наименование и краткая характеристика предмета торгов	Начальная стоимость с учетом НДС 20%
1	Автомобиль легковой ВАЗ 21703, 2008 года выпуска, рег. номер 9699 ВЕ-6	1 728,00	13	Полуприцеп бортовой Tirsan, 1996 года выпуска, рег. номер А 2002 А-6, номер кузова SASFN01380	9 504,00
2	Автомобиль легковой Great Wall Hover, 2012 года выпуска, рег. номер 3433 ЕЕ-6	8 964,00	14	Полуприцеп автомобильный УПР-1212, 1991 года выпуска, рег. номер 3625ТВ, номер кузова 95	1 620,00
3	Грузовой бортовой УАЗ 23632-233, 2010 года выпуска, рег. номер АА 4386-6	6 156,00	15	Прицеп тракторный ПТС-4,5, 2010 года выпуска, рег. номер 7254 БЮ, номер кузова 0175	2 484,00
4	Грузовой бортовой ГАЗ 330232, 2010 года выпуска, рег. номер АА 4404-6	5 616,00	16	Грузовой бетоносмеситель МАЗ 6303 А5-350, 2009 года выпуска, рег. номер АА 4381-6	11 448,00
5	Грузовой бортовой ГАЗ 330232, 2010 года выпуска, рег. номер АА4405-6	5 724,00	17	Грузовой бетоносмеситель МАЗ 6303А5-350, 2009 года выпуска, рег. номер АА 4410-6	11 448,00
6	Грузовой бортовой ГАЗ 330232, 2010 года выпуска, рег. номер АА 4422-6	5 724,00	18	Грузовой бетоносмеситель МАЗ 6303А3, 2009 года выпуска, рег. номер АА 4146-6	10 692,00
7	Грузовой тяг. седельный МАЗ-54323, 1990 года выпуска, рег. номер АА4045-6	2 484,00	19	Экскаватор одноковшовый ЕК 14-20, 2010 года выпуска, рег. номер 7779 ТА-6	25 704,00
8	Грузовой тяг. седельный МАЗ-5432 А2, 2009 года выпуска, рег. номер АА4172-6	7 560,00	20	Подъемник монтажный ОПТ-9195, 2010 года выпуска, рег. номер 7685 ТА-6	19 008,00
9	Грузовой тяг. седельный КАМАЗ-54112, 1988 года выпуска, рег. номер АА4384-6	2 484,00	21	Погрузчик Амкадор 332С4, 2010 года выпуска, рег. номер 7795 ТА-6	21 276,00
10	Грузовой самосвал КАМАЗ 5511, 1989 года выпуска, рег. номер АА 4367-6	2 592,00	22	Погрузчик Амкадор 332С4, 2011 года выпуска, рег. номер ТВ-6 0515	23 760,00
11	Грузовой фургон ГАЗ-66, 1986 года выпуска, рег. номер ТВ4993	3 564,00	23	Остатки товара ликвидируемого строительного магазина согласно перечню https://sites.google.com/site/pcjuristcom/stroitelnyj-magazin	39 107,15
12	Полуприцеп автомобильный МАЗ 93802 0-(041), 2009 года выпуска, рег. номер А1320 А-6	4 428,00			

В отношении вышеуказанного имущества проводятся первые повторные торги. Публикация в аукционе ранее публиковалась 18.07.2017 г. в газете «Звязда». Цена на предмет торгов снижена на 10%. Окончание приема заявлений в 16.00 01.09.2017

Дата и время проведения торгов	**6 сентября 2017 года в 14.00** по адресу: г. Горки, ул. Советская, 9
Шаг аукциона	5 %
Задаток	10% от начальной стоимости предмета торгов
Организатор торгов	ООО «Фрондера», тел. +375 29 339 68 45
Информация о продавце	ГУК ДСП «Горецкая ПМК №1», Могилевская область, г. Горки, ул. Советская, д. 9 (ликвидатор – ООО «Партнер-Консультант», г. Минск, ул. Мележа, д. 1, оф. 1122)
Условия для участия в торгах	1. До подачи заявления внести задаток на р/с BY80ALFA30122215570140270000 код банка ALFABY2X УНП 192789344. Получатель – ООО «Фрондера», назначение платежа: Задаток для участия в торгах. 2. Подать заявление на участие в торгах, документ, подтверждающий внесение суммы задатка с отметкой банка. К заявлению на участие в торгах прилагаются документы согласно п. 12 Положения «О порядке продажи имущества ликвидируемого юридического лица с публичных торгов» утвержденного постановлением Совета Министров Республики Беларусь от 08.01.2013 N 16. Образец заявления и перечень документов можно посмотреть на сайте https://sites.google.com/site/pcjuristcom/informacia-o-torgah. 3. Лица, желающие принять участие в аукционе, и выполнившие все требования, допускаются к участию в аукционе посредством выдачи билета участника аукциона, в котором указывается порядковый номер, под которым данное лицо зарегистрировано. Победителем аукциона признается участник, предложивший в ходе торгов наивысшую цену. Результаты торгов оформляются протоколом в день проведения торгов. Договор купли-продажи заключается между продавцом и победителем аукциона (приравненным к нему лицом) в белорусских рублях после возмещения победителем затрат по организации и проведению торгов в размере 5% от начальной стоимости объекта торгов, а также затрат по размещению публикации (согласно выставленному счету) в течение 10 рабочих дней с момента подписания протокола о результатах аукциона. Оплата приобретенного предмета торгов должна быть проведена в полном объеме не позднее 5 рабочих дней с даты подписания договора купли-продажи. 4. В случае если аукцион признан несостоявшимся в силу того, что заявление на участие в нем подано только одним участником или для участия в нем явился только один участник, при согласии этого участника приобрести предмет торгов по начальной цене, увеличенной на 5%, комиссия в день проведения аукциона оформляет протокол о продаже предмета торгов этому участнику аукциона. 5. Транспортные средства не сняты с учета в ГАИ. 6. Расходы, связанные с регистрацией, транспортировкой и ремонтом имущества возлагаются на Победителя аукциона

ПРАВИЛА РЕКЛАМНОЙ ИГРЫ «СЧАСТЛИВАЯ ПОКУПКА-7»

Настоящие правила проведения рекламной игры (далее - Правила) разработаны в соответствии с Положением о проведении рекламных игр на территории Республики Беларусь, утвержденным Указом Президента Республики Беларусь от 30.01.2003 №51 (с изменениями и дополнениями), и определяют порядок проведения рекламной игры «Счастливая покупка-7» (далее – Игра или рекламная игра).

В настоящих Правилах нижеперечисленные термины имеют следующие значения:

Организатор – юридическое лицо, осуществляющее организацию и проведение рекламной игры.

Участник – физическое лицо (с учетом ограничений, определенных в п. 7 Правил), выразившее желание принять участие в рекламной игре в соответствии с настоящими Правилами.

Персональные данные участника – совокупность данных об Участнике, которые необходимо предоставить для участия в рекламной игре.

Интернет-сайт – www.happyby.com

Учетная запись участника (или учетная запись) – персональные данные участника, пароль и другие данные, связанные с Участником, сохраняемые на Интернет-сайте.

Личный кабинет – раздел Интернет-сайта, предоставляющий Участнику доступ к информации, связанной с его Учетной записью.

Блокирование возможности регистрации промокодов – лишение Участника возможности регистрировать промокоды на Интернет-сайте.

Блокирование учетной записи участника – лишение Участника возможности доступа к Личному кабинету и регистрации промокодов на Интернет-сайте.

Игровая продукция – продукция торговых марок «Conte elegant», «Conte-kids», «DIWARI», произведенная СООО «Конте Спа».

Логотип – графическое начертание торговых марок в виде стилизованных букв.

Промокод – двенадцатизначный буквенно-цифровой код.

Продукция с логотипом HAPPYBY.COM – продукция, на упаковку которой нанесен уникальный промокод и логотип . Информация о продукции с логотипом HAPPYBY.COM размещена на Интернет-сайте.

Балл – условная единица, используемая на Интернет-сайте в учетных целях.

Шанс – условная единица, определяющая право Участника, зарегистрированного на Интернет-сайте, на участие в розыгрыше призов. Шанс представляет из себя уникальный (в пределах рекламной игры) семизначный номер.

Уникальный номер письма – шестизначный порядковый номер, присваиваемый каждому письму, допущенному к розыгрышу.

Розыгрыш призов – установленная Правилами процедура определения победителей.

1. Организатор

1.1. Организатором рекламной игры является Совместное общество с ограниченной ответственностью «КонтеТрейд», УНП 590701005, зарегистрированное в Едином государственном регистре юридических лиц и индивидуальных предпринимателей за №590701005. Юридический адрес Организатора: Республика Беларусь, 230026, г. Гродно, ул. Победы, 30.

2. Наименование рекламной игры

2.1. Настоящая рекламная игра называется «Счастливая покупка-7».

3. Территория проведения рекламной игры

3.1. Рекламная игра проводится на территории Республики Беларусь.

4. Сроки проведения рекламной игры

4.1. Рекламная игра проводится с 1 сентября 2017 г. по 20 января 2018 г.

4.2. Письма, направляемые Участниками для участия в рекламной игре, принимаются с 1 сентября 2017 г. по 5 декабря 2017 г. (включительно).

4.3. Регистрация промокодов на Интернет-сайте (www.happyby.com) проводится Участниками с 00.00.00 1 сентября 2017 г. по 23.59.59 5 декабря 2017 г. (по минскому времени).

5. Цель проведения рекламной игры

5.1. Рекламная игра проводится с целью стимулирования продаж продукции торговых марок «Conte elegant», «Conte-kids», «DIWARI», произведенной СООО «Конте Спа».

6. Комиссия по проведению рекламной игры

6.1. Для проведения Игры Организатор создает комиссию по проведению рекламной игры (далее – Комиссия) в следующем составе:

Председатель Комиссии – Степанов Борис Борисович, СООО «Конте Спа», менеджер по информационным технологиям;

Члены Комиссии:

Квашнина Ксения Вячеславовна, ООО «Промтраст энд ко», заместитель директора по маркетингу;

Данченко Ирина Ивановна, СООО «КонтеСпа», специалист по рекламе;

Анисовец Надежда Владимировна, СООО «КонтеТрейд», специалист по рекламе;

Рыжикова Виктория Владимировна, СООО «КонтеТрейд», специалист по рекламе.

7. Участники рекламной игры

7.1. В рекламной игре могут принимать участие совершеннолетние граждане Республики Беларусь, постоянно проживающие на территории Республики Беларусь, а также иностранные граждане и лица без гражданства, имеющие вид на жительство на территории Республики Беларусь и постоянно проживающие на территории Республики Беларусь.

7.2. Участником рекламной игры не может быть лицо, состоящее в трудовых отношениях с Организатором, супруг (супруга) такого лица, его близкие родственники, а также лица, находящиеся с таким лицом в отношениях свойства.

8. Порядок участия в рекламной игре

Для участия в Игре Участник может выбрать любой из нижеперечисленных способов (один или несколько):

8.1. 1-й способ

8.1.1. приобрести Игровую продукцию (продукцию торговых марок «Conte elegant», «Conte-kids», «DIWARI»);

для Игровой продукции, упакованной в индивидуальную упаковку, вырезать с ЛИЦЕВОЙ СТОРОНЫ индивидуальной упаковки логотип торговой марки («Conte elegant»,«Conte-kids»,«DIWARI»);

8.1.2. для Игровой продукции, не упакованной в индивидуальную упаковку, вырезать с ярлыка-этикетки логотип торговой марки («Conte elegant»,«Conte-kids»,«DIWARI»);

8.1.3. вложить вырезанные логотипы в количестве 3 (три) шт. в почтовый конверт;

8.1.4. на почтовом конверте разборчиво написать следующие данные:

1) фамилия, имя, отчество (полностью, без сокращений);

2) точный почтовый адрес: почтовый индекс (желательно), область (желательно), район (желательно), населенный пункт (обязательно), улица (обязательно), дом (обязательно), корпус (при наличии), квартира (при наличии);

3) номер мобильного телефона в международном формате и название оператора (МТС, life:), velcom, ПРИВЕТ). Номер телефона и название оператора можно вложить внутрь конверта;

8.1.5. в период с 1 сентября 2017 г. по 30 ноября 2017 г. отправить письмо Организатору по адресу: 230026, г. Гродно, а/я «Счастливая покупка».

8.2. 2-й способ

8.2.1. приобрести Продукцию с логотипом HAPPYBY.COM

8.2.2. найти промокод внутри упаковки. Место размещения промокода на упаковке отмечено пунктирной линией с пиктограммой ножниц (для получения доступа к промокоду необходимо разрезать упаковку по отмеченному пунктирной линией контуру);

8.2.3. в период, указанный в п. 4.3 Правил, зарегистрировать промокод на Интернет-сайте(www.happyby.com), получив 5 (пять) Баллов за каждый корректный промокод;

8.2.4. в период, указанный в п. 4.3 Правил, накопить 15 (пятнадцать) Баллов и получить один Шанс для участия в розыгрыше. Информацию о полученном Шансе (номер Шанса) Участник получает в диалоговом окне сразу после успешной регистрации промокода, в результате которого сумма накопленных Баллов составила 15(пятнадцать) и более. После предоставления Участнику Шанса сумма накопленных Баллов уменьшается на 15 (пятнадцать) Баллов. Участник должен сохранить оригинал промокода, найденный внутри упаковки до даты окончания рекламной игры.

8.3. 3-й способ

8.3.1. приобрести Игровую продукцию (полностью оплатить и получить) в интернет-магазине ConteShop.by на сумму не менее 15 (пятнадцать) белорусских рублей (с учетом предоставленных скидок и без учета стоимости доставки) в одном заказе;

8.3.2. в период, указанный в п. 4.3 Правил, получить по адресу электронной почты, указанному Участником в профиле интернет-магазина ConteShop.by, письмо, содержащее промокоды. Участник получает один промокод за каждые полные 15 (пятнадцать) белорусских рублей (с учетом предоставленных скидок и без учета стоимости доставки) в заказе;

8.3.3. в период, указанный в п. 4.3 Правил, зарегистрировать промокод на Интернет-сайте (www.happyby.com), получив 15 (пятнадцать) Баллов за каждый корректный промокод;

8.3.4. в период, указанный в п. 4.3 Правил, получить один Шанс для участия в розыгрыше за каждые полные 15 (пятнадцать) Баллов. Информацию о полученном Шансе (номер Шанса) Участник получает в диалоговом окне сразу после успешной регистрации промокода. После предоставления Участнику Шанса сумма Баллов, полученных в результате регистрации промокода уменьшается на 15 (пятнадцать) Баллов.

8.4. При использовании 2-го и 3-го способов участия в игре Участник должен однократно пройти процедуру регистрации на Интернет-сайте (www.happyby.com), предоставив свои Персональные данные, в том числе:

- фамилия(обязательно), имя (обязательно), отчество (обязательно);
- пол (обязательно);
- дата рождения (обязательно);
- место жительства: почтовый индекс (желательно), район (желательно), населенный пункт (обязательно), улица (обязательно), дом (обязательно), корпус (при наличии), квартира (при наличии);
- адрес электронной почты (обязательно);
- номер мобильного телефона (обязательно).

Персональные данные должны быть представлены на русском или белорусском языке.

В процессе регистрации Участник самостоятельно определяет пароль, необходимый для последующего доступа к Личному кабинету Интернет-сайта. Участник должен выбирать пароль достаточной сложности, чтобы избежать возможности его подбора третьими лицами.

В период проведения игры Участник обязан поддерживать предоставленные Персональные данные в актуальном состоянии и, при необходимости, вносить в них соответствующие изменения (в разделе Профиль Личного кабинета).

За регистрацию на Интернет-сайте (www.happyby.com) Участник получает 10 (десять) Баллов, которые в дальнейшем использует для участия в игре.

Участник имеет право зарегистрироваться на Интернет-сайте (www.happyby.com) только один раз.

8.5. Промокод может быть зарегистрирован на Интернет-сайте (www.happyby.com) только один раз.

8.6. К участию в рекламной игре не принимаются:

8.6.1. письма, полученные Организатором ранее или позднее срока, указанного в п. 4.2 Правил (дата получения определяются по почтовому штемпелю получения);

8.6.2. письма, отправленные по почте не с территории Республики Беларусь (пункты отправления определяются по почтовому штемпелю отправления на конверте);

8.6.3. письма, в которых указано два и более участника рекламной игры;

8.6.4. письма, заполненные неразборчиво либо не в соответствии с пунктом 8.1.4 настоящих Правил;

8.6.5. письма, содержащие менее 3 (трех) логотипов (вырезанных в соответствии с п. 8.1.2 Правил).

8.7. При регистрации Участником на Интернет-сайте (www.happyby.com) 5 (пяти) неверных промокодов в течение суток для данного Участника блокируется возможность регистрации промокодов на 24 часа. Если Блокирование регистрации промокодов происходит 3 (три) раза в течение периода, определенного п. 4.3 Правил, программное обеспечение Интернет-сайта проводит Блокирование учетной записи участника, а Организатор имеет право отстранить Участника от участия в рекламной игре. Участник, используя форму обратной связи на Интернет-сайте, может направить обращение к Организатору о разблокировании учетной записи.

8.8. Информация об Уникальных номерах писем, направленных Участником для участия в Игре, не отображается в Личном кабинете. Участники, используя форму обратной связи на Интернет-сайте (www.happyby.com), могут направить Организатору запрос (указав в нем свое ФИО, адрес и телефон) и получить информацию об Уникальных номерах писем Участника, участвовавших в розыгрышах.

8.9. Каждый участник Игры может принимать участие в Игре неограниченное количество раз при условии покупки нужного количества Игровой продукции и выполнения требований, необходимых для участия в Игре.

9. Призовой фонд

Призовой фонд рекламной игры сформирован за счет денежных средств Организатора в размере 94 470 (девяносто четыре тысячи четыреста семьдесят) белорусских рублей.

Призовой фонд состоит:

Таблица №1. Призовой фонд рекламной игры.

№	Категория приза	Наименование	Количество призов	Сумма, бел. руб.	Всего, бел. руб.
1	Главный приз	Денежное вознаграждение в размере 10 000 белорусских рублей	3	10 000	30 000
2	Приз первой категории	Денежное вознаграждение в размере 100 белорусских рублей	300	100	30 000
3	Приз второй категории	Денежное вознаграждение в размере 10 белорусских рублей на счет абонентского номера оператора сотовой связи победителя	3000	10	30 000
		и денежное вознаграждение в размере возмещения подоходного налога в сумме 1,49 белорусских рублей		1,49	4 470
Итого					**94 470**

10. Место, даты, время и порядок проведения розыгрышей призового фонда, порядок определения победителей рекламной игры

10.1. Розыгрыши призового фонда проводятся по адресу: Республика Беларусь, г. Гродно, ул. Кабяка, д. 10Б, ком. СООО «КонтеТрейд».

10.2. Розыгрыши призов проводятся 6 октября 2017 г., 4 ноября 2017 г. и 8 декабря 2017 г.:

Таблица №2. Розыгрыши призов.

Розыгрыш №	Дата и время розыгрыша	В розыгрыше участвуют: уникальные номера писем, поступивших к Организатору в период	В розыгрыше участвуют: номера Шансов, полученные Участниками на Интернет-сайте в период	Наименование приза	Количество призов
1	06.10.2017 9.00	с 01.09.2017 по 30.09.2017	с 01.09.2017 (00.00.00) по 30.09.2017 (23.59.59)	Главный приз	1
				Приз первой категории	100
				Приз второй категории	1000
2	04.11.2017 9.00	с 01.10.2017 по 31.10.2017	с 01.10.2017 (00.00.00) по 31.10.2017 (23.59.59)	Главный приз	1
				Приз первой категории	100
				Приз второй категории	1000
3	08.12.2017 9.00	с 01.11.2017 по 05.12.2017	с 01.11.2017 (00.00.00) по 05.12.2017 (23.59.59)	Главный приз	1
				Приз первой категории	100
				Приз второй категории	1000

10.3. Механика проведения розыгрышей

10.3.1. До проведения розыгрышей все письма, поступающие в адрес Организатора, проверяются на соответствие требованиям, изложенным в пунктах 8.6 настоящих Правил. Каждому письму, допущенному к участию в рекламной игре, присваивается Уникальный номер письма (шестизначный порядковый номер), который проставляется на конверте письма. Нумерация писем осуществляется по дате их поступления из отделения почтовой связи.

10.3.2. На основании писем, допущенных к участию в игре, Организатор формирует «Список участников, приславших письма», который содержит информацию об Уникальных номерах писем и соответствующие им Персональные данные участников, указанные на конвертах. На основании информации Интернет-сайта (www.happyby.com), Организатор формирует «Список участников, получивших Шансы на Интернет-сайте», который содержит информацию о номерах Шансов и Персональные данные участников, получивших их.

10.3.3. В день проведения розыгрыша Организатор формирует список Уникальных номеров писем и номеров Шансов, участвующих в розыгрыше (далее – Список для розыгрыша). Все страницы Списка для розыгрыша пронумеровываются в порядке возрастания без пропуска номеров. Каждая страница содержит 6 (шесть) столбцов и 50 (пятьдесят) строк, пересечение которых образует ячейку (на одной странице содержится 300 (триста) ячеек). Все ячейки на одном листе пронумеровываются от 1 (одного) до 300 (трехсот) (далее – номер ячейки на странице). Вначале нумеруются все ячейки первого столбца, затем второго и т. д. В каждую ячейку заносится один Уникальный номер письма (дополненный для визуального отличия впереди префиксом «М») либо номер Шанса (далее – Уникальный номер). Номера Шансов располагаются в списке после Уникальных номеров писем.

10.3.4. Призовой фонд разыгрывается в последовательности, указанной в Таблице №2 пункта 10.2 Правил.

10.3.5. В ходе розыгрыша призов проводится:

- определение выигрышных Уникальных номеров;
- выявление участников, приславших письма либо получивших Шанс на Интернет-сайте (www.happyby.com), соответствующих выигрышным Уникальным номерам.

10.3.5.1. Определение выигрышного Уникального номера для Главного приза:

для определения выигрышного Уникального номера используется Список для розыгрыша, сформированный в соответствии с п.10.3.3 Правил и лототроны с цифровыми карточками.

Вначале определяется номер страницы Списка для розыгрыша. Для этого в лототрон засыпаются и перемешиваются карточки с номерами, соответствующие номерам страниц Списка для розыгрыша. Один из членов Комиссии случайным образом выбирает карточку, содержащую номер страницы.

Далее для выбранной страницы определяется номер ячейки на странице. Для этого в лототрон засыпаются и перемешиваются карточки с номерами от 1 (одного) до 300 (трехсот). В случаях если на предыдущем этапе была выбрана последняя страница Списка для розыгрыша, в лототрон засыпаются карточки с номерами ячеек, которые на последней странице Списка для розыгрыша заполнены Уникальными номерами. Один из членов Комиссии случайным образом выбирает карточку, содержащую номер ячейки на странице.

Уникальный номер, находящийся на выбранном листе в выбранной ячейке, признается выигрышным.

10.3.5.2. Определение выигрышных Уникальных номеров для призов первой и второй категории:

Для призов первой категории выигрышным признается Уникальный номер (один), определенный в соответствии с п.10.3.5.1 Правил, и каждый 300-й (трехсотый), следующий за ним в Списке для розыгрыша, в количестве 99 Уникальных номеров. Всего 100 Уникальных номеров.

Для призов второй категории выигрышным признается Уникальный номер (один), определенный в соответствии с п.10.3.5.1 Правил, и каждый 50-й (пятидесятый), следующий за ним в Списке для розыгрыша, в количестве 999 Уникальных номеров. Всего 1000 Уникальных номеров.

Если выигрышный Уникальный номер попадает на конец списка, то дальнейшее исчисление продолжается с начала списка.

Если выбранных таким способом Уникальных номеров не хватает для полного розыгрыша призов первой и(или) второй категории, процедура определения выигрышных Уникальных номеров повторяется.

В ходе розыгрыша призов первой и второй категорий Уникальный номер может признаваться выигрышным только один раз. В случае повторного выпадения Уникального номера он пропускается.

10.3.5.3.Выявление участников, приславших письма либо получивших Шанс на Интернет-сайте (www.happyby.com), соответствующих выигрышным Уникальным номерам:

Используя «Список участников, приславших письма» и «Список участников, получивших Шансы на Интернет-сайте» Организатор выявляет Участников, которым принадлежат выигрышные Уникальные номера.

10.3.5.4. Участники, которым принадлежат выигрышные Уникальные номера, признаются победителями с учетом следующих ограничений:

- в ходе рекламной игры один Участник может выиграть не более одного Главного приза;
- в ходе розыгрыша один Участник может выиграть не более одного приза первой категории и двух призов второй категории.

10.3.6. Процедура определения выигрышных Уникальных номеров и выявления победителей повторяется до полного розыгрыша призов, участвующих в розыгрыше.

10.3.7. При проведении розыгрыша призов первой категории Организатор дополнительно формирует резервный список участников, которые могут претендовать на Главный приз. В резервный список, состоящий из 3 (трех) Участников, включаются первые три победителя, выигравшие призы первой категории. Случаи использования резервного списка описаны в пункте 12.5 настоящих Правил.

10.3.8. При проведении каждого розыгрыша Комиссией оформляется протокол розыгрыша.

10.3.9. Участники рекламной игры вправе присутствовать при проведении розыгрыша.

11. Порядок уведомления победителей о результатах розыгрыша

11.1. Список победителей розыгрыша размещается на Интернет-сайте (www.happyby.com) в течение 5 (пяти) рабочих дней.

Организатор в течение 7 (семи) рабочих дней со дня проведения розыгрыша уведомляет победителей письмом, высланным по адресу, указанному участником на конверте либо по адресу электронной почты, указанному Участником в Персональных данных на Интернет-сайте (www.happyby.com).

Организатор также оставляет за собой право дополнительно уведомлять победителей любым удобным ему способом: посредством SMS-рассылки на номер телефона, звонком по телефону и др.

12. Порядок получения выигрышей

12.1. Для получения Главного приза и призов первой категории победитель должен в течение 30 (тридцати) календарных дней со дня проведения розыгрыша предоставить Организатору следующие личные данные:

а) копию страницы 25, страниц 31—33 паспорта – для граждан Республики Беларусь;

б) копию страницы 3, страниц 15—17 вида на жительство – для лиц, имеющих вид на жительство на территории Республики Беларусь.

12.2. Информация, указанная в пункте 12.1, предоставляется победителем одним из следующих способов:

а) письмом на электронный почтовый ящик Организатора info_by@happyby.com;

б) письмом по почте по адресу: 230026, г. Гродно, ул. Победы 30;

в) нарочно по адресу Организатора: г. Гродно, ул. Победы 30.

12.3. В соответствии с Налоговым кодексом Республики Беларусь при выдаче призов Организатор удерживает и перечисляет подоходный налог из суммы приза в порядке, установленном законодательством Республики Беларусь.

12.4. Денежная сумма Главного приза, за вычетом подоходного налога с физических лиц, передается победителю (при условии выполнения последним всех требований настоящих Правил) путем перечисления денежных средств на банковский счет, открытый на имя победителя. Банковский счет открывается в ОАО «Приорбанк» ЦБУ №600 по адресу: г. Гродно, ул. Мостовая, 37.

Для получения Главного приза победитель должен в течение 30 (тридцати) календарных дней со дня проведения розыгрыша прибыть в рабочие дни с 10.00 до 17.00 в офис Организатора по адресу: г. Гродно, ул. Победы, 30, предварительно согласовав дату и время прибытия с представителем Организатора по телефонам: +375333777897 (МТС) или +375445040777 (Velcom).

В момент получения Главного приза победитель обязан предъявить паспорт гражданина Республики Беларусь (вид на жительство на территории Республики Беларусь), а также подписать все необходимые документы, связанные с получением приза.

12.5. В случае если участник, признанный победителем при розыгрыше Главного приза, не является за получением приза в установленные в пункте 12.4 сроки, либо не предоставляет сведения, перечисленные в пункте 12.1, либо с победителем не удается связаться и уведомить о выигрыше из-за некорректных данных, указанных им на конверте (на Интернет-сайте), либо был представлен письменный отказ от получения приза, либо Организатором выявлены факты нарушения победителем требований настоящих Правил, право на приз переходит участнику, включенному в резервный список (сформированный при соответствующем розыгрыше), в порядке очередности включения в резервный список при условии предоставления сведений, перечисленных в пункте 12.1 в установленные сроки.

Участник из резервного списка, которому перешло право на получение Главного приза, признается победителем и уведомляется об этом в течение 2 (двух) рабочих дней со дня принятия решения о переходе права на Главный приз в порядке, изложенном в пункте 11.1.

Для получения Главного приза участник из резервного списка, которому перешло право на получение Главного приза, должен в течение 30 (тридцати) календарных дней со дня принятия решения о переходе права на Главный приз участнику из резервного списка, но не позднее 20 января 2018 года, прибыть в рабочие дни с 10.00 до 17.00 в офис Организатора по адресу г. Гродно, ул. Победы, 30, предварительно согласовав дату и время прибытия с представителем Организатора по телефонам: +375333777897 (МТС) или +375445040777 (Velcom).

В момент получения Главного приза победитель обязан предъявить паспорт гражданина Республики Беларусь (вид на жительство на территории Республики Беларусь), а также подписать все необходимые документы, связанные с получением приза.

12.6. Сумма денежного приза первой категории, за вычетом удержанного подоходного налога с физических лиц, передается победителю (при условии выполнения последним всех требований настоящих Правил) не позднее 20 января 2018 года почтовым переводом на адрес победителя.

12.7. Сумма денежного приза второй категории, за вычетом удержанного подоходного налога с физических лиц, передается победителю (при условии выполнения последним всех требований настоящих Правил) в течение 30 календарных дней со дня проведения розыгрыша путем отправления с альфа-номера happyby.com СМС-сообщения, содержащего пин-коды Карт экспресс-оплаты на сумму 10 белорусских рублей для пополнения абонентского счета сотового оператора, указанного участником на конверте(внутри конверта).

При отсутствии на конверте (либо внутри конверта) информации о наименовании оператора сотовой связи (velcom, ПРИВЕТ, МТС, life:) Организатор самостоятельно определяет оператора в соответствии с Таблицей 3.

Таблица 3. Определение операторов по номеру телефона

№	Телефон в международном формате	Наименование сотового оператора
1	**+375 25** xxx xx xx	life :)
2	**+375 29 1**xx xx xx ; **+375 29 3**xx xx xx; **+375 29 6**xx xx xx; **+375 44 5**xx xx xx; **+375 44 7**xx xx xx;	Velcom
3	**+375 29 9**xx xx xx; **+375 44 4**xx xx xx	ПРИВЕТ
4	**+375 29 2**xx xx xx; **+375 29 5**xx xx xx; **+375 29 7**xx xx xx; **+375 29 8**xx xx xx; **+375 33** xxx xx xx	МТС

Организатор также оставляет за собой право организовать информационный обмен с операторами сотовой связи (одним или несколькими) и на основе информации, полученной от операторов сотовой связи, при необходимости, откорректировать наименование оператора, указанного Участником.

Условия активации пин-кодов Карт экспресс-оплаты доступны на интернет-сайтах сотовых операторов:

http://www.velcom.by/ru/private/services/expresscards.htm
http://www.privet.by/ru/services/pay/cards/
http://www.mts.by/help/action_account/account/another_pay/express/
http://life.com.by/private/about/kak_oplatit

Выигрышные денежные призы победители, после активации пин-кодов Карт экспресс-оплаты, могут потратить только на оплату услуг сотового оператора и в денежном эквиваленте не выплачиваются.

Пополнение счетов абонентских номеров доступно победителям, являющимся абонентами сотовых операторов Республики Беларусь, подключенных по тарифным планам для физических лиц. Победители рекламной игры, подключенные по тарифным планам для корпоративных клиентов, имеют право использовать пин-коды для пополнения счетов абонентских номеров третьих лиц.

12.8. В случае возникновения форс-мажорных обстоятельств или документально подтвержденной болезни лица, выигравшего Главный приз, победитель может передать право его получения близкому родственнику с оформлением нотариально заверенной доверенности. Лицо, получившее доверенность, получает Главный приз в соответствии с порядком, установленным настоящими Правилами для победителя, выигравшего Главный приз. В момент получения Главного приза лицо, получившее доверенность, дополнительно обязано предъявить нотариально заверенную доверенность и копию паспортных данных победителя.

12.9. Призы, не полученные победителями в сроки, установленные настоящими Правилами по причинам, независящим от Организатора, остаются в распоряжении Организатора.

13. Информация о рекламной игре, публикация правил рекламной игры.

13.1. Правила рекламной игры подлежат опубликованию в газете «Звязда» до начала Игры.

13.2. Результаты рекламной игры будут опубликованы в газете «Звязда» не позднее 20 января 2018 г.

13.3. Для получения дополнительной информации по вопросам проведения Игры, участник во время проведения рекламной игры в рабочие дни с 9.00 до 17.00 может позвонить по телефонам: +375333777897 (МТС) или +375445040777 (Velcom). Звонок платный, в соответствии с тарифами операторов, которыми пользуется Участник.

14. Другие условия

14.1. Участие в Рекламной игре предполагает ознакомление и полное согласие участников с настоящими Правилами, принятие на себя обязательства соблюдать все их условия и требования. Несоблюдение участником требований настоящих Правил считается его отказом от участия в Игре.

14.2. Факт участия в рекламной игре означает, что ее участники соглашаются с тем, что их фамилии, имена, отчества, фотографии, видео-, аудио- и иные материалы о них могут быть использованы Организатором в любых рекламных и (или) информационных материалах, связанных с проведением рекламной игры без уплаты какого-либо вознаграждения участникам. Победитель рекламной игры дает свое согласие на интервью в средствах массовой информации и съемку для рекламных материалов, подготовленных в связи с проведением данной рекламной игры, без выплаты ему какого-либо вознаграждения. Все права на такие рекламные материалы принадлежат Организатору.

14.3. Организатор имеет право потребовать от Участника предоставления оригиналов промокодов, найденных Участником в упаковке Продукции с логотипом HAPPYBY.COM и зарегистрированных на Интернет-сайте (www.happyby.com). Требование направляется Участнику по адресу электронной почты, указанному Участником в Персональных данных на Интернет-сайте. Участник, в течение 7 дней со дня поступления требования на электронную почту, обязан предоставить оригиналы промокодов, отправив их в конверте по почте по юридическому адресу Организатора (указан в п.1.1 Правил) либо предоставить нарочно по тому же адресу.

14.4. Организатор имеет право потребовать от Участника предоставления копий документов, удостоверяющих личность Участника. Требование направляется Участнику по адресу электронной почты, указанному Участником в Персональных данных на Интернет-сайте(www.happyby.com) либо по почтовому адресу, указанному Участником на конверте, направленным для участия в Игре. Участник, в течение 7 дней со дня поступления требования, обязан предоставить скан-копии документов по адресу info_by@happyby.com.

14.5. Организатор имеет право отстранить Участника от участия в рекламной игре, отказать в выдаче призов, провести Блокирование учетной записи участника при нарушении Участником требований настоящих Правил, в том числе:

-предоставление некорректных Персональных данных;

-повторную регистрацию на Интернет-сайте(www.happyby.com);

-непредставление в установленные сроки информации, представление которой предусмотрено настоящими Правилами.

14.6. Все письма, направленные в адрес Организатора, становятся собственностью Организатора и не подлежат возврату.

14.7. При возникновении сомнений в подлинности присланных участниками логотипов Игровой продукции, Организатор оставляет за собой право произвести экспертизу с целью определения их подлинности.

14.8. Организатор не оплачивает победителю расходы, связанные с проездом к месту получения приза.

14.9. Организатор не несет ответственности за невозможность связаться с участником, в случае недостоверной информации, представленной Участником.

14.10. Организатор не несет ответственности за достоверность предоставленных Участниками сведений и Персональных данных, ошибки, допущенные Участниками игры при регистрации на Интернет-сайте(www.happyby.com) промокодов.

14.11. Организатор не вступает в спор в случае возникновения споров об определении принадлежности промокода и (или) упаковки Продукции с логотипом HAPPYBY.COM тому или иному лицу.

14.12. Организатор не несет ответственности за невыполнение (несвоевременное выполнение) Участниками обязанностей, связанных с участием в рекламной игре и получением призов.

14.13. Организатор не несет ответственность за качество и оперативность работы почтовых служб, мобильных операторов, интернет-провайдеров.

14.14. Споры между Организатором и участниками рекламной игры рассматриваются в судебном порядке согласно законодательству Республики Беларусь.

14.15. Все возможные претензии участников Игры в отношении организации рекламной игры должны быть адресованы Организатору по адресу: Республика Беларусь, 230026, г. Гродно, ул. Победы, 30.

Свидетельство о государственной регистрации рекламной игры №3064 от 04.08.2017 выдано Министерством антимонопольного регулирования и торговли Республики Беларусь.

На што здольны разумны дом?

Шэсць тысяч беларусаў ужо карыстаюцца такой сістэмай

З дапамогай смартфона сёння можна не толькі падтрымліваць кантакты, сачыць за здароўем, аплачваць рахункі, але і «кантраляваць» уласны дом, рыхтаваць яго да з'яўлення жыхароў, наладжваючы камфортную тэмпературу, або, адкрываючы вокны, прадухіляць крадзяжы і нешчаслівыя здарэнні. Для выкарыстання тэхналогіі «разумны дом» патрабуецца спецыяльны датчык у доме/кватэры і ўсталяваная праграма на мабільным гаджэце.

Як толькі ўсе жыхары пакідаюць памяшканне, электрапрыборы і кандыцыянеры пераходзяць у энергазберагальны рэжым, дзякуючы чаму атрымаецца зменшыць выдаткі на электраэнергію прыкладна на 20%. Тэхналогія «разумны дом» засцерагае жыллё ад пажараў, затапленняў і газавых уцечак. Пры задымленні ўладальнік сістэмы атрымлівае апавяшчэнне на мабільны тэлефон. Таксама тэхналогія спалучаецца з сістэмай аховы бяспекі. Датчыкі сістэмы фіксуюць непажаданыя пранікненні на тэрыторыю. Спецыялісты сцвярджаюць, што колькасць кватэрных крадзяжоў такім чынам можна будзе знізіць на 70%, калі ўкараніць тэхналогію ў кожным доме. Дарэчы, не толькі ў доме, але наогул у офісах, складах, на прадпрыемствах. У будучым кампанія Huawei будзе развіваць тэхналогію ў прамысловых маштабах. Тым больш, «разумны дом» з'яўляецца часткай праекта «разумны горад». Інавацыя дазволіць з цягам часу кантраляваць работу бытавых сістэм у асобных шматкватэрных дамах.

Святлана БАРЫСЕНКА.

Белинвестбанк

С 26.09.2017 ОАО «Белинвестбанк» в одностороннем порядке уменьшает размер процентных ставок по срочным банковским вкладам (депозитам) физических лиц в иностранной валюте по следующим видам договоров срочных банковских вкладов (депозитов), заключенным в срок до 22.08.2017, и устанавливает их в следующих размерах:

% годовых

Срочный отзывный банковский вклад (депозит) с правом востребования (код 2201007), размещенный в период с 19.11.2015 до 06.02.2017	Срок вклада (депозита), по истечении которого допускается снятие всей суммы без потери процентов, и размер процентной ставки в зависимости от указанного срока			
	3 мес.	6 мес.	12 мес.	36 мес.
USD/ EUR	0,75%	0,95%	1,35%	1,65%
RUB	4,5%	5,0%	6,0%	6,0%

Срочный безотзывный банковский вклад (депозит) (код 2201021), размещенный в период с 19.11.2015 до 06.02.2017	Срок вклада (депозита)		
	12 мес.	24 мес.	36 мес.
USD/EUR	1,8%	1,9%	2,0%
RUB	6,5%	7,0%	7,5%

«Срочный безотзывный банковский вклад (депозит) «Личный выбор» (код 2201020), размещенный в период с 19.11.2015 до 06.02.2017	Срок вклада (депозита)		
	1 год	2 года	3 года
USD/EUR	1,8%	1,9%	2,0%
RUB	6,5%	7,0%	7,5%

Срочный банковский вклад (депозит) с правом востребования (2201007), размещенный в период с 10.09.2015 до 12.11.2015	Срок, по истечении которого допускается снятие всей суммы без потери процентов, и размер процентной ставки в зависимости от указанного срока			
	3 мес.	6 мес.	12 мес.	36 мес.
USD/EUR	0,75%	0,95%	1,35%	1,65%
RUB	4,5%	5,0%	6,0%	6,0%

Срочный банковский вклад (депозит) (код 2201006), размещенный до 12.11.2015	Срок вклада (депозита)	
	36 мес.	60 мес.
USD/EUR	1,9%	2,0%
RUB	7,0%	7,5%

«Срочный банковский вклад (депозит) «Личный выбор» (код 2201017), размещенный до 12.11.2015			Срок вклада (депозита)
			3 года
Условия частичного снятия денежных средств	% частичного снятия	% остатка средств во вкладе (депозите)	Процентная ставка USD/EUR
USD/EUR	90%	10%	1,8%
	50%	50%	1,9%
	10%	90%	2,0%
RUB	90%	10%	7,3%
	50%	50%	7,4%
	10%	90%	7,5%

«Срочный отзывный банковский вклад (депозит) «Активный» (код 2201025), размещенный в период с 19.11.2016 до 06.02.2017	Срок вклада (депозита)
	360 дней
USD/EUR	1,35%
RUB	3,0%

«Срочный отзывный банковский вклад (депозит) с правом востребования» (код 2201007), размещенный в период с 06.02.2017 до 22.08.2017	Срок вклада (депозита), по истечении которого допускается снятие всей суммы без потери процентов, и размер процентной ставки в зависимости от указанного срока			
	3 мес.	6 мес.	12 мес.	36 мес.
USD	«Срочный отзывный банковский вклад (депозит) с правом востребования» (код 2201007), размещаемый в подразделении банка			
	0,55%	0,75%	1,15%	1,45%
	«Срочный отзывный банковский вклад (депозит) с правом востребования» (код 2201007), размещаемый посредством системы «Интернет-банкинг»			
	0,75%	0,95%	1,35%	1,65%
EUR	«Срочный отзывный банковский вклад (депозит) с правом востребования» (код 2201007), размещаемый в подразделении банка			
	0,45%	0,65%	1,05%	1,35%
	«Срочный отзывный банковский вклад (депозит) с правом востребования» (код 2201007), размещаемый посредством системы «Интернет-банкинг»			
	0,65%	0,85%	1,25%	1,55%
RUB	«Срочный отзывный банковский вклад (депозит) с правом востребования» (код 2201007), размещаемый в подразделении банка			
	4,0%	4,5%	5,5%	5,5%
	«Срочный отзывный банковский вклад (депозит) с правом востребования» (код 2201007), размещаемый посредством системы «Интернет-банкинг»			
	4,5%	5,0%	6,0%	6,0%

«Срочный отзывный банковский вклад (депозит) «Активный» (код 2201025), размещенный в период с 06.02.2017 до 22.08.2017	Срок вклада (депозита)
	360 дней
USD	«Срочный отзывный банковский вклад (депозит) «Активный» (код 2201025), размещаемый в подразделении банка
	1,15%
	«Срочный отзывный банковский вклад (депозит) «Активный» (код 2201025), размещаемый посредством системы «Интернет-банкинг»
	1,35%
EUR	«Срочный отзывный банковский вклад (депозит) «Активный» (код 2201025), размещаемый в подразделении банка
	1,05%
	«Срочный отзывный банковский вклад (депозит) «Активный» (код 2201025), размещаемый посредством системы «Интернет-банкинг»
	1,25%
RUB	«Срочный отзывный банковский вклад (депозит) «Активный» (код 2201025), размещаемый в подразделении банка
	2,5%
	«Срочный отзывный банковский вклад (депозит) «Активный» (код 2201025), размещаемый посредством системы «Интернет-банкинг»
	3,0%

«Срочный безотзывный банковский вклад (депозит) «Личный выбор» (код 2201020), размещенный в период с 06.02.2017 до 22.08.2017	Срок вклада (депозита)	
	24 мес.	36 мес.
USD	«Срочный безотзывный банковский вклад (депозит) «Личный выбор» (код 2201020), размещаемый в подразделении банка	
	1,8%(<10000USD)	1,9%(<10000USD)
	1,9%(>=10000USD)	2,0%(>=10000USD)
	2,0%(>50000USD)	2,1%(>50000USD)
	«Срочный безотзывный банковский вклад (депозит) «Личный выбор» (код 2201020), размещаемый посредством системы «Интернет-банкинг»	
	1,9%(<10000USD)	2,0%(<10000USD)
	2,0%(>=10000USD)	2,1%(>=10000USD)
	2,1%(>50000USD)	2,2%(>50000USD)
EUR	«Срочный безотзывный банковский вклад (депозит) «Личный выбор» (код 2201020), размещаемый в подразделении банка	
	1,7%(<10000USD)	1,8%(<10000USD)
	1,8%(>=10000USD)	1,9%(>=10000USD)
	1,9%(>50000USD)	2,0%(>50000USD)
	«Срочный безотзывный банковский вклад (депозит) «Личный выбор» (код 2201020), размещаемый посредством системы «Интернет-банкинг»	
	1,8%(<10000USD)	1,9%(<10000USD)
	1,9%(>=10000USD)	2,0%(>=10000USD)
	2,0%(>50000USD)	2,1%(>50000USD)
RUB	«Срочный безотзывный банковский вклад (депозит) «Личный выбор» (код 2201020), размещаемый в подразделении банка	
	6,8%(<10000USD)	7,3%(<10000USD)
	6,9%(>=10000USD)	7,4%(>=10000USD)
	7,0%(>50000USD)	7,5%(>50000USD)
	«Срочный безотзывный банковский вклад (депозит) «Личный выбор» (код 2201020), размещаемый посредством системы «Интернет-банкинг»	
	7,0%(<10000USD)	7,5%(<10000USD)
	7,1%(>=10000USD)	7,6%(>=10000USD)
	7,2%(>50000USD)	7,7%(>50000USD)

«Срочный безотзывный банковский вклад (депозит)» (код 2201021), размещенный в период с 06.02.2017 до 22.08.2017	Срок вклада (депозита)				
	6 мес.	9 мес.	12 мес.	24 мес.	36 мес.
USD	«Срочный безотзывный банковский вклад (депозит)» (код 2201021), размещаемый в подразделении банка				
	1,1%	1,2%	1,7%	1,8%	1,9 %
	«Срочный безотзывный банковский вклад (депозит)» (код 2201021), размещаемый посредством системы «Интернет-банкинг»				
	1,2%	1,3%	1,8%	1,9%	2,0%
EUR	«Срочный безотзывный банковский вклад (депозит)» (код 2201021), размещаемый в подразделении банка				
	1,0%	1,1%	1,6%	1,7%	1,8%
	«Срочный безотзывный банковский вклад (депозит)» (код 2201021), размещаемый посредством системы «Интернет-банкинг»				
	1,1%	1,2%	1,7%	1,8%	1,9%
RUB	«Срочный безотзывный банковский вклад (депозит)» (код 2201021), размещаемый в подразделении банка				
	5,3%	5,8%	6,3%	6,8%	7,3%
	«Срочный безотзывный банковский вклад (депозит)» (код 2201021), размещаемый посредством системы «Интернет-банкинг»				
	5,5%	6,0%	6,5%	7,0%	7,5%

По договорам срочных банковских вкладов (депозитов) в иностранной валюте, заключенным посредством системы «Интернет-банкинг» в период проведения акции «Интерактивные недели в Белинвестбанке», сохраняется увеличение процентной ставки, установленной по соответствующему виду вклада (депозита), на 0,5 процентных пункта.

По договорам срочных банковских вкладов (депозитов) в иностранной валюте, заключенным посредством системы «Интернет-банкинг» в период с 03.01.2017 до 22.08.2017, также сохраняется увеличение процентной ставки, установленной по соответствующему виду вклада (депозита).

146

www.belinvestbank.by

Открытое акционерное общество «Белорусский банк развития и реконструкции «Белинвестбанк», 220002, г. Минск, пр. Машерова, 29. УНП 807000028.
Лицензия на осуществление банковской деятельности Национального банка Республики Беларусь №3 от 03.06.2013

■ Неасабісты суб'ектыў

НЕАБХОДНАЯ АБАРОНА

Як даць рады самаўпэўненаму хамству?

ГАСПАДЫНЯ палевага сімпатычнага мопса стала зоркай сеціва, а яе выхаванец у відэазапісе выконвае ролю статыста. Выпадак рэдкі сам па сабе, бо калі ў кадры браты нашы меншыя — у чалавека мала шанцаў трапіць на першы план. Але тут дама ў жакеце колеру бляклай фуксіі вельмі пастаралася, каб галоўная роля дасталася менавіта ёй. Хаця пачыналася ўсё з сабакі...

Зрэшты, што я вам расказваю? Гэта відэа з віцебскай аптэкі не бачыў за апошнія два дні толькі лянівы карыстальнік інтэрнэту. Сюжэт забаўляльнага запісу з камеры назірання, што ўстаноўлена над аптэчнай стойкай, будзённы і банальны (калі хто ўсё-ткі не бачыў). Зайшла ў аптэку дагледжаная добра апранутая кабета паслябальзакаўскага ўзросту з пародзістым сабакам, папрасіла мазь ад апёкаў. Загадчык аптэкі падкрэслена ветліва папрасіў спачатку вывесці жывёлу з памяшкання, а калі мадам адмовілася гэта зрабіць, паведаміў, што не будзе яе абслугоўваць, на што мае поўнае права, бо правілы прадпісваюць забарону на знаходжанне жывёл у аптэцы. Наведвальніцы гэта вельмі не спадабалася, яна запатрабавала кнігу скаргаў, якую тут жа і атрымала. Мопс тым часам з цікавасцю абнюхваў усе куткі аптэкі. Яго гаспадыня пачала пісаць скаргу, але з якімі каментарыямі! «Рот закрый!» і «Мой сабака каштуе даражэй, чым ты!» — гэта, бадай, адзінае з яе палымянага маналогу, што можна працытаваць у газеце. Прамаўляўся ён самаўпэўнена і ганарліва — гаспадыня жыцця «ставіла на месца» прадстаўніка ніжэйшай касты: «Ну і што, што ў цябе вышэйшая адукацыя, а ў мяне «тэхнар»...»

АПТЭКАРУ, дарэчы, трэба паставіць помнік пры жыцці. За ўвесь час, што цётка скандаліла і абражала яго, ён не сарваўся, не павысіў голас. Мала таго, калі нарэшце мопс быў выпушчаны на вуліцу, ён яшчэ і прадаў ёй мазь, прычым прапанаваў некалькі варыянтаў, апісаў дзеянне кожнай. Пакупніца змяніла гнеў на міласць і замалявала ў кнізе скаргаў увесь свой запіс, нібы і не было яго. Яна думала, інцыдэнт вычарпаны: абліла брудам чалавека, пасля супакоілася («Вось такая я загадкавая»), і на гэтым усё. Але аптэкар недарма некалькі разоў папярэджваў скандальную даму, што вядзецца відэазапіс...

А гераіню роліка мне ўжо нават і шкада. Такой вядомасці яна дакладна не хацела — знаёмыя ў каментарыях ужо нават і прозвішча яе напісалі. Але, паколькі яна прадстаўніца, на жаль, тыповай з'явы ў нашым грамадстве, можа, і добра, што так атрымалася. Будзе навука іншым паслядоўнікам філасофіі агрэсіўнага хамства.

ВЫ не заўважылі, што ў нас неяк неўпрыкмет з'явіўся гэты новы клас — самаўпэўненыя хамы? Тыповыя рысы: 30—50 гадоў, пры немалых грашах, часты кліент у дарагіх цырульнях, буціках, кабінеце касметолага. Пол — у пераважнай большасці — жаночы. Адукацыя — сярэдняя або сярэдняя спецыяльная (адсутнасць вышэйшай пастаянна падкрэсліваецца як асаблівая вартасць). Ні ад кога не залежыць, грошы зарабляе сама. Лічыць, што за гэта ёй усе вінны (быць ветлівымі, прапускаць без чаргі, саступаць лепшае месца, прыбіраць за ёй — спіс можна працягваць да бясконцасці), пры гэтым яна нічога падобнага не вінна нікому. А калі хтосьці паспрабуе намякнуць, што ўсё ж вінна, — «Рот закрый!» — гэта тое, што пачуе ад яе ў адказ у лепшым выпадку. Здаецца, і выбраліся ўжо з эпохі «чаўнакоў» і «карабейнікаў», а лексіка і паводзіны, без якіх у сярэдзіне 90-х было проста не выжыць, паспяхова перадаліся ў спадчыну наступнаму пакаленню.

І, што характэрна, управы на іх фактычна няма. Ведаю многіх людзей — выхаваных, адукаваных, спакойных, самадастатковых, якія пры падобных «наездах» проста ніякавеюць і лічаць за лепшае саступіць, чым спрачацца і стаць аб'ектам новых абраз. Я ўжо не кажу пра адпачынак за мяжой — калі назіраеш, як твая суайчынніца ўводзіць у ступар абслугу гатэля ці рэстарана, хочацца прыкінуцца грамадзянінам Антарктыды. Адзінае месца, дзе сучасныя парвеню могуць атрымаць па вушах, — вёска. Там такіх не любяць і не баяцца. Ім і назву даўно прыдумалі трапную — «Дай свінні рогі, а карове — сядло». Прыедзе такая мадам на сваім аўто купляць, напрыклад, участак, пальцы веерам раскіне, а мясцовы дзядзька з хітрай усмешкай пасярод яе спіча пра тое, якая яна крутая, спытае раптам: «Слухай, а ты не ведаеш, па чым парасяты ў Ракаве?» Людзі рагочуць, мадам або панікае і хуценька рэціруецца, або — што нярэдка бывае — пераключаецца на нармальную чалавечую мову...

УСЁ-ТКІ малайчына той аптэкар. Стварыў, што называецца, прэцэдэнт, прыцягнуў увагу шырокай грамадскасці. Глядзіш, задумаемся і пра тое, як удасканаліць заканадаўства, каб абарона ўласнай годнасці стала звычайнай з'явай цывілізаванага грамадства, і пра тое, каб увесці ў садках і школах заняткі па этыцы, на якіх не толькі навучаць карыстацца сталовымі прыборамі, але і камунікаваць з людзьмі, прынамсі, расставіць акцэнты, што прыстойна, а што — не. Разам дадзім неяк рады. Самі ж сабе пасля дзякаваць будзем.

Алена ЛЯЎКОВІЧ.
alena@zviazda.by

СЁННЯ

Сонца

	Усход	Захад	Даўжыня дня
Мінск	6.05	20.16	14.11
Віцебск	5.52	20.09	14.17
Магілёў	5.56	20.07	14.11
Гомель	5.56	20.00	14.04
Гродна	6.21	20.31	14.10
Брэст	6.25	20.28	14.03

Месяц

Маладзік 21 жніўня.
Месяц у сузор'і Шаляў.

Імяніны

Пр. *Аляксандра, Аляксея, Антона, Аркадзя, Вячаслава, Дзмітрыя, Івана, Пятра, Сяргея, Якава, Яфіма.*
К. *Луізы, Рыгора, Юзафа.*

Фота Соф'і КУСЯНКОВАЙ.

ЗАЎТРА

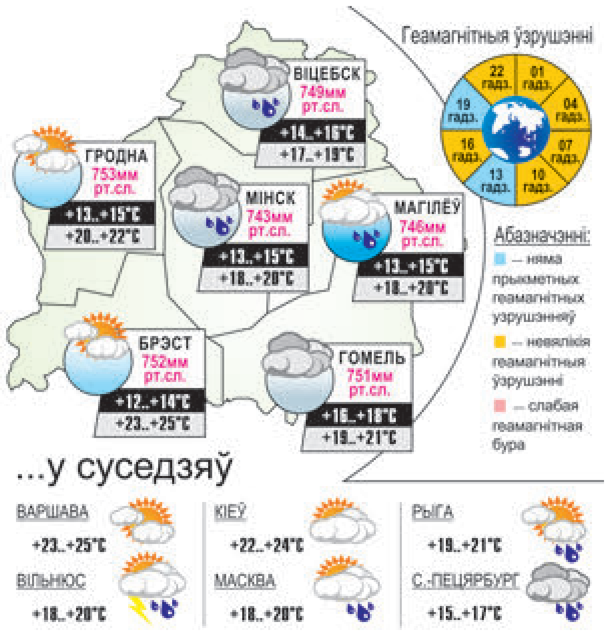

УСМІХНЕМСЯ

Не варта размаўляць са мной так, быццам у вас зніжкі ў траўматалогіі.

— Як па-вашаму, Вову можна даверыць тайну?
— Вядома. Чатыры гады таму яму павысілі зарплату, а яго жонка і дагэтуль не ведае.

Ёсць чатыры віды дактароў:
1. Адны нічога не ўмеюць, але ўсё ведаюць. Гэта тэрапеўты.
2. Другія нічога не ведаюць, затое ўсё ўмеюць. Гэта хірургі.
3. Трэція нічога не ведаюць і нічога не ўмеюць. Гэта псіхіятры.
4. І ёсць урачы, якія ўсё ведаюць і ўсё ўмеюць. Гэта паталагаанатамы. Але людзі трапляюць да іх занадта позна.

Увесь дзень ляпіла пельмені. А муж увечары прыйшоў, паеў і кажа:
— Не купляй такія больш.

Начальнік на мяне так доўга лаяўся сёння, што я нават ляпнуў «Так, дарагая».

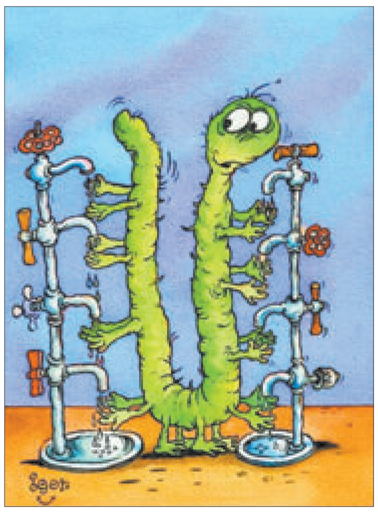

caricatura.ru

Даты | Падзеі | Людзі

25 ЖНІЎНЯ

1880 год — нарадзіўся Гіём Апалінэр (сапр. Вільгельм Апалінарый Кастравіцкі), французскі паэт. Мае беларускае паходжанне — Кастравіцкія валодалі маёнткам Дарашковіч пад Навагрудкам. Пасля паўстання 1863—1864 гадоў маёнтак быў канфіскаваны, дзед Гіёма эмігрыраваў у Італію, там і прайшлі дзяцінства і юнацтва будучага паэта. З 1899 года Апалінэр у Парыжы. Удзельнік Першай сусветнай вайны. Літаратурную дзейнасць ён пачаў у 1901 годзе. У многіх творах паэта прасочваецца духоўная сувязь са славянскімі краінамі (раман «Жанчына ў крэсле», апавяданне «Сустрэча ў Празе» і інш.). Большасць твораў паэта апублікавана пасмяротна. Пры жыцці выйшлі зборнікі «Алкаголь. Вершы 1898—1913», «Каліграмы. Вершы Вайны і Міру» і некаторыя іншыя. Шырокую вядомасць атрымаў раман Апалінэра «Жанчына». На беларускую мову творы паэта перакладала Э. Агняцвет (зборнік «Зямны акіян»). Памёр у 1918 годзе.

1932 год — 85 гадоў з дня нараджэння Пятруся Макаля, беларускага паэта, драматурга. Працаваў у газеце «Гродзенская праўда», часопісе «Маладосць», у выдавецтве «Мастацкая літаратура», у Беларускім рэспубліканскім тэатры юнага гледача, літаратурным кансультантам Саюза пісьменнікаў Беларусі. Аўтар зборнікаў паэзіі «Першы след», «Вятрам насустрач», «Акно» і інш. Напісаў п'есы «За лясамі дрымучымі», «Дай вады, калодзеж!» і інш. Лаўрэат Дзяржаўнай прэміі Беларусі. Памёр у 1996 годзе.

1942 год — 75 гадоў таму нарадзілася Маргарыта Барысаўна Церахава, савецкая і расійская актрыса тэатра і кіно, рэжысёр, народная артыстка Расійскай Федэрацыі. Здымалася ў фільмах «Сабака на сене», «Расклад на паслязаўтра», «Д'Артаньян і тры мушкецёры» і іншых.

Было сказана

Уладзімір ЛІПСКІ, пісьменнік, грамадскі дзеяч:
«Найсаладзей быць чалавекам унізе, чым варонай на вяршыні».

ЗВЯЗДА БЕЛАРУСКАЯ ГАЗЕТА
ЗАСНАВАЛЬНІКІ: Савет Рэспублікі Нацыянальнага сходу Рэспублікі Беларусь, Палата прадстаўнікоў Нацыянальнага сходу Рэспублікі Беларусь, Савет Міністраў Рэспублікі Беларусь
РЭГІСТРАЦЫЙНАЕ ПАСВЕДЧАННЕ НУМАР 2 АД 17 ЛЮТАГА 2009 ГОДА, ВЫДАДЗЕНАЕ МІНІСТЭРСТВАМ ІНФАРМАЦЫІ РЭСПУБЛІКІ БЕЛАРУСЬ.
Дырэктар — галоўны рэдактар СУХАРУКАЎ Павел Якаўлевіч.
РЭДАКЦЫЙНАЯ КАЛЕГІЯ: Н. ДРЫНДРОЖЫК, Н. КАРПЕНКА (першы намеснік галоўнага рэдактара), А. ЛЯЎКОВІЧ (першы намеснік дырэктара), М. ЛІТВІНАЎ (намеснік галоўнага рэдактара), В. МЯДЗВЕДЗЕВА (намеснік галоўнага рэдактара), А. КЛЯШЧУК, Н. РАСОЛЬКА, С. РАСОЛЬКА, А. СЛАНЕЎСКІ (намеснік галоўнага рэдактара), В. ЦЕЛЯШУК.
Выдавец — Рэдакцыйна-выдавецкая ўстанова «Выдавецкі дом «Звязда».
НАШ АДРАС: 220013 г. Мінск, вул. Б. Хмяльніцкага, 10-а.
ТЭЛЕФОНЫ Ў МІНСКУ: прыёмнай – 287 19 19 (тэл./факс); аддзелаў: пісьмаў — 287 18 64, маркетынгу — 337 44 04, бухгалтэрыі: 287 18 81.
Аўтары апублікаваных матэрыялаў нясуць адказнасць за падбор і дакладнасць фактаў. Іх меркаванні не заўсёды супадаюць з меркаваннем рэдакцыі. Рэдакцыя па сваім меркаванні адбірае і публікуе адрасаваныя ёй пісьмы. Перадрук матэрыялаў, апублікаваных у «Звяздзе», толькі з дазволу рэдакцыі.
http://www.zviazda.by;
e-mail: info@zviazda.by,
(для зваротаў): zvarot@zviazda.by
ПРЫЁМ РЭКЛАМЫ тэл./факс: 287 17 79, e-mail: reklama@zviazda.by
Матэрыялы, пазначаныя гэтым значком, носяць рэкламны характар. Адказнасць за змест рэкламы нясуць рэкламадаўцы.
Газета аддрукавана ў Рэспубліканскім унітарным прадпрыемстве «Выдавецтва «Беларускі Дом друку». ЛП № 02330/106 ад 30.04.2004.
220013, Мінск, пр. Незалежнасці, 79. Выходзіць 5 разоў на тыдзень.
Тыраж 20.008. Індэкс 63850. Зак. № 3106.
Нумар падпісаны ў 19.30 24 жніўня 2017 года.
М 1 2 3 4 5 6 7 8 9 10 11 12
П 1 2 3 4 5 6 7 8 9 10 11 12