Родная газета на роднай мове

ЗВЯЗДА

Выдаецца з 9 жніўня 1917 г.

15 ВЕРАСНЯ 2017 г. ПЯТНІЦА №178 (28542)

БЕЛАРУСКАЯ ГАЗЕТА

Кангрэс беларускага кнігадрукавання

СТАР. 4

Школа выжывання для правінцыялаў

СТАР. 13

Праграма тэлебачання на тыдзень

20 КАНАЛАЎ

ЦЫТАТА ДНЯ

Мар'яна ШЧОТКІНА, намеснік старшыні Савета Рэспублікі Нацыянальнага сходу Беларусі:

«Кніга мае важнае значэнне для беларускага народа. Яна захоўвае мудрасць пакаленняў, аб'ядноўвае нас як нацыю, з'яўляецца дасягненнем духоўнай культуры народа. Сёння вялікая справа першадрукара Францыска Скарыны працягваецца на дастойным узроўні. На міжнародных кніжных выстаўках і конкурсах беларуская кніга прадстаўлена з гонарам і атрымлівае самыя высокія ўзнагароды».

Курсы замежных валют, устаноўленыя НБ РБ з 15.09.2017 г.

Долар ЗША	1,9447	▲
Еўра	2,3145	▼
Рас. руб.	0,0337	▲
Укр. грыўня	0,0743	▼

ISSN 1990 - 763X

Цёплая восень сям'і Івановых

Шматдзетная маці Людміла ІВАНОВА з Целяхан Івацэвіцкага раёна далучае сваіх дочак і сыноў, а іх у сям'і Івановых акно шасцёра, да хатніх спраў змалку. Цяпер на агародзе шмат клопатаў — трэба збіраць ураджай бульбы, памідораў, цыбулі. Пакуль старэйшыя дзеці вучацца ў школе, малодшыя — Вера, Андрэй і Іван *(на фота)* ахвотна дапамагаюць любай матулі. Летась, за ўзорны прыклад у выхаванні дзяцей, Людміла Іванова была ўзнагароджана ордэнам Маці.

Анатоль КЛЯШЧУК, фота аўтара.

■ Захад-2017

АДКАЗНЫ СТАРТ

Рэгіянальная групоўка войскаў прыступіла да выканання вучэбна-баявых задач

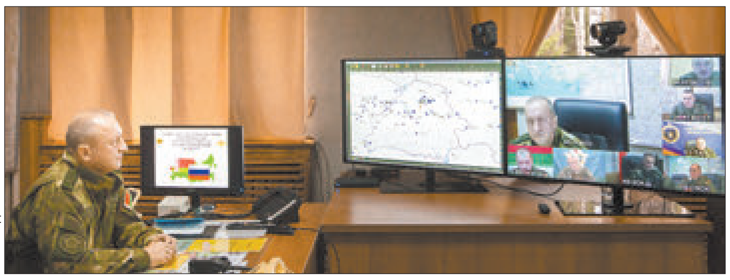

Фота Надзеі БУЖАН.

Учора беларускія і расійскія вайскоўцы распачалі сумеснае стратэгічнае вучэнне «Захад-2017». Карэспандэнты «Звязды» пабывалі на пункце кіравання рэгіянальнай групоўкі войскаў, дзе афіцыйна быў дадзены старт манёўрам.

Ваеннаслужачыя, якія знаходзяцца ў зыходных раёнах вучэння, пачалі ажыццяўляць вучэбна-баявыя задачы згодна з тымі рашэннямі, якія былі адпрацаваны загадзя.

Як адзначыў **кіраўнік вучэння ад беларускага боку, начальнік Генеральнага штаба Узброеных Сіл — першы намеснік міністра абароны Беларусі генерал-маёр Алег БЕЛАКОНЕЎ,** пункты кіравання разгорнуты, сістэма кіравання створана і функцыянуе ў поўным аб'ёме.

Найбольш актыўныя дзеянні ў першы дзень вучэння разгарнуліся на ўчастку мясцовасці Дрэтунь, на палігонах Лепельскі і Лосвіда, што на Віцебшчыне. Там войскі на практыцы рэалізоўваюць алгарытм па пошуку, блакіраванні і знішчэнні незаконных узброеных фарміраванняў у глыбіні нашай краіны.

Вераніка КАНЮТА. *kanyuta@zviazda.by*

■ Сітуацыя

Як падманваюць пры арэндзе жылля

КВАТЭРА З СЮРПРЫЗАМ

Кожны, хто хоць раз сутыкаўся са здыманнем кватэры, ведае, што гэта справа, якая добра-такі вымотвае нервы. Тут — амаль як з пошукам спадарожніка жыцця, — каб усё склалася ўдала, відаць, па-асабліваму павінны сысціся зоркі. Мала таго, што знайсці сімпатычную кватэрку не за касмічную суму і так не проста, арэндадаўцы, а часам і абсалютна староннія людзі (сапраўды, і такое бывае!) спрабуюць нажыцца на гэтым працэсе па максімуме.

«ВЫ НАВАТ НЕ АДЧУЕЦЕ РОЗНІЦЫ!»

Возьмем хоць бы саму сістэму пошуку кватэры ў інтэрнэце. Здаецца, нават у часы аб'яў на слупах было прасцей. Дарэчы, некаторыя дагэтуль выкарыстоўваюць правераны спосаб, клеючы запіскі з нумарамі тэлефонаў накшталт «Мару зняць трохпакаёўку...» каля ўваходных дзвярэй у пад'ездзе. Магчыма, хочуць зэканоміць на выходных званках, але хутчэй за ўсё, проста не жадаюць нічога агульнага мець з рыэлтарскімі агенцтвамі.

Калі першы раз у пошукавым радку ўводзіш, напрыклад, «зняць кватэру ў Малінаўцы», пачынаеш радасна прадчуваць пераезд ужо на наступны дзень. Аб'яў, можа, і не так шмат, але сярод іх трапляюцца настолькі «саладкія», што здаецца, злавіў удачу за хвост. Але пачынаеш тэлефанаваць, а ў адказ — цішыня. Зноў і зноў пераглядаеш аб'яву на сайце, пакуль не заўважаеш, што да цябе гэта рабілі ўжо некалькі соцень разоў. Нестыковачка! Каб такую кватэру і не арандавалі. На самай справе здаваць кватэру з новым на выгляд рамонтам за ледзь не смешныя грошы вам ніхто не збіраецца — гэта прынада, каб вы зайшлі на той ці іншы сайт. Хітрасць непрыемная, але ў прынцыпе бясшкодная.

СТАР. 13

ЗВЯЗДА Да чытача з любоўю!

ПАДПІШЫСЯ — І ВЫЙГРАЙ ЛЯДОЎНЮ АБО ВЯНДЛЯРНЮ

Ідзе падпіска на «Звязду» на IV квартал 2017 года!

ЗАСТАВАЙЦЕСЯ З НАМІ — БУДЗЕ ЦІКАВА!

КАЛІ ГРОШЫ ПРАЦУЮЦЬ НА ЛЮДЗЕЙ

Аляксандр Лукашэнка сустрэўся з кіраўніком ЕБРР

Сацыяльна арыентаваны бізнес, інвестыцыі і сумесныя праекты — гэтыя пытанні былі абмеркаваны падчас сустрэчы Прэзідэнта Беларусі Аляксандра Лукашэнкі і прэзідэнта Еўрапейскага банка рэканструкцыі і развіцця сэра Сумы Чакрабарці.

Мэта — эфектыўнасць

ЕБРР — банк не зусім звычайны. Яго мэта — праз унёскі ў эканамічны прагрэс і рэканструкцыю садзейнічаць пераходу да адкрытай эканомікі, а таксама да развіцця прыватнай і прадпрымальніцкай ініцыятывы ў краінах Цэнтральнай і Усходняй Еўропы. Штогод банк абавязаны накіроўваць не менш за 60% рэсурсаў у недзяржаўны сектар краін аперацый. Сёння ЕБРР працуе ў 36 краінах, сярод якіх — Беларусь.

— За час работы з вашым банкам вы інвеставалі ў Беларусь каля двух мільярдаў долараў, — канстатаваў беларускі лідар, вітаючы замежнага госця. — Гэта вельмі вялікія грошы. Што радуе — я гэта вельмі высока цаню — гэтыя грошы працуюць напрамую на людзей.

Гаворачы аб працэсах прыватызацыі ў Беларусі, кіраўнік дзяржавы падкрэсліў: у нас вельмі акуратна падыходзяць да продажу дзяржаўных актываў.

— Тым не менш мы з вамі супрацоўнічаем — з кампаніяй, агенцтвам, якое перш за ўсё накіравана на эфектыўную прыватызацыю дзяржаўнай уласнасці, — звярнуў увагу Аляксандр Лукашэнка. — Наша стрыманасць у прыватызацыі дзяржуласнасці і ваша галоўная задача — больш актыўная прыватызацыя, — як быццам бы такія супярэчлівыя працэсы... У жыцці яны ўзбагачаюць адно аднаго. Гэта значыць, мы вучымся многаму ў вас, у вас вялікі вопыт. Ну а вы, назапашваючы гэты вопыт, усё ж такі бачыце нейкае рацыянальнае зерне і ў беларускіх падыходах да продажу дзяржаўнай уласнасці. Аднак, я вельмі спадзяюся, што ў нас адна мэта — эфектыўнае выкарыстанне дзяржаўнай уласнасці, тых актываў, якія мае дзяржава.

Трэнд для банка і дзяржавы

Яшчэ адзін, больш прыземлены кірунак супрацоўніцтва Беларусі і ЕБРР — непасрэднае крэдытаванне канкрэтных праектаў на тэрыторыі нашай дзяржавы.

— Адна з просьбаў, якую я хачу адрасаваць вам, — у трэндзе Еўрапейскага банка рэканструкцыі і развіцця, — адзначыў кіраўнік краіны, — гэта падтрымка малога і сярэдняга бізнесу. Мы зараз выключную ўвагу вырашылі ўдзяліць гэтаму кірунку ў развіцці эканомікі нашай краіны. Наступная пяцігодка будзе накіравана на тое, каб разняволіць ініцыятыву канкрэтных людзей, невялікіх калектываў, надаць большую дынаміку здольнасцям чалавека.

Аляксандр Лукашэнка падкрэсліў: у краіне забяспечаны стабільнасць, бяспека, кіруемасць. Таму дзяржава хоча даць ініцыятыўным людзям больш свабоды ў самарэалізацыі — перш за ўсё ў вытворчай сферы, сферы паслуг.

— Мы вельмі разлічвалі б на вашу падтрымку тут, — сказаў беларускі лідар.

Інвестыцыі ў... кантынент

Больш глабальная праблема, што ўзнімалася падчас учарашніх перагавораў — інвестыцыі ў інфраструктуру, якая абслугоўвае не толькі Беларусь, але і ўсю еўрапейскую прастору:

— Так склалася, што Беларусь стала для еўрапейцаў і азіятаў найбольш прыцягальнай, стабільнай і бяспечнай тэрыторыяй, праз якую перамяшчаюцца людзі, тавары, грузы, паслугі... Сотні мільёнаў тон — толькі грузаў!.. Натуральна, нягледзячы на тое, што ў нас ндзрэнная інфраструктура і яна пакуль спраўляецца з гэтымі патокамі, трэба думаць пра тое, каб гэтая інфраструктура была на самым высокім еўрапейскім узроўні. Мы вам удзячныя, што вы інвесціруеце ў развіццё дарожнай сеткі, але гэтага недастаткова.

Прыклад таму — перагаворы па пракладцы шырокай магістралі па поўдні Беларусі:

— Каб паўднёвы паток — Кітая, Цэнтральнай Азіі, Расіі перахапіць і накіраваць праз поўдзень, праз Гомель на Брэст у Еўропу — у двух напрамках, — растлумачыў Аляксандр Лукашэнка. — Бо з Украінай — вы разумееце — пакуль ёсць пэўныя праблемы. Мы гатовы аказаць гэтую паслугу. Я ўсё гэта кажу, каб еўрапейцы, і вы таксама, разумелі, што даючы нам пэўную падтрымку, вы робіце дабро для нас. Але гэта двухбаковы працэс, і гэта карысна і для Еўропы ў тым ліку. Мы хочам, каб вы гэта ўлічвалі, калі мы вядзём перагаворы па тых ці іншых праектах.

Аляксандр Лукашэнка паведаміў, што ў наступным годзе мы ў асноўным скончым гродзенскую трасу, будаваць якую нам дапамагае ЕБРР.

— Да канца будучага года мы спакойна маглі б пракладваць магутнасці на будаўніцтва паўднёвага калідора, ён вельмі важны зараз для Еўропы, — паведаміў Прэзідэнт. — Мы гатовы пабудаваць дарогу танней, чым любая іншая еўрапейская ці азіяцкая кампанія — ці то ў асфальтавым, ці то ў бетонным варыянце. Ну і шэраг іншых праектаў — мы гатовы да абмеркавання, у тым ліку і па банкаўскім сектары — вядомыя пытанні, па якіх мы з вамі вядзём перамовы. І мы ўжо дастаткова прыстойна прасунуліся да канкрэтыкі.

Сума Чакрабарці, у сваю чаргу, канстатаваў, што за гэтыя гады адбыліся значныя станоўчыя змены ў адносінах паміж Беларуссю і ЕБРР. Цікавая інфармацыя: у найбліжэйшы час будзе весціся гаворка пра інвестыцыі банка ў розныя праекты ў нашай краіне ў суме да 200 мільёнаў еўра.

Надзея ЮШКЕВІЧ. *yushkevich@zviazda.by*

Сур'ёзныя паўнамоцтвы і высокая адказнасць

Кіраўнік дзяржавы зрабіў шэраг кадравых прызначэнняў

Назначаныя кіраўнік міністэрства і дыпламат, узгодненыя старшыні шэрагу райвыканкамаў. Наказ Прэзідэнта — так працаваць на карысць родных рэгіёнаў, каб гэта адчувалася ў маштабах дзяржавы.

Кіраўнік дзяржавы прызначыў:

ХУДЫКА Андрэя Паўлавіча — міністрам прыродных рэсурсаў і аховы навакольнага асяроддзя;

КАЛЕСНІКА Валерыя Георгіевіча — Надзвычайным і Паўнамоцным Паслом Рэспублікі Беларусь у Рэспубліцы Інданезія і па сумяшчальніцтве ў Малайзіі, Рэспубліцы Сінгапур і Рэспубліцы Філіпіны;

АЛЕЙНІКА Сяргея Фёдаравіча — пастаянным прадстаўніком Рэспублікі Беларусь пры Міжнароднай марской арганізацыі па сумяшчальніцтве;

Прэзідэнт даў згоду на прызначэнне:

ГАРБАЧОВА Андрэя Аляксеевіча — старшынёй Буда-Кашалёўскага райвыканкама;

БАЙКОВАЙ Веранікі Анатольеўны — старшынёй Лоеўскага райвыканкама;

ПАЛУЯНАВА Віктара Васільевіча — старшынёй Кастрычніцкага райвыканкама;

АЛЕЙНІКАВА Дзмітрыя Вадзімавіча — старшынёй Светлагорскага райвыканкама;

ДЗЕНГАЛЁВА Генадзя Іванавіча — старшынёй Барысаўскага райвыканкама;

КАРПОВІЧА Мікалая Мікалаевіча — старшынёй Старадарожскага райвыканкама;

КАЗЛОВА Віталя Мікалаевіча — старшынёй Чэрвеньскага райвыканкама;

БАЧКОВА Дзмітрыя Уладзіміравіча — старшынёй Крычаўскага райвыканкама;

МАТУСЕВІЧА Дзмітрыя Феафанавіча — намеснікам міністра эканомікі;

ШЧАРБАКОВА Сяргея Сяргеевіча — намеснікам старшыні Дзяржаўнага камітэта па навуцы і тэхналогіях;

БОБЫРА Ігара Міхайлавіча — генеральным дырэктарам ААТ «Гродна Азот»;

АСТРЭЙКІ Аляксандра Вячаславіча — членам Брэсцкага аблвыканкама;

МУРАШКІНА Аляксандра Андрэевіча — членам Брэсцкага аблвыканкама.

Звяртаючыся да Веранікі Байковай, новапрызначанай старшыні Лоеўскага райвыканкама, Прэзідэнт звярнуў увагу, што гэты рэгіён вельмі прыгожы і што ён сам вельмі любіць гэты гарадок:

— Думаю, што ў мяне атрымаецца пабываць у Лоеве, і мы ўжо там канкрэтна абмяркуем некаторыя пытанні яго развіцця. Хоць у свой час мы нямала зрабілі для развіцця гэтага мястэчка. Гэта проста цудоўнае месца ў Беларусі, адно з найпрыгажэйшых.

Кіраўнік дзяржавы плануе пабываць — магчыма, нават сёлета — і ў Буда-Кашалёве, дзе таксама новы старшыня райвыканкама.

— Трэба горад прывесці ў нармальны выгляд і прынцыпова заняцца вытворчасцю, асабліва сельскай гаспадаркай, — упэўнены кіраўнік краіны. — Раён добры, але ён павінен быць не ў хвасце і нават не ў сярэдзіне.

У Светлагорску цяпер будуецца завод па вытворчасці сульфатнай беленай цэлюлозы. Новае прадпрыемства павінна адкрыцца ўжо 7 лістапада і, калі ўсё пойдзе як трэба, яно кардынальна зменіць жыццё ў горадзе. Натуральна, у лепшы бок.

— Гэта ў вас здыме ўсе праблемы, — звярнуўся Прэзідэнт да новага кіраўніка раёна Дзмітрыя Алейнікава. — Я, безумоўна, проста абавязаны прыехаць у гэты час, адкрыць гэтае прадпрыемства і паглядзець, як яно будзе працаваць.

Новы старшыня прыйдзе і ў Барысаўскі райвыканкам.

— Калі мы гэты раён з кален паднімем, Мінская вобласць атрымае новае дыханне, — заявіў Аляксандр Лукашэнка. — Разумейце сваю адказнасць у сувязі з гэтым. Орша — гэта пілотны праект. Можа быць, таму што я лепш ведаю гэты рэгіён у цэлым і гэты рэгіён для нас найбольш складаны. Мы таму за яго ўзяліся. Паралельна даручана ўраду, усёй краіне заняцца Барысаўскім рэгіёнам, Баранавіцкім. Можа быць, Маладзечна... Прыйшоў час гэтымі рэгіёнамі займацца. Таму хацелася б, каб вы пачалі сваю работу з гэтага. Гэта, вядома, не Орша з тымі праблемамі, якія там ёсць, але і ў Барысаве іх нямала.

Чэрвеньскі і Крычаўскі раёны, дзе таксама прызначаны новыя старшыні райвыканкамаў, па словах кіраўніка дзяржавы, — вельмі важныя. Асабліва Крычаў, дзе высокі ўзровень прамысловасці. Чэрвень жа знаходзіцца блізка ад сталіцы.

— Людзі з задавальненнем едуць сюды (у Чэрвень. — ***Аўт.***), — канстатаваў Прэзідэнт. —Упэўнены, што прыток насельніцтва туды будзе ўзрастаць у сувязі з тым, што мы звужаем будаўніцтва жылля ў Мінску. Ды і людзі адчулі смак вёскі, прыроды... Гэта датычыцца і Барысава, і вас, і Смалявіч, і Смілавіч. Звярніце на гэта ўвагу: павінен быць парадак.

* * *

Звяртаючыся да ўсіх навапрызначаных старшынь райвыканкамаў, кіраўнік краіны падкрэсліў: патрабаванні да іх пастаянна ўзрастаюць.

— Так, мы будзем вас падтрымліваць, — сказаў беларускі лідар. — Вы бачыце таксама, што з гэтай уборкі вы ўсё больш і больш атрымліваеце правоў. Хацелася б, каб вы імі скарысталіся. Па-народнаму скажу, — вы не павінны працаваць з губернатарамі і з іншымі па прынцыпе «ён — кіраўнік, а вы — дурань». Гэтага быць не павінна. Вы фактычна людзі, прызначаныя Прэзідэнтам. Ніхто не можа вас ні адхіліць ад пасады, ні нейкімі іншымі пытаннямі займацца без дазволу Прэзідэнта. Гэта значыць, вы маеце салідныя індульгенцыі, салiднае прыкрыццё з боку Прэзідэнта.

У той час, падкрэсліў Аляксандр Лукашэнка, і попыт з кіраўнікоў асобны. Ён заклікаў старшынь райвыканкамаў не быць маўклівымі выканаўцамі і нагадаў: ад таго, як яны будуць працаваць, залежыць дабрабыт дзяржавы ў цэлым.

Асобную ўвагу і асцярожнасць, па словах кіраўніка краіны, уладам трэба праяўляць у вырашэнні тых пытанняў, ад якіх напрамую залежаць лёсы людзей.

— Усе мы сёння начальнікі, а заўтра — простыя людзі. Сто працэнтаў — ад вас да Прэзідэнта — усе мы калісьці будзем простымі людзьмі. Трэба разумець і паважаць людзей, з якімі мы працуем. Але дысцыпліна і патрабаванне — гэта пытанне нумар адзін. Таму што гэтага ў нас у краіне як раз не хапае.

Выказаўся кіраўнік дзяржавы і наконт традыцыйнага «трыа» сацыялкі: занятасці, зарплат і цэн. Прэзідэнт падкрэсліў: патрабаванні Дэкрэта №3 ніхто не адмяняў, адпаведна на месцах трэба разабрацца — нікому дапамагчы з пошукам працы, іншага — проста прымусіць працаваць. Што да зарплат, то патрабаванне ранейшае: падняць сярэднюю зарплату па краіне да ўзроўню 1000 рублёў. Наконт цэнаўтварэння таксама даручэнне простае і яснае: для павышэння цэн сёння няма падстаў. Адпаведна, за гэтым патрэбны кантроль.

ХРОНІКА АПОШНІХ ПАДЗЕЙ

Парыж абвешчаны сталіцай летніх Алімпійскіх гульняў 2024 года

Летнія Алімпійскія гульні 2024 года пройдуць у Парыжы, а Лос-Анджэлес прыме Алімпіяду ў 2028 годзе, абвясціў Міжнародны алімпійскі камітэт на сесіі ў Ліме. На правядзенне Алімпійскіх гульняў таксама прэтэндавалі Гамбург, Будапешт і Рым, але ў канчатковы спіс яны не ўвайшлі. Дарэчы, і Парыж, і Лос-Анджэлес ужо двойчы станавіліся гаспадарамі Гульняў: Парыж прымаў Алімпіяды ў 1900-м і 1920 гадах, а Лос-Анджэлес — у 1932-м і 1984 гадах. А чарговыя летнія Алімпійскія гульні пройдуць у 2020 годзе ў Токіа.

Больш за 130 тысяч расіян эвакуіравалі за два дні з-за званкоў пра бомбы

У Маскве званкі з пагрозамі аб «мініраванні» закранулі звыш 40 тысяч чалавек, расказала крыніца ў экстранных службах. Паводле яе слоў, ананімныя паведамленні датычыліся 50 аб'ектаў, у тым ліку вакзалаў і буйных гандлёвых цэнтраў. За два дні па ўсёй краіне з-за званкоў з пагрозамі эвакуіравалі звыш 130 тысяч чалавек з больш чым 420 аб'ектаў. Ні адно з паведамленняў не пацвердзілася. Адзін з самых першых выпадкаў быў зафіксаваны ў Омску 10 верасня, у адзіны дзень галасавання, калі эвакуіравалі членаў гарадской выбарчай камісіі. На наступны дзень званкі набылі масавы характар, а ў сераду іх хваля дабралася да Масквы.

Венесуэла спрабуе адмовіцца ад долара пры разліках за нафту

Амерыканская газета The Wall Street Journal даведалася, што Венесуэла, імкнучыся абмежаваць уплыў амерыканскіх санкцый на эканоміку краіны, запатрабавала ад экспарцёраў нафты не весці разлікі ў доларах ЗША. Дасведчаныя крыніцы выдання расказалі, што нафтатрэйдары, якія працуюць з венесуэльскай нафтай, пачалі пераводзіць плацяжы ў еўра. Дзяржкампанія PdVSA папрасіла партнёраў па СП адкрыць рахункі ў еўрапейскай валюце. Афіцыйных паведамленняў пра адмову ад разлікаў у доларах не было. Дзяржаўная нафтавая кампанія Petroleos de Venezuela (PDVSA) і Міністэрства нафты Венесуэлы на запыты выдання не адказалі.

Каля берагоў Мексікі сфарміраваўся трапічны шторм «Макс»

Каля паўднёва-заходняга ўзбярэжжа Мексікі сфарміраваўся ціхаакіянскі трапічны шторм «Макс». Пра гэта паведамляе Нацыянальны цэнтр ЗША па сачэнні за ўраганамі. Па звестках экспертаў, максімальная хуткасць ветру складае 65 кіламетраў у гадзіну. Раней каля берагоў Мексікі ўтварыўся ўраган «Кацця». Праз некалькі дзён шторм рассеяўся за 245 кіламетраў на поўдзень ад горада Тампіка.

АНДРЭЙ ПАЎЛАВІЧ ХУДЫК

нарадзіўся ў 1959 годзе ў вёсцы Астраўчане Камянец-Падольскага раёна Хмяльніцкай вобласці Украіны.

У 1987 годзе скончыў Ленінградскі ордэна Працоўнага Чырвонага Сцяга сельскагаспадарчы інстытут. У 2006 годзе — Расійскую акадэмію дзяржаўнай службы пры Прэзідэнце Расійскай Федэрацыі (перападрыхтоўка).

Працоўную дзейнасць пачаў у 1977 годзе электраслесарам па рамонце электраабсталявання Камянец-Падольскага цэментнага завода.

З 1978 па 1980 год служыў у радах Савецкай Арміі.

Затым працаваў на розных пасадах на сельгаспрадпрыемствах Гродзенскай вобласці. У 1988—1999 гадах — старшыня калгаса імя Кірава Іўеўскага раёна Гродзенскай вобласці. У далейшым кіраваў Браслаўскім аграпрамысловым камбінатам у Віцебскай вобласці.

2001—2002 гады — першы намеснік старшыні — начальнік упраўлення сельскай гаспадаркі і харчавання Ваўкавыскага райвыканкама Гродзенскай вобласці. З 2002 па 2011 год па чарзе ўзначальваў Дзятлаўскі і Лідскі райвыканкамы. 2011—2013 гады — намеснік старшыні Гродзенскага аблвыканкама. З 2013 па 2014 год — старшыня Гродзенскага гарвыканкама.

З 2014 года да гэтага часу працаваў на пасадзе намесніка кіраўніка спраў Прэзідэнта Беларусі.

Надзея ЮШКЕВІЧ. *yushkevich@zviazda.by*

■ Год навукі

РАЗМОВА ПА СУТНАСЦІ

На вяршыні вялікага айсберга...

За 25 гадоў існавання Вышэйшай атэстацыйнай камісіі вучоная ступень доктара навук была прысуджана амаль 1600 саіскальнікам (сярэдні іх узрост складае 51 год). Ступень кандыдата навук атрымалі больш як 12 тысяч саіскальнікаў (сярэдні ўзрост — 34 гады). Акрамя таго, навуковую ступень ВАК прысудзіў 764 замежным грамадзянам: ступень доктара навук атрымалі 70 іншаземцаў і 694 — кандыдата навук. Гэтыя лічбы агучыў падчас Міжнароднай навукова-практычнай канферэнцыі «Сістэма дзяржаўнай атэстацыі навуковых работнікаў вышэйшай кваліфікацыі» старшыня Вышэйшай атэстацыйнай камісіі Рэспублікі Беларусь доктар педагагічных навук, прафесар Генадзь ПАЛЬЧЫК.

— Апошнія дзесяцігоддзе ў нас прасочваецца наступны трэнд: за год абараняюцца прыкладна 500 кандыдацкіх і каля 50 доктарскіх дысертацый. Многа гэта ці мала? Напэўна, сёння трэба ставіць пытанне пра актуальнасць даследаванняў, якія праводзяцца не толькі ў галіне тэхнічных навук і высокатэхналагічных спецыяльнасцяў, але і ў сферы гуманітарных навук, — яны сёння запатрабаваныя як ніколі, паколькі могуць сур'ёзна прааналізаваць новыя выклікі часу — іх негатыўны ўплыў на фарміраванне асобы і на ўсё наша грамадства, — падкрэсліў ён. — 25-гадовы юбілей ВАКа вельмі сімвалічна супаў з абвешчаным у Беларусі Годам навукі. Асаблівая ўвага з боку дзяржавы да навуковай сферы — гэта сур'ёзная адказнасць, а атэстацыя з'яўляецца вяршыняй вялікага айсберга падрыхтоўкі навуковых работнікаў вышэйшай кваліфікацыі...

Першы намеснік кіраўніка Адміністрацыі Прэзідэнта Рэспублікі Беларусь Максім РЫЖАНКОЎ зачытаў прывітальны адрас Прэзідэнта Рэспублікі Беларусь Аляксандра Лукашэнкі ўдзельнікам міжнароднай навукова-практычнай канферэнцыі, прысвечанай 25-годдзю Вышэйшай атэстацыйнай камісіі. У ім, у прыватнасці, адзначаецца, што падрыхтоўка і атэстацыя навуковых кадраў з'яўляецца неабходнай умовай інавацыйнага развіцця эканомікі і іншых сфер жыццядзейнасці грамадства. І роля ВАКа ў павышэнні прэстыжу і аўтарытэту беларускіх навукова-педагагічных школ, іх міжнародным прызнанні, адкрыцці новых імёнаў у навуцы — вельмі высокая. Кіраўнік дзяржавы перакананы, што абмен вопытам у гэтай сферы надасць магутны імпульс удасканаленню сістэмы дзяржаўнай атэстацыі навуковых работнікаў вышэйшай кваліфікацыі.

Надзея НІКАЛАЕВА.
nikalaeva@zviazda.by

(Падрабязнасці з навукова-практычнай канферэнцыі і круглага стала, прысвечанага ўдасканаленню нарматыўнай прававой базы сістэмы дзяржаўнай атэстацыі навуковых работнікаў, будуць апублікаваныя ў наступных нумарах «Звязды».)

■

■ Парламенцкі дзённік

У пошуку новых партнёраў

Бізнес-форум краін Арганізацыі Чарнаморскага эканамічнага супрацоўніцтва пройдзе ў наступным годзе ў Мінску

Аб гэтым заявіў старшыня Савета Рэспублікі Нацыянальнага сходу Рэспублікі Беларусь Міхаіл МЯСНІКОВІЧ на сустрэчы з генеральным сакратаром Парламенцкай Асамблеі Чарнаморскага эканамічнага супрацоўніцтва (ПАЧЭС) Асафам ГАДЖЫЕВЫМ і намеснікам старшыні ПАЧЭС, старшынёй камісіі Народнага сходу Рэспублікі Балгарыя па эканамічнай палітыцы і турызме Петрам КЫНЕВЫМ.

— Можа быць, мае сэнс гэты бізнес-форум прымеркаваць да Беларускага прамысловага форуму, які плануецца правесці ў маі наступнага года. Але не выключана, што гэта будзе самастойнае мерапрыемства, — адзначыў старшыня верхняй палаты беларускага парламента.

На думку Асафа Гаджыева, Беларусь, якая цяпер мае статус назіральніка ў арганізацыі, з'яўляецца адным з ключавых ігракоў аб'яднання. «Таму мы надаём важнае значэнне нашаму супрацоўніцтву, — адзначыў Асаф Гаджыеў. — Дарэчы, бізнес-форум будзе прымеркаваны да 25-годдзя стварэння арганізацыі. Прыблізна ў маі адбудзецца гэта мерапрыемства, пасля якога будзе праведзена канферэнцыя па Шаўковым шляху».

Што ж можа даць нашай краіне правядзенне бізнес-форуму? На яго думку, Беларусь гатова падзяліцца сваімі напрацоўкамі ў прамысловасці і сельскай гаспадарцы, акрамя таго, у краіне паспяхова развіваюцца турыстычныя напрамкі. «Гэтыя тры кампаненты робяць Беларусь вельмі прывабнай як для чарнаморскіх краін, так і для іншых, — дадаў генеральны сакратар. — Мэта бізнес-форуму — прадэманстраваць тое, што ёсць у Беларусі, а таксама ў нашым рэгіёне. Удзельнікамі форуму стануць бізнесмены з усіх краін — удзельніц арганізацыі, а таксама мы запросім краіны, якія носяць статус назіральнікаў».

Петр Кынеў паведаміў, што з 8 па 10 лістапада ў Беларусі пройдзе пасяджэнне міжурадкамісіі Беларусі і Балгарыі. «Я спадзяюся, што гэта будзе чарговы крок у развіцці нашых двухбаковых адносін», — сказаў Петр Кынеў.

Нагадаем, што Арганізацыя Чарнаморскага эканамічнага супрацоўніцтва была створана 25 чэрвеня 1992 года. У яе ўваходзяць 12 краін: Азербайджан, Албанія, Арменія, Балгарыя, Грузія, Грэцыя, Малдова, Расія, Румынія, Сербія, Турцыя і Украіна. Акрамя Беларусі, назіральнікамі ў арганізацыі з'яўляюцца Аўстрыя, Германія, Егіпет, ЗША, Ізраіль, Італія, Польшча і іншыя.

Уладзіслаў ЛУКАШЭВІЧ.
lukashevich@zviazda.by

■

МУЗЕЙ ДРУКУ, ФЭСТ РЫЖЫХ І РАТАРУ

У Гомелі заканчваюць падрыхтоўку да дня горада

Графіці на адным з будынкаў па Савецкай вуліцы Гомеля — адзін з падарункаў, толькі што зроблены да дня горада і 875-й яго гадавіны.

Гомельская гарадская арганізацыя БРСМ была натхняльнікам і спонсарам праекта насценнага роспісу. Першы сакратар гомельскай гарадской арганізацыі БРСМ Мікалай Святагор адзначае, што выява, якую зрабіў малады мастак Дзмітрый Казлюк, нагадвае гамяльчанам пра славутасці горада над Сожам і яго герб. Дарэчы, і гамяльчанкі Лаліта і Тамара Абдэль, якія толькі пабачылі новы твор стрыт-арту, з задавальненнем фатаграфуюцца на яго фоне і радуюцца, што многія з будынкаў набываюць непаўторнае аблічча.

Між тым напярэдадні асноўнага святкавання, 15 верасня, у горадзе над Сожам плануюць адкрыць музей друку. Намеснік начальніка аддзела ідэалагічнай работы, культуры і па справах моладзі Гомельскага гарвыканкама Кацярына Дзегцярова расказала, што ён размесціцца ў тым жа будынку, дзе некалькі раней адкрыты музей фатаграфіі. Ініцыятарам выступіла абласная газета «Гомельская праўда», а экспазіцыю дапамаглі аформіць усе рэдакцыі газет Гомельшчыны. Вялізная аб'ёмная светлавая кампазіцыя «Я люблю Гомель» будзе змешчана на будынку «Белтэлекама» і стане яшчэ адным упрыгожваннем абласнога цэнтра на паўднёвым усходзе краіны.

Дэлегацыі з пятнаццаці гарадоў-пабрацімаў прыбудуць у Гомель напярэдадні. Чакаюць сёлета расіян, украінцаў, балгараў, сербаў, кітайцаў, грузін... Падчас сустрэч плануецца і падпісанне дакументаў аб супрацоўніцтве.

Больш за сотню разнастайных мерапрыемстваў адбудзецца 16 верасня. Частка горада стане пешаходнай. Шоу «Легенды старога ладчніка» адбудзецца вечарам 15 верасня ў Гомельскім дзяржаўным цырку, а 16-га павіншаваць Гомель з юбілеем прыедзе народная артыстка СССР Сафія Ратару, якая выступіць з канцэртам на стадыёне «Цэнтральны». Анатоль Ярмоленка, Герман, Ірына Дарафеева і больш за 500 мясцовых артыстаў чакаюць гледачоў у суботу на Гомельскай плошчы Леніна.

Арганізатары сёлета вырашылі разбіць Гомель на 12 тэматычных «гарадоў»: музычны, спартыўны, фестывальны, малады, кветкавы, прамысловы, транспартны, юбілейны, бяспечны, майстравы, друкаваны і гастранамічны. Так, напрыклад, «спартыўны» будзе прадстаўлены цірам, дзіцячым хакеем, работай фітнес-трэнераў. «Кветкавы» дасць магчымасць пазнаёміцца з дасягненнямі ландшафтнага дызайну. «Транспартны» пакажа экспазіцыю рарытэтнай тэхнікі. Каля двух кіламетраў набярэжнай ракі Сож будзе задзейнічана для розных забаўляльных пляцовак.

Да цікавінак, якія адбудуцца ў гэты дзень. Жыхары і госці Гомеля, якія маюць натуральны рыжы колер валасоў, атрымаюць зніжку на каву ў скверы імя Андрэя Грамыкі. Там адбудзецца музычна-тэатралізаваная дзея «Рыжы Гомель». Таксама гаражанам прапануецца прынесці з сабой аранжавыя ніткі, каб сумесна звязаць велізарны шалік. У гэтым жа скверы ўпершыню пройдзе і фэст «Вінаград Гомельшчыны». Тут жа адкрыюць і абноўлены фантан. Завяршальным акордам свята ў Гомелі стане феерверк, які будзе запушчаны з пяці кропак горада.

Ірына АСТАШКЕВІЧ.
iost@zviazda.by

КАМПЕТЭНТНЫЯ АДКАЗЫ

Ва ўсіх рэгіёнах краіны 16 верасня пройдуць рэгулярныя прамыя тэлефонныя лініі з уладамі. Некаторыя праблемы кіраўнікі вырашаюць не паклаўшы трубку тэлефона, іншыя бяруць пад уласны кантроль. Традыцыйна тэлефонныя лініі будуць працаваць з 9.00 да 12.00, на званкі адкажуць:

намеснік старшыні БРЭСЦКАГА аблвыканкама Міхаіл Васілевіч ТОКАР (80162213121);

намеснік старшыні ВІЦЕБСКАГА аблвыканкама Уладзімір Мікалаевіч БЕЛАВУС (80212222222);

першы намеснік старшыні ГОМЕЛЬСКАГА аблвыканкама Аляксандр Віктаравіч МІКАЛУЦКІ (80232751237);

намеснік старшыні ГРОДЗЕНСКАГА аблвыканкама Віктар Андрэевіч ЛІСКОВІЧ (80152735644);

першы намеснік старшыні МАГІЛЁЎСКАГА аблвыканкама Алег Іванавіч ЧЫКІДА (80222501869);

намеснік старшыні МІНСКАГА аблвыканкама Алег Альфрэдавіч ПЛАЎСКІ (80175004160);

намеснік старшыні МІНСКАГА гарвыканкама Андрэй Віктаравіч ШОРАЦ (80172224444).

■ Надвор'е

Грыбоў будзе хоць заваліся

Сіноптыкі абяцаюць 17 і 18 верасня моцныя ліўні, ды і цёпла ўначы

Так, сапраўды зараз багата ў кошыку пасля палявання па лесе. А далей будзе яшчэ больш. А ўсё таму, што дажджлівае надвор'е працягваецца і на гэтыя выхадныя, паведамляе начальнік службы гідраметэаралагічных прагнозаў Рэспубліканскага цэнтра па гідраметэаралогіі, кантролі радыеактыўнага забруджвання і маніторынгу навакольнага асяроддзя Мінпрыроды Дзмітрый РАБАЎ.

У пятніцу ў нас захаваецца няўстойлівае надвор'е, калі на тэрыторыі Беларусі будуць гаспадарыць атмасферныя франты і халодная паветраная маса. На большай частцы пройдуць кароткачасовыя дажджы. Днём у многіх раёнах чакаецца ўзмацненне ветру парывамі да 15—20 м/с. Максімальная тэмпература паветра складзе плюс 13—19 градусаў. У першы дзень выхадных — у суботу надвор'е крыху палепшыцца. Стане сонечна, а ўвогуле будзе гаспадарыць зона павышанага атмасфернага ціску. Толькі ўдзень на паўднёва-заходняй частцы краіны адаб'ецца ўплыў франтальнага падзелу, які перамяшчаецца з паўднёвага захаду Еўропы. Уначы будзе без ападкаў, а ўдзень пераважна па паўднёва-заходняй частцы Беларусі пройдуць кароткачасовыя дажджы. Уначы і раніцай у асобных раёнах чакаецца туман. Тэмпература паветра ўначы складзе ад плюс 6 да плюс 11 градусаў, удзень — 15—22 цяпла.

У нядзелю і панядзелак надвор'е ізноў сапсуецца. А прынясуць дажджы атмасферныя франты, якія перамяшчаюцца з паўднёвага захаду Еўропы. У нядзелю на большай частцы тэрыторыі краіны пройдуць кароткачасовыя дажджы, магчымы навальніцы, днём у асобных раёнах Брэсцкай і Мінскай абласцей чакаюцца моцныя дажджы. Тэмпература паветра ўначы складзе ад плюс 9 да плюс 15 градусаў, удзень ізноў 15—22 цяпла. Па паўднёвым усходзе прагназуецца крышку цяплей: удзень будзе ад плюс 23 да плюс 28 градусаў.

Дрэннае надвор'е будзе і ў панядзелак. Тады на большай частцы тэрыторыі краіны пройдуць кароткачасовыя дажджы, уначы ў асобных раёнах моцныя дажджы. Па паўночна-заходняй частцы Беларусі прагназуецца ўзмацненне ветру парывамі да 15—20 м/с. Тэмпература паветра ўначы складзе ад плюс 10 да плюс 17 градусаў, а ўдзень 15—21 цяпла.

Сяргей КУРКАЧ. *kurkach@zviazda.by*

■

Памежны баран,

або Як мясцовыя жыхары праявілі пільнасць

Афіцыйны прадстаўнік Брэсцкай пагранічнай групы Сяргей ДЗМІТРЫЕЎ паведаміў, што двойчы за тыдзень жыхары Брэста і раёна садзейнічалі вартавым мяжы ў папярэджанні спробы парушэнняў. Першы раз свядомыя грамадзяне затрымалі двух іранцаў, якія спрабавалі перасекчы мяжу ў абыход аўтадарожнага пункта пропуску «Брэст».

Грамадзяне Ірана, якія імкнуліся трапіць у Германію, змешчаны ў ізалятар часовага ўтрымання, яны чакаюць дэпартацыі. А ў Брэсцкім раёне тым часам пагранічнікі затрымалі двух жыхароў Чачні, якія ездзілі па вёсках каля самай мяжы без адпаведных дакументаў. Пазней высветлілася, што названыя мужчыны з сем'ямі па паўтара дзясятка разоў выязджалі ў Польшчу спадзеючыся атрымаць там прытулак, але беспаспяхова... Яны і паказаліся вяскоўцам падазронымі, бо хадзілі ад хаты да хаты нібы ў пошуках барана, а барана не куплялі. Ураджэнцы Чачні таксама змешчаны ў ізалятар, дзе будуць чакаць рашэння па справе аб адміністрацыйным парушэнні.

Святлана ЯСКЕВІЧ. *yackevich@zviazda.by*

500 гадоў беларускаму кнігадрукаванню. Напачатку было Слова

СВЯТЛО СКАРЫНЫ

У міжнародным кангрэсе, прысвечаным юбілею беларускага кнігадрукавання, прымае ўдзел 600 дэлегатаў з 24 краін

Фота Яўгена ПЯСЕЦКАГА.

ПРАДСТАЎНІКІ розных краін прымаюць удзел у Міжнародным кангрэсе «500 гадоў беларускага кнігадрукавання», які ўчора і сёння адбываецца ў Нацыянальнай бібліятэцы Беларусі. Дзякуючы міністру замежных спраў Уладзіміру Макею і Надзвычайнаму і Паўнамоцнаму Паслу Беларусі ў Францыі Паўлу Латушку дзея праходзіць пад патранатам ЮНЕСКА.

На ўрачыстым адкрыцці міжнароднага кангрэса **першы намеснік кіраўніка Адміністрацыі Прэзідэнта Беларусі Максім РЫЖАНКОЎ** адзначыў, што кніга з'яўляецца галоўнай крыніцай ведаў і рухаючай сілай у развіцці грамадства. Таксама ён павіншаваў прадстаўнікоў Нацыянальнай бібліятэкі з 95-годдзем іх установы і адзначыў, што яна працуе, захоўваючы для будучых пакаленняў багатую і духоўна насычаную спадчыну ўсяго беларускага народа. Максім Рыжанкоў зачытаў віншаванне кіраўніка краіны Аляксандра Лукашэнкі, дзе гаворыцца, што Нацыянальная бібліятэка па праве з'яўляецца галоўным цэнтрам асветы нашай дзяржавы.

— Сёння Нацыянальная бібліятэка паспяхова сумяшчае лепшыя традыцыі работы з чытачамі і найноўшыя тэхналогіі бібліятэчнай справы, — адзначыў **міністр культуры Беларусі Барыс СВЯТЛОЎ**. — Радуюць поспехі па папулярызацыі чытання і трансляцыі духоўных каштоўнасцей. Вы з'яўляецеся неад'емным звяном усёй бібліятэчнай справы і заўсёды адкрыты для супрацоўніцтва.

Тое, што кніга па-ранейшаму займае важнае месца ў жыцці беларусаў, пацвердзіла і **міністр інфармацыі Лілія АНАНІЧ**:

— Гісторыя беларускай кнігі самым непасрэдным чынам звязана з сучасным кнігавыданнем. Традыцыі мінулых стагоддзяў, нязгаснае святло Францыска Скарыны з'яўляюцца для нас тым грунтам, на якім выбудоўваецца нацыянальнае кнігавыданне, тым фундаментам, што дапамагае ўмацоўваць суверэнную і незалежную Беларусь.

Каля 600 дэлегатаў з 24 краін, якія прысутнічаюць на кангрэсе, як адзначыў **дырэктар Нацыянальнай бібліятэкі Раман МАТУЛЬСКІ**, — гэта вядомыя грамадскія і палітычныя дзеячы, дыпламаты, кіраўнікі і аўтарытэтныя спецыялісты навуковых, навучальных і культурных устаноў з Азербайджана, Арменіі, Беларусі, Балгарыі, Вялікабрытаніі, Германіі, Кітая, Польшчы, Расіі, Украіны, Чарнагорыі і іншых краін.

У Нацыянальнай бібліятэцы распачала работу і унікальная міжнародная выстава «Францыск Скарына і яго эпоха». Там можна ўбачыць арыгіналы і факсіміле першадрукаў XV — XVII стагоддзяў, прывезеныя з іншых краін. З Германіі, напрыклад, даставілена 42-радковая Біблія Іагана Гутэнберга 1450-х гадоў. Цэнтральнае месца адведзена арыгінальным выданням Францыска Скарыны з фондаў Нацыянальнай бібліятэкі Беларусі, якія ўбачылі свет у Празе і Вільні ў 1517—1525 гадах. Выстава будзе працаваць да 31 снежня.

Ніна ШЧАРБАЧЭВІЧ.
nina@zviazda.by

■ Белая вежа — 2017

КАЛІ Б НЕ БЫЛО НЯНАВІСЦІ І ЗЛОСЦІ...

Маскоўскі тэатр юнага гледача стаў падзеяй фэсту

Як і чакалася, спектакль «Скрыпка Ротшыльда» Маскоўскага ТЮГа прайшоў пры поўным аншлагу. Нам падарылі асалоду ад сапраўднага тэатра. Названая работа — трэцяя частка трылогіі рэжысёра Камы Гінкаса «Жыццё цудоўнае», якая пастаўлена па творах Чэхава. Першыя дзве — «Чорны манах» і «Дама з сабачкам» — трывала ўвайшлі ў рэпертуар тэатра. А гісторыя трунара Якава, які пражыў жыццё ў суседстве са смерцю, расказана проста, пранізліва і, разам з тым, страшна.

Трунара з правінцыяльнага горада прырода надзяліла сілай, талентам і чалавечымі пачуццямі. Але Якаў даўно пахаваў у сабе ўсё добрае, толькі крыўдзіўся на землякоў, што паміраюць рэдка і мала, таму ён пастаянна церпіць страты. І без канца лічыў, лічыў, лічыў капейкі і нічога больш не заўважаў. Не бачыў, як пакутуе побач з ім жонка, як растуць дрэвы на рацэ яго юнацтва. Ён нібы выкараніў з сябе ўсё чалавечае, нават сцёр са свядомасці памяць пра сваю адзіную дачку, якая памерла немаўляткам. А яшчэ ён пастаянна крыўдзіў і прыніжаў яўрэя-музыканта Ротшыльда, на ім зганяў усю сваю злосць і душэўнае чарноцце. Якаў у выкананні народнага артыста Расіі Валерыя Барынава ўвесь час знаходзіцца ў канфлікце з самім сабой. А церпіць ад гэтага няшчасны Ротшыльд (народны артыст Расіі Ігар Ясуловіч). І хоць сучасны глядач прывык часта бачыць гэтых акцёраў у серыялах, талент свой яны, да іх гонару, не растрацілі.

Менавіта магутная іх ігра дазволіла адчуць гледачу паступовы прарыў трунара Якава да сваёй чалавечай існасці. Душа яго адхіснулася ад трун, побач з якімі ён правёў жыццё, толькі калі памерла жонка. Ужо ў апошнія яе дні той, хто ні разу не сказаў ёй ласкавага слова за жыццё, спрабаваў яе ўратаваць, павёз у бальніцу, купіў лекі. Але было позна. Марфа адышла ў іншы свет з радасцю, што пазбаўляецца ад такога нешчаслівага жыцця. А ён пасля гэтага не пражыў і двух дзён. «Можа, гэта і ёсць каханне?» — няўпэўнена дапусціў адзін з крытыкаў спектакля.

Можа і так. Бо за гэтыя два дні персанаж Валерыя Барынава змог усвядоміць страшэнную пустэчу свайго жыцця. І дапамагла яму жонка. Яна стала прыходзіць да яго ў снах, расказвала пра раку і вярбу іх маладосці, пра маленькае дзіцятка, якому яны спявалі песні паўвека таму. У снах заклікала яго кінуць труны, зрабіць лодку і плаваць ад сядзібы да сядзібы, іграць на скрыпцы для людзей. Ён жа так добра іграў на сваёй любімай скрыпцы...

Герой раптам усведамляе, што прапала жыццё. І, о цуд: гэты драўляны цурбан у вобразе чалавека пачынае гаварыць чэхаўскімі словамі: «Вось каб не было нянавісці і злосці, людзі мелі б адзін ад аднаго велізарную карысць. Навошта людзі наогул перашкаджаюць жыць адно аднаму?» Ён перажывае адраджэнне, бо пачынае шкадаваць, што крыўдзіў жонку, што біў і прыніжаў Ротшыльда. І ў рэшце рэшт завяшчае сваю скрыпку таму самаму Ротшыльду.

Фота Валерыя КАРАТАЯ.

Рыжскі рускі тэатр, сцэна са спектакля «Альбом».

Трэба сказаць, што рэжысёр вельмі беражліва абышоўся з тэкстам Антона Чэхава. Героі чытаюць апавяданне фактычна слова ў слова і разам з тым перадаюць вядомы сваёй няўлоўнасцю чэхаўскі стыль. Народныя артысты сыгралі бліскуча. Але несправядліва было б не сказаць пра заслужаную артыстку Арыну Несцераву. Яна стварыла Марфу, на першы погляд, забітую, няшчасную, бязвольную, але такую, якая, як і ўсялякая сапраўдная жанчына, змагла кіраваць усім, нават пасля сваёй смерці.

Колькі слоў варта сказаць пра яшчэ адну чаканую пастаноўку фестывалю — спектакль «Альбом» Рыжскага рускага тэатра імя Чэхава. (Антон Паўлавіч на гэтай «Вежы» прысутнічаў у многіх іпастасях. — ***Аўт.***) Тэатр добра вядомы брэсцкаму гледачу: у 2001 годзе яны ўзялі Гран-пры, два гады таму пастаноўкай «Фро» паводле Андрэя Платонава выклікалі сапраўдны фурор. Дык вось сёлетнюю работу крытыкі разбілі ледзь не ўшчэнт. Відаць, з прафесійнымі экспертамі можна пагадзіцца ў тым, што дзеі не хапіла пэўнай дынамікі і цэласнасці. Але ж і жанр яны выбралі такі, спектакль складаецца з сямі розных сюжэтаў-аповедаў паводле кароткіх навел Аркадзя Аверчанкі.

Спакушэнне. Здрада. Каханне. Расплата. Расказанае аўтарам сто гадоў таму актуальна і цяпер. Падзагаловак альбома «Сем спосабаў спакусы» абяцаў гучныя любоўныя гісторыі. Так яно і было. Зала смяялася і спачувала, а таксама ўважліва слухала вядучага ў ролі Лёсу. Людзі думаюць, што яны гаспадары жыцця і сітуацый, а насамрэч усёмагутны Лёс валодае ключамі ад падзей, поспеху альбо правалу нават у каханні. Артысты лёгка пераўвасабляліся ў персанажаў іншага апавядання і надзвычай пранікнёна ігралі.

Парадавалі «Белую вежу» і некаторыя беларускія тэатры. Але пра гэта — у наступных фестывальных нататках.

Святлана ЯСКЕВІЧ.
yackevich@zviazda.by

ЗВЯЗДА
НАПЕРАД У МІНУЛАЕ
Сумесны праект «Звязды» і «Беларусь 3»

ТЭЛЕТЫДЗЕНЬ

НА ВЯСЕЛЛЕ Ў АЎЦЮКІ

А вы можаце з'есці яечню з сарака яек?

Разам з камандай праекта «Наперад у мінулае», што выходзіць па нядзелях у эфіры тэлеканала «Беларусь 3», традыцыйна вандруе і наш карэспандэнт. На працягу верасня выпускі праграмы расказваюць, як на Асіповіччыне, Калінкавіччыне ды ў Ельскім раёне спрадвек адзначалі вяселле і дажынкі. Часта ў жыцці беларусаў гэтыя ўрачыстасці суседнічалі і прыпадалі на канец лета — пачатак восені. Сёння згадваем самыя яркія моманты з гэтых вандровак.

Гаспадары хлебам-соллю вітаюць жней, якія вярнуліся з поля.

Каласок і Калінка запрашаюць

На ўездзе ў сталіцу гумару, знакамітыя Вялікія Аўцюкі, што на Калінкавіччыне, вас прывітаюць Каласок і Калінка. Калінка — так мясцовыя жыхары называюць жонку — мажная жанчына, Каласок — муж — худзенькі мужчынка з чаркай у руках. У Аўцюках любяць пажартаваць, таму тлумачаць, што Каласок не вырас высокі, бо надта любіць хмельныя напоі.

Звычайна шмат гасцей сюды прыязджае на фестываль гумару, які праходзіць на скрыжаванні дарог паміж Вялікімі і Малымі Аўцюкамі. Тут гучаць частушкі, жарты, смешныя гісторыі з жыцця. Удзельнічаюць і прадстаўнікі мясцовай улады. Неяк паводле сюжэта кіраўнікі сельвыканкамаў пасварыліся і знайшлі паразуменне толькі на спецыяльна ўстаноўленай да свята «лаве прымірэння». Дарэчы, і сёння на ёй могуць пагодзіцца тыя, хто нешта не падзяліў.

Нас жа запрасілі на вяселле, якое паводле старажытных традыцый ладзіць мясцовы фальклорны калектыў.

Спявачкі расказалі, што раней вяселлі ў Аўцюках спраўлялі толькі ў мясаед, у пост ніколі не рабілі. Найбольш спрыяльныя часы — Каляды, пасля Вялікадня і летам — пасля Пятроўкі і Спасаўкі. Спачатку жаніх з сям'ёй ішлі ў сваты да маладой, а назаўтра адзначалі змовіны: дарылі падарункі самым родным. На змовіны запрашалі і сяброўак маладой. Існаваў адметны звычай. Пакольскі дзяўчатам было шкада адпускаць сяброўку ў іншае жыццё, то яны раптоўна прыходзілі да сватоў з талеркай і пустой бутэлькай і казалі: «Наша маладая вялікая, а бутэлечка — маленькая. Налівайце, каб была нам паўненькая».

Дзе сапраўдныя, а дзе — падробныя?

Вяселле тут святкавалі тры дні. Пачыналася свята ў хаце маладой. Усе госці жаніха — баяры і нявесты — баяркі збіраліся разам. Спявалі такую песню:

Замкні-замкні мяне,
мамка, у каморы,
Каб не ўзялі тыя госцікі
нас з сабою.
Ці я цябе, мая донька,
гадавала,
Каб я цябе ў каморы
замыкала?
Я цяпер, мамка, не гарую,
Што ты аддаеш мяне
замуж маладую
Ды купі мне зязюленьку
лугавую.
Лугавая зязюленька
будзе кукаваць
І будзе мяне, маладую,
пабуждаць.
Бо чужая мамка
не пабудзіць,
Толькі выйдзе на вуліцу
ды пасудзіць.

Калі прыходзілі баяры ў хату, абносілі стол караваямі (ад сям'і маладога і маладой) тры разы, спаборнічаючы, «чый каравай вышай». Але перад тым, як госці заходзілі ў хату і сядалі за стол, бацькам трэба было «знесці свечкі» — як сімвал новай сям'і. Спявалі пры гэтым песню з такімі словамі: «Прыступі, сваха, да мяне, і ў цябе свяца, і ў мяне, і ў цябе дзіця, і ў мяне...».

Другі дзень вяселля святкавалі ў маладога. Тут замужняя жанчына і заставалася начаваць. Сімвалічнай песняй «Заграбай, мамка, жар-жар» яна развітвалася з роднай сям'ёй і пераходзіла ў новую. Пасля таго як вясельны каравай быў падзелены, гулялі ў «запарожцаў». Два мужчыны станавіліся спінай адзін да аднаго, іх звязвалі посцілкай. Так атрымліваўся «конь», на які сядаў «запарожац». Запарожца трэба было пачаставаць і адарыць з усіх бакоў.

Пад упрыгожаную бараду клалі хлеб і соль — як ахвяры духам ніўкі, каласкі крыху прыкопвалі зямлёй — каб духам было ўтульна зімаваць і яны паспрыялі налета ўрадлівасці поля і багаццю ўраджаю.

На трэці дзень былі ўжо так званыя пярэзвы: сваякі і сяброўкі нявесты ішлі ў госці да маладажонаў, каб праверыць, ці добра да дзяўчыны ставяцца, ці прынялі яе ў новую сям'ю. Тут цешча прaвярала зяця, пякла яечню з сарака яек і загадвала яе з'есці. Дапамагаць яму маглі і сябры. Жартавалі і з маладых: аднавяскоўцы часам прыводзілі пару «падробных» маладажонаў, вельмі няшчасную жонку, якая ўжо паспела нарадзіць уяўнае дзіця і зацяжарыць яшчэ адным, і змучанага мужа. А вясёлая бяседа павінна была паказаць, што тыя малады і напраўду «падробныя».

Свечкі, якія сімвалічна зносяць бацькі, упрыгожваюць стужкамі, кветкамі і гронкамі рабін.

Гурт народнай песні ў Вялікіх Аўцюках правядзе вяселле паводле старажытных традыцый.

«Ніўка-ніўка, аддай нашу сілку...»

А вось на Асіповіччыне нас пазнаёмілі з адметнасцямі тутэйшых дажынак. Аднавіць старажытны абрад калектыву народнай песні «Вяселле», які створаны пры Каўгарскім сельскім клубе, дапамаглі мясцовыя носьбіты традыцый. Яны ж перадалі маладзейшым і песні, што спрадвек спявалі, завяршаючы жніво, і замовы, якія нібыта гарантавалі захаванне сёлетняга і багацце наступнага ўраджаю.

З апошніх зжатых каласкоў у полі складалі апошні дажыначны сноп. Яго старэйшыя жней перадавалі маладзейшай, а потым дарылі гаспадару. Апошні сноп трэба было захоўваць на покуці да наступнага ўраджаю. Некалькі каласоў пакідалі нязжатымі. Іх упрыгожвалі стужкамі і завівалі так званую бараду. Пад упрыгожаную бараду клалі хлеб і соль — як ахвяры духам ніўкі, каласкі крыху прыкопвалі зямлёй — каб духам было ўтульна зімаваць і яны паспрыялі налета ўрадлівасці поля і багаццю ўраджаю.

Правёўшы такі рытуал, жнеі качаліся па зжатай ніве, прыгаворваючы: «Ніўка-ніўка, аддай нашу сілку, дай Божа другое лета даждаці, гусцейшае, каранейшае жыта жаці».

Вяртаючыся са жніва ў вёску, да гаспадара поля, жнеі спявалі такую песню:

А ў нас сёння вайна была,
Мы ўсё поле зваявалі,
Усё жыта дажыналі,
Сноп апошні дажалі.
У ваш двор
шырокі прынеслі.
Прымі, гаспадар,
дажыначны сноп.

Вітаючы жней на парозе дома, гаспадар мусіць іх пачаставаць, прывітаць хлебам-соллю. Сімвалічным быў абрад выкупу снапа — так працаўніцы атрымлівалі грашовую ўзнагароду за жніво. А пачастунак за сталом і бяседа з песнямі і танцамі, якія доўжыліся ледзь не да раніцы, адзначалі завяршэнне важнай працы і служылі добрым адпачынкам.

Марына ВЕСЯЛУХА.
vesialuha@zviazda.by

«СМАК ЖЫЦЦЯ СА «ЗВЯЗДОЙ»

Калі вы падпісаліся на газету «Звязда» на IV квартал або II паўгоддзе 2017 года — запаўняйце картку ўдзельніка, выразайце і дасылайце да 9 кастрычніка 2017 года ў рэдакцыю на адрас: вул. Б. Хмяльніцкага, 10А, 220013, г. Мінск.

Сярод падпісчыкаў 12.10.2017 года будуць разыграны 7 вяндлярняў электрычных «ТэрмМікс» і суперпрыз — Маразільнік Indesit. Вынікі будуць апублікаваны ў газеце «Звязда» да 22.10.2017 года.

Прызы можна будзе атрымаць у рэдакцыі да 31.12.2017 года пры падачы квітанцыі аб падпісцы на «Звязду» на IV квартал або II паўгоддзе 2017 года і пашпарта. Пасля 31 снежня выдача прызоў спыняецца і прэтэнзіі падпісчыкаў не прымаюцца. Умовы рэкламнай гульні «Смак жыцця са «Звяздой» чытайце ў нумары 171 газеты «Звязда» ад 06.09.2017 года.

Тэлефон для даведак (017) 337 44 04.

Тэрмін правядзення гульні — з 7.09.2017 да 31.12.2017.

Пасведчанне аб дзяржаўнай рэгістрацыі №3087 ад 04.09.2017 года выдадзена Міністэрствам антыманапольнага рэгулявання і гандлю Рэспублікі Беларусь.

МАРАЗІЛЬНІК Indesit SFR 100

Вяндлярня электрычная суцэльнаметалічная «ТэрмМікс»

Картка ўдзельніка — падпісчыка «Звязды» на IV квартал або II паўгоддзе 2017 года

Прозвішча, імя, імя па бацьку ______________________

____

Падпіска афармлена і аплачана ў ______________________
(аддзяленне сувязі)
на IV квартал або II паўгоддзе 2017 года

Хатні адрас і тэлефон (абавязкова) ________ (індэкс) ________

____

____

Удачы ў розыгрышы!

ПАЕХАЛІ!
«ПРЫГОДЫ ПРЫНЦА ФЛАРЫЗЕЛЯ»
МІР, 23 верасня ў 10.40 і 23.55

Трохсерыйны прыгодніцка-іранічны дэтэктыў, зняты паводле твораў Р. Л. Стывенсана (так-так, аўтара знакамітага «Вострава скарбаў»), выйшаў на экраны ў 1981 годзе. Майстэрства рэжысёра Яўгена Татарскага і бліскучага акцёрскага ансамбля — Алег Даль, Данатас Баніёніс, Ігар Дзмітрыеў і многія іншыя — ператварылі пародыю на авантюрны жанр у самастойны мастацкі твор.

Кіраўнік невялічкай дзяржавы Бакардзії прынц Фларызель нудзіцца настолькі, што выпраўляецца ў падарожжа з мэтай развеяцца. Аднойчы ён выратоўвае маладога мастака, які збіраўся скончыць жыццё самагубствам, і дзякуючы гэтаму даведваецца пра загадкавы «Клуб самазабойцаў», якім кіруе нейкі Старшыня...

«НА НАЖАХ»
«Беларусь 2», шточацвер у 13.05 і 20.55

Гэты праект — умоўна кажучы, яшчэ адна бульбіна ў вялізны чыгун кулінарных праграм. Праўда, дзеля разнастайнасці стваральнікі расійскага рэаліці-шоу выйшлі з утульнай кухні-студыі і накіраваліся напрасткі ў глыбінку — па стратных кафэ і рэстаранах правінцыйных гарадоў.

Экзамен на прафпрыдатнасць мясцовыя работнікі грамадскага харчавання здаюць не каму-небудзь, а кулінарнаму гуру — вядомаму рэстаратару, шэф-повару з 20-гадовым стажам Канстанціну Іўлеву. Яго ж задача — выправіць халатнасць, нядбайнасць і неадукаванасць персаналу і за месяц з дапамогай шокавай тэрапіі, цяжкай рукі і памкнення да дасканаласці ператварыць стратныя рэстараны ў прыстойныя і папулярныя месцы. Хто з рэстаратараў рызыкне прыняць жорсткія правілы гульні шэф-майстра і чым гэта ўсё скончыцца?

«ХАРЧОВАЯ ФАБРЫКА»
Discovery Channel, штодня па буднях у 9.30, 15.00, 21.00 і 6.20

Вы ўпэўнены, што кансервы фабрычнай вытворчасці шкодныя, а крупы або ёгурты — карысныя? Канадскія тэлевізійнікі дазволілі сабе засумнявацца ў быццам бы відавочных рэчах і знялі маштабны дакументальны серыял «Харчовая фабрыка», які вось ужо 6 сезонаў з поспехам ідзе ў розных краінах свету.

Вядучыя ў кампаніі ўсюдыісных тэлекамер заглядваюць на вытворчыя лініі буйных харчовых камбінатаў і высвятляюць, з чаго і як насамрэч робіцца салодкія пончыкі і морква па-карэйску, канцэнтраты з агародніны для супоў і глазураваны пламбір, замарожаная піца і лакрычныя цукеркі, гарчычны соус, кашэрная соль і яшчэ тысячы прадуктаў, якія мы з'ядаем, не задумваючыся над падрабязнасцямі іх «біяграфіі». Паралельна з экскурсіяй аўтары фільмаў расказваюць цікавыя факты пра той ці іншы прадукт. Напрыклад, ці ведалі вы, што ЗША лічацца найбуйнейшым у свеце спажыўцом цукерак? Паводле статыстыкі апошніх гадоў, на кожнага жыхара гэтай краіны прыпадае ад 10 да 12 кіло цукерак у год!

Панядзелак, 18 верасня

Беларусь 1

6.00, 7.20, 8.15 Добрай раніцы, Беларусь!
7.00, 8.00 (з сурдаперакладам), **9.00, 12.00, 13.00, 15.00, 17.00, 19.00, 0.25** Навіны.
7.05, 8.05 Навіны эканомікі.
7.10, 8.10, 18.15, 0.05 Зона Х (16+).
9.10 Галоўны эфір.
10.20, 12.10, 18.30, 19.20 Серыял «Жаночы доктар-3». (16+).
12.50, 14.30, 15.25 Меладрама «Другое жыццё». (16+).
15.15, 18.00 Навіны рэгіёна.
17.05 Беларуская часінка.
21.00 Панарама.
21.45 Нашы.
22.00 Серыял «След». (16+).
23.45 Арэна.
0.40 Дзень спорту.

Беларусь 2

7.00 Тэлераніца (12+).
9.00, 19.10, 21.05 Тэлебарометр.
9.35 Капейка ў капейку (12+).
10.05 Кіслы comment (12+).
10.15 М/с «Пінгвіны з Мадагаскара». (0+).
11.55 «Свет навыварат». Трэвелшоу. (16+).
12.55 Камень, нажніцы, папера (16+).
13.30 «Вяселле ўсляпую». (16+).
14.40 Серыял «Шчаслівыя разам-5». (16+).
15.40 Анімацыйны фільм «Кот у ботах». (12+).
17.10 Баявік «Іп Ман-3: нараджэнне легенды». (16+).
19.15 Суперлато.
20.10 «Навучы жонку рулiць». (16+).
21.40, 22.05 «Вярніце мне прыгажосць». (16+).
22.00 КЕНО.
23.00 Серыял «Іх перабльталі ў раддоме». (16+).

Беларусь 3

7.00 «Дабрананак».
7.35, 13.40 «Беларуская кухня». Тушонка з гародніны.
8.05, 12.00, 19.55 «Калейдаскоп». Навіны культуры.
8.20, 12.15, 14.05, 23.00 «Гэты дзень».
8.25 «Нацыянальны хіт-парад».
9.20, 14.10 «Дажыць да світання». Драма. (12+).
10.35 «Навуканаманія» (6+).
11.05 «Мелодыі лета — 2017».
12.20 «Эпоха». Максім Багдановіч.
13.15 «Наперад у мінулае».
15.30, 21.05 «Дзённікі беларускага падполля». Мінск (12+).
15.55, 17.20, 21.30 «Час кіно».
16.05, 21.40 «Маё каханне». Кінааповесць. (12+).
17.30 «Фрыда». Драма. (16+).
19.30 «Майстэрня». Гісторыя аднаго мастака. Уладзімір Зінкевіч.
20.10 «Ліра». Народны паэт Беларусі Ніл Гілевіч.
20.40 «Калыханка» (0+).
23.05 «Прадам бязвоблачнае неба». Дак. фільм (12+).

Беларусь 5

6.30 Тэніс. Турнір WTA. Токіа.
10.30 Футбол. Чэмпіянат Англіі. «Чэлсі» — «Арсенал».
12.25 Хакей. КХЛ. «Дынама-Мінск» — «Металург» (Магнітагорск).
14.20 Пра спорт. Вынікі тыдня.
15.00 Гульні «навырост».
15.30 Піт-стоп.
16.00 Футбол. Чэмпіянат Англіі. «Манчэстэр Юнайтэд» — «Эвертан».
17.55 Міні-футбол. Чэмпіянат Беларусі. «Сталіца» (Мінск) — «Віцэн» (Орша). (У перапынку — Спорт-цэнтр.)
19.40 Футбол. Беларусбанк — чэмпіянат Беларусі. «Іслач» (Мінскі р-н) — БАТЭ (Барысаў). (У перапынку — Спорт-цэнтр.)
21.45 Спорт-цэнтр.
21.55 Час футбола.
22.40 Футбол. Чэмпіянат Англіі. Агляд тура.

АНТ

6.00, 6.30, 7.00 (з субцітрамі), **7.30, 8.00** (з субцітрамі), **8.30, 9.00** (з субцітрамі), **11.00, 13.00, 16.00, 18.00** (з субцітрамі), **20.30** Нашы навіны.
6.05, 7.05, 8.05 «Наша раніца».
9.05 Контуры.
10.00 «Жыць здорава!» (12+).
11.05, 13.05, 16.15, 18.15 (з субцітрамі), **21.00** Навіны спорту.
11.10 «Модны прыгавор» (12+).
12.05 «Давай пажэнімся!» (16+).
13.10 «Мужчынскае/Жаночае» (16+).
14.15, 16.20 «Час пакажа» (16+).
16.55, 23.10 «На самай справе» (16+).
18.20 «Кантрольная закупка» (12+).
18.55 «Удача ў прыдачу!» Дзённік (12+).
19.00 «Чакай мяне» (12+).
20.00 Час.
21.05 Ток-шоу «Наша жыццё».
22.10 Серыял «Яўлампія Раманава-2. Следства вядзе дылетант». (16+).
0.10 «Адваротны адлік». «Іосіф Лангбард. Драма архітэктара» (12+).
1.05 Начныя навіны.

СТБ

6.00, 7.30, 10.30, 13.30, 16.30, 19.30, 22.30 «24 гадзіны».
6.10, 17.25 «Міншчына».
6.20, 7.45 «Раніца. Студыя добрага настрою» (6+).
7.40, 20.10, 23.00 «СТБ-спорт».
8.30 «Тыдзень».
9.25, 17.35 «Званая вячэра» (16+).
10.20 «Усім па катку» (16+).
10.40 «Вялікае снеданне» (12+).
11.20 «Тыдзень спорту».
11.50 «Студэнты». Серыял (16+).
13.50 «Самая карысная праграма» (16+).
14.40 «Рамонт па-сумленнаму» (16+).
15.20 «Вадзіць па-руску» (16+).
15.50 «Вялікі горад».
16.50 «Тэледоктар» (12+).
18.35 «Самыя шакіруючыя гіпотэзы» (16+).
20.00 «Сталічныя падрабязнасці».
20.15 «Ваенная тайна» (16+).
23.05 «Тайны Чапман» (16+).
0.00 «Соль». Музычнае шоу. «Млын» (16+).
1.20 «Белыя ваўкі». Серыял (16+).

МІР

5.45 Серыял «Афіцэрскія жонкі». (16+).
6.35, 16.15, 18.05, 5.30 Серыял «Вяртанне Мухтара». (16+).
7.30 Добрай раніцы, свет! (16+).
8.35 «Няма праблем» (16+).
10.00, 13.15 Серыял «Мар'ін гай-2». (12+).
13.00, 16.00, 19.00 Навіны (бягучы радок).
14.25, 2.30 «Іншы свет». Тайна стаpажытнага закляцця (12+).
15.00 «Справы сямейныя» (16+).
19.20 Серыял «Аддзел 44». (16+).
23.10 Маст. фільм «Муж па выкліку» (16+).
0.55 Маст. фільм «Яна вас кахае» (12+).
3.55 Маст. фільм «Маё каханне» (6+).
5.05 «Любімыя акцёры». Анатоль Папанаў (12+).

РТР—Беларусь

7.00 «Раніца Расіі».
10.00 «Карціна свету».
10.55 Надвор'е на тыдзень.
11.00, 14.00, 17.00, 20.00 Весткі.
11.40 «Пакой смеху» (16+).
12.30 Ток-шоу «Што адбываецца».
13.35 «Наша справа» (16+).
13.50, 16.50, 19.50, 23.00 Навіны — Беларусь.
14.35 «Пра самае галоўнае». Токшоу (12+).
15.45 «60 хвілін». Ток-шоу.
17.35 Серыял «Сваты» (12+).
18.45 «Андрэй Малахаў. Прамы эфір» (16+).
20.40 Серыял «Тайны следства» (12+).
22.10, 23.10 Серыял «Добрыя намеры» (12+).
0.15 «Спецыяльны карэспандэнт».

НТБ—Беларусь

5.55 «Астрапрагноз».
6.00, 7.00, 8.00, 10.00, 13.00, 16.00, 19.00 Сёння.
6.10, 7.10 «Дзелавая раніца НТБ» (12+).
8.05 Серыял «Таксістка» (16+).
8.55 Серыял «Вяртанне Мухтара» (16+).
9.45 «За гранню».
10.20, 19.40 Дзённікі «Удача ў прыдачу!» з «Еўраопт».
10.25 Серыял «Лясні́к» (16+).
12.00 «Суд прысяжных» (16+).
13.25, 18.25 Агляд. Надзвычайнае здарэнне.
14.00 «НЗ. Расследаванне» (16+).
14.25 «Зоркі сышліся» (16+).
16.30 «Новыя рускія сенсацыі» (16+).
17.30 «Ты не паверыш!» (16+).
19.45 Серыял «Пёс» (16+).
21.30 Серыял «На глыбіні» (16+).
23.10 «НЗ.by».
23.30 «Вынікі дня».
0.00 Серыял «Жонка паліцэйскага» (16+).

8 канал

7.00, 15.55, 18.55, 21.00, 23.55 «Надвор'е».
7.05 «Сябры дзядулі Марка» (0+).
7.30 Ранішняе шоу «Раніца на восьмым».
10.40, 14.45, 16.30 «Дома-ТБ прадстаўляе».
11.00 Камедыя «Клетка для пташак» (16+).
13.00 Трылер «Прэзумпцыя віны» (16+).
14.55, 18.00 Серыял «Каралева» (16+).
16.00 «Мультпарад».
16.45 Серыял «Сага аб Фарсайтах» (16+).
19.00 Драма «Дзе хаваецца праўда». (18+).
20.50 «Вечарнца».
21.05 Драма «Монстр» (18+).
23.00 Серыял «Затрымка ў развіцці» (16+).

ВТБ

6.00, 15.15 Серыял «Вароніны». (12+).
7.20 «Дурні і дарогі». (16+).
7.40, 4.20 М/ф «Смяшарыкі». (0+)
8.00, 4.40 М/ф «Фіксікі». (0+)
8.15, 4.55 М/ф «Дуда і Дада». (0+)
8.40, 3.50 «Ералаш». (6+)
9.30 «Сэрцы за каханне» (16+).
10.00 «Містэр і місіс Z». (12+).
10.40 Драма «Хацiко — самы верны сябар». (12+).
12.40 Скетч-шоу «6 кадраў» (16+).
13.00 «Паспець за 24 гадзіны». (16+).
14.10 «Турбаміксер» (16+).
16.45 Серыял «Прынц Сібіры». (16+).
17.50, 23.20 «Уральскія пельмені». (16+).
19.00 Серыял «Маладзёжка-5». (12+).
20.10 Серыял «Два бацькі і два сыны». (16+).
21.20 Фэнтэзі «Прывідны гоншчык-2». (12+).
0.00 Серыял «Тут хтосьці ёсць...» (16+).
0.50 Серыял «Бязмоўны сведка». (16+).
2.00 Серыял «Закрытая школа». (16+).
3.30 «Лаві момант». (16+).
5.10 Серыял «Амазонкі». (16+).

Культура

6.30, 7.00, 7.30, 8.00, 10.00, 15.00, 19.30, 23.40 Навіны культуры.
6.35 Хто ў доме гаспадар.
7.05 «Легенды сусветнага кіно». Ісаак Дунаеўскі.
7.35 «Падарожжы натураліста».
8.05, 21.50 «Правілы жыцця».
8.30, 22.20 «Кацярына». Серыял.
9.15 Юбілей Алы Пакроўскай. «Тэатральны летапіс». Частка 1-я.
9.40, 15.55 Сусветныя скарбы.
10.15, 18.30 «Назіральнік».
11.10, 0.25 XX стагоддзе. «Клуб кінападарожжаў». Вядучы Юрый Сянкевіч. 1981 год.
12.15 «Гонар мундзіра». Дак. фільм.
12.55 Чорныя дзіркі. Белыя плямы.
13.35 «Жыццё па законах стэпаў. Манголія». Дак. фільм.
14.30 Біблейскі сюжэт.
15.10, 1.40 Берлінскі філарманічны аркестр на фестывалях Еўропы.
16.15 «На гэтым тыдні... 100 гадоў таму. Нефрантавыя нататкі».
16.45 «Агора». Ток-шоу.
17.45 «Астравы». Надзея Кашаверава.
19.45 Галоўная роля.
20.00 Ступені цывілізацыі. «Сіла мозгу». Дак. фільм. 1-я серыя.
20.55 «Добрай ночы, малыя!»
21.10 «Саці. Нясумная класіка...»
23.10 «Дзівы». Дак. серыял.
23.55 «Магістр гульні». «Чорны квадрат Канта, Талстога, Малевіча».
1.25 Колер часу. Лявон Бакст.
2.30 Прарок у сваёй айчыне. «Аляксандр Чыжэўскі. Ісціна простая».

Настальгія

6.00, 0.00 «Да і пасля...» з Уладзімірам Малчанавым. Год 1992. 2010 год (16+).
7.00, 17.15, 19.00, 20.35, 21.40, 23.00, 1.05, 2.35, 3.40, 5.00 Музычная настальгія (12+).
7.15 «Погляд. Пераварот». 1991 год (16+).
8.25 Канцэрт гурта «Пикник». 2014 год (12+).
9.00 «Быў час». 2009 год (16+).
10.00 Маст. фільм «Уяўны хворы». (16+).
12.05 «Творчы вечар Аркадзя Арканава». 1990 год (12+).
13.10 «Праграма А». 1989 год (12+).
15.00 Маст. фільм «Звычайная гісторыя». (12+).
17.30 Маст. фільм «Пары». (12+).
18.00 «СеваЛогія» з Севам Наўгародцавым: «Радыё 70—80 гг.» 2005 год (16+).
19.30 Маст. фільм «Месца сустрэчы змяніць нельга». 1-я серыя. (16+).
21.00, 3.00 «Мінулы час» (12+).
22.00 «Народжаныя ў СССР» (12+).
1.20 Маст. фільм «Аферысты». (18+).
4.00 «Колба часу» (16+).
5.40 Маст. фільм «Субота і нядзеля...» (12+).

EuroSport 1

4.00, 9.00 Ралі. ERC.
5.00, 23.00 Супербайк. Этап чэмпіянату свету.
6.00, 1.45 Веласпорт. Гран-пры «Імпаніс — Ван Петэгем».
7.00, 14.30, 22.00, 2.30 Веласпорт (шаша). Чэмпіянат свету.
9.30 Настольны тэніс. Камандны чэмпіянат Еўропы. Мужчыны. Фінал.
10.30 Алімпійскія гульні. «Дзіўныя моманты».
11.00 Алімпійскія гульні. «Алімпійскі антураж».
11.30 Алімпійскія гульні. «Героі будучыні».
12.00 Алімпійскія гульні. «Тэхнічная гонка».
12.30 Алімпійскія гульні. Сіднэй — 2000. Футбол. Фінал.
13.30 Алімпійскія гульні. «Зала Славы. Сідней-2000».
19.00, 0.45 Снукер. World Open.
21.30, 0.15 Зімовыя віды спорту. «У пагоні за гісторыяй». Ліндсі Вон.
23.30 Футбол. Чэмпіянат MLS.
0.05 Watts.

Кінакамедыя

1.10 Камедыя «Нянька па выкліку». (16+).
2.55 Прыгоды «Ягуар». (16+).
4.50 Камедыя «Вундэркінды». (16+).
6.50 Камедыя «Прыгоды Падынгтана». (12+).
8.30 Камедыя «Хованкі». (16+).
10.30 Камедыя «Кур'ер». (16+).
12.15 Камедыя «Востраў скарбаў». (16+).
14.00, 14.50, 15.40 Скетчкам «Паміж намі». (16+).
14.20, 15.10 «Камедыянты (Шоу)». (16+).
16.10 Дэтэктыў «Тры лані на алмазнай сцежцы». (12+).
17.50 Камедыя «Нянькі». (16+).
19.30 Камедыя «Вяселле». (16+).
21.10 Камедыя «Кранугы». (16+).
23.00 Меладрама «Каханне без перасадак». (16+).

ТБ3

6.00 М/ф (6+).
7.30 «10 самых» (16+).
8.00 «Доктар І...» (16+).
8.30, 19.00, 2.50 «Каралёк — птушачка пявучая». Серыял (16+).
10.15 «Судовыя страсці». Дак. серыял (16+).
11.50 «Асцярожна, махляры!» (16+).
12.25 «Без падману» (16+).
13.10 «Дзядуля». Маст. фільм (12+).
15.05 «Чалавек. Правы на вечнае жыццё» (16+).
16.00 «Спатканне з зоркай» (16+).
17.10, 4.25 «Жыццё за айфон». Дак. фільм (12+).
18.00 «Парфюмерка-3». Серыял (16+).
20.50, 1.55 «Ежа, я люблю цябе» (16+).
21.50 «Рэвізора» (16+).
22.50 «Вокладка» (16+).
23.20 «Легенда пра Шукальніка». Серыял (16+).
0.05 «Знаёмства з Факерамі». Камедыя (12+).
5.05 «Часова даступны» (12+).

ТБ1000

8.10 Лавец сноў (16+).
10.40 Настаўнік на замену (16+).
12.30 Мой хлопчык (12+).
14.25 Дракула (16+).
16.50 Воблачны атлас (18+).
20.10 Блакітная лагуна (16+).
22.10 Лунацікі (16+).
0.10 Цымбелін (16+).
2.10 Сем'янін (12+).
4.15 Тайнае акно (12+).

ТБ1000 Рускае кіно

6.20 Адмірал (16+).
8.40 Самы лепшы дзень (16+).
10.45 Спартак і Калашнікаў (0+).
12.40 Акадэмія пана Кляксы. (6+).
14.30 Аднакласніцы (16+).
16.20, 4.20 Мачаха. (12+).
18.20 Артыстка (12+).
20.20 Мама (16+).
22.20 Тарас Бульба (16+).
1.05 Мама, не бядуй! (18+).
2.50 Аднакласніцы. Новы паварот (16+).

National Geographic

6.00 Займальная навука. (12+).
6.50, 13.25, 17.15, 20.15 Гульні розуму. (12+).
7.40 Зрабі або памры. (12+).
8.05, 10.20, 14.55 Мегазаводы. (12+).
8.50, 11.05 Ледзяная дарога. (12+).
9.35 Астана: горад будучыні. (12+).
11.50 Аўта-SOS. (12+).
12.40 Пачатак. (12+).
14.10, 22.50, 5.35 Навуковыя недарэчнасці. (12+).
15.45 Фідэль Кастра: страчаныя плёнкі. (16+).
16.30, 19.30, 0.00, 2.20 Расследаванні авіякатастроф. (12+).
18.00, 21.00, 0.45, 3.55 Суперзбудаванні Трэцяга рэйха. (12+).
18.45 80-я: дзесяцігоддзе, якое стварыла нас. (16+).
21.45 Найвялікшыя трагедыі. (16+).
22.30 Код небяспекі. (12+).
23.15, 3.10 Паранармальнае. (16+).
1.30, 4.45 90-я: дзесяцігоддзе, якое нас аб'яднала. (16+).

Discovery

8.00, 17.00, 22.00, 4.40 Махінатары. (16+).
9.00, 15.30, 21.30, 6.45 Як гэта ўстроена? (12+).
9.30, 15.00, 21.00, 6.20 Харчовая фабрыка. (6+).
10.00, 16.00, 23.00, 3.50 Балтфлот. (12+).
10.30, 16.30, 23.30, 4.15 Паляўнічыя на склады. (16+).
11.00 Выжыць разам. (16+).
14.00 Вострык. (16+).
18.00 Хуткія і гучныя. (16+).
19.00 Залатая ліхаманка. (16+).
20.00 Вулічная навука. (16+).
0.00 Мяцежны гараж. (16+).
1.00, 7.10 Вулічныя гонкі. (12+).
2.00 Самагоншчыкі. (16+).
2.55 Аляска: сям'я з лесу. (16+).
5.30 Маланкавыя катастрофы. (16+).

Аўторак, 19 верасня

Беларусь 1

6.00, 7.20, 8.15 Добрай раніцы, Беларусь!
7.00, 8.00 (з сурдаперакладам), **9.00, 12.00, 13.00, 15.00, 17.00, 19.00, 0.25** Навіны.
7.05, 8.05 Навіны эканомікі.
7.10, 8.10, 18.15, 0.05 Зона Х (16+).
9.10, 22.00 Серыял «След». (16+).
10.55, 12.10, 18.30, 19.20 Серыял «Жаночы доктар-3». (16+).
13.15 Дзіцячы доктар.
13.45 Дзень у вялікім горадзе.
14.45, 15.25 Серыял «Спявачка». (16+).
15.15, 18.00 Навіны рэгіёна.
17.05 Беларуская часінка.
21.00 Панарама.
21.45 Спецыяльны рэпартаж. (12+).
23.45 Сфера інтарэсаў.
0.40 Дзень спорту.

Беларусь 2

7.00 Тэлераніца (12+).
9.00, 18.50 Тэлебарометр.
9.05, 18.55 Драма «Помста». (16+).
11.05, 22.05 «Нераскрытыя тайны». (12+).
12.15 Два рублі (12+).
12.35 «Багіня шопінгу». (16+).
13.05, 20.55 «Панаехалі-2. Канікулы ўсляпую». (16+).
14.10 «Паненка-сялянка». (16+).
15.25, 23.10 Серыял «Іх пераблыталі ў раддоме». (16+).
16.20, 0.05 «Пін_код». Інтэрактыўны маладзёжны праект.
17.05 «Анлайн. Па-за сеткай». Скетчкам. (16+).
17.35 Серыял «Шалёны анёл». (12+).
22.00 Спортлато 6 з 49, КЕНО.

Беларусь 3

7.00 «Дабрананак».
7.35, 14.20 «Беларуская кухня». Тварожная бабка з яблыкамі.
8.05, 12.00, 19.55 «Калейдаскоп». Навіны культуры.
8.20, 12.15, 15.15, 20.15, 22.15 «Гэты дзень».
8.25, 18.45 «Людміла Гурчанка». Драма. (12+).
9.15, 15.20 «Маабіцкі сшытак». Драма. (12+).
10.45 «Камертон». Народны артыст Беларусі Віктар Саркісян і заслужаная артыстка Рэспублікі Беларусь Вольга Лапо.
11.20, 18.05 «Апошні дзень». Яўген Мацвееў (12+).
12.20 «Іван Шамякін». Дак. фільм (12+).
12.40 «Славянскі базар у Віцебску — 2007».
14.50 «Размаўляем па-беларуску». Тэлевіктарына.
16.50, 21.05 «Партызаны супраць Вермахта». 1-я серыя (12+).
17.20, 21.30 «Матч». Драма. 1-я серыя. (16+).
19.30 «Ваша лато», «Пяцёрачка».
20.20 «Твар у твар». (12+).
20.40 «Калыханка» (0+).
22.20 «Кліч мора». Дак. фільм (12+).

Беларусь 5

6.10 Тэніс. Турнір WTA. Токіа.
12.00 Футбол. Беларусбанк — чэмпіянат Беларусі. «Іслач» (Мінскі р-н) — БАТЭ (Барысаў).
13.55 Час футбола.
14.40 Міні-футбол. Чэмпіянат Беларусі. «Сталіца» (Мінск) — «Віцэн» (Орша).
16.15 Футбол. Чэмпіянат Англіі. Агляд тура.
17.10 Гандбол. Ліга чэмпіёнаў. Відэачасопіс.
17.40 Спорт-кадр.
18.10 Гандбол. SEHA-Газпром ліга. БГК імя Мяшкова (Беларусь) — «Дынама» (Сербія). (У перапынку — Спорт-цэнтр.)
19.55 Хакей. Кубак Беларусі. 1/2 фіналу. Першы матч. «Юнацтва-Мінск» — «Нёман» (Гродна). (У перапынках — Спорт-цэнтр.)
22.15 Спорт-цэнтр.
22.25 Баскетбол. Ліга чэмпіёнаў. 1-ы кваліфікацыйны раўнд. 1-ы матч. «Прышціна» (Косава) — «Цмокі-Мінск» (Беларусь).

АНТ

6.00, 6.30, 7.00 (з субцітрамі), **7.30, 8.00** (з субцітрамі), **8.30, 9.00** (з субцітрамі), **11.00, 13.00, 16.00, 18.00** (з субцітрамі), **20.30** Нашы навіны.
6.05, 7.05, 8.05 «Наша раніца».
9.05 «Жыць здарова!» (12+).
10.10 «Тэорыя змовы» (16+).
11.05, 13.05, 16.15, 18.15 (з субцітрамі), **21.00** Навіны спорту.
11.10 «Модны прыгавор» (12+).
12.05 «Давай пажэнімся!» (16+).
13.10 «Мужчынскае/Жаночае» (16+).
14.15, 16.20 «Час пакажа» (16+).
16.55, 0.10 «На самай справе» (16+).
18.20 «Кантрольная закупка» (12+).
18.55 «Удача ў прыдачу!» Дзённік (12+).
19.00 «Няхай гавораць» (16+).
20.00 Час.
21.05 Серыял «Бацькавы бераг». (16+).
23.10 Серыял «Яўлампія Раманава-2. Следства вядзе дылетант». (16+).
1.10 Начныя навіны.

СТБ

6.00, 7.30, 10.30, 13.30, 16.30, 19.30, 22.30 «24 гадзіны».
6.10, 17.25 «Міншчына».
6.20, 7.45 «Раніца. Студыя добрага настрою» (6+).
7.40, 20.10. 23.00 «СТБ-спорт».
8.30, 23.25 «Тайны Чапман» (16+).
9.25 «Усім па катку» (16+).
9.35, 17.35 «Званая вячэра» (16+).
10.40, 18.35 «Самыя шакіруючыя гіпотэзы» (16+).
11.30, 22.00 «Глядзець усім!» (16+).
11.50 «Студэнты». Серыял (16+).
13.50 Маст. фільм «На краі стаю». (16+).
15.25 «Вадзіць па-руску» (16+).
16.00 «Цэнтральны рэгіён».
16.50 «Салдаты і афіцэры». Серыял (16+).
20.00 «Сталічныя падрабязнасці».
20.15 «Тэрыторыя памылак» (16+).
23.05 «Аўтапанарама» (12+).
0.15 «Загадкі чалавецтва» (18+).
1.05 «Белыя ваўкі». Серыял (16+).

МІР

6.35, 16.15, 18.05 Серыял «Вяртанне Мухтара». (16+).
7.30 Добрай раніцы, свет! (16+).
8.35 «Няма праблем» (16+).
10.00 «Любімыя акцёры». Клара Лучко (12+).
10.30, 13.15 Серыял «Мар'ін гай-2». (12+).
13.00, 16.00, 19.00 Навіны (бягучы радок).
14.25 «Іншы свет». Страшная трагедыя (12+).
15.00, 1.00 «Справы сямейныя» (16+).
19.20 Серыял «Аддзел 44». (16+).
23.10 Маст. фільм «Мамачкі» (16+).
2.00 — Прафілактыка на тэлеканале.

РТР—Беларусь

7.00 «Раніца Расіі».
11.00, 14.00, 17.00, 20.00 Весткі.
11.40 «Пакой смеху» (16+).
12.00, 20.40 Серыял «Тайны следства» (12+).
13.50, 16.50, 19.50, 23.00 Навіны — Беларусь.
14.35 «Пра самае галоўнае». Ток-шоу (12+).
15.45 «60 хвілін». Ток-шоу .
17.35 Серыял «Сваты» (12+).
18.45 «Андрэй Малахаў. Прамы эфір» (16+).
22.10 «Простыя пытанні» з Ягорам Хрусталёвым (12+).
22.30, 23.10 Серыял «Добрыя намеры» (16+).

0.30 «Вечар з Уладзімірам Салаўёвым».

НТБ—Беларусь

5.55 «Астрапрагноз».
6.00, 7.00, 8.00, 10.00, 13.00, 16.00, 19.00 Сёння.
6.10, 7.10 «Дзелавая раніца НТБ» (12+).
8.05 Серыял «Таксістка» (16+).
8.55 Серыял «Вяртанне Мухтара» (16+).
9.45, 23.10 «НЗ.by».
10.20, 19.40 Дзённікі «Удача ў прыдачу!» з «Еўраопт».
10.25 Серыял «Ляснік» (16+).
12.00 «Суд прысяжных» (16+).
13.25, 18.25 Агляд. Надзвычайнае здарэнне.
14.05 «Месца сустрэчы».
16.30 Серыял «ППС» (16+).
17.30 Серыял «Вуліцы разбітых ліхтароў» (16+).
19.45 Серыял «Пёс» (16+).
21.30 Серыял «На глыбіні» (16+).
23.30 «Вынікі дня».
0.00 Серыял «Жонка паліцэйскага» (16+).

8 канал

7.00, 15.55, 18.55, 21.00, 23.55 «Надвор'е».
7.05 «Сябры дзядулі Марка» (0+).
7.30 Ранішняе шоу «Раніца на восьмым».
10.30 «Мой любімы гадаванец» (0+).
11.00 Вестэрн «Золата Макены» (12+).
13.10 Драма «Змова» (16+).
14.50, 17.55 Серыял «Каралева» (16+).
16.00 «Мультпарад».
16.30 «Дома ТБ прадстаўляе».
16.45 Серыял «Сага аб Фарсайтах» (16+).
19.00 Меладрама «Грані разумнага» (16+).
20.50 «Вечарніца».
21.05 «Даведнік па краінах і кантынентах» (0+).
21.15 Камедыя «Удар у адказ». (12+).
23.00 Серыял «Затрымка ў развіцці» (16+).

Вепр на выдме

Штотыдзень у эфіры тэлеканала «Беларусь 3» гульня «Размаўляем па-беларуску». Для таго каб стаць яе ўдзельнікамі, неабходна зайсці на сайт tvrgomel.by або 3belarus.by і праз банер «Размаўляем па-беларуску» запоўніць заяўку на каманду з трох чалавек. Ну, а праверыць сваё веданне роднай мовы пасля таго, як праграма выйшла ў эфір, можна з дапамогай «Звязды». Ці ведалі вы, што:

выдма — пясчаны пагорак *(па-руску скажам — дюна);*

вепр — самец дзікай свінні *(той самы дзік);*

вонкавы (адно са значэнняў) — знешні, знадворны *(можна сказаць: вонкавы выгляд, вонкавая паверхня);*

хаўру́сны (размоўнае) — агульны, супольны *(раней былі хаўрусныя малатарні);*

хлуд — дробны хворост, вецце *(«Нават і на сухім аеры ды хлудзе, нават і ў ботах, адзетаму ды пад плашчом — даволі так холадна», — чытаем у Янкі Брыля);*

хці́вец — надзвычай скупы чалавек *(па-руску скажам — жадина);*

прыкусіць язык — раптоўна замаўчаць, перастаць гаварыць, устрымацца ад размовы *(беларусы яшчэ скажуць: павесіць замок на рот, наступіць сабе на язык; руская: проглотить язык);*

чортава процьма — вельмі многа нечага ці некага, у вялікай колькасці *(беларускія сінонімы: мора разліўное, па самыя вушы, як гразі, чортава гібель, да ліха, да халеры, з горла лезе, па самую завязку, хоць заліся, як завязаць, як сабак нярэзаных; рускі адпаведнік: тьма тьмущая).*

Чарговыя выпускі тэлевіктарыны глядзіце ў эфіры «Беларусь 3» раніцай кожную суботу.

Ірына АСТАШКЕВІЧ.
iost@zviazda.by

ВТБ

6.00, 15.15 Серыял «Вароніны». (12+).
7.20, 12.40 «Дурні і дарогі». (16+).
7.40, 4.20 М/ф «Смяшарыкі». (0+)
8.00, 4.40 М/ф «Фіксікі». (0+)
8.15, 4.55 М/ф «Дуда і Дада». (0+)
8.40, 3.50 «Ералаш». (6+)
9.30, 19.00 Серыял «Маладзёжка-5». (12+).
10.40 Фэнтэзі «Прывідны гоншчык-2». (12+).
12.40 Скетч-шоу «6 кадраў» (16+).
13.00 «Паспець за 24 гадзіны». (16+).
14.10, 20.10 Серыял «Два бацькі і два сыны». (16+).
16.45 Серыял «Прынц Сібіры». (16+).
17.50, 23.10 «Уральскія пельмені». (16+).
21.20 Фэнтэзі «Вароты ў 3D». (12+).
0.00 Серыял «Тут хтосьці ёсць...» (16+).
0.50 Серыял «Бязмоўны сведка». (16+).
2.00 Серыял «Закрытая школа». (16+).
3.30 «Лаві момант». (16+).
5.10 Серыял «Амазонкі». (16+).

Культура

6.30, 7.00, 7.30, 8.00, 10.00, 15.00, 19.30, 23.40 Навіны культуры.
6.35 Хто ў доме гаспадар.
7.05 «Легенды сусветнага кіно». Людміла Цалікоўская.
7.35 «Падарожжы натураліста».
8.05, 21.50 «Правілы жыцця».
8.30, 22.20 «Кацярына». Серыял.
9.15 Да юбілею Алы Пакроўскай. «Тэатральны летапіс».
9.40 Галоўная роля.
10.15, 18.30 «Назіральнік».
11.10, 0.35 XX стагоддзе. «Легенда па імені «Весткі». 1997.
12.15 «Магістр гульні». «Чорны квадрат Канта, Талстога, Малевіча».
12.50 «Саці. Нясумная класіка...»
13.30, 20.00 «Сіла мозгу». Дак. фільм.
14.30 «Гістарычныя падарожжы Івана Талстога».
15.10, 1.40 Берлінскі філармanічны аркестр на фэстывалях Еўропы.
16.00 Сусветныя скарбы.
16.15 «Эрмітаж».
16.45 «Леанід Уцёсаў. Ёсць у песні тайна...» Дак. фільм.
17.45 «Вера Пашэнная. Святло далёкай зоркі...» Дак. фільм.
19.45 Галоўная роля.
20.55 «Добрай ночы, малыя!»
21.10 Штучны адбор.
23.10 «Дзівы». Дак. серыял.
23.55 «Тым часам».
2.30 Прарок у сваёй айчыне. «Яўген Паўлоўскі. Як выжываць у нябачных светах».

Настальгія

6.00 «Творчы вечар Аркадзя Арканава». 1990 год (12+).
7.10 «Праграма А». 1989 год (12+).
9.00 Маст. фільм «Звычайная гісторыя». (12+).
11.15, 13.00, 14.35, 15.40, 17.00, 19.00, 20.35, 21.40, 23.00, 1.05, 2.35, 3.40, 5.00 Музычная настальгія (12+).
11.30 Маст. фільм «Пары». (12+).
12.00 «СевАлогія» з Севам Наўгародцавым: «Радыё 70—80 гг.» 2005 год (12+).
13.30, 19.30 Маст. фільм «Месца сустрэчы змяніць нельга». (16+).
15.00, 21.00 «Мінулы час» (12+).
16.00, 22.00 «Народжаны ў СССР» (12+).
18.00 «Быў час» з Аляксандрам Паліткоўскім: «Дыктары». 2006 год (12+).
23.25 «Мастак і паэт Міхаіл Гробман чытае свае вершы». 1-я частка. 2005 год (18+).
0.00 «Да і пасля...» з Уладзімірам Малчанавым. Год 1992. 2-я частка. 2010 год (16+).
1.15 «Погляд. Пераварот». 1991 год (16+).
2.25 Канцэрт гурта «Пикник». 2014 год (12+).
3.00 «Быў час». 2009 год (12+).
3.55 Маст. фільм «Уяўны хворы». (16+).

EuroSport 1

4.00, 9.30, 14.30, 20.30 Снукер. World Open.
6.00, 9.00, 20.00, 1.00 Футбол. Чэмпіянат MLS.
6.30, 17.30, 21.45 Супербайк. Этап чэмпіянату свету.
7.30, 12.30, 19.15, 2.30 Веласпорт (шаша). Чэмпіянат свету.
20.00, 1.00 Футбол. Чэмпіянат MLS.
22.45 Аўтагонкі. World Endurance.
23.15 Матагонкі. EWC. «All Access».
23.45 Ралі. ERC.
0.15 Аўта- і матаспорт. «Тэст драйв».
0.30 Аўтагонкі. Серыя Blancpain.

Кінакамедыя

0.40 Прыгоды «Кур'ер з раю». (12+).
2.15 Камедыя «Вяселле па абмене». (16+).
3.55 Камедыя «Шпіён па суседстве». (12+).
05.35 Камедыя «Маё першае вяселле». (16+).
7.20 Камедыя «Самка». (16+).
8.45 Камедыя «Газелі». (16+).
10.25 Камедыя «Высокі бландзін у чорным чаравіку». (12+).
12.05 Камедыя «Блеф». (16+).
14.00, 14.50, 15.40 Скетчкам «Паміж намі». (16+).
14.20, 15.10 «Камедыянты (Шоу)». (16+).
16.00 Дэтэктыў «Тры лані на алмазнай сцежцы». (12+).
17.35 Камедыя «Загадана жаніць». (16+).
19.30 Прыгоды «Чалавек — швейцарскі нож». (18+).
21.10 Камедыя «Самае горшае Раство ў маім жыцці». (16+).
22.45 Камедыя «Паміж анёлам і чортам». (16+).

ТБ3

6.00 М/ф (6+).
8.25 «Доктар І...» (16+).
8.55, 19.00, 1.50 «Каралёк — птушачка пявучая». Серыял (16+).
10.35, 3.40 «Судовыя страсці». Дак. серыял (16+).
12.15 «Сляпая» (12+).
13.15 «Варажбітка» (12+).
14.15, 5.10 «Паралельны свет» (12+).
15.10 «Трэндзі» (16+).
15.40 «Здзелка» (16+).
16.10 «Натуральны адбор» (12+).
17.10 «Адкрыта» (12+).
18.05 «Парфюмерка-3». Серыял (16+).
21.00 «Вакол свету. Мясціны сілы» (16+).
22.00 «Рэвізора» (16+).
23.05 «Гісторыі выратавання» (16+).
23.35 «Легенда пра Шукальніка». Серыял (16+).
0.25 «Вока». Трылер (16+).

ТБ1000

6.10, 18.20 Таксі-4 (12+).
8.00 Лунацікі (16+).
9.55 Цымбелін (16+).
11.55 Блакітная лагуна (16+).
14.00 Тайнае акно (12+).
15.55 Сем'янін (12+).
20.10 Вяртанне ў Блакітную лагуну (16+).
22.10 Застанься са мной (16+).
0.05 Элізавета (16+).
2.25 Прыстанак праклятых (16+).
4.20 1408 (16+).

ТБ1000 Рускае кіно

6.20 Тарас Бульба (16+).
9.05 Мама (16+).
11.05 Мужчына з гарантыяй (16+).
12.50 Акадэмія пана Кляксы. 2-я серыя (6+).
14.35 Аднакласніцы. Новы паварот (16+).
16.20, 4.20 Другі шлюб. 1—2-я серыі (12+).
18.10 Агні прытона (16+).
20.20 Танцы насмерць (12+).
22.20 14+ (16+).
0.30 Бумер (18+).
2.35 Горка! (16+).

National Geographic

6.00 Займальная навука. (12+).
6.50, 13.25, 17.15, 20.15 Гульні розуму. (12+).
7.40 Зрабі або памры. (12+).
8.05, 10.20, 14.55 Мегазаводы. (12+).
8.50, 11.05 Ледзяная дарога. (12+).
9.35 Суперзбудаванні Трэцяга рэйха. (12+).
11.50 Аўта-SOS. (12+).
12.35 Пачатак. (12+).
14.10, 18.00, 21.00, 22.55, 0.45, 3.55, 5.35 Навуковыя недарэчнасці. (12+).
15.40 Джон Ф. Кенэдзі: куля, якая знікла. (16+).
16.30, 19.30, 0.00, 2.20 Расследаванні авіякатастроф. (12+).
18.45 Найвялікшыя трагедыі. (16+).
21.45, 1.30, 4.45 90-я: дзесяцігоддзе, якое нас аб'яднала. (16+).
22.30 Код небяспекі. (12+).
23.15, 3.05 Паранармальнае. (16+).

Discovery

8.00, 17.00, 22.00, 4.40 Махінатары. (16+).
9.00, 15.30, 21.30, 6.45 Як гэта ўстроена? (12+).
9.30, 15.00, 21.00, 6.20 Харчовая фабрыка. (6+).
10.00, 16.00, 23.00, 3.50 Балтфлот. (12+).
10.30, 16.30, 23.30, 4.15 Паляўнічыя на склады. (16+).
11.00, 18.00 Хуткія і гучныя. (16+).
14.00 Мяцежны гараж. (16+).
19.00 Залатая ліхаманка. (16+).
20.00 Узрываючы гісторыю. (16+).
0.00 Востраў. (16+).
1.00, 7.10 Вулічныя гонкі. (12+).
2.00 Самагоншчыкі. (16+).
2.55 Гандляры космасам. (12+).
5.30 Маланкавыя катастрофы. (16+).

Тэлесеткі

ПЛЮС АДЗІН ДА НАВІН

У камандзе «Нашых навін» на тэлеканале АНТ адбылося папаўненне: Дзмітрый Максімовіч з пачатку верасня працуе ў прамых эфірах.

Дзе вы маглі раней чуць гэта імя? Напрыклад, на розных радыёстанцыях, дзе вядучы працуе ўжо 10 гадоў, або на спектаклях Кіма Брэйтбурга «Блакітная камея» і «Дуброўскі», у якіх з 2010 года Дзмітрый выконвае галоўныя ролі.

Гэтым летам, нагадвае загадчык аддзела вядучых інфармацыйна-аналітычных праграм дырэкцыі інфармацыйнага вяшчання АНТ Кацярына Цішкевіч, тэлеканал правёў кастынг вядучых: «Паступіла каля тысячы заявак, і многіх пасля папярэдняга адбору мы запрасілі ў студыю АНТ на пробы». Дзмітрый, у якім тэлевізійнікі ўбачылі патэнцыял, на працягу двух месяцаў штодзённа наведваў майстар-класы па тэхніцы маўлення, логіцы і акцёрскім майстэрстве, а цяпер павышае майстэрства ўжо непасрэдна ў ролі вядучага «Нашых навін».

Вікторыя ЦЕЛЯШУК.
tselyashuk@zviazda.by

Серада, 20 верасня

Беларусь 1

6.00, 7.20, 8.15 Добрай раніцы, Беларусь!
7.00, 8.00 (з сурдаперакладам), **9.00, 12.00, 13.00, 15.00, 17.00, 19.00, 0.25** Навіны.
7.05, 8.05 Навіны эканомікі.
7.10, 8.10, 18.15, 0.05 Зона Х (16+).
9.10, 22.00 Серыял «След». (16+).
10.55, 12.10, 18.30, 19.20 Серыял «Жаночы доктар-3». (16+).
13.15 Дзіцячы доктар.
13.45 Дзень у вялікім горадзе.
14.45, 15.25 Серыял «Спявачка». (16+).
15.15, 18.00 Навіны рэгіёна.
17.05 Беларуская часінка.
21.00 Панарама.
21.45 Актуальнае інтэрв'ю.
23.45 Сфера інтарэсаў.
0.40 Дзень спорту.

Беларусь 2

7.00 Тэлераніца (12+).
9.00, 18.50 Тэлебарометр.
9.05, 18.55 Драма «Помста». (16+).
11.00, 22.05 «Нераскрытыя тайны». (12+).
12.35 «Багіня шопінгу». (16+).
13.10, 21.00 «Бітва салонаў». (16+).
14.10 «Паненка-сялянка». (16+).
15.25, 23.10 Серыял «Іх перабліталі ў раддоме». (16+).
16.20, 0.05 «Пін_код». Інтэрактыўны маладзёжны праект.
17.05 «Анлайн. Па-за сеткай». Скетчкам. (16+).
17.40 Серыял «Шалёны анёл». (12+).
22.00 Спортлато 5 з 36, КЕНО.

Беларусь 3

7.00 «Дабраранак».
7.35, 14.25 «Беларуская кухня». Буракавы квас.
8.05, 12.00, 19.55 «Калейдаскоп». Навіны культуры.
8.20, 12.15, 15.15, 22.15 «Гэты дзень».
8.25, 18.45 «Людміла Гурчанка». Драма. (12+).
9.10, 15.20 « Іжорскі батальён». Драма. (12+).
10.40 «Справа жыцця». Новыя распрацоўкі беларускіх археолагаў.
10.55 «Камертон». Пісьменнік Георгій Марчук.
11.20, 18.05 «Апошні дзень». Сяргей Бадроў (12+).
12.20 «Адкрыццё». Пісьменнік Алесь Адамовіч (12+).
12.45 «Славянскі базар у Віцебску — 2012». Леў Лешчанка.
14.50 «Размаўляем па-беларуску». Тэлевіктарына.
16.50, 21.05 «Партызаны супраць Вермахта». (12+).
17.20, 21.30 «Матч». Драма. 2-я серыя. (16+).
19.30 «Запіскі на палях». Янка Брыль.
20.10 «24 пытанні». Святлана Стацэнка (12+).
20.40 «Калыханка» (0+).
22.25 «Музыка і фарбы». Музычная падарожка па залах Дзяржаўнай Траццякоўскай галерэі (12+).

Беларусь 5

6.30, 11.00 Тэніс. Турнір WTA. Токіа.
10.30 Спорт-кадр.
15.00 Гандбол. SEHA-Газпром ліга. БГК імя Мяшкова (Беларусь) — «Дынама» (Сербія).
16.35 Хакей. Кубак Беларусі. 1/2 фіналу. Першы матч. «Юнацтва-Мінск» — «Нёман» (Гродна).
18.35 Час футбола.
19.20 Козел пра футбол.
19.40, 22.25 Спорт-цэнтр.
19.50 Хакей. КХЛ. «Слован» (Браціслава) — «Ак Барс» (Казань). (У перапынках — Спорт-цэнтр.)
23.35 Слэм-данк.
23.05 Змешаныя адзінаборствы. UFC.

АНТ

6.00, 6.30, 7.00 (з субцітрамі), **7.30, 8.00** (з субцітрамі), **8.30, 9.00** (з субцітрамі), **11.00, 13.00, 16.00, 18.00** (з субцітрамі), **20.30** Нашы навіны.
6.05, 7.05, 8.05 «Наша раніца».
9.05 «Жыць здарова!» (12+).
10.10 «Тэорыя змовы» (16+).
11.05, 13.05, 16.15, 18.15 (з субцітрамі), **21.00** Навіны спорту.
11.10 «Модны прыгавор» (12+).
12.05 «Давай пажэнімся!» (16+).
13.10 «Мужчынскае/Жаночае» (16+).
14.15, 16.20 «Час пакажа» (16+).
16.55, 0.10 «На самай справе» (16+).
18.20 «Кантрольная закупка» (12+).
18.55 «Удача ў прыдачу!» Дзённік (12+).
19.00 «Няхай гавораць» (16+).
20.00 Час.
21.05 Серыял «Бацькавы бераг». (16+).
23.10 Серыял «Яўлампія Раманава-2. Следства вядзе дылетант». (16+).
01.10 Начныя навіны.

СТБ

6.00, 7.30, 10.30, 13.30, 16.30, 19.30, 22.30 «24 гадзіны».
6.10, 17.25 «Міншчына».
6.20, 7.45 «Раніца. Студыя добрага настрою» (6+).
7.40, 20.10. 23.00 «СТБ-спорт».
8.30, 23.05 «Тайны Чапман» (16+).
9.25 «Усім на катку» (16+).
9.35, 17.35 «Званая вячэра» (16+).
10.40, 18.35 «Самыя шакіруючыя гіпотэзы» (16+).
11.35, 22.00 «Глядзець усім!» (16+).
11.50 «Студэнты». Серыял (16+).
13.50 «Тэрыторыя памылак» «(16+).
15.30 «Вадзіць па-руску» (16+).
16.10 «Аўтапанарама» (12+).
16.50 «Салдаты і афіцэры». Серыял (16+).
20.00 «Сталічныя падрабязнасці».
20.15 «Сакрэтныя тэрыторыі» (16+).
0.00 «Загадкі чалавецтва» (18+).
0.50 «Белыя ваўкі-2». Серыял (16+).

МІР

10.00 «Наша кіно. Гісторыя вялікага кахання». Вялікі перапынак (12+).
10.30 «Любімыя акцёры». Яўген Лявонаў (12+).
11.05 Маст. фільм «Дуэння» (16+).
13.00, 16.00, 19.00 Навіны (бягучы радок).
13.15 Серыял «Хатняя прыслужніца» (16+).
14.25, 3.00 «Іншы свет». Кар'ера і адносіны (12+).
15.00 «Справы сямейныя» (16+).
16.15, 18.05, 5.40 Серыял «Вяртанне Мухтара». (16+).
19.20 Серыял «Аддзел 44». (16+).
23.10 Маст. фільм «Жыў-быў дзед» (16+).
1.05 Маст. фільм «Мамачкі» (16+).
4.20 Маст. фільм «Нядзельны тата» (6+).

РТР—Беларусь

7.00 «Раніца Расіі».
11.00, 14.00, 17.00, 20.00 Весткі.
11.40 «Простыя пытанні» з Ягорам Хрусталёвым (12+).
12.00, 20.40 Серыял «Тайны следства» (12+).
13.50, 16.50, 19.50, 23.00 Навіны — Беларусь.
14.35 «Пра самае галоўнае». Ток-шоу (12+).
15.45 «60 хвілін». Ток-шоу .
17.35 Серыял «Сваты» (12+).
18.45 «Андрэй Малахаў. Прамы эфір» (16+).
22.10, 23.10 Серыял «Добрыя намеры» (12+).
0.15 «Вечар з Уладзімірам Салаўёвым».

НТБ—Беларусь

5.55 «Астрапрагноз».
6.00, 7.00, 8.00, 10.00, 13.00, 16.00, 19.00 Сёння.
6.10, 7.10 «Дзелавая раніца НТБ» (12+).
8.05 Серыял «Таксістка» (16+).
8.55 Серыял «Вяртанне Мухтара» (16+).
9.45, 23.10 «НЗ.by».
10.20, 19.40 Дзённікі «Удача ў прыдачу!» з «Еўраопт».
10.25 Серыял «Ляснік» (16+).
12.00 «Суд прысяжных» (16+).
13.25, 18.25 Агляд. Надзвычайнае здарэнне.
14.05 «Месца сустрэчы».
16.30 Серыял «ППС» (16+).
17.30 Серыял «Вуліцы разбітых ліхтароў» (16+).
19.45 Серыял «Пёс» (16+).
21.30 Серыял «На глыбіні» (16+).
23.30 «Вынікі дня».
0.00 Серыял «Жонка паліцэйскага» (16+).

8 канал

7.00, 15.55, 19.15, 21.00, 23.55 «Надвор'е».
7.05 «Сябры дзядулі Марка» (0+).
7.30 Ранішняе шоу «Раніца на восьмым».
10.30 «Адшукваецца адпачынак» (0+).
11.00 Камедыя «Удар у адказ» (12+).
12.45 «Дома-ТБ прадстаўляе».
13.00 Меладрама «Грані разумнага» (16+).
14.50, 17.45 Серыял «Каралева» (16+).
16.00 «Мультпарад».
16.30 Серыял «Сага аб Фарсайтах» (16+).
18.45 «Мой любімы гадаванец» (0+).
19.20 Камедыя «Плёткі надзеі» (12+).
20.50 «Вечарніца».
21.05 Трылер «Сутыкненне». (16+).
23.00 Серыял «Затрымка ў развіцці» (16+).

ВТБ

6.00, 15.15 Серыял «Варонiны». (12+).
7.20 «Дурні і дарогі». (16+).
7.40, 4.20 М/ф «Смяшарыкі». (0+)
8.00, 4.40 М/ф «Фіксікі». (0+)
8.15, 4.55 М/ф «Дуда і Дада». (0+)
8.40, 3.50 «Ералаш». (6+)
9.30, 19.00 Серыял «Маладзёжка-5». (12+).
10.40 Фэнтэзі «Вароты ў 3D». (12+).
12.30 Скетч-шоу «6 кадраў» (16+).
13.00 «Паспець за 24 гадзіны». (16+).
14.10, 20.10 Серыял «Два бацькі і два сыны». (16+).
16.45 Серыял «Прынц Сібіры». (16+).
17.50, 23.05 «Уральскія пельмені». (16+).
21.20 Камедыя «Рэальныя ваўкалакі». (16+).
0.00 Серыял «Тут хтосьці ёсць...» (16+).
0.50 Серыял «Бязмоўны сведка». (16+).
2.00 Серыял «Закрытая школа». (16+).
3.30 «Лаві момант». (16+).
5.10 Серыял «Амазонкі». (16+).

Культура

6.30, 7.00, 7.30, 8.00, 10.00, 15.00, 19.30, 23.40 Навіны культуры.
6.35 Хто ў доме гаспадар.
7.05 «Легенды сусветнага кіно». Міхаіл Пугаўкін.
7.35 «Падарожжы натураліста».
8.05, 21.50 «Правілы жыцця».
8.30, 22.20 «Кацярына». Серыял.
9.15 Да юбілею Алы Пакроўскай. «Тэатральны летапіс».
9.40 Галоўная роля.
10.15, 18.30 «Назіральнік».
11.10, 0.35 XX стагоддзе. «Міжнародная панарама». Вядучы Аляксандр Бовін». 1978 год.
12.15 «Геній». Тэлевізійная гульня.
12.50 Штучны адбор.
13.30 «Сіла мозгу». Дак. фільм.
14.30 «Гістарычныя падарожжы Івана Талстога».
15.10, 1.40 Берлінскі філармонічны аркестр на фэстывалях Еўропы.
15.50 Жыццё выдатных ідэй. «Промні, якія не ведаюць перашкод».
16.15 «Пешшу...» Гарахавец запаведны.
16.45 «Блізкае акружэнне Паўла Любімцава».
17.45 «Астравы». Рыгор Пажанян.
19.45 Галоўная роля.
20.05 Ступені цывілізацыі. «Вечнае спадчына «Хабла». Дак. фільм.
20.55 «Добрай ночы, малыя!»
21.10 «Абсалютны слых».
23.10 «Дзівы». Дак. серыял.
23.55 «Кінескоп». 74-ы Венецыянскі МКФ.
2.20 «Антуан Ларан Лавуазье». Дак. фільм.
2.30 Прарок у сваёй айчыне. «Іван Возераў. Мудрэц з Чухламы».

Настальгія

6.00 «СевАлогія» з Севам Наўгародцавым: «Радыё 70—80-х гг.». 2005 год (16+).
7.00, 8.35, 9.40, 11.00, 13.00, 14.35, 15.40, 17.00, 17.35, 19.00, 20.35, 21.40, 23.00, 23.35, 5.15 Музычная настальгія (12+).
7.30, 13.30, 19.30 Маст. фільм «Месца сустрэчы змяніць нельга». (16+).
9.00, 15.00, 21.00 «Мінулы час» (12+).
10.00, 16.00, 22.00 «Народжаныя ў СССР» (12+).
12.00 «Быў час» з Аляксандрам Палітковскім: «Дыктары». 2006 год (12+).
17.25, 23.25 «Мастак і паэт Міхаіл Гробман чытае свае вершы». 2005 год (18+).
18.00 «Спяем, сябры!» з Таццяной Візбар. 2008 год (12+).
0.00 «Творчы вечар Аркадзя Арканава». 1990 год (12+).
1.10 «Праграма А». 1989 год (12+).
3.00 Маст. фільм «Звычайная гісторыя». (12+).
5.30 Маст. фільм «Пары». (12+).

EuroSport 1

4.00, 9.00, 19.00, 22.00 Снукер. World Open.
6.00, 12.00, 23.30 Зімовыя віды спорту. «У пагоні за гісторыяй». Ліндсі Вон.
6.30, 12.30, 0.30 Ралі. ERC.
7.00, 13.00, 1.15 Аўтагонкі. World Endurance.
7.30, 13.30, 20.30, 2.30 Веласпорт (шаша). Чэмпіянат свету.
00.05 Футбол. Чэмпіянат MLS.
1.00 Аўта- і матаспорт. «Тэст драйв».
1.45 Watts.

Кінакамедыя

0.40 Камедыя «Хованкі». (16+).
2.40 Камедыя «Кранутыя». (16+).
4.25, 14.20, 15.10 «Камедыянты (Шоу)». (16+).
05.20, 14.00, 14.50, 15.40 Скетчкам «Паміж намі». (16+).
05.40 Камедыя «Вострай скарбаў». (16+).
7.15 Камедыя «Кур'ер». (16+).
9.00 Драма «Сэрца воіна». (12+).
10.45 Меладрама «Каханне без перасадак». (16+).
12.25 Камедыя «Самае горшае Раство ў маім жыцці». (16+).
16.10 Камедыя «Шанцуе ж людзям!» (12+).
17.50 Камедыя «Вяселле па абмене». (16+).
19.30 Камедыя «Жаніх». (12+).
21.15 Камедыя «Гонар». (18+).
23.15 Прыгоды «Ягуар». (16+).

ТБ3

6.00 М/ф (6+).
8.20 «Доктар I...» (16+).
8.50, 19.00, 3.05 «Каралёк — птушачка пявучая». Серыял (16+).
10.35 «Судовыя страсці». Дак. серыял (16+).
12.15 «Сляпая» (12+).
13.15 «Варажбітка» (12+).
14.15, 4.40 «Паралельны свет» (12+).
15.10 «Трэндзі» (16+).
15.40 «Здзелка» (16+).
16.10 «Натуральны адбор» (12+).
17.05 «Адкрыта» (12+).
18.00 «Парфюмерка-3». Серыял (16+).
20.50 «Магазіна» (16+).
21.55 «Рэвізора» (16+).
23.00, 5.30 «Лінія абароны» (16+).
23.30 «Легенда пра Шукальніка». Серыял (16+).
0.15 «Цягнік на Юму». Вестэрн (16+).
2.15 «Жанна, пажані» (16+).

ТБ1000

6.10 Адна сустрэча (16+).
7.50 Застанься са мной (16+).
9.40 Елізавета (16+).
12.05 Вяртанне ў Блакітную лагуну (16+).
14.05 1408 (16+).
16.05 Прыстанак праклятых (16+).
18.15 Асцярожна, дзверы зачыняюцца! (16+).
20.10 Дзённікі няні (16+).
22.10 Ззянне (16+).
0.30 Гэта вельмі смешная гісторыя (16+).
2.30 Настаўнік на замену (16+).
4.15 Мой хлопчык (12+).

ТБ1000 Рускае кіно

6.20 Закахаць і абясшкодзіць (12+).
8.30 Танцы насмерць (12+).
10.30 14+ (16+).
12.40 Марьяна. (0+).
14.20 Горка! (16+).
16.20, 4.20 Другі шлюб. 3—4-я серыі (12+).
18.25 Маршрут пабудаваны (16+).
20.20 Тэлі і Толі (12+).
22.10 Займемся каханнем (16+).
0.00 Бумер-2 (16+).
2.20 Самы лепшы дзень (16+).

National Geographic

6.00 Займальная навука. (12+).
6.50, 9.15, 13.50 Мегазаводы. (12+).
7.40, 10.00 Ледзяная дарога. (12+).
8.25, 13.05, 23.05, 5.35 Навуковыя недарэчнасці. (12+).
10.45 Аўта-SOS. (12+).
11.30 Пачаткак. (12+).
12.20, 17.15 Гульні розуму. (12+).
14.35 Дыяна: згубленыя кадры. (12+).
16.30, 19.40, 0.15, 2.35 Расследаванні авіякатастроф. (12+).
18.00, 21.00, 1.00, 4.05 Дзікі тунец. (12+).
18.50 Рэкорд. (12+).
20.25 Чалавек супраць YouTube. (12+).
22.00, 1.50, 4.50 90-я: дзесяцігоддзе, якое нас аб'яднала. (16+).
22.45 Зрабі або памры. (12+).
23.30, 3.20 Паранармальнае. (16+).

Discovery

8.00, 17.00, 22.00, 4.40 Махінатары. (16+).
9.00, 15.30, 21.30, 6.45 Як гэта ўстроена? (12+).
9.30, 15.00, 21.00, 6.20 Харчовая фабрыка. (6+).
10.00, 16.00 Балтфлот. (12+).
10.30, 16.30, 23.30, 4.15 Паляўнічыя на склады. (16+).
11.00 Іржавая імперыя. (12+).
14.00 Гандляры космасам. (12+).
18.00 Хуткія і гучныя. (16+).
19.00 Залатая ліхаманка. (16+).
20.00 Скаваныя. (16+).
23.00, 3.50 Танкі. (12+).
0.00 Узрываючы гісторыю. (16+).
1.00, 7.10 Вулічныя гонкі. (12+).
2.00 Самагоншчыкі. (16+).
2.55 Інжынерныя праліки: работа над памылкамі. (12+).
5.30 Маланкавыя катастрофы. (16+).

Усходні гараскоп на

АВЕН. Надыходзіць спрыяльны момант для канцэнтрацыі сваіх сіл і магчымасцяў і рэзкага, нават раптоўнага, скачка наперад. Праўда, не забывайце, што падвышэнне па службе азначае і больш адказнасці. Да магчымых праблем у асабістым жыцці лепш ставіцца з гумарам. У выхадныя пажадана дарабляць звыклыя справы і не ўблытвацца ў прывабныя авантуры. Вашае маўчанне будзе больш, чым залатым. Рабіце высновы самі сабе, час для іх абвяшчэння пакуль не прыйшоў.

ЦЯЛЕЦ. Творчыя ідэі на гэтым тыдні могуць сыпацца з вас, як з рога дастатку. Аднак ці гатовыя вы іх рэалізаваць або вам падабаецца проста марыць? Надыходзіць важны перыяд для прафесійнага росту і духоўнага ўдасканалення. Таварыскасць і жыццерадаснасць дапамогуць знайсці новых сяброў. У другой палове тыдня магчымыя некаторыя рознагалоссі з блізкімі людзьмі, паспрабуйце іх пераадолець. Імаверныя складанасці ў адносінах са сваякамі, не давядзьце сітуацыю да канфлікту.

БЛІЗНЯТЫ. Вы нібы ачуецеся ад доўгага сну — на гэтым тыдні дзейнасць стане значна больш інтэнсіўнай, не выключана, што зоймецеся распрацоўкай стратэгіі для заваявання чарговай вяршыні. Вам могуць прапанаваць новы перспектыўны праект. У аўторак павялічыцца творчы патэнцыял і працаздольнасць, што дазволіць з лёгкасцю справіцца з задачай любой складанасці. У сераду могуць з'явіцца новыя сябры. У суботу можа рэалізавацца мара пра падарожжа.

РАК. Вашы жаданні і задумы будуць выконвацца ў той меры, у якой яны шчырыя і не супярэчаць інтарэсам іншых людзей. Паспрабуйце своечасова заўважаць і выпраўляць дапушчаныя памылкі ў працоўных пытаннях. Не варта раздражняцца па дробязях, не звяртайце ўвагі на недарэчныя заўвагі. Папяровая цяганіна на працы можа злёгку расчараваць вас. Прытрымайце свой спрыт на выхадных, інакш не здолееце як след адпачыць.

ЛЕЎ. Займіцеся духоўным развіццём і самаадукацыяй. Спасцігайце новыя і важныя для вас сферы ведаў. У панядзелак будзе ўдалым абмеркаванне вашых ідэй і прапаноў з начальствам. У аўторак могуць зацікавіць новыя кнігі і фільмы. У сераду або ў пятніцу вас можа чакаць прыемная сустрэча са старымі сябрамі. Будзеце бліскаць досціпам і красамоўствам, лёгка і даходліва выказваць свае думкі, таму скарыстайце ўсіх талентам апавядальніка.

ДЗЕВА. На гэтым тыдні выкрышталізуецца запаветная мэта, будзеце імкнуцца да яе — і зможаце яе дасягнуць. У панядзелак ці аўторак перад вамі могуць адкрыцца іншыя гарызонты — яны будуць звязаныя з новымі напрамкамі ў справах. У сераду магчымыя праблемы юрыдычнага плана, вытокі якіх знаходзяцца ў нядаўнім мінулым, але з якімі ўдасца справіцца ў канцы тыдня. Блізкія людзі праявяць клопат і ўвагу, іх дапамога будзе вельмі дарэчы.

наступны тыдзень

ШАЛІ. На гэтым тыдні варта падвоіць энтузіязм на працы. Начальства чакае ад вас адказнага кроку, не расчаруйце яго. Са змяненнем абавязкаў адбудуцца зрухі ў сферы ацэнкі працы, не прамаргайце наяўныя перспектывы. У пятніцу можаце атрымаць неабходную для сябе інфармацыю, адказы на зададзеныя калісьці пытанні, паспрабуйце разумна распарадзіцца гэтымі ведамі.

СКАРПІЁН. Самае важнае цяпер — засяродзіцца і паспець усё зрабіць своечасова. Можа спатрэбіцца здольнасць хутка пераміяшчацца і вырашаць адразу некалькі задач. І ў вас атрымаецца! Магчымыя новыя заданні і праекты, якія будуць спрыяць павышэнню матэрыяльнага дабрабыту. Паспрабуйце не адкладаць назапашаныя справы, а па магчымасці вырашаць іх адразу. Можаце быць упэўнены ў сваіх здольнасцях і ў тым, што працуеце ў камандзе аднадумцаў. Ёсць вялікая верагоднасць, што вам павысяць зарплату.

СТРАЛЕЦ. Старанна спланыйце мерапрыемствы панядзелка і аўторка, каб паспець зрабіць усе справы і вылучыць час на асабістае жыццё. Вашы ідэі шмат у чым цяпер працуюць на перспектыву. У другой палове тыдня можна чакаць значных грашовых паступленняў. Не забывайцеся пра сваякоў, удзяліце ім больш увагі.

КАЗЯРОГ. Стабільнасць жыццёвага ўкладу і аптымістычны настрой дазволяць лёгка праслізнуць праз перашкоды і выйсці пераможцамі практычна з любой сітуацыі. У пачатку тыдня пажадана нікуды не спазняцца, непунктуальнасць можа стаць прычынай праблем. У сераду ўзгадніце і ўдакладніце ўсё да дробязяў, бо ад карпатлівасці будзе залежаць ваша рэпутацыя на працы. У чацвер не варта пачынаць размовы з начальствам пра ўзніклую праблему, яно само закране гэтую тэму, і вы апынецеся ў больш выгадным становішчы.

ВАДАЛЕЙ. Гэты тыдзень варта прысвяціць працы, на час забыўшыся пра забавы. Намаганні будуць мець добры вынік, вы зможаце справіцца з многімі пытаннямі і на рабоце, і дома. Спрыяльны час для навядзення парадку. Падзеі аўторка могуць нешта нагадаць, не выключана, што сітуацыя, якая калісьці мела месца, паўторыцца аж да дэталяў. Чацвер — спрыяльны дзень для пачатку вялікіх і важных спраў. У пятніцу пастарайцеся не паддавацца намове, а таксама ляноце і іншым спакусам.

РЫБЫ. Вельмі ўдалы тыдзень. Энергіі хапае, усё атрымліваецца, спорыцца ў руках. Удалыя справы, звязаныя з паездкамі, як замежнымі, так і проста ў іншыя гарады.

Пачатак тыдня варта прысвяціць пытанням хатняй гаспадаркі, бо, з аднаго боку, гэта спрыяльны час для стварэння выгоды і камфорту дома, а з другога — у гэтай сферы могуць з'явіцца праблемныя месцы, якія варта своечасова ліквідаваць. Давядзецца прымаць узважаныя рашэнні, часам не звяртаючы ўвагі на ганарлівасць і ідучы ў разрэз са сваімі пачуццямі і жаданнямі. Варта праявіць вытрымку і стрымлівацца, калі хочаце чагосьці дамагчыся.

Чацвер, 21 верасня

Беларусь 1

6.00, 7.20, 8.15 Добрай раніцы, Беларусь!
7.00, 8.00 (з сурдаперакладам), **9.00, 12.00, 13.00, 15.00, 17.00, 19.00, 0.25** Навіны.
7.05, 8.05 Навіны эканомікі.
7.10, 8.10, 18.15, 0.05 Зона Х (16+).
8.50 Слова мітрапаліта Паўла на свята Нараджэння Найсвяцейшай Багародзіцы.
9.10, 22.00 Серыял «След». (16+).
10.55, 12.10, 18.30, 19.20 Серыял «Жаночы доктар-3». (16+).
13.15 Дзіцячы доктар.
13.45 Дзень у вялікім горадзе.
14.45, 15.25 Серыял «Спявачка». (16+).
15.15, 18.00 Навіны рэгіёна.
17.05 Беларуская часінка.
21.00 Панарама.
21.45 Спецыяльны рэпартаж (12+).
23.45 Сфера інтарэсаў.
0.40 Дзень спорту.

Беларусь 2

7.00 Тэлераніца (12+).
9.00, 18.45 Тэлебарометр.
9.05, 18.50 Драма «Помста». (16+).
11.10, 22.05 «Нераскрытыя тайны». (12+).
12.35 «Багіня шопінгу». (16+).
13.05, 20.55 «На нажах». (16+).
14.10 «Паненка-сялянка». (16+).
15.25, 23.10 Серыял «Іх перабытаплі ў раддоме». (16+).
16.20, 0.05 «Пін_код». Інтэрактыўны маладзёжны праект.
17.05 «Анлайн. Па-за сеткай». Скетчкам. (16+).
17.35 Серыял «Шалёны анёл». (12+).
22.00 Спортлато 6 з 49, КЕНО.

Беларусь 3

7.00 «Дабраранак».
7.35 «Беларуская кухня». Зуцы (катлеты з грыбой).
8.05, 12.00, 19.55 «Калейдаскоп». Навіны культуры.
8.20, 12.15, 15.10, 22.15 «Гэты дзень».
8.25, 18.45 «Людміла Гурчанка». Драма. (12+).
9.10, 15.15 «Памяць сэрца». Драма. (12+).
10.45 «Размовы пра духоўнае».
10.55 «Камертон». Оперны спявак, народны артыст СССР Віргіліус Нарэйка.
11.20, 18.05 «Апошні дзень». Лідзія Русланава (12+).
12.20 «Янка Купала, Якуб Колас. Тайны біяграфіі». Першая частка «Знак нярошнасці».
12.45 Аўтарскі канцэрт кампазітара Алега Елісеенкава.
14.20 «Камертон». Заслужаны дзеяч мастацтваў Рэспублікі Беларусь Алег Елісеенкаў.
14.45 «Размаўляем па-беларуску». Тэлевіктарына.
16.50, 21.05 «Партызаны супраць Вермахта». (12+).
17.20, 21.30 «Матч». Драма. (16+).
19.30 «Запіскі на палях». Аркадзь Куляшоў.
20.10 «24 пытанні». Вольга Гайко (12+).
20.40 «Калыханка» (0+).
22.20 «Свята Нептуна». Камедыя. (12+).

Беларусь 5

7.30 Тэніс. Турнір WTA. Токіа.
15.25 Слэм-данк.
15.55 Свет англійскай прэм'ер-лігі. Відэачасопіс.
16.25, 21.30 Хакей. КХЛ. «Барыс» (Астана) — «Дынама-Мінск». (У перапынках — Спорт-цэнтр.)
18.55 Баскетбол. Ліга чэмпіёнаў. 1-ы кваліфікацыйны раўнд. 2-і матч. «Цмокі-Мінск» (Беларусь) — «Прышціна» (Косава). (У перапынку — Спорт-цэнтр.)
20.50 Спорт-цэнтр.
21.00 Авертайм.

АНТ

6.00, 6.30, 7.00 (з субцітрамі), **7.30, 8.00** (з субцітрамі), **8.30, 9.00** (з субцітрамі), **11.00, 13.00, 16.00, 18.00** (з субцітрамі), **20.30** Нашы навіны.
6.05, 7.05, 8.05 «Наша раніца».
9.05 «Жыць здорава!» (12+).
10.10 «Тэорыя змовы» (16+).
11.05, 13.05, 16.15, 18.15 (з субцітрамі), **21.00** Навіны спорту.
11.10 «Модны прыгавор» (12+).
12.05 «Давай пажэнімся!» (16+).
13.10 «Мужчынскае/Жаночае» (16+).
14.15, 16.20 «Час пакажа» (16+).
16.55, 0.10 «На самай справе» (16+).
18.20 «Кантрольная закупка» (12+).
18.55 «Удача ў прыдачу!» Дзённік (12+).
19.00 «Няхай гавораць» (16+).
20.00 Час.
21.05 Серыял «Бацькавы бераг». (16+).
23.10 Серыял «Яўлампія Раманава-2. Следства вядзе дылетант». (16+).
1.10 Начныя навіны.

СТБ

6.00, 7.30, 10.30, 13.30, 16.30, 19.30, 22.30 «24 гадзіны».
6.10, 17.25 «Міншчына».
6.20, 7.45 «Раніца. Студыя добрага настрою» (6+).
7.40, 20.10, 23.00 «СТБ-спорт».
8.30, 23.25 «Тайны Чапман» (16+).
9.25 «Усім па катку» (16+).
9.35, 17.35 «Званая вячэра» (16+).
10.40, 18.35 «Самыя шакіруючыя гіпотэзы» (16+).
11.30, 22.00 «Глядзець усім!» (16+).
11.50 «Студэнты». Серыял (16+).
13.50 «Сакрэтныя тэрыторыі» (16+).
15.30 «Вадзіць па-руску» (16+).
15.55 «Мінск і мінчане».
16.50 «Салдаты і афіцэры». Серыял (16+).
20.00 «Сталічныя падрабязнасці».
20.15 «Дзіўная справа» (16+).
23.05 «Аўтапанарама» (12+).
0.15 «Загадкі чалавецтва» (18+).
1.05 «Белыя ваўкі-2». Серыял (16+).

МІР

6.35, 16.15, 18.05 Серыял «Вяртанне Мухтара». (16+).
7.30 Добрай раніцы, свет! (16+).
8.35 «Няма праблем» (16+).
10.00 М/ф «Маша і Мядзведзь» (0+).
10.20 «Любімыя акцёры». Вера Глаголева (12+).
10.50 Маст. фільм «Нядзельны тата» (6+).
12.30, 5.55 «Любімыя акцёры». Барыс Шчарбакоў (12+).
13.00, 16.00, 19.00 Навіны (бягучы радок).
13.15 Серыял «Хатняя прыслужніца» (16+).
14.25, 3.00 «Іншы свет». Як знайсці сябе? (12+).
15.00 «Справы сямейныя» (16+).
19.20 Серыял «Аддзел 44». (16+).
23.10 Маст. фільм «Цётка Клава фон Гетэн» (16+).
1.05 Маст. фільм «Жыў-быў дзед» (16+).
4.20 Маст. фільм «Табар сыходзіць у неба» (16+).

РТР—Беларусь

7.00 «Раніца Расіі».
11.00, 14.00, 17.00, 20.00 Весткі.
11.40 «Пакой смеху» (16+).
12.00, 20.40 Серыял «Тайны следства» (12+).
13.50, 16.50, 19.50, 23.00 Навіны — Беларусь.
14.35 «Пра самае галоўнае».
Ток-шоу (12+).
15.45 «60 хвілін». Ток-шоу .
17.35 Серыял «Сваты» (12+).
18.45 «Андрэй Малахаў. Прамы эфір» (16+).
22.10 «Простыя пытанні» з Ягорам Хрусталёвым (12+).
22.30, 23.10 Серыял «Добрыя намеры» (12+).
0.35 «Паядынак».

НТБ—Беларусь

5.55 «Астрапрагноз».
6.00, 7.00, 8.00, 10.00, 13.00, 16.00, 19.00 Сёння.
6.10, 7.10 «Дзелавая раніца НТБ» (12+).
8.05 Серыял «Таксістка» (16+).
8.55 Серыял «Вяртанне Мухтара» (16+).
9.45, 23.10 «НЗ.by».
10.20, 19.40 Дзённік «Удача ў прыдачу!» з «Еўраопт».
10.25 Серыял «Ляснік» (16+).
12.00 «Суд прысяжных» (16+).
13.25, 18.25 Агляд. Надзвычайнае здарэнне.
14.05 «Месца сустрэчы».
16.30 Серыял «ППС» (16+).
17.30 Серыял «Вуліцы разбітых ліхтароў» (16+).
19.45 Серыял «Пёс» (16+).
21.30 Серыял «На глыбіні» (16+).
23.30 «Вынікі дня».
0.00 Серыял «Жонка паліцэйскага» (16+).

8 канал

7.00, 15.55, 19.15, 21.00, 23.55 «Надвор'е».
7.05 «Сябры дзядулі Марка» (0+).
7.30 Ранішняе шоу «Раніца на восьмым».
10.30 «Дома ТБ прадстаўляе».
10.45 Драма «Джанга вызвалены» (16+).
13.30 Камедыя «Пялёсткі надзеі» (12+).
15.00, 18.00 Серыял «Каралева» (16+).
16.00 «Мультпарад».
16.20 «Мой любімы гадаванец» (0+).
16.50 Серыял «Сага аб Фарсайтах» (16+).
19.05 «Фэшн is my прафэшн».
19.20 Камедыя «Блакітная кроў» (12+).
20.50 «Вечарніца».
21.05 «Даведнік па краінах і кантынентах» (0+).
21.20 Меладрама «Сабачае жыццё» (12+).
22.55 Серыял «Затрымка ў развіцці» (16+).

ВТБ

6.00, 15.15 Серыял «Вароніны». (12+).
7.20 «Дурні і дарогі». (16+).
7.40, 4.20 М/ф «Смяшарыкі». (0+)
8.00, 4.40 М/ф «Фіксікі». (0+)
8.15, 4.55 М/ф «Дуда і Дада». (0+)
8.40, 3.50 «Ералаш». (6+)
9.30, 19.00 Серыял «Маладзёжка-5». (12+).
10.40 Камедыя «Рэальныя ваўкалакі». (16+).
12.30 Скетч-шоу «6 кадраў» (16+).
13.00 «Паспець за 24 гадзіны». (16+).
14.10, 20.10 Серыял «Два бацькі і два сыны». (16+).
16.45 Серыял «Прынц Сібіры». (16+).
17.50, 23.30 «Уральскія пельмені». (16+).
21.20 Фантастыка «Цёмны свет». (16+).
0.00 Серыял «Тут хтосьці ёсць...» (16+).
0.50 Серыял «Бязмоўны сведка». (16+).
2.00 Серыял «Закрытая школа». (16+).
3.30 «Лаві момант». (16+).
5.10 Серыял «Амазонкі». (16+).

Культура

6.30, 7.00, 7.30, 8.00, 10.00, 15.00, 19.30, 23.40 Навіны культуры.
6.35 «Лета Гасподняе». Нараджэнне Прасвятой Багародзіцы.
7.05 «Легенды сусветнага кіно». Яўген Лявонаў.
7.35 «Падарожжы натураліста».
8.05, 21.50 «Правілы жыцця».
8.30, 22.20 «Кацярына». Серыял.
9.15 Да юбілею Алы Пакроўскай. «Тэатральны летапіс».
9.40 Галоўная роля.
10.15, 18.30 «Назіральнік».
11.10, 0.35 ХХ стагоддзе. «Тэма». Дзеці знакамітасцяў. Вядучы Уладзіслаў Лісцьеў». 1992.
12.05 «Гульня ў бісер». «Роберт Пэн Уорэн. "Уся каралеўская рараць"».
12.45 Колер часу. В. Кандзінскі. «Жоўты гук».
12.55 «Абсалютны слых».
13.35 «Вечнае спадчына «Хабла». Дак. фільм.
14.30 «Гістарычныя падарожжы Івана Талстога».
15.10, 1.40 Берлінскі філармантычны аркестр на фэстывалях Еўропы.
16.05 «Томас Алва Эдысан». Дак. фільм.
16.15 Пернікавы домік. «Воластаўская справа».
16.45 «Лінія жыцця». Ігар Вернік.
17.45 «Больш, чым каханне». Леў Ландау.
19.45 Галоўная роля.
20.05 Ступені цывілізацыі. «Сонечныя суперштормы». Дак. фільм.
20.55 «Добрай ночы, малыя!»
21.10 «Энігма. Данііл Трыфанаў».
23.10 «Дзівы». Дак. серыял.
23.55 Чорныя дзіркі. Белыя плямы.
1.30 Колер часу. В. Кандзінскі. «Жоўты гук».
2.40 Сусветныя скарбы.

Настальгія

6.00 «Быў час» з Аляксандрам Паліткоўскім: «Дыктары». 206 год (12+).
7.00, 8.35, 9.40, 11.00, 11.35, 13.00, 14.35, 15.40, 17.00, 17.35, 19.00, 20.35, 21.40, 23.00, 1.05, 2.35, 3.40, 5.00 Музычная настальгія (12+).
7.30, 13.30, 19.30, 1.30 Маст. фільм «Месца сустрэчы змяніць нельга». (16+).
9.00, 15.00, 21.00, 3.00 «Мінулы час» (12+).
10.00, 16.00, 22.00, 4.00 «Народжаныя ў СССР» (12+).
11.25, 17.25 «Мастак і паэт Міхаіл Гробман чытае свае вершы». 2005 год (18+).
12.00 «Спяем, сябры!» з Тацццяной Візбар. 2008 год (12+).
18.00 «Эліта Краіны Саветаў». Праўдалюб Аляксандр Якаўлеў. 2008 год (16+).
18.40 Праграма «Тэма» з У. Лісцьевым. «Дзеці знакамітасцяў». 1992 год (12+).
0.00 «СевАлогія» з Севам Наўгародцавым: «Радыё 70-80-х гг.» 2005 год (16+).

EuroSport 1

4.00, 9.00, 14.30, 22.00 Снукер. World Open.
6.00 Ралі. ERC.
6.30 Аўтагонкі. World Endurance.
7.00, 12.00 Футбол. Чэмпіянат MLS.
7.30, 12.30, 23.00, 2.30 Веласпорт (шаша). Чэмпіянат свету.
14.00 Зімовыя віды спорту. «У пагоні за гісторыяй». Ліндсі Вон.
17.30, 1.00 Тэніс. Турнір АТР.

Кінакамедыя

1.05 Камедыя «Маё першае вяселле». (16+).
2.55 Дэтэктыў «Тры лані на алмазнай сцежцы». (12+).
4.45 Камедыя «Хованкі». (16+).
6.45 Камедыя «Высокі бландзін у чорным чаравіку». (12+).
8.25 Камедыя «Блеф». (16+).
10.20 Прыгоды «Чалавек — швейцарскі нож». (18+).
12.00 Камедыя «Гонар». (18+).
14.15 Меладрама «Вялікая Афрадыта». (16+).
16.00 Скетчкам «Паміж намі». (16+).
16.15 Камедыя «Жаних». (12+).
17.50 Прыгоды «Кур'ер з раю». (12+).
19.30 Камедыя «Ноч у Парыжы». (16+).
21.10 Меладрама «Дзённік кар'ерысткі». (16+).
22.45 Драма «Сэрца воіна». (12+).

ТБ3

6.00 М/ф (6+).
8.25 «Доктар І...» (16+).
8.55, 19.00, 2.50 «Каралёк — птушачка пяўчая». Серыял (16+).
10.35, 4.25 «Судовыя страсці». Дак. серыял (16+).
12.15 «Сляпая» (12+).
13.10 «Варажбітка» (12+).
14.10 «Паралельны свет» (12+).
15.05 «Трэндзі» (16+).
15.35 «Здзелка» (16+).
16.05 «Натуральны адбор» (12+).
17.05 «Адкрыта» (12+).
18.00 «Парфюмерка-3». Серыял (16+).
20.50 «Спатканне з зоркай» (16+).
22.05 «Рэвізора» (16+).
23.10 «Алігарх ТБ» (16+).
23.40 «Легенда пра Шукальніка». Серыял (16+).
0.30 «Прывідны гоншчык-2». Фэнтэзі (12+).
2.00 «Хэллоў, Раша!» (16+).

ТБ1000

6.10 Зззянне (16+).
8.40 Гэта вельмі смешная гісторыя (16+).
10.55 Дзённікі няні (16+).
13.10 Лавец сноў (16+).
15.55 Настаўнік на замену (16+).
18.05 Мой хлопчык (12+).
20.10 Робін Гуд: мужчыны ў трыко (12+).
22.10 Крысціна (16+).
0.25 У чаканні вечнасці (16+).
2.20 Цымбелін (16+).
4.15 Лунацікі (16+).

ТБ1000 Рускае кіно

6.20 Манах і Д'ябал (12+).
8.35 Тэлі і Толі (12+).
10.15 Зоймемся каханнем (16+).
12.00 Нябёсы запаветныя (6+).
14.20 Самы лепшы дзень (16+).
16.20, 4.20 Тры песні для Папялушкі. 1—2-я серыі (12+).
18.20 Спартак і Калашнікаў (0+).
20.20 Мой тата — Барышнікаў (12+).
22.20 Зязюля (16+).
0.20 Бясслаўныя прыдуркі (12+).
2.20 Мама (16+).

National Geographic

6.00 Займальная навука. (12+).
6.50, 13.25, 17.15 Гульні розуму. (12+).
7.40, 22.35 Зрабі або памры. (12+).
8.05, 10.25, 14.55 Мегазаводы. (12+).
8.50, 11.10 Ледзяная дарога. (12+).
9.35 Дзікі тунец. (12+).
11.55 Аўта-SOS. (12+).
12.40 Навука будучыні. (12+).
14.10, 22.55, 5.35 Навуковыя недарэчнасці. (12+).
15.45 Твар у твар. (16+).
16.30, 18.00, 19.30, 21.00, 0.05, 2.25, 3.55 Расследаванні авіякатастроф. (12+).
18.45, 21.50, 1.40, 4.45 90-я: дзесяцігоддзе, якое нас аб'яднала. (16+).
20.15 Чалавек супраць YouTube. (12+).
23.20, 3.10 Паранармальнае. (16+).

Discovery

8.00, 17.00, 22.00, 4.40 Махінатары. (16+).
9.00, 15.30, 21.30, 6.45 Як гэта ўстроена? (12+).
9.30, 15.00, 21.00, 6.20 Харчовая фабрыка. (6+).
10.00, 16.00, 23.00, 3.50 Танкі. (12+).
10.30, 16.30, 23.30, 4.15 Паляўнічыя на склады. (16+).
11.00 Амерыканскія вынаходнікі. (12+).
14.00 Узрываючы гісторыю. (16+).
18.00 Хуткія і гучныя. (12+).
19.00 Залатая ліхаманка. (16+).
20.00 Вострай. (16+).
0.00 Гандляры космасам. (12+).
1.00, 7.10 Вулічныя гонкі. (12+).
2.00 Сагаліцшчыкі. (16+).
2.55 Скаваныя. (16+).
5.30 Маланкавыя катастрофы. (16+).

ШАХМАТНЫ КЛУБ

Выпуск №26

Так сталася, што спаборніцтвы па шахматах сярод жанчын пачалі праводзіцца ў свеце значна пазней за мужчынскія турніры і матчы. А ўдзел жанчын у мужчынскіх спаборніцтвах доўгі час заставаўся нейкай экзотыкай. Першая чэмпіёнка свету Вера Менчык (1906—1944) згуляла прыкладна ў 50 такіх турнірах і мела асобныя перамогі над славутымі гросмайстрамі таго часу: М. Эйвэ, С. Рэшэўскім... Тытулам сусветнай чэмпіёнкі валодала з 1927 па 1944 год.

Пасля яе смерці жаночы шахматны тытул заставаўся вакантным да таго часу, пакуль у 1949—1950 гадах не прайшоў чэмпіянат свету ў Маскве і ганаровым званнем на шмат дзесяцігоддзяў не завалодалі савецкія шахматысткі. Выступалі яны і ў мужчынскіх спаборніцтвах, але пераважна — не надта высокага ўзроўню. Вядомы гросмайстар Кіра Зварыкіна, віцэ-чэмпіёнка свету 1959 года, успамінала пазней, што наймацнейшыя тагачасныя шахматысткі гулялі на ўзроўні мужчынскага кандыдата ў майстры. Становішча змянілася ў часы чэмпіёнства Ноны Гапрындашвілі і Маі Чыбурданідзэ, якія паступова дасягнулі гросмайстарскага мужчынскага ўзроўню. А сапраўдную «рэвалюцыю» ў гэтым кірунку ажыццявілі тры сястры Полгар з Венгрыі, якія прынцыпова выступалі (і вельмі паспяхова) толькі ў мужчынскіх турнірах. Праўда, пазней Жужа Полгар «мімаходзь» выйграла і тытул чэмпіёнкі свету сярод жанчын... Цяпер жа нікога не здзівіш удалым выступленнем жанчын у мужчынскіх (а фактычна — у змешаных) турнірах. Датычыцца гэта і нашай краіны. Вось, напрыклад, дзве партыі з сёлетняга каманднага першынства Беларусі, дзе «бакі» абмяняліся ўдарамі.

Аляксей Аляксандраў — Настасся Зязюлькіна. 1.d4 d5 2.c4 c6 3.Kf3 Kf6 4.e3 Cf5 5.Kc3 a6 6.Cd3 C:d3 7.Ф:d3 e6 8.0-0 Cb4 9.Cd2 0-0 10.Лfd1 a5 11.a3 C:c3 12.bc Kbd7 13.cd ed 14.c4 dc 15.Ф:c4 Ke4 16.Ce1 Фe7 17.a4 Лfe8 18.Лab1 Kd6 19.Фd3 h6 20.h3 Лed8 21.Лdc1 Фe6 22.Kd2 Фd5 23.e4 Фe6 24.f3 Лac8 25.Ch4 Лe8 26.Cg3 b6 27.C:d6 Ф:d6 28.Kc4 Фc7 29.e5 Лcd8 30.Kd6 Лe6 31.Фc4 Kb8 32.Фb3 Kd7 33.K:f7 Kc5 34.K:h6+ Kph8 35.dc Л:h6 36.cb Ф:e5 37.Фb2 Фg5 38.Лd1 Лb8 39.Фd2 Фg3 40.Фf2 Фf4 41.Фd4 Фg5 42.Фg4 Фe3+ 43.Kph2 Фe5+ 44.Фg3 Фe8 45.b7 Лg6 46.Лe1, 1:0.

Вольга Бадэлька — Валерый Казакоўскі. 1.d4 Kf6 2.c4 e6 3.Kc3 Cb4 4.Фc2 Kc6 5.Kf3 d6 6.Cd2 0-0 7.a3 C:c3 8.C:c3 Фe7 9.e3 e5 10.d5 Kb8 11.Kd2 a5 12.b3 Kbd7 13.Ce2 b5 14.0-0 bc 15.K:c4 a4 16.Лfd1 ab 17.Ф:b3 Kc5 18.Фc2 Cd7 19.Kb2 Kfe4 20.Cb4 Фg5 21.Cf3 Cf5 22.Фe2 Kb3 23.Лab1 Kec5 24.e4 Cd7 25.Фe3 Ф:e3 26.fe f5 27.Kd3 fe 28.C:c5 ef 29.Cb4 Ka5 30.Лbc1 Ca4 31.Лe1 Cb5 32.Kf2 Kc4 33.Лc3 fg 34.Лec1 Kb6 35.e4 Лf6 36.Лg3 Kc4 37.Kp:g2 Лaf8 38.Ce1 h5 39.h4 c6 40.dc Лc8 41.a4 Ca6 42.Лgc3 Л:c6 43.Kph2 Лb6 44.Л:c4 C:c4 45.Л:c4 Лb1 46.Kd3 Лd1 47.Лc3 Лf3 48.Kf2 Лf4 49.K:d1, 1:0.

А для рашэння прапануем задачу 1963 года беларускай складальніцы Яўгеніі Гаравой *(гл. дыяграму).*

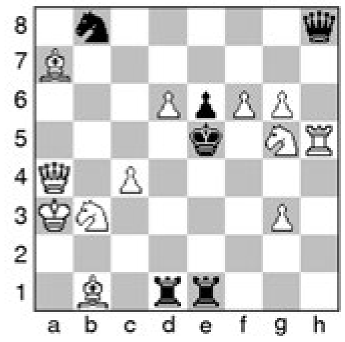

Белыя: Kpa3, Фa4, Лh5, Ca7, Cb1, Kb3, Kg5, пп. c4, d6, f6, g3, g6 (12).
Чорныя: Kpe5, Фh8, Лd1, Лe1, Kb8, пe6 (6).

Мат у 2 хады

Дасылайце рашэнні на адрас рэдакцыі (вул. Хмяльніцкага, 10а, 220013, г. Мінск, «Звязда») або на электронны адрас вядучага аддзела: vadim_ne67@mail.ru

* * *

Рашэнне задачы з мінулага выпуску: 1.Фf4. Першымі правільна адказалі Сяргей Пунько з Мінска, Уладзімір Ізотаў з Віцебска, Віктар Жук з Брэста.

Вадзім ЖЫЛКО.

Пятніца, 22 верасня

Беларусь 1

6.00, 7.20, 8.15 Добрай раніцы, Беларусь!
7.00, 8.00 (з сурдаперакладам), **9.00, 12.00, 13.00, 15.00, 17.00, 19.00, 1.30** Навіны.
7.05, 8.05 Навіны эканомікі.
7.10, 8.10, 18.15 Зона Х (16+).
9.10 Серыял «След». (16+).
10.55, 12.10, 18.40, 19.20 Серыял «Жаночы доктар-3». (16+).
13.15 Дзіцячы доктар.
13.45 Дзень у вялікім горадзе.
14.45, 15.25, 17.05 Серыял «Спявачка». (16+).
15.15, 18.00 Навіны рэгіёна.
21.00 Панарама.
21.45 Меладрама «Бясцэнае каханне». (16+).
1.45 Дзень спорту.

Беларусь 2

7.00 Тэлераніца (12+).
9.00, 18.45 Тэлебарометр.
9.05, 18.50 Драма «Помста». (16+).
11.10 «Шыфры нашага цела». (12+).
12.35 «Багіня шопінгу». (16+).
13.10, 20.55 «ЛавЛавСаг». Трэвел-шоу. (16+).
14.10 «Паненка-сялянка». (16+).
15.25 Серыял «Іх перабліталі ў раддоме». (16+).
16.20, 0.05 «Пін_код». Інтэрактыўны маладзёжны праект.
17.05 «Анлайн. Па-за сеткай». Скетчкам. (16+).
17.35 Серыял «Шалёны анёл». (12+).
22.00 Спортлато 5 з 36, КЕНО.
22.05 «Бітва экстрасэнсаў. 14-ы сезон». (16+).

Беларусь 3

7.00 «Дабраранак».
7.35, 14.35 «Беларуская кухня». Грачанікі.
8.05, 12.00, 19.55 «Калейдаскоп». Навіны культуры.
8.20, 12.15, 15.15 «Гэты дзень».
8.25, 18.45 «Людміла Гурчанка». Драма. (12+).
9.10, 15.25 «Зорка». Драма. (12+).
10.40 «Справа жыцця». Мастацтвазнаўца, крытык, пісьменнік і журналіст Барыс Крэпак.
10.55 «Святло далёкай зоркі». Памяці педагога, піяністкі Элы Альтэрман.
11.20, 18.05 «Апошні дзень». Людміла Зыкіна (12+).
12.20 «Янка Купала, Якуб Колас. Тайны біяграфіі». «Трэці «пясняр».
12.45 «Славянскі базар у Віцебску — 2011».
15.00 «Сіла веры».
16.50, 21.05 «Партызаны супраць Вермахта». (12+).
17.20, 21.30 «Матч». Драма, заключная серыя. (16+).
19.25 «Запіскі на палях». Алесь Адамовіч.
20.10 «24 пытанні». Павел Харланчук (12+).
20.40 «Калыханка» (0+).
22.15 «Час кіно».
22.25 «Манглхорн». Драма. (16+).

Беларусь 5

6.10 Тэніс. Турнір WTA. Токіа. 1/4 фіналу.
14.00 Хакей. КХЛ. «Барыс» (Астана) — «Дынама-Мінск».
16.05 Баскетбол. Ліга чэмпіёнаў. 1-ы кваліфікацыйны раўнд. 2-і матч. «Цмокі-Мінск» (Беларусь) — «Прышціна» (Косава).
17.45 Авертайм.
18.15 Фактар сілы.
18.45, 22.50 Спорт-цэнтр.
18.55 Валейбол. Чэмпіянат Еўропы. Жанчыны. Беларусь — Харватыя. (У перапынку — Спорт-цэнтр.)
20.45 Футбол. Беларусбанк — чэмпіянат Беларусі. «Дынама» (Брэст) — «Дынама-Мінск». (У перапынку — Спорт-цэнтр.)
23.00 Змешаныя адзінаборствы. UFC.

АНТ

6.00, 6.30, 7.00 (з субцітрамі), **7.30, 8.00** (з субцітрамі), **8.30, 9.00** (з субцітрамі), **11.00, 13.00, 16.00, 18.00** (з субцітрамі), **20.30** Нашы навіны.
6.05, 7.05, 8.05 «Наша раніца».
9.05 «Жыць здарова!» (12+).
10.10 «Тэорыя змовы» (16+).
11.05, 13.05, 16.15, 18.15 (з субцітрамі), **21.00** Навіны спорту.
11.10 «Модны прыгавор» (12+).
12.05 «Давай пажэнімся!» (16+).
13.10 «Мужчынскае/Жаночае» (16+).
14.15 «Час пакажа» (16+).
16.20 Камедыя «Аперацыя «Ы» і іншыя прыгоды Шурыка» (6+).
18.20 «Кантрольная закупка» (12+).
18.55 «Удача ў прыдачу!» Дзённік (12+).
19.00 «Поле цудаў» (16+).
20.00 Час.
21.05 «Голас». Новы сезон (12+).
23.00 «Вячэрні Ургант» (16+).
0.00 Баявік «Маёр Ветраў» (12+).
1.55 Начныя навіны.

СТБ

6.00, 7.30, 10.30, 13.30, 16.30, 19.30, 22.30 «24 гадзіны».
6.10, 17.25 «Міншчына».
6.20, 7.45 «Раніца. Студыя добрага настрою» (6+).
7.40, 20.10, 23.00 «СТБ-спорт».
8.30, 23.05 «Тайны Чапман» (16+).
9.25 «Усім па катку» (16+).
9.35, 17.35 «Званая вячэра» (16+).
10.40, 18.35 «Самыя шакіруючыя гіпотэзы» (16+).
11.30, 22.00 «Глядзець усім!» (16+).
11.50 «Студэнты». Серыял (16+).
13.50 «Дзіўная справа» (16+).
15.35 «Вадзіць па-руску» (16+).
16.10 «Аўтапанарама» (12+).
16.50 «Скардзіцца дазваляецца».
17.10 «Ведай нашых!» (16+).
20.00 «Сталічныя падрабязнасці».
20.15 «Найміты» (16+).
0.00 «Загадкі чалавецтва» (18+).
0.45 «Белыя ваўкі-2». Серыял (16+).

МІР

6.30, 17.15, 18.05 Серыял «Вяртанне Мухтара». (16+).
7.30 Добрай раніцы, свет! (16+).
8.35 М/ф «Маша і Мядзведзь» (0+).
8.50 Маст. фільм «Бландзінка за вуглом» (12+).
10.25 «Любімыя акцёры». Барыслаў Брандукоў (12+).
11.00 Маст. фільм «Табар сыходзіць у неба» (16+).
13.00, 16.00, 19.00 Навіны (бягучы радок).
13.15 Серыял «Хатняя прыслужніца» (16+).
14.25 «Іншы свет». Што перашкаджае дамагчыся поспеху? (12+).
15.00 «Справы сямейныя» (16+).
16.15 «Сакрэтныя матэрыялы» (16+).
19.20 Серыял «Халасцяк». 1—4-я серыі (16+).
23.00 Маст. фільм «Садко» (6+).
0.45 «Трымайся, шоубіз!» (16+).
1.15 «Кашмар вялікага горада» (16+).
1.45 Маст. фільм «Зніклыя сярод жывых» (12+).
3.15 Маст. фільм «Хросны бацька» (16+).

РТР—Беларусь

7.00 «Раніца Расіі».
11.00, 14.00, 17.00, 20.00 Весткі.
11.40 «Простыя пытанні» з Ягорам Хрусталёвым (12+).
12.00, 20.40 Серыял «Тайны следства» (12+).
13.50, 16.50, 19.50, 23.00 Навіны — Беларусь.
14.35 «Пра самае галоўнае». Ток-шоу (12+).
15.45 «60 хвілін». Ток-шоу .
17.35 Серыял «Сваты» (12+).
18.45 «Андрэй Малахаў. Прамы эфір» (16+).
22.10 «Гумарына» (12+).
23.10 «Залатая калекцыя беларускай песні» ў Полацку.

НТБ—Беларусь

5.55 «Астрапрагноз».
6.00, 7.00, 8.00, 10.00, 13.00, 16.00, 19.00 Сёння.
6.10, 7.10 «Дзелавая раніца НТБ» (12+).
8.05 Серыял «Таксістка» (16+).
8.55 Серыял «Вяртанне Мухтара» (16+).
9.45, 23.10 «НЗ.by».
10.20, 19.40 Дзённікі «Удача ў прыдачу!» з «Еўраопт».
10.25 Серыял «Ляснік» (16+).
12.00 «Суд прысяжных» (16+).
13.25, 18.25 Агляд. Надзвычайнае здарэнне.
14.00 Маст. фільм «Ружы для Эльзы» (16+).
16.30 Серыял «ППС» (16+).
17.30 Серыял «Вуліцы разбітых ліхтароў» (16+).
19.45 Серыял «Пёс» (16+).
23.30 Серыял «Жонка паліцэйскага» (16+).

8 канал

7.00, 15.55, 19.05, 21.00, 23.55 «Надвор'е».
7.05 «Сябры дзядулі Марка» (0+).
7.30 Ранішняе шоу «Раніца на восьмым».
10.40, 14.30 «Дома-ТБ прадстаўляе».
11.00 Драма «Непрыстойная прапанова» (16+).
13.00 Камедыя «Блакітная кроў» (12+).
14.50, 18.05 Серыял «Каралева» (16+).
16.00 «Мультпарад».
16.20 «Адшукваецца адпачынак» (0+).
16.50 Серыял «Сага аб Фарсайтах» (16+).
19.15 Камедыя «Лёгкія паводзіны» (16+).
20.50 «Вечарніца».
21.05 Меладрама «Каханне і неба». (16+).
23.05 Серыял «Затрымка ў развіцці» (16+).

ВТБ

6.00, 15.15 Серыял «Вароніны». (12+).
7.20 «Дурні і дарогі». (16+).
7.40, 4.20 М/ф «Смяшарыкі». (0+)
8.00, 4.40 М/ф «Фіксікі». (0+)
8.15, 4.55 М/ф «Дуда і Дада». (0+)
8.40, 3.50 «Ералаш». (6+)
9.30 Серыял «Маладзёжка-5». (12+).
10.30 Фантастыка «Цёмны свет». (16+).
13.00 «Паспець за 24 гадзіны». (16+).
14.10 Серыял «Два бацькі і два сыны». (16+).
16.45 Серыял «Прынц Сібіры». (16+).
17.50 Камедыя «Крутыя дзяўчаткі». (16+).
19.40 «Уральскія пельмені». (16+).
21.20 Фантастыка «Цёмны свет. Раўнавага». (12+).
23.20 Жахі «Апошні абрад». (16+).
0.50 Серыял «Бязмоўны сведка». (16+).
2.00 Серыял «Закрытая школа». (16+).
3.30 «Лаві момант». (16+).
5.10 Серыял «Амазонкі». (16+).

Культура

6.30, 7.00, 7.30, 8.00, 10.00, 15.00, 19.30, 23.20 Навіны культуры.
6.35 Хто ў доме гаспадар.
7.05 «Легенды сусветнага кіно». Фернандэль.
7.35 «Падарожжы натуралістa».
8.05 «Расія, любоў мая!» «Пра што расказаў чувашскі хушпу...»
8.35 «Больш, чым каханне». Леў Ландау.
9.15 «Уладзімір Хенкін. Прафесія — смяхач». Дак. фільм.
9.40 Галоўная роля.
10.20 80 гадоў Эдуарду Качаргіну. «Лінія жыцця».
11.15 Сусветныя скарбы.
11.35 «Кінескоп». 74-ы Венецыянскі МКФ.
12.15 «Так, скіфы — мы!» Дак. фільм.
12.55 «Энігма. Данііл Трыфанаў».
13.35 «Сонечныя суперштормы». Дак. фільм.
14.30 «Гістарычныя падарожжы Івана Талстога».
15.10, 1.55 Берлінскі філармanічны аркестр на фэстывалях Еўропы.
16.05 «Пісьмы з правінцыі». Фатеж (Курская вобласць).
16.35 «Царская ложа».
17.15 Да юбілею актрысы. «Больш, чым каханне». Вольга Астраумава і Валянцін Гафт.
17.55 «Васіль І Васіліса». Маст. фільм.
19.45 Смеханастальгія.
20.15 Да 70-годдзя Барыса Галкіна. «Лінія жыцця».
21.05 Кіно на ўсе часы. «Эні». Маст. фільм.
23.35 «2 Вернік 2».
0.20 «Дзяўчаты! Дзяўчаты! Дзяўчаты!» Маст. фільм.

Настальгія

6.00 «Спяем, сябры!» з Таццянай Візбар. 2008 год (12+).
7.00, 8.35, 9.40, 11.00, 11.35, 14.35, 15.40, 17.00, 19.10, 20.35, 21.40, 23.00, 1.05, 2.35, 3.40, 5.00, 5.35 Музычная настальгія (12+).
7.30, 13.30, 19.20, 1.30 Маст. фільм «Месца сустрэчы змяніць нельга». (16+).
9.00, 15.00, 21.00, 3.00 «Мінулы час» (12+).
10.00, 16.00, 4.00 «Народжаныя ў СССР» (12+).
11.25, 5.25 «Мастак і паэт Міхаіл Гробман чытае свае вершы». 2005 год (18+).
12.00 «Эліта Краіны Саветаў». Праўдалюб Аляксандр Якаўлеў. 2008 год (12+).
12.40 Праграма «Тэма» з У. Лісцьевым. «Дзеці знакамітасцяў». 1992 год (12+).
18.00 «Да і пасля...» з Уладзімірам Малчанавым. Год 1961. 1-я частка. 2011 год (16+).
19.00 Дак. фільм «Навіны дня. Хроніка нашых дзён». (12+).
22.00 «Колба часу» (16+).
0.00 «Быў час» з Аляксандрам Паліткоўскім: «Дыктары». 2006 год (12+).

EuroSport 1

4.00, 9.00, 13.45 Снукер. World Open.
6.00, 19.00, 22.00, 1.00 Тэніс. Турнір АТР.
7.30 Алімпійскія гульні. «Зала Славы. Сідней-2000».
8.30, 0.30 Зімовыя віды спорту. «У пагоні за гісторыяй». Ліндсі Вон.
12.00, 0.00 Ралі. ERC.
12.30, 17.30, 23.00, 2.30 Веласпорт (шаша). Чэмпіянат свету.

Кінакамедыя

0.30 Камедыя «Востраў скарбаў». (16+).
2.10 Дэтэктыў «Тры лані на алмазнай сцежцы». (12+).
3.50 Камедыя «Самка». (16+).
05.15 Камедыя «Кур'ер». (16+).
6.55 Камедыя «Паміж анёлам і чортам». (16+).
8.50 Камедыя «Кранугы». (16+).
10.40 Камедыя «Жаніх». (12+).
12.15 Камедыя «Вяселле». (16+).
14.15 Меладрама «Мой самы страшны кашмар». (16+).
16.00 Камедыя «Палярны рэйс». (12+).
17.40 Камедыя «Снежны анёл». (12+).
19.30 Камедыя «Уцёкі». (16+).
21.20 Камедыя «Ас з асаў». (16+).
23.10 Камедыя «Маё першае вяселле». (16+).

ТБ3

6.00 М/ф (6+).
8.20 «Доктар І...» (16+).
8.50 «Каралёк — птушачка пявучая». Серыял (16+).
10.30, 3.45 «Судовыя страсці». Дак. серыял (16+).
12.10 «Сляпая» (12+).
13.10 «Варажбітка» (12+).
14.15 «Паралельны свет» (12+).
15.15 «Трэндзі» (16+).
15.45 «Здзелка» (16+).
16.15, 2.15 «Рыжыя» (16+).
17.15, 5.15 «Людзі пятніцы» (16+).
18.10, 1.25 «Бітва салонаў» (16+).
19.10, 0.35 «Жанна, пажані» (16+).
20.10 «Знаёмства з Факерамі». Камедыя (16+).
22.00 «Савецкія мафіі» (16+).
22.50 «Нябачны». Драма (16+).

ТБ1000

6.10 Блакітная лагуна (16+).
8.15 Крысціна (16+).
10.30 У чаканні вечнасці (16+).
12.25 Робін Гуд: мужчыны ў трыко (12+).
14.30 Лунацікі (16+).
16.25 Цымбелін (16+).
18.20 Адна сустрэча (16+).
19.55 Сетка (16+).
22.10 Імгла (16+).
0.35 Ён, я і яго сябры (16+).
2.35 11:14 (18+).
4.00 Елізавета (16+).

ТБ1000 Рускае кіно

6.20 Зязюля (16+).
8.20 Мой тата — Барышнікаў (12+).
10.20 Бясслаўныя прыдуркі (12+).
12.20 Ксенія, любімая жонка Фёдара (12+).
14.15 Мама (16+).
16.20, 4.20 Тры песні для Папялушкі. 3—4-я серыі (12+).
18.20 Мужчына з гарантыяй (16+).
20.20 Памяць восені (16+).
22.20 Смайлік (16+).
0.20 Зялёная карэта (18+).
2.10 Бумер (18+).

National Geographic

6.00 Займальная навука. (12+).
6.50, 13.25, 17.15, 20.15 Гульні розуму. (12+).
7.35, 22.30 Зрабі або памры. (12+).
7.55, 14.55 Мегазаводы. (12+).
8.45, 11.10 Ледзяная дарога. (12+).
9.30, 16.30, 19.30, 0.00, 2.15 Расследаванні авіякатастроф. (12+).
10.15 Рэкорд. (12+).
11.55 Аўта-SOS. (12+).
12.40 Навука будучыні. (12+).
14.10, 22.50, 5.30 Навуковыя недарэчнасці. (12+).
15.40 Чалавецтва з космасу. (12+).
18.00, 21.00, 0.45, 3.55 Місія: Плутон. (12+).
18.45, 21.45, 1.30, 4.45 90-я: дзесяцігоддзе, якое нас аб'яднала (16+).
20.15 Чалавек супраць YouTube. (12+).
23.15, 3.05 Паранармальнае. (16+).

Discovery

8.00, 17.00, 22.00, 4.40 Махінатары. (16+).
9.00, 15.30, 21.30, 6.45 Як гэта ўстроена? (12+).
9.30, 15.00, 21.00, 6.20 Харчовая фабрыка. (6+).
10.00, 16.00, 23.00, 3.50 Танкі. (12+).
10.30, 16.30, 23.30, 4.15 Паляўнічыя на склады. (16+).
11.00 Мяцежнікі ледзяного возера. (16+).
14.00, 19.00 Залатая ліхаманка. (16+).
18.00 Хуткія і гучныя. (16+).
20.00 Гандляры космасам. (12+).
0.00 Вулічная навука. (16+).
1.00, 7.10 Вулічныя гонкі. (12+).
2.00 Самагоншчыкі. (16+).
2.55 Мяцежны гараж. (16+).
5.30 Маланкавыя катастрофы. (16+).

Субота, 23 верасня

Беларусь 1

6.15 Існасць.
6.40 Меладрама «І ў горы, і ў радасці». (12+).
8.20 Кулінарная дыпламатыя (12+).
9.00, 12.00, 15.00 Навіны.
9.10 Здароўе (12+).
10.00 Дача (12+).
10.35 Вялікі сэлфі-тур (12+).
11.10 50 рэцэптаў першага (12+).
12.10, 15.45 Меладрама «Бясцэннае каханне». (16+).
15.15 Краіна.
16.45 Меладрама «Асколкі шчасця-2». (12+).
21.00 Панарама.
21.40 Шчаслівы вечар.
22.45 Меладрама «Прыгажун і пачвара». (12+).
0.25 Дзень спорту.

Беларусь 2

6.55 Занадта шмат хвастоў.
7.30 Фільм для дзяцей «Шэсць лебедзяў». (6+).
9.00, 20.50 Тэлебарометр.
9.05 «Шыфры нашага цела». (12+).
9.55 «Вяселле ўсляпую». (16+).
11.15, 20.55 «Паненка-сялянка». (16+).
12.20 Анімацыйны фільм «Валлі». (12+).
14.00 Камедыя «Малыш». (12+).
15.45 Капейка ў капейку (12+).
16.20 Камедыя «Як пазбавіцца ад хлопца за 10 дзён». (12+).
18.25 «Навучы жонку руліць». (16+).
19.25 Фантастыка «Монстра». (16+).

22.00 Спортлато 6 з 49, КЕНО.
22.05 «Вярніце мне прыгажосць». (16+).
23.15 Прыгоды «Піраты Карыбскага мора: на краі свету». (12+).

Беларусь 3

7.35 «Сіла веры».
8.00, 12.55, 20.20 «Калейдаскоп». Навіны культуры.
8.15, 13.10 «Гэты дзень».
8.20 «Лятучая мыш». Мюзікл. (12+).
10.35 «Беларусь як песня». Віктар Вуячыч.
11.05 «Навукаманія» (6+).
11.30 «Чалавек-аркестр». Камедыя. (12+).
13.15 «Камертон». Народная артыстка Беларусі Ніна Ламановіч.
13.40 «Мелодыі лета — 2017».
14.30 «Запіскі на палях». Васіль Быкаў.
14.55 «Альпійская балада». Драма. (12+).
16.25 «Апошні дзень». Анатоль Папанаў (12+).
17.05 «Чатыры танкісты і сабака». Маст. фільм. (12+).
18.55 «Белыя росы». Камедыя. (12+).
20.40 «Калыханка» (0+).
21.05 «Маладая жонка». Меладрама. (12+).
22.40 «Час кіно».
22.50 «Жыццё цудоўнае». Драма. (12+).

Беларусь 5

6.10 Тэніс. Турнір WTA. Токіа. 1/2 фіналу.
10.05 Фактар сілы.
10.35 Футбол. Беларусбанк — чэмпіянат Беларусі. «Дынама» (Брэст) — «Дынама» (Мінск).
12.40 Вялікі спорт. Ток-шоу.
13.25 Хакей. КХЛ. «Сібір» (Новасібірск) — «Дынама-Мінск». (У перапынках — Спорт-цэнтр.)
15.55 Футбол. Ліга чэмпіёнаў УЕФА. Відэачасопіс.
16.25 Свет англійскай прэм'ерлігі. Відэачасопіс.
16.55 Футбол. Чэмпіянат Англіі. «Саўтгемптан» — «Манчэстэр Юнайтэд». (У перапынку — Спорт-цэнтр.)
18.55 Валейбол. Чэмпіянат Еўропы. Жанчыны. Італія — Беларусь. (У перапынку — Спорт-цэнтр.)
20.55 Фігурнае катанне. Гранпры ISU сярод юніёраў. Фіналы.
23.00 Змешаныя адзінаборствы. UFC.

АНТ

7.00, 9.00, 16.00 (з субцітрамі), **20.30** Нашы навіны.
7.05 Серыял «Яўлампія Раманава-2. Следства вядзе дылетант». (16+).
9.05 М/с «Смяшарыкі. Спорт» (0+).
9.20 «Здароўе» (16+).
10.25 Да юбілею актрысы. «Вольга Астраумава. Калі цябе разумеюць...» (12+).
11.25 Меладрама «Дажывём да панядзелка» (12+).
13.20 «Удача ў прыдачу!» з «Еўрапот» (12+).
14.15 Маст. фільм «Васіль і Васіліса» (16+).
16.15 (з субцітрамі), **21.00** Навіны спорту.
16.20 «Ералаш» (6+).
16.35 «Тэорыя змовы» (16+).
17.35 «Хто хоча стаць мільянерам?» (12+).
19.05 «Мой бізнес» (16+).
21.05 «Удача ў прыдачу!» Дзённік (12+).
21.10 «Сёння ўвечары» (16+).
23.40 «Каралі фанеры» (16+).
0.30 Баявік «Маёр Ветраў» (12+).

СТБ

6.00 «Салдаты і афіцэры». Серыял (16+).
6.50 «Анфас».
7.05 «Тайны Чапман» (16+).
8.00 «Самыя шакіруючыя гіпотэзы» (16+).
8.50 «Рамонт па-сумленнаму» (16+).
9.30 «Самая карысная праграма» (16+).
10.25 «Тэледоктар» (12+).
11.00 «Мінск і мінчане».
11.35 «Усім па катку» (16+).
11.55 «Найміты» (16+).
13.30, 16.30, 19.30 «24 гадзіны».
13.45, 0.55 Маст. фільм «Зорка чароўнага шчасця». 1-я серыя (12+).
15.20 «Вадзіць па-руску» (16+).
15.50 «Вялікі горад».
16.40 «Зямля» (16+).
17.40 Камедыя «Немагчыма зялёныя вочы». (16+).
20.00 «СТБ-спорт».
20.10 «Засакрэчаныя спісы. Фатальныя даты. Як разлічыць катастрофу» (16+).
21.55 Маст. фільм «Рэха з мінулага». (16+).

МІР

6.05 Маст. фільм «Садко» (6+).
7.50 «Саюзнікі» (12+).
8.20 М/ф «Маша і Мядзведзь» (0+).
9.00 «Вой, мамачкі!» (12+).
9.30 Наша кіно. Гісторыя вялікага кахання. «Прыгоды Бураціна» (12+).
10.00, 16.00, 19.00 Навіны (бягучы радок).
10.10 «Каханне без межаў» (12+).
10.40, 23.55 Маст. фільм «Прыгоды прынца Фларызеля». 1—3-я серыі (12+).
14.25 Маст. фільм «Бландзінка за вуглом» (12+).
16.15, 19.15 Серыял «Афіцэрскія жонкі». (16+).
22.00 Маст. фільм «Вялікае каханне» (12+).
3.35 М/ф (6+).

РТР—Беларусь

7.00 «Пакой смеху» (16+).
7.40 Серыял «Хуткая дапамога-2» (12+).
11.00, 14.00 Весткі.
11.20 «Жывыя гісторыі» (12+).
12.10 «Пяцёра на аднаго» (12+).
13.00 «Наша справа» (16+).
13.15, 14.15 «Аншлаг і Кампанія» (16+).
15.30 Маст. фільм «Усё вернецца» (12+).
19.00 «Карціна свету».
19.55 Надвор'е на тыдзень.
20.00 Весткі ў суботу.
20.55 «Суботні вечар» (12+).
22.30 Маст. фільм «Помста як лекі» (12+).

НТБ—Беларусь

5.55 «Астрапрагноз».
6.00 «Іх норавы» (0+).
6.25 Серыял «Злачынства будзе раскрыта» (16+).
8.00, 10.00, 13.00, 16.00 Сёння.
8.20 «Урачэбныя тайны плюс» (12+).
8.55 «Паедзем, паядзім!» (0+).
9.40 «НЗ.by».
10.20 Галоўная дарога (16+).
11.00 «Ежа жывая і мёртвая» (12+).
11.55 «Кватэрнае пытанне» (0+).
13.20 «Удача ў прыдачу!».
14.15 Серыял «Адвакат» (16+).
16.20 «Следства вялі...» (16+).
17.10 «Сакрэт на мільён». Андрэй Губін (16+).
19.00 «Цэнтральнае тэлебачанне».
20.00 «Ты супер! Танцы» (6+).
22.20 Дзённікі «Удача ў прыдачу!» з «Еўрапот».
22.25 Серыял «Куба» (16+).
0.00 «Кватэрнік НТБ у Маргуліса». Лаліта (16+).

8 канал

9.00, 15.55, 19.15 «Надвор'е».
9.05 «Сябры дзядулі Марка».
9.25 «Даведнік па краінах і кантынентах» (0+).
9.35 Серыял «Англійскае забойства» (12+).
11.15 Фантастыка «Філадэльфійскі эксперымент». (12+).
13.00 Меладрама «Французскі пацалунак» (16+).
14.45 Глядзім усёй сям'ёй. М/ф.
15.40 «Дома ТБ прадстаўляе».
16.00 «Адшукваецца адпачынак» (0+).
16.30 Серыял «Эксперт» (16+).
17.25 Трылер «Спецыяліст» (16+).
19.20 Баявік «Таксі» (16+).
20.50 «Вечарніца».
21.00 Тэрыторыя сапраўдных мужчын.

ВТБ

6.00, 2.00 «Турбаміксер». (16+).
7.00 Скетч-шоу «6 кадраў». (16+).
8.00 Скетч-шоу «Асцярожна: дзеці!» (6+).
9.00, 3.00 М/ф «Смяшарыкі». (0+)
9.20, 3.20 М/ф «Дуда і Дада». (0+)
9.45, 3.45 М/ф «Маша і Мядзведзь». (0+)
10.00 М/ф «Аліса ведае, што рабіць!» (6+)
10.30 М/ф «Ліга Watchcar».
11.00, 2.30 «Ералаш». (6+)
12.00 Фантастыка «Дывергент». (12+).
14.40 Фантастыка «Дывергент-2: інсургент». (12+).
16.50 Фантастыка «Дывергент-3: за сцяной». (16+).
19.00 Фантастыка «Дзеці шпіёнаў 4D». (12+).
20.50 «Уральскія пельмені». (16+).
22.30 Жахі «Праклён-2». (16+).
0.30 «Узважаныя людзі» (16+).
4.00 «Лаві момант». (16+).
5.00 «Дурні і дарогі». (16+).

Культура

6.30 Біблейскі сюжэт.
7.05 «Мара». Маст. фільм.
8.50 «Аліса ў краіне цудаў». «Падарожжа мурашкі». М/ф.
9.30 «Эрмітаж».
9.55 «Звычайны канцэрт».
10.30 «Васіль і Васіліса». Маст. фільм.
12.05 Улада факта. «Выбар Лацінскай Амерыкі».
12.50, 1.55 «Архітэктары ад прыроды». Дак. фільм.
13.40 «Дзяўчаты! Дзяўчаты! Дзяўчаты!» Маст. фільм.
15.25 «Шукальнікі». «Тайна аўдоцынскага падзямелля».
16.15 «Гульня ў бісер» з Ігарам Волгіным. «Н. В. Гогаль. «Вій».
16.55 Эпохі музычнай гісторыі. «Рамантызм». Дак. фільм.
18.30 XX стагоддзе. «Тэма». Дзеці знакамітасцяў. Вядучы Уладзіслаў Лісцьеў». 1992 год.
19.25 «Начны патруль». Маст. фільм.
21.00 «Агора». Ток-шоу.
22.00 Легендарныя канцэрты. Тры тэнары — Пласіда Дамінга, Хасэ Карэрас, Лучана Паваротці. Рым, 1990 год.
23.30 Партрэт пакалення. «Амун». Маст. фільм.
0.55 «Мутэн Фэктары Квінтэт». Канцэрт на джазавым фестывалі ў В'ене.
2.45 «Жыў-быў сабака». М/ф для дарослых.

Настальгія

6.00 «Эліта Краіны Саветаў». Праўдалюб Аляксандр Якаўлеў. 2008 год (16+).
6.40 Праграма «Тэма» з У. Лісцьевым. «Дзеці знакамітасцяў». 1992 год (12+).
7.30, 13.20, 1.30 Маст. фільм «Меса сустрэчы змяніць нельга». (16+).
8.35, 9.40, 11.00, 13.10, 14.35, 15.40, 17.00, 21.50, 23.00, 0.55, 2.35, 3.40, 5.00, 5.35 Музычная настальгія (12+).
9.00, 15.00, 3.00 «Мінулы час» (12+).
10.00, 4.00 «Народжаныя ў СССР» (12+).
12.00, 18.00 «Да і пасля...» з Уладзімірам Малчанавым. Год 1961. 2011 год (16+).
13.00 Дак. фільм «Навіны дня. Хроніка нашых дзён». (12+).
16.00 «Колба часу» (16+).
18.00 «Да і пасля...» з Уладзімірам Малчанавым. Год 1961. 2-я частка. 2011 год (16+).
19.05 Дак. фільм «Дысідэнты». (16+).
20.10 «У гасцях у Мусліма Магамаева». Лайза Мінэлі. 1992 год (12+).
21.00 «Быў час». 2009 год (16+).
22.00 Маст. фільм «Кантрабанда». (16+).
23.25 «Ранішняя пошта». «Масква». 1989 год (12+).
0.00 «Сняем, сябры!» з Таццянай Візбар. 2008 год (12+).
5.25 «Мастак і паэт Міхаіл Гробман чытае свае вершы». 2-я частка. 2005 год (18+).

EuroSport 1

4.00, 9.00, 14.00, 18.00, 23.45 Снукер. World Open.
6.00, 19.00, 1.00 Тэніс. Турнір ATP.
7.30, 12.30, 22.00, 2.30 Веласпорт (шаша). Чэмпіянат свету.
18.30 Зімовыя віды спорту. «У пагоні за гісторыяй». Ліндсі Вон.
20.45 Конны спорт. Global Champions Tour.

Кінакамедыя

0.55 Камедыя «Самка». (16+).
2.20 Меладрама «Каханне без перасадак». (16+).
4.00 Камедыя «Самае горшае Раство ў маім жыцці». (16+).
05.35 Камедыя «Шанцуе ж людзям!» (12+).
7.15 Камедыя «Высокі бландзін у чорным чаравіку». (12+).
8.50 Прыгоды «Ягуар». (16+).
10.35 Драма «Сэрца воіна». (12+).
12.15 Камедыя «Кранугы». (16+).
14.10 Камедыя «Выпадковы муж». (16+).
16.00 Скетчкам «Паміж намі». (16+).
16.15 Камедыя «Вяселле». (16+).
17.50 Камедыя «Кур'ер». (16+).
19.30 Камедыя «Закусачная на колах». (12+).
21.25 Камедыя «Забойны футбол». (16+).
23.15 Меладрама «Дзённік кар'ерысткі». (16+).

ТБ3

6.00 М/ф (0+).
10.10 «Усё па фэн-шую» (12+).
11.05 «Хронікі маскоўскага побыту» (16+).
11.55, 2.40 «Разрэзаныя старонкі». Серыял (12+).
15.10 «Маладая жонка». Маст. фільм (12+).
16.55 «Жанна, пажані» (16+).
18.00 «Чалавек. Права на вечнае жыццё» (16+).
19.00, 5.35 «10 самых» (16+).
19.35, 1.55 «Хэллоў, Раша!» (16+).
20.30 «Кахаю цябе любую». Маст. фільм (12+).
22.20 «Чорная архідэя». Трылер (16+).
0.25 «Легенда пра Шукальніка». Серыял (16+).

ТБ1000

6.10 Вяртанне ў Блакітную лагуну (16+).
8.15 Імгла (16+).
10.40 Сетка (16+).
12.55 Елізавета (16+).
15.15 Уладар пярсцёнкаў: братэрства кальца (12+).
18.40 Уладар пярсцёнкаў: дзве крэпасці (12+).
22.10 Уцёкі з Шаўшэнка (16+).
1.05 Дзяды Магуаэр (16+).
3.50 Зянне (16+).

ТБ1000 Рускае кіно

6.20 Памяць восені (16+).
8.20 Смайлік (16+).
10.20 СуперБабровы (12+).
12.20 І на камянях растуць дрэвы. 1-я серыя (12+).
14.05 14+ (16+).
16.10 Закахаць і абясшкодзіць (12+).
18.20 Танцы насмерць (12+).
20.20 Горка!-2 (16+).
22.20 Статус: свабодны (16+).
0.15 Нашчадкі (16+).
2.20 Бумер-2 (16+).
4.40 Тэлі і Толі (12+).

National Geographic

6.00 Займальная навука. (12+).
6.20 Найцяжэйшы ў свеце рамонт-2. (6+).
8.45 Кітайская мега-грабніца. (12+).
10.15 Унутры кольцаў Сатурна. (12+).
11.00 Гульні розуму. (12+).
12.30 Папулярная навука. (12+).
13.15, 4.00, 5.35 Навуковыя недарэчнасці. (12+).
14.00 Аўта-SOS. (12+).
14.45 Шаша праз пекла. (12+).
15.30 Ледзяная дарога. (12+).
16.15, 20.40 Геній. (12+).
17.25 Рэкорд. (12+).
18.20, 21.45, 0.50 Прарыў. (12+).
19.05 Навука будучыні. (12+).
19.50, 1.40 Пачатак. (12+).
22.35, 2.25 Уварванне на Зямлю. (16+).
23.20 Даследчык. (18+).
0.05 У пошуках праўды: Атлантыда. (12+).
3.10 Расследаванні авіякатастроф. (12+).

Discovery

8.00 Зроблена з другаснай сыравіны. (6+).
9.00 Залатая ліхаманка. (16+).
10.00 Паляўнічы на цуды. (16+).
11.00 Город навыварат. (12+).
12.00 Голыя і напалоханыя XL. (16+).
13.00, 1.00 Аляска: сям'я з лесу. (16+).
14.00, 7.10 Таргі без тармазоў. (12+).
15.00 Інжынерныя пралікі. (12+).
16.00, 18.30 Бітвы за кантэйнеры. (12+).
19.00 Аўтасталкеры. (12+).
20.00, 0.00 Вулічныя гонкі. (16+).
21.00 Востраў. (16+).
22.00 Узрываючы гісторыю. (16+).
23.00 Мяцежны гараж. (16+).
2.00 Выжыць разам. (16+).
4.40 Хуткія і гучныя. (16+).

Тэлесеткі

Вялікае адкрыццё

Увечары 16 верасня ў інтэрактыўным шоу «Вялікае тэлебачанне. Новы сезон» усе каналы медыяхолдынга прадставяць гледачам навінкі свайго эфіру і «рэнавацыю» любімых праграм. Зрэшты, пра некаторыя разынкі ў тэлепірагу «Звязда» даведалася крыху раней.

На **«Беларусь 1»** адной з галоўных прэм'ер сезона стане праект **«Шчаслівы вечар»**, удзельнікі

Фота прэс-службы БТРК.

якога памераюцца творчымі здольнасцямі. Неўзабаве выйдзе ў эфір маштабны праект **«Я ведаю!»**, які Белтэлерадыёкампанія рэалізуе сумесна з Міністэрствам адукацыі. У больш як 30 выпусках праграмы вучні 5—11 класаў з усіх рэгіёнаў пройдуць іспыты на эрудыцыю, кемлівасць і інтэлект, а 7 пераможцаў з кожнай паралелі атрымаюць дыпломы і каштоўныя падарункі для ўсяго класа. Вядучы праграмы **«Пад ключ»** Арцём Рыбакін абяцае дапамагчы тым, хто задумвае маштабную будоўлю і рызыкне даверыць гэтую справу тэлевізійнікам.

Тэлеканал **«Беларусь 2»** закупіў цэлы пакет свежых расійскіх і ўкраінскіх рэаліці-шоу, а яшчэ падрыхтаваў уласныя навінкі, у тым ліку шоу **«Панаехалі 2. Канікулы ўслепую»**, перафарматаваны маладзёжны праект **«Пін_код»** з новымі тэмамі і вядучымі, а таксама праект **«Камень, нажніцы, папера»**, карэспандэнты якога ажыўляць стары добры жанр «рэпарцёр атрымаў заданне», а хто якую ролю будзе выконваць, вызначыць дзіцячая гульня ў «камень-нажніцы-паперу». Асаблівасць праграмы — прамая сувязь з гледачамі праз Інстаграм, дзе можна будзе задаваць свае пытанні і прапаноўваць заданні для наступнага выпуску.

Сацыякультурны канал **«Беларусь 3»** традыцыйна не толькі і не столькі забаўляе, колькі адукоўвае гледачоў — так, ужо выйшлі першыя выпускі дакументальных праектаў **«Запіскі на палях»** і **«Ліра»**, прысвечаныя беларускім пісьменнікам і кнізе, а праект **«Беларусь як песня»** знаёміць аўдыторыю з багатай палітрай беларускай эстрады 70—80-х гадоў мінулага стагоддзя. Не засталіся без увагі і аматары аўтарскай песні — ім адрасаваны суботнія канцэртныя праграмы **«Мелодыі лета — 2017»**, запісаныя падчас сёлетняга фестывалю «Вялікая бард-рыбалка», а таксама прыхільнікі класікі, якія ўбачаць і пачуюць на **«Вечарах Вялікага тэатра ў палацы Радзівілаў»** сусветныя шэдэўры оперы і балета. У кастрычніку тэлеканал прадставіць яшчэ адну навінку — фальклорнае шоу **«Хата на хату»**, у якім цэлыя сем'і будуць спаборнічаць у вакальным майстэрстве.

Што да **«Беларусь 5»**, то яго новая праграма **«Агнявы рубеж»** прысвечана... правільна, біятлону. Эксклюзіўныя інтэрв'ю з легендарнымі спартсменамі, экспертныя меркаванні, адметнасці біятлонных трас — вось далёка не поўны пералік тэм праекта. Цыкл праграм **«Трэніровачны дзень»** вернецца ў эфір і раскажа пра падрыхтоўку нашых спартсменаў да Алімпіяды-2018. Да таго ж тэлеканал неўзабаве пачне паказваць не толькі дакументальныя, але і мастацкія фільмы пра спорт.

Вікторыя ЦЕЛЯШУК.
tselyashuk@zviazda.by

Zамор'е

Паліцыя заклікала не страляць у «Ірму»

Паліцыя амерыканскага штата Фларыда заклікала мясцовых жыхароў, якія сабраліся сустрэць ураган «Ірма» стрэламі, адмовіцца ад гэтай задумы, растлумачыўшы, што такім чынам можна пагоршыць сітуацыю. Паведамленне было апублікавана ў Твітары паліцэйскага ўпраўлення акругі Паска.

«Вы не павернеце яго, да таго ж гэта прывядзе да вельмі небяспечных пабочных эфектаў», — адзначаецца ў посце. Раней жыхар Фларыды Раян Эдвардс стварыў у Фэйсбуку сустрэчу пад назвай «Застрэлім ураган «Ірма». Яна была запланаваная на 10 верасня ў 10 гадзін па мясцовым часе. На момант публікацыі навіны 26 тысяч чалавек заявілі, што пойдуць на мерапрыемства, 53 тысячы адзначылі, што цікавяцца, некаторыя пыталіся, ці можна кідацца ў «Ірму» падушкамі.

9 верасня ўраган «Ірма» абрынуўся на Кубу, пазней і на ЗША. Раней ён прайшоўся над Пуэрта-Рыка і астравамі.

3 маленькай вёсачкі — вялікі гатэль

Вёску Карыпа ў кантоне Тычына, якая лічыцца самай маленькай у Швейцарыі, ператвораць у гатэль, паведамляе ВВС.

З-за дэпапуляцыі населены пункт, заснаваны больш за 600 гадоў таму, страціў амаль усё насельніцтва. У XIX стагоддзі тут жыло 300 чалавек, сёння — 16, уключаючы мэра. Усё яе насельніцтва складаюць пенсіянеры. Каб захаваць Карыпа, улады вырашылі стварыць у ёй так званую «раскіданую гасцініцу», якая прадугледжвае размяшчэнне турыстаў у закінутых або пакінутых дамах мясцовых жыхароў. Для гэтага будынкі будуць адрэстаўраваны, калі гэта неабходна, і абсталяваны водаправодам. Вёска стане выдатным напрамкам адпачынку, дзе можна схавацца ад вар'яцкага тэмпу жыцця XXI стагоддзя.

7 бутэлек піва за 10 секундаў

Відэа, на якім мужчына дэманструе сваё ўнікальныя здольнасці, паглядзелі ў сацыяльных сетках больш за 300 тысяч разоў.

У ролiку, размешчаным на старонцы The Bell Tower Times, новазеландзец пералівае піва са шкляных бутэлек у пластыкавую ёмістасць і асушвае яе ўсяго за 10 секундаў. Вядома, што максімальную колькасць піва за адзін раз выпіў шэф-повар гатэля «Імперыял» чэшскага горада Острава па прозвішчы Мідэр. У 1970 годзе на выстаўцы ў Осака мужчына ўліў у сябе 10,5 літра за 3 хвіліны і сам прыдумаў сабе мянушку «Вялікі бак для піва». Дзеля «трэніровак» Мідэр пару гадоў выпіваў па 8 літраў штодзень. Некалькі спроб пабіць гэты рэкорд скончыліся смерцямі.

Іван КУПАРВАС. *hvir@zviazda.by*

Нядзеля, 24 верасня

Беларусь 1

7.10, 22.10 Меладрама «І ў гора, і ў радасці». (12+).
9.00, 12.00, 15.00 Навіны.
9.10 «Арсенал». (12+).
9.45 Каробка передач (12+).
10.25 Народная раніца (6+).
11.00 «50 рэцэптаў першага». (12+).
12.10 Навіны. Цэнтральны рэгіён.
12.35 Меладрама «Пяць гадоў і адзін дзень». (12+).
14.15 Вакол планеты.
15.15 Твой горад.
15.30 Меладрама «Прыгажун і пачвара». (12+).
17.20 Меладрама «Парушэнне правілаў». (16+).
20.35 Навіны надвор'я.
21.00 Галоўны эфір.

Беларусь 2

6.55 М/с «Сябры анёлаў». (6+).
7.25 Камедыя «Малыш». (12+).
9.05, 20.05 Тэлебарометр.
9.10 «Свет навыварат». Трэвел-шоу. (16+).
10.05 Серыял «Шчаслівыя разам-5». (16+).
11.05, 21.00 «Паненка-сялянка». (16+).
12.15 М/с «Пінгвіны з Мадагаскара». (0+).
13.30 «Ікона стылю». (16+).
14.40 Прыгоды «Піраты Карыбскага мора: на краі свету». (12+).
17.25 Камень, нажніцы, папера (16+).
18.05 «Бітва экстрасэнсаў. 14-ы сезон». (16+).
20.40 Два рублі (12+).
22.05 Спортлато 5 з 36, КЕНО.
22.10 Фантастыка «Монстра». (16+).

Беларусь 3

7.35 «Святыні Беларусі».
8.00, 12.40, 20.20 «Калейдаскоп». Навіны культуры.
8.15, 12.55 «Гэты дзень».
8.20 «Малады жонка». Меладрама. (12+).
9.55 «Наперад у мінулае».
10.20 «Нацыянальны хіт-парад».
11.10 «Белыя росы». Камедыя. (12+).
13.00 «Славянскі базар у Віцебску — 2006». Канцэрт Нацыянальнага канцэртнага аркестра Беларусі пад кіраўніцтвам М. Фінберга.
14.15 «Беларусь як песня». Віктар Вуячыч.
14.40 «Лятучая мыш». Мюзікл. (12+).
16.55 «Вечары Вялікага тэатра ў замку Радзівілаў». Балет «Жызэль, або Віліcы».
18.30 «Тэатр у дэталях». Опера Нацыянальнага акадэмічнага Вялікага тэатра оперы і балета Беларусі «Сівая легенда».
18.55 «Чалавек-аркестр». Камедыя. (12+).
20.40 «Калыханка» (0+).
21.05 «Апошні дзень». Анатоль Папанаў (12+).
21.40 «Чатыры танкісты і сабака». Маст. фільм (12+).
23.35 «Альпійская балада». Драма. (12+).

Беларусь 5

6.10 Тэніс. Турнір WTA. Токіа. Фінал.
8.10 Хакей. КХЛ. «Сібір» (Новасібірск) — «Дынама-Мінск».
9.55 Фігурнае катанне. Гран-пры ISU сярод юніёраў. Гала-шоу.
11.30 Футбол. Чэмпіянат Англіі. «Лестэр» — «Ліверпуль».
13.25 Піт-стоп.
13.55 Міні-футбол. Чэмпіянат Беларусі. «Барысаў-900» — «Дарожнік» (Мінск).
15.40 Спорт-цэнтр.
15.55 Валейбол. Чэмпіянат Еўропы. Жанчыны. Грузія — Беларусь. (У перапынку — Спорт-цэнтр.)
17.55 Гандбол. Ліга чэмпіёнаў. ПСЖ (Францыя) — БГК імя Мяшкова Беларусь. (У перапынку — Спорт-цэнтр.)
19.40 Баскетбол. Ліга чэмпіёнаў. 2-і кваліфікацыйны раўнд. 1-ы матч. (У перапынку — Спорт-цэнтр.)
21.35 Пра спорт. Вынікі тыдня.
22.15 Футбол. Чэмпіянат Англіі. «Брайтан» — «Ньюкасл».

АНТ

7.00, 9.00, 16.00 (з субцітрамі) Нашы навіны.
7.05 Серыял «Яўлампія Раманава-2. Следства вядзе дылетант». (16+).
9.05 «Нядзельная пропаведзь» (з субцітрамі).
9.20 М/с «Смяшарыкі. ПІН-код» (0+).
9.40 «Бесталковыя нататкі» (12+).
10.00 «Слова гонару» (12+).
10.50 «Фазэнда» (12+).
11.25 «Галоўны коцік краіны» (12+).
12.10 «Апошняя электрычка» (16+).
16.15 Навіны спорту (з субцітрамі).
16.20 Да юбілею Іосіфа Кабзона. «Ёсць што любіць і што берагчы» (12+).
17.20, 21.05 Юбілейны вечар Іосіфа Кабзона (12+).
20.00 Контуры.
23.00 «Што? Дзе? Калі?» Восеньская серыя гульняў (16+).
0.10 Мюзікл «Ах, вадэвіль, вадэвіль...» (12+).

СТБ

6.30, 7.45 Камедыя «Немагчыма зялёныя вочы». (16+).
7.25 «Скардзіцца дазваляецца».
8.40, 10.05, 11.40, 15.15, 20.25, 0.15 Дзень «Вялікіх тайн» (16+).
9.35, 16.00 «Аўтапанарама» (12+).
11.00 «Вялікае снеданне» (12+).
13.30, 16.30 «24 гадзіны».
14.35, 1.10 Маст. фільм «Зорка чароўнага шчасця». 2-я серыя (12+).
16.50 «Цэнтральны рэгіён».
17.20 «Ваенная тайна» (16+).
19.30 «Тыдзень».
22.00 «Тыдзень спорту».
22.30 Драма «Зграя». (12+).

МІР

6.00 «Мільён пытанняў аб прыродзе» (6+).
6.10, 7.00, 8.10, 9.20 М/ф «Маша і Мядзведзь» (0+).
6.30 «Такія дзіўныя» (16+).
7.20 «Ведаем рускую» (6+).
8.20 «Беларусь сёння» (12+).
8.50 «Яшчэ танней» (12+).
9.30 «Культ/Турызм» (16+).
10.00, 16.00 Навіны (бягучы радок).
10.15 Серыял «Халасцяк». (16+).
13.55 Маст. фільм «Дэжа вю» (12+).
16.15, 20.00 Серыял «Мар'ін гай-2». (12+).
19.00 «Разам».
1.30 Серыял «Афіцэрскія жонкі». (16+).

РТР—Беларусь

7.00 «Пакой смеху» (16+).
7.10 Камедыя «Вяселле не будзе» (12+).
9.05 Маст. фільм «Выбар маёй матулі» (16+).
11.00, 14.00 Весткі.
11.20 «Сам сабе рэжысёр» (16+).
12.15 «Ранішняя пошта» (16+).
13.00 «Калі ўсе дома» з Цімурам Кізяковым» (12+).
14.15 «Смяяцца дазваляецца». (16+).
16.30 Маст. фільм «Маладая жонка» (6+).
18.20, 22.30 Маст. фільм «Без права на памылку» (12+).
20.00 Весткі тыдня.
21.30 Ток-шоу «Што адбываецца».

0.05 «Нядзельны вечар з Уладзімірам Салаўёвым».

НТБ—Беларусь

5.45 «Астрапрагноз».
5.50 «Вуснамі дзіцяці» (0+).
6.25 Серыял «Злачынства будзе раскрыта» (16+).
8.00, 10.00, 13.00, 16.00 Сёння.
8.20 «Падвойныя стандарты. Тут вам не там!» (16+).
9.20 «Аднойчы...» (16+).
10.25 «Першая передача» (16+).
11.05 «Цуд тэхнікі» (12+).
11.55 «Дачны адказ» (0+).
13.20 «НашСпажыўНагляд» (16+).
14.20 Серыял «Адвакат» (16+).
16.20 «Следства вялі...» (16+).
18.05 «Новыя рускія сенсацыі» (16+).
19.00 «Вынікі тыдня».
20.05 Серыял «Куба» (16+).
23.20 «Ты не паверыш!» (16+).

8 канал

9.00, 15.45, 19.00, 21.10 «Надвор'е».
9.05 «Сябры дзядулі Марка».
9.45 «Адшукваецца адпачынак» (0+).
10.15 «Мой любімы гадавянец» (0+).
10.45 Драма «Прафесіянал». (16+).
12.35 «Дома-ТБ прадстаўляе».
12.45 Нядзельнае шоу «Найлепшае за тыдзень».
15.50 Глядзім усёй сям'ёй. Меладрама «Дзённік мамы першакласніка».
17.10 Серыял «Пуаро Агаты Крысці» (12+).
19.05 Трылер «Шостае пачуццё». (12+).
20.50 «Вечарніца».
21.00 «Фэшн is my прафэшн».
21.15 Камедыя «Геній» (16+).

ВТБ

6.00 «Турбаміксер». (16+).
7.00 Скетч-шоу «6 кадраў». (16+).
8.00 Скетч-шоу «Асцярожна: дзеці!» (6+).
9.00, 3.00 М/ф «Смяшарыкі». (0+)
9.20, 3.20 М/ф «Дуда і Дада». (0+)
9.45, 3.45 М/ф «Маша і Мядзведзь». (0+)
10.00 М/ф «Аліса ведае, што рабіць!» (6+)
10.30 М/ф «Ліга Watchcar».
11.00, 0.00 «Сэрцы за каханне». (16+).
11.30 «Містэр і місіс Z» (12+).
12.00 «Паспець за 24 гадзіны». (16+).
13.00, 1.20 Серыял «Вароніны». (12+)
15.00 Анімацыйны фільм «Шрэк Трэці». (12+).
16.50 Анімацыйны фільм «Шрэк назаўсёды». (0+)
18.40, 22.30 «Уральскія пельмені». (16+).
20.20 Прыгоды «Мушкецёры». (12+).
23.00 Серыял «Галыгін.ru» (16+).
0.00 «Кіно ў дэталях» (16+).
0.50 Камедыя «Я кахаю цябе, Філіп Морыс» (18+).
2.30 «Ералаш». (6+)
4.00 «Лаві момант». (16+).
5.00 «Дурні і дарогі». (16+).

Культура

6.30 «Святыні хрысціянскага свету». «Дрэва жыцця».
7.05 «Член урада». Маст. фільм.
8.45 «Аліса ў Залюстроўі». М/ф.
9.25 «Перадзвіжнікі. Мікалай Ге». Дак. фільм.
9.55 «Звычайны канцэрт».
10.25 «Начны патруль». Маст. фільм.
12.00 «Што рабіць?»
12.50 Дыялогі пра жывёл. «Маскоўскі заапарк».
13.30 Легенды балета XX стагоддзя. «Івет Шавірэ. Ідучы за зоркай». Дак. фільм.
15.10 Квіток у Вялікі.
16.00 «Жыццё па законах джунгляў. Камерун». Дак. фільм.
16.55 «Пешшу...» Маскова біблiятэчная.
17.25 «Геній». Тэлевізійная гульня.
17.55 «Чалавек з бульвара Капуцынаў». Маст. фільм.
19.30 Навіны культуры.
20.10 Гала-канцэрт сусветных зорак оперы і балета «Класіка на Палацавай».
22.00 «Галіна Воўчак. Тэатр як лёс». Творчы вечар у тэатры «Сучаснік».
23.15 Асаблівы погляд. «Еш, спі, пампы». Маст. фільм.
1.10 Аркестр Глена Мілера пад кіраўніцтвам Віла Салда. Канцэрт у ММДМ.
2.05 Дыялогі пра жывёл. «Маскоўскі заапарк».
2.45 «Сярод чорных хваляў». М/ф для дарослых.

Настальгія

6.00, 12.00 «Да і пасля...» з Уладзімірам Малчанавым. Год 1961. 2011 год (16+).
7.00 Дак. фільм «Навіны дня. Хроніка нашых дзён». (12+).
7.10, 8.35, 9.40, 11.00, 15.50, 23.25, 2.40, 3.40, 5.00 Музычная настальгія (12+).
7.20, 1.30 Маст. фільм «Месца сустрэчы змяніць нельга». (16+).
9.00, 3.00 «Мінулы час» (12+).
10.00 «Колба часу» (16+).
13.05 Дак. фільм «Дысідэнты». (16+).
14.10 «У гасцях у Мусліма Магамаева». Лайза Мінэлі. 1992 год (12+).
15.00 «Быў час». 2009 год (16+).
16.00 Маст. фільм «Кантрабанда». (16+).
17.25 «Ранішняя пошта». «Масква». 1989 год (12+).
18.00 Дак. фільм «Ці будзе камунізм». (16+).
19.20 Праграма «Тэма» з Уладзіславам Лісцьевым: «Усерасійскі рэферэндум аб даверы Б. М. Ельцыну». 1993 год (12+).
20.20 Дак. фільм «Не ў адзін дзень Масква будавалася». (12+).
20.55 «Музычная настальгія». «Бывай, XX стагоддзе...» (12+).
22.00 Маст. фільм «Палёты ў сне і наяве». (16+).
0.00 «Эліта Краіны Саветаў». Праўдалюб Аляксандр Якаўлеў. 2008 год (12+).
0.40 Праграма «Тэма» з У. Лісцьевым. «Дзеці знакамітасцяў». 1992 год (12+).
4.00 «Народжаныя ў СССР» (12+).

EuroSport 1

3.30, 9.00, 11.00, 20.15, 2.30 Веласпорт (шаша). Чэмпіянат свету.
4.00, 8.00 Снукер. World Open.
6.00 Тэніс. Турнір ATP.
18.15 Снукер. World Open. Фінал.
21.00, 0.00 Футбол. Чэмпіянат MLS.
23.00 Тэніс. Турнір ATP. Фінал.
2.00 Зімовыя віды спорту. «У пагоні за гісторыяй». Ліндсі Вон.

Кінакамедыя

00.55 Камедыя «Снежны анёл». (12+).
2.55 Меладрама «Каханне без перасадак». (16+).
4.40 Камедыя «Кранутыя». (16+).
6.35 Камедыя «Ас з асаў». (16+).
8.30 Меладрама «Вялікая Афрадыта». (16+).
10.10 Камедыя «Паміж анёлам і чортам». (16+).
12.10 Камедыя «Уцёкі». (16+).
14.15 Камедыя «Усе кажуць, што я кахаю цябе». (16+).
16.10 Прыгоды «Чалавек — швейцарскі нож». (18+).
17.50 Камедыя «Ноч у Парыжы». (16+).
19.30 Камедыя «Гуляй, як Бэкхэм». (12+).
21.25 Камедыя «Дзіўныя сваякі». (16+).
23.00 Камедыя «Гонар». (18+).

ТБ3

6.00 М/ф (6+).
10.00 «Паненка і кулінар» (12+).
10.30, 1.30 «Парфюмерка-3». Серыял (16+).
13.55 «Жонка. Гісторыя кахання» (16+).
15.15 «Магазіна» (16+).
16.15, 17.15, 18.15, 19.20 «Рэвізора» (16+).
20.25 «Без падману» (16+).
21.20 «Эфект матылька». Фантастыка (16+).
23.25 «Асцярожна, махляры!» (16+).
0.00 «Легенда пра Шукальніка». Серыял (16+).
4.40 «Самасуд. Вока за вока» (16+).

ТБ1000

6.10 Усё магу! (16+).
7.45 Джэры Магуаэр (16+).
10.20 Уцёкі з Шаўшэнка (16+).
13.10 Дзённікі няні (16+).
15.10 Уладар пярсцёнкаў: дзве крэпасці (12+).
18.30 Уладар пярсцёнкаў: вяртанне караля (12+).
22.10 Мабільнік (18+).
0.10 Дурдом на колах (16+).
2.10 У чаканні вечнасці (16+).
4.00 Крысціна (16+).

ТБ1000 Рускае кіно

6.20 Горка!-2 (16+).
8.25 Статус: свабодны (16+).
10.30 Нашчадкі (16+).
12.40 І на камянях растуць дрэвы. 2-я серыя (12+).
14.20 Танцы насмерць (12+).
16.20 Манах і Д'ябал (12+).
18.35 Тэлі і Толі (12+).
20.20 Ёлкі 1914 (12+).
22.30 Ён — Дракон (6+).
0.40 Хованкі (18+).
2.50 Зязюля (16+).
4.40 Мой тата — Барышнікаў (12+).

National Geographic

6.00 Займальная навука. (12+).
6.50, 14.05, 4.45 Навуковыя недарэчнасці. (12+).
7.40 Цуды інжынерыі. (12+).
10.10 У кольцы. (16+).
10.55 Рэкорд. (12+).
11.50, 19.30 Пачатак. (12+).
12.35 Гульні розуму. (12+).
13.20 Папулярная навука. (12+).
14.50 Аўта-SOS. (12+).
15.35 Шаша праз пекла. (12+).
16.20 Ледзяная дарога. (12+).
17.05 Эвакуацыя Зямлі. (12+).
17.55, 21.00, 0.50 Місія: Плутон. (12+).
18.35 Унутры кольцаў Сатурна. (12+).
21.45, 1.35 Касмічнае падарожжа «Хабла». (12+).
22.30, 2.25 Уварванне на Зямлю. (16+).
23.15, 3.55 Дзіўная Другая сусветная. (16+).
0.00 У пошуках праўды: Атлантыда. (12+).
3.05 Расследаванні авіякатастроф. (12+).

Discovery

8.00 Мяцежнікі ледзяного возера. (16+).
11.00, 7.10 Паляўнічы на цуды. (16+).
12.00, 23.00 Зроблена з другасных сыравіны. (6+).
13.00, 0.00 Разбуральнікі легенд. (16+).
14.00 Гандляры космасам. (12+).
15.00 Востраў. (16+).
16.00 Узрываючы гісторыю. (16+).
17.00 Мяцежны гараж. (16+).
18.00 Залатая ліхаманка. (16+).
19.00, 1.00 Заваёўванне новых земляў. (12+).
20.00 Балтфлот. (12+).
21.00 Танкі. (12+).
22.30 Як гэта ўстроена? (12+).
2.00 Іржавая імперыя. (12+).
4.40 Амерыканскія вынаходнікі. (12+).

■ На слыху

Пажары як злы лёс сям'і

У Драгічынскім раёне на пажары ў бацькоўскім доме загінуў адзін брат, а праз некалькі месяцаў на тым жа месцы агонь адняў жыццё ў другога.

Вось так бывае. Памерла бабулька, маці пецярых дзяцей, гаспадыня дома з вёскі Падлессе, і няшчасці пасыпаліся на яе дом.

— Сёлета ў маі ў доме адбыўся пажар, — расказаў **старшыня Антопальскага сельскага Савета Міхаіл ШЧЭРБАЧ**. — Потым знайшлі цела аднаго з сыноў былой гаспадыні, які пражываў у сваім доме ў гэтай жа вёсцы. Мужчына прыйшоў у бацькоўскі дом, знаходзіўся там пэўны час, потым закурыў, заснуў. Адным словам, агонь знішчыў унутранае начынне хаты, яна ўжо стала непрыгоднай для пражывання. І чалавек загінуў.

Але ж бульба была пасаджана. І ўбіраць ураджай прыехаў з Кобрына другі сын гаспадыні, брат таго, хто загінуў вясной. Што яны рабілі з суседам у прыбудове, невядома. Але спецыялісты дапускаюць, што выпівалі і курылі. Пасля таго, як пажарныя ўтаймавалі агонь у гаспадарчым будынку, знайшлі целы 63-гадовага жыхара Кобрына і яго маладзейшага аднавяскоўца.

Святлана ЯСКЕВІЧ.
yackevich@zviazda.by

За вываз бытавых адходаў — плаціць

А вось адмысловы дагавор для гэтага цяпер не патрэбны

З вёскі Хатынічы Ганцавіцкага раёна патэлефанавала Юлія Іванаўна Кавальчук, якая прадставілася пенсіянеркай першай групы па зроку. Пытанне яе датычылася аплаты паслугі па вывазе цвёрдых бытавых адходаў.

— Ніякіх дагавораў мы не падпісвалі: ні раней, ні зараз. Справа ў тым, што мой гаспадар памёр, усё перапісана на сына. А нам выставілі рахунак за тры гады — 140 рублёў. Чаму і на якой падставе? Смецця ў нас няма. Мы жывём у прыватным доме: што спальваецца, што закопваецца. Дык чаму мы тады павінны плаціць? — з абурэннем пыталася Юлія Іванаўна.

Усе довады пра тое, што цяпер пасля амаль любога наведвання крамы мы непазбежна становімся «гаспадарамі» разнастайнага смецця ў выглядзе шкла, пластыку, поліэтылену, металу, паперы, на сураздоўбцу не дзейнічалі. Зрэшты, на працягу гадоў мы чулі падобныя звароты — як пад кальку — дзясяткі разоў. І кожны раз тлумачылі адно і тое ж: можа, калісьці даўно так і было, але толькі не ў сучасным свеце, на жаль. І што тады рабіць з гэтым «дабром»? Далёка не ўсё можна спаліць у печы, а тым больш закапаць на агародзе (у рэшце рэшт, гэта яшчэ і пытанне экалогіі). І вось з такога смецця, якога быццам бы не было, потым каля вёсак, садаводчых таварыстваў, у лясных масівах і прыбярэжных зонах вырасталі сапраўдныя адвалы. З гэтай прычыны ўрадам колькі гадоў таму была прынята дзяржаўная праграма аб 100-працэнтным ахопліванні вясковага насельніцтва паслугай па вывазе цвёрдых бытавых адходаў. Яна ўводзілася пакрысе, у розных раёнах у розны час. Механізм збору на месцах мог некалькі адрознівацца, але плата за паслугу была цалкам даступнай усім. А з цягам часу адпала і неабходнасць у заключэнні адмысловых дагавораў.

— Згодна з артыкуламі 29 і 30 Жыллёвага кодэкса Рэспублікі Беларусь ад 28.08.2012 года, паслуга па абыходжанні з цвёрдымі бытавымі адходамі адносіцца да асноўных жыллёва-камунальных паслуг. Адмова ад заключэння дагавора на іх аказанне не вызваляе ўласнікаў жылых памяшканняў, у тым ліку блакіраваных і аднакватэрных жылых дамоў ад унясення платы за фактычна аказаныя асноўныя жыллёва-камунальныя паслугі і платы за карыстанне жылымі памяшканнямі, — растлумачыла ў адказ на наш запыт **спецыяліст абаненцкага аддзела Ганцавіцкай раённай жыллёва-камунальнай гаспадаркі Наталля РУЛІНСКАЯ.** Іншымі словамі, плаціць трэба, нават калі ў доме ніхто не прапісаны. А ў доме заяўніцы, апроч яе, прапісаны яшчэ і сын, таму плата налічваецца на дваіх.

— Тым больш, што вашы заяўнікі ўжо аплацілі паслугі па вывазе цвёрдых бытавых адходаў. Мы праводзілі праверку населеных пунктаў, даўжнікам выпісвалася папярэджанне. Гэтай сям'і — 17 жніўня, а ўнеслі грошы яны 11 верасня, гэта значыць, яшчэ да званка ў рэдакцыю, — расказала далей Наталля Генадзьеўна. — І тэрмін запазычанасці яны вам не зусім дакладна назвалі, насамрэч ён датуецца вераснем 2015-га — ліпенем 2017-га.

Паводле слоў спецыяліста, з даўжнікоў ніколі не патрабуюць унесці грошы па прынцыпе «усё і адразу», а ўваходзяць у становішча кожнага канкрэтнага чалавека. Пасля разгляду абставін плаціць можна часткамі. Але ключавое слова тут найперш — «плаціць». У раёне, на жаль, гэта разумеюць не ўсе. Даўжнікоў па аплаце жыллёва-камунальных паслуг хапае. У горадзе, напрыклад, такім грамадзянам за няплату могуць адключыць святло. А зусім нядаўна адбылося два высяленні з жылых памяшканняў...

Сяргей РАСОЛЬКА. *rs@zviazda.by*

КВАТЭРА З СЮРПРЫЗАМ

(Заканчэнне. Пачатак на 1-й стар.)

Але падзеі могуць развівацца і па іншым сцэнарыі. Па тэлефоне вам усё ж такі адкажуць і нават кватэру запросяць паглядзець, вось толькі акажацца яна зусім не такой, як вы чакалі. Як сказалі адной знаёмай маладой сям'і: «Але ж колеравая гама тая самая, вы нават не адчуеце розніцы!» Ды вось толькі рамонт, зроблены нядаўна і трыццаць гадоў назад, не аб'ядноўваюць ніякія колеры. Спосаб здачы, відома, экстрэмальны, размінаны ён на занадта сціплых або занадта стомленых арандатараў, якія могуць павесіцца на ўгаворы накшталт: «Вы хацелі рамонт! Тут жа і не жыў ніхто толкам. Раён найцішэйшы, а чыгунка на пачах толькі закалыхвае, ды і да бліжняй станцыі метро ўсяго тры прыпынкі на тралейбусе і яшчэ пяць на трамваі». Часцей за ўсё пагаджаюцца на такія нечаканыя ўмовы навапсечаныя жыхары горада і тыя, каго з папярэдняга жылля выселілі ў тэрміновым парадку.

«РАЗГРУЖАЙЦЕ — Я ПЕРАДУМАЛА»

Многія раяць: каб пазбегнуць падобных сітуацый, трэба глядзець аб'явы толькі ад імя ўладальніка кватэры. Іх хоць і менш, чым ад агенцтваў у дзясятак разоў, затое так надзейней. Ідзя добрая, толькі праца яна далёка не заўсёды. Але што дакладна, дык гэта тое, што з уладальнікам перад тым, як заехаць, у любым выпадку трэба пазнаёміцца, — бо менавіта з ім вы будзеце весці справы ў наступныя месяцы, а можа і гады. Непрыемная гісторыя адбылася з Таццянай, якая вырашыла, пераехаўшы з невялікага правінцыйнага мястэчка, паспрабаваць шчасця ў сталіцы.

Да справы падышла абдумана, спецыяльна прыехала паглядзець загадзя жыллё і шукала яго, відома, праз фірму, каб не адставаць ад модных тэндэнцый. Кватэру знайшла недарагую, амаль без мэблі, але каго гэта бянтэжыла — можна і сваё дабро прывезці. Ударыўшы па руках з рыэлтарам, Таццяна адправілася дадому збіраць рэчы. І вось калі настаў дзень Х і вуглавая канапа па іроніі толькі-толькі была перанесена ў грузавую машыну, дзяўчыне паступіў званок. Маўляў, гаспадыня кватэры здаваць перадумала. На ціхенькія ўсхліпы Таццяны адказалі: прыязджайце разам з канапай, заселім у гэты ж дзень — варыянт падбяром яшчэ больш прыстойны. Але жаданне вырвацца ў сталіцу згасла не менш чым на месяц — там жа такія норавы. Грошы жанчыне вярнулі, але не без скандалу: сама вінаватая, што адмовілася прыязджаць. Ну а пра маральную кампенсацыю ніхто нават і не падумаў заікнуцца...

ПАД МАСКАЙ АГЕНТА

Яшчэ больш дзіўны выпадак адбыўся з парай, якая пасля некалькіх гадоў адносін вырашыла з'ехацца.

Абодва — уладальнікі прэстыжных, высокааплатных прафесій, таму і кватэру шукалі адпаведную: прыгожую і з усімі выгодамі. З мноства аб'яў спадабалася толькі адна — у астатніх інтэр'ерах бянтэжыла багацце знарочыста гламурных прадметаў, як люстры з мноствам страз, ці адсылкі да еўрарамонту пачатку двухтысячных — аркі і маляўнічыя фоташпалеры.

Але кватэра мары ўсё ж такі знайшлася, і галоўнае, у аб'яве было паказана запаветнае «ад уладальніка». Праўда, ужо пры сустрэчы высветлілася, што мужчына, які прыйшоў паказваць кватэру, з агенцтва. Ён увогуле прыкметна нервоваўся, прыспешваў з рашэннем, выкарыстоўваючы любімую фразу ўсіх рыэлтараў «у нас ёсць яшчэ адны кліенты на гэтую кватэру, і настроены яны вельмі рашуча». А потым і ўвогуле пачаў сцвярджаць, што праз дзень ляціць у адпачынак, таму вызначыцца трэба як мага хутчэй. Пару збянтэжылі не зусім пераканаўчыя довады, таму яны патэлефанавалі непасрэдна ў агенцтва, якое назваў «рыэлтар». Аказалася, арэндай жылля яно ніколі не займалася. Калі яны раскруцілі заблытаны ланцужок да канца, высветлілася, што мужчына ніякі не агент, а старыя знаёмы гаспадара жылля. Той жыве ў іншым горадзе, таму прыязджаць паказваць кватэру кожны раз не можа. А сябар — калі ласка, вось толькі за тое, каб правесці з будучымі арэндадаўцамі ў кватэры 10 хвілін, ён прызначыў сабе нядрэнную ўзнагароду ў памеры 150 долараў. Суму гэтую ён у той раз так і не атрымаў і ў адпачынку, мабыць, быў крыху больш эканомным, чым планаваў. А пара ў кватэру мары ўсё ж засялілася, паабяцаўшы сабе наступны раз шукаць жыллё толькі праз знаёмых.

Дар'я КАСКО.
kasko@zviazda.by

■ Неасабісты суб'ектыў

ПРАВІНЦЫЯЛЫ ВЯЛІКАГА ГОРАДА

СТАЛІЦА ЯК ШКОЛА ВЫЖЫВАННЯ

У ПАЧАТКУ верасня яны проста запаланяюць увесь Мінск. Іх вельмі лёгка распазнаць і ў вечным натоўпе на «Кастрычніцкай» — па надзвычай засяроджаных выразах на тварах, нават калі ўсміхаюцца, па занадта правільнай, акуратнай вопратцы, па крыху ашалелых вачах. А яшчэ па ўласным пачуцці раздражнення, якое ад іх адчуваеш, — яны ніколі не прытрымліваюць дзверы ў метро і не трымаюцца правага боку на шматлюдным тратуары, салоны грамадскага транспарту з-за іх нагадваюць крыклівы куратнік: яны па першым часе ходзяць цэлымі гурмамі і вельмі гучна размаўляюць і смяюцца. Стомленаму пасля работы гараджаніну здаецца, што ад іх нідзе няма паратунку: ні ў цэнтры, ні ў мікрараёне. «Панаехалі тут», — цэдзяць скрозь зубы дарослыя грамадзяне з мінскай рэгістрацыяй у пашпарце, прабіраючыся скрозь чарговы стракаты бясклапотны натоўп, што стаіць акурат там, «дзе людзі ходзяць». А калі спытацца ў гэтых незадаволеных таварышаў пра іх слаўнае недалёкае мінулае, — дзевяноста працэнтаў успомніць, што гадоў дваццаць-трыццаць назад былі гэткімі самымі маладымі самаўпэўненымі разявакамі, што прыехалі з правінцыі заваёўваць сталіцу.

МАЛАДЫЯ правінцыялы — у большасці сваёй студэнты-першакурснікі — неад'емны знак кожнай мінскай восені. Я асабіста, адгнаўшы ўжо згаданае пачуццё раздражнення, якое, як і належыць жыхарцы сталіцы з дваццаціпяцігадовым стажам, наведвае ў абавязковым парадку, вельмі люблю за імі назіраць. Мяняецца мода, згодна з якой яны апранаюцца, замест касетных плэераў у іх цяпер смартфоны з навушнікамі, але яны самі ўсё такія ж. Хтосьці з рускіх класікаў, Ганчароў, здаецца, прыдумаў параўнанне, якое вельмі ім пасуе: маладыя пародзістыя сабакі. Лапы і тулава ўжо выраслі, яны адчуваюць сябе дарослымі і самавітымі, але і спакойнай упэўненасці рухаў пакуль няма, і брахаць па-даросламу не атрымліваецца — занадта тонкі і звонкі яшчэ голас. Смешныя, нязграбныя, але з усімі атрыбутамі пароды, якія ў хуткім часе праявяцца на ўсе сто. Стоячы каля «нулявога кіламетра» побач з Палацам Рэспублікі, яны шукаюць на гэтым знаку свой райцэнтр, прыкідваюць, колькі кіламетраў праехалі. Магчыма, думаюць пра блізкіх, якія засталіся там, магчыма даюць сабе слова, што ніколі больш туды не вернуцца, а заваююць сталіцу...

МОЖАЦЕ са мной не пагадзіцца, але мне здаецца, што гэтым дзецям пашанцавала ў жыцці больш, чым іх сталічным равеснікам. Так ці інакш, у сваю першую пасля школы восень правінцыялы без растэрміноўкі і пераходнага перыяду становяцца дарослымі. Слязам не верыць не толькі Масква — любы мегаполіс. Даводзіцца вельмі хутка вучыцца многаму — варыць суп, які можна есці, камунікаваць з вялікай колькасцю людзей, прытрымліваць дзверы ў метро... Пакуль іх сталічныя аднакурснікі сядзяць у сваіх пакоях, бясклапотна жуючы зроблены клапатлівай мамай і прынесены пад нос бутэрброд, правінцыялы скідваюцца з апошніх грошай на бляшанку тушонкі і пачак макароны і ладзяць пір на ўвесь інтэрнат, а калі фінансы дапяваюць апошні раманс, ідуць зарабляць. Раней разгружалі вагоны, цяпер працуюць санітарамі, кур'ерамі, спяваюць у пераходзе дурнымі галасамі... Выносяць з усяго гэтага, бадай, самую важную навуку: спадзявацца толькі на ўласныя сілы, калі ў цябе ёсць рукі, ногі і галава на плячах — не прападзеш.

Калега, якая ў адной фірме займаецца падборам кадраў, нядаўна расказала. Прыйшлі на гутарку дзве дзяўчыны. Абедзве, як высветлілася, скончылі сёлета платнае аддзяленне універсітэта па адной і той жа спецыяльнасці. У першай — шмат ідэй, жвавая, з іскрынкай у вачах. Другая — сядзела моўчкі, засяроджана выводзіла нешта на стале, на пытанні адказвала бы пазыку рабіла. «Я была ўпэўненая, але каб пераканацца, што маю рацыю ў сваіх высновах, спыталася, адкуль яны. Першая аказалася з нейкага гарадскога пасёлка на Гомельшчыне, другая — мінчанка. Гэтай галава не баліць ні дзе жыць, ні чым харчавацца. Яна і на працы асабліва старацца не будзе. Канешне, мы ўзялі дзяўчыну з правінцыі...»

НІЯКІМ чынам не хачу пакрыўдзіць «карэнных мінчан» (у другім пакаленні) але жыццё вялікага горада трымалася і працягвае трымацца на правінцыялах. Так што не спяшайцеся абурацца і бурчэць «панаехалі». Праз пару месяцаў мы іх ужо не пазнаем: на тварах з'явіцца тыповая сталічная абыякавасць і заклапочанасць, ды і дзверы ў метро яны навучацца трымаць. І, толькі праходзячы каля Палаца Рэспублікі, яны абавязкова будуць збочваць да нулявога кіламетра, каб пераканацца, што родны гарадок па-ранейшаму там і па-ранейшаму чакае з усіх дарог.

Алена ЛЯЎКОВІЧ. *alena@zviazda.by*

белагропромбанк
традиции будущего

КОНСОЛИДИРОВАННЫЙ БУХГАЛТЕРСКИЙ БАЛАНС на 1 июля 2017 г.

ОТКРЫТОЕ АКЦИОНЕРНОЕ ОБЩЕСТВО
«Белагропромбанк»

(в тысячах белорусских рублей)

№ п/п	Наименование статьи	Символ	Пункт примечаний	01.07.2017	01.01.2017
1	2	3	4	5	6
1	**АКТИВЫ**				
2	Денежные средства	1101		136 723	136 576
3	Драгоценные металлы и драгоценные камни	1102		278	271
4	Средства в Национальном банке	1103		629 634	308 605
5	Средства в банках	1104		376 107	372 007
6	Ценные бумаги	1105		3 455 758	2 930 159
7	Кредиты клиентам	1106		4 383 577	4 982 411
8	Производные финансовые активы	1107		-	1 109
9	Инвестиции в зависимые юридические лица			-	-
10	Инвестиции в совместно контролируемые юридические лица			-	-
11	Долгосрочные финансовые вложения	1108		30 178	30 163
12	Основные средства и нематериальные активы	1109		414 235	427 146
13	Имущество, предназначенное для продажи	1110		9 761	10 078
14	Отложенные налоговые активы	1111		28	27
15	Деловая репутация			-	-
16	Прочие активы	1112		186 176	184 333
17	ИТОГО активы	11		9 622 455	9 382 885
18	**ОБЯЗАТЕЛЬСТВА**				
19	Средства Национального банка	1201		1 339	2 007
20	Средства банков	1202		1 356 550	1 410 533
21	Средства клиентов	1203		5 466 056	5 743 446
22	Ценные бумаги, выпущенные банком	1204		885 698	877 460
23	Производные финансовые обязательства	1205		-	1 393
24	Отложенные налоговые обязательства	1206		995	995
25	Прочие обязательства	1207		75 305	51 029
26	ВСЕГО обязательства	120		7 785 943	8 086 863
27	**СОБСТВЕННЫЙ КАПИТАЛ**				
28	Уставный фонд	1211		1 238 348	707 966
29	Эмиссионный доход	1212		-	-
30	Резервный фонд	1213		101 555	100 669
31	Фонды переоценки статей баланса	1214		168 563	167 635
32	Накопленная прибыль	1215		323 359	315 670
33	Всего собственный капитал, принадлежащий головной организации			1 831 825	1 291 940
34	Доля неконтролирующих акционеров			4 687	4 082
35	ВСЕГО собственный капитал	121		1 836 512	1 296 022
36	ИТОГО обязательства и собственный капитал	12		9 622 455	9 382 885

КОНСОЛИДИРОВАННЫЙ ОТЧЕТ о прибылях и убытках за январь–июнь 2017 года

ОТКРЫТОЕ АКЦИОНЕРНОЕ ОБЩЕСТВО
«Белагропромбанк»

(в тысячах белорусских рублей)

№ п/п	Наименование статьи	Символ	Пункт примечаний	01.07.2017	01.07.2016
1	2	3	4	5	6
1	Процентные доходы	2011		482 912	546 964
2	Процентные расходы	2012		240 492	441 782
3	Чистые процентные доходы	201		242 420	105 182
4	Комиссионные доходы	2021		71 177	72 835
5	Комиссионные расходы	2022		26 780	29 758
6	Чистые комиссионные доходы	202		44 397	43 077
7	Чистый доход по операциям с драгоценными металлами и драгоценными камнями	203		20	47
8	Чистый доход по операциям с ценными бумагами	204		186	3 112
9	Чистый доход по операциям с иностранной валютой	205		11 827	5 344
10	Чистый доход по операциям с производными финансовыми инструментами	206		2 919	(3 374)
11	Чистые отчисления в резервы	207		165 619	42 589
12	Прочие доходы	208		52 496	35 786
13	Операционные расходы	209		166 203	121 112
14	Прочие расходы	210		10 564	11 192
15	Прибыль (убыток) до налогообложения	211		11 879	14 281
16	Расход (доход) по налогу на прибыль	212		2 895	5 780
17	ПРИБЫЛЬ (УБЫТОК)	2		8 984	8 501
18	Доля в прибыли (убытке) зависимых юридических лиц			-	-
19	Доля в прибыли (убытке) совместно контролируемых юридических лиц			-	-
20	ИТОГО ПРИБЫЛЬ (УБЫТОК)			8 984	8 501
21	Доля в прибыли (убытке), принадлежащая головной организации			8 836	8 413
22	Доля неконтролирующих акционеров в прибыли (убытке)			148	88
23	Сведения о прибыли на одну акцию в белорусских рублях				
24	Базовая прибыль на простую акцию	22		-	-
25	Разводненная прибыль на простую акцию	23		-	-

Председатель Правления — А. А. Лысюк

Главный бухгалтер — М. А. Шаповалова

Дата подписания: «28» августа 2017 г.

Лицензия на осуществление банковской деятельности №2 от 13 января 2017 года выдана Национальным банком Республики Беларусь. УНП 100693551.

www.belapb.by
ПОЗВОНИ В СВОЙ БАНК 136

Утерянный представительством Белгосстраха по Пуховичскому району страховой полис по добровольному страхованию имущества граждан формы 2РН Серия ИГ №5511005 в количестве 1 шт. считать недействительным.

УНП 100122726

РУП «Институт недвижимости и оценки» сообщает об отмене аукциона по письменному указанию Партизанского (г. Минска) межрайонного отдела управления по г. Минску и Минской области Департамента по гуманитарной деятельности Управления делами Президента Республики Беларусь, назначенного на 10.10.2017 г. в 11.00, по продаже 5 машино-мест в г. Минске по ул. Платонова,1Б (извещение в газете «Звязда» от 05.09.2017).

УНП 190055182

И З В Е Щ Е Н И Е о проведении открытого аукциона по продаже недвижимого имущества, находящегося в собственности ОАО «Полыковичи» 17 октября 2017 года

№ лота	Предмет аукциона (наименование объекта, его местонахождение, площадь)	Начальная цена продажи предмета аукциона, бел. руб., к. (без учета НДС)	Размер задатка, бел. руб., к.	Характеристика объекта	Условие аукциона
1	Капитальное строение с инвентарным номером 700/С-100602, общей площадью 155,0 кв. м, расположенное по адресу: Могилевская обл., Могилевский р-н, Мостокский с/с, аг. Мосток, ул. Центральная, 10	17 203 р .53 к.	2 580 р. 53 к.	Одноэтажное здание столовой 1988 г. постройки. Фундамент — бетонный, стены — кирпичные, перегородки — деревянные каркасные, перекрытия — деревянное; крыша — асбестоцементный волнистый лист; полы — бетонные, плитка; проемы оконные — деревянные, дверные — деревянные, ДВП. Имеется местное отопление, водопровод, канализация.	Без условий

Аукцион состоится 17 октября 2017 года в 15.00 в зале заседаний Могилевского городского исполнительного комитета по адресу: г. Могилев, ул. Первомайская, 28а.
Заявки принимаются ежедневно с 15 сентября 2017 г. в рабочие дни с 8.00 до 17.00 (обеденный перерыв с 13.00 до 14.00) по адресу: г. Могилев, ул. Первомайская, 28а, каб. 407.
Последний день приема заявлений и внесения задатка — 13 октября 2017 года до 17.00.
Заявления, поступившие после указанного срока, не рассматриваются.
Заключительная регистрация участников аукциона **17 октября 2017 года** с 14.00 до 15.00.

Продавец ОАО «Полыковичи», 213121, Могилевская обл., Могилевский р-н, аг. Полыковичи, ул. Подгорная, д.1б, тел.: (0222) 71-14-28, 71-15-41, 74-54-75, 74-54-72.

Организатор аукциона – МГ УКП «Центр по приватизации», 212030, г. Могилев, ул. Первомайская, 28а, контактный телефоны — 42-25-64.

Земельный участок с кадастровым номером 724482804101000552 площадью 0,1061 га для обслуживания здания столовой.

Аукцион проводится в соответствии с порядком проведения открытого аукциона по продаже недвижимого имущества, принадлежащего ОАО «Полыковичи».

Лица, желающие принять участие в аукционе, не позднее срока, указанного в извещении о проведении аукциона, подают заявление на участие в аукционе, подписанное с организатором аукциона соглашение о правах и обязанностях сторон, заявление об ознакомлении с объектом, к которым прилагаются:

– **документ, подтверждающий внесение суммы задатка** на расчетный банковский счет организатора аукциона, — МГ УКП «Центр по приватизации» — BY66BLBB30120700008710001001 Дирекция ОАО «Белинвестбанк» по Могилевской области, код BLBBBY2X, УНП 700008710 с отметкой банка;

– **юридическим лицом или индивидуальным предпринимателем Республики Беларусь** – копия документа, подтверждающего государственную регистрацию этого юридического лица или индивидуального предпринимателя, без нотариального засвидетельствования;

– **иностранным юридическим лицом —** легализованные в установленном порядке копии учредительных документов и выписку из торгового реестра страны учреждения (выписка должна быть произведена не ранее 6 месяцев до подачи заявления на участие в торгах) либо иное эквивалентное доказательство юридического статуса в соответствии с законодательством страны учреждения с нотариально засвидетельствованным переводом на белорусский или русский язык;

– **иностранным индивидуальным предпринимателем** — легализованный в установленном порядке документ, подтверждающий статус, с нотариально засвидетельствованным переводом на белорусский или русский язык;

– **представителем юридического лица Республики Беларусь —** доверенность, выданная в установленным законодательством порядке (кроме случаев, когда юридическое лицо представляет его руководитель);

– **представителем гражданина или индивидуального предпринимателя Республики Беларусь –** нотариально удостоверенная доверенность:

– **представителем иностранного юридического лица, иностранного физического лица или индивидуального предпринимателя —** доверенность, легализованная в установленном законодательством порядке, с нотариально засвидетельствованным переводом на белорусский или русский язык.

При подаче документов заявитель (его представитель) предъявляет документ, удостоверяющий личность, а руководитель юридического лица — также документ, подтверждающий его полномочия (приказ о назначении на должность руководителя, или заверенная выписка из решения общего собрания, правления либо иного органа управления юридического лица в соответствии с учредительными документами, или трудовой договор (контракт), или соответствующий гражданско-правовой договор, или иные документы в соответствии с законодательством).

К участию в аукционе допускаются лица, подавшие организатору аукциона в указанный в извещении срок заявление на участие в аукционе с приложением всех необходимых документов, внесшие в установленном порядке на указанный в извещении расчетный банковский счет сумму задатка, заключившие с организатором аукциона соглашение, зарегистрированные в журнале регистрации заявлений на участие в аукционе и получившие билеты участников аукциона с указанием даты регистрации заявления.

Организатор аукциона имеет право отказаться от его проведения в любое время, но не позднее чем за три дня до наступления даты проведения аукциона. Объявление об отказе от проведения аукциона публикуется в том же печатном издании, в котором публиковалось извещение. Кроме того, организатор аукциона должен проинформировать участников, подавших заявление на участие в аукционе, об отказе от проведения аукциона.

Перед началом аукциона их участники обязаны зарегистрироваться у организатора аукциона и обменять билеты участников на аукционные номера, которые возвращаются организатору аукциона после их окончания.

Победителем аукциона признается участник, предложивший в ходе аукциона наивысшую цену.

В случае если аукцион признан несостоявшимся в силу того, что заявление на участие в нем подано только одним участником либо для участия в нем явился только один участник, предмет аукциона продается этому участнику при его согласии по начальной цене, увеличенной на 5 процентов (далее — единственный участник аукциона).

Победитель аукциона (единственный участник аукциона) в течение 3 рабочих дней со дня проведения аукциона обязан в установленном порядке возместить организатору аукциона затраты на его организацию и проведение.

После предъявления копии платежных документов о перечислении суммы затрат на организацию и проведение аукциона в установленном порядке в соответствии с подписанным в день проведения аукциона соответствующим протоколом между продавцом предмета аукциона и победителем аукциона (единственным участником аукциона) заключается договор купли-продажи предмета аукциона.

Договор купли-продажи заключается продавцом и победителем аукциона (единственным участником аукциона) в течение 5 рабочих дней со дня проведения аукциона и подписания протокола о результатах аукциона.

Условия и порядок оплаты — оплата стоимости приобретенного на аукционе предмета аукциона осуществляется победителем аукциона (единственным участником аукциона) в белорусских рублях в установленном порядке на расчетный счет продавца в течение 30 календарных дней.

С объектом можно ознакомиться ежедневно в рабочие дни недели с 8 до 17 часов, предварительно согласовав время с продавцом.

В предусмотренных законодательством случаях уплачивается штраф организатору аукциона в течение одного месяца в размере 20 процентов от начальной цены продажи предмета аукциона: **победителем аукциона** — в случае, если он в установленный срок не подписал протокол о результатах аукциона, не возместил организатору аукциона сумму затрат на организацию и проведение аукциона, не подписал договор купли-продажи предмета аукциона; **лицом, приравненным к победителю аукциона,** — в случае его отказа (уклонения) от возмещения затрат на организацию и проведение аукциона и (или) подписания договора купли-продажи предмета аукциона; **участниками аукциона —** в случае их отказа объявить свою цену за предмет аукциона, в результате чего аукцион признан нерезультативным.

Контактный телефон организатора аукциона для уточнения и получения дополнительной информации: г. Могилев (0222) 42-25-64.

ОАО «Гомельоблреклама» филиал «Эксперт-Услуга» (организатор аукциона) по поручению ОАО «Ветковский КБО» (продавец) извещает о проведении 29 сентября 2017 года открытого повторного аукциона по продаже имущества в 11.00 в городе Гомеле по улице Гагарина, 20

№ лота	Наименование предметов торгов	Начальная цена продажи имущества, без учета НДС (20%), бел. руб.	Сумма задатка, без учета НДС (20%), бел. руб.
1	**Изолированное помещение с инв. № 311/D-8394**, площадью **1 139,4 кв. м,** назначение – коммунально-бытовое помещение, наименование – **помещение**. Местонахождение: **Гомельская обл., Ветковский р-н, г. Ветка, ул. Ленина, 2.** Информация о земельном участке: расположен на земельном участке с кадастровым номером **320850100017000008** площадью **0,1816 га (право постоянного пользования)**	**131 670,00**	6 583,50
2	**Изолированное помещение с инв. № 311/D-10965**, площадью **444,0 кв. м,** назначение – помещение бытового обслуживания населения, наименование — **помещение КБО**. Местонахождение: **Гомельская обл., Ветковский р-н, г. Ветка, ул. Луначарского, 22/1.** Информация о земельном участке: расположен на земельном участке с кадастровым номером **320850100019000061** площадью **1,3863 га (право постоянного пользования)**	**26 720,00**	1 336,00
3	**Изолированное помещение с инв. № 311/D-8912**, площадью **227,6 кв. м,** назначение — магазин, наименование – **магазин**. Местонахождение: **Гомельская обл., Ветковский р-н, Приснянский с/с, д. Присно, ул. Советская, 2.** Информация о земельном участке: расположен на земельном участке с кадастровым номером **320884001601000149** площадью **0,1054 га (право постоянного пользования, 43/100 доли)**	**24 400,00**	1 220,00

Продавец: ОАО «Ветковский КБО», г. Ветка, ул. Ленина, 2. Конт. тел. 8 (029) 690-00-10 — Беланов Руслан Николаевич (ликвидатор предприятия). **Шаг аукционных торгов — 5 (пять) % от начальной цены предмета аукциона и не изменяется в течение всего аукциона. ПРИМЕЧАНИЕ: Реализация имущества осуществляется без учета НДС. Для участия в аукционе необходимо: 1)** Оплатить задаток на расчетный счет **Организатора торгов (ОАО «Гомельоблреклама» филиал «Эксперт-Услуга»):** р/с BY34 BAPB 3012 2093 7001 3000 0000 Филиал ОАО «Белагропромбанк» ГОУ, БИК BAPBBY23912, УНП 400071204, назначение платежа — задаток за участие в аукционных торгах (задаток для участия в аукционе перечисляется до подачи заявления);
2) Подать заявление организатору аукциона по установленной форме с приложением необходимых документов можно **с 15 сентября 2017 г**. по адресу: г. Гомель, ул. Гагарина, 20, 2-й этаж, каб. «Эксперт-Услуга» в рабочие дни с 09.00 до 13.00 и 14.00 до 16.00. **Прием заявлений для участия в аукционе заканчивается 27 сентября 2017 г. в 16.00. Заявления, поступившие после установленного срока, не принимаются. Организатор аукциона вправе отказаться от проведения аукциона в любое время, но не позднее, чем за три дня до его проведения.** В случае если аукцион признан несостоявшимся в силу того, что заявление на участие в нем подано только единственным участником, объект аукциона продаются этому участнику при его согласии по начальной цене, увеличенной на **5 (пять) %**. Участник торгов имеет право до начала торгов письменно отозвать свое заявление на участие. Неявка участника торгов на торги признается отказом от участия в торгах. В этих случаях сумма внесенного им задатка возвращается **Организатором** торгов в течение **5(пяти)** рабочих дней со дня проведения торгов. Победителями торгов будут признаны участники, предложившие более высокую цену. Лица, являющиеся победителями торгов, обязаны: подписать протокол о результатах аукциона; заключить договор купли-продажи в течение **10 (десяти) календарных дней** от даты подписания протокола о результатах аукциона; оплатить приобретаемое имущество согласно договора купли-продажи и возместить затраты на организацию и проведение аукциона, в течение **3 (трех) рабочих дней** с момента подписания протокола. Задатки, уплаченные участниками аукциона, ставшими победителями, будут учтены в счет исполнения обязательств по договору купли-продажи. Проводится аукцион в соответствии с «Положением о порядке продажи имущества ликвидируемого юридического лица с публичных торгов», утвержденное Постановлением Совета Министров Республики Беларусь от 08.01.2013 №16 (в ред. постановления Совмина от 12.07.2013 №607). **Подробное извещение опубликовано в газете «Белорусская Нива» («Сельская газета») от 13.06.2017 г. Дополнительная информация по контактным телефонам Организатора торгов: 8 (0232) 23-23-54, 23-23-56, 8 (029) 126-66-62. Порядок оформления участия в аукционе содержится на сайте Организатора торгов — www.gomeloblreklama.by, раздел «Аукционы».**

18 октября 2017 г. ИЗВЕЩЕНИЕ №11-С/2017
о проведении открытого аукциона по продаже земельных участков в ЧАСТНУЮ СОБСТВЕННОСТЬ в г. Гомеле

№ лота	Адрес земельного участка	Кадастровый номер участка	Площадь, га	Наличие ограничений	Целевое назначение	Начальная стоимость, руб./коп.	Сумма задатка, руб./коп.	Затраты на подготовку документации, руб./коп.
1	ул. Проселочная (район жилого дома №12Б)	340100000004001423	0,1500	охранная зона сетей и сооружений водоснабжения	для строительства и обслуживания одноквартирного жилого дома	23 641 р. 38 коп.	400 р. 00 коп.	2 710 р. 23 коп.
2	в районе индивидуальной жилой застройки «Новая жизнь» по ул. Физкультурной (участок №3)	340100000002005975	0,1252	охранная зона объектов газораспределительной системы, водоохранная зона рек и водоемов		21 607 р. 37 коп.	400 р. 00 коп.	2 255 р. 04 коп.
3	в районе улиц Гвоздичная и Аграрная (участок №6)	340100000002005973	0,1266	ограничений в использовании не имеет		21 848 р. 98 коп.	400 р. 00 коп.	2 367 р. 08 коп.
4	в районе улиц Гвоздичная и Аграрная (участок №7)	340100000002005972	0,1253	ограничений в использовании не имеет		21 607 р. 62 коп.	400 р. 00 коп.	2 350 р. 78 коп.

1. Организатор аукционных торгов — Коммунальное топографо-геодезическое унитарное предприятие «Гомельгеодезцентр» (далее — Государственное предприятие «Гомельгеодезцентр»).
2. Объекты выставляются на аукционные торги в соответствии с Положением о порядке организации и проведения аукционов по продаже земельных участков в частную собственность, утвержденным постановлением Совета Министров Республики Беларусь от 26.03.2008 г. №462. Инженерное развитие инфраструктуры застраиваемой территории осуществляется согласно техническим условиям, выданными эксплуатирующими и согласующими организациями на стадии производства проектно-изыскательских работ. Желающим предварительно ознакомиться с документами и характеристикой расположенных на участке инженерных коммуникаций, строений, сооружений, инженерно-технических условий необходимо обращаться в Государственное предприятие «Гомельгеодезцентр», расположенное по адресу: г. Гомель, ул. Барыкина, 149, 3-й этаж, каб. 3-6.
3. **Аукцион состоится 18 октября 2017 г. в 15.00 в Гомельском городском исполнительном комитете по адресу: г. Гомель, ул. Советская, 16, каб. 115** при наличии не менее двух участников на каждый лот.
4. К участию в аукционе допускаются граждане Республики Беларусь, негосударственные юридические лица Республики Беларусь, подавшие в Государственное предприятие «Гомельгеодезцентр» указанные в извещении сроки следующие документы: заявление по установленной форме; документ, подтверждающий внесение суммы задатка, в размере, указанном в извещении, с отметкой банка, на **р/с BY74 BAPB 3012 2030 8001 3000 0000 в филиале ГОУ ОАО «Белагропромбанк» г. Гомель, ул. Интернациональная, 30, УНП 400230163, БИК BAPBBY23912. Получатель платежа — Государственное предприятие «Гомельгеодезцентр». Наименование платежа – оплата задатка за участие в аукционе.** Кроме того, **НЕОБХОДИМО открыть текущий расчетный счет (с указанием транзитного счета) в филиале ГОУ ОАО «Белагропромбанк» по адресу г. Гомель, ул. Интернациональная, 30 для возврата задатка за участие в аукционе** (в случае непобеды на аукционных торгах). Необходимые документы:
4.1. гражданином – копия документа, содержащего его идентификационные сведения, без нотариального засвидетельствования;
4.2. представителем гражданина – нотариально удостоверенная доверенность;
4.3. представителем или уполномоченным должностным лицом юридического лица Республики Беларусь — доверенность, выданную юридическим лицом, или документ, подтверждающий полномочия должностного лица, копии документов, подтверждающих государственную регистрацию юридического лица без нотариального засвидетельствования, документ с указанием банковских реквизитов юридического лица.
4.4. При подаче документов на участие в аукционе граждане Республики Беларусь предъявляют паспорт гражданина Республики Беларусь, а представители граждан и юридических лиц, уполномоченные должностные лица юридических лиц – документ, удостоверяющий личность. Граждане, юридические лица, желающие участвовать в аукционе в отношении нескольких земельных участков, вносят задатки в размере, установленном для каждого из этих земельных участков.
5. **Кроме стоимости предмета аукциона и затрат на подготовку документации, победитель обязан возместить организатору аукциона затраты на подготовку и проведение аукциона.** Оплата стоимости предмета аукциона и возмещение расходов, связанных с проведением аукциона, подготовкой документации, осуществляется в установленном порядке в течение 10 рабочих дней со дня утверждения в установленном порядке протокола о результатах аукциона. Если заявление на участие в аукционе подано только одним гражданином или юридическим лицом, земельный участок предоставляется этому лицу при его согласии с внесением платы за земельный участок в размере начальной цены предмета аукциона, увеличенной на 5 процентов.
6. Гомельским городским исполнительным комитетом в установленном законодательством порядке может быть предоставлена рассрочка внесения оплаты стоимости предмета аукциона в соответствии с решением Гомельского городского исполнительного комитета от 04.02.2009 г. №83 «Об утверждении Инструкции о порядке предоставления рассрочки по внесению платы за право заключения договоров аренды земельных участков или платы за земельные участки, предоставляемые в частную собственность».
7. Заявления с приложением необходимых документов для участия в аукционе принимаются Государственным предприятием «Гомельгеодезцентр» с 15 сентября по 16 октября 2017 г. включительно. Дни приема: понедельник, среда, пятница с 08.00 до 16.30 (обед 12.00–13.00) по адресу: г. Гомель, ул. Барыкина, 149, 3-й этаж, каб. 3-6
Заключительная регистрация зарегистрированных участников аукциона с 14.30 в день проведения аукциона по адресу: г. Гомель, ул. Советская, 16, каб. №115

Контактный телефон 41-97-86. Информация размещена на сайте: www.qomel.qov.by либо geodezcentr.by

ОАО «Гомельоблреклама» филиал «Эксперт-Услуга» (организатор аукциона) по поручению ОАО «Гомсельмаш» (продавец) извещает о проведении 2 октября 2017 года открытого повторного аукциона по продаже имущества в 11.00 в городе Гомеле по улице Гагарина, 20

№ лота	Наименование предметов торгов	Начальная цена продажи имущества, с учетом НДС (20%), бел. руб.	Сумма задатка, с учетом НДС (20%), бел. руб.
1	**Капитальное строение с инв. №342/С-114844**, **площадью 2 130,2 кв. м,** назначение — здание специализированное иного назначения, наименование — **здание МСЦ-3.** Адрес: **Светлогорский р-н, Сосновоборский с/с, р/п Сосновый Бор, ул. Заводская, д. 3. Информация о земельном участке:** расположен на земельном участке с кадастровым номером **325057000001000268** площадью **0,8132 га** — для размещения объектов обрабатывающей промышленности (для обслуживания производственных зданий) **(право постоянного пользования).** Местонахождение: **Светлогорский р-н, Сосновоборский с/с, р/п Сосновый Бор, ул. Заводская, д. 3.** **Капитальное строение с инв. №342/С-74965**, **площадью 6,0 кв. м,** назначение — здание неустановленного назначения (здание КНС), наименование — **здание КНС.** Адрес: **Светлогорский р-н, Сосновоборский с/с, р/п Сосновый Бор, ул. Заводская, д. 3/4.** **Капитальное строение с инв. №342/С-74964**, **площадью 11,6 кв. м,** назначение — здание специализированное энергетики (здание ТП №2 (647) одноэтажное кирпичное, наименование — **здание ТП №2 (647).** Адрес: **Светлогорский р-н, Сосновоборский с/с, р/п Сосновый Бор, ул. Заводская, д. 3/5.** **Капитальное строение с инв. №342/С-154446**, **площадью 0,0 кв. м,** назначение — сооружение специализированное автомобильного транспорта и автодорожного хозяйства, наименование — **дороги промплощадочные.** Адрес: **Светлогорский р-н, Сосновоборский с/с, р/п Сосновый Бор, ул. Заводская, д. 3, дороги промплощадочные.** **Капитальное строение с инв. №342/С-163667**, **площадью 0,0 кв. м, протяженность — 523,7 м,** назначение — сооружение специализированное водохозяйственного назначения, наименование — **водопроводная сеть.** Адрес: **Светлогорский р-н, Сосновоборский с/с, р/п Сосновый Бор, ул. Заводская, д. 3.** **Капитальное строение с инв. №342/С-163687**, **площадью 0,0 кв. м, протяженность — 270,4 м,** назначение — сооружение специализированное водохозяйственного назначения, наименование — **канализационная сеть.** Адрес: **Светлогорский р-н, Сосновоборский с/с, р/п Сосновый Бор, ул. Заводская, д. 3.** Здание проходной (инв. №864); Ограждение металлическое территории МСЦ-3(инв. №1376); Воздушная линия 10кВ (448) (инв. №714); Установка компрессорная ВК50-Е-8 (инв. №11007); Воздухосборник 2,7 м. куб. (инв. №11019); Воздухосборник 2,7 м. куб (инв. №11020); Компрессор винтовой ASD57T (инв. №11256); Плодовые насаждения (яблоня — 2 шт., груша) (инв. №49); Куст акации(инв. №50); Береза (инв. №51);Кран-балка опорная, г/п 3т (инв. №17746); Кран-балка, г/п 2т (инв. №17747); Кран опорный электрический 3,2-0,9 (инв. №17835).	**369 300,00**	18 465,00

Продавец: ОАО «Гомсельмаш». Контактный тел.: 8(0232)59-57-14. **Шаг аукционных торгов — 5 %. Для участия в аукционе необходимо:**
1. Оплатить задаток на расчетный счет **Организатора торгов (ОАО «Гомельоблреклама» филиал «Эксперт-Услуга»):** р/с BY34-BAPB30122093700130000000 Филиал ОАО «Белагропромбанк» ГОУ, БИК BAPBBY23912, УНП 400071204, назначение платежа – задаток за участие в аукционных торгах (задаток для участия в аукционе перечисляется до подачи заявления);
2. Подать заявление организатору аукциона по установленной форме с приложением необходимых документов можно **с 15 сентября 2017 г**. по адресу: г. Гомель, ул. Гагарина, 20, каб. «Эксперт-Услуга» в рабочие дни с 09.00 до 13.00 и 14.00 до 16.00, **прием заявлений для участия в аукционе заканчивается 28 сентября 2017 г. в 16.00. Заявления, поступившие после установленного срока, не принимаются. Организатор аукциона вправе отказаться от проведения аукциона в любое время, но не позднее, чем за три дня до его проведения.** В случае если аукцион признан несостоявшимся в силу того, что заявление на участие в нем подано только единственным участником, объект аукциона продается этому участнику при его согласии по начальной цене, увеличенной на **5 (пять) %**.Участник торгов имеет право до начала торгов письменно отозвать свое заявление на участие. Неявка участника торгов на торги признается отказом от участия в торгах. В этих случаях сумма внесенного им задатка возвращается **Организатором** торгов в течение **5 (пяти)** рабочих дней со дня проведения торгов. Победителями торгов будут признаны участники, предложившие более высокую цену. Лица, являющиеся победителями торгов, обязаны: подписать протокол о результатах аукциона; заключить договор купли-продажи в течение **15 (пятнадцати) календарных дней** от даты подписания протокола о результатах аукциона; оплатить приобретаемое имущество согласно договору купли-продажи и возместить затраты на организацию и проведение аукциона, в течение **3 (трех) рабочих дней** с момента подписания протокола. Задатки, уплаченные участниками аукциона, ставшими победителями, будут учтены в счет исполнения обязательств по договору купли-продажи. Проводится аукцион в соответствии с Положением Открытого акционерного общества «Гомельоблреклама» филиал «Эксперт-Услуга» о порядке организации и проведения аукционов по продаже имущества и права на заключение договоров аренды нежилых помещений (их части). **Подробное извещение опубликовано в газете «Белорусская нива» («Сельская газета») №81 (20913) от 18.07.2017 г. Дополнительная информация по контактным телефонам Организатора торгов: 8 (0232) 23-23-54, 23-23-56, 8 (029)126-66-62. Порядок оформления участия в аукционе содержится на сайте Организатора торгов — www.gomeloblreklama.by, раздел «Аукционы».**

Открытое акционерное общество «Минский завод отопительного оборудования», находящееся по адресу: 220073, г. Минск, ул. Тимирязева, 29, тел. + 375 17 204 34 09, извещает своих акционеров о покупке простых (обыкновенных акций) собственной эмиссии открытого акционерного общества «Минский завод отопительного оборудования» (далее — Общество) с целью последующей безвозмездной передачи государству.

Количество приобретаемых обществом акций — **35 149** штук.

Цена покупки акций — 20 копеек за одну акцию.

Дата начала срока представления предложений акционеров о продаже акций — **14.09.2017 года**.

Дата окончания срока представления предложений акционеров о продаже акций — **25.09.2017 года**.

Предложение акционера направляется в письменной форме заказным письмом с уведомлением о получении по юридическому адресу: 220073, г. Минск, ул. Тимирязева, 29 и должно содержать: фамилию, имя, отчество акционера физического лица, его место жительства, паспортные данные (№, когда и кем выдан паспорт, идентификационный (личный) номер либо наименование для юридического лица, его место нахождения, учетный номер плательщика, количество акций, которое акционер намерен продать, дату подачи предложения, подпись акционера (уполномоченного лица акционера) и расшифровку подписи.

Дата начала покупки (заключения договоров купли-продажи) акций — 26 сентября 2017 года.

Дата окончания покупки (заключения договоров купли-продажи) акций — 25 октября 2017 года.

Заключение договоров купли-продажи акций — будет производиться по адресу: г. Минск, ул. Революционная, 6В, в рабочие дни (понедельник – пятница) с 9.00 до 15.00.

Оплата приобретаемых Обществом акций будет производиться денежными средствами в течение 10 календарных дней с момента заключения договора купли-продажи акций в следующих формах:

работающим в Обществе акционерам — физическим лицам одновременно с выплатой заработной платы в наличной форме либо путем зачисления денежных средств на карт-счет;

– неработающим в Обществе акционерам — физическим лицам — почтовым переводом либо перечислением на карт-счет;

– юридическим лицам — путем перечисления на расчетный счет.

УНП 100008064

Центр Промышленной Оценки

- **Организация аукционов**
- **Оценка всех видов имущества**

Извещение о проведении аукциона

Организатор аукциона	ЗАО «Центр промышленной оценки», г. Минск, ул. Мележа, 5/2, пом. 1703
Продавец	ОАО «Белсантехмонтаж-2», г. Минск, ул. Брилевская, 15

Предмет аукциона

Продаже на аукционе одним лотом подлежат объекты недвижимого имущества в составе:

Наименование, общая площадь, инвентарный номер	Назначение	Адрес
Здание АБК, (составные части: подвал), **1 423,5 кв. м**, **400/С-75196**	Здание административно-хозяйственное	г. Гродно, ул. Индустриальная, 2Б
Проходная, 20,1 кв. м, 400/С-90975	Здание неустановленного назначения	г. Гродно, ул. Индустриальная, 2Б/1
Склад горюче-смазочных материалов,. 49,1 кв. м, 400/С-90973	Здание специализированное складов, торговых баз, баз материально-технического снабжения, хранилищ	г. Гродно, ул. Индустриальная, 2Б/2
Материально-технический склад (составные части: навес, платформа, платформа), **46,5 кв. м, 400/С-90977**		г. Гродно, ул. Индустриальная, 2Б/3
Материально-технический склад с мастерскими (составные части: пристройка), **736,6 кв. м, 400/С-90982**		г. Гродно, ул. Индустриальная, 2Б/7
Подкрановый путь (составные части: Д – подкрановый путь; Е – подкрановый путь), **141,5 кв. м, 400/С-113078**	Сооружение специализированное железнодорожного транспорта	г. Гродно, ул. Индустриальная, 2Б, подкрановый путь
Благоустройство территории (составные части: А – покрытие асфальтобетонное, а1 – бетонный бортовой камень, Б – покрытие бетонное, В – ограждение плиты ж/б, Г – ограждение металлическое), **6727 кв. м, 400/С-113080**	Сооружение благоустройства	г. Гродно, ул. Индустриальная, 2Б, благоустройство территории

Сведения о земельном участке:	Площадь: 1,0296 га; Вид права: предоставлен на праве постоянного пользования; Целевое назначение: эксплуатация и обслуживание зданий и сооружений

Обременения: объект недвижимости (Здание АБК) находится в залоге (ипотеке) у ОАО «Белинвестбанк» и обременен договорами аренды. Подробная информация на сайте организатора аукциона www.cpo.by

Начальная цена с НДС 20% – 1 642 671,67 белорусских рублей

Задаток 10% от начальной цены предмета аукциона в белорусских рублях (BYN) перечисляется на р/с № BY60BLBB30120191021390001001 в Дирекции «ОАО Белинвестбанк» по г. Минску и Минской области (адрес банка: г. Минск, ул. Коллекторная, 11), БИК BLBBBY2X, УНП 191021390, получатель платежа — ЗАО «Центр промышленной оценки»

Срок подписания договора купли-продажи:	**15** рабочих дней после проведения аукциона.

Условия оплаты предмета аукциона

Если между продавцом и покупателем (победитель аукциона либо единственный участник аукциона, согласившийся приобрести предмет аукциона по начальной цене, увеличенной на 5%) в течение срока, установленного для подписания договора купли-продажи, не достигнута договоренность по срокам и о порядке оплаты за предмет аукциона, такая оплата должна быть произведена в течение **30 (тридцати) календарных дней** после заключения договора купли-продажи

Порядок проведения аукциона, оформления участия в аукционе, определения лица, выигравшего аукцион, а также возмещения затрат и оплаты вознаграждения за организацию аукциона, оговорен в Условиях его проведения, размещенных на сайте организатора торгов www.cpo.by

Дата и время проведения аукциона	**16.10.2017** в 11.00 по адресу: **г. Минск, ул. Мележа, д. 5/2, пом. 1703, ЗАО «Центр промышленной оценки»**
Дата и время окончания приема документов	**12.10.2017** до 17.00 по адресу: **г. Минск, ул. Мележа, д. 5/2, пом. 1703, ЗАО «Центр промышленной оценки»**
Контактные телефоны:	+375 17-280-36-37; +375 29-183-69-71. Email: auction@cpo.by

РУП «Институт недвижимости и оценки» извещает о проведении повторного открытого аукциона со снижением цены по продаже административных помещений, находящихся в здании 1917 г. п., расположенном по адресу г. Минск, ул. Комсомольская, д.11, принадлежащих ОАО «УПРАВЛЕНИЕ МЕХАНИЗАЦИИ №91»

№ лота	Описание	Начальная цена продажи с учетом НДС 20%, бел. руб.	Задаток, бел. руб	Шаг аукциона, %
Лот № 1	Административное помещение с инв. №500/D-708004818. Этаж – 3-й. Общая площадь – 35,2 кв. м	66 720,00	6 672,00	10
Лот №2	Административное помещение с инв. №500/D-708004817. Этаж – 3-й. Общая площадь – 52 кв. м	90 816,00	9 081,60	10
Лот №3	Административное помещение с инв. №500/D-708004821. Этаж – 3-й. Общая площадь – 63,4 кв. м	108 960,00	10 896,00	10

Земельные участки для лотов №1-3 будут сформированы к моменту подписания договора купли продажи. Изолированные помещения расположены в капитальном строении, которое является памятником историко-культурного наследия

Аукцион состоится **02.10.2017 в 14.00** по адресу: г. Минск, ул. Комсомольская, д. 11, 3-й этаж, каб. 4.
Продавец: ОАО «УПРАВЛЕНИЕ МЕХАНИЗАЦИИ №91» 220030, г. Минск, ул. Комсомольская, д. 11, тел. 8 (017) 200-63-32.
Организатор аукциона: РУП «Институт недвижимости и оценки», г. Минск, ул. Комсомольская, д. 11, пом. 9, каб. 7, тел. 8 (017) 306-00-57.
Порядок оформления участия в аукционе, условия аукциона содержатся на сайте Организатора аукциона ino.by.
Заявления на участие и необходимые документы принимаются в рабочие дни с 8.30 до 12.00, с 13.30 до 16.00 по адресу: г. Минск, ул. Комсомольская, 11, каб. 7. Окончание приема заявлений 28.09.2017 в 11.00.
Задаток перечисляется: на р/с BY21BPSB30121543370109330000 в ОАО «БПС-Сбербанк», г. Минск, BIC банка BPSBBY2X. Получатель — РУП «Институт недвижимости и оценки», УНП 190055182. Назначение платежа: задаток для участия в аукционе по продаже административных помещений (Лот №__), принадлежащих ОАО «УПРАВЛЕНИЕ МЕХАНИЗАЦИИ №91», проводимом 2 октября 2017 г.
Участник, желающий участвовать в аукционе в отношении нескольких лотов, вносит задатки в размере, установленном для каждого из лотов. Первое полное извещение о проведении аукциона опубликовано в газете «Звязда» от 25.02.2017

Контактная информация организатора аукциона 8 (017) 306-00-57 | 8(029) 356-90-03 | 8(029) 550-09-52 | torgi@ino.by

БУЛЬБА — МАЦІ НАША

ПА ГАРЫЗАНТАЛІ: **1.** «Ой, гуляйце, прыхаджане, // ... бульбы варыцца! // Калі бульбы будзе мала — // Паранкі дабавіцца» *(прыпеўка)*. **4.** Галоднаму і бульба ... *(прык.)* **7.** ... (28 жніўня) — цягні бульбу за карэнне *(прык.)* **9.** І муха набівае ... *(прык.)* **11.** «Беларускай бульбе ... // Ходзіць шумна з краю ў край». З верша В. Голуба «Бульба». **12.** Першая літара грэчаскага алфавіта. **13.** ... ! Вокліч з пераможнай інтанацыяй. **14.** Трапіў цвік пад молат, ... — пад кулак *(прык.)* **15.** Маленькі таз. **17.** Што ... зробіць, тое рот ухопіць *(прык.)* **21.** З мёдам і ... саладзейшае *(прык.)* **22.** «Праз дзень — ..., // А яна // Капае бульбу, маладая». З верша М. Маляўкі «Капае бульбу маладая». **23.** ... — не бульба, у гаршчку не зварыш *(прык.)* **24.** «Трапіш да кабеціны рахманай — // Пасытаеш, друг мой дарагі, // ... са свежаю смятанай». З верша П. Панчанкі «Бульба».

ПА ВЕРТЫКАЛІ: **1.** Калі ..., дык і хлеба *(прык.)* **2.** «Белыя гоні бульбы, // Белыя ... дзяўчат». З верша У. Скарынкіна «Белая Русь ты мая». **3.** Бульба — маці наша, а ... — кармілец *(прык.)* **4.** Прэснаводная рыба. **5.** Даўняя беларуская страва, якую варылі з бульбы ці з жытняй мукі. **6.** Націнне бульбы. **8.** «І ... дабрэюць // У беларускую восень». З верша М. Танка «У беларускую восень». **10.** Тое, што і рабіна. **11.** Супрацьдзеянне сялян пасеву бульбы, калі яна ўпершыню ў XVIII стагоддзі з'явілася на Беларусі. **14.** Сярэбраная манета ВКЛ і Польшчы вартасцю ў шэсць грошаў. **16.** Страва з дранай бульбы ў выглядзе галачак, звараных у супе, малацэ, вадзе. **18.** Націнне *(абл.)* **19.** У верасні ўсялякае ... з коласа плыве *(прык.)* **20.** Частка расліны, якая змяшчае ў сабе насенне.

Склаў Лявон ЦЕЛЕШ.
г. Дзяржынск.

ПРАВЕРЦЕ, КАЛІ ЛАСКА, АДКАЗЫ:
Па гарызанталі: 1. Гаршчок. 4. Ласунак. 7. Успенне. 9. Бруха. 11. Слава. 12. Альфа. 13. Ага! 14. Шыя. 15. Тазік. 17. Сліна. 21. Жыццё. 22. Васелле. 23. Каханне. 24. Дранікі.
Па вертыкалі: 1. Грыбна. 2. Косы. 3. Хлеб. 4. Лінь. 5. Кулага. 6. Бульбянік. 8. Маладзіцы. 10. Арабіна. 11. Сабатаж. 14. Шастак. 16. Клёцкі. 18. Цяўе. 19. Семя. 20. Плод.

СЁННЯ

Сонца

	Усход	Захад	Даўжыня дня
Мінск —	6.43	19.26	12.43
Віцебск —	6.31	19.16	12.45
Магілёў —	6.33	19.16	12.43
Гомель —	6.30	19.11	12.41
Гродна —	6.58	19.41	12.43
Брэст —	7.00	19.40	12.40

Месяц

Апошняя квадра 13 верасня.
Месяц у сузор'і Рака.

Імяніны

***Пр.** Ксеніі, Серафімы, Анатоля, Антона, Багдана, Васіля, Івана, Мікалая, Міхаіла, Уладзіміра.*
***К.** Альбіны, Кацярыны, Марыі, Мікіты.*

Фота Софі КУСЯНКОВАЙ.

ЗАЎТРА

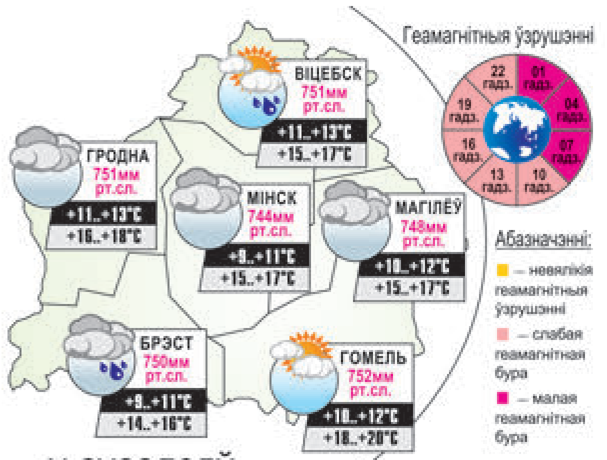

...у суседзяў

ВАРШАВА +17...+19°C	КІЕЎ +20...+22°C	РЫГА +16...+18°C
ВІЛЬНЮС +16...+18°C	МАСКВА +16...+18°C	С.-ПЕЦЯРБУРГ +14...+16°C

Даты Падзеі Людзі

15 ВЕРАСНЯ

1613 год — нарадзіўся Франсуа Ларошфуко, французскі пісьменнік-мараліст. Ларошфуко прымаў актыўны ўдзел у палітычным жыцці Францыі той эпохі. Ён апынуўся ў палітычнай партыі, настроенай супраць кардынала Рышэльё, і быў вымушаны далучыцца да Фронды — шырокага грамадскага руху супраць абсалютызму, які існаваў у 1648—1653 гадах і які складаўся з прадстаўнікоў розных сасловаў на чале з прынцам Кандэ. У 1665 годзе ён апублікаваў свой «Роздум, або Маральныя выслоўі», больш вядомыя як «Максімы», якія пасля сталі вельмі папулярнымі.

1830 год — у Англіі адбылося ўрачыстае адкрыццё першай міжгародняй чыгуначнай лініі на паравой цязе: у 11 гадзін 20 хвілін з Ліверпуля ў Манчэстэр па 50-кіламетровай магістралі адправілася восем чыгуначных вагонаў. Цягнік развіў хуткасць да 30 кіламетраў за гадзіну, пасажыры былі ў захапленні. Цырымонія адкрыцця чыгункі стала вельмі важнай падзеяй дзяржаўнага маштабу. На ёй прысутнічалі многія члены ўрада, уключаючы прэм'ер-міністра герцага Велінгтона. З гэтага дня ў Вялікабрытаніі, а затым і ва ўсім свеце пачалася бурная эпоха развіцця сеткі чыгунак.

1890 год — нарадзілася Агата Крысці, англійская пісьменніца. Адна з карыфеяў дэтэктыўнай літаратуры XX стагоддзя, аўтар раманаў і аповесцяў «Пуаро расследуе», «Таямніца камінаў», «Смерць на Ніле», «Сведка абвінавачання» і іншых.

1923 год — нарадзіўся Міхаіл Таніч, савецкі паэт-песеннік, народны артыст Расійскай Федэрацыі. Аўтар вершаў папулярных песень «Што табе сказаць пра Сахалін?», «На далёкай станцыі сыду», «Камарова», «Пагода ў доме» і іншых.

1937 год — нарадзілася (Днепрапятроўская вобл.) Бэла Амікаўна Масумян, беларуская актрыса, народная артыстка Беларусі. З 1961 года працуе ў Нацыянальным акадэмічным тэатры імя М. Горкага. Сярод найлепшых роляў: Вара («Узнятая цаліна» М. Шолахава), Рыта («А досвіткі тут ціхія...» Б. Васільева), Маша («Тры сястры» А. Чэхава) і многія іншыя.

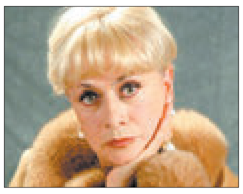

1947 год — нарадзіўся (г. Давыд-Гарадок Столінскага раёна) Вячаслаў Міхайлавіч Капцэвіч, беларускі вучоны ў галіне парашковай металургіі, доктар тэхнічных навук, прафесар. Аўтар навуковых прац па тэхналогіі стварэння порыстых матэрыялаў для фільтраў вадкасцяў і газаў метадамі парашковай металургіі. Лаўрэат Дзяржаўнай прэміі Беларусі

Было сказана

Артур ВОЛЬСКІ, пісьменнік, сцэнарыст:
«Гады ляцяць — каб не вяртацца. Мне б на чарговым рубяжы гадоў на дваццаць акапацца».

■ Факт

ПАТРАПІЛА КАЗУЛЯ Ў ВОЎКАЎШЧЫНУ...

У Браслаўскую міжрайінспекцыю паступіла інфармацыя аб утрыманні ў няволі казулі на падворку аднаго з жыхароў вёскі Воўкаўшчына Мёрскага раёна. На месцы дзяржінспектары знайшлі ў загоне сяголетка казулі, пра што паведамілі ў міліцыю.

Падчас высвятлення сітуацыі было ўстаноўлена, што дзікую жывёлу з асяроддзя жыхарства забраў механізатар ААТ «Любінава» ў полі паблізу вёскі Румішча Мёрскага раёна яшчэ ў пачатку чэрвеня і перадаў казулю свайму знаёмаму ў Воўкаўшчыну. Для якіх мэт не памясціў ў вальер, гаспадар дома не растлумачыў.

Як паведамілі ў Дзяржінспекцыі аховы жывёльнага і расліннага свету, абодвум грамадзянам за здзейсненае давядзецца адказваць па законе — аднаму за незаконны адлоў казулі з асяроддзя жыхарства, другому — за незаконнае ўтрыманне яе ў няволі. Жывёлу перадалі ў нацыянальны парк «Браслаўскія азёры» для ўтрымання ў дэманстрацыйным вальеры.

Сяргей РАСОЛЬКА.
rs@zviazda.by

УСМІХНЕМСЯ

Дзецям да ведама.
Фраза «Тата, які ты добры...» цягне максімум на цацачны пісталет.
А вось фраза «Тата, я хачу быць такім жа разумным, як ты» — гэта ўжо практычна новы тэлефон.

Бос выходзіць да калектыву:
— Чаму сядзіце і нічога не робіце?!
— А што не робіцца — усё да лепшага!

Дзве сяброўкі.
— Я ўчора палец прышчаміла, балюча.
— Плакала?
— Не.
— Малайчына! Чаму не плакала?
— Дома нікога не было...

Суседка павесіла абярэг над дзвярыма ад усякай нечысці, выйшла ў краму, вярнулася.
Ключ у дзвярах зламаўся, зайсці не можа...

Праблему адсутнасці рыбы на рыбалцы можна вырашыць трыма спосабамі:
1. Змяніць блешню.
2. Змяніць месца.
3. Неадкладна пачаць піць гарэлку.

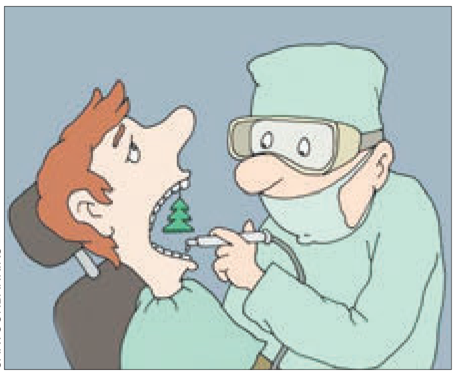
CARTOONBANK.RU

ЗВЯЗДА БЕЛАРУСКАЯ ГАЗЕТА
ЗАСНАВАЛЬНІКІ: Савет Рэспублікі Нацыянальнага сходу Рэспублікі Беларусь, Палата прадстаўнікоў Нацыянальнага сходу Рэспублікі Беларусь, Савет Міністраў Рэспублікі Беларусь
РЭГІСТРАЦЫЙНАЕ ПАСВЕДЧАННЕ НУМАР 2 АД 17 ЛЮТАГА 2009 ГОДА, ВЫДАДЗЕНАЕ МІНІСТЭРСТВАМ ІНФАРМАЦЫІ РЭСПУБЛІКІ БЕЛАРУСЬ.

Дырэктар — галоўны рэдактар СУХАРУКАЎ Павел Якаўлевіч.
РЭДАКЦЫЙНАЯ КАЛЕГІЯ: Н. ДРЫНДРОЖЫК, Н. КАРПЕНКА (першы намеснік галоўнага рэдактара), А. ЛЯЎКОВІЧ (першы намеснік дырэктара), М. ЛІТВІНАЎ (намеснік галоўнага рэдактара), В. МЯДЗВЕДЗЕВА (намеснік галоўнага рэдактара), А. КЛЯШЧУК, Н. РАСОЛЬКА, С. РАСОЛЬКА, А. СЛАНЕЎСКІ (намеснік галоўнага рэдактара), В. ЦЕЛЯШУК.
Выдавец — Рэдакцыйна-выдавецкая ўстанова «Выдавецкі дом «Звязда».
НАШ АДРАС: 220013 г. Мінск, вул. Б. Хмяльніцкага, 10-а.
ТЭЛЕФОНЫ Ў МІНСКУ: прыёмная – 287 19 19 (тэл./факс); аддзелаў: пісьмаў — 287 18 64, маркетынгу — 337 44 04, бухгалтэрыі: 287 18 81.
Аўтары апублікаваных матэрыялаў нясуць адказнасць за падбор і дакладнасць фактаў. Іх меркаванні не заўсёды супадаюць з меркаваннем рэдакцыі. Рэдакцыя па сваім меркаванні адбірае і публікуе адрасаваныя ёй пісьмы. Перадрук матэрыялаў, апублікаваных у «Звяздзе», толькі з дазволу рэдакцыі.

http://www.zviazda.by;
e-mail: info@zviazda.by,
(для зваротаў): zvarot@zviazda.by
ПРЫЁМ РЭКЛАМЫ тэл./факс: 287 17 79, e-mail: reklama@zviazda.by
Матэрыялы, пазначаныя гэтым значком, носяць рэкламны характар. Адказнасць за змест рэкламы нясуць рэкламадаўцы.
Газета аддрукавана ў Рэспубліканскім унітарным прадпрыемстве «Выдавецтва «Беларускі Дом друку». ЛП № 02330/106 ад 30.04.2004.
220013, Мінск, пр. Незалежнасці, 79. Выходзіць 5 разоў на тыдзень.
Тыраж 20.008. Індэкс 63850. Зак. № 3497.
Нумар падпісаны ў 19.30 14 верасня 2017 года.
М 1 2 3 4 5 6 7 8 9 10 11 12
П 1 2 3 4 5 6 7 8 9 10 11 12