Родная газета на роднай мове
ЗВЯЗДА
Выдаецца з 9 жніўня 1917 г.
6 КАСТРЫЧНІКА 2017 г. ПЯТНІЦА №193 (28557)
БЕЛАРУСКАЯ ГАЗЕТА

Анімацыя: толькі для дзяцей?

СТАР. 5

Ведаць свае вуліцы

СТАР. 13

Праграма тэлебачання на тыдзень

20 КАНАЛАЎ

ЛІЧБА ДНЯ

7 млн 664 тыс. тон

збожжа намалочана ў краіне ў 2017 годзе, што на 633 тысячы тон больш, чым летась. Масавая ўборка збожжавых і зернебабовых культур у цэлым па Беларусі (за выключэннем Віцебскай вобласці) была практычна завершана 1 верасня, заставаліся толькі невялікія плошчы культур (грэчкі і проса), якія ўбіраюцца пазней. Ураджайнасць збожжавых і зернебабовых склала 35,6 ц/га — гэта вышэй на 2,2 цэнтнера, чым у 2016 годзе. Цяпер у краіне працягваецца ўборка бульбы, кукурузы на сілас, цукровых буракоў. Ужо ўбрана 71% плошчаў бульбы. Яе ўраджайнасць сёлета даволі высокая — 315,1 ц/га, што на 55 цэнтнераў вышэй за ўзровень мінулага года.

Курсы замежных валют, устаноўленыя НБ РБ з 06.10.2017 г.

Долар ЗША	1,9629 ▼
Еўра	2,3103 ▼
Рас. руб.	0,0341 ▲
Укр. грыўня	0,0732 ▼

ISSN 1990 - 763X

НОВЫ КРОК У СТРАТЭГІЧНЫМ ПАРТНЁРСТВЕ

Прэзідэнт правёў перамовы з лідарам Венесуэлы

Гадоў пяць-шэсць таму тэма супрацоўніцтва з Венесуэлай была на слыху ў Беларусі. У гэтай дзяржаве мы рэалізоўвалі вялікую колькасць праектаў у самых розных кірунках — ад нафтаразведкі і нафтаздабычы, будаўніцтва да гандлю і сельскай гаспадаркі. Сумесныя праекты рэалізоўваліся як на міждзяржаўным узроўні, так і на рэгіянальным. Супрацоўніцтва наладжана прыкладна з паловай венесуэльскіх штатаў (усяго іх 23). Аднак у апошнія гады тавараабарот пайшоў на спад: складаная ўнутраная сітуацыя ў Венесуэле, сусветны эканамічны крызіс налажылі свой адбітак. Настаў час пераламіць гэту тэндэнцыю.

З афіцыйным візітам Беларусь наведаў Прэзідэнт Венесуэлы Нікалас Мадура. Учора ў Палацы Незалежнасці з ім сустрэўся і правёў перамовы кіраўнік нашай дзяржавы Аляксандр Лукашэнка.

СТАР. 2

Фота БЕЛТА.

ВУЛІЦА СОНЕЧНАЯ, ДОМ 7

Жыхар вёскі Язна Мёрскага раёна Алег ВАЙЦЯХОЎСКІ будуе свой дом. Перад наваселлем, якое ўжо хутка, вырашыў прымацаваць адрас на сцяне новабудоўлі. Тым больш адрас — і лічба, і назва вуліцы — у новага дома сапраўды шчаслівы. Аднавяскоўцы Руслан НЯМІРА і Яўген БАЛАЙ часта дапамагаюць гаспадару на будоўлі і будуць жаданымі гасцямі на ўлазінах.

Фота Анатоля КЛЕШЧУКА.

■ Нестандарт

«ЯНЫ Ў МЯНЕ ЖЫВУЦЬ, ЯК ЗУБРЫ...»

Вясковец разводзіць кароў пад адкрытым небам

У народзе кажуць «Карова ў цяпле — малако на стале». Гэтую прымаўку абвяргае Мікалай ЦІВУНЧЫК з вёскі Сэрвач, што на Карэліччыне. Мужчына круглы год трымае свой статак пад адкрытым небам без якой-небудзь паветкі, але ва ўсе сезоны атрымлівае ад скаціны малако. Пры гэтым выглядаюць жывёлы статнымі ды ладнымі...

ЗІМОЮ — НА САЛАМЯНАЙ ПОДСЦІЛЦЫ

Па адукацыі Мікалай шафёр. Як ён сам кажа, «вырас на каровах», з 16 гадоў кастрычнiку жывёл, умее іх лячыць. Больш за дзесяцігоддзе, з 1997-га па 2008-ы, быў загадчыкам жывёлагадоўчай фермы. Цяпер працуе там вартаўніком. Свой «дзікі статак» утрымлівае ўжо гадоў 15. Кажа, што такі метад гадоўлі падгледзеў у суседа, які ў сваё 70 дагэтуль трымае некалькіх жывёлін без хлява.

— Карову на вёсцы мець выгадна. На яе ў калгасе і сена дадуць на зіму, і корм на полі большую частку года расце — траціцца не трэба, і з малаком ды прадуктамі з яго будзеш увесь год, — гаворыць Мікалай. — На мой статак з 45 галоў, вядома, сена не выдзеляць — сам нарыхтоўваю, але ж я дамаўляюся са старшынёй калгаса. Папрасіш — дадуць і трактар, і касілку за невялікія грошы, а я ўзамен пустыя двары абкошваю, даглядаю, каб не было быльнягу.

СТАР. 4

Такія бычкі пamerам амаль з карову гадуюцца на прыродзе.

НОВЫ КРОК У СТРАТЭГІЧНЫМ ПАРТНЁРСТВЕ

Аднавіць былы ўзровень

Дэлегацыя з Венесуэлы на чале з першай асобай краіны наведвае сяброўскія дзяржавы — гэта сведчыць пра тое, што паступова там справы наладжваюцца, аднаўляецца патрэбны для народа парадак. Пра гэта заявіў на пачатку сустрэчы адзін на адзін з Нікаласам Мадурам беларускі лідар.

— Думаю, няма неабходнасці мне казаць пра пачуцці да венесуэльскага народа, да вас асабіста, — сказаў Аляксандр Лукашэнка. — Больш як дзясятак гадоў гісторыі ўзаемаадносін. Мы заўсёды мелі пачуцці высокай удзячнасці і павагі да вас, вашага народа, вашай дзяржавы. У нас з вамі быў вялікі агульны сябар Уга Чавес, якога, на жаль, ужо няма...

Кіраўнік нашай дзяржавы абазначыў і асноўны пасыл сустрэчы:

— Нам трэба рашуча зрабіць добры новы крок наперад у развіцці нашых адносін. Мы да гэтага гатовы.

Нікалас Мадура прызнаўся, што яму вельмі прыемна быць у Беларусі:

— Мы ведаем, што знаходзімся сярод сапраўдных сяброў. Мы прайшлі часы войнаў, баталій, але ўмацаваліся ў гэтых баталіях. Зараз мы знаходзімся на этапе аднаўлення, якое таксама дастаткова складанае.

Так, у эканамічным плане ўрад Венесуэлы робіць новыя крокі. Прыняты план Праграмы баліварыянскага развіцця — так званая эканоміка постнафтавага перыяду. У межах гэтай праграмы кіраўнік Венесуэлы агучыў кірункі сумеснай працы з Беларуссю. Ён канстатаваў, што раней нашы дзяржавы плённа супрацоўнічалі.

— Цяпер мы хацелі б усё аднавіць, — падкрэсліў Нікалас Мадура. — У пакрокавым, спакойным рытме аднавіць узровень супрацоўніцтва. Мы прыехалі з надзеяй зрабіць гэта.

Стаўка на рэальны сектар

Падчас пашыранага фармату перамоў кіраўнік нашай краіны падкрэсліў: Баліварыянская Рэспубліка Венесуэла — стратэгічны і вельмі важны партнёр Беларусі ў Лацінскай Амерыцы.

— За адносна кароткі гістарычны тэрмін нашы краіны стварылі надзейную палітычную і эканамічную базу двухбаковага ўзаемадзеяння. Сёння, разважаючы адзін на адзін аб сітуацыі, якая склалася ў нашых адносінах, мы канстатуем той факт, што нам нічога не трэба пачынаць з нуля. Трэба працягнуць тое, што мы ўмеем рабіць, — сказаў Аляксандр Лукашэнка.

У апошнія гады з-за складанай сітуацыі ў свеце тэмпы рэалізацыі сумесных праектаў знізіліся:

— Калі мы абмяркоўвалі гэтую праблему з Прэзідэнтам, адназначна канстатавалі факт, што нас не задавольвае гэта — ні беларусаў, ні венесуэльцаў. Сітуацыю трэба папраўляць, — заявіў Аляксандр Лукашэнка.

У Беларусі і Венесуэлы наладжаны доўгатэрміновыя гандлёва-эканамічныя і кааперацыйныя сувязі. Створана некалькі сумесных прадпрыемстваў: па выпуску аўтамабіляў, трактароў, здабычы нафты, газіфікацыі, будаўніцтве. Па беларускай тэхналогіі ў Венесуэле арганізавана вытворчасць дарожна-будаўнічай тэхнікі, пабудаваны найбуйнейшы ў Лацінскай Амерыцы цэглавы завод...

— Мы разам пабудавалі сотні тысяч квадратных метраў жылля для маламаёмасных грамадзян Венесуэлы, — канстатаваў беларускі лідар. — Гэта добрая аснова для нашых далейшых дзеянняў. Пачынаючы гэта некалі, мы дакладна трапілі ў цэль — развіваючы рэальны сектар эканомікі.

Выйсце ёсць

Аднаўленне рэальнага сектара, дарэчы, вельмі неабходна Венесуэле.

— Мы гатовы разам з вамі працягваць гэты шлях у Венесуэле, — запэўніў беларускі лідар, успамінаючы ранейшыя часы, калі разам з Уга Чавесам і Нікаласам Мадурам былі вызначаны адпаведныя кірункі развіцця двухбаковых адносін з Беларуссю. — Пры гэтым я сказаў свайму сябру Прэзідэнту, каб ён праблему не перабольшваў. Так, у Венесуэле зараз няпроста, але ў нас было складаней. Мы гэтак жа дзялілі па талонах прадукты харчавання — пасля распаду Савецкага Саюза.

Аляксандр Лукашэнка падкрэсліў: тады мы паставілі перад сабой мэту максімум за 8—10 гадоў не толькі накарміць свой народ, але і выйсці на экспарт харчавання.

— І мы гэтую праблему за гэты час вырашылі, — адзначыў ён. — Венесуэла — пры жалезнай волі ўлады і дысцыпліне — гэтую праблему вырашыць за пяць гадоў. Мы гатовы ўдзельнічаць у гэтым працэсе і аказваць вам усямерную падтрымку як сваім самым блізкім і добрым сябрам.

Аляксандр Лукашэнка ўзгадаў той час, калі Венесуэла дапамагла Беларусі — тады ў нас былі праблемы з вуглевадародамі. Ён запэўніў: наша дзяржава пра гэта не забыла.

Кіраўнік беларускай дзяржавы нагадаў, што ў Беларусі і Венесуэлы на міждзяржаўным узроўні створаны тры сумесныя камісіі. Яны не збіраліся некалькі гадоў. Лідары Беларусі і Венесуэлы дамовіліся, што ўжо ў лістападзе ў Мінску збярэцца сумесная беларуска-венесуэльская камісія:

— Я падключуся да вырашэння гэтых праблем, і мы намецім у лістападзе канкрэтны план нашых дзеянняў па вырашэнні пытанняў, якія ўзніклі ў нашых адносінах у Венесуэле і ў Беларусі. Я гатовы прыляцець у Венесуэлу, і мы з Прэзідэнтам яшчэ раз разгледзім гэты план і зацвердзім яго. Але мы дамовіліся яшчэ і пра тое, што, выпрацоўваючы гэты план, мы ні ў якім разе не павінны спыніцца і чакаць. Мы павінны працаваць па тых кірунках, па якіх сёння патрэбна працаваць, заключаючы канкрэтныя кантракты.

Санкцыі бесперспектыўныя

Звярнуўся Аляксандр Лукашэнка і да пагрозы знешняга ваеннага ўмяшальніцтва ў справы Венесуэлы.

— Тое, што сёння Венесуэле пачалі пагражаць, дайшло да адкрытых пагроз ваеннага ўварвання ў гэтую суверэнную краіну... Хачу падкрэсліць, што мы катэгарычна супраць усялякай агрэсіі, супраць хаосу і беспарадку, супраць умяшальніцтва ва ўнутраныя справы Венесуэлы і любой дзяржавы. Мы выступаем за вырашэнне любога канфлікту мірным шляхам. Нельга навязваць краінам рознага кшталту каляровыя рэвалюцыі.

Прэзідэнт Беларусі ўпэўнены, што венесуэльцы самі ў стане разабрацца, што ім рабіць у сваёй краіне.

— Для кожнага чалавека, незалежна ад яго палітычных поглядаў, інтарэсы роднай краіны, мір, парадак у ёй — вышэй за ўсё, — заявіў беларускі лідар. — Венесуэльцы вельмі цвёрда адказалі на гэта пытанне. Санкцыі супраць Венесуэлы з боку пэўных геапалітычных сіл бесперспектыўныя і шкодныя — у тым ліку і для тых, хто ўводзіць гэтыя санкцыі.

«Дарожная карта» рыхтуецца

Выступаючы перад прадстаўнікамі СМІ па выніках перамоў, Аляксандр Лукашэнка яшчэ раз падкрэсліў важнасць беларуска-венесуэльскіх адносін. Ён таксама заявіў, што наша дзяржава высока цэніць цвёрдую пазіцыю, якую Венесуэла займае ў ААН і іншых міжнародных арганізацыях.

— Вы рашуча выступаеце за выбудову шматпалярнага свету, гэта сугучна і нашай пазіцыі. Вы выступаеце за ўзаемавыгаднае і раўнапраўнае супрацоўніцтва з усімі дзяржавамі, — канстатаваў беларускі лідар.

Па яго словах, цяперашні афіцыйны візіт Прэзідэнта Венесуэлы ў Мінск будзе садзейнічаць паглыбленню партнёрства паміж нашымі краінамі ва ўсіх сферах. Аляксандр Лукашэнка паведаміў, што падчас перамоў яны з Нікаласам Мадурам абмяняліся меркаваннямі адносна ключавых кірункаў эканамічнага і палітычнага ўзаемадзеяння, вызначылі арыенціры на будучыню.

— На жаль, як мы канстатавалі, цяпер экспартна-імпартныя сувязі Беларусі і Венесуэлы не на тым самым высокім узроўні, на якім мы калісьці былі, — па розных прычынах, у многім не залежных ад Венесуэлы і Беларусі. Але патэнцыял дзвюх краін дазваляе значна ўмацаваць нашы адносіны, у тым ліку ў сферы эканомікі і гандлю, — упэўнены Прэзідэнт.

Кіраўнік беларускай дзяржавы таксама паведаміў, што ідзе распрацоўка «Дарожнай карты» супрацоўніцтва дзвюх краін. Падрыхтоўка дакументаў павінна быць завершана ў найбліжэйшы час, а падпісаць іх плануецца падчас будучага пасяджэння Міжурадавай камісіі па гандлёва-эканамічным супрацоўніцтве.

Надзея ЮШКЕВІЧ.
yushkevich@zviazda.by

(Заканчэнне. Пачатак на 1-й стар.)

Прэзідэнт Таджыкістана можа наведаць Беларусь

Прэзідэнт Беларусі Аляксандр Лукашэнка і Прэзідэнт Таджыкістана Эмамалі Рахмон учора падчас тэлефоннай размовы абмеркавалі стан і перспектывы развіцця двухбаковых адносін, паведаміла прэс-служба кіраўніка беларускай дзяржавы.

Прэзідэнты падкрэслілі зацікаўленасць у далейшым нарошчванні беларуска-таджыкскага супрацоўніцтва. Асаблівая ўвага была ўдзелена гандлёва-эканамічнай сферы, у тым ліку ўзаемадзеянню ў прамысловай і сельскагаспадарчай галінах, арганізацыі паставак тэхнікі ў Таджыкістан.

Лідары Беларусі і Таджыкістана таксама абмеркавалі ўзаемадзеянне краін на міжнародных пляцоўках і графік запланаваных адбыцца кантактаў. Аляксандр Лукашэнка запрасіў Эмамалі Рахмона наведаць з рабочым візітам Беларусь у межах правядзення сесіі Савета калектыўнай бяспекі АДКБ у Мінску. Адзначана, што візіт будзе спрыяць падтрыманню давернага палітычнага дыялогу, надасць імпульс гандлёва-эканамічным адносінам, пашырыць дагаворна-прававую базу.

Акрамя таго, падчас тэлефоннай размовы лідары дзвюх краін закранулі праблематыку міжнароднага і рэгіянальнага парадку дня. Кіраўнік беларускай дзяржавы цёпла павіншаваў свайго калегу з 65-гадовым юбілеем.

Надзея ЮШКЕВІЧ. *yushkevich@zviazda.by*

■ Саюзная дзяржава

Праграмы патрабуюць перамен

У беларускай сталіцы абмеркавалі выкананне праграм Саюзнай дзяржавы

У Мінску адбылося пасяджэнне Камісіі Парламенцкага сходу Беларусі і Расіі па бюджэце і фінансах. Галоўным пытаннем стала абмеркаванне вынікаў рэалізацыі праграм Саюзнай дзяржавы, на якія выдаткоўваецца каля 70% сродкаў агульнага бюджэту.

У старшыні камісіі Мікалая Ганчара, члена Камітэта Дзяржаўнай Думы Расійскай Федэрацыі па бюджэце і падатках, ёсць пытанні па выкананні асобных праграм, напрыклад, па адной з іх, якая датычыцца комплекснага лячэння «чарнобыльцаў». Міністэрствы па надзвычайных сітуацыях дзвюх краін справіліся з пастаўленымі задачамі, як і Міністэрства аховы здароўя Беларусі, што пакуль нельга сказаць пра гэта ведамства ў Расіі. На думку Людмілы Дабрыннай, намесніка старшыні Камісіі Парламенцкага сходу, старшыні Пастаяннай камісіі Палаты прадстаўнікоў Рэспублікі Беларусь па бюджэце і фінансах, варта мяняць падыходы да фарміравання Саюзных праграм: хутчэй распрацоўваць іх і прымаць, а галоўнае — правільна ацэньваць вынікі іх рэалізацыі.

Па папярэдніх звестках, у наступным месяцы адбудзецца яшчэ адно пасяджэнне камісіі ўжо ў Маскве, падчас якога плануецца разгледзець вынікі рэалізацыі Саюзных праграм з выканаўцамі як ад беларускага, так і ад расійскага боку.

Вераніка ПУСТАВІТ. *pustavit@zviazda.by*

■ Блізкая ўлада

ШЛАГБАУМЫ НА ВЫЕЗДЗЕ, або Як трапіць на кальцавую дарогу

Дзевяць чалавек звярнуліся па дапамогу да старшыні Мінаблвыканкама Анатоля ІСАЧАНКІ падчас асабістага прыёму ў Валожынскім раёне. Людзей хвалявалі самыя розныя тэмы: льготнага крэдытавання жылля, уладкавання вуліц, водаправода, атрымання кампенсацыі за згарэлы жылы дом. Два фермеры паскардзіліся, што сельгаспрадпрыемствы не разлічыліся з імі за пастаўленую прадукцыю. Наконт апошняга ў Анатоля Ісачанкі сваё меркаванне: суб'ектам гаспадарання неабходна самім дамаўляцца, улада не павінна ўмешвацца ў іх узаемаадносіны.

Іосіф Іванавіч узначальвае сялянска-фермерскую гаспадарку. Ён звярнуўся да губернатара з просьбай пасадзейнічаць у атрыманні дадатковых зямельных плошчаў.

— У мяне 690 гектараў ворыўных земель, але іх недастаткова для захавання севазвароту, — абгрунтаваў ён сваю просьбу. — Сёлета невялікімі плошчамі са згоды райвыканкама абмяняўся з сельгаспрадпрыемствам «Пяршаі-2003». Свой участак, дзе вырошчваў бульбу, аддаў пад збожжавыя. А на калгасным полі пасадзіў бульбу.

Фермер хацеў бы ўзяць дадатковыя гектары ў ААТ «Тарасава», якія мяжуюць з яго гаспадаркай і прыдатныя для вырошчвання гародніны. У «Пяршаях», дзе яму прапаноўваюць надзел, камяністая глеба, што патрабуе на яе апрацоўку дадатковых выдаткаў.

Генеральны дырэктар ААТ «Тарасава» растлумачыў, што не можа задаволіць просьбу фермера. У гаспадарцы 8 тыс. галоў буйной рагатай жывёлы, 24 тыс. свіней. Іх неабходна забяспечваць якаснымі кармамі, фуражным зернем.

«Паступім наступным чынам: даручу спецыялістам вывучыць сітуацыю наконт шчыльнасці жывёлы. Калі гэтай зямлі дастаткова, ёсць лішкі, то будзем думаць, як дапамагчы фермерскай гаспадарцы. Вядома, з улікам меркавання ўладальнікаў», — канстатаваў губернатар.

Абмен зямлі з улікам севазвароту кіраўнік цэнтральнага рэгіёна лічыць нармальным варыянтам, які павінен задаволіць абодва бакі. «Галоўнае, каб была агульная дамоўленасць і былі аформлены дагаворныя абавязацельствы», — падкрэсліў Анатоль Ісачанка.

Сяргей Дзмітрыевіч наракаў на тое, што нельга напрамкі выехаць на кальцавую дарогу Мінск — Гродна: члены садаводчага таварыства «Аір» загарадзілі выезд шлагбаумамі. Даводзіцца рабіць крук у дзевяць кіламетраў.

Дачнікі з «Аіра» лічаць, што гэтая дарога знаходзіцца на іх тэрыторыі і яны маюць права ёй распараджацца. У той жа час суседзі сцвярджаюць адваротнае: гадоў дваццаць ёй карысталіся ўсе таварыствы. Але, як аказалася, пытанне мае падводныя камяні. У 2016 годзе, калі ўвялі другое кальцо аб'язной трасы, на агульным сходзе члены таварыства «Аір» прапанавалі сваім суседзям скінуцца і за асабістыя грошы, талакой, уладкаваць дарогу, якая вядзе на шашу. Але ўсе адмовіліся. І тады «аіраўцы» ўзялі дазвол у Валожынскім райвыканкаме для ўсталявання шлагбауму.

Анатоль Ісачанка даручыў спецыялістам высветліць, па чыёй тэрыторыі пралягае шлях, і ўстанавіць мяжу. «Калі дарога належыць «Аіру», дамаўляецеся з ім. Калі не, то, зноў жа, трэба дамаўляцца і ўдзельнічаць па ўладкаванні праезду», — параіў губернатар.

Былі і іншыя пытанні, якія разглядаліся з удзелам старшыні Мінаблвыканкама.

Напрыканцы прыёму Анатоль Ісачанка, адказваючы на пытанні журналістаў, канстатаваў: «Пытанні, якія сёння ўзніклі, часткова павінна вырашаць мясцовая ўлада. Гэта іх кампетэнцыя. Сістэма выбудавана, яна працуе. Правы чалавека звяртацца ў органы ўлады — натуральны працэс. У кожнага заяўніка часам узнікаюць праблемы, добра, калі ён у стане справіцца з імі самастойна. Калі гэта не пад сілу, то ён звяртаецца да ўлады. І мы імкнёмся дапамагчы. Самае непрыемнае, калі пытанне, што ў кампетэнцыі таго ці іншага дзяржаўнага служачага, не знаходзіць рэагавання. На мой погляд, такія людзі не павінны тут працаваць».

Таццяна ЛАЗОЎСКАЯ. *lazovskaya@zviazda.by*

■ Цэны

ЭЛЕКТРАЭНЕРГІЯ ПАТАННЕЕ

Пасля запуску атамнай электрастанцыі тарыфы на электраэнергію ў Беларусі знізяцца, паведаміў начальнік упраўлення энергаэфектыўнасці, экалогіі і навукі Міністэрства энергетыкі Сяргей ГРЭБЕНЬ.

Ён лічыць, што з уводам АЭС сабекошт электраэнергіі будзе ніжэйшы, і тарыфы на электраэнергію для спажыўцоў у Беларусі знізяцца. Эксперты адзначаюць, што значнае зніжэнне тарыфаў адчуюць на сабе арганізацыі прамысловага сектара. Цяпер спецыялістамі прапрацоўваецца, у якім памеры будзе гэта зніжэнне. Міністэрства энергетыкі таксама вызначае новыя падыходы, каб стымуляваць выкарыстанне электраэнергіі ў вялікіх аб'ёмах. «Гэта не толькі электратранспарт. Мы прапрацоўваем усе кірункі для максімальнага выкарыстання электрычнай энергіі», — адзначыў ён.

Між іншым, Мінэнерга пасля запуску Беларускай АЭС не будзе згортваць развіццё аднаўляльных крыніц энергіі, але выступае за гарманічнае развіццё ўсіх крыніц энергіі, заявіў начальнік упраўлення. Прадстаўнік Мінэнерга звярнуў увагу на некаторыя асаблівасці ўстановак, якія працуюць на энергіі ветру і сонца, у прыватнасці іх залежнасць ад умоў надвор'я. «Выпрацоўку электраэнергіі ад іх мы зараз моцна не адчуваем, але да 2020 года з уводам АЭС аб'ёмы такой электраэнергіі будуць вялікія. Можна сказаць, практычна нерэгулюемай электраэнергіі, калі ёсць сонца і вецер, і яе трэба нейкім чынам паглынаць. У гэты перыяд працуюць і іншыя станцыі. Атрымліваецца, што мы павінны прыпыняць нашы энергаэфектыўныя станцыі. Таму размова ідзе аб гарманічным развіцці ўсіх відаў генерацыі, але не аб згортванні», — кажа начальнік упраўлення.

Сяргей КУРКАЧ. *kurkach@zviazda.by*

■ Першыя крокі

ДАПАМАЖЫЦЕ РАЗАБРАЦЦА!

«Ці лёгка быць маладым?» — гэта філасофскае пытанне стала лейтматывам сустрэчы, якую арганізавалі для маладых педагогаў Мінскі гарадскі камітэт Беларускага прафсаюза работнікаў адукацыі і навукі і камітэт па адукацыі Мінгарвыканкама.

Сёлета ў сістэму адукацыі сталіцы ўліліся 730 новых педагогаў. На сустрэчу прыйшлі 140 «навабранцаў», але крыху пазней падобныя сустрэчы адбудуцца для маладых спецыялістаў ва ўсіх раёнах Мінска. Пытанняў у іх заўсёды ўзнікае шмат. Напрыклад, усіх без выключэння цікавіць, ад якіх фактараў залежыць заработная плата? Ці можна паўплываць на яе памер? З якім стажам педагог можа прэтэндаваць на кваліфікацыйную катэгорыю? На якую матэрыяльную дапамогу могуць разлічваць іншагароднія педагогі, размеркаваныя ў сталіцу? Што павінна быць прапісана ў кантракце? Хто можа дапамагчы па-за сценамі навучальнай установы? Адказы на гэтыя пытанні давалі кампетэнтныя спецыялісты.

Між іншым, праблема замацавання маладых педагогаў на першым працоўным месцы для сталіцы па-ранейшаму актуальная. Нягледзячы на тое, што нямала хто з пачаткоўцаў... Няхай яна і не стаіць так востра, як яшчэ тры-чатыры гады таму, калі ў галіне заставалася не больш як 45% ад агульнай колькасці (сёння гэтыя паказчык дасягае 60%), тым не менш далёка не ўсе выпускнікі педагагічных спецыяльнасцяў звязваюць сваю будучыню са школай. Нехта спрабуе пасля заканчэння адпрацоўкі па размеркаванні самарэалізавацца ў тых сферах, дзе плацяць больш, дзе працоўны дзень строга рэгламентаваны, а выхадныя дні можна прысвяціць уласнай сям'і.

Даволі вострай з'яўляецца і праблема з жыллём. У Мінску пакуль дзейнічае толькі адзін інтэрнат для маладых педагогаў, прычым толькі для тых, хто яшчэ не мае сям'і. Але, па даручэнні старшыні гарвыканкама, месцы для педагогаў могуць выдзяляцца ў інтэрнатах прадпрыемстваў-шэфаў. Да таго ж сёлета гарвыканкам выдзеліў для педагогаў 75 кватэр. Маладыя спецыялісты могуць стаць у чаргу для тых, хто мае патрэбу ў паляпшэнні жыллёвых умоў. (Многія педагогі-пачаткоўцы гэта ўжо ведаюць, іншыя даведаліся пасля сустрэчы.)Трэба заўважыць, што **ў сталіцы ўстаноўлены штомесячныя даплаты маладым спецыялістам у памеры адной базавай велічыні на працягу двух гадоў пасля заканчэння тэрміну працы па размеркаванні.** Пры заключэнні кантрактаў для маладых спецыялістаў прадугледжаны заахвочвальныя дадатковыя дні адпачынку.

Што датычыцца заработнай платы, то ў адукацыі дзейнічае складаная сістэма разліку. Спецыялістамі сацыяльна-эканамічнай службы прафсаюза быў распрацаваны ўніверсальны аўтаматычны анлайн-разлік стаўкі (акладу) для асобных груп работнікаў устаноў адукацыі сталіцы. **Яго можна знайсці на сайце гарвыканкама прафсаюза http://profobraz.by.** (Пры распрацоўцы пастараліся ўлічыць найбольш частыя пытанні і вострыя моманты, звязаныя з налічэннем зарплаты.)

Не так даўно з падачы Маладзёжнага савета Мінскай гарадской арганізацыі прафсаюза работнікаў адукацыі і навукі вырашылася пытанне аб адтэрміноўцы ад службы ў арміі для маладых выкладчыкаў устаноў прафесійна-тэхнічнай адукацыі.

Добрым спосабам падтрымаць настаўнікаў-пачаткоўцаў у сталіцы лічаць прафесійныя конкурсы педагагічнага майстэрства, бо іх пераможцы маюць права на пазачарговае атрыманне кваліфікацыйнай катэгорыі. У маладых педагогаў у горадзе ёсць шмат магчымасцяў, каб сябе праявіць. Адна з іх — штогадовы конкурс «Сталічны настаўнік — сталічнай адукацыі», дзе для старшакурснікаў педагагічных спецыяльнасцяў прадугледжана намінацыя «Педагагічны дэбют», а для педагогаў са стажам працы не больш як тры гады — намінацыя «Мы — маладыя». Да таго ж такія конкурсы ўплываюць як на якасць адукацыі, так і на імідж педагогаў у грамадстве.

Надзея НІКАЛАЕВА. *nikalaeva@zviazda.by*

ШТО ТРЭБА ВЕДАЦЬ:

- **Маладому спецыялісту абавязаны забяспечыць нагрузку не менш стаўкі, а зніжэнне нагрузкі магчыма толькі з яго пісьмовай заявы.**
- **Перавесці маладога спецыяліста на работу, якая не звязана з атрыманай спецыяльнасцю і прысвоенай кваліфікацыяй, да заканчэння размеркавання нельга.**
- **Здараецца, што маладым спецыялістам забараняюць сумяшчальніцтва, аднак гэта няправамерна. Яны маюць поўнае права сумяшчаць работу не толькі ў свайго непасрэднага наймальніка, але і ў іншай установе. Адзінае абмежаванне — не больш чым на 0,5 стаўкі.**

ВАМ АБАВЯЗКОВА АДКАЖУЦЬ

Па традыцыі ў суботу званкі жыхароў краіны будуць прымаць кіраўнікі гарадоў, раёнаў і абласцей, разам яны пастараюцца знайсці шляхі выхаду з праблемных сітуацый.

Тэлефонныя лініі з 9.00 да 12.00 у суботу, 7 кастрычніка, правядуць:

намеснік старшыні БРЭСЦКАГА аблвыканкама Андрэй Анатолевіч КЛЕЦ. Тэл. 8-016 221 31 21;

старшыня ВІЦЕБСКАГА аблвыканкама Мікалай Мікалаевіч ШАРСТНЁЎ. Тэл. 8-021 222 22 22;

намеснік старшыні ГОМЕЛЬСКАГА аблвыканкама Уладзімір Аляксандравіч ПРЫВАЛАЎ. Тэл. 8-023 275 12 37;

намеснік старшыні ГРОДЗЕНСКАГА аблвыканкама Алена Аляксандраўна БУБЕНЧЫК. Тэл. 8-015 273 56 44;

намеснік старшыні МАГІЛЁЎСКАГА аблвыканкама Віктар Уладзіміравіч НЕКРАШЭВІЧ. Тэл. 8-022 250 18 69;

намеснік старшыні МІНСКАГА аблвыканкама Сяргей Пятровіч НЕЎМЯРЖЫЦКІ. Тэл. 8-017 500 41 60;

намеснік старшыні МІНСКАГА гарвыканкама Ігар Віктаравіч ЮРКЕВІЧ. Тэл. 8-017 222 44 44.

HD ЦЯПЕР І Ў БЕЛАРУСІ!

Ужо амаль 14 гадоў тэлебачанне высокай дакладнасці працуе ў Японіі, ЗША, краінах Еўрасаюза. І ў нашых гледачоў, якія дагэтуль пераключалі каналы на спадарожніку або ў кабельнай сетцы і бачылі на экране вельмі якасны відэарад, які суправаджаецца пазнакай «HD», узнікала пытанне: «Ну, калі ж і ў нас з'явіцца ўласнае тэлебачанне з такім высокім раздзяленнем?» Зрэшты, лёд крануўся. Днямі пра пераход на HD-фармат вяшчання афіцыйна аб'явіў тэлеканал СТБ.

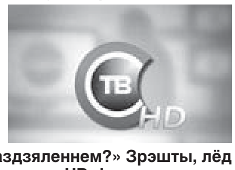

— Для таго каб цэлы тэлеканал здолеў перайсці на новы фармат, спатрэбілася вельмі карпатлівая праца, — зазначыў **першы намеснік міністра інфармацыі Ігар ЛУЦКІ.** — Трэба было закупіць абсталяванне, падрыхтаваць тэхнічных спецыялістаў. І мушу сказаць, што тэлеканал з гэтай задачай справіўся выдатна. Тым больш што Прэзідэнтам пастаўлена задача, каб усе тэлеканалы Беларусі да лістапада 2018 года перайшлі на вяшчанне ў фармаце высокай дакладнасці. І цяпер СТБ дасць прыклад іншым каналам.

Праграмы з высокай якасцю карцінкі выходзілі на тэлеканале і раней. Але яны выкладваліся ў такім раздзяленні толькі на Youtube. З перадачай іх у эфір было складаней з-за апаратных абмежаванняў.

— Праект пераходу на HD — эвалюцыйны, — кажа **намеснік генеральнага дырэктара СТБ Кірыл КАЗАКОЎ.** — Мы абнавілі ўвесь тэхналагічны ланцужок — ад новых дэкарацый да апаратных комплексаў. Работа расцягнулася на некалькі месяцаў. У студыі з'явіўся ўльтрасучасны экран. Ён падтрымлівае магчымасць трансляцыі не толькі ў фармаце HD, але і ў 8K — яшчэ больш дакладным фармаце.

Што зменіцца для гледача? Калі ён карыстаецца дагэтуль старым аналагавым тэлевізарам праз лічбавую прыстаўку, то змяненне якасці сігналу будзе амаль незаўважна. Іншая справа — сучасны вадкакрысталічны экран, які зыходна «заточаны» пад карцінку высокай дакладнасці. Але і на гэтым тэлевізіёншчыкі спыняцца не збіраюцца.

— У наступным годзе мы плануем абнавіць нашу перасоўную тэлевізійную станцыю, — заўважае **намеснік генеральнага дырэктара СТБ Канстанцін АЎРАМЕНКА.** — Вядома, з прыцэлам на новыя тэхналогіі. Але гэта нават не HD. У свеце ўжо пачынае распаўсюджвацца тэхналогія 4K — тэлебачанне звышвысокай дакладнасці. Зразумела, гэта справа не аднаго і нават не двух гадоў.

Даведка «ЗВЯЗДЫ». *Сігнал тэлебачання высокай дакладнасці (HD TV) забяспечвае суадносіны бакоў тэлевізійнага экрана ў фармаце 16:9 і мае раздзяленне ў 1920 на 1080 пікселяў. Акрамя таго, такая сістэма дазваляе транслíраваць і шматканальны гук.*

Валяр'ян ШКЛЕННІК. *schklennik@zviazda.by*

ХРОНІКА АПОШНІХ ПАДЗЕЙ

Кіраўнік Каталоніі: жыхары аўтаноміі расчараваны пазіцыяй караля Іспаніі па рэферэндуме

Карлес Пучдэмон адзначыў, што жыхары даверанай яму аўтаноміі глыбока расчараваны заявай манарха, якога яны заўсёды падтрымлівалі і паважалі. Грамадзяне Каталоніі чакалі і верылі, што кароль будзе заклікаць да дыялогу і згоды. Пучдэмон лічыць, што іспанскі манарх заняў бок прэм'ер-міністра краіны Марыяна Рахоя і цяпер нясе адказнасць за палітыку, што праводзіцца ў дачыненні да Каталоніі, якая стала катастрафічнай для аўтаноміі.

У ЦРУ лічаць, што КНДР можа пайсці на новую правакацыю

КНДР можа пайсці на новыя правакацыйныя дзеянні 9 кастрычніка, калі ў ЗША адзначаецца нацыянальнае свята — Дзень Калумба. З такім папярэджаннем выступіў намеснік памочніка дырэктара ЦРУ Ён Сук Лі, выступаючы на канферэнцыі па пытаннях нацыянальнай бяспекі, якая прайшла ў сталічным Універсітэце імя Джорджа Вашынгтона.

Ён Сук Лі не стаў удакладняць, якіх правакацый можна чакаць ад Пхеньяна, але дадаў, што «часта ў Паўночнай Карэі запускі ракет або ядзерныя выпрабаванні прымеркаваны да нейкай буйной даты, якая адзначаецца ў краіне». А 10 кастрычніка ў КНДР будзе святкавацца чарговая гадавіна стварэння Працоўнай партыі Карэі.

«Так што будзьце напагатове і трымайце тэлефоны побач з сабой», — сказаў прадстаўнік ЦРУ.

Паводле яго слоў, аналітыкі галоўнага разведвальнага ведамства ЗША лічаць вельмі малаверагодным тое, што лідар КНДР Кім Чэн Ын адважыцца пачаць вайну з ЗША ці іх саюзнікамі, напрыклад з Паўднёвай Карэяй. «Кім Чэн Ын вельмі рацыянальны палітык, — заўважыў Ён Сук Лі. — І апошні, хто хоча, каб на Карэйскім паўвостраве ўспыхнуў канфлікт, — гэта Кім Чэн Ын».

У караля Саудаўскай Аравіі ў Маскве зламаўся залаты эскалатар, які замяняе яму трап

4 кастрычніка ў Маскву ўпершыню з афіцыйным візітам прыляцеў кароль Саудаўскай Аравіі Салман бен Абдэль Азіз Аль Сауд. Ва ўрадавым тэрмінале Унукава-2 падчас спуску караля заклініла залаты эскалатар, які замяняе яму трап. Прыстасаванне кароль пастаянна возіць з сабой.

Манарх праехаў на трапе некалькі секунд, потым той спыніўся. Салман бен Абдэль Азіз Аль Сауд пачакаў трохі і сам спусціўся па прыступках.

З аэрапорта кароль адправіўся ў гатэль. Для Салмана бен Абдэль Азіза Аль Сауда і яго світы раней былі выкуплены ўсе нумары гатэля Ritz-Carlton у Маскве, піша NEWS.ru.

Кароль звычайна падарожнічае з вялікай колькасцю суправаджальнікаў, а таксама возіць тоны рэчаў, каб весці звыклы лад жыцця. З сабой ён бярэ ў тым ліку аўтамабілі і два эскалатары, якія замяняюць яму трап. Так, падчас візіту ў Інданезію сёлета ў сакавіку караля суправаджалі 800 чалавек, у тым ліку 10 міністраў і 25 прынцаў. Перад візітам караля ў Джакарту з Саудаўскай Аравіі даставілі 459 тон рознай тэхнікі, у тым ліку два «Мерседэсы» S600. 63 тоны рэчаў пакінулі ў Джакарце, а 396 тон адправілі на курорт у Балі, дзе кароль збіраўся адпачыць.

■ Надвор'е

МОКРА І ЗОЛКА

Халоднае і сырое надвор'е чакаецца ў Беларусі ў гэтыя выхадныя, паведамляюць у Рэспубліканскім цэнтры па гідраметэаралогіі, кантролі радыеактыўнага забруджвання і маніторынгу навакольнага асяроддзя Мінпрыроды.

Сёння ўдзень пад уплывам чарговай сістэмы атмасферных франтоў на большай частцы тэрыторыі пройдуць кароткачасовыя дажджы, па паўднёвай палове чакаецца моцны парывісты вецер. Тэмпература паветра складзе ад плюс 7 да плюс 13 градусаў. І надалей у выхадныя чакаецца пасеннаму сырое надвор'е, калі тэмпературны фон будзе ў межах кліматычнай нормы для гэтых дзён.

У суботу ў нас будуць гаспадарыць няўстойлівыя паветраныя масы, якія перамяшчаюцца з Балтыйскага мора. Таму пераважна па паўночна-заходняй палове краіны пройдуць кароткачасовыя дажджы. Тэмпература паветра ўначы будзе 3—8 цяпла, удзень — ад плюс 8 да плюс 14 градусаў. 8 кастрычніка ўначы ў вобласці паніжанага атмасфернага ціску будзе пераважна без ападкаў. А ўдзень у нядзелю пад уплывам франтальных раздзелаў, у асноўным у заходніх і ўсходніх раёнах краіны, чакаюцца дажджы. У цэнтральных раёнах краіны дажджоў будзе няшмат. Тэмпература паветра ўначы складзе 2—8 цяпла, удзень — ад плюс 7 да плюс 13 градусаў. Захаваецца ўплыў атмасферных франтоў і ў панядзелак. На большай частцы тэрыторыі Беларусі пройдуць кароткачасовыя дажджы. Тэмпература паветра ўначы складзе 3—9 цяпла, удзень будзе 7—13 градусаў.

Сяргей КУРКАЧ. *kurkach@zviazda.by*

«ЯНЫ Ў МЯНЕ ЖЫВУЦЬ, ЯК ЗУБРЫ...»

Мікалай ЦІВУНЧЫК і яго памочнік Бім.

(Заканчэнне. Пачатак на 1-й стар.)

Атрымліваецца ўзаемавыгаднае супрацоўніцтва. Кінутых падворкаў у вёсцы сапраўды шмат, і ўтрымліваць іх у чысціні калгасу цяжкавата. А тут дзе Мікалай абкосіць, а дзе — яго каровы. Суседкі-бабулькі самі нават просяць, каб рагулі прайшліся па іх участку, навялі парадак.

Тэрыторыя за дваром Цівунчыкаў і некалькіх суседніх, дзе каровы праводзяць зімуды кожную ноч, абгароджана электрапастухом.

— Трымаць кароў на прыродзе не складана. Галоўнае, каб вада была. За суткі ўзімку прыходзіцца вёдзер 200 з калодзежа выкручваць. Бывае, што пару гадзін чакаеш, пакуль ён зноў напоўніцца для наступнай пітной партыі, бо вычэрпваеш усё, — удакладняе гаспадар.

Каб статак нармальна сілкаваўся зімою, ім патрэбна каля 20 тон сена. Хоць з'есці яны могуць і салому, з якой Мікалай робіць падсцілку таўшчынёй 5—10 сантыметраў, каб каровы не ляжалі на снезе.

— Гной мне выкідваць не прыходзіцца — усё ў глебу сыходзіць, — дадае ён. — А як холадна, дык яны ўкладваюцца на салому шчыльненька, ледзьве не адна на адну, грэюцца.

Калі мароз не моцны, да 15 градусаў, гаспадар зусім не хвалюецца пра свой статак. Калі ж тэмпература апускаецца ніжэй, а карове настае час цяліцца, яна на суткі застаецца з цялём у хляве, каб яно высахла.

— Аднойчы карова днём дваіх прынесла, я іх тады яшчэ на поле ганяў, а якраз снег выпаў. Вечарам шукаць кінуўся, думаў — усё, загінулі. Не, нармальна. Пераначавалі ў хляве — раніцай на вуліцу ды растуць сабе пры карове, — успамінае Мікалай. — Ім значна горш, калі адліга: слота ды дождж, чым мароз. Яны ў мяне жывуць, як лось, алень, зубр — у дзікай натуральнай прыродзе.

Калі зіма мяккая, то гаспадар ганяе іх пасвіцца і да снежня, а, па яго словах, «снежань з паловай студзеня як перажыў, так далей, глядзіш, ужо і вясной запахла, дзень даўжэйшы, сонца цёплае днём».

З МАЛАКА НА МЯСА

Спачатку Мікалай здаваў малако ад свайго статка. За літр меў ад дзяржавы 46 капеек. Два гады назад мусіў адмовіцца ад малочнага бізнесу, бо малакавоз прыязджаў у розны час і трэба было пільнаваць яго, а хто будзе скаціну ў гэты час глядзець?..

Цяпер прадае малако людзям (3-літровы слоік — 2 рублі, што значна танней, чым у краме), корміць ім парасят, сам п'е. Ад шасці кароў, якіх ён доіць раніцай ды ўвечары, атрымоўваецца за дзень у сярэднім 100 літраў малака.

— Даіў раней уручную 4—5 кароў, дык ажно рукі балелі. Пасля апарат купіў — лягчэй стала — карову за 3—4 хвіліны здойваю, — кажа гаспадар.

Цяпер Мікалай працуе толькі на мяса, таму каровы нейкі час не дазваляюць мне набліжацца, бо думаюць, што прыйшоў чарговы пакупнік іх сабе на ялавічыну адбіраць. Некаторыя нават гаспадара да сябе не падпускаюць. Аднак праз нейкі час жывёліны смялеюць, і неўзабаве я ўжо ледзьве не ў цэнтры статка.

Кароў, якіх упадабалі пакупнікі, Мікалай ловіць з дапамогай палкі з пятлёй на канцы, якой чапляе скаціну за рогі ці шыю. Нядаўна, кажа, прыязджалі грузіны, адразу пяцярых кароў на вяселле для 800 гасцей бралі.

— Займаюся гэтым па інерцыі не дзеля прыбытку. Увесь мой статак можна прадаць за 30 000 рублёў, аднак калі малочную карову людзям прадаеш, то за яе адну можна 2000 выручыць, — дзеліцца «мясной арыфметыкай» Мікалай. — Цялят выгадней прадаваць, бо за жывёліну да 100 кг разлічваюцца па жывой вазе па 4,50 рубля за кіло.

Некаторыя, дарэчы, спрабуюць узважыць карову ў сантыметрах. Мераюць скаціну ў даўжыню і праз гэта вызначаюць яе вагу, але Мікалай такому спосабу не давярае.

ЛЕТАМ — НА ВОЛЬНЫМ ВЫПАСЕ

Летам статак Цівунчыка шчыруе на 40 гектарах пашы каля ракі Сэрвач. З аднаго боку тут рака, з другога — доўгая ды глыбокая канава, праз якую проста так не пяройдзеш. Раней гэтак жа, паміж канавамі, і калгасныя статкі пасвіліся. Некалькі разоў за дзень Мікалай наведваецца паглядзець, дзе яго жывёлы. Зусім бескантрольна пакідаць іх, кажа, нельга.

Да сямі раніцы статак звычайна ўжо на месцы, назад кароў гаспадар стараецца вяртаць да цемнаты. Па дарозе скаціна яшчэ і паабапал шляху траву «абкошвае». Амаль усе каровы стрыножаныя, каб не надта разбягаліся па полі.

Штогод у статку нараджаецца каля 15 цялят. Дарэчы, хоць пасуцца каровы недалёка адна ад адной, цяліцца яны адыходзяць на некалькі кіламетраў.

— Бывае, расцеліцца карова ў полі, дык тое цяля пару тыдняў не адшукаеш, бо хаваецца па кустах, пакуль мамка яго сама ў статак не прывядзе. Нават калі будзеш за каровай сачыць, з раніцы прыгнаўшы іх на поле, яна да цяляці не пойдзе, калі ўбачыць, што ты назіраеш.

Дапамагаюць ганяць жывёл на пашу ды дахаты тры сабакі. А яшчэ ў Мікалая надзейная падтрымка з жонкі Людмілы, што працуе на ферме даяркай, і трох сыноў. 21-гадовы Мікіта нізавошта не хоча ехаць у горад, сярэдні Ігнат у свае 19 адпрацаваў год у Мінску і таксама вярнуўся на радзіму, малодшы Ілья цяпер у 10-м класе.

— Прывыклі дзеці да вёскі. Паедуць на пару дзён у горад ды назад уцякаюць, як я іх туды ні пхну. Мне здаецца, там лепш, у горадзе, напэўна. І выхадныя ёсць, — уздыхае Мікалай.

У гаспадарцы Цівунчыкаў яшчэ два кані і два жарабяці. На адным гаспадар сам працуе, што трэба прывезці ці ўзараць, другі — амаль увесь час у людзей, што каму трэба ў агарода зрабіць.

— Не дзеля прыбытку каня пазычаю, а каб чалавек на вёсцы выжыў. Ёсць тыя, хто можа аддзячыць чым, а ў кагосьці і даць няма чаго, дык што ж, не дапамагаць ім? — тлумачыць руплівы гаспадар, які сам, дарэчы, не п'е і не паліць, як і тры яго сыны.

Ірына СІДАРОК.
sidarok@zviazda.by

Гадаванне кароў пад адкрытым небам — з'ява не новая. Яшчэ ў сярэдзіне XVIII стагоддзя на захадзе цэнтральнага раёна Францыі ў правінцыі Лімож, які адметны суровымі зімамі і традыцыйнай жывёлагадоўляй, разводзілі кароў, чыя парода па назве мястэчка атрымала імя лімузінская.

Гэтыя жывёлы лёгка пераносяць мароз у 20—35 градусаў і мяцеліцы пры ўмове наяўнасці грубых кармоў і абавязковай засцярогі ад ветру. Яны прыстасоўваюцца да розных кліматычных умоў і могуць харчавацца на пашах з кароткай травой, у тым ліку на горных лугах. З прычыны такой непатрабавальнасці і высокай пладавітасці, а таксама добрых мясных якасцяў гэтай пароды цяпер яе разводзяць у 70 краінах свету на пяці кантынентах, у тым ліку і ў Беларусі славутыя «лімузіны». Праўда, гадуюць іх тут не зусім, а дакладней, зусім не так, як мелася ў Францыі.

Хоць кліматычныя ўмовы Францыі ды Беларусі адрозніваюцца, ды і такімі генамі, як лімузінскія, нашы мясцовыя кароўкі не валодаюць, тым не менш, як бачым, яны спраўляюцца.

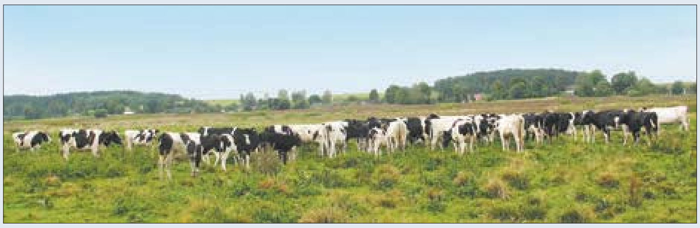

Каментарый спецыяліста

Уладзімір МЯДВЕДСКІ, загадчык кафедры гігіены жывёл Віцебскай дзяржаўнай акадэміі ветэрынарнай медыцыны, прафесар, доктар сельскагаспадарчых навук:

— Продкі нашых свойскіх жывёл — ласі, казулі, зубры — круглы год ходзяць па лесе, аднак мы не маем ад іх ніякай прадукцыі. А свойскія жывёлы прызначаны для таго, каб атрымліваць ад іх мяса ды малако. Яны спешчаныя, і для камфортнага жыцця ім патрэбны ўмовы з тэмпературай ад нуля да 10 градусаў цяпла. Для гэтага абавязковы хоць бы хлеў, дзе яны схаваюцца да ветру, сцюжы і снегу. Інакш жывёле трэба аддаць энергію корму найперш на абагрэў свайго арганізма.

Калі гэта непрадукцыйная жывёла, якую выкарыстоўваюць для атрымання мяса ці аднаўлення статку, яна не патрабуе такога догляду і цяпла, як малочная. Многія гаспадаркі ў нашай краіне гадуюць жывёл пад адкрытым небам, робяць ім навес, аднак пры гэтым камфорту няма. Да таго ж іх трэба забяспечваць вадой, а ў халодных умовах яна будзе замярзаць, і жывёлы, як правіла, ядуць пры гэтым снег. Атрымліваецца непрадукцыйнае выкарыстоўванне кармоў.

У нас зімой бывае да 30 градусаў марозу — куды схавацца жывёлам, калі няма хлява? Яны збіваюцца ў гурты. Аднак гэта некамфортнае ўтрыманне, а нават, я сказаў бы, здзеклівае. Многія прыватнікі, каб зэканоміць на будаўніцтве памяшканняў, такім чынам спрабуюць утрымліваць жывёл. Аднак калі гэта малочная скаціна, якую трэба даіць у памяшканні абавязкова, такія жывёлы хутка выбракоўваюцца са статку, адпраўляючыся на мяса.

■ Знаёмцеся!

Упершыню ў нас аўсянка-крошка!

У Беларусі адзначаны новы від птушак, паведамляюць у грамадскай арганізацыі «Ахова птушак Бацькаўшчыны»

Восеньская міграцыя птушак працягваецца, а гэта добры час для таго, каб бачыць у нашай краіне рэдкія віды, якія ідуць «транзітам» з паўночных краін на зімоўку. Такім маршрутам ляцела і маленькая аўсянка, якая зрабіла невялікі прыпынак на поўначы Беларусі.

Першую аўсянку-крошку для Беларусі адлавіў арнітолаг Дзяніс Кіцель 2 кастрычніка ў Віцебскай вобласці на станцыі «Сасновы Бор». Птушка адлоўлена з дапамогай сетак. Інфармацыя з'явілася ў групе Birding Belarus.

У Еўропе аўсянкі-крошкі падчас міграцыі адзначаюцца рэгулярна, у тым ліку і ў краінах-суседках (Польшча, Латвія, Украіна). Так што беларускія арнітолагі даўно чакалі гэты від і ў нас.

— З'яўленне аўсянкі-крошкі — прадказальнае. Праўда, гэтай восенню я чакаў іншы новы для Беларусі від — кральковую пеначку, яна таксама дзесьці ёсць, — расказвае **арнітолаг Дзяніс КІЦЕЛЬ**. — Раніцай я ўбачыў незвычайную птушку і адразу падумаў: «Гэта нешта, чаго ў Беларусі дакладна не было». Мільганула думка, што гэта аўсянка-крошка. Адразу ж пагледзеў у вызначальнік і пераканаўся ў гэтым.

Птушка акальцавана і выпушчана, думаецца, яна працягвае свой шлях у выраі на зімоўку. Аўсянка-крошка — не першы від, які Дзяніс Кіцель адкрыў для Беларусі: на рахунку арнітолага іншыя віды птушак, стракоз, а таксама вавёркапалятуха, пра вяртанне якой праз 30 гадоў ён паведамляў вясной 2017 года.

Сяргей КУРКАЧ. *kurkach@zviazda.by*

ДАВЕДКА:

Аўсянка-крошка (Emberiza pusilla) — від птушак сямейства аўсянкавых. Даўжыня цела — 13,5 сантыметра, маса — прыкладна 15 грамаў. Адметная прыкмета віду — невялікі памер і рудыя шчокі. Верхняя частка цела ўпрыгожана чорна-бурымі палосамі, ніжняя белая частка цела ўсеяная тонкімі чорнымі палосамі. Апярэнне самкі больш цьмянае, чым у самца. Аўсянка — пералётная птушка. Гняздуецца ў тундры Паўночнай Азіі і Паўночна-Усходняй Еўропы, а таксама на поўначы Нарвегіі і Швецыі. Зімуе ад Непала на ўсходзе да Кітая і Індакітая.

■ Творчая гасцёўня

Алена ТУРАВА:

«НАША КІНО МОЖА БЫЦЬ І ЖУРБОТНЫМ, АЛЕ ЯНО НЕ ПАВІННА ПАКІДАЦЬ ПАЧУЦЦЯ БЕЗВЫХОДНАСЦІ»

Казачная анімацыя і чароўнае дзіцячае кіно патрабуюць чароўных высілкаў і казачных сродкаў. Больш за тое — таленту. Сёння айчынны кінематограф, у тым ліку дзіцячы, пакідае шмат пытанняў — дзе беларускія сямейныя фільмы і мультфільмы? Алена Турава, рэжысёр папулярных дзіцячых фільмаў, пагадзілася развеяць міфы пра тое, хто павінен шукаць сродкі на кіно, як змянілася прафесія кінематаграфіста і чаму складана працаваць з дзецьмі-акцёрамі.

ЗЛУЧЭННЕ МУЗЫКАЙ

— Анімацыя — кіно дзіцячае. Ці згодны вы з такім стэрэатыпам?

— Напэўна, з дзяцінства гэта і ідзе — быццам анімацыя ствараецца для дзяцей. Але анімацыя — гэта жанр, а тэма можа быць і дзіцячай, і прымітыўнай, і эпатажнай, і складанай. Мая першая анімацыйная стужка, знятая ў 25 гадоў, «Ілюзіён», была вельмі дарослай, нават філасофскай. Часам трапляеш на «Анімаёўку» ці іншыя фестывалі і заўважаеш, што анімацыйныя стужкі могуць быць вельмі дарослымі. Гэта, канешне, розныя катэгорыі: фільмы, якія складаюць у фестывальную абойму еўрапейскіх фестываляў, бываюць вельмі бязрадаснымі, дэпрэсіўнымі. Я ўпершыню зразумела гэта, калі трапіла на фестываль у Швейцарыі 15 гадоў таму — большасць стужак там былі змрочныя. Сёння я таксама адчуваю гэтую розніцу — еўрапейскае кіно больш змрочнае, нават калі там уздымаюцца добрыя тэмы. Я прытрымліваюся нашай, славянскай духоўнасці. Наша кіно можа быць і журботным, але яно не павінна пакідаць пачуцця безвыходнасці.

— Сёння папулярнасць зноў набываюць мюзіклы — можна ўспомніць хоць бы Дэміяна Шэзела з яго «Ла-Ла-Лэндам». А што незвычайнага будзе ў вашай новай рабоце?

— Мая група зараз працуе над анімацыйным мюзіклам, заснаваным на кнізе Генадзя Давыдзькі «Зоркі сёмага неба». Гэта будуць пяць частак, якія павінны аб'яднацца ў адзін фільм. Праект ужо меў некалькі ўвасабленняў — ёсць тэатральная пастаноўка, кніга, нават сцэнарый ігравога фільма — і ўсе гэтыя ўвасабленні адрозніваюцца адно ад аднаго. Мы не хочам паўтараў, таму прыдумалі канцэпцыю музычнай анімацыі — яркага маленькага шоу для людзей розных узростаў, якія любяць казку. Канешне, не будзе «наваротаў», як у Disney, але мы стараемся дадаць нейкія элементы драйву, накшталт песень, якім падпяваў бы глядач. Думаю, дарослым таксама будзе цікава паглядзець. Песні мы пішам адмыслова для фільма, выконваюць іх беларускія зоркі — Тэа, Святлана Бень, Дзядзя Ваня. У нас сапраўды зорны склад і разлік на моцныя артыстычныя галасы.

«Рыжык у Залюстроўі», 2010 г.

— Вы выкладаеце ў Акадэміі мастацтваў. Хутка адбудзецца выпуск рэжысёраў анімацыйнага кіно. Якія парады даяце студэнтам?

— Навучыць рэжысуры нельга — можна толькі падзяліцца досведам, распавесці пра нейкія памылкі ці дасягненні, але не зрабіць чалавека рэжысёрам. Калі ён не мае ўнутранай стрункі, значыць, у прафесіі чалавек наўрад ці рэалізуецца. Хоць сваю пазіцыю студэнтам я ўсё роўна імкнуся даносіць: кіно павінна мець адрасата. Калі фільм патрэбен толькі табе, падумай, ці трэба шукаць або выдаткоўваць чужыя сродкі — гэта вельмі дарагое задавальненне, у плане энергетыкі і часу — вельмі карпатлівая праца. Таму, калі ствараецца анімацыя, рэжысёр павінен «прыцэньвацца», для каго гэтае кіно, а людзям патрэбна надзея ў кінематографе, каб фільм пакідаў веру ў нешта добрае. Я магу прыгадаць шмат таленавітых фільмаў, якія расказваюць пра жорсткія тэмы, але пакідаюць прамень надзеі. Адзін з маіх любімых фільмаў Томаса Янга «Дастукацца да нябёсаў». Ён хоць і пра людзей, якім засталося жыць вельмі мала, але наскрозь пранізаны святлом. У мяне ёсць пачуццё, што некаторым стужкам менавіта гэтага святла і не хапае.

ПРЫЯРЫТЭТЫ КІНЕМАТАГРАФІСТА

— Якія галоўныя змяненні ў працы кінематаграфістаў за апошні час?

— Праца творцаў у сацыяльнай сферы змянілася. Раней творчыя прафесіі былі элітныя і ў фінансавым плане, і па статусе. Затое засталося асноўнае пытанне, якое павінен задаваць сабе рэжысёр: «Гэта зрабіць нельга. А як можна?» З гэтым пытаннем заўсёды сутыкаешся, асабліва на ігравой пляцоўцы. У мяне такое было, калі запускаўся фільм «Кіндэрвілейскі прывід». Была заяўлена вельмі багатая першая сцэна, а сродкаў на яе не хапала. Таму трэба было замяніць сцэну, але замяніць на штосьці такое ж моцнае — мы прыдумалі замену за тыдзень. Няма рашэння — няма фільма. Я ўпэўнена, што рэжысёрскі талент — гэта 1%, усё астатняе — арганізацыйныя здольнасці, нервы. Такія ж праблемы датычацца і іншых прадстаўнікоў кінематаграфічнай прафесіі.

— Многія рэжысёры адзначаюць, што пошук грошай для іх прафесіі — натуральная з'ява. Ці так гэта?

— Пошук грошай — гэта не праблема рэжысёра, так не павінна быць. Гэта пытанне прадзюсарскае. Для мяне вялізная загадка, як прадаваўся мой «Рыжык у Залюстроўі», бо рэальна я яго сустракала і ў сеціве, і на розных каналах. Я ведаю толькі, што з інстытутам прадзюсарства ў нас вялікія праблемы — быццам нашы стужкі нікому не патрэбныя, але рэжысёры бачаць, што іх фільмы цікавыя публіцы. Прадзюсарства — таксама палка з двума канцамі, бо нярэдка кінематаграфісту даводзіцца цалкам падпарадкавацца прадзюсару. Адна справа, калі гэта сапраўды дасведчаны чалавек, які добра ведае аўдыторыю, мае кінагуст ці кінаадукацыю, а яшчэ і моцную інтуіцыю, і камерцыйную жылку... Але дзе знайсці такіх прафесійных людзей?

ДЗІВА ДЛЯ ДЗЯЦЕЙ

— Як вы прыйшлі ў дзіцячае кіно?

— Я адчуваю, што гэта сфера, дзе я магу нешта сказаць. Я вельмі люблю гэты жанр і заўсёды гляджу ўсё новае, што з'яўляецца на экранах. Здарылася так, што мне прапанавалі зняць кіно пра тое, што робіць Дзед Мароз летам. Я пагадзілася, распрацавала ідэю. Дарэчы, яе «пазычылі» маскоўскія прадзюсары, толькі крыху перапрацавалі, але я аб гэтым не ведала. Але калі я пачала здымаць гэтае кіно, зразумела, што на кінастудыі не хапае магчымасцяў ажыццяўляць задуманае. Мы вырашылі зрабіць некаторых персанажаў маляванымі, бо я ўспомніла пра стужку Земекіса «Хто падставіў труса Роджэра?». Усё атрымлівалася, але мы многага не ўмелі — не ведалі, што такое храмакей, не ўмелі карыстацца графікай. Гэтае кіно атрымалася, можна сказаць, лікбезам для ўсіх супрацоўнікаў студыі — мы вучыліся ўсяму на пляцоўцы, і ў выніку менавіта дзякуючы гэтай стужцы кінастудыя выйшла на новы тэхнічны ўзровень.

— Наколькі перспектыўнае дзіцячае кіно ў нашай краіне сёння?

— Лічу, што дзіцячае кіно — вельмі перспектыўны жанр і больш чым запатрабаваны! Але я назвала бы гэта сямейным кіно, якое выпускаецца большасцю студый па ўсім свеце, настолькі яно папулярнае. Калі адкрыць праграму таго, што паказваюць у нашых кінатэатрах, больш за 70% — гэта сямейнае кіно. У нас чамусьці гэты жанр амаль не запускаецца — не таму, што няма каму такія фільмы ствараць, бо людзей, якія пагадзіліся б здымаць, дастаткова. Некалькі гадоў таму я сама спрабавала запусціцца з такім праектам, але не знайшла зацікаўленасці ў ім. Хоць я думаю, што сямейныя фільмы вельмі камерцыйна паспяховыя. Як глядач, я дакладна сказала б, што на такое кіно хадзяць — я і сама хаджу на яго ў кінатэатры. Я ўсё ж за тое, што трэба шукаць прарока ў сваёй Айчыне — калі ў нас ёсць нядрэнныя ігравыя фільмы, чаму б не прарэкламаваць іх? Нават на невялікія сродкі можна зацікавіць гледача ненавязлівай рэкламай. Наш глядач не ведае, што здымаецца ў Беларусі, адсюль і здзіўленне накшталт: «А кінастудыя яшчэ працуе?!» Вельмі крыўдна чуць: маўляў, што былі часы, калі Нячаеў здымаў добрае кіно, а цяпер нічога не адбываецца. Насамрэч на кінастудыі былі паспяховыя фільмы, нават мае — я дагэтуль атрымліваю ўдзячныя водгукі. І добра, што яны ёсць, бо рэжысёру патрэбна адчуванне, што ён працуе для кагосьці.

— У анімацыйным кіно вы не праводзіце кастынгі акцёраў, але сутыкнуліся з гэтым на ігравой пляцоўцы. З дзецьмі-акцёрамі складана працаваць?

— Канешне, анімацыйнае і дзіцячае кіно адрозніваюцца не толькі жанрава, але і сутнасна. У анімацыі ўсё робіцца рукамі, патрэбны майстры, але калі яны ёсць — намаляваць можна ўсё, у ігравым кіно праблем нашмат больш — і асвятленне, і бюджэт, і акцёры. Я працавала амаль з усім узроставым спектрам акцёраў — пачынаючы ад немаўлят і да ўжо дарослых. Былі дзеці, якія выдатна ігралі — ведалі словы назубок, заўсёды слухалі парады; былі хуліганы, якія так баяліся здымачнай пляцоўкі, што станавіліся цішэй вады. Кожнае дзіця — асаблівае, таму трэба шукаць адмысловыя падыходы. У «Кіндэрвілейскім прывідзе» ў мяне здымаўся маленькі акцёр, якому было тры гады. Гэта самы складаны ўзрост, бо дзеці быццам бы і чуюць, што ім кажаш, але робяць па-свойму, таму бессэнсоўна нават праводзіць кастынгі. У рабоце з нашым маленькім акцёрам дапамагалі толькі цукеркі ды шакаладкі — без усялякіх жартаў, мне прыйшлося карыстацца прыёмамі дрэсуры: прывязвала шакаладку да лёскі, каб хлопчык зрабіў так, як трэба было для фільма. Пасля нам рабілі кампліменты наконт таго, як таленавіта іграе наш акцёр, а насамрэч гэта было вялікім выпрабаваннем. Тады я яшчэ раз упэўнілася ў тым, што рэжысёрскія задачы вырашаць трэба любой цаной.

«Кіндэрвілейскі прывід», 2014 г.

Маргарыта ДЗЯХЦЯР

■ Сядзі і глядзі

КНОПКІ РОЗНАГА НАСТРОЮ

«УЦЯКАЧ»
СТБ, з 8 кастрычніка па нядзелях і панядзелках

Гэты 20-серыйны тэлефільм яго вытворца — расійскі канал РЭН-ТБ — абвяшчае галоўнай прэм'ерай сезона і чакае высокіх рэйтынгаў. Падставы для гэтага, безумоўна, ёсць: харызматычны экс-святар Іван Ахлабысцін у галоўнай ролі, грымучая сумесь камедыі і баевіка ў сюжэце, да таго ж марскія краявіды, прыгоды, каханне...

Адпачывальнікаў у прыморскім гарадку рэгулярна рабуюць, але адвакаты прыкрываюць злачынцаў імем мэра, усе курортныя кафэ плацяць даніну мясцоваму «хроснаму бацьку» Дону. А паліцыя нічога не можа з гэтым зрабіць, пакуль не атрымлівае нечаканую падтрымку ад махляра Мішы, які некалі вырас у гэтых мясцінах, а цяпер хаваецца на малой радзіме ад маскоўскіх бандытаў і паралельна спрабуе вярнуць каханне ўсяго свайго жыцця...

«ХРОСНАЯ»
Беларусь 1, 14 кастрычніка ў 17.00 і 15 верасня ў 22.10

Чатырохсерыйная леташняя меладрама ўкраінскай вытворчасці пра жыццёвыя выпрабаванні, няпросты лёс і сілу кахання.

У цэнтры сюжэта — зводныя сёстры Аксана і Ганначка Громавы. Аксана — сур'ёзная і руплівая дзяўчына, працуе ў майстэрні і робіць аўтарскія лялькі, а вось Аня — яе поўная супрацьлегласць, спешчаная студэнтка, якая любіць забаўляцца і траціць грошы. І пакуль адна з сясцёр ладзіць аўкцыён сваіх лялек для багатых удзельніц закрытага жаночага клуба, другая з-пад носа зводзіць у яе кавалера-лавеласа. Праўда, на гэты момант Аксана ўжо ведае, што зацяжарыла ад нявернага каханага, аднак вырашае не паведамляць шчасцю сястры і нікому не раскрывае сваю таямніцу.

«МАЯ МАМА ГАТУЕ ЛЕПШ!»
АНТ, з 15 кастрычніка па нядзелях

Чарговае кулінарнае шоу — гэтым разам на тэлевізійнай студыі-кухні ў дуэлях на патэльнях і відэльцах сустрэнуцца цэлыя сем'і. Дакладней, удзельнічаць у кухонным спаборніцтве і гатаваць будуць прадстаўнікі малодшага пакалення, у той час як старэйшае, у асобе маці кожнага сямейства, стане кіраваць працэсам.

Задача перад удзельнікамі пастаўлена не тое каб звышнатуральная: за адведзены час прыгатаваць найсмачнейшую страву з пэўным асноўным інгрэдыентам, які прапануе вядучы (былы гулец КВЗ, шоумен і гумарыст Дзмітрый Хрусталёў). Калі рэцэпт будзе зусім разыходзіцца з вынікам, дазваляецца націснуць на кнопку «мама-паніка», і мама абавязкова дапаможа, але гадзіннік пры гэтым паскорыць ход у некалькі разоў! Пакуль адна каманда будзе кулінарыць, другая сочыць за ёй і каментуе падзеі з сакрэтнага пакойчыка, а напрыканцы — каштуе і ацэньвае гатовую страву.

Панядзелак, 9 кастрычніка

Беларусь 1

6.00, 7.20, 8.15 Добрай раніцы, Беларусь!
7.00, 8.00 (з сурдаперакладам), **9.00, 12.00, 13.00, 15.00, 17.00, 19.00, 0.45** Навіны.
7.05, 8.05 Навіны эканомікі.
7.10, 8.10, 18.15, 0.25 Зона Х (16+).
9.10 Галоўны эфір.
10.20, 12.10, 18.35, 19.20 Серыял «Жаночы доктар-3» (16+).
12.45, 14.35, 15.25 Меладрама «Пакуль жыву, кахаю». 1-я серыя (12+).
15.15, 18.00 Навіны рэгіёна.
17.05 Беларуская часінка.
21.00 Панарама.
21.50 Нашы.
22.10 «Патруль 113. За кадрам».
22.15 Серыял «След» (16+).
0.05 Арэна.
1.05 Дзень спорту.

Беларусь 2

7.00 Тэлераніца. (12+).
9.00, 19.05, 21.10 Тэлебарометр.
9.30 Капейка ў капейку. (12+).
10.05 Кіслы comment. (12+).
10.15 М/с «Пінгвіны з Магадаскара». (0+).
11.30 «Свет навыварат». (16+).
12.25 Камень, нажніцы, папера. (16+).
13.00 «Вяселле ўсляпую». (16+).
14.35 Серыял «Шчаслівыя разам-5». (16+).
15.30 Анімацыйны фільм «Мегамозг». (12+).
17.05 Фантастыка «Кідок кобры-2». (12+).
19.15 Суперлата.
20.10 «Навучы жонку руліць». (16+).
21.45 Два рублі.
22.05 КЕНО.
22.10 «Вярніце мне прыгажосць». (16+).
23.20 Серыял «Іх перабльталі ў раддоме». (16+).

Беларусь 3

7.00 «Дабрананак».
7.35 «Беларуская кухня». Банды на дубовых лістах.
8.05, 12.00, 20.00 «Калейдаскоп». Навіны культуры.
8.20, 23.50 «Гэты дзень».
8.25 «Нацыянальны хіт-парад».
9.20, 13.10 «Мама выйшла замуж». Меладрама (12+).
10.40 «Навукаманія» (6+).
11.10 «Мелодыі лета — 2017».
12.15 «Свята далёкай зоркі». Памяці заслужанай артысткі Рэспублікі Беларусь Таццяны Аляксеевай.
12.40 «Наперад у мінулае».
14.30, 21.05 «Дзённікі беларускага падполля». Магілёў (12+).
14.55, 17.15, 21.30 «Час кіно».
15.05, 21.40 «Чорны замак Альшанскі». Дэтэктыў (12+).
17.25 «Ноч на зямлі». Драма (16+).
19.30 «Тэатр у дэталях». Спектакль Нацыянальнага акадэмічнага тэатра імя Я. Купалы «Вечар».
20.10 «Камертон». Спявак, музыкант Ігар Пашэчка.
20.40 «Калыханка» (0+).
23.55 «Галатэя». Фільм-балет (12+).

Беларусь 5

7.30 Хакей. КХЛ. «Салават Юлаеў» (Уфа) — «Сібір» (Новасібірск).
9.20 Гандбол. Ліга чэмпіёнаў. «Ольбарг» (Данія) — БГК імя Мяшкова (Беларусь).
10.55 Пра спорт. Вынікі тыдня.
11.40 Гульні «навырост».
12.10 Піт-стоп.
12.40 Футбол. Кваліфікацыя да ЧС-2018. Беларусь — Нідэрланды.
14.35 Хакей. Чэмпіянат Беларусі. «Нёман» (Гродна) — «Шахцёр» (Салігорск).
16.30 Змешаныя адзінаборствы. UFC 216.
18.35 Час футбола.
19.20 Хакей. КХЛ. ЦСКА (Масква) — «Лакаматыў» (Яраслаўль). (У перапынках — Спорт-цэнтр.)
21.50 Спорт-цэнтр.
22.00 Спартыўныя танцы. Кубак сталіцы. Мінск-2017. Дзень першы.
23.35 Футбол. Ліга чэмпіёнаў УЕФА. Відэачасопіс.

АНТ

6.00, 6.30, 7.00 (з субцітрамі), **7.30, 8.00** (з субцітрамі), **8.30, 9.00** (з субцітрамі), **11.00, 13.00, 16.00, 18.00** (з субцітрамі), **20.30** Нашы навіны.
6.05, 7.05, 8.05 «Наша раніца».
9.05 Контуры.
10.00 «Жыць здарова!» (12+).
11.05, 13.05, 16.15, 18.15 (з субцітрамі), **21.00** Навіны спорту.
11.10 «Модны прыгавор» (12+).
12.05 «Мужчынскае/Жаночае» (16+).
13.10 «Давай пажэнімся!» (16+).
14.20, 16.20 «Час пакажа» (16+).
16.55 «На самай справе» (16+).
18.20 «Кантрольная закупка» (12+).
18.55 «Удача ў прыдачу!» Дзённік (12+).
19.00 «Няхай гавораць» (16+).
20.00 Час.
21.05 Ток-шоу «Наша жыццё».
22.15 Маст. фільм «Турэцкі гамбіт» (16+).
0.30 «Вячэрні Ургант» (16+).
1.10 Начныя навіны.

СТБ

6.00, 7.30, 10.30, 13.30, 16.30, 19.30, 22.30 «24 гадзіны».
6.10, 17.25 «Меншчына».
6.20, 7.45 «Раніца. Студыя добрага настрою» (6+).
7.40, 20.10, 23.00 «СТБ-спорт».
8.30 «Тыдзень».
9.25 «Вялікае снеданне» (12+).
10.00 «Тыдзень спорту».
10.40 «Рамонт па-сумленнаму» (16+).
11.20 «Загадкі чалавецтва» (16+).
11.50, 13.50 Серыял «Уцякач». (16+).
15.35 «Вадзіць па-руску» (16+).
15.55 «Вялікі горад».
16.50 «Тэледоктар» (12+).
17.35 «Самыя шакіруючыя гіпотэзы» (16+).
18.30 «Тайны Чапман» (16+).
20.00 «Сталічныя падрабязнасці».
20.15 Драма «Гульні розуму». (12+).
23.05 «Ваенная тайна» (16+).
1.05 «Соль». Музычнае шоу. Сяргей Бабунец (16+).

МІР

6.00 Серыял «Паляўнічы на галовы». (16+).
6.35, 16.15, 4.55 Серыял «Вяртанне Мухтара-2». (16+).
7.30 Добрай раніцы, свет! (16+).
8.35 «Няма праблем» (16+).
10.00, 4.30 «Любімыя акцёры» (12+).
10.30, 13.15 Серыял «Балабон». (16+).
13.00, 16.00, 19.00 Навіны (бягучы радок).
14.25, 3.10 «Іншы свет». (12+).
15.00 «Справы сямейныя» (16+).
19.10, 22.20 Серыял «Аддзел 44». (16+).
20.55 «Дзень нараджэння МІРа. Гэта — мы» (12+).
23.15 Маст. фільм «Сола на саксафоне» (16+).
1.20 Маст. фільм «Сэрцы чатырох» (12+).

РТР—Беларусь

7.00 «Раніца Расіі».
10.00 «Карціна свету».
10.55 Надвор'е на тыдзень.
11.00, 14.00, 17.00, 20.00 Весткі.
11.40 «Пакой смеху». (16+).
12.30 Ток-шоу «Што адбываецца».
13.35 «Наша справа». (16+).
13.50, 16.50, 19.50, 23.00 Навіны — Беларусь.
14.35 «Пра самае галоўнае». Ток-шоу. (12+).
15.45 «60 хвілін». Ток-шоу.
17.35 «Лёс чалавека». (12+).
18.45 «Андрэй Малахаў. Прамы эфір». (16+).
20.40 Серыял «Тайны следства». (12+).
22.10, 23.10 Серыял «Прынада для анёла». (12+).
0.15 «Салют-7. Гісторыя аднаго подзвігу». (16+).

НТБ—Беларусь

5.55 «Астрапрагноз».
6.00, 7.00, 8.00, 10.00, 13.00, 16.00, 19.00 Сёння.
6.01, 7.10 «Дзелавая раніца НТБ». (12+).
8.05 Серыял «Вяртанне Мухтара». (16+).
9.45 «За гранню».
10.20, 19.40 Дзённікі «Удача ў прыдачу!» з «Еўраопт».
10.25 Серыял «Ляснік». (16+).
12.05 «Суд прысяжных». (16+).
13.25, 18.25 Агляд. Надзвычайнае здарэнне.
14.00 «НЗ. Расследаванне». (16+).
14.25 «Зоркі сышліся». (16+).
16.30 «Новыя рускія сенсацыі». (16+).
17.30 «Ты не паверыш!» (16+).
19.45 Серыял «Неўскі». (16+).
21.25 Серыял «Справа гонару». (16+).
23.25 «НЗ.by».
23.45 «Вынікі дня».
0.15 Серыял «Агенцтва схаваных камер». (16+).

8 канал

7.00, 15.55, 19.45, 21.00, 23.55 «Надвор'е».
7.05 «Сябры дзядулі Марка» (0+).
7.30 Раніца на восьмым.
10.30 М/с «Іван і Мітрафан».
11.00 Трылер «Шпіён, які мяне кахаў» (12+).
13.00 «Самы добры дзень».
16.05 «Мультпарад». «Пухнатыя супрацы зубастых».
17.30 Серыял «Дарагі доктар».
18.55 Серыял «Выратаваць боса».
19.50 Серыял «Дама пад вэлюмам».
20.50 «Вечарніца».
21.05 Трылер «Лютасць» (16+).
23.15 Серыял «Затрымка ў развіцці».

ВТБ

6.00, 15.15 Серыял «Вароніны». (12+)
7.20 «Дурні і дарогі». (16+)
7.40, 4.20 М/ф «Тры каты». (0+)
8.00, 4.40 М/ф «Фіксікі». (0+)
8.20, 4.55 М/ф «Чычылэнд». (0+)
8.40, 3.50 «Ералаш». (6+)
9.30 «Сэрцы за каханне». (16+)
10.00 «Проста кухня». (12+)
10.40 Камедыя «Уладар ежы». (12+)
12.30 Скетч-шоу «6 кадраў». (16+)
13.00 «Паспецць за 24 гадзіны». (16+)
14.10 «Турбаміксер». (16+)
16.45, 5.10 Серыял «Дзённік доктара Зайцавай». (16+)
17.50, 23.20 «Уральскія пельмені». (16+)
19.00 Серыял «Маладзёжка-5». (12+)
20.10 Серыял «Два бацькі і два сыны». (16+)
21.20 Камедыя «Знаёмства з бацькамі». (12+)
0.00 Серыял «Гульня». (16+)
0.50 Серыял «Бязмоўны сведка». (16+)
1.50 Серыял «Закрытая школа». (16+)
3.30 «Лаві момант». (16+)

Культура

6.30, 7.00, 7.30, 8.00, 10.00, 15.00, 19.30, 23.40 Навіны культуры.
6.35, 8.05, 21.10 «Правілы жыцця».
7.05 «Легенды сусветнага кіно». Таццяна Акунеўская.
7.35 «Падарожжы натураліста».
8.35, 22.20 «Абацтва Даўнтан». Маст. фільм.
9.25, 2.30 «Аўстрыя. Зальцбург. Палац Альтэнаў». Дак. фільм.
10.15, 18.30 «Назіральнік».
11.10, 0.25 ХХ стагоддзе. «Да і пасля паўночы». 1987.
12.10 «Аляксандр Менакер. Рыцар сіняга шкла». Дак. фільм.
12.50 Чорныя дзіркі. Белыя плямы.
13.35 «Жыццё па законах саваны. Намібія». Дак. фільм.
14.30 Біблейскі сюжэт.
15.10, 1.40 Легендарныя піяністы ХХ стагоддзя. Марта Аргерых.
16.00 «На гэтым тыдні... 100 гадоў таму. Нефрантавыя нататкі».
16.30 «Агора». Ток-шоу.
17.35 «Астравы». Вера Марэцкая.
19.45 Галоўная роля.
20.05 Ступені цывілізацыі. «Генрых і Ганна. Каханне, якое змяніла гісторыю». Дак. фільм. 1-я серыя.
20.55 «Добрай ночы, малыя!»
21.25 «Саці. Нясумная класіка...»
23.10 «Тыя, з якімі я... Ларыса Шэпіцька». Частка 1-я.
23.55 «Магістр гульні». «Каханне супраць дружбы ў санетах Шэкспіра».
1.20 Сусветныя скарбы.

Настальгія

6.00 «Вакол смеху». 1984 год (12+).
7.25 «Ранішняя пошта». «Розныя думкі». 1986 год (12+).
7.55 «... Да 16 і старэйшым». 1988 год (12+).
8.35, 17.35, 18.55, 20.30, 21.40, 23.05, 3.40, 5.00 Музычная настальгія (12+).
9.00 «Быў час». 2008 год (16+).
9.55 Маст. фільм «Прыгажунмужчына». (16+).
12.00 Маст. фільм «Будзь здароў, дарагі!» (16+).
13.15 Тэлеспектакль «Альманах сатыры і гумару». 1980 год (12+).
14.15 «Вячэрнія мелодыі». 1984 год (12+).
15.00 Маст. фільм «Гарадскія падрабязнасці» (16+).
18.00 «СевАлогія» з Севам Наўгародцавым: «Рускі рок». 2004 год (16+).
19.20 Маст. фільм «Прыгоды Электроніка». 1-я серыя. (12+).
21.00, 3.00 «Мінулы час» (12+).
22.00 «Народжаныя ў СССР» (12+).
0.00 «Да і пасля паўночы» (12+).
2.05 Тэлеспектакль «Дэфіцыт на Мазаева». 1979 год (12+).
4.00 «Колба часу» (16+).

EuroSport 1

4.00, 8.00, 12.00, 18.00, 2.30 Снукер. European Masters. Фінал.
6.00, 10.00, 16.15, 20.00, 0.00 Веласпорт. «Тур Ламбардыі».
7.00, 11.00, 17.00, 1.15 Веласпорт. «Тур Парыжа».
9.30 Ралі. ERC.
13.00 Футбол. Юнацкі чэмпіянат свету (U-17).
21.00 Алімпійскія гульні. «Зала Славы». Ліллехамер-1994.
22.00 Алімпійскія гульні. «Алімпійскія рэкорды».
23.00 Футбол. Чэмпіянат MLS.
23.30 Футбол. «ФІФА».

Кінакамедыя

0.00 Меладрама «Нашы палюбоўнікі». (18+).
1.40 Прыгоды «Чалавек з Рыа». (16+).
3.45 Камедыя «Суперсціюард». (16+).
5.30 Драма «Платон». (16+).
7.10 Камедыя «Трымай удар, дзетка». (12+).
9.00 Камедыя «Ну ты і прыдурак!» (16+).
10.40 Камедыя «Каханне ўразнос». (16+).
12.10 Камедыя «Мільён для чайнікаў». (16+).
14.00, 14.50, 15.35 Скетчкам «Паміж намі». (16+).
14.25, 15.10 Шоу «Камедыянты». (16+).
16.00 Дэтэктыў «Замуж пасля ўсіх». 1-я серыя. (16+).
16.45 Дэтэктыў «Замуж пасля ўсіх». 2-я серыя. (16+).
17.45 Меладрама «Як выйсці замуж за мільянера». 1-я серыя. (12+).
18.30 Меладрама «Як выйсці замуж за мільянера». 2-я серыя. (12+).
19.30 Камедыя «Дом з паранармальнымі з'явамі». (16+).
20.55 Камедыя «Дом з паранармальнымі з'явамі-2». (18+).
22.25 Баявік «Васабі». (16+).

ТБ3

6.00 М/ф (6+).
7.55 «10 самых» (16+).
8.25 «Доктар І...» (16+).
8.55, 19.00, 2.45 «Каралёк — птушачка пеўчая». Серыял (16+).
10.35 «Судовыя страсці». Дак. серыял (16+).
12.15 «Асцярожна, махляры!» (16+).
12.45 «Без падману» (16+).
13.35 «Сямейныя радасці Ганны». Меладрама (16+).
15.20 «Чалавек. Правы на вечнае жыццё» (16+).
16.20 «90-я» (16+).
17.10 «Другая сям'я: жыццё на разрыў». Дак. фільм (12+).
18.00 «Другое дыханне». Серыял (16+).
20.50, 1.55 «Ежа, я люблю цябе» (16+).
21.50 «Рэвізора» (16+).
22.55 «Вокладка» (16+).
23.25 «Легенда аб Шукальніку». Серыял (16+).
0.10 «Больш, чым сябар». Камедыя (16+).
4.15 «Паралельны свет» (12+).
5.05 «Часова даступны» (12+).

ТБ1000

6.10, 18.05 Маска (12+).
8.15 Шанхайскія рыцары (12+).
10.35 Блізкія кантакты трэцяй ступені (0+).
13.30 Як выйсці замуж за 3 дні (16+).
15.35 Прыгажуня і пачвара (12+).
20.10 Найлепшае ўва мне (12+).
22.30 Вёска праклятых (16+).
0.35 Вельмі дрэнная настаўніца (18+).
2.35 Целаахоўнік (16+).
5.10 Апошні самурай (16+).

ТБ1000 Рускае кіно

6.20 Іван Царэвіч і Шэры Воўк-3. (12+).
8.10 Гуляй, Вася! (16+).
10.15 Выратаванне. (16+).
12.20 Дзень камандзіра дывізіі. (6+).
14.20 Дух Балтыйскі. (12+).
16.20, 4.20 Забойства на траіх. 1—2-я серыі. (12+).
18.20 Хто я? (16+).
20.20 Пацалунак скрозь сцяну. (16+).
22.10 Юр'еў дзень. (16+).
0.55 Доўгае шчаслівае жыццё. (16+).
2.30 Іван Царэвіч і Шэры Воўк. (12+).

National Geographic

6.00 Папулярная навука. (12+).
6.50, 17.15 Гульні розуму. (12+).
7.40, 22.50 Код небяспекі. (12+).
8.05, 21.45 #тыдзеньксмасу: чалавецтва з космасу. (12+).
8.50 Міжнародны аэрапорт Дубай. (12+).
9.40 1917-ы: адзін год — дзве рэвалюцыі. (16+).
10.25, 14.55 #тыдзеньксмасу: унутры кольцаў Сатурна. (12+).
11.10 Шаша праз пекла. (12+).
11.55 Аўта-SOS. (12+).
12.40 #тыдзеньксмасу: місія на Марс. (6+).
13.25, 20.15 Неверагодныя машыны. (12+).
14.10, 5.10 Навуковыя недарэчнасці. (12+).
15.45 #тыдзеньксмасу: касмічнае падарожжа «Хабла». (12+).
16.30, 19.30, 0.05, 2.20 Расследаванні авіякатастроф. (12+).
18.00, 21.00, 0.50, 3.30 Суперзбудаванні Трэцяга рэйха. (12+).
18.45, 1.35, 4.20 Твар у твар. (16+).
22.30 Зрабі або памры. (12+).
23.15, 3.05 Тайныя гісторыі. (16+).

Discovery

8.00, 17.00, 22.00, 4.40 Махінатары. (12+).
9.00, 15.00, 21.00, 6.20 Як гэта ўстроена? (12+).
10.00, 16.00 Траса «Калыма». (12+).
11.00 Рачныя монстры. (16+).
14.00, 5.30 Аляска: сям'я з лесу. (12+).
18.00 Хуткія і гучныя. (12+).
19.00 Залатая ліхаманка. (16+).
20.00 Разбуральнікі легенд. (16+).
23.00, 3.50 Платформа. (16+).
23.30, 4.15 Склады: бітва ў Канадзе. (12+).
0.00 Мяцежны гараж. (16+).
1.00, 7.10 Вулічныя гонкі. . (16+).
2.00 Самагоншчыкі. (18+).
2.55 Аперацыя «Выратаванне дома». (16+).

Аўторак, 10 кастрычніка

Беларусь 1

6.00, 7.20, 8.15 Добрай раніцы, Беларусь!
7.00, 8.00 (з сурдаперакладам), **9.00, 12.00, 13.00, 15.00, 17.00, 19.00, 0.45** Навіны.
7.05, 8.05 Навіны эканомікі.
7.10, 8.10, 18.15, 0.25 Зона Х (16+).
9.10, 22.15 Серыял «След» (16+).
10.55, 12.10, 18.35, 19.20 Серыял «Жаночы доктар-3» (16+).
13.10 Дзіцячы доктар.
13.45 Дзень у вялікім горадзе.
14.45, 15.25 Серыял «Спявачка» (16+).
15.15, 18.00 Навіны рэгіёна.
17.05 Беларуская часінка.
21.00 Панарама.
21.50 Спецыяльны рэпартаж (12+).
22.10 «Патруль 113. За кадрам».
0.05 Сфера інтарэсаў.
1.05 Дзень спорту.

Беларусь 2

7.00 Тэлераніца. (12+).
9.00, 19.10 Тэлебарометр.
9.05, 17.05 Драма «Помста». (16+).
11.05, 22.10 «Нераскрытыя тайны». (12+).
12.00 Серыял «Тут хтосьці ёсць...» (16+).
14.05, 20.30 «Панаехалі-2. Канікулы ўслярую». (16+).
15.15, 23.10 Серыял «Іх перабытыялі ў раддоме». (16+).
16.20, 0.10 «Пін_код». Інтэрактыўны маладзёжны праект. (12+).
19.15 «Паненка-сялянка». (16+).
21.35 «Багіня шопінгу». (16+).
22.05 Спортлато 6 з 49, КЕНО.

Беларусь 3

7.00 «Дабраранак».
7.35 «Беларуская кухня». Фаршыраваныя яйкі.
8.05, 12.00, 20.00 «Калейдаскоп». Навіны культуры.
8.20, 12.15, 20.15 «Гэты дзень».
8.25, 18.35 «Маргарыта Назарава». Меладрама (16+).
9.20, 15.00 «Прызнанне ў каханні». Драма. 1-я серыя (12+).
10.30 «Майстры і куміры». Паэт Леанід Дранько-Майсюк.
11.20, 17.55 «Легенды кіно». Яўген Еўсігнееў (12+).
12.20 «Вялікія мастакі». Эдгар Дэга (12+).
13.15 «Мой горад». Сольны канцэрт спявачкі Улады.
14.35 «Размаўляем па-беларуску». Тэлевіктарына.
16.15, 21.05 «Яны спявалі за Радзіму». «Сіняя хустачка».
16.40, 21.30 «На ўсё астатняе жыццё...» Драма. 1-я серыя (12+).
19.30 «Ваша лато», «Пяцёрачка».
20.20 «Твар у твар».
20.40 «Калыханка» (0+).
22.45 «Песні пад гітару».
23.00 «Геній». Меладрама. Частка першая (16+).

Беларусь 5

8.00 Хакей. КХЛ. ЦСКА (Масква) — «Лакаматыў» (Яраслаўль).
9.50 Спорт-мікс.
10.00 Спартыўныя танцы. Кубак сталіцы. Мінск-2017. Дзень першы.
11.35 Час футбола.
12.15 Змешаныя адзінаборствы. UFC 216.
14.20 Плаванне. Этап Кубка свету. Доха.
16.25 Тэніс. Турнір WTA. Пекін. Фінал.
17.55 Фактар сілы.
18.25 Гандбол. Ліга чэмпіёнаў. Відэачасопіс.
18.55 Футбол. Кваліфікацыя да ЧЕ-2019 (U-21). Беларусь — Малдова. (У перапынку — Спорт-цэнтр.)
20.55 Спорт-цэнтр.
21.05 Спорт-кадр.
21.35 Футбол. Кваліфікацыя да ЧС-2018. Францыя — Беларусь. (У перапынку — Спорт-цэнтр.)
23.45 Футбол. Кваліфікацыя да ЧС-2018. Агляд гульнявога дня.
0.45 Хакей. Ліга чэмпіёнаў. «Нёман» (Беларусь) — «Ювескуля» (Фінляндыя).

АНТ

6.00, 6.30, 7.00 (з субцітрамі), **7.30, 8.00** (з субцітрамі), **8.30, 9.00** (з субцітрамі), **11.00, 13.00, 16.00, 18.00** (з субцітрамі), **20.30** Нашы навіны.
6.05, 7.05, 8.05 «Наша раніца».
9.05 «Жыць здарова!» (12+).
10.10 Ток-шоу «Наша жыццё».
11.05, 13.05, 16.15, 18.15 (з субцітрамі), **21.00** Навіны спорту.
11.10 «Модны прыгавор» (12+).
12.05 «Мужчынскае/Жаночае» (16+).
13.10 «Давай пажэнімся!» (16+).
14.20, 16.20 «Час пакажа» (16+).
16.55 «На самай справе» (16+).
18.20 «Кантрольная закупка» (12+).
18.55 «Удача ў прыдачу!» Дзёнік (12+).
19.00 «Няхай гавораць» (16+).
20.00 Час.
21.05 Серыял «Нюхач». (16+).
22.05 «Вячэрні Ургант» (16+).
23.45 «Кім Філбі. Тайная вайна». Фільм 1-ы (16+).
0.45 Начныя навіны.

СТБ

6.00, 7.30, 10.30, 13.30, 16.30, 19.30, 22.30 «24 гадзіны».
6.10, 17.25 «Міншчына».
6.20, 7.45 «Раніца. Студыя добрага настрою» (6+).
7.40, 20.10. 23.00 «СТБ-спорт».
8.30, 18.35 «Тайны Чапман» (16+).
9.35, 17.35 «Самыя шакіруючыя гіпотэзы» (16+).
10.40 «Вялікія тайны Ватыкана» (16+).
12.35 «Загадкі чалавецтва» (16+).
13.50 Драма «Гульні розуму». (12+).

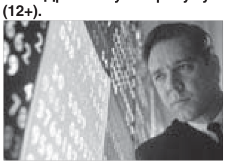

16.05 «Вадзіць па-руску» (16+).
16.50 «Цэнтральны рэгіён».
20.00 «Сталічныя падрабязнасці».
20.15 Фантастыка «Сутыкненне з безданню». (12+).
22.20 «Глядзець усім!» (16+).
23.05 «Аўтапанарама» (12+).
23.25 «Тэрыторыя памылак» (16+).
1.05 «Баец». Серыял (16+).

МІР

6.00, 16.15, 5.40 Серыял «Вяртанне Мухтара-2». (16+).
7.30 Добрай раніцы, свет! (16+).
8.35 «Няма праблем» (16+).
10.00, 5.10 «Любімыя акцёры» (12+).
10.30, 13.15 Серыял «Балабон». (16+).
13.00, 16.00, 19.00 Навіны (бягучы радок).
14.25, 3.50 «Іншы свет». (12+).
15.00 «Справы сямейныя» (16+).
19.20 Серыял «Аддзел 44». (16+).
23.10 Маст. фільм «На кручку!» (16+).
0.55 Маст. фільм «Вечная казка кахання» (16+).

РТР—Беларусь

7.00 «Раніца Расіі».
11.00, 14.00, 17.00, 20.00 Весткі.
11.40 «Пакой смеху». (16+).
12.00, 20.40 Серыял «Тайны следства». (12+).
13.50, 16.50, 19.50, 23.00 Навіны — Беларусь.
14.35 «Пра самае галоўнае». Ток-шоу. (12+).
15.45 «60 хвілін». Ток-шоу.
17.35 «Лёс чалавека». (12+).
18.45 «Андрэй Малахаў. Прамы эфір». (16+).
22.10 «Простыя пытанні» з Ягорам Хрусталёвым. (12+).
22.30, 23.10 Серыял «Прынада для анёла». (12+).
0.35 «Вечар з Уладзімірам Салаўёвым».

НТБ—Беларусь

5.55 «Астрапрагноз».
6.00, 7.00, 8.00, 10.00, 13.00, 16.00, 19.00 Сёння.
6.01, 7.10 «Дзелавая раніца НТБ». (12+).
8.05 Серыял «Вяртанне Мухтара». (16+).
9.45, 23.25 «НЗ.by».
10.20, 19.40 Дзённікі «Удача ў прыдачу!» з «Еўраопт».
10.25 Серыял «Ляснік». (16+).
12.05 «Суд прысяжных». (16+).
13.25, 18.25 Агляд. Надзвычайнае здарэнне.
14.05 «Месца сустрэчы».
16.30 Серыял «ППС». (16+).
17.30 Серыял «Вуліцы разбітых ліхтароў». (16+).
19.45 Серыял «Неўскі». (16+).
21.25 Серыял «Справа гонару». (16+).
23.45 «Вынікі дня».
0.15 Серыял «Агенцтва схаваных камер». (16+).

8 канал

7.00, 15.55, 19.40, 20.55, 23.55 «Надвор'е».
7.05 «Сябры дзядулі Марка» (0+).
7.30 Раніца на восьмым.
10.30 «Мой любімы гадаванец» (0+).
11.00 Драма «Салдат Джэйн» (16+).
13.05 Серыял «Жорсткае каханне» (16+).
14.35 Камедыя «Блакітная кроў» (12+).
16.00 «Мультпарад». «Прынцэса і жаба».
17.25 Серыял «Дарагі доктар».
18.50 Серыял «Выратаваць боса».
19.45 Серыял «Дама пад вэлюмам».
20.45 «Вечарніца».
21.00 «Даведнік па краінах і кантынентах» (0+).
21.10 Драма «Радзіма» (18+).
23.10 Серыял «Затрымка ў развіцці» (16+).

ВТБ

6.00, 15.15 Серыял «Вароніны». (12+)
7.20 «Дурні і дарогі». (16+)
7.40, 4.20 М/ф «Тры каты». (0+)
8.00, 4.40 М/ф «Фіксікі». (0+)
8.20, 4.55 М/ф «Чычылэнд». (0+)
8.40, 3.50 «Ералаш». (6+)
9.30, 19.00 Серыял «Маладзёжка-5». (12+)
10.40 Камедыя «Знаёмства з бацькамі». (12+)
12.40 Скетч-шоу «6 кадраў». (16+)
13.00 «Паспець за 24 гадзіны». (16+)
14.10, 20.10 Серыял «Два бацькі і два сыны». (16+)
16.45, 5.10 Серыял «Дзённік доктара Зайцавай». (16+)
17.50, 23.35 «Уральскія пельмені». (16+)
21.20 Камедыя «Знаёмства з Факерамі». (12+)
0.00 Серыял «Гульня». (16+)
0.50 Серыял «Бязмоўны сведка». (16+)
1.50 Серыял «Закрытая школа». (16+)
3.30 «Лаві момант». (16+)

Культура

6.30, 7.00, 7.30, 8.00, 10.00, 15.00, 19.30, 23.40 Навіны культуры.
6.35, 8.05, 21.10 «Правілы жыцця».
7.05 «Легенды сусветнага кіно». Зіновій Герт.
7.35 «Падарожжы натураліста».
8.35, 22.20 «Абацтва Даўнтан». Маст. фільм.
9.25, 12.40, 17.30, 2.35 Сусветныя скарбы.
9.40 Галоўная роля.
10.15, 18.30 «Назіральнік».
11.10, 0.35 XX стагоддзе. «Права быць першымі». Алена Чайкоўская, Людміла Пахомава і Аляксандр Гаршкоў. 1976 год.
12.15 «Магістр гульні». «Каханне супраць дружбы ў санетах Шэкспіра».
12.55 «Саці. Нясумная класіка...»
13.35, 20.05 «Генрых і Ганна. Каханне, якое змяніла гісторыю». Дак. фільм.
14.25 «Кацусіка Хакусай». Дак. фільм.
14.30 «Міхаіл Лермантаў. Таямнічая аповесць». 1-я серыя.
15.10, 1.40 Легендарныя піяністы XX стагоддзя. Яўген Кісін.
16.15 «Пятае вымярэнне».
16.40 «2 Вернік 2».
17.45 «Больш, чым каханне». Васіль Меркур'еў і Ірына Меерхольд.
19.45 Галоўная роля.
20.55 «Добрай ночы, малыя!»
21.40 Штучны адбор.
23.10 «Тыя, з якімі я... Ларыса Шэпіцька».
23.55 «Тым часам».

Настальгія

6.00 Маст. фільм «Будзь здароў, дарагі!» (16+).
7.15 Тэлеспектакль «Альманах сатыры і гумару». 1980 год (12+).
8.15 «Вячэрнія мелодыі». 1984 год (12+).
9.00 Маст. фільм «Гарадскія падрабязнасці» (16+).
11.35, 12.55, 14.30, 15.40, 17.05, 18.55, 20.20, 21.40, 23.00, 2.35 Музычная настальгія (12+).
12.00 «СеваАлогія» з Севам Наўгародцавым: «Рускі рок». 2004 год (16+).
13.20, 19.20 Маст. фільм «Прыгоды Электроніка». (12+).
15.00, 21.00 «Мінулы час» (12+).
16.00, 22.00 «Народжаны ў СССР» (12+).
18.00 «Быў час» з Аляксандрам Палітакоўскім: «Абмежаваны кантынгент». 2006 год (16+).
20.35 Маст. фільм «Страказіныя крылы». (16+).
23.15 Праграма «Стыль». 1992 год (12+).
0.00 «Вакол смеху». 1984 год (12+).
1.25 «Ранішняя пошта». «Роздумы дзёнік». 1986 год (12+).
1.55 «... Да 16 і старэйшым». 1988 год (12+).
3.00 «Быў час». 2008 год (16+).
3.55 Маст. фільм «Прыгажун-мужчына». (16+).

EuroSport 1

4.00, 8.00, 12.30 Велаcпорт. «Тур Ламбардыі».
5.00, 8.45, 13.30 Велаcпорт. «Тур Парыжа».
6.00, 9.30 Снукер. European Masters. Фінал.
11.30 Футбол. Чэмпіянат MLS.
12.00, 17.00 Футбол. «ФІФА».
15.00, 20.30, 1.30 Велаcпорт. «Тур Турцыі».
17.15, 19.15, 21.30, 0.20 Футбол. Юнацкі чэмпіянат свету (U-17).
23.30, 2.30 Ралі. ERC. All Access.
0.00 Аўтаспорт. Серыя WTCC.

Кінакамедыя

0.00 Камедыя «Вясельны пярэпалах». (16+).
1.50 Меладрама «Прасцячка». (16+).
3.35 Меладрама «Мымра». (16+).
5.05 Камедыя «Завадатары». (16+).
6.45 Камедыя «Суперсцюард». (16+).
8.30 Камедыя «Няправільныя копы». (18+).
10.00 Камедыя «Манія велічы». (6+).
11.55 Прыгоды «Чалавек з Рыа». (16+).
14.00, 14.50, 15.35 Скетчкам «Паміж намі». (16+).
14.25, 15.10 Шоу «Камедыянты». (16+).
16.00 Дэтэктыў «Замуж пасля ўсіх». 3-я серыя. (16+).
16.45 Дэтэктыў «Замуж пасля ўсіх». 4-я серыя. (16+).
17.45 Меладрама «Як выйсці замуж за мільянера». 3-я серыя. (12+).
18.30 Меладрама «Як выйсці замуж за мільянера». 4-я серыя. (12+).
19.30 Камедыя «Маё вялікае грэчаскае вяселле-2». (16+).
21.05 Меладрама «Ашаламляльныя фантазіі Чарлі Свона Трэцяга». (16+).
22.30 Камедыя «Няўдачлівыя». (16+).

ТБ3

6.00 М/ф (6+).
8.40 «Доктар І...» (16+).
9.10, 19.05, 1.45 «Каралёк — птушачка пеўчая». Серыял (16+).
10.40, 3.20 «Судовыя страсці». Дак. серыял (16+).
12.20 «Сляпая» (16+).
13.20 «Варажбітка» (12+).
14.20, 4.45 «Паралельны свет» (12+).
15.15 «Трэндзі» (16+).
15.45 «Здзелка» (16+).
16.15 «Натуральны адбор» (12+).
17.05 «Шчыра» (12+).
18.00 «Другое дыханне». Серыял (16+).
20.55 «Вакол свету. Месцы сілы» (16+).
21.55 «Рэвізора» (16+).
23.00, 5.35 «Гісторыі выратавання» (16+).
23.30 «Легенда аб Шукальніку». Серыял (16+).
0.15 «Хлоя». Драма (18+).

ТБ1000

8.10 Вёска праклятых (16+).
10.10 Каралеўства поўнага месяца (12+).
12.10 Найлепшае ўва мне (12+).
14.30 Целаахоўнік (16+).
17.15 Апошні самурай (16+).
20.10 Матрыца: перазагрузка (16+).
22.45 Незвычайныя прыгоды Адэль (12+).
0.45 Іншыя (16+).
2.35 Ірацыянальны чалавек (18+).
4.15 Герцагіня (16+).

ТБ1000 Рускае кіно

6.20 Юр'еў дзень. (16+).
9.00 Пацалунак скрозь сцяну. (16+).
10.50 Доўгае шчаслівае жыццё. (16+).
12.25 Ваш сын і брат. (12+).
14.25 Іван Царэвіч і Шэры Воўк. (12+).
16.20, 4.20 Забойства на траіх. 3—4-я серыі. (12+).
18.05 Райскія шаты. (16+).
20.15 Ваўкадаў. (16+).
23.00 Выпускны. (18+).
1.00 Прывітанне ад Кацюшы. 1-я серыя. (12+).
2.50 Іван Царэвіч і Шэры Воўк-2. (12+).

National Geographic

6.00 Узлом Сістэмы. (16+).
6.50, 17.15 Гульні розуму. (12+).
7.35, 22.55 Код нябеспекі. (12+).
8.00, 21.45 #тыдзенькосмасу: унутры кольцаў Сатурна. (12+).
8.50, 11.10 Шаша праз пекла. (12+).
9.35 Суперзбудаванні Трэцяга рэйха. (12+).
10.25, 14.55 #тыдзенькосмасу. Місія: Плутон. (12+).
11.55 Аўта-SOS. (12+).
12.40 #тыдзенькосмасу: касмічнае падарожжа «Хабла». (12+).
13.25, 20.15 Неверагодныя машыны. (12+).
14.10, 18.00, 21.00, 0.50, 3.35 Навуковыя недарэчнасці. (12+).
15.40 #тыдзенькосмасу: місія на Марс. (6+).
16.25, 19.30, 0.05 Расследаванні авіякатастроф. (12+).
18.45 Твар у твар. (16+).
22.35 Зрабі або памры. (12+).
23.20, 3.15 Тайныя гісторыі. (16+).
1.35, 4.20 Выратаваць планету. (12+).

Discovery

8.00, 17.00, 22.00, 4.40 Махінатары. (12+).
9.00, 15.00, 21.00, 6.20 Як гэта ўстроена? (12+).
10.30, 16.30, 23.30, 4.15 Склады: бітва ў Канадзе. (12+).
11.00 Новае жыццё хот-родаў. (12+).
14.00, 5.30 Аляска: сям'я з лесу. (16+).
16.00, 23.00, 3.50 Платформа. (16+).
18.00 Выжыванне без купюр. (16+).
0.00 Эд Стафард: той, які выжыў. (16+).
1.00, 7.10 Вулічныя гонкі. (16+).
2.00 Самагоншчыкі. (18+).
2.55 Гандляры космасам. (12+).

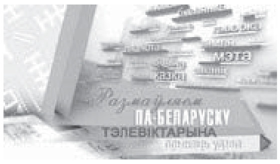

Гэты сугней яшчэ і цемрашал

Штотыдзень у эфіры тэлеканала «Беларусь 3» тэлевіктарына «Размаўляем па-беларуску». Для таго каб стаць яе ўдзельнікамі, неабходна зайсці на сайт tvrgomel.by або 3belarus.by і праз банер «Размаўляем па-беларуску» запоўніць заяўку на каманду з трох чалавек. Ну, а праверыць сваё веданне роднай мовы пасля таго, як праграма выйшла ў эфір, можна з дапамогай «Звязды». Ці ведалі вы, што:

Цемраша́л — той, хто супраць прагрэсу і культуры. *Напрыклад, сярэдневяковыя цемрашалы.*

Сугне́й — дзіклівы, пануры чалавек. *«...Ракуцька стаў, як сугней, угнуў галаву і ўсё маўчаў, маўчаў», — чытаем у Кузьмы Чорнага.*

Штандар (устарэлае) — сцяг адпаведнага колеру з гербам. *Слова паходзіць з нямецкай мовы.*

Пра́нік — плоскі брусок з ручкай для мыцця бялізны. *«Сотнямі гукаў разносіцца над ракою плясканне пранікаў», — чытаем у Якуба Коласа.*

Ляля́к — начная насякомаедная птушка. *Па-руску: козодой.*

Кона́ўка — металічная пасудзіна з ручкай для піцця. *«З гільзы пустой, у якой некалі смерць начавала, Зроблена добрая конаўка», — чытаем у Максіма Танка.*

Пярун яго ведае — нічога не вядома пра некага ці пра нешта. Беларускія адпаведнікі: бог яго ведае, ліха яго ведае, трасца яго ведае. *Рускі: черт его знает.*

Аж пуп трашчыць — з вялікім напружаннем сіл нешта рабіць, працаваць. Яшчэ беларусы могуць сказаць: высалапіўшы язык, на ўсю моц, каб вочы на лоб лезлі, з усіх жыл, на ўсю моц. *Рускія: из последних сил.*

Чарговыя выпускі тэлевіктарыны глядзіце ў эфіры «Беларусь 3» раніцай кожную суботу.

Ірына АСТАШКЕВІЧ.
iost@zviazda.by

Тэлесеткі

Свежы погляд на Беларусь

Міжнародны спадарожнікавы тэлеканал «Беларусь 24» рыхтуе да запуску новы тэлепраект, які пакажа нашу краіну ў незвычайным ракурсе.

Якія ўражанні робіцца найярчэйшымі ў памяці іншаземных гасцей, якія наведваюць Беларусь упершыню, і як з цягам часу змяняецца стаўленне да беларускай зямлі ў тых замежнікаў, хто з розных прычын застаўся тут жыць? Паглядзець на сябе збоку якраз і прапануюць гледачам стваральнікі праекта «Погляд на Беларусь», што стартуе ў эфіры 8 кастрычніка.

Прадстаўнікі самых розных краін свету, ад Аўстраліі да Бразіліі, студэнты і выкладчыкі, кухары і дыпламаты, акцёры і прафесійныя вандроўнікі падзяліліся са здымачнай групай сваімі «адкрыццямі Беларусі» і прымусілі паглядзець пановаму на звыклыя рэчы...

Дарэчы, адкрыць Беларусь для іншых можаце і вы. З 1 кастрычніка на афіцыйных старонках тэлеканала ў сацсетках пачаўся конкурс-эстафета здымкаў «Я адкрываю Беларусь». Каб далучыцца да яго, трэба апублікаваць у сацыяльных сетках фота маляўнічых краявідаў, а таксама свае ўспаміны або цікавыя факты пра гэтыя мясціны, з хэштэгам #яоткрываюбеларусь, — і перадаць эстафету сваім сябрам, згадаўшы іх імёны ў публікацыі. Аўтары найлепшых работ, на думку творчай каманды «Беларусь 24», атрымаюць спецыяльныя прызы.

Вікторыя ЦЕЛЯШУК.
tselyashuk@zviazda.by

Серада, 11 кастрычніка

Беларусь 1

6.00, 7.20, 8.15 Добрай раніцы, Беларусь!
7.00, 8.00 (з сурдаперакладам), **9.00, 15.00, 17.00, 19.00, 0.45** Навіны.
7.05, 8.05 Навіны эканомікі.
7.10, 8.10, 18.15, 0.25 Зона Х (16+).
9.10 — *Прафілактыка на тэлеканале.*
15.15, 18.00 Навіны рэгіёна.
15.25 Серыял «Спявачка» (16+).
17.05 Беларуская часінка.
18.35, 19.20 Серыял «Жаночы доктар-3» (16+).
21.00 Панарама.
21.50 Актуальнае інтэрв'ю.
22.10 «Патруль 113. За кадрам».
22.15 Серыял «След» (16+).
0.05 Сфера інтарэсаў.
1.05 Дзень спорту.

Беларусь 2

7.00 Тэлераніца. (12+).
9.00, 19.10 Тэлебарометр.
9.05 — *Прафілактыка на тэлеканале.*
15.00 Два рублі. (12+).
15.20, 23.00 Серыял «Іх перабылыталі ў раддоме». (16+).
16.20, 0.00 «Пін_код». Інтэрактыўны маладзёжны праект.
17.05 Драма «Помста». (16+).
19.15 «Паненка-сялянка». (16+).
20.30 «Бітва салонаў». (16+).
21.25 «Багіня шопінгу». (16+).
22.00 Спортлато 5 з 36, КЕНО.
22.05 «Нераскрытыя тайны». (12+).

Беларусь 3

7.00 «Дабранак».
7.35 «Беларуская кухня». Капыткі з мачанкай.
8.05, 15.00, 20.00 «Калейдаскоп». Навіны культуры.
8.20, 18.35 «Маргарыта Назарава». Меладрама (16+).
9.00 — *Прафілактыка на тэлеканале.*
15.15 «Гэты дзень».
15.20 «Прызнанне ў каханні». Драма. 2-я серыя (12+).
16.20, 21.05 «Яны спявалі за Радзіму». «Нам нужна одна победа...»
16.45, 21.30 «На ўсё астатняе жыццё...» Драма (12+).
17.55 «Легенды кіно». Аляксандр Абдулаў (12+).
19.30 «Легенды беларускай эстрады». «Я вярнуся...» Віктар Вуячыч.
20.10 «Камертон». Народны артыст Беларусі Міхаіл Казінец.
20.40 «Калыханка» (0+).
22.45 «Песні пад гітару».
23.00 «Геній». Меладрама. Частка другая (16+).

Беларусь 5

8.00 — *Прафілактыка на тэлеканале.*
15.00 Гульні «навырост».
15.30 Козел пра футбол.
15.50 Слэм-данк.
16.20 Футбол. Кваліфікацыя да ЧС-2018. Францыя — Беларусь.
18.25 Футбол. Кваліфікацыя да ЧС-2018. Агляд гульнявога дня.
19.20 Хакей. КХЛ. «Дынама-Мінск» — «Салават Юлаеў» (Уфа). (У перапынках — Спорт-цэнтр.)
21.45 Міні-футбол. Кубак УЕФА. «Сталіца» (Беларусь) — «Дынама-Масква» (Расія). (У перапынку — Спорт-цэнтр.)
23.25 Міні-футбол. Кубак УЕФА. «Пескара» (Італія) — «Кайрат» (Казахстан).

АНТ

6.00, 6.30, 7.00 (з субцітрамі), **7.30, 8.00** (з субцітрамі), **8.30, 9.00** (з субцітрамі), **16.00, 18.00** (з субцітрамі), **20.30** Навіны навіны.
6.05, 7.05, 8.05 «Наша раніца».
9.05 — *Прафілактыка на тэлеканале.*
15.00, 16.20 «Час пакажа» (16+).
16.15, 18.15 (з субцітрамі), **21.00** Навіны спорту.
16.55 «На самай справе» (16+).
18.20 «Кантрольная закупка» (12+).
18.55 «Удача ў прыдачу!» Дзённік (12+).
19.00 «Няхай гавораць» (16+).
20.00 Час.
21.05 Серыял «Нюхач». (16+).
23.10 «Вячэрні Ургант» (16+).
23.50 «Кім Філбі. Тайная вайна». Фільм 2-і (16+).
0.50 Начныя навіны.

СТБ

6.00, 7.30, 16.30, 19.30, 22.30 «24 гадзіны».
6.10, 17.25 «Міншчына».
6.20, 7.45 «Раніца. Студыя добрага настрою» (6+).
7.40, 20.10. 23.00 «СТБ-спорт».
8.30 «Вадзіць па-руску» (16+).
9.00 — *Прафілактыка.*
15.00 «Дзіўная справа» (16+).
16.05 «Аўтапанарама» (12+).
16.50 «Салдаты і афіцэры» (16+).
17.25 «Міншчына».
17.35 «Самыя шакіруючыя гіпотэзы» (16+).
18.35 «Тайны Чапман» (16+).
20.00 «Сталічныя падрабязнасці».

20.15 Маст. фільм «Прывід». (12+).
23.05 Фантастыка «Сутыкненне з бездання». (12+).
1.00 «Баец». Серыял (16+).

МІР

6.00, 16.15, 5.40 Серыял «Вяртанне Мухтара-2». (16+).
7.30 Добрай раніцы, свет! (16+).
8.35 «Няма праблем» (16+).
10.00 М/ф «Маша і Мядзведзь» (0+).
10.30 «Любімыя акцёры» (12+).
11.35, 1.00 Маст. фільм «Мілы, дарагі, каханы, адзіны» (0+).
13.00, 16.00, 19.00 Навіны (бягучы радок).
13.15 Серыял «Хатняя прыслужніца» (16+).
14.25, 2.25 «Іншы свет». (12+).
15.00 «Справы сямейныя» (16+).
19.20 Серыял «Аддзел 44». (16+).
23.10 Маст. фільм «Дачніца» (16+).
3.50 Маст. фільм «Волга-Волга» (12+).

РТР—Беларусь

7.00 «Раніца Расіі».
9.00 — *Прафілактыка на тэлеканале.*
15.00 «Простыя пытанні» з Ягорам Хрусталёвым. (12+).
15.20 «Пакой смеху». (16+).
15.45 «60 хвілін». Ток-шоу.
16.50, 19.50, 23.00 Навіны — Беларусь.
17.00, 20.00 Весткі.
17.35 «Лёс чалавека». (12+).
18.45 «Андрэй Малахаў. Прамы эфір». (16+).
20.40 Серыял «Тайны следства». (12+).
22.10, 23.10 Серыял «Прынада для анёла». (12+).
0.15 «Вечар з Уладзімірам Салаўёвым».

НТБ—Беларусь

5.55 «Астрапрагноз».
6.00, 7.00, 8.00, 16.00, 19.00 Сёння.
6.01, 7.10 «Дзелавая раніца НТБ». (12+).
8.05 Серыял «Вяртанне Мухтара». (16+).
9.00 — *Прафілактыка на тэлеканале*
15.00 «Суд прысяжных». (16+).
15.55, 19.40 Дзённікі «Удача ў прыдачу!» з «Еўраопт».
16.30 Серыял «ППС». (16+).
17.30 Серыял «Вуліцы разбітых ліхтароў». (16+).
18.25 Агляд. Надзвычайнае здарэнне.
19.45 Серыял «Неўскі». (16+).
21.25 Серыял «Справа гонару». (16+).
23.25 «НЗ.by».
23.45 «Вынікі дня».
0.15 Серыял «Агенцтва схаваных камер». (16+).

8 канал

7.00, 16.00, 19.45, 21.00, 23.55 «Надвор'е».
7.05 «Сябры дзядулі Марка» (0+).
7.30 Раніца на восьмым.
10.30 «Адшукваецца адпачынак» (0+).
11.00 Мюзікл «Чыкага» (16+).
13.00 «Самы добры дзень».
16.05 «Мультпарад». «Дамба».
17.00 Серыял «Дарагі доктар».
18.25 Серыял «Выратаваць боса».
19.15 «Мой любімы гадаванец» (0+).
19.50 Серыял «Карона» (16+).
20.50 «Вечарніца».
21.05 Камедыя «Сем'янін» (12+).
23.10 Серыял «Затрымка ў развіцці» (16+).

ВТБ

6.00, 15.15 Серыял «Варонiны». (12+)
7.20 «Дурні і дарогі». (16+)
7.40, 4.20 М/ф «Тры каты». (0+)
8.00, 4.40 М/ф «Фіксікі». (0+)
8.20, 4.55 М/ф «Чычылэнд». (0+)
8.40, 3.50 «Ералаш». (6+)
9.30, 19.00 Серыял «Маладзёжка-5». (12+)
10.40 Камедыя «Знаёмства з Факерамі». (12+)
13.00 «Паспець за 24 гадзіны». (16+)
14.10, 20.10 Серыял «Два бацькі і два сыны». (16+)
16.45, 5.10 Серыял «Дзённік доктара Зайцавай». (16+)
17.50, 23.20 «Уральскія пельмені». (16+)
21.20 Камедыя «Знаёмства з Факерамі-2». (12+)
0.00 Серыял «Гульня». (16+)
0.50 Серыял «Бязмоўны сведка». (16+)
1.50 Серыял «Закрытая школа». (16+)
3.30 «Лаві момант». (16+)

Культура

6.30, 7.00, 7.30, 8.00, 10.00, 15.00, 19.30, 23.40 Навіны культуры.
6.35, 8.05, 21.10 «Правілы жыцця».
7.05 «Легенды сусветнага кіно». Валянціна Сярова.
7.35 «Падарожжы натураліста».
8.35, 22.20 «Абацтва Даўнтан». Маст. фільм.
9.40 Галоўная роля.
10.15, 18.30 «Назіральнік».
11.10, 0.35 ХХ стагоддзе. «Інтэрв'ю прэм'ер-міністра Вялікабрытаніі Маргарэт Тэтчэр Цэнтральнаму тэлебачанню». 1987 год.
12.05 «Геній».
12.40, 23.20 Сусветныя скарбы.
12.55 Штучны адбор.
13.35 «Генрых і Ганна. Каханне, якое змяніла гісторыю». Дак. фільм.
14.25 «Джардана Бруна». Дак. фільм.
14.30 «Міхаіл Лермантаў. Таямнічая аповесць».
15.10, 1.30 Легендарныя піяністы ХХ стагоддзя. Андраш Шыф.
16.05 «Гіпакрат». Дак. фільм.
16.15 «Пешшу...» Масква рускастыльная.
16.40 «Блізкае акружэнне Валерыя Гаркаліна».
17.45 «Астравы». Фаіна Ранеўская.
19.45 Галоўная роля.
20.00 Ступені цывілізацыі. «Тайны вікінгаў». Дак. фільм. 1-я серыя.
20.55 «Добрай ночы, малыя!»
21.40 «Абсалютны слых».
23.55 «Кінескоп». 65-ы МКФ у Сан-Себасцьяне.
2.25 «Дом мастацтваў». Дак. фільм.

Настальгія

6.00 «СевАлгогія» з Севам Наўгародцавым: «Рускі рок». 2004 год (16+).
6.55, 8.30, 9.40, 11.00, 12.55, 14.20, 15.40, 17.00, 18.55, 20.20, 21.40, 23.00, 5.35 Музычная настальгія (12+).
7.20, 13.20, 19.20 Маст. фільм «Прыгоды Электроніка». (12+).
9.00, 15.00, 21.00 «Мінулы час» (12+).
10.00, 16.00, 22.00 «Народжаныя ў СССР» (12+).
12.00 «Быў час» з Аляксандрам Паліткоўскім: «Абмежаваны кантынгент». 2006 год (16+).
14.35 Маст. фільм «Страказіныя крылы». (16+).
17.15 Праграма «Стыль». 1992 год (12+).
18.00 «Спяем, сябры!» з Таццянай Візбар. 2007 год (12+).
20.45 Маст. фільм «Матылёк». (16+).
0.00 Маст. фільм «Будзь здароў, дарагі!» (16+).
1.15 Тэлеспектакль «Альманах сатыры і гумару». 1980 год (12+).
2.15 «Вячэрнія мелодыі». 1984 год (12+).
3.00 Маст. фільм «Гарадскія падрабязнасці» (16+).

EuroSport 1

3.00, 6.30, 10.00, 12.00, 17.00, 19.00, 21.30, 0.35 Футбол. Юнацкі чэмпіянат свету (U-17).
5.00, 8.30, 11.00, 14.00, 20.15, 23.30, 1.30 Веласпорт. «Тур Турцыі».
6.00, 13.00, 18.30 Футбол. Чэмпіянат MLS.
9.30 Ралі. ERC. All Access.
13.30 Футбол. «ФІФА».
18.15 Аўтаспорт. Серыя WTCC.
2.30 Watts.

Кінакамедыя

0.00 Камедыя «Трымай удар, дзетка». (12+).
1.55 Камедыя «Ну ты і прыдурак!» (16+).
3.35, 14.25, 15.10 Шоу «Камедыянты». (16+).
4.10 Меладрама «Прасцячка». (16+).
5.55 Камедыя «Каханне ўразнос». (16+).
7.20 Камедыя «Манія велічы». (6+).
9.15 Камедыя «Мільён для чайнікаў». (16+).
11.00 Камедыя «Дом з паранармальнымі з'явамі». (16+).
12.30 Камедыя «Дом з паранармальнымі з'явамі-2». (18+).
14.00, 14.50, 15.35 Скетчкам «Паміж намі». (16+).
16.00 Меладрама «Гаспадыня «Белых начэй». (16+).
17.55 Меладрама «8 першых спатканняў». (16+).
19.30 Камедыя «Добры хлопчык». (12+).
21.10 Камедыя «Вясельны пярэпалах». (16+).
22.55 Меладрама «Увесь гэты джэм». (12+).

ТБ3

6.00 М/ф (6+).
8.25 «Доктар І...» (16+).
8.55, 19.00, 3.10 «Каралёк — птушачка пеўчая». Серыял (16+).
10.35 «Судовыя страсці». Дак. серыял (16+).
12.15 «Сляпая» (12+).
13.15 «Варажбітка» (12+).
14.15, 4.45 «Паралельны свет» (12+).
15.10 «Трэндзі» (16+).
15.40 «Здзелка» (16+).
16.10 «Натуральны адбор» (12+).
17.00 «Шчыра» (12+).
17.55 «Другое дыханне». Серыял (16+).
20.50 «Магазіна» (16+).
21.50 «Рэвізора» (16+).
22.55, 5.35 «Лінія абароны» (16+).
23.25 «Легенда аб Шукальніку». Серыял (16+).
0.10 «Анёлы і дэманы». Трылер (16+).
2.20 «Гучныя справы» (16+).

ТБ1000

6.10 Незвычайныя прыгоды Адэль (12+).
8.20 Іншыя (16+).
10.25 Матрыца: перазагрузка (16+).
13.10 Герцагіня (16+).
15.25 Інтэрв'ю з вампірам (16+).
17.50 Правілы здыму: метад Хітча (12+).
20.10 Практычная магія (16+).
22.10 Сем жыццяў (16+).
0.30 Прыгажосць па-англійску (18+).
2.30 Шанхайскія рыцары (12+).
4.25 Як выйсці замуж за 3 дні (16+).

ТБ1000 Рускае кіно

6.20 Мне не баліць. (16+).
8.30 Рэальны тата. (12+).
10.30, 0.40 Прывітанне ад Кацюшы. 1—2-я серыі. (12+).
12.35 Крымінальны квартэт. (12+).
14.35 Іван Царэвіч і Шэры Воўк-2. (12+).
16.20, 4.20 Марафон для трох грацый. 1—2-я серыі. (12+).
18.05 Каралёў. (12+).
20.20 2 дні. (16+).
22.20 А зоры тут ціхія. (12+).
2.45 Іван Царэвіч і Шэры Воўк-3. (12+).

National Geographic

6.00 Узлом Сістэмы. (16+).
6.50, 17.10 Гульні розуму. (12+).
7.35, 22.55 Код небяспекі. (12+).
8.00, 10.20, 14.50 Мегазаводы. (12+).
8.50, 11.05 Шаша праз пекла. (12+).
9.35, 14.05 Навуковыя недарэчнасці. (12+).
11.50 Аўта-SOS. (12+).
12.35 Космас: прастора і час. (12+).
13.20, 20.15 Неверагодныя машыны. (12+).
15.40 Лавец камет: місія «Разета». (6+).
16.25, 0.05, 3.00 Расследаванні авіякатастроф. (12+).
17.55, 21.00, 0.50, 3.50 Інстынкт выжывання. (16+).
18.40 Выратаваць планету. (12+).
21.45 Твар у твар. (16+).
22.35 Зрабі або памры. (12+).
23.20 Тайныя гісторыі. (16+).
1.35, 4.35 З попелу. (12+).

Discovery

8.00, 17.00, 22.00, 4.40 Махінатары. (12+).
9.00, 15.00, 21.00, 6.20 Як гэта ўстроена? (12+).
10.30, 16.30, 23.30, 4.15 Склады: бітва ў Канадзе. (12+).
11.00 Прапажы на продаж. (12+).
14.00, 5.30 Аляска: сям'я з лесу. (16+).
16.00, 23.00, 3.50 Платформа. (16+).
18.00 Хуткія і гучныя. (12+).
19.00 Залатая ліхаманка. (16+).
20.00 Голыя і напалоханыя XL. (16+).
0.00 Узрываючы гісторыю. (6+).
1.00, 7.10 Вулічныя гонкі. (16+).
2.00 Самагоншчыкі. (18+).
2.55 Мадэль для зборкі. (16+).

Усходні гараскоп на

АВЕН. На гэтым тыдні прыемныя сюрпрызы і засмучальныя нечаканасці будуць у асноўным датычыцца работы, але ў некаторых выпадках — звязаныя са здароўем. У панядзелак і сераду ёсць рызыка залішне перагрузіць сябе зносінамі з вялікай колькасцю людзей. Лепш больш часу правесці ў адзіноце, займаючыся справамі. Вам будуць па сілах любыя задачы. Спрыяльны час, каб памяняць работу або сяброўскае кола. У другой палове тыдня чакайце пазітыўны зрух у фінансавай сферы.

ЦЯЛЕЦ. На гэтым тыдні верагодныя нечаканыя змены ў той частцы жыцця, якая мае дачыненне да пытанняў кар'еры, але ці будуць яны станоўчыя, залежыць толькі ад вашай стараннасці. Калі перамога дастанецца адносна хутка, то трэба будзе асэнсаваць свой поспех і зразумець, што ж вы такое зрабілі, каб пры наступным мець магчымасць паўтарыць яго. Першая палова тыдня напоўнена перамовамі і сустрэчамі. Будзьце ўважлівыя, пераканайцеся, што вас разумеюць правільна, каб пазбегнуць цяжкасцяў у будучыні. На чацвер пажадана не планаваць буйныя пакупкі і здзелкі.

БЛІЗНЯТЫ. У першай палове тыдня асаблівага напружання на рабоце не прадбачыцца, таму з'явіцца больш вольнага часу, які лепш выкарыстоўваць для сябе, адкрываючы новыя магчымасці, выяўляючы свае творчыя здольнасці. Сярэдзіна тыдня прынясе змену настрою, вы станеце спакайнейшымі і больш пазітыўнымі, прачнецца цікавасць да працы. У канцы тыдня рыхтуйцеся да цікавага падарожжа або важнай справы, якая стане пачаткам у ланцугу вялікіх дасягненняў.

РАК. Забабоны, несвядомыя страхі, калі вы дасце ім волю, могуць сур'ёзна атруціць ваша існаванне. Не бярыце на сябе чужыя клопаты, нічога не адкладайце на потым — інакш будзе позна. Знаёмцеся з новымі людзьмі, пачынайце новыя праекты. У пятніцу пастарайцеся не звязваць сябе абяцаннямі і абавязацельствамі. У канцы тыдня схадзіце ў госці ці прыміце у сябе блізкіх сяброў: прыемна праведзяце час і даведаецеся нешта новае і карыснае.

ЛЕЎ. Пажадана прыцішыць ваш байцоўскі запал і працаваць у камандзе. Варта больш уважліва паставіцца да дзелавых праектаў. Якіх-небудзь непрадбачаных праблем тыдзень не абяцае. Рэалізацыя намечаных планаў павінна прайсці на добрым узроўні. Каб не сапсаваць адносіны з начальствам, у аўторак не прымайце нічога на веру, не слухайце дзеяннаў па праверцы атрыманай інфармацыі. Неардынарная ідэя ў пятніцу здольная даць штуршок, які дазволіць атрымаць максімальную карысць з сітуацыі, што склалася.

ДЗЕВА. Вашы задумы будуць рэалізоўвацца даволі лёгка, але толькі калі вы знойдзеце аднадумцаў. Вельмі вялікая верагоднасць быць заўважаным начальствам і ацэненым па заслугах. Можа ўзнікнуць сітуацыя, калі давядзецца адказваць не толькі за сябе, але і за іншых. Паспрабуйце не распыляцца на дробязі. Сканцэнтруйце ўсе намаганні для дасягнення адной, галоўнай на цяперашні момант, мэты.

наступны тыдзень

ШАЛІ. На гэтым тыдні давядзецца шмат часу прысвяціць рабоце, магчымыя змены ў асабістым жыцці і на службе. Аднак, пажынаючы плён сваёй працы, паспрабуйце не расслабляцца, інакш вашы планы выявяцца пабудаванымі на пяску. Праявіце цярпенне і не спрачайцеся з калегамі, не бойцеся ўзяць на сябе адказнасць, ад гэтага вы толькі выйграеце. Палепшацца адносіны з афіцыйнымі інстанцыямі. А вось у асабістым жыцці, перш чым прыняць новую прапанову, пераканайцеся, што гэта не падман. Прызначаная на сярэдзіну тыдня паездка можа сарвацца з-за пэўных фінансавых цяжкасцяў.

СКАРПІЁН. На гэтым тыдні вы будзеце схільныя да творчага падыходу пры вырашэнні любой праблемы. І гэта правільна: вы зможаце зрабіць жыццё цікавейшым. Зоркі раяць больш думаць пра адпачынак, адправіцца ў падарожжа і трапіць з лета пасярод восені. Такая паездка будзе вельмі ўдалая і пакіне прыемныя ўражанні.

СТРАЛЕЦ. Ваша інтуіцыя дазволіць дзейнічаць рашуча, выбіраючы пры гэтым найбольш удалыя кірункі для прыкладання намаганняў. На гэтым тыдні могуць актывізавацца сувязі з партнёрамі з іншых гарадоў. Аднак не перашкодзіць параіцца са спецыялістамі па спрэчных пытаннях. У сераду сітуацыя можа вярнуць вас да нявырашаных раней праблем, паспрабуйце знайсці іншыя варыянты, калі ранейшыя не спрацавалі. У суботу зможаце парадаваць сябе нейкім набыткам.

КАЗЯРОГ. Прыемна адчуваць сябе значным чалавекам, павага надае ўпэўненасці ва ўласных сілах. Пачынаюць умацоўвацца вашы пазіцыі на рабоце і ў бізнесе. Але спраўляцца з праблемамі і цяжкасцямі, якія ўзнікаюць, давядзецца самім, без староннай дапамогі. Сканцэнтруйцеся, сабярыцеся і дзейнічайце, для вас будзе важны любы станоўчы вынік. Будзьце ўважлівыя да ўсіх прапаноў, якія паступаюць, не выпусціце свой поспех. Калі з'явіцца жаданне вучыцца чамусьці новаму, паспрабуйце яго ажыццявіць.

ВАДАЛЕЙ. На гэтым тыдні магчымы новыя раманы ці зносіны з сябрамі, з якімі вы даўно не сутракаліся. У аўторак пажадана асцярожна абыходзіцца з эмоцыямі блізкіх: вы можаце іх пакрыўдзіць. У другой палове тыдня ёсць небяспека расчаравацца ў старых партнёрах па бізнесе, вашы адносіны могуць зайсці ў тупік. Ці не час мяняць работу?

РЫБЫ. Давядзецца забыцца пра адпачынак і спакой. На гэтым тыдні вас чакае шмат працы. Аўторак можа стаць мітуслівым днём, разнастайныя падзеі будуць імкліва змяняць адна адну. Калі хочаце справіцца з гэтым і павярнуць сітуацыю на сваю карысць, спатрэбіцца незвычайная рашучасць і хуткая рэакцыя. Не настойвайце на неадкладных пераменах. Перш чым штосьці сказаць, спачатку добра падумайце. Начальства можа падтрымаць вашы новыя ідэі, калі здолееце іх абгрунтаваць.

Чацвер, 12 кастрычніка

Беларусь 1

6.00, 7.20, 8.15 Добрай раніцы, Беларусь!
7.00, 8.00 (з сурдаперакладам), **9.00, 12.00, 13.00, 15.00, 17.00, 19.00, 0.45** Навіны.
7.05, 8.05 Навіны эканомікі.
7.10, 8.10, 18.15, 0.25 Зона Х (16+).
9.10, 22.15 Серыял «След» (16+).
10.55, 12.10, 18.35, 19.20 Серыял «Жаночы доктар-3» (16+).
13.05 Дзіцячы доктар.
13.40 Дзень у вялікім горадзе.
14.40, 15.25 Серыял «Спявачка» (16+).
15.15, 18.00 Навіны рэгіёна.
17.05 Беларуская часінка.
21.00 Панарама.
21.50 Спецыяльны рэпартаж (12+).
22.10 «Патруль 113. За кадрам».
0.05 Сфера інтарэсаў.
1.05 Дзень спорту.

Беларусь 2

7.00 Тэлераніца. (12+).
9.00, 19.10 Тэлебарометр.
9.05, 17.05 Драма «Помста». (16+).
11.05, 22.15 «Нераскрытыя тайны». (12+).
12.00 Серыял «Тут хтосьці ёсць...» (16+).
14.05, 20.25 «На нажах». (16+).
15.15, 23.10 Серыял «Іх перабльталі ў раддоме». (16+).
16.20, 0.10 «Пін_код». Інтэрактыўны маладзёжны праект.
19.15 «Паненка-сялянка». (16+).
21.35 «Багіня шопінгу». (16+).
22.05 Спортлато 6 з 49, КЕНО.

Беларусь 3

7.00 «Дабраранак».
7.35 «Беларуская кухня». Мяса ў цесце.
8.05, 12.00, 20.00 «Калейдаскоп». Навіны культуры.
8.20, 12.15 «Гэты дзень».
8.25, 18.35 «Маргарыта Назарава». Меладрама (16+).
9.20, 14.45 «Дама з папугаем». Меладрама (12+).
10.55 «Святло далёкай зоркі». Памяці заслужанага дзеяча мастацтваў Рэспублікі Беларусь Уладзіміра Кузьменкі.
11.20, 17.55 «Легенды кіно». Леанід Кураўлёў (12+).
12.20 «Вялікія мастакі». Эдуард Мане (12+).
13.15 Канцэрт групы «Стары Ольса».
14.20 «Размаўляем па-беларуску». Тэлевікарына.
16.20, 21.05 «Яны спявалі за Радзіму». «Дзень Перамогі».
16.50, 21.35 «На ўсё астатняе жыццё...» Драма (12+).
19.30 «Легенды беларускай эстрады». «Чараўніцы свету». ВІА «Чараўніцы».
20.10 «Камертон». Мастацкі кіраўнік і галоўны дырыжор аркестра народных інструментаў імя Леаніда Іванова Магілёўскай абласной філармоніі Мікалай Алданаў.
20.40 «Калыханка» (0+).
22.45 «Песні пад гітару».

Беларусь 5

8.00 Хакей. Ліга чэмпіёнаў. «Нёман» (Беларусь) — «Ювескула» (Фінляндыя).
9.45 Хакей. КХЛ. «Дынама-Мінск» — «Салават Юлаеў» (Уфа).
11.45 Міні-футбол. Кубак УЕФА. «Пескара» (Італія) — «Кайрат» (Казахстан).
13.15 Міні-футбол. Кубак УЕФА. «Сталіца» (Беларусь) — «Дынама-Масква» (Расія).
14.50 Змешаныя адзінаборствы. UFC.
16.40 Слэм-данк.
17.10 Свет англійскай прэм'ерлігі. Відэачасопіс.
17.40 Авертайм.
18.10 Хакей. Чэмпіянат Беларусі. «Юнацтва-Мінск» — «Шахцёр» (Салігорск). (У перапынках — Спорт-цэнтр.)
20.25 Міні-футбол. Кубак УЕФА. «Сталіца» (Беларусь) — «Пескара» (Італія). (У перапынку — Спорт-цэнтр.)
22.05 Спорт-цэнтр.
22.15 Міні-футбол. Кубак УЕФА. «Дынама-Масква» (Расія) — «Кайрат» (Казахстан).

АНТ

6.00, 6.30, 7.00 (з субцітрамі), **7.30, 8.00** (з субцітрамі), **8.30, 9.00** (з субцітрамі), **11.00, 13.00, 16.00, 18.00** (з субцітрамі), **20.30** Нашы навіны.
6.05, 7.05, 8.05 «Наша раніца».
9.05 «Жыць здорава!» (12+).
10.10 Серыял «Выдатніца» (16+).
11.05, 13.05, 16.15, 18.15 (з субцітрамі), **21.00** Навіны спорту.
11.10 «Модны прыгавор» (12+).
12.05 «Мужчынскае/Жаночае» (16+).
13.10 «Давай пажэнімся!» (16+).
14.20, 16.20 «Час пакажа» (16+).
16.55 «На самай справе» (16+).
18.20 «Кантрольная закупка» (12+).
18.55 «Удача ў прыдачу!» Дзённік (12+).
19.00 «Няхай гавораць» (16+).
20.00 Час.
21.05 Серыял «Спячыя» (16+).
23.10 «Вячэрні Ургант» (16+).
23.50 «Яны хацелі мяне падраваць». Споведзь рускага марака» (12+).
0.50 Начныя навіны.

СТБ

6.00, 7.30, 10.30, 13.30, 16.30, 19.30, 22.30 «24 гадзіны».
6.10, 17.25 «Міншчына».
6.20, 7.45 «Раніца. Студыя добрага настрою» (6+).
7.40, 20.10. 23.00 «СТБ-спорт».
8.30, 18.35 «Тайны Чапман» (16+).
9.35, 17.35 «Самыя шакіруючыя гіпотэзы» (16+).
10.40 «Дакументальны праект» (16+).
13.10, 22.20 «Глядзець усім!» (16+).
13.50 Маст. фільм «Прывід». (12+).
16.00 «Мінск і мінчане».
16.50 «Салдаты і афіцэры» (16+).
20.00 «Сталічныя падрабязнасці».
20.15 Фантастыка «У пастцы часу». (12+).
23.05 «Аўтапанарама» (12+).
23.25 «Загадкі чалавецтва» (16+).
1.05 «Баец». Серыял (16+).

МІР

6.00, 16.15, 5.40 Серыял «Вяртанне Мухтара-2». (16+).
7.30 Добрай раніцы, свет! (16+).
8.35 «Няма праблем» (16+).
10.00 М/ф «Маша і Мядзведзь» (0+).
10.25 «Любімыя акцёры» (12+).
11.30 Маст. фільм «Раз на раз не прыпадае» (12+).
13.00, 16.00, 19.00 Навіны (бягучы радок).
13.15 Серыял «Хатняя прыслужніца». (16+).
14.25, 2.55 «Іншы свет». (12+).
15.00 «Справы сямейныя» (16+).
19.20 Серыял «Аддзел 44». (16+).
23.10 Маст. фільм «Мальтыйскі крыж» (16+).
1.05 Маст. фільм «Дачніца» (16+).
4.15 Маст. фільм «Дзяўчына з характарам» (12+).

РТР—Беларусь

7.00 «Раніца Расіі».
11.00, 14.00, 17.00, 20.00 Весткі.
11.40 «Пакой смеху». (16+).
12.00, 20.40 Серыял «Тайны следства». (12+).
13.50, 16.50, 19.50, 23.00 Навіны — Беларусь.
14.35 «Пра самае галоўнае». Ток-шоу. (12+).
15.45 «60 хвілін». Ток-шоу.
17.35 «Лёс чалавека». (12+).
18.45 «Андрэй Малахаў. Прамы эфір». (16+).
22.10 «Простыя пытанні» з Ягорам Хрусталёвым. (12+).
22.30, 23.10 Серыял «Прынада для анёла». (12+).
0.35 «Паядынак».

НТБ—Беларусь

5.55 «Астрапрагноз».
6.00, 7.00, 8.00, 10.00, 13.00, 16.00, 19.00 Сёння.
6.01, 7.10 «Дзелавая раніца НТБ». (12+).
8.05 Серыял «Вяртанне Мухтара». (16+).
9.45, 23.25 «НЗ.by».
10.20, 19.40 Дзённікі «Удача ў прыдачу!» з «Еўраопт».
10.25 Серыял «Ляснік». (16+).
12.05 «Суд прысяжных». (16+).
13.25, 18.25 Агляд. Надзвычайнае здарэнне.
14.05 «Месца сустрэчы».
16.30 Серыял «ППС». (16+).
17.30 Серыял «Вуліцы разбітых ліхтароў». (16+).
19.45 Серыял «Неўскі». (16+).
21.25 Серыял «Справа гонару». (16+).
23.45 «Вынікі дня».
0.15 Серыял «Агенцтва схаваных камер». (16+).

8 канал

7.00, 15.55, 19.40, 21.00, 23.55 «Надвор'е».
7.05 «Сябры дзядулі Марка» (0+).
7.30 Раніца на восьмым.
10.30 М/с «Іван і Мітрафан».
11.00 Драма «Сем'янін».
13.00 Серыял «Жорсткае каханне».
14.25 Дак. фільм.
16.00 «Мультпарад». «Пунсовая кветачка».
16.40 «Мой любімы гадаванец» (0+).
17.10 Серыял «Дарагі доктар».
18.35 Серыял «Выратаваць боса».
19.30 «Фэшн is my прафэшн».
19.45 Серыял «Карона».
20.50 «Вечарніца».
21.05 «Даведнік па краінах і кантынентах» (0+).
21.15 Камедыя «Паездка ў Амерыку» (16+).
23.10 Серыял «Затрымка ў развіцці» (16+).

ВТБ

06.00, 15.15 Серыял «Варонiны». (12+)
7.20 «Дурні і дарогі». (16+)
7.40, 4.20 М/ф «Тры каты». (0+)
8.00, 4.40 М/ф «Фіксікі». (0+)
8.20, 4.55 М/ф «Чычыліхвосі». (0+)
8.40, 3.50 «Ералаш». (6+)
9.30, 19.00 Серыял «Маладзёжка-5». (12+)
10.40 Камедыя «Знаёмства з Факерамі-2». (12+)
12.40 Скетч-шоу «6 кадраў». (16+)
13.00 «Паспець за 24 гадзіны». (16+)
14.10, 20.10 Серыял «Два бацькі і два сыны». (16+)
16.45, 5.10 Серыял «Дзённік доктара Зайцавай». (16+)
17.50, 23.20 «Уральскія пельмені». (16+)
21.20 Трылер «Пахаваны жывым». (16+)
0.00 Серыял «Гульня». (16+)
0.50 Серыял «Бязмоўны сведка». (16+)
1.50 Серыял «Закрытая школа». (16+)
3.30 «Лаві момант». (16+)

Культура

6.30, 7.00, 7.30, 8.00, 10.00, 15.00, 19.30, 23.40 Навіны культуры.
6.35, 8.05, 21.10 «Правілы жыцця».
7.05 «Легенды сусветнага кіно». Аляксандр Дзям'яненка.
7.35 «Падарожжы натураліста».
8.35, 22.20 «Абацтва Даўнтан». Маст. фільм.
9.40 Галоўная роля.
10.15, 18.30 «Назіральнік».
11.10, 0.35 ХХ стагоддзе. «Рані́шняя пошта 80-х».
12.05 «Гульня ў бісер». «Пушкініяна Марыны Цвятаевай».
12.45 «Джота дзі Бандоне». Дак. фільм.
12.55 «Абсалютны слых».
13.35, 20.00 «Тайны вікінгаў». Дак. фільм.
14.30 «Міхаіл Лермантаў. Таямнічая аповесць».
15.10, 1.30 Легендарныя піяністы ХХ стагоддзя. Барыс Беразоўскі.
16.15 Пернікавы домік. «Тувінскія камнярэзы».
16.40 «Лінія жыцця». Антон Шагін.
17.35 Колер часу. Уільям Цёрнэр.
17.45 «Прагулкі з Ільфам». Дак. фільм.
19.45 Галоўная роля.
20.55 «Добрай ночы, малыя!»
21.40 «Энігма. Цімафей Кулябін».
23.30 «Арман Жан дзю Плесі дэ Рышэльё». Дак. фільм.
23.55 Чорныя дзіркі. Белыя плямы.
2.35 Сусветныя скарбы.

Настальгія

6.00 «Быў час» з Аляксандрам Палiткоўскім: «Абмежаваны кантынгент». 2006 год (16+).
6.55, 8.20, 9.40, 11.00, 12.55, 14.20, 15.50, 17.00, 19.10, 20.35, 21.40, 23.00, 0.55, 2.35, 3.40, 5.00 Музычная настальгія (12+).
7.20, 13.20, 1.20 Маст. фільм «Прыгоды Электроніка». (12+).
8.35 Маст. фільм «Страказіныя крылы». (16+).
9.00, 15.00, 21.00, 3.00 «Мінулы час» (12+).
10.00, 16.00, 22.00, 4.00 «Народжаныя ў СССР» (12+).
11.15 Праграма «Стыль». 1992 год (12+).
12.00 «Спяем, сябры!» з Тацццянай Візбар. 2007 год (12+).
14.45 Маст. фільм «Матылёк». (16+).
18.00 «Яловая субмарына» з Аляксандрам Ліпніцкім: «БГ. Доўгая дарога дадому». 2006 год (16+).
19.30 Маст. фільм «Абяцанне шчасця». (16+).
0.00 «СевАлогія» з Севам Наўгародцавым: «Рускі рок». 2004 год (16+).

EuroSport 1

3.00, 6.30, 9.35, 0.35 Футбол. «ФІФА».
3.30, 7.00 Футбол. Чэмпіянат MLS.
4.00, 7.30, 10.00, 23.30 Футбол. Юнацкі чэмпіянат свету (U-17).
5.00, 8.30, 1.00 Веласпорт. «Тур Турцыі».
6.00 Watts.
11.00 Алімпійскія гульні. «Тэхнічная гонка».
13.00 Алімпійскія гульні. «Зала Славы». Ліехамер-1994.
14.00 Алімпійскія гульні. «Алімпійскія рэкорды».
15.00 Веласпорт. «Тур Турцыі». 3-і этап. Прамая трансляцыя.
17.00, 19.00, 2.30 Тэніс. Турнір WTA.

Кінакамедыя

0.35 Камедыя «Суперсціюард». (16+).
2.20 Камедыя «Завадатары». (16+).
4.00 Камедыя «Няўдачлівыя». (16+).
5.40 Камедыя «Няправільныя копы». (18+).
7.10 Прыгоды «Чалавек з Рыа». (16+).
9.15 Камедыя «Маё вялікае грэчаскае вяселле-2». (16+).
10.55 Баявік «Васабі». (16+).
12.30 Меладрама «Ашаламляльныя фантазіі Чарлі Свона Трэцяга». (16+).
14.10 Камедыя «К-9: калядныя прыгоды». (12+).
15.35 Скетчкам «Паміж намі». (16+).
16.25 Меладрама «Увесь гэты джэм». (12+).
18.00 Меладрама «Мымра». (16+).
19.30 Меладрама «Развод пафранцузску». (12+).
20.55 Меладрама «Эльза і Фрэд». (12+).
22.45 Меладрама «Прасцячка». (16+).

ТБ3

6.00 М/ф (6+).
8.30 «Доктар І...» (16+).
9.00, 19.00, 2.25 «Каралёк — птушачка пеўчая». Серыял (16+).
10.40, 4.00 «Судовыя страсці». Дак. серыял (16+).
12.20 «Сляпая» (12+).
13.15 «Варажбітка» (12+).
14.15 «Паралельны свет» (12+).
15.10 «Трэндзі» (16+).
15.40 «Здзелка» (16+).
16.10 «Натуральны адбор» (12+).
17.00 «Шчыра» (12+).
17.55 «Другое дыханне». Серыял (16+).
20.50 «90-я» (16+).
21.40 «Рэвізора» (16+).
22.45, 5.35 «Алігарх ТБ» (16+).
23.15 «Легенда аб Шукальніку». Серыял (16+).
0.00 «Двайное жыццё Чарлі Сан-Клаўда». Драма (16+).
1.35 «Хэлоў, Раша!» (16+).

ТБ1000

6.10 Сем жыццяў (16+).
8.35 Абуджэнне (12+).
11.05 Практычная магія (16+).
13.10 Шанхайскія рыцары (12+).
15.25 Блізкія кантакты трэцяй ступені (0+).
18.10 Як выйсці замуж за 3 дні (16+).
20.10 Акадэмія вампіраў (12+).
22.15 Сур'ёзны чалавек (16+).
0.20 Анархісты (18+).
2.20 Вельмі дрэнная настаўніца (18+).
4.10 Вёска праклятых (16+).

ТБ1000 Рускае кіно

6.20 А зоры тут ціхія. (12+).
8.45 2 дні. (16+).
10.40 Прывітанне ад Кацюшы. 2-я серыя. (12+).
12.40 Завяшчанне прафесара Доўэля. (6+).
14.30 Іван Царэвіч і Шэры Воўк-3. (12+).
16.20, 4.20 Марафон для трох грацый. 3—4-я серыі. (12+).
18.20 Выратаванне. (16+).
20.20 Вар'яцкая дапамога. (16+).
22.45 Экватар. (16+).
0.30 Знаходка. (18+).
2.35 Пацалунак скрозь сцяну. (16+).

National Geographic

6.00 Узлом Сістэмы. (16+).
6.50, 5.10 Гульні розуму. (12+).
7.35 Код небяспекі. (16+).
8.00 Bugatti Chiron: паляпшаючы дасканаласць. (12+).
8.50, 11.05 Шаша праз пекла. (12+).
9.35 Інстынкт выжывання. (16+).
10.20, 14.55 Мегазаводы. (12+).
11.55 Аўта-SOS. (12+).
12.40 Космас: прастора і час. (12+).
13.25, 20.10 Невераградныя машыны. (12+).
14.10, 5.35 Навуковыя недарэчнасці. (12+).
15.40 Касмічнае падарожжа «Хабла». (12+).
16.30, 18.00, 21.00, 0.10, 2.25, 3.35 Расследаванні авіякатастроф. (12+).
17.15 Чалавек супраць YouTube. (12+).
18.45 З попелу. (12+).
21.45 Выратаваць планету. (12+).
23.20, 3.10 Тайныя гісторыі. (16+).
1.40, 4.20 Фідэль Кастра: страчаныя плёнкі. (16+).

Discovery

8.00, 17.00, 22.00, 4.40 Махінатары. (12+).
9.00, 15.00, 21.00, 6.20 Як гэта ўстроена? (12+).
10.00, 16.00, 23.00, 3.50 Платформа. (16+).
10.30, 16.30, 23.30, 4.15 Склады: бітва ў Канадзе. (12+).
11.00 Самае дзіўнае надвор'е на Зямлі. (12+).
14.00, 5.30 Аляска: сям'я з лесу. (16+).
18.00 Хуткія і гучныя. (12+).
19.00 Залатая ліхаманка (16+).
20.00 Эд Стафард: той, які выжыў. (16+).
0.00 Гандляры космасам. (12+).
1.00, 7.10 Вулічныя гонкі. (16+).
2.00 Самагоншчыкі. (18+).
2.55 Голыя і напалоханыя XL. (16+).

ШАШКІ

Выпуск №47

У канцы верасня ў Літве адбылося некалькі цікавых спаборніцтваў па шашках. З 17 па 22 верасня Вільнюс прымаў камандныя чэмпіянаты Еўропы сярод мужчын і жанчын па стаклетачных шашках. Спаборніцтвы праводзіліся па трох праграмах, і ва ўсіх беларускія шашысты заваявалі медалі рознай вартасці. Жаночая каманда ў складзе сясцёр Вольгі і Дар'і Федаровіч выйграла чэмпіянат у класічнай праграме, перамогшы сваіх саперніц ва ўсіх матчах, а ў хуткай праграме і бліцы заваявала сярэбраныя медалі. Мужчынская каманда ў складзе міжнароднага гросмайстра Сяргея Насевіча, майстроў Уладзіслава Валюка і Аляксея Куніцы стала другой у асноўнай праграме і выйграла бронзавыя медалі ў бліцы і хуткіх шашках.

23—24 верасня ў г. Шаўляй адбыўся чэмпіянат Літвы па рашэнні шашачных кампазіцый, які праводзіў САШКЛ (Саюз аматараў шашачнай кампазіцыі Літвы). Конкурс рашэнняў праводзіўся ў два туры. Удзельнікам было прапанавана 18 пазіцый у шашкі-100 і 12 пазіцый у шашкі-64. Паспяхова выступілі госці — мінскія майстры. Віктар Шульга — першынстваваў з адрывам, пацвердзіўшы свой леташні поспех і атрымаў званне чэмпіёна САШКЛ, Віталь Варушыла заняў трэцяе месца. Чэмпіёнам Літвы абвешчаны Віктар Студзянцоў (Вільнюс), які заняў другое месца ў агульным заліку.

Сёння для самастойнага рашэння прапануюцца кампазіцыі, складзеныя літоўскім шашачным кампазітарам Рымасам Мацкявічусам (Вільнюс).

№99

Белыя простыя шашкі: a7, b6, f6, g1, g5 (5).

Чорныя простыя шашкі: a3, c5, d4, e5, h4 (5).

№100

Белыя простыя шашкі: d6, e5, e7, g1, g7, h2 (6).

Чорныя простыя шашкі: a5, d2, e3, f4, f8, g3 (6).

№101

Белыя простыя шашкі: a1, a5, b6, c5, d6, g7 (6).

Чорныя простыя шашкі: a7, b8, c3, d4, e3, g3 (6).

№99

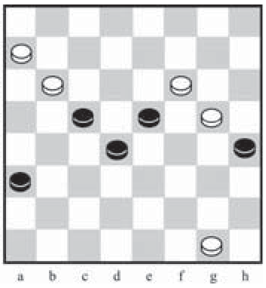

Ва ўсіх пазіцыях белыя пачынаюць і выйграюць.

Прозвішчы чытачоў, якія дашлюць правільныя адказы, будуць апублікаваныя.

Праверце свае рашэнні: Выпуск №46 ад 22.09.2017.

№97 d8, g5, d8, e5x.

№98 4641.37.29 (1924) 30, 39 (24, 24) 34X.

Дакладныя адказы даслалі І. Ананіч (Гродна), А. Шурпін (Івянец), В. Ваўчкоў (Маладзечна), А. Галаванаў, П. і В. Шульгі (Мінск), А. Ліцьвінаў, В. Таўкачоў (Клімавіцкі раён).

Пішыце на адрас: газета «Звязда», вул. Б. Хмяльніцкага, 10А, 220013, г. Мінск, e-mail: info@zviazda.by, або vorush@yandex.ru

Віталь ВАРУШЫЛА, майстар спорту.

Пятніца, 13 кастрычніка

Беларусь 1

6.00, 7.20, 8.15 Добрай раніцы, Беларусь!
7.00, 8.00 (з сурдаперакладам), 9.00, 12.00, 13.00, 15.00, 17.00, 19.00, 2.05 Навіны.
7.05, 8.05 Навіны эканомікі.
7.10, 8.10, 18.15 Зона Х (16+).
9.10 Серыял «След» (16+).
10.55, 12.10, 18.45, 19.20 Серыял «Жаночы доктар-3» (16+).
13.10 Дзіцячы доктар.
13.45 Дзень у вялікім горадзе.
14.45, 15.25, 17.05 Серыял «Спявачка» (16+).
15.15, 18.00 Навіны рэгіёна.
21.00 Панарама.
21.50 Клуб рэдактараў.
22.35 Меладрама «Маці і мачаха» (16+).
2.25 Дзень спорту.

Беларусь 2

7.00 Тэлераніца. (12+).
9.00, 19.10 Тэлебарометр.
9.05, 17.05 Драма «Помста». (16+).
11.10 «Шыфры нашага цела». (12+).
12.10 Серыял «Тут хтосьці ёсць...» (16+).
14.10, 20.25 «ЛавЛавСаг». (16+).
15.15 Серыял «Іх перабльталі ў раддоме». (16+).
16.20, 0.15 «Пін_код». Інтэрактыўны маладзёжны праект.
19.15 «Паненка-сялянка». (16+).
21.25 «Багіня шопінгу». (16+).
22.00 Спортлато 5 з 36, КЕНО.
22.05 «Бітва экстрасэнсаў. 16-ы сезон». (16+).

Беларусь 3

7.00 «Дабраранак».
7.35 «Беларуская кухня». Запечаны бурак.
8.05, 12.00, 20.00 «Калейдаскоп». Навіны культуры.
8.20, 12.15 «Гэты дзень».
8.25, 18.35 «Маргарыта Назарава». Меладрама (16+).
9.20, 14.40 «Хлапчукі». Драма (16+).
10.55 «Свята далёкай зоркі». Памяці паэта Веніяміна Блажэннага.
11.20, 17.55 «Легенды кіно». Уладзімір Этуш (12+).
12.20 «Вялікія мастакі». П'ер-Агюст Рэнуар (12+).
13.20 «Спатканне сяброў». Канцэрт.
14.15 «Сіла веры».
16.15, 21.05 «Яны спявалі за Радзіму». «Развітанне славянкі».
16.45 «На ўсё астатняе жыццё...» Драма, заключная серыя (12+).
19.30 «Скарына. Дзеля Бога і людзей». Заключны фільм.
20.10 «Камертон». Заслужаны артыст Рэспублікі Беларусь Уладзімір Варапаеў.
20.40 «Калыханка» (0+).
22.45 «Песні пад гітару».
23.00 «Час кіно».
23.05 «Восеньская саната». Драма (16+).

Беларусь 5

7.45 Міні-футбол. Кубак УЕФА. «Сталіца» (Беларусь) — «Пескара» (Італія).
9.15 Спорт-мікс.
9.25 Хакей. Чэмпіянат Беларусі. «Юнацтва-Мінск» — «Шахцёр» (Салігорск).
11.20 Авертайм.
11.50 Футбол. Кваліфікацыя да ЧЕ-2019 (U-21). Беларусь — Малдова.
13.40 Свет англійскай прэм'ер-лігі. Відэачасопіс.
14.10 Міні-футбол. Кубак УЕФА. «Дынама-Масква» (Расія) — «Кайрат» (Казахстан).
15.45 Змешаныя адзінаборствы. UFC.
17.30 Футбол. Кваліфікацыя да ЧС-2018. Агляд гульнявога дня.
18.25, 22.05 Спорт-цэнтр.
18.35 Хакей для ўсіх.
19.05 Авертайм. КХЛ.
19.25 Хакей. КХЛ. «Дынама-Мінск» — «Нафтахімік» (Ніжнекамск). (У перапынках — Авертайм. КХЛ.)
22.15 Спартыўныя танцы. Кубак сталіцы. Мінск-2017. Дзень другі.

АНТ

6.00, 6.30, 7.00 (з субцітрамі), 7.30, 8.00 (з субцітрамі), 8.30, 9.00 (з субцітрамі), 11.00, 13.00, 16.00, 18.00 (з субцітрамі), 20.30 Нашы навіны.
6.05, 7.05, 8.05 «Наша раніца».
9.05 «Жыць здорава!» (12+).
10.10 Серыял «Выдатніца» (16+).
11.05, 13.05, 16.15, 18.15 (з субцітрамі), 21.00 Навіны спорту.
11.10 «Модны прыгавор» (12+).
12.05 «Мужчынскае/Жаночае» (16+).
13.10 «Давай пажэнімся!» (16+).
14.20 «Час пакажа» (16+).
16.30 Камедыя «Каралева бензакалонкі» (12+).
18.20 «Кантрольная закупка» (12+).
18.55 «Удача ў прыдачу!» Дзённік (12+).
19.00 «Поле цудаў» (16+).
20.00 Час.
21.05 «Голас». Новы сезон (12+).
23.00 «Што? Дзе? Калі?» у Беларусі (16+).
0.10 «Вячэрні Ургант» (16+).
1.05 Начныя навіны.

СТБ

6.00, 7.30, 10.30, 13.30, 16.30, 19.30, 22.30 «24 гадзіны».
6.10, 17.25 «Мінштучына».
6.20, 7.45 «Раніца. Студыя добрага настрою» (6+).
7.40, 20.10, 23.00 «СТБ-спорт».
8.30, 18.35 «Тайны Чапман» (16+).
9.35, 17.35 «Самыя шакіруючыя гіпотэзы» (16+).
10.40 «Тэрыторыя памылак» «(16+).
12.25, 22.10 «Глядзець усім!» (16+).
12.35 «Загадкі чалавецтва» (16+).
13.50 Фантастыка «У пастцы часу». (12+).
15.55 «Вадзіць па-руску» (16+).
16.10 «Аўтапанарама» (12+).
16.50 «Скардзіцца дазваляецца».
17.10 «Адкрытая размова».
20.00 «Сталічныя падрабязнасці».
20.15 Камедыя «Кракадзіл Дандзі-2». (12+).
23.05 «Тэорыя неверагоднасці — якія цуды былі на самай справе?» (16+).
23.55 «Баец». Серыял (16+).
1.30 «Бітва мутантаў. Каму дастанецца Зямля» (16+).

МІР

6.00, 17.10 Серыял «Вяртанне Мухтара-2». (16+).
7.30 Добрай раніцы, свет! (16+).
8.35 Маст. фільм «Раз на раз не прыпадае» (12+).
10.00 М/ф «Маша і Мядзведзь» (0+).
10.15 «Любімыя акцёры» (12+).
11.20, 3.20 Маст. фільм «Яна вас кахае» (12+).
13.00, 16.00, 19.00 Навіны (бягучы радок).
13.15 Серыял «Хатняя прыслужніца» (16+).
14.25 «Іншы свет». (12+).
15.00 «Справы сямейныя» (16+).
16.15 «Сакрэтныя матэрыялы» (16+).
19.20 Серыял «Падстава». (16+).
23.15 Маст. фільм «Кашчэй Бессмяротны» (0+).
0.20 «Трымайся, шоубіз!» (16+).
0.50 «Кашмар вялікага горада» (16+).
1.20 Маст. фільм «Мальтыйскі крыж» (16+).
4.35 Маст. фільм «Клопатная гаспадарка» (0+).

РТР—Беларусь

7.00 «Раніца Расіі».
11.00, 14.00, 17.00, 20.00 Весткі.
11.40 «Простыя пытанні» з Ягорам Хрусталёвым. (12+).
12.00, 20.40 Серыял «Тайны следства». (12+).
13.50, 16.50, 19.50, 23.00 Навіны — Беларусь.
14.35 «Пра самае галоўнае». Ток-шоу. (12+).
15.45 «60 хвілін». Ток-шоу.
17.35 «Лёс чалавека». (12+).
18.45 «Андрэй Малахаў. Прамы эфір». (16+).
22.10, 23.10 «Гумарына». (12+).
0.20 Маст. фільм «Бацька панаволі». (12+).

НТБ—Беларусь

5.55 «Астрапрагноз».
6.00, 7.00, 8.00, 10.00, 13.00, 16.00, 19.00 Сёння.
6.01, 7.10 «Дзелавая раніца НТБ». (12+).
8.05 Серыял «Вяртанне Мухтара». (16+).
9.45, 23.25 «НЗ.by».
10.20, 19.40 Дзённікі «Удача ў прыдачу!» з «Еўраопт».
10.25 Серыял «Ляснік». (16+).
12.00 «Суд прысяжных». (16+).
13.25, 18.25 Агляд. Надзвычайнае здарэнне.
14.05 «Месца сустрэчы».
16.30 Серыял «ППС». (16+).
17.30 Серыял «Вуліцы разбітых ліхтароў». (16+).
19.45 Серыял «Неўскі». (16+).
21.25 Серыял «Справа гонару». (16+).
23.55 Серыял «Агенцтва схаваных камер». (16+).

8 канал

7.00, 15.55, 19.40, 21.00, 23.55 «Надвор'е».
7.05 «Сябры дзядулі Марка» (0+).
7.30 Раніца на восьмым.
10.30 М/ф «Іван і Мітрафан».
11.00 Драма «Атака на Пёрл Харбар» (12+).
14.15 Серыял «Жорсткае каханне».
16.00 «Мультпарад». «Сабака ў ботах», «Маленькі вялікі сабака».
16.30 «Адшукваецца адпачынак» (0+).
17.00 Серыял «Дарагі доктар».
18.45 Серыял «Выратаваць боса».
19.45 Серыял «Карона».
20.50 «Вечарніца».
21.05 Трылер «Адплата» (18+).
23.10 Серыял «Затрымка ў развіцці» (16+).

ВТБ

06.00, 15.15 Серыял «Варонины». (12+)
7.20 «Дурні і дарогі». (16+)
7.40, 4.20 М/ф «Тры каты». (0+)
8.00, 4.40 М/ф «Фіксікі». (0+)
8.20, 4.55 М/ф «Чычылэнд». (0+)
8.40, 3.50 «Ералаш». (6+)
9.30 Серыял «Маладзёжка-5». (12+)
10.40 Трылер «Пахаваны жывым». (16+)
12.40 Скетч-шоу «6 кадраў». (16+)
13.00 «Паспець за 24 гадзіны». (16+)
14.10 Серыял «Два бацькі і два сыны». (16+)
16.45, 5.10 Серыял «Дзённік доктара Зайцавай». (16+)
17.50 Анімацыйны фільм «Губка Боб Квадратныя Штаны». (0+)
19.40 «Уральскія пельмені». (16+)
21.20 Камедыя «Шалёны спецназ». (12+)
23.10 Жахі «Бабадук». (16+)
0.50 Серыял «Бязмоўны сведка». (16+)
1.50 Серыял «Закрытая школа». (16+)
3.30 «Лаві момант». (16+)

Культура

6.30, 7.00, 7.30, 8.00, 10.00, 15.00, 19.30, 23.15 Навіны культуры.
6.35 Пернікавы домік. «Тувінскія камнярэзы».
7.05 «Легенды сусветнага кіно». Марлен Дзітрых.
7.35 «Падарожжы натураліста».
8.05 «Расія, любоў мая!» «Натхненне нганасанаў».
8.35 «Мацільда Кшэсінская. Фантазія на тэму». Дак. фільм.
9.20 «Кінескоп». 65-ы МКФ у Сан-Себасцьяне.
10.20 Шэдэўры старога кіно. «Саша». Маст. фільм.
11.10 Гісторыя мастацтва. Аляксандр Бароўскі. «Канон у савецкім мастацтве: форма, ідэалогія, свядомасць».
12.05 «Ядзернае каханне». Дак. фільм.
12.55 «Энігма. Цімафей Кулябін».
13.35 «Тайны вікінгаў». Дак. фільм.
14.30 «Міхаіл Лермантаў. Таямнічая аповесць».
15.10 Легендарныя піяністы XX стагоддзя. Рыгор Сакалоў.
16.15 «Лісты з правінцыі». Лебядзянь.
16.45 Геніі і ліхадзеі. Сяргей Вітэ.
17.15 Юбілей Франчэскі Ярбусавай. «Франчэска і Юра. Эпізод вечнасці». Дак. фільм.
17.55 Сусветныя скарбы.
18.10 «Душачка». Маст. фільм.
19.45 «Шукальнікі». «Загадка рускага Настрадамуса».
20.30 «Лінія жыцця». Кацярына Мячэціна.
21.25 Кіно на ўсе часы. «Якія не спяць у Сіэтле». Маст. фільм.
23.30 «2 Вернік 2».
0.15 «З-за яго». Маст. фільм.
1.40 «Запозненая прэм'ера». Дак. фільм.
2.40 «Мена». М/ф для дарослых.

Настальгія

6.00 «Спяем, сябры!» з Таццянай Візбар. 2007 год (12+).
6.55, 8.20, 9.40, 11.00, 13.10, 14.35, 15.40, 17.00, 21.40, 23.00, 0.55, 2.20, 3.40, 5.00 Музычная настальгія (12+).
7.20, 1.20 Маст. фільм «Прыгоды Электроніка». (12+).
8.45 Маст. фільм «Матылёк». (16+).
9.00, 15.00, 21.00, 3.00 «Мінулы час» (12+).
10.00, 16.00, 4.00 «Народжаныя ў СССР» (12+).
12.00 «Яловая субмарына» з Аляксандрам Ліпніцкім: «БГ. Доўгая дарога дадому». 2006 год (16+).
13.30 Маст. фільм «Абяцанне шчасця». (16+).
18.00 «Да і пасля паўночы». Ад 26.11.1988 года (16+).
19.55 Маст. фільм «Два галасы». (16+).
22.00 «Колба часу» (16+).
0.00 «Быў час» з Аляксандрам Паліткоўскім: «Абмежаваны кантынгент». 2006 год (16+).
2.35 Маст. фільм «Страказіныя крылы». (16+).
5.15 Праграма «Стыль». 1992 год (12+).

EuroSport 1

4.00, 7.30, 12.00, 23.05 Футбол. Юнацкі чэмпіянат свету (U-17).
5.00, 8.30, 11.00, 14.00, 1.30 Веласпорт. «Тур Турцыі».
6.00, 9.30, 13.00, 17.00, 2.30 Тэніс. Турнір WTA.
0.45 Футбол. Чэмпіянат MLS.

Кінакамедыя

0.30 Камедыя «Няўдачлівыя». (16+).
2.05 Камедыя «Манія велічы». (6+).
4.00 Камедыя «Трымай удар, дзетка». (12+).
5.50 Камедыя «Вясельны пярэпалах». (16+).
7.40 Камедыя «Дом з паранармальнымі з'явамі». (16+).
9.10 Камедыя «Дом з паранармальнымі з'явамі-2». (18+).
10.40 Камедыя «Добры хлопчык». (12+).
12.20 Меладрама «Увесь гэты джэм». (12+).
14.15 Меладрама «Сняданак у ложак». (16+).
16.00 Скетчкам «Паміж намі». (16+).
16.15 Камедыя «Сямейка Ады». (16+).
17.55 Меладрама «Гісторыя кахання, або Навагодні розыгрыш». (12+).
19.30 Камедыя «Супермозг». (16+).
21.30 Камедыя «Рассеяны». (0+).
23.00 Камедыя «Суперсціюард». (16+).

ТБ3

6.00 М/ф (6+).
8.25 «Доктар І...» (16+).
8.55 «Каралёк — птушачка пеўчая». Серыял (16+).
10.30, 3.40 «Судовыя страсці». Дак. серыял (16+).
12.10 «Сляпая» (12+).
13.10 «Варажбітка» (12+).
14.15, 5.10 «Паралельны свет» (12+).
15.15 «Трэндзі» (16+).
15.45 «Здзелка» (16+).
16.15, 2.10 «Рыжыя» (16+).
17.10 «13 знакаў Задыяка» (12+).
18.10, 1.20 «Бітва рэстаранаў» (16+).
19.10, 0.30 «Гучныя справы» (16+).
20.10 «Заўсёды гавары «Так». Камедыя (16+).
22.05 «Савецкія мафіі» (16+).
22.55 «Крымінальная фішка ад Генры». Драма (16+).

ТБ1000

6.10, 17.45 Найлепшае ўва мне (12+).
8.40 Сур'ёзны чалавек (16+).
10.55 Акадэмія вампіраў (12+).
13.10 Вёска праклятых (16+).
15.15 Абуджэнне (12+).
20.10 Неверагодны Халк (16+).
22.20 Гордасць і прадузятасць (12+).
0.45 Забі мяне пяшчотна (18+).
2.35 Іншыя (16+).
4.20 Незвычайныя прыгоды Адэль (12+).

ТБ1000 Рускае кіно

6.20 Экватар. (16+).
8.05 Вар'яцкая дапамога. (16+).
10.25 Здзіві мяне. (16+).
12.05 Рызыка — высакародная справа. (6+).
13.40 Юр'еў дзень. (16+).
16.20, 4.20 Пагоня за трыма зайцамі. 1—2-я серыі. (12+).
18.20 Пацалунак скрозь сцяну. (16+).
20.20 Алёша Паповіч і Тугарын Змей. (12+).
22.05 На краі стаю. (16+).
0.05 Апельсінавы сок. (16+).
2.10 Мне не баліць. (16+).

National Geographic

6.00 Узлом Сістэмы. (16+).
6.50 Займальная навука. (12+).
7.40, 23.30 Код небяспекі. (12+).
8.05 Астана: горад будучыні. (12+).
8.50, 11.05 Шаша праз пекла. (12+).
9.35, 16.25, 19.30, 0.40, 3.05 Расследаванні авіякатастроф. (12+).
10.20, 14.55 Мегазаводы. (12+).
11.55 Аўта-SOS. (12+).
12.40 Космас: прастора і час. (12+).
13.25, 20.15 Неверагодныя машыны. (12+).
14.10, 5.35 Навуковыя недарэчнасці. (12+).
15.40 Год у адкрытым космасе. (12+).
17.10 Чалавек супраць YouTube. (12+).
18.00, 21.00, 23.55, 1.25, 3.50 Тайныя гісторыі. (16+).
18.45 Фідэль Кастра: страчаныя плёнкі. (16+).
21.50 З попелу. (12+).
23.10 Зрабі або памры. (12+).
2.15, 4.45 Францыск-бунтар. (16+).

Discovery

8.00, 17.00, 22.00, 4.40 Махінатары. (12+).
9.00, 15.00, 21.00, 6.20 Як гэта ўстроена? (12+).
10.00, 16.00, 23.00, 3.50 Платформа. 1-ы сезон, 4-я серыя. (16+).
10.30, 16.30, 23.30, 4.15 Склады: бітва ў Канадзе. 1-ы сезон, 32-я серыя. (12+).
11.00 Рэальныя дальнабойшчыкі. (12+).
14.00, 5.30 Аляска: сям'я з лесу. (16+).
18.00 Хуткія і гучныя. (12+).
19.00 Залатая ліхаманка. (16+).
20.00 Гандляры космасам. (12+).
0.00 Разбуральнікі легенд: кастынг. (16+).
1.00, 7.10 Вулічныя гонкі. (16+).
2.00 Самагоншчыкі. (18+).
2.55 Мяцежны гараж. (16+).

Субота, 14 кастрычніка

Беларусь 1

6.00 Існасць.
6.25 Слова Мітрапаліта Паўла на свята Пакроў Прасвятой Багародзіцы.
6.35 Меладрама «Маці і мачаха» (16+).
8.20 Кулінарная дыпламатыя (12+).
9.00, 12.00, 15.00 Навіны.
9.10 Клуб рэдактараў.
9.55 Дача (12+).
10.30 Трансфармацыя (12+).
11.10 Здароўе (12+).
12.10 50 рэцэптаў першага (12+).
12.45, 15.45, 22.50 Серыял «Сваты-2» (12+).
14.00 «Я ведаю». Шоу-вікторына (6+).
15.15 Краіна.
17.00 Меладрама «Хросная» (16+).
21.00 Панарама.
21.45 Шчаслівы вечар.
1.10 Дзень спорту.

Беларусь 2

7.00 Занадта шмат хвастоў.
7.30 М/с «Фіксікі». (0+).
8.05 Фільм для дзяцей «Шчаўкунчык і мышыны кароль». (12+).
9.05, 20.50 Тэлебарометр.
9.10 «Шыфры нашага цела». (12+).
10.10 «Вяселле ўслепую». (16+).
11.55, 20.55 «Паненка-сялянка». (16+).
13.10 Анімацыйны фільм «Сіндбад: легенда сямі мораў». (12+).
14.40 Меладрама «Апошняя песня». (16+).
16.40 Капейка ў капейку. (12+).
17.20 «Навучы жонку руліць». (16+).
18.25 Баявік «Джэк Рычэр». (16+).
22.05 Спортлата 6 з 49, КЕНО.
22.10 «Вярніце мне прыгажосць». (16+).
23.30 Фантастыка «Чалавек-павук-2». (12+).

Беларусь 3

7.35 «Сіла веры».
8.00, 13.50, 20.15 «Калейдаскоп». Навіны культуры.
8.15, 20.30 «Гэты дзень».
8.20 М/ф (0+).
8.50 «Вечны кліч». Драма. 2-я серыя (12+).
10.00 «Хата на хату».
10.55 «Беларуская кухня». Калатуха з блінамі.
11.25 «Беларусь як песня». Тамара Раеўская.
11.50 «Навукаманія» (6+).
12.15 «Гульня ў чатыры рукі». Камедыя (12+).
14.05 «Размовы пра духоўнае».
14.15 «Песні для мамы». Канцэрт.
15.10 «Камертон». Народная артыстка Беларусі Ніна Шарубіна.
15.35 «Мелодыі лета — 2017».
16.30 «Апошні дзень». Вольга Аросева (12+).
17.05 «Чатыры танкісты і сабака». Маст. фільм, заключныя серыі (12+).

19.10 «Экіпаж машыны баявой». Драма (12+).
20.40 «Калыханка» (0+).
21.05 «Чалавек-амфібія». Маст. фільм (12+).
22.40 «Час кіно».
22.45 «Амелі з Манмартра». Меладрама (16+).

Беларусь 5

7.50 Свет англійскай прэм'ер-лігі. Відэачасопіс.
8.15 Хакей. КХЛ. «Дынама-Мінск» — «Нафтахімік» (Ніжнякамск).
10.10 Вялікі спорт. Ток-шоу.
10.55 Міні-футбол. Кубак УЕФА. «Пескара» (Італія) — «Дынама-Масква» (Расія).
12.35, 16.45, 19.10 Спорт-мікс.
12.45 Хакей для ўсіх.
13.15 Міні-футбол. Кубак УЕФА. «Сталіца» (Беларусь) — «Кайрат» (Казахстан). (У перапынку — Спорт-цэнтр.)
14.55 Футбол. Чэмпіянат Англіі. «Ліверпуль» — «Манчэстэр Юнайтэд». (У перапынку — Спорт-цэнтр.)
16.30, 19.00, 21.40 Спорт-цэнтр.
16.55 Футбол. Чэмпіянат Беларусі. «Шахцёр» (Салігорск) — «Дынама-Мінск». (У перапынку — Спорт-цэнтр.)
19.20 Футбол. Ліга чэмпіёнаў УЕФА. Відэачасопіс.
19.55 Гандбол. Ліга чэмпіёнаў. «Цэлье» (Славенія) — БГК імя Мяшкова (Беларусь). (У перапынку — Спорт-цэнтр.)
21.50 Футбол. Чэмпіянат Англіі. «Крыстал Пэлас» — «Чэлсі».

АНТ

7.00, 9.00, 16.00 (з субцітрамі), **20.30** Нашы навіны.
7.05 Маст. фільм «Давай пажэнімся» (12+).
9.05 М/с «Смяшарыкі. Спорт» (0+).
9.20 «Здароўе» (16+).
10.30 «Смак» (12+).
11.15 «Ідэальны рамонт» (12+).
12.20 «Разумніцы і разумнікі» (12+).
13.10 «Вера Васільева. Сакрэт маладосці» (12+).
14.10 Меладрама «Выбранніца» (12+).
16.15 (з субцітрамі), **21.00** Навіны спорту.
16.20 «Ералаш» (6+).
16.35 «Тэорыя змовы» (16+).
17.35 «Хто хоча стаць мільянерам?» (12+).
19.05 «Мой бізнес» (16+).
21.05 «Удача ў прыдачу!» Дзённік (12+).
21.10 «Сёння ўвечары» (16+).
22.20 Маст. фільм «Звычайны цуд» (12+).
0.45 Камедыя «Ехалі ў трамваі Ільф і Пятроў» (12+).

СТБ

6.45 «Тайны Чапман» (16+).
7.35 «Самыя шакіруючыя гіпотэзы» (16+).
8.30 Камедыя «Кракадзіл Дандзі-2». (12+).
10.25 «Тэледоктар» (12+).
11.00 «Мінск і мінчане».
11.35 «Рамонт па-сумленнаму» (16+).
12.20 «Самая карысная праграма» (16+).
13.10 «Усім па катку» (16+).
13.30, 16.30, 19.30 «24 гадзіны».
13.45 «Адкрытая размова».
14.00, 0.50 Маст. фільм «Аднойчы праз дваццаць гадоў». (12+).
15.30 «Вадзіць па-руску» (16+).
15.55 «Вялікі горад».
16.40 «Тэорыя неверагодныхці — якія цуды былі на самай справе?» (16+).
17.40 «Бітва мутантаў. Каму дастанецца Зямля» (16+).
20.00 «СТБ-спорт».
20.10 Баявік «Місія невыканальная-3». (12+).
22.30 Баявік «Місія невыканальная: пратакол фантом». (12+).

МІР

6.00, 8.20 М/ф «Маша і Мядзведзь» (0+).
6.45 Маст. фільм «Кашчэй Бессмяротны» (0+).
7.50 «Саюзнікі» (12+).
9.00 «Вой, мамачкі!» (12+).
9.30 «Наша кіно. Гісторыя вялікага кахання». Вялікі перапынак (12+).
10.00, 16.00, 19.00 Навіны (бягучы радок).
10.15 «Каханне без межаў» (12+).
10.45, 22.25 Маст. фільм «Не можа быць!» (12+).
12.45, 0.15 Маст. фільм «Кахання Раджа» (16+).
15.30 «Любімыя акцёры» (12+).
16.15, 19.20 Серыял «Паляўнічы на галовы». (16+).
2.45 М/ф (6+).

РТР—Беларусь

7.00 Маст. фільм «Я шчаслівая!» (16+).
8.45 Дэтэктыў «Следства вядуць знаўцы». (16+).
11.00 Весткі.
11.20 «Жывыя гісторыі». (12+).
12.10 «Пяцёра на аднаго». (12+).
13.00 «Наша справа». (16+).
13.15 «Ізмайлаўскі парк». (16+).
14.30 Камедыя «Карнавал». (12+).
17.25, 20.55 Маст. фільм «Слабая жанчына». (12+).
19.00 «Карціна свету».
19.55 Надвор'е на тыдзень.
20.00 Весткі ў суботу.
22.45 Маст. фільм «Можна мне цябе абняць?» (12+).

НТБ—Беларусь

5.50 «Астрапрагноз».
5.55 «Іх норавы». (0+).
6.25 Серыял «Злачынства будзе раскрыта». (16+).
8.00, 10.00, 13.00, 16.00 Сёння.
8.25 «Урачэбныя тайны плюс». (12+).
8.55 «Паедзем, паядзім!» (0+).
9.30 «НЗ.by».
10.20 Галоўная дарога. (16+).
11.00 «Ежа жывая і мёртвая». (12+).
11.55 Кватэрнае пытанне. (0+).
13.20 «Як у кіно». (16+).
14.15 Серыял «Адвакат». (16+).
16.20 «Следства вялі...» (16+).
17.10 «Сакрэт на мільён». Аляксандр Буйноў. (16+).
19.00 «Цэнтральнае тэлебачанне».
20.00 «Ты супер! Танцы». (6+).
22.25 Дзённікі «Удача ў прыдачу!» з «Еўраопт».
22.30 Маст. фільм «Акулярык». (16+).
0.10 «Кватэрнік НТБ у Маргуліса». Ірына Багушэўская. (16+).

8 канал

9.00, 15.55, 19.00, 20.55 «Надвор'е».
9.05 «Сябры дзядулі Марка».
9.15 «Даведнік па краінах і кантынентах» (0+).
9.25 Серыял «Англійскае забойства» (0+).
11.05 Камедыя «Мама Мія» (16+).
12.50 Камедыя «Дзевяць ярдаў» (18+).
14.30 Глядзім усёй сям'ёй. М/ф «Лэдзі і бадзяга».
16.00 «Адшукваецца адпачынак» (0+).
16.30 Серыял «Эксперт» (16+).
17.25 Камедыя «Мужчына з гарантыяй» (16+).
19.05 Меладрама «Бель» (12+).
20.50 «Вечарніца».
21.00 «Тэрыторыя сапраўдных мужчын».

ВТБ

6.00 «Турбаміксер». (16+)
7.00 Скетч-шоу «6 кадраў». (16+)
8.00 Скетч-шоу «Асцярожна: дзеці!» (6+)
9.00, 3.00 М/ф «Тры каты». (0+)
9.20, 3.20 М/ф «Фіксікі». (0+)
9.40, 3.45 М/ф «Чычылэнд». (0+)
10.00 М/ф «Аліса ведае, што рабіць!» (6+)
10.30 М/ф «Ліга WatchCar». (6+)
11.10 Анімацыйны фільм «Джасцін і рыцары доблесці». (0+)
13.00 Серыял «Вароніны». (12+)
15.00 Серыял «Татавы дочкі». (12+)
15.50 Баявік «Тэрмінатар-2: судны дзень». (16+)
18.50 Трылер «Схватка». (16+)
21.00 «Уральскія пельмені». (16+)
22.40 Жахі «З цемры». (16+)
0.30 «Узважаныя людзі». (16+)
2.15 «Ералаш». (6+)
4.00 «Лаві момант». (16+)
5.00 «Дурні і дарогі». (16+)

Культура

6.30 «Святыні хрысціянскага свету». «Пакроў».
7.05 «Памылка інжынера Кочына». Маст. фільм.
8.55 «КААПП». М/ф.
9.45 «Пятае вымярэнне».
10.20 «Звычайны канцэрт».
10.50 «Душачка». Маст. фільм.
12.10 Улада факта. «Рэфармацыя: праз паўтысячагоддзе».
12.55, 0.45 «Паветранае сафары над Аўстраліяй». Дак. фільм.
13.40 Маст. фільм «З-за яго».
15.10 Гісторыя мастацтва. Сяргей Каўтарадзэ. «Андрэа Паладыа і Заха Хадыд: ад класічнай вілы да сучаснага бізнес-цэнтру».
16.05, 1.35 «Шукальнікі». «Нямецкая загадка Пятра Вялікага».
16.55 «Гульня ў бісер». «І. С. Тургенеў. «Муму».
17.35 «Вагнер. Сакрэтныя матэрыялы». Дак. фільм.
18.35 XX стагоддзе. «Да і пасля паўночы». 1987 год.
19.30 «Дайце кнігу скаргаў». Маст. фільм.
21.00 «Агора». Ток-шоу.
22.00 Партрэт пакалення. «Паўднёвы каляндар». Маст. фільм.
23.45 Чуча Вальдэс і яго ансамбль на джазавым фестывалі ў Вене.
2.20 «Гісторыя аднаго злачынства». «Рыцарскі раман». М/ф для дарослых.

Настальгія

6.00 «Яловая субмарына» з Аляксандрам Ліпніцкім: «БГ. Доўгая дарога дадому». 2006 год (16+).
7.10, 8.30, 9.40, 11.00, 15.40, 17.00, 19.05, 20.45, 23.30, 0.55, 2.20, 3.40, 5.00 Музычная настальгія (12+).
7.30 Маст. фільм «Абяцанне шчасця». (16+).
9.00, 15.00, 3.00 «Мінулы час» (12+).
10.00, 4.00 «Народжаныя ў СССР» (12+).
12.00 «Да і пасля паўночы» (16+).
13.55 Маст. фільм «Два галасы». (16+).
16.00 «Колба часу» (16+).
18.00 Маст. фільм «Дробязі жыцця». (16+).
19.25 «Вакол смеху». 1983 год (12+).
21.00 «Быў час». 2008 год (16+).
22.00 Маст. фільм «Гарадскі раманс». (16+).
0.00 «Спяем, сябры!» з Тацянай Візбар. 2007 год (12+).
1.20 Маст. фільм «Прыгоды Электроніка». 3-я серыя (12+).
2.45 Маст. фільм «Матылёк». (16+).

EuroSport 1

4.00, 7.30, 12.00, 17.15, 19.15, 23.00 Футбол. Юнацкі чэмпіянат свету (U-17).
5.00, 8.30, 11.00, 14.00, 20.15, 23.30, 1.15 Веласпорт. «Тур Турцыі».
6.00, 13.00, 21.05, 2.30 Тэніс. Турнір WTA.
9.15, 0.20 Аўтагонкі. Серыя WTCC.
17.00 Футбол. «ФІФА».

Кінакамедыя

0.45 Баявік «Васабі». (16+).
2.20 Камедыя «Няправільныя копы». (18+).
3.45 Камедыя «Мільён для чайнікаў». (16+).
5.25 Камедыя «Пад маскай жыгала». (16+).
7.00 Камедыя «Няўдачлівыя». (16+).
8.30 Камедыя «Вясельны пярэпалах». (16+).
10.20 Камедыя «Супермозг». (16+).
12.20 Камедыя «Добры хлопчык». (12+).
14.10 Камедыя «Я, тата і сабака». (12+).
16.00 Скетчкам «Паміж намі». (16+).
16.30 Камедыя «Дом з паранармальнымі з'явамі». (16+).
18.00 Камедыя «Дом з паранармальнымі з'явамі-2». (18+).
19.30 Камедыя «Забойны ўікэнд». (18+).
21.05 Прыгоды «Вялікі салдат». (16+).
22.45 Меладрама «Эльза і Фрэд». (12+).

ТБ3

6.00 М/ф (6+).
10.15 «13 знакаў Задыяка» (12+).
11.10, 5.15 «Хронікі маскоўскага побыту» (16+).
12.00, 2.05 «Мой найлепшы вораг». Серыял (12+).
15.25 «Махаха». Драма (12+).
17.00 «Папялушка 2:0» (16+).
17.55 «Чалавек. Правa на вечнае жыццё» (16+).
18.50 «10 самых» (16+).
19.25, 1.15 «Хэлоў, Раша!» (16+).
20.20 «Храбрыя жонкі». Меладрама (16+).
22.00 «РЭД». Баявік (16+).
23.50 «Легенда аб Шукальніку». Серыял (16+).

ТБ1000

6.10, 17.30 Матрыца: перазагрузка (16+).
8.50 Гордасць і прадузятасць (12+).
11.15 Неверагодны Халк (16+).
13.25 Незвычайныя прыгоды Адэль (12+).
15.30 Іншыя (16+).
20.10 Прышэльцы-3: узяцце Бастыліі (12+).
22.35 Сем гадоў у Тыбеце (16+).
1.25 Мэверык (12+).
3.50 Сем жыццяў (16+).

ТБ1000 Рускае кіно

6.20 Алёша Паповіч і Тугарын Змей. (12+).
8.10 На краі стаю. (16+).
10.10 Апельсінавы сок. (16+).
12.10 Застава Ільіча (Мне дваццаць гадоў). 1-я серыя. (6+).
14.10 Пацалунак матылька. (16+).
16.10 Мамы. (12+).
18.20 Рэальны тата. (12+).
20.20 Дабрыня Мікіціч і Змей Гарыныч. (12+).
21.45 Ледакол. (12+).
0.05 Паляванне на піранню. (16+).
2.25 А зоры тут ціхія. (12+).
4.25 2 дні. (16+).

National Geographic

6.00 Займальная навука. (12+).
6.45, 13.25, 3.55 Навуковыя недарэчнасці. (12+).
8.00, 10.25 Інжынерныя ідэі. (12+).
8.50 Аўта-SOS. (12+).
9.35 Цуды інжынерыі. (12+).
11.10 Золата Юкона. (12+).
11.55 Гульні розуму. (12+).
14.55 Аўта-SOS. (12+).
15.40 Шаша праз пекла. (12+).
16.25 Міжнародны аэрапорт Дубай. (12+).
17.10 Bugatti Chiron: паляпшаючы дасканаласць. (12+).
17.55, 21.00 Геній. (12+).
18.45, 21.50, 2.25 Другая сусветная вайна: пекла пад вадой. (16+).
20.15 1917-ы: адзін год — дзве рэвалюцыі (16+).
23.20, 1.40 Дзіўная Другая сусветная. (16+).
0.10 Ліхтугі за мяжой. (18+).
0.55 Навука будучыні. (12+).

Discovery

8.00 Зроблена з другаснай сыравіны. (6+).
9.00 Залатая ліхаманка. (16+).
10.00 Што магло пайсці не так? (16+).
11.00 Горад навыварат: Токіа. (12+).
12.00 Голыя і напалоханыя XL. (16+).
13.00 Аперацыя «Выратаванне дома». (12+).
14.00, 1.00, 7.10 Браты Дызель. (16+).
15.00, 0.00 Мадэль для зборкі. (16+).
16.00, 19.30 Паляўнічыя на рэліквіі. (12+).
20.00 Гандляры космасам. (12+).
21.00 Эд Стафард: той, які выжыў. (16+).
22.00 Узрываючы гісторыю. (6+).
23.00 Дарогі Расіі. (12+).
2.00 Рачныя монстры. (16+).
4.40 Новае жыццё хот-родаў. (12+).

У свеце жывёл

Яго зброя — яго праклён

Гэты жыхар Афрыкі воляй і няволяй выклікае страх і павагу адным сваім выглядам. Бо цела насарога — ідэальная канструкцыя, якая ўдасканальвалася пад умовы навакольнага асяроддзя больш за 50 мільёнаў гадоў.

Насарог — другая па памерах наземная жывёла пасля слана. Даўжыня яго цела дасягае 5 метраў, вышыня — 1—2, а маса — 2—4 тон. Ён мае тоўстую скуру, а на галаве 1—2 рогі, часам іх можа быць 3—5 (у чорнага насарога). Працягласць жыцця насарогаў складае каля 50—60 гадоў.

Цяпер на Зямлі засталося пяць відаў насарогаў: індыйскі, яванскі і суматранскі — у Азіі, чорны і белы — у Афрыцы. Усе віды знаходзяцца пад пагрозай знікнення і занесеныя ў Чырвоную кнігу. Назвы «белы» і «чорны» зусім не азначаюць рэальны колер. «Белы» (па-англійску «white») — гэта ўсяго толькі няправільнае разуменне афрыканскага слова «weit», што ў перакладзе азначае «шырокі» і апісвае рот гэтага насарога. Іншы від назвалі «чорным», каб нейк адрозніваць яго ад белага, або, магчыма, з-за таго, што гэты насарог любіць валяцца ў гразі, каб абараніць сваю скуру ад шкоднікаў. У азіяцкіх насарогаў скура ўтварае глыбокія зморшчыны, таму здаецца, быццам жывёла апранута ў панцыр, які складаецца з асобных пласцін. Суматранскіх насарогаў часам называюць валасатымі, таму што ў іх маецца доўгая кудлатая поўсць, тады як астатнія прадстаўнікі сямейства лысыя. Гэты від — апошні, што захаваўся з відаў шарсцістых насарогаў, якія насялялі планету прыкладна ад 350 да 10 тысяч гадоў таму.

Хоць рог і зрабіў насарога знакамітым, ён ледзь не стаў прычынай яго поўнага вымірання. Яшчэ ў старажытнасці людзі верылі, што рог валодае ўнікальнымі ўласцівасцямі, прыносіць поспех і нават дарує бессмяротнасць. Таксама яго выкарыстоўвалі для вырабу каштоўнасцей і ў медыцыне, асабліва кітайскай. Цяпер, дзякуючы ахоўным мерапрыемствам, у запаведніках Азіі і Афрыкі папуляцыі насарогаў сталі расці. Рог насарога вельмі моцны, але складаецца ён не з косці, а з бялку керащіну (рэчыва, якое ёсць у пазногцях і валасах чалавека) і вонкавага пласта валасоў. Самы доўгі рог індыйскага насарога меў даўжыню 60 см, а ў белага — 1,58 м.

Насарогі вядуць пераважна начны лад жыцця і харчуюцца толькі раслінамі. Каб наесціся, жывёле за суткі трэба не менш за 70 кілаграмаў раслыннасці. У іх вельмі добра развіты слых і нюх, але бачаць яны дрэнна. Таму, каб добра арыентавацца на мясцовасці і выпадкова не забегчы на чужую тэрыторыю, насарогі пакідаюць пахкія знакі (гной) на межах уладанняў. У хуткасці перамяшчэння чорны афрыканскі насарог не саступае каню і можа за некалькі секунд развіваць хуткасць каля 50 км/г, змятаючы ўсё на сваім шляху.

А ў 70—80-я XX стагоддзя для абароны папуляцыі індыйскага насарога ў індыйскім нацыянальным парку Казіранга было дазволена страляць на паражэнне ў любога ўзброенага чалавека, які не з'яўляўся супрацоўнікам парка ■

Zамор'е

Па свеце без адзення

Сям'я нудыстаў з Бельгіі адправілася ў падарожжа па свеце, каб рэкламаваць свой лад жыцця, паведамляе выданне News.com.au.

Лінс і Нік ужо наведалі Аўстрыю, Бразілію, Харватыю, Грэцыю, Італію, Люксембург і Чарнагорыю. У кожнай краіне яны шукалі месца, дзе можна распранацца. Нудысты расказваюць пра свае прыгоды ў блогу і сацсетках. «Наша галоўная мэта — вывесці натурызм з ценю, зрабіць галізну менш сексуалізаванай і лепш прымальнай у грамадстве, — тлумачаць яны. — Мы хочам паказаць людзям, што гэта на самай справе пацешна, і што ў чалавечым целе няма нічога саромнага».

Падчас падарожжа праблемы паўсталі толькі ў Албаніі, дзе да публічнай галечы ставяцца горш, чым у іншых наведаных краінах. Акрамя таго, нудыстам запомнілася непрыемнае сутыкненне з мясцовай жыхаркай у Грэцыі. Лінс і Нік сцвярджаюць, што зацікавіліся натурызмам выпадкова. Каля васьмі гадоў таму ім падарылі купон на наведванне грамадскай саўны. Яны бесцілі, што туды пускаюць толькі без адзення, але вырашылі рызыкнуць.

Сцены пячоры дапамаглі выжыць

У амерыканскім штаце Індыяна студэнта памылкова на тры дні замкнулі ў пячоры без ежы і вады, паведамляе Fox59.

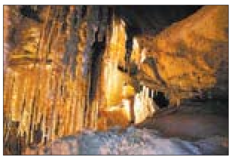

Падчас экскурсіі па пячоры за 32 кіламетры ад горада Блюмінгтан 19-гадовы Лукас Кавар адстаў ад групы. Калі ён дабраўся да ўваходу, вароты ўжо замкнулі. Кавар некалькі гадзін клікаў на дапамогу, але ніхто не адгукнуўся. Мабільны тэлефон не працаваў. Паводле слоў студэнта, наступныя тры дні ён размаўляў сам з сабой, спаў і лізаў вільгаць са сцен пячоры, каб не памерці ад смагі. «Як толькі я заўважыў кроплі на сценах, стала цалкам зразумела, што трэба рабіць», — растлумачыў ён. Трывогу паднялі яго бацькі, калі ён не адказаў на смс. Члены спелеалагічнага клуба, якія ладзілі экскурсію, вярнуліся ў пячору і адшукалі няшчаснага юнака.

У каго «самы доўгі ў свеце язык»?

Сярод сабак, зрэшты. 8-гадовага сенбернара па мянушцы Мочы Рыкерт з амерыканскага горада Су-Фолз у штаце Паўднёвая Дакота прызналі сабакам з самым доўгім у свеце языком.

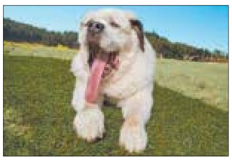

Даўжыня языка Рыкерта складае 18,58 сантыметра. Пра гэта згадалі ў спецыяльным выданні Кнігі рэкордаў Гінеса, прысвечаным дасягненням жывёл. Паводле слоў гаспадыні жывёлы, Мочы — жыццярадасная, бесклапотная жывёла з выдатным характарам. Ён любіць, калі яго апранаюць у касцюмы, фатаграфуюць і кормяць салодкай бульбай. Дарэчы, наяўнасць такога доўгага языка дастаўляе сенбернару і пэўныя бытавыя нязручнасці. Так, гаспадыні прыходзіцца даваць яму прысмакі па-асабліваму, каб сабака змог іх праглынуць.

Іван КУПАРВАС. *hvir@zviazda.by*

Нядзеля, 15 кастрычніка

Беларусь 1

6.25 **Меладрама «Маці і мачаха» (16+).**
8.20 Дзіцячы доктар.
9.00, 12.00, 15.00 Навіны.
9.10 «Арсенал» (12+).
9.45 Каробка перадач (12+).
10.25 Народная раніца (6+).
11.05 Вакол планеты.
12.10 Навіны. Цэнтральны рэгіён.
12.35 50 рэцэптаў першага (12+).
13.10, 15.30 **Меладрама «Бабуля на часах» (16+).**
15.15 Твой горад.
17.15 **Меладрама «Бацькоўскі інстынкт» (12+).**
20.35 Навіны надвор'я.
21.00 Галоўны эфір.
22.10 **Меладрама «Хросная» (16+).**

Беларусь 2

6.50 **Меладрама «Апошняя песня» (16+).**
8.35, 20.00 Тэлебарометр.
8.40 «Свет навыварат». (16+).
9.40 **Серыял «Шчаслівыя разам-5». (16+).**
10.40, 20.55 «Паненка-сялянка». (16+).
11.50 М/с «Пінгвіны з Мадагаскара». (0+).
12.40 «Бонсцік-шоу». (6+).
13.30 Міжнародная ліга КВЗ. Паўфінал. (16+).
14.45 **Фантастыка «Чалавек-павук-2». (12+).**
17.05 Камень, нажніцы, папера. (16+).
17.50 «Бітва экстрасэнсаў. 16-ы сезон». (16+).
20.35 Два рублі. (12+).
22.05 Спортлато 5 з 36, КЕНО.
22.10 **Меладрама «Магія месяцавага святла». (12+).**

Беларусь 3

7.35 «Музеі Беларусі».
8.00, 12.10, 20.20 «Калейдаскоп». Навіны культуры.
8.15 «Гэты дзень».
8.20 **«Гульня ў чатыры рукі». Камедыя (12+).**
9.55 «Наперад у мінулае».
10.25 «Нацыянальны хіт-парад».
11.15 «Вялікія мастакі». Каміль Пісара (12+).
12.25 **«Экіпаж машыны баявой». Драма (12+).**
13.30 Юбілейны канцэрт ансамбля «Песняры».
14.40 «Беларусь як песня». Тамара Раеўская.
15.10 «Майстры і куміры». Паэтэса Людміла Паўлікава-Хейдарава.
16.00 **«Чалавек-амфібія». Маст. фільм (12+).**
17.35 **«Вечны кліч». Драма. 2-я серыя (12+).**
18.50 «Хата на хату».
19.40 «Апошні дзень». Вольга Аросева (12+).
20.40 «Калыханка» (0+).
21.05 **«Чатыры танкісты і сабака». Маст. фільм, заключныя серыі. (12+).**
23.05 «Песні пад гітару».

Беларусь 5

8.00 Футбол. Ліга чэмпіёнаў УЕФА. Відэачасопіс.
8.30 Спорт-мікс.
8.40 Міні-футбол. Кубак УЕФА. «Сталіца» (Беларусь) — «Кайрат» (Казахстан).
10.15 Футбол. Чэмпіянат Беларусі. «Шахцёр» (Салігорск) — «Дынама-Мінск».
12.10 Гандбол. Ліга чэмпіёнаў. «Цэле» (Славенія) — БГК імя Мяшкова (Беларусь).
13.50 Піт-стоп.
14.20 Гульні «навырост».
14.50 Рэаліці-шоу «Снежны барс».
15.20 Футбол. Чэмпіянат Англіі. «Брайтан» — «Эвертан».
17.00 Хакей. КХЛ. «Дынама-Мінск» — ХК «Сочы». (У перапынку — Спорт-цэнтр.)
19.30 Спорт-цэнтр.
19.40 Гандбол. Кубак ЕГФ. 2-і кваліфікацыйны раўнд. СКА-Мінск (Беларусь) — ГК «Бухарэст» (Румынія).
21.15 Баскетбол. Адзіная ліга ВТБ. ЦСКА (Масква) — «Цмокі-Мінск».
23.00 Пра спорт. Вынікі тыдня.
23.45 Футбол. Чэмпіянат Англіі. «Саўтгэмптан» — «Ньюкасл».

АНТ

7.00, 9.00, 16.00 (з субцітрамі) Нашы навіны.
7.05 **Камедыя «Трыццаць тры» (12+).**
8.40 «Бесталковыя нататкі» (12+).
9.05 «Нядзельная пропаведзь» (з субцітрамі).
9.20 «На наш густ» (12+).
10.00 «Слова гонару» (12+).
10.50 «Мая мама гатуе лепей!» (12+).
11.50 «Галоўны коцік краіны» (12+).
12.35 **Камедыя «Дайце кнігу скаргаў» (12+).**
14.10 **Меладрама «Выбранніца» (12+).**
16.15 Навіны спорту (з субцітрамі).
16.20 «Я магу!» (12+).
18.25 «Найлепш за ўсіх!» (12+).
20.00 Контуры.
21.05 **Драма «Час першых» (12+).**
23.50 «Што? Дзе? Калі?» Восеньская серыя гульняў (16+).

СТБ

6.20, 7.30 «Дакументальны праект» (16+).
7.10 «Скардзіцца дазваляецца».
8.20, 16.00 «Аўтапанарама» (12+).
8.45 **Баявік «Місія невыканальная-3». (12+).**
11.00 «Вялікае снеданне» (12+).
11.40, 13.45 **Баявік «Місія невыканальная: пратакол фантом». (12+).**
13.30, 16.30 «24 гадзіны».
14.20, 1.55 **Камедыя «Старыя-разбойнікі». (12+).**
16.50 «Цэнтральны рэгіён».
17.20 «Ваенная тайна» (16+).
19.30 «Тыдзень».
20.25, 22.40 **Серыял «Уцякач». Серыял (16+).**
22.10 «Тыдзень спорту».

МІР

6.00 «Мільён пытанняў аб прыродзе» (6+).
6.10, 7.00, 8.10, 9.20 М/ф «Маша і Мядзведзь» (0+).
6.30 «Такія дзіўныя» (16+).
7.20 «Ведаем рускую» (6+).
8.20 «Беларусь сёння» (12+).
8.50 «Яшчэ танней» (12+).
9.30 «Культ/Турызм» (12+).
10.00, 16.00 Навіны (бягучы радок).
10.15 **Серыял «Падстава». (16+).**
14.10 **Маст. фільм «Дзве гісторыі пра каханне» (16+).**
16.15, 20.00 **Серыял «Баламбон». (16+).**
19.00 «Разам».
01.25 **Серыял «Паляўнічы на галовы».**

РТР—Беларусь

7.00 «Пакой смеху». (16+).
7.20 **Маст. фільм «Дапушчальныя ахвяры». (16+).**
9.05 **Маст. фільм «Шлях да сэрца мужчыны». (12+).**
11.00, 14.00 Весткі.
11.20 «Сам сабе рэжысёр». (16+).
12.15 «Ранішняя пошта». (16+).
13.00 «Калі ўсе дома». (12+).
14.15 «Смяяцца дазваляецца». (16+).
16.30 **Маст. фільм «Каханне нечаканае наляціць». (12+).**
20.00 Весткі тыдня.
21.30 Ток-шоу «Што адбываецца».
22.30 Цырымонія адкрыцця XIX Сусветнага фестывалю моладзі і студэнтаў.
0.35 «Нядзельны вечар з Уладзімірам Салаўёвым».

НТБ—Беларусь

5.40 «Астрапрагноз».
5.45 «Вуснамі дзіцяці». (0+).
6.25 **Серыял «Злачынства будзе раскрыта». (16+).**
8.00, 10.00, 13.00, 16.00 Сёння.
8.25 «Падвойныя стандарты. Тут вам не там!» (16+).
9.20 «Аднойчы...» (16+).
10.20 «Першая перадача». (16+).
11.05 «Цуд тэхнікі». (12+).
11.55 «Дачны адказ». (0+).
13.20 «НашСпажыўНагляд». (16+).
14.20 **Серыял «Адвакат». (16+).**
16.20 «Следства вялі...» (16+).
18.10 «Новыя рускія сенсацыі». (16+).
19.00 «Вынікі тыдня».
20.10 **Дэтэктыў «Дудачка крысалова». (16+).**
23.35 «Ты не паверыш!» (16+).

8 канал

9.00, 15.45, 18.55, 21.10, 23.55 «Надвор'е».
9.05 «Сябры дзядулі Марка».
9.30 «Адшукваецца адпачынак» (0+).
10.00 «Мой любімы гадаванец» (0+).
10.30 **Меладрама «Бель».**
12.45 «Найлепшае за тыдзень».
15.50 **Глядзім усёй сям'ёй. Маст. фільм «Зямля Саннікава» (0+).**
17.20 «Мультпарад».
18.00 **Серыял «Яна напісала забойства».**
19.00 **Драма «Мой ласкавы і пяшчотны звер» (16+).**
20.50 «Вечарніца».
21.00 «Фэшн is my прафэшн» (12+).
21.15 **Меладрама «Прынцэса дэ Манпансье» (16+).**

ВТБ

6.00, 1.40 «Турбаміксер». (16+)
7.00 Скетч-шоу «6 кадраў». (16+)
8.00 Скетч-шоу «Асцярожна: дзеці!» (6+)
9.00, 3.00 М/ф «Тры каты». (0+)
9.20, 3.20 М/ф «Фіксікі». (0+)
9.40, 3.45 М/ф «Чычылэнд». (0+)
10.00 М/ф «Скубі Ду». (6+)
10.30 М/ф «Ліга WatchCar». (6+)
11.00 «Сэрцы за каханне». (16+)
11.30 «Проста кухня». (16+)
12.00 «Паспець за 24 гадзіны». (16+)
13.00 Серыял «Вароніны». (12+)
15.00 Баявік «Эквілібрыум». (16+)
17.10 Анімацыйны фільм «Прыгоды Дэсперо». (0+)
19.00 «Уральскія пельмені». (16+)
20.40 Фантастыка «Каўбоі супраць прышэльцаў». (12+)
23.00 Серыял «Галыгін.ру». (16+)
0.00 «Кіно ў дэталях». (16+)
0.50 Серыял «Татавы дочкі». (12+)
2.20 «Ералаш». (6+)
4.00 «Лаві момант». (16+)
5.00 «Дурні і дарогі». (16+)

Культура

6.30 Біблейскі сюжэт.
7.05, 0.20 «Цырк». Маст. фільм.
8.40 «Выхадкі Рамзэса». «Кароль і дыня». М/ф.
9.35 «Перадзвіжнікі. Валянцін Сяроў». Дак. фільм.
10.00 «Звычайны канцэрт».
10.30 «Дайце кнігу скаргаў». Маст. фільм.
12.00 «Што рабіць?»
12.50 Дыялогі пра жывёл. Маскоўскі заапарк. «Марудлівыя і такія розныя».
13.30 Легенды балета XX стагоддзя. «Мая». Дак. фільм.
15.15 «Туарэгі, вяры ў дзюнах». Дак. фільм.
16.10 Па слядах тайны. «Сусвет: выпадковасць або цуд?»
17.00 «Пешшу...» Масква чырвоная.
17.30 «Геній».
18.00 «Жанчын крыўдзіць не рэкамендуецца». Маст. фільм.
19.30 Навіны культуры.
20.10 «Рамантыка рамансa». Мікалаю Зубаву прысвячаецца.
21.10 «Белая студыя».
21.50 «Культ кіно». «Стрэльбы». Маст. фільм.
23.25 «Блізкае акружэнне Аляксея Бучыцеля».
1.50 «Падкідыш». М/ф для дарослых.
2.00 — Прафілактыка на тэлеканале.

Настальгія

6.00 «Да і пасля паўночы» (16+).
7.55 Маст. фільм «Два галасы». (16+).
9.00, 3.00 «Мінулы час» (12+).
9.40, 11.00, 13.05, 14.45, 17.30, 19.45, 21.40, 23.50, 1.10, 2.35, 3.40, 5.00 Музычная настальгія (12+).
10.00 «Колба часу» (16+).
12.00 Маст. фільм «Дробязі жыцця». (16+).
13.25 «Вакол смеху». 1983 год (12+).
15.00 «Быў час». 208 год (16+).
16.00 Маст. фільм «Гарадскі раманс». (16+).
18.00 «Зямля—Паветра». Дэцл. 2003 год (16+).
19.20 Серыял «33 квадратныя метры. Дачныя гісторыі». (16+).
20.10 «Праграма А». 1990 год (16+).
22.00 Маст. фільм «Таня». (16+).
0.00 «Яловая субмарына» з Аляксандрам Ліпніцкім: «БГ. Доўгая дарога дадому». 2006 год (16+).
1.30 Маст. фільм «Абяцанне шчасця». (16+).
4.00 «Народжаны ў СССР» (12+).

EuroSport 1

4.00, 11.15, 18.00 Футбол. Юнацкі чэмпіянат свету (U-17).
5.00, 12.15, 20.15 Веласпорт. «Тур Турцыі».
6.00, 15.00 Тэніс. Турнір WTA.
7.30, 19.00, 22.45 Аўтагонкі. Серыя WTCC.
10.00 Аўтагонкі. World Endurance.
16.00, 21.05, 2.30 Тэніс. Турнір WTA. Фінал.
0.00 Футбол. Чэмпіянат MLS.
2.15 Футбол. «ФІФА».

Кінакамедыя

0.40 Меладрама «Вялікая маленькая Я». (16+).
2.15 Камедыя «Манія велічы». (6+).
4.10 Прыгоды «Чалавек з Рыа». (16+).
6.10 Камедыя «Каханне ўразнос». (16+).
7.35 Камедыя «Суперсцюард». (16+).
9.20 Баявік «Васабі». (16+).
11.00 Меладрама «Увесь гэты джэм». (12+).
12.35 Меладрама «Развод пафранцузску». (12+).
14.15 Камедыя «Піжон». (16+).
16.00 Скетчкам «Паміж намі». (16+).
16.25 Камедыя «Маё вялікае грэчаскае вяселле-2». (16+).
18.00 Меладрама «Ашаламляльныя фантазіі Чарлі Свона Трэцяга». (16+).
19.30 Меладрама «Гэты няёмкі момант». (16+).
21.10 Камедыя «21 і болей». (16+).
22.50 Камедыя «Рассеяны». (0+).

ТБ3

6.00 М/ф (6+).
10.15 «Паненка і кулінар» (12+).
10.50, 1.15 «Другое дыханне». Серыял (16+).
14.35 «Жонка. Гісторыя кахання» (16+).
15.55 «Рэвізора» (16+).
20.05 «Без падману» (16+).
21.00 «Востраў». Фантастыка (12+).
23.20 «Асцярожна, махляры!» (16+).
23.50 «Легенда аб Шукальніку». Серыял (16+).
4.40 «Фарцоўшчыкі — небяспечная справа» (16+).

ТВ1000

6.10, 18.10 Практычная магія (16+).
8.10 Сем гадоў у Тыбеце (16+).
10.50 Мэверык (12+).
13.25 Прышэльцы-3: узяцце Бастыліі (12+).
15.45 Сем жыццяў (16+).
20.10 Малавіта (16+).
22.25 Параноя (12+).
0.30 Топ-мадэль (18+).
2.30 Анархісты (18+).
4.20 Сур'ёзны чалавек (16+).

ТБ1000 Рускае кіно

6.20 Дабрыня Мікіціч і Змей Гарыныч. (12+).
7.40 Ледакол. (12+).
10.05 Паляванне на піранню. (16+).
12.25 Застава Ільіча (Мне дваццаць гадоў). 2-я серыя. (6+).
14.15 А зоры тут ціхія. (12+).
16.30 2 дні. (16+).
18.20 Дзень радыё. (16+).
20.20 Ілья Мурамец і Салавей-Разбойнік. (12+).
22.00 Сволачы. (16+).
0.00 Жыць. (16+).
2.20 Знахарка. (18+).
4.10 Вар'яцкая дапамога. (16+).

National Geographic

6.00 Займальная навука. (12+).
6.45, 13.25, 4.45 Навуковыя недарэчнасці. (16+).
8.00, 10.20 Інжынерныя ідэі. (12+).
8.45, 14.55 Аўта-SOS. (12+).
9.30 Цуды інжынерыі. (12+).
11.10 Золата Юкана. (12+).
11.55, 18.50 Гульні розуму. (12+).
15.40 Шаша праз пекла. (12+).
16.25 Міжнародны аэрапорт Дубай. (12+).
17.10, 20.05 Пачатак. (12+).
18.00, 21.00, 1.35 Праз мільён гадоў. (12+).
19.15 Прарыў. (12+).
21.50, 3.10 Астана: горад будучыні. (12+).
22.35, 3.55 Прарыў-2. (16+).
23.20 Ліхтугі за мяжой. (18+).
0.05 Востраў бунтароў. (12+).
2.25 Навука будучыні. (12+).

Discovery

8.00 Рэальныя дальнабойшчыкі. (12+).
11.00, 7.10 Што магло пайсці не так? (16+).
12.00, 0.00 Зроблена з другасный сыравіны. (6+).
13.00, 23.00 Разбуральнікі легенд: кастынг. (16+).
14.00 Гандляры космасам. (12+).
15.00 Эд Стафард: той, які выжыў. (16+).
16.00 Узрываючы гісторыю. (6+).
17.00 Мяцежны гараж. (16+).
18.00 Залатая ліхаманка. (16+).
19.00 Дарогі Расіі. (12+).
20.00 Платформа. (16+).
22.30 Як гэта ўстроена? (12+).
1.00 Мегаперавозкі. (12+).
2.00, 4.15 Прапажы на продаж. (12+).
4.40 Самае дзіўнае надвор'е на Зямлі. (12+).

ПОЗНІЯ ЖУРАВІНЫ

Мой сусед — проста апантаны грыбнік! На ўсякім разе дадому з пустым кашом ніколі не прыходзіць. А пачнеш дзівіцца, распытваць, што ды адкуль, ён толькі ўсміхаецца, кажа, што і яму, і ўсім, хто любіць лес, адмысловы чараўнік дапамагае — каб са сцежак не зблізіся, каб не заблудзіцца, каб улегцы дамоў не прыйшлі... Завуць таго дзядка лесавічком.

Не паверыце, але я яго, здаецца, бачыла.

Па журавіны амаль штогод мы з сяброўкай адпраўляемся позна, пасля таго, як іх... пазбіраюць. І крыўды тут аніякай, бо менавіта ў кастрычніку падымаюць свае чырвоныя галоўкі і проста клічуць да сябе ягады, якія схаваліся ў мох ад жніўеньскіх ды верасьнёўскіх набегаў: спелыя, карысныя. Вось тады б і збіраць...

Аднак у той год мая сяброўка, занятая сваімі бясконцымі службовымі справамі, прыехала аж у канцы месяца. І надвор'е «выбрала» — не расказаць: ноччу добры марозік, раніцай — халодны дождж...

— Нічога, — скамандавала госця, — не размокнем. Апранаемся, едзем.

Яна ведала ўжо, куды: напярэдадні мясцовы ляснічы паказаў нам адну мясціну побач з шашой, дзе яшчэ трапляласе трохі ягад.

І вось мы з вёдрамі, як тыя два прывіды, у жоўтым і ружовым дажджавіках, брыдзём па балоце.

Дождж тым часам то мацнее, барабанячы па плашчах, то працыхае. Холад забіраецца пад вопратку, да яго далучаецца страх, бо міжволі прыгадалася, што некалі тут злучаліся два возеры і што невялікі адрэзак дарогі насупраць «злучэння» будаваўся куды даўжэй, чым многія вялікія, бо ўсё, што насыпалася днём, ноччу бясследна знікала. Прычым казалі, што прападаў, праваливаўся не толькі пясок ды коні, а нават людзі, пакуль адзін з інжынераў не здагадаўся палатно дарогі абкласці мяшкамі з цэментам і толькі потым закідваць сярэдзіну...

Ад гэтых успамінаў мне стала зусім не па сабе. Я вырашыла падацца бліжэй да сяброўкі і раптам амаль побач убачыла... дзядка.

Ён таксама нас згледзеў, падышоў, з хітраватай усмешкай стаў пытацца, адкуль мы ды на чым прыехалі, колькі журавін назбіралі...

Пра тое ж спыталіся і мы. Дзядок сказаў, што з'явіўся... ні зблізку, ні здалёку (?), што журавін хоча набраць хіба ў капусту, што боты і ровар пазычыў (?) у вёсцы.

Карацей, нейкі дзіўны стары. Але ж мы з ім трохі пагаварылі і разышліся. Я адвяла сяброўку туды, дзе толькі што бачыла некалькі прыгожых купін. Не паспелі мы сагнуцца, каб пазбіраць ягад, як дзед — ні села, ні пала — зноў «намаляваўся» побач. «Ну і якога ж ражна?» — не без злосці падумала я і сябе ж прысароміла: стары чалавек, захацеў набраць журавін, а сам, відаць, не знаходзіць... Можа, недабачыць ці што? Трэба дапамагчы...

Сяброўка, як потым сказала, падумала пра тое ж. І мы ўжо разагнуліся, каб адсыпаць старому ягад, але ён... як скрозь зямлю праваліўся, мы аглядзелі ўсё.

— Трэба і нам сыходзіць, — сказала сяброўка, — бо толькі намерзнемся. Журавін усё роўна няма.

Яна першай пакіравала ў бок машыны.

Але што гэта? Амаль побач, у нас пад нагамі, былі не проста купіны, — цэлыя курганы, аж чырвоныя ад ягад.

— Мы ж з табой тут хадзілі, — нічога не разумеючы казала сяброўца я. — І журавін не было?

— Так, — лыпала вачыма яна.

— Адкуль жа ўзяліся? Быццам, насыпаў хто?

...Лесавік, не лесавік — нам заставалася хіба іх пазбіраць, напоўніць (!) вёдры і шчаслівымі паехаць дамоў.

Іаланта Валуевіч,
м. Хацежына, Мінскі раён.

ЁСЦЬ ТЫЯ ХАТКІ, ШТО НЕ ВЕДАЮЦЬ ЗВАДКІ

Жылі-былі двое — ён і яна, добрая, прыгожая пара: адзін ва ўсім стараўся дагадзіць другому, нечым прыемна здзівіць, парадаваць і, калі тое ўдавалася, абое былі на сёмым небе ад шчасця, хоць жылі зусім небагата: грошай хапала ад зарплаты да авансу і тое толькі таму, што ашчаджалі кожны рубель.

— А каб жа стрэльбу купіць, — час ад часу марыў гаспадар, — я б па выхадных стаў на паляванне хадзіць, можа, дармавога мяса калі здабыў бы, можа, лісу на каўнер падстрэліў?

Як быццам важкія былі аргументы? Апроч таго, жонка проста хацела дагадзіць свайму чалавеку. Вось і зэканоміла пэўную суму, прыдбалі яны ружжо.

Радасці ў той дзень было — аж пад столь: мужу ад таго, што пойдзе на паляванне, жонцы — што спраўдзіла мару...

Але ж на сваю галаву, бо пасля таго яе гаспадар ці не кожную вольную гадзіну стаў бегаць на паляванне.

Што заставалася ёй? Ну вядома ж — чакаць. І чаго ўжо тады не думаць: то ўяўляла, як на мужа (бронь Божа!) напалі дзікі ці ваўкі, то — што яго (ну бывае ж!) выпадкова паранілі іншы паляўнічы, то — што зблудзіў ён і дарогі знайсці не можа...

Не без падстаў былі хваляванні.

У той выхадны ўжо зранку гуляла мяцеліца. Жонка напраміла бог прасіла, каб муж застаўся дома, нікуды не ішоў. Ды дзе там: усё роўна пацягнуўся — у лес за суседнюю вёску. «На гадзінку», — сказаў. Але ж і дзве прайшлі, і тры, і чатыры... Кабета счакалася, знервавалася і не вытрымала — пабегла да суседа, стала прасіць, каб запрог каня, каб паехаў з ёю шукаць паляўнічага, бо калі звечарэе...

Едуць яны, значыць, амаль па цаліку, ва ўсё горла свішчуць, крычаць... Але ж бачаць — нешта, як быццам, варушыцца? Так і ёсць — «снежны чалавек»! Стомлены, замерзлы, ледзьве жывы!

Бервяном, можна сказаць, яго ўкінулі ў воз, укрылі кажухамі, прымчалі ў цёплую хату. Гаспадыня адразу ж давай распранаць, адпойваць гарачым ды расціраць гарэлкай...

Гаспадар жа толькі сапе і маўчыць: рады, што жывы, што дома. Жонка таксама язык праглынула, хоць, здаецца, сказала б... Ды што там — нават забіла б!

Але ж вось скончыла яна «працэдуры», убачыла, што, здаецца, усё абышлося. І ўжо тады расчыніла дзверы, схапіла стрэльбу і як бразне яе за парог!

Грукату было на ўсю хату! Патроны паляцелі ў адзін бок, ружжо ў другі, амуніцыя следам...

Гаспадар (хоць душа і балела) усё роўна маўчаў.

...Карацей, звечара яны не пасварыліся. А нараніцу ўжо разам, удваіх, з рогатам поўзалі па падлозе ў сенях, па адным збіралі патроны; муж правяраў, ці спраўная стрэльба.

Абое пры гэтым пачувалі сябе вінаватымі і абое рабілі высновы. Напэўна, таму ў іх хаце аніколі больш не было калатнечы.

Раіса Васільева,
г. Гомель.

НЕПЕДАГАГІЧНЫ ПРЫЁМ

Гэтую гісторыю я неяк расказаў свайму сябру. Той выслухаў, пасмяяўся ды кажа:

— О, дык гэта ж для «Звязды», для рубрыкі «Народ на провадзе!»

Можа, і сапраўды?

...У 80-я гады мінулага стагоддзя працаваў я настаўнікам фізкультуры ў сельскай дзевяцігодцы. Класы тады былі вялікія, у асобных — хлопчыкаў нават больш, чым дзяўчынак. А гэта ж сіла, калі браць, напрыклад, падлеткаў.

Якраз іх, старшакласнікаў, па восені і... узялі (ну вядома ж, разам з настаўнікамі) у калгас, на ўборку ўраджаю.

І вось работа ўжо закіпела: хлопчыкі ішлі паперадзе — рвалі буракі, дзяўчынкі следам церабілі іх ды скідвалі ў кучы. Потым пад'язджаў трактар з прычэпам, і вучні, усе разам, пачыналі пагрузку...

Не ў памяці, колькі трактароў ужо ад'ехала, але ж пасля чарговага ўсе захацелі адпачыць — пасядзець, перакусіць, а нічыйныя, можна сказаць, хлопцы з дзявятага (іх ранейшую класную абралі старшынёй сельсавета, а новую пакуль не прызначылі) нават згуляць у «дурня». «А што? Няхай, — не зважалі настаўнікі. — Гэта ж не ў школе ды ў час адпачынку...»

Але вось ён скончыўся, усе дзеці дружна пайшлі працаваць. І гэтых карцёжнікаў настаўнікі клікалі, нават не раз...

Тыя, што называецца, і вухам не вялі — рэзаліся ў карты!

— Фёдар Аркадзевіч, ну скажыце *вы* ім, — сталі прасіць мяне калежанкі (мужчын у школе і тады амаль не было). — Можа, вас паслухаюць?

— Я што — дырэктар ці завуч? — запярэчыў спачатку.

— Не, — згадзіліся жанчыны, — але ж вас яны паважаюць.

Гэта — што казаць — было праўдай, бо я, на той час адносна малады, сам гуляў з дзецьмі ў футбол ды тэніс, сам вазіў іх на розныя спаборніцтвы (той клас выйграваў раённыя спартакіяды, двое вучняў гулялі за зборную вобласці па настольным тэнісе)...

Але ж тут, на полі, паводзілі сябе зусім не па-спартыўнаму: дзяўчаты, меншыя за іх вучні ўжо збіраліся грузіць чарговы прычэп, а гэтыя бэйбусы працягвалі рэзацца ў дурня!

Іх трэ было неяк спыніць.

Карацей, я падаўся да хлопцаў, рассунуў плечы гульцоў, сказаў:

— Ну, хто тут картуе? Раздавайце і мне...

Вучні спачатку разгубіліся, нехта шапнуў, што, маўляў, не трэба, але ж многія ўжо ўсміхаліся, пыталі:

— А вы ўмееце? А не баіцеся? Тады сядайце!

Я сеў, гульня пачалася, да мяне ход: карта ляжыць у цэнтры круга, але я яе пабіць «не магу». Цягну — адзін раз, потым яшчэ і яшчэ...

Дзеці вакол паціраюць рукі і толькі што не скачуць ад радасці! Ну як жа настаўнік вось-вось атрымае дурня! Можа, нават з пагонамі...

Так яно ўрэшце і выйшла: я «атрымаў». Уся калода карт апынулася ў мяне.

Я для прыліку іх патасаваў (даў гульцам пасвяткаваць перамогу), а потым... схаваў у кішэнь. Сказаў:

— Усё, хлопцы — пагулялі і до. А зараз — за работу.

Вучням нічога не заставалася, як згадзіцца і ўстаць з наседжаных месцаў.

...Калі я падвёў іх да працуючых, усе здзівіліся.

— Як вам удалося? — спыталі настаўнікі.

— Гэта непедагагічны прыём, — адказаў я. — Ва ўсякім разе — не жаночы.

...Цяпер многія з тых карцёжнікаў ужо сталі дзядамі, але для мяне яны па-ранейшаму хлопцы. Пры сустрэчах мы ахвотна ўспамінаем школу і, дзякаваць богу, застаёмся сябрамі.

Ф. А. Карпей,
г. Мядзел.

Рубрыку вядзе
Валянціна ДОЎНАР.
dounar@zviazda.by

■ Неасабісты суб'ектыў

ПАД РУКУ З ГІСТОРЫЯЙ

Як разгадаць таямніцы старых вуліц

Гуляць па Верхнім горадзе ў Мінску, асабліва такой восень адбелай слатой, — адно задавальненне. Утульныя вузкія вулкі, на якіх на нейкі момант, страціўшы пільнасць, можна і заблудзіцца, дакедзеныя да ладу старыя будынкі, у якіх паўсюль кавярні, дзе вараць густую аксамітную каву і самы восеньскі напой — глінтвейн. Праўда, ідылію старога горада дзе-нідзе парушае шум будаўнічай тэхнікі: яшчэ не ўсюды скончаны рамонт, да маразоў спяшаюцца пакласці плітку на яшчэ не забрукаваных участках. Але на гэтыя нязручнасці глядзіш з усмешкай, бо ведаеш, што яны часовыя і прыбліжаюць той момант, калі Верхні горад ва ўсёй сваёй адрамантавана-адрэстаўраванай дасканаласці стане закончаным архітэктурным ансамблем у цэнтры сталіцы, па якім будуць хадзіць натоўпы зацікаўленых турыстаў.

Што асабліва ўсцешыла ў гэтай восеньскай неспадзяванай прагулцы (бо вядома ж, што па горадзе, у якім жывеш, вельмі-вельмі рэдка ўдаецца прайсціся ў якасці зацікаўленага турыста, не спяшаючыся нікуды і не клапоцячыся, каб яшчэ не забыцца купіць хлеба ў краме) — шыльды на старых вуліцах. Для мяне асабіста гэта як даўняя-даўняя мара, якая нарэшце пачала спраўджвацца. Спрадвечныя назвы вуліц сталіцы, дый іншых гарадоў і мястэчак нашай краіны, і сёння ў большасці сваёй схаваныя пад аднолькавымі псеўданімамі ўжо мінулай эпохі. Вярнуць іх у поўнай меры — справа складаная, і не толькі таму, што перайменаванне цягне за сабой значныя выдаткі з бюджэту. Тут яшчэ праблема ў тым, якую з назваў вяртаць. Старажытныя беларускія гарады перажылі як мінімум дзве хвалі перайменаванняў: у XIX стагоддзі, калі ўсё падводзілася пад імперскую ідэалогію вялікай дзяржавы — менавіта тады былі закрыты, а то і ўвогуле разбураныя гарадскія ратушы, а назвы вуліц з каталіцкіх ды уніяцкіх сталі праваслаўнымі. А ў стагоддзі XX і гэтыя найменні сталі недарэчы, і іх замянілі на тыя, што ўшаноўвалі правадыроў рэвалюцыі і новую рэальнасць.

Дый ці варта адмаўляцца ад назваў, якім ужо самім па сабе амаль па сто гадоў? Чым мы будзем лепшыя за тых, хто калісьці рабіў тое самае, якімі б высакароднымі меркаваннямі мы ні кіраваліся? І тое, што, нарэшце, пачалі рабіць у гістарычным цэнтры Мінска, на сёння падаецца самым мудрым крокам. На вуліцы Энгельса, напрыклад, ля старых манастырскіх муроў, у якіх сёння месціцца музычная школа, на белай, заўважнай здалёк шыльдзе напісана, што з XVII стагоддзя вуліца называлася Дамініканскай, з 1866 года — Петрапаўлаўскай, з 1919-га па 1922-гі яна насіла імя Валадарскага і толькі пасля стала вуліцай імя Фрыдрыха Энгельса...

Здавалася б, некалькі назваў, але ж менавіта па іх — прычым па ўсіх разам — можна вывучаць гісторыю і вуліцы, і горада, і ўсёй сваёй краіны. Дамініканская — бо побач, за Палацам Рэспублікі, схаваныя пад зямлёй законсерваваныя рэшткі дамініканскага кляштара. Дрэмлюць, засыпаныя спецыяльным пяском, чакаюць свайго часу: археолагі кажуць, што пры жаданні можна зрабіць сапраўдны музей пад адкрытым небам, як Бярэсце... Пачнеш цікавіцца, чаму менавіта Петрапаўлаўская — да аднайменнага ж храма далёка — і тут знойдзеш адказ. Царква Пятра і Паўла, якую ведаем цяпер, пабудаваная ў 1612 годзе, з канца XVIII стагоддзя была вядомая як Вялікая Кацярынінская, а Петрапаўлаўскі сабор знаходзіўся на сённяшняй плошчы Свабоды і быў узарваны ў 1936 годзе. Вуліца Петрапаўлаўская вяла акурат да яго... «Рэлігійную» назву яна змяніла, як толькі ў Мінску грунтоўна ўсталёўвалася савецкая ўлада: спачатку яе назвалі ў гонар наркама па справах друку, прапагандзе і агітацыі Савецкай рэспублікі В. Валадарскага, забітага ў 1918 годзе эсэрамі ў Петраградзе. Але праз тры гады вуліцу ў цэнтры горада перайменавалі: разам з паралельнай вуліцай Ленінскай (былой Французскай, пасля — Губернатарскай, сёння — Леніна) вуліца Энгельса ўпіралася ў вуліцу імя Карла Маркса (колішнюю Падгорную). Валадарскага ж стала звацца былая Серпухаўская (якая да гэтага была і Лошыцкай, і Астрожнай). Нейтральная, на першы погляд, назва таксама аказалася сімвалам звергнутага царскага рэжыму і патрабавала замены: яна была названая ў 1870 годзе ў гонар Серпухаўскага пяхотнага палка, які на ёй кватараваў...

Вось што здолела расказаць адна невялікая белая шыльда на старой сцяне тысячагадовага без нейкіх там пяцідзесяці гадоў горада. Навошта гэта веданне? Бо без яго ты можаш хоць сто раз пісаць назву гэтага горада месцам свайго нараджэння, але наўрад ці зможаш пачуваць тут сябе сваім. І гэта не толькі пра Мінск. Вельмі хочацца спадзявацца, што сталіца стане прыкладам у вяртанні з небыцця старых назваў вуліц, дый цэлых населеных пунктаў. Не на карты, дык хаця б на шыльды. Каб тыя, хто ходзіць па гэтых вуліцах, чыталі, цікавіліся, ведалі. Каб адчувалі сябе сваімі на сваёй зямлі. Па сённяшнім часе адчуванне надзвычай патрэбнае.

Алена ЛЯЎКОВІЧ. *alena@zviazda.by*

Извещение о проведении 20 октября 2017 года повторных торгов с условиями по продаже имущества, принадлежащего ОАО «Минскремстрой»

Предмет торгов №1
«В 1/к Здание административно-хозяйственное» общей площадью 71,9 кв. м, инв. №в ЕГРНИ 500/С-41417; «Здание специализированное складов, торговых баз, баз материально-технического снабжения, хранилищ Литер Г1/к» общей площадью 34,8 кв. м, инв. №в ЕГРНИ 500/С-41418; электросети (инв. №26/3); покрытие площадки асфальтобетонное (инв. №27/10); забор ж/б с воротами металлическими (инв. №27/9); кран-балка (инв. №27/8)
Площадь земельного участка – 0,1108 га, кадастровый номер 500000000002000714
Местонахождение – г. Минск, ул. Бехтерева, 11, 11/1
Начальная цена – 116 626,94 бел. руб. с учетом НДС
Сумма задатка – 11 600,00 бел. руб.
Предмет торгов №2
«Здание административно-хозяйственное, литер А 1/к» общей площадью 472,1 кв. м, инв. №в ЕГРНИ 500/С-11335; «Б 1-2/к Здание специализированное складов, торговых баз, баз материально-технического снабжения, хранилищ» общей площадью 762,6 кв. м, инв. №в ЕГРНИ 500/С-11333; навес каркасный шиферный (инв. №27/2); навес-пристройка каркасный шиферный (инв. №27/3); электросети (инв. №2604); сеть водопроводная (инв. №2603); покрытие площадки асфальтобетонное (инв. №26/2); забор ж/б с воротами металлическими (инв. №26/1); автоматическая установка пожарной сигнализации и оповещения о пожаре (инв. №42795); котел КЧЖ-7-90 «Полымя» (инв. №620/1); котел КВГТ-100 (ТЭМ-100) (инв. №420898); котел TIS UNI 75 (инв. №4000125); забор металлический (инв. №203266); резервуар для хранения нефтепродуктов (инв. №469); стеллажи складские (инв. №27/5); кран-балка (инв. №315)
Площадь земельного участка – 0,3237 га, кадастровый номер 500000000002000713
Местонахождение – г. Минск, ул. Бехтерева, 12, 12/1
Начальная цена – 715 931,87 бел. руб. с учетом НДС
Сумма задатка – 71 500,00 бел. руб.

Продавец имущества – ОАО «Минскремстрой», ул. Интернациональная, 5, 220030, г. Минск.

Организатор торгов – государственное предприятие «МГЦН», ул. К. Маркса, 39, к. 10, 220030, г. Минск.

Условие торгов – победитель торгов (покупатель) оплачивает вознаграждение за организацию и проведение торгов, включающее затраты на организацию и проведение результативного аукциона, в размере 2 процентов от цены продажи предмета торгов, указанной в протоколе о результатах торгов, в течение 3 рабочих дней со дня проведения торгов.

Торги проводятся в соответствии со ст.ст. 417, 418 Гражданского кодекса Республики Беларусь и порядком проведения аукциона по продаже имущества ОАО «Минскремстрой», утвержденным организатором торгов.

К участию в торгах допускаются юридические и физические лица, внесшие задаток и заключившие соглашение с организатором торгов о правах и обязанностях сторон в процессе подготовки и проведения аукциона по соответствующему предмету торгов, а также представившие организатору торгов следующие документы:

заявление на участие в аукционе (по форме, установленной организатором торгов); заявление об ознакомлении с документами, продаваемым имуществом, порядком проведения аукциона (по форме, установленной организатором торгов); копию свидетельства о регистрации (для юридических лиц и индивидуальных предпринимателей); копию устава (для юридических лиц); копию платежного документа о внесении задатка (задатков); документы, подтверждающие полномочия представителя юридического (физического) лица; а также, при необходимости, иные документы в соответствии с порядком проведения аукциона.

Задаток (задатки) перечисляется на расчетный счет государственного предприятия «МГЦН» №BY34 BPSB 3012 1049 7101 9933 0000 в Региональной дирекции №700 по г. Минску и Минской области ОАО «БПС-Сбербанк», БИК BPSBBY2X, УНП 190398583, в срок, установленный для приема документов на участие в аукционе.

Торги проходят в форме открытого аукциона с условиями на повышение начальной цены. Торги проводит аукционист, определенный организатором торгов. В процессе торгов начальная цена повышается аукционистом до тех пор, пока только один участник согласится приобрести предмет торгов. Данный участник объявляется победителем торгов, а наивысшая цена (цена продажи) фиксируется в протоколе о результатах торгов и включает НДС. В ходе торгов участники могут предлагать свою цену за продаваемое имущество в соответствии с порядком проведения аукциона.

В случае если торги признаны несостоявшимися в силу того, что заявление на участие в них подано только одним участником или для участия в них явился только один участник, предмет торгов продается этому участнику (покупателю) при его согласии по начальной цене, увеличенной на пять процентов.

Договор купли-продажи между продавцом и победителем торгов (покупателем) заключается после предъявления копии платежных документов о перечислении суммы вознаграждения за организацию и проведение торгов и подписывается в течение 10 рабочих дней со дня проведения торгов.

Оплата стоимости приобретенного имущества с учетом НДС осуществляется победителем торгов (покупателем) в порядке, предусмотренном в договоре купли-продажи. По согласованию с продавцом возможна рассрочка платежа.

Торги проводятся 20 октября 2017 года в 11.00 по адресу: г. Минск, ул. К. Маркса, 39, зал аукционов. Прием документов, а также консультации по вопросам участия в торгах осуществляются с 06.10.2017 по 18.10.2017 включительно в рабочие дни с 09.00 до 13.00 и с 14.00 до 17.00 (по пятницам – до 16.45) по адресу: г. Минск, ул. К. Маркса, 39, каб. 6.

Телефоны для справок:
(017) 327-48-36 (государственное предприятие «МГЦН»);
(017) 226-41-14, (017) 200-04-11, (029) 688-61-94 (ОАО «Минскремстрой»)

Центр Промышленной Оценки

- **Организация аукционов**
- **Оценка всех видов имущества**

Извещение о проведении повторного аукциона

Организатор аукциона	ЗАО «Центр промышленной оценки», г. Минск, ул. Мележа, 5/2, пом. 1703
Продавец	ОАО «Реммех», 220024, г. Минск, ул. Бабушкина, 48 Тел: +375 (17) 291-83-47

Предмет аукциона

Транспорт, спецтехника и оборудование, расположенные по адресу: г. Минск, ул. Бабушкина, 48, в составе

№ лота	Инв. номер	Наименование	Начальная стоимость, бел. руб. с учетом НДС	Шаг аукциона, бел. руб. с учетом НДС
1	4071	Станок токарно-винторезный 16 в-20	2 546,40	127,32
2	50	Станок заточной 3А64Д, 1972 г. в.	1 224,00	61,20

Здание контрольно-пропускного пункта

№ лота	Наименование (назначение)	Общая площадь	Инв. номер	Адрес
3	**Здание контрольно-пропускного пункта** (Здание специализированное иного назначения)	201 кв. м	500/С-28266	г. Минск, ул. Бабушкина, 48

Составные части и принадлежности: ворота металлические откатные, ограждения (железобетонное, металлическое), площадки (асфальтобетонное, бетонное, плиточное покрытия), площадка под оборудование (бетонное покрытие)

Сведения о земельном участке	Земельный участок предоставлен Продавцу на праве аренды (срок действия договора по 2051 г.) с общ. пл. **0,7151 га для** эксплуатации и обслуживания административно-бытового здания, здания ФОКа, здания КПП, здания неустановленного назначения
Обременение	Арендаторы. Подробная информация на сайте организатора аукциона
Начальная цена с НДС 20%	**68 005,80 белорусских рублей**
Шаг аукциона	**3 400,29 белорусских рублей**

С подробной информацией по предметам аукциона можно ознакомиться на сайте организатора аукциона WWW.CPO.BY

Порядок ознакомления	Ознакомление заинтересованных лиц с предметом торгов осуществляется во вторник, среду и четверг с 9.00 до 16.00, перерыв с 12.00 до 13.00. Ответственное лицо: Рассолько Александр Александрович, главный энергетик, контактный телефон: 8029 570-21-84

Задаток 10% от начальной цены предмета аукциона перечисляется на р/с № BY60BLBB30120191021390001001; в Дирекции «ОАО Белинвестбанк» по г. Минску и Минской области (адрес банка: г. Минск, ул. Коллекторная, 11), БИК BLBBBY2X, УНП 191021390, получатель платежа – ЗАО «Центр промышленной оценки»

Срок подписания договора купли-продажи: 10 (десять) рабочих дней после проведения аукциона

Срок оплаты: по лотам №№ 1–2 не более **10 (десяти) дней** со дня заключения договора купли-продажи, если иное не предусмотрено договором купли-продажи. **По лоту №3** не более **30 (тридцати) дней** со дня заключения договора купли-продажи, если иное не предусмотрено договором купли-продажи

Порядок оформления участия в аукционе и результатов торгов: аукцион проводится в соответствии с Положением о порядке продажи имущества ликвидируемого юридического лица с публичных торгов, утвержденным постановлением Совмина РБ от 8 января 2013 г. №16 «О некоторых вопросах продажи имущества ликвидируемого юридического лица». К участию в торгах допускаются лица, подавшие организатору аукциона в указанный в извещении срок заявление с приложением всех необходимых документов, зарегистрированное в журнале регистрации заявлений на участие в торгах, и заключившие с организатором торгов договор о задатке. С подробной информацией о перечне представляемых документов, образцами заявления на участие в аукционе и договора о задатке, а также правилами проведения аукциона можно ознакомиться на сайте организатора аукциона **WWW.CPO.BY**

В случае признания торгов несостоявшимися в связи с тем, что заявление на участие в них было подано только одним участником либо для участия в них явился только один участник, возможна продажа предмета торгов этому участнику, по начальной цене, увеличенной на 5%

Затраты на организацию и проведение торгов возмещаются организатору аукциона участником торгов, с которым заключается договор купли-продажи в течение 5 дней со дня проведения торгов

Организатор аукциона имеет право снять предмет аукциона с торгов в любое время до объявления его проданным без объяснения причин снятия

Предыдущее извещение о проведение аукциона опубликовано в газете «Звязда» 31.08.2017 г.

Дата, место и время проведения аукциона	**20.10.2017** в 11.00 по адресу: **г. Минск, ул. Бабушкина, 48, актовый зал, ОАО «Реммех»**
Дата, место и время окончания приема документов	**18.10.2017** до 17.00 по адресу: **г. Минск, ул. Мележа, д. 5/2, пом. 1703, ЗАО «Центр промышленной оценки»**
Контактные телефоны	+375 17 280-36-37; +375 29 317-95-42. Email: auction@cpo.by

---

ИЗВЕЩЕНИЕ О ПРОВЕДЕНИИ ПОВТОРНОГО АУКЦИОНА

Организатор аукциона	Ликвидационная комиссия ООО «Служба комплектации трубопроводов ЗПТ» г. Могилев, 4-й пер. Мечникова, 17/2
Продавец	ООО «Служба комплектации трубопроводов ЗПТ» 212008, г. Могилев, 4-й пер. Мечникова, 17/2, тел. 8 (0222) 72-77-72

Предмет аукциона

Лот №1. Производственная база (комплекс недвижимого имущества, составные части и принадлежности), расположенная по адресу: г. Гомель, ул. Лепешинского, 98-Б, в составе

Инв. номер	Наименование (назначение)	Общая площадь
300/С-4131	**Одноэтажное кирпичное здание бокса-гаража** (здание специализированное автомобильного транспорта)	711,8 кв. м
350/С-100401	**Здание склада** (здание специализированное складов, торговых баз, баз материально-технического снабжения, хранилищ)	132,9 кв. м
350/С-100402	**Здание проходной** (здание неустановленного назначения)	15,8 кв. м

Составные части и принадлежности: изгородь (ограждение территории), смотровая яма, очистные сооружения, грязеотстойник, освещение территории, контур заземления, низковольтный кабель, канализация, канализация санитарная, теплотрасса, телефонизация, ливневая канализация, водоснабжение, трансформаторная, электроснабжение гаража-бокса, котел отопительный

Сведения о земельном участке	Объекты недвижимого имущества расположены на земельном участке, предоставленном Продавцу на праве постоянного пользования, площадью 1,1013 га
Начальная цена с НДС 20%	**187 811 руб. 50 коп.**
Шаг аукциона	**9 390 руб. 58 коп.**
Порядок ознакомления	Ознакомление заинтересованных лиц с предметом аукциона осуществляется с 8.00 до 18.00 во все дни недели по предварительному согласованию по тел. +375 (29) 631-19-51, Максим Александрович

Задаток: 2 000 (две тысячи) белорусских рублей.
Перечисляется на р/с BY24 PJCB 3012 3008 8110 1000 0933 в «Приорбанк» ОАО, ЦБУ 300 г. Могилев код банка (БИК) PJCBBY2X. Получатель – ООО «СКТ ЗПТ», УНП 790104272. Назначение платежа: задаток для участия в аукционе по продаже имущества ООО «СКТ ЗПТ», проводимом 17 октября 2017 г.

Срок подписания договора купли-продажи: не позднее 1 рабочего дня после проведения аукциона

Срок оплаты:
– 25% – в течение 10 календарных дней со дня заключения договора купли-продажи;
– 75% – в течение 20 календарных дней со дня заключения договора купли-продажи, если иное не предусмотрено договором купли-продажи

Порядок оформления участия в аукционе и результатов торгов:
аукцион проводится в соответствии с Положением о порядке продажи имущества ликвидируемого юридического лица с публичных торгов, утвержденным Постановлением Совмина Республики Беларусь от 8 января 2013 г. №16 «О некоторых вопросах продажи имущества ликвидируемого юридического лица». К участию в торгах допускаются лица, подавшие организатору аукциона в указанный в извещении срок заявление с приложением всех необходимых документов, зарегистрированное в журнале регистрации заявлений на участие в торгах, и заключившие с организатором торгов соглашение о задатке. Информацию о документах, необходимых для участия в аукционе, порядке его проведения, оформления результатов вы можете получить по телефону +375 (44) 729-46-60, e-mail: jurist@sktzpt.by, конт. лицо: Бураков Андрей Петрович.
В случае признания торгов несостоявшимися в связи с тем, что заявление на участие в них было подано только одним участником либо для участия в них явился только один участник, возможна продажа предмета торгов этому участнику по начальной цене, увеличенной на 5%

Затраты на организацию и проведение торгов возмещаются организатору аукциона участником торгов, с которым заключается договор купли-продажи, в течение 5 дней со дня проведения торгов

Организатор аукциона имеет право снять предмет аукциона с торгов в любое время до объявления его проданным без объяснения причин снятия

Предыдущее извещение о проведении аукциона опубликовано в газете «Звязда» 30.08.2017

Дата, место и время проведения аукциона	**17 октября 2017 г. в 12.00** г. Гомель, ул. Лепешинского , 98-Б, административное помещение ООО «Служба комплектации трубопроводов ЗПТ»
Дата, место и время окончания приема документов	**13 октября 2017 г. до 18.00** г. Могилев, 4-й пер. Мечникова, д. 17, к. 2, ликвидационная комиссия ООО «Служба комплектации трубопроводов ЗПТ»
Контактные телефоны	+375 (29) 631-19-51, +375 (44) 729-46-60, +375 (29) 112-28-43, jurist@sktzpt.by

---

Объявление о торгах

Наименование (описание) имущества и его стоимость	Лот №1. Молодняк КРС (телки старше 2 лет молочного стада), в количестве 13 голов, живым весом 7 670 кг на общую сумму 16 567,20 рублей
Собственник (владелец) имущества	ОАО «Сенненский райагросервис» (УНП 300027618)
Местонахождение (адрес) имущества	Сенненский район, н. п. Богданово
Наличие обременений	Залог ОАО «Белагропромбанк»
Место (адрес), дата и время проведения торгов	01.11.2017 в 10.00 г. Витебск, ул. Б. Хмельницкого, 10/1, каб. 1.4
Справочная информация об организаторе торгов	Управление принудительного исполнения главного управления юстиции Витебского облисполкома 210015, г. Витебск, ул. Б. Хмельницкого, 10/1. http://www.vitebskjust.gov.by/info/anounces/ Судебный исполнитель: Ильющенков Алексей Александрович, тел./факс 8 (0212) 614018, 8 (033) 6879145
Условия и порядок проведения торгов	Лицо, желающее принять участие в повторных торгах, до начала торгов обязано: 1. Подать письменную заявку на участие в торгах и дать подписку об отсутствии препятствий для приобретения имущества, предусмотренных законодательством. 2. Внести задаток в размере 10 процентов от стоимости имущества (по каждому лоту) на депозитный счет главного управления юстиции Витебского облисполкома №BY73AKBB36429030010372000000 в 200-м филиале ОАО «АСБ Беларусбанк» г. Витебска, БИК AKBBBY21200, УНП 300002505, не позднее 15.00 31.10.2017. Минимальная величина первого шага – 5% от первоначальной стоимости лота. В соответствии со ст. 97 Закона Республики Беларусь «Об исполнительном производстве» возмещение затрат на организацию и проведение торгов осуществляется участником, выигравшим торги (покупателем)

ИЗМНЕНИЯ И ДОПОЛНЕНИЯ, вносимые в объявление о проведении ТОРГОВ в форме открытого аукциона по продаже движимого имущества ООО «Белтехнопром-Групп», находящегося в процедуре ликвидации

(объявление о торгах опубликовано ООО «Юридическая компания Аспект», организатором аукциона, в номере газеты «Звязда» 07.09.2017 г., 14 стр.)

ООО «Юридическая компания Аспект» сообщает о снятии с торгов следующего имущества ООО «Белтехнопром-Групп»:

№ лота	Наименование лота	Кол-во единиц в ЛОТЕ	Начальная цена за лот, руб. (без НДС)	Шаг торгов, руб.	Задаток для участия в торгах, руб.
3	Ворота секционные промышл. 015620 СВП-1 4460*4500 с инв. №111	1	4 036,63	201,83	403,66
4	Грузовой автомобиль FORD TRANSIT 350LDF LADV. 2,4 TDCI D.KAB., инв. №22	1	4 616,67	230,83	461,67
5	Грузовой автомобиль VOLVO FH12-340 6×2 платформа бортовая с гидроманип. Palfinger PK12500 C, инв. №42	1	17 093,00	854,65	1 709,30
10	Кран КО-5-16,5-6м, инв. №29	1	14 160,82	708,04	1 416,08
11	Кран однобалочный опорный (б/у), инв. №86	1	6 978,00	348,90	697,80
12	Кран-балка опорная, груз. 3,2 т, длин. 10,5 м, выс. подъема 6 м, 1977 г. в. (инв. 420589), инв. №131	1	4 266,29	213,31	426,63
13	Кран-балка опорная, груз. 3,2 т б/у, б/н	3	9 836,58	491,83	983,66
14	Кран-балка опорная, груз. 3,2 т, 1979 г. в. (б/у), инв. №31	1	3 278,86	163,94	327,89
15	Кран-балка опорная, груз. 3,2 т, 1980 г. в. (б/у), инв. №32	1	4 527,61	226,38	452,76
24	Охранная сигнализация(тревожная кнопка поста охраны) ПКП-4, инв. №30	1	463,46	23,17	46,35
37	Скважина водозаборная фильтровая, инв. №40	1	1 882,13	94,11	188,21
51	Камера покрасочная/сушильная 14х4,5х5, инв. №41	1	11 425,06	571,25	1 142,51
48	Подстанция комплектная трансформаторная проходная КТПП-К/К 250-10/0,4 У1, инв. №3	1	24 000,00	1 200,00	2 400,00

ООО «Юридическая компания Аспект» сообщает об изменении реквизитов для оплаты задатка: **Бенефициар – ООО «Юридическая компания Аспект» (организатор аукциона) счет в BYN №BY05TECN30120738300060000000, ОАО «Технобанк», г. Минск, код банка – TECNBY22, УНП 191366886.**

ООО «Юридическая компания Аспект» сообщает об объединении лотов №6 и №7 ООО «Белтехнопром-Групп» в единый лот №6

№ лота	Наименование лота	Кол-во единиц в ЛОТЕ	Начальная цена за лот, руб. (без НДС)	Шаг торгов, руб.	Задаток для участия в торгах, руб.
6	Камера образивоструйной очистки 14х4х4 (мод. КСА-400), инв. №138, с комплексом по сборке и очистке абразива модель (КСА-400) инв. №39	1	238 504,04	11 925,20	23 850,40

Получить дополнительную информацию можно по телефонам: **+375 (44) 598 66 27, 8 (017) 254 77 41**

РУП «Институт недвижимости и оценки» извещает о повторном открытом аукционе по продаже здания КПП, Минская обл., Логойский р-н, г. Логойск, ул. Победы, д. 86

Лот №1. Здание административное – КПП с инв. №601/С-22626. Назначение: здание административнохозяйственное. Составные части – двухэтажное кирпичное здание административное – КПП с навесом 1; г. п. – 1985; этажность – 2; общая площадь – 354,2 кв. м.

Начальная цена продажи – 192 290,76 бел. руб. Задаток – 19 220,00 бел. руб. Шаг аукциона – 5%

СВЕДЕНИЯ О ЗЕМЕЛЬНОМ УЧАСТКЕ

Земельный участок с кадастровым номером 623250100001002474, расположенный по адресу: Минская обл., Логойский р-н, г. Логойск, ул. Победы, д. 86. Переход права на земельный участок осуществляется в соответствии с действующим законодательством Республики Беларусь, пл. 0,3222 га. Назначение – земельный участок для содержания и обслуживания административного здания (КПП). Право постоянного пользования. ОБРЕМЕНЕНИЯ: охранная зона линий электропередачи напряжением до 1 000 вольт, площадь 0,0318 га

ОБРЕМЕНЕНИЯ

1. Арест. Постановление ИМНС Республики Беларусь по Логойскому району от 28.09.2015 №000180. 2. Арест. Постановление ИМНС Республики Беларусь по Логойскому району от 16.12.2016 №000047.

Аресты будут сняты в соответствии с действующим законодательством Республики Беларусь после реализации Объекта с публичных торгов (торгов)

УСЛОВИЯ

1. Победитель аукциона либо в случае если аукцион признан несостоявшимся в силу того, что заявление на участие в аукционе подано только одним участником, и он согласен приобрести Объект по начальной цене, увеличенной на 5% (пять процентов), – (Претендент на покупку) обязан оплатить полную стоимость приобретенного на аукционе Объекта не позднее 20 (двадцати) рабочих дней с момента подписания протокола аукциона.
2. Победитель аукциона (Претендент на покупку) обязан возместить Организатору аукциона стоимость затрат на организацию и проведение открытого аукциона на основании счета-фактуры в течение 3 (трех) банковских дней с момента подписания протокола о результатах аукциона.
3. Переход права собственности на приобретенный на аукционе Объект недвижимости, имущество должника осуществляется в соответствии с законодательством Республики Беларусь.
4. На Претендента на покупку распространяются правила и условия, установленные законодательством Республики Беларусь для Победителя аукциона

Аукцион состоится 24.10.2017 г. в 14.00 по адресу: Республика Беларусь, г. Минск, ул. Комсомольская, 11, каб. 4. Шаг аукциона – 5%

Порядок оформления участия в аукционе содержится на сайте Организатора аукциона ino.by.

Задаток перечисляется на р/с BY21BPSB30121543370109330000 в ОАО «БПС-Сбербанк», 220004, г. Минск, ул. Кальварийская, д. 4а, BIC банка BPSBBY2X.

Получатель – РУП «Институт недвижимости и оценки», УНП 190055182. Назначение платежа: задаток для участия в аукционе по продаже имущества (здание КПП) (Лот №1), проводимом 24.10.2017 (Борисовский МРО).

Организация и проведение аукциона, а также оформление и регистрация сделки осуществляются в соответствии с действующим законодательством Республики Беларусь.

Заявления на участие и необходимые документы принимаются в г. Минске, ул. Комсомольская, 11, каб. 7 в рабочие дни с 8.30 до 12.00, с 13.30 до 16.00. Окончание приема заявлений – 20.10.2017 в 11.00.

Все желающие могут ознакомиться с Объектом аукциона. Контактное лицо для осмотра Объекта: Шило Татьяна Александровна, тел. 8 (017) 74-559-04 (пн. – пт.) с 08.00 по 17.00, обед 13.00 – 14.00.

Контакты организатора аукциона: 8 (017) 306-00-57, 8 (029) 550 09 52, 8 (029) 550 09 59, 8 (029) 356-90-03 • www.ino.by • torgi@ino.by

---

Центр Промышленной Оценки

- **Организация аукционов**
- **Оценка всех видов имущества**

Извещение о проведении повторного аукциона

Организатор аукциона	ЗАО «Центр промышленной оценки», г. Минск, ул. Мележа, 5/2, пом. 1703
Продавец	ОАО «БПС-Сбербанк»; г. Минск, бульвар им. Мулявина, 6

Предмет аукциона

Наименование (Назначение)	Общая площадь	Инвентарный номер	Адрес
Здание административное (здание административное)	460,4	400/С-73197	Гродненская обл., г. Гродно, ул. Телеграфная, 8

Составные части и принадлежности: подвал

Сведения о земельном участке	Предоставлен продавцу на праве постоянного пользования общ. площадью **0,0407 га** для обслуживания здания банка
Начальная цена с НДС 20%	**614 208,00 белорусских рублей (снижена на 20%)**

Задаток 10% от начальной цены предмета аукциона в белорусских рублях (BYN) перечисляется на р/с BY60BLBB30120191021390001001; нерезидентами РБ задаток может перечисляться в валютном эквиваленте по курсу Нацбанка РБ на дату платежа на в/с: в долларах США (USD) – BY76BLBB30120191021390001004; в евро (EUR) – BY33BLBB30120191021390001002; в российских рублях (RUB) – BY22BLBB30120191021390001006 в Дирекции ОАО «Белинвестбанк» по г. Минску и Минской области (адрес банка: г. Минск, ул. Коллекторная, 11), БИК BLBBBY2X, УНП 191021390, получатель платежа – ЗАО «Центр промышленной оценки»

Срок подписания договора купли-продажи	**10** рабочих дней после проведения аукциона

Условия оплаты предмета аукциона

Если между продавцом и покупателем (победитель аукциона либо единственный участник аукциона, согласившийся приобрести предмет аукциона по начальной цене, увеличенной на 5%) в течение срока, установленного для подписания договора купли-продажи, не достигнута договоренность по срокам и о порядке оплаты предмета аукциона, такая оплата должна быть произведена в течение **30 (тридцати) календарных дней** после заключения договора купли-продажи

Условие аукциона: предмет аукциона является историко-культурной ценностью. Новый собственник материальной историко-культурной ценности обязан в течение тридцати календарных дней со дня приобретения права собственности подписать охранное обязательство. Невыполнение этого требования является основанием для признания сделки недействительной

Порядок проведения аукциона, оформления участия в аукционе, определения лица, выигравшего аукцион, а также возмещения затрат и оплаты вознаграждения за организацию аукциона оговорен в Условиях его проведения, размещенных на сайте организатора торгов www.cpo.by

Организатор аукциона имеет право снять предмет аукциона с торгов в любое время до объявления его проданным без объяснения причин снятия

Предыдущее извещение о проведении аукциона опубликовано в газете «Звязда» 20.09.2017

Дата и время проведения аукциона	**17.10.2017** в 15.00 по адресу: **г. Минск, ул. Мележа, д. 5/2, пом. 1703, ЗАО «Центр промышленной оценки»**
Дата и время окончания приема документов	**13.10.2017** до 17.00 по адресу: **г. Минск, ул. Мележа, д. 5/2, пом. 1703, ЗАО «Центр промышленной оценки»**
Контактные телефоны	+375 17 280 36 37; +375 29 317 95 42. Email: auction@cpo.by

---

Центр Промышленной Оценки

- **Организация аукционов**
- **Оценка всех видов имущества**

ЗАО «Центр промышленной оценки» информирует

В извещения о проведении открытых аукционов, назначенных на **19.10.2017**, по продаже объектов недвижимого имущества, принадлежащих ОАО «Газпром трансгаз Беларусь», опубликованных в газете «Звязда» от **30.09.2017 г.**, вносятся изменения:

1. По аукциону на **14.30**: Лоты №№2–11 (Машино-места №121, №123, №127, №129, №131, №132, №133, №136, №137, №138) – **исключаются**.
2. По аукциону на **14.00**: **срок подписания** договора купли-продажи, **читать: 30** рабочих дней после проведения аукциона.

Контактные телефоны	+375 17 280-36-37; +375 29 317-95-42. Email: auction@cpo.by. Сайт: www.cpo.by

УНП 100219778

Вниманию предприятий, организаций и индивидуальных предпринимателей! Фондом «Гроднооблимущество» проводится аукцион с установлением начальной цены продажи, равной одной базовой величине, определенной законодательством по продаже неиспользуемого имущества, находящегося в собственности Волковысского района

К продаже предлагается:

комплекс зданий и сооружений производственной базы по улице Южная, 37, 37А, 37Б в городе Волковыске.

Аукцион состоится 30 октября 2017 года в 11.30.

Заявки на участие в аукционе принимаются по адресу: г. Гродно, ул. 17 Сентября, 39.

Последний день подачи заявлений на участие в аукционе – 24 октября 2017 г. до 13.00.

Подробная информация по телефонам:
в городе Волковыске (01512) 4 50 25;
в городе Гродно (0152) 77 29 15, 72 25 18

УНП 500042135

Объявление о торгах

Наименование (описание) имущества и его стоимость	Лот №1. Молодняк КРС (телки старше 2 лет молочного стада), в количестве 54 голов, живым весом 28 080 кг на общую сумму 60 616,30 рублей. Лот № 2. Молодняк КРС (телки старше 2 лет молочного стада), в количестве 150 голов, живым весом 78 000 кг на общую сумму 168 378,60 рублей
Собственник (владелец) имущества	ОАО «Сенненский райагросервис» (УНП 300027618)
Местонахождение (адрес) имущества	Сенненский район, н. п. Богданово
Наличие обременений	Залог ОАО «Белагропромбанк»
Место (адрес), дата и время проведения торгов	01.11.2017 в 15.00 г. Витебск, ул. Б. Хмельницкого, 10/1, каб. 1.4
Справочная информация об организаторе торгов	Управление принудительного исполнения главного управления юстиции Витебского облисполкома 210015, г. Витебск, ул. Б. Хмельницкого, 10/1. http://www.vitebskjust.gov.by/info/anounces/ Судебный исполнитель: Ильющенков Алексей Александрович, тел./факс 8 (0212) 61 40 18, 8 (033) 687 91 45
Условия и порядок проведения торгов	Лицо, желающее принять участие в повторных торгах, до начала торгов обязано: 1. Подать письменную заявку на участие в торгах и дать подписку об отсутствии препятствий для приобретения имущества, предусмотренных законодательством. 2. Внести задаток в размере 10 процентов от стоимости имущества (по каждому лоту) на депозитный счет главного управления юстиции Витебского облисполкома №BY73AKBB36429030010372000000 в 200-м филиале ОАО «АСБ Беларусбанк» г. Витебска, БИК AKBBBY21200, УНП 300002505, не позднее 15.00 31.10.2017. Минимальная величина первого шага – 5% от первоначальной стоимости лота. В соответствии со ст. 97 Закона Республики Беларусь «Об исполнительном производстве» возмещение затрат на организацию и проведение торгов осуществляется участником, выигравшим торги (покупателем)

РУП «Институт недвижимости и оценки» извещает о проведении повторного открытого аукциона со снижением цены по продаже незавершенного законсервированного капитального строения, расположенного по адресу: г. Минск, ул. Октябрьская, 14/8, принадлежащего ОАО «Дрожжевой комбинат»

Лот №1. Незавершенное законсервированное капитальное строение с инв. № 500/U-64218. Общая площадь – 749,2 кв. м. Этажей – 3. Примечания: Готовность – 37%. Дата консервации – 29.06.2015. Назначение: здание неустановленного назначения. **Начальная цена** продажи с НДС – 366 120,00 бел. руб. **Задаток** – 36 612,00 бел. руб. **Шаг аукциона** – 5%

Лот №1 расположен на земельном участке площадью 1,6424 га с кадастровым номером 500000000003000027. Целевое назначение земельного участка: эксплуатация административного и производственных зданий и сооружений комбината. Право постоянного пользования. На земельном участке расположены иные объекты, не выставляемые на аукцион.

Переход права на земельный участок осуществляется в соответствии с действующим законодательством Республики Беларусь

Аукцион состоится 02.11.2017 в 11.00 по адресу: г. Минск, ул. Комсомольская, д. 11, 3-й этаж, каб. 4

Продавец: ОАО «Дрожжевой комбинат» 220030, г. Минск, ул. Октябрьская, 14 тел. 8 (017) 327 17 31.

Организатор аукциона: РУП «Институт недвижимости и оценки», г. Минск ул. Комсомольская, д. 11, пом. 9, каб. 7, тел. 8 (017) 306 00 57.

Порядок оформления участия в аукционе, условия аукциона содержатся на сайте Организатора аукциона ino.by.

Заявления на участие и необходимые документы принимаются в рабочие дни с 8.30 до 12.00, с 13.30 до 16.00 по адресу: г. Минск, ул. Комсомольская, 11, каб. 7. Окончание приема заявлений – 31.10.2017 в 11.00.

Задаток перечисляется: на р/с BY21BPSB30121543370109330000 в ОАО «БПС-Сбербанк», BIC банка BPSBBY2X, 220004, г. Минск, ул. Кальварийская, д. 4а. Получатель – РУП «Институт недвижимости и оценки», УНП 190055182. Назначение платежа: задаток для участия в аукционе по продаже незавершенного кап. строения (Лот №1), принадлежащего ОАО «Дрожжевой комбинат», проводимом 2 ноября 2017 г.

Контактное лицо для осмотра Объекта: Пастушенко Владимир Николаевич, тел. 8 (044) 748 81 41

Контактная информация организатора аукциона: 8 (017) 306 00 57 • 8 (029) 356 90 03 • 8 (029) 550 09 52 • torgi@ino.by

---

ПРОЕКТНАЯ ДЕКЛАРАЦИЯ по объекту «Застройка жилых кварталов с объектами социальной инфраструктуры в границах пр-та Дзержинского – пр-та Любимова – ул. Семашко (2-я очередь строительства). Жилой дом №16 по генплану»

Сведения о застройщике.

Коммунальное унитарное предприятие «Управление капитального строительства Запад» зарегистрировано Мингорисполкомом 05.01.2015 в Едином государственном регистре юридических лиц и индивидуальных предпринимателей за №192400611.

Юридический адрес: 220025, г. Минск, ул. С. Есенина, д. 4–107, тел./факс 234-16-99, тел. 234-16-98. Режим работы: понедельник – четверг с 8.30 до 17.30, пятница с 8.30 до 16.15. Обеденный перерыв с 13.00 до 13.45. График приема граждан по вопросам долевого строительства отделом ЖСПК, долевого строительства и аренды – понедельник с 8.30 до 17.30 (обеденный перерыв с 13.00 до 13.45), вторник с 8.30 до 13.00, среда с 13.45 до 17.30, четверг с 8.30 до 13.00.

Выполняя функции заказчика, в течение последних трех лет Застройщиком построены и введены в эксплуатацию объекты: жилые дома №4, 6 по ул. С. Есенина; жилой дом №14а по ул. Короля; жилые дома №12, 16, 22 по ул. Чюрлениса; жилые дома №5, 7 по ул. Я. Брыля; жилой дом №12 по ул. Михаловской.

Цель проекта – строительство жилого дома №16 по генплану в составе объекта «Застройка жилых кварталов с объектами социальной инфраструктуры в границах пр-та Дзержинского – пр-та Любимова – ул. Семашко (2-я очередь строительства)» общей площадью 17 286,40 кв. м, в том числе общая площадь квартир – 13 716,20 кв. м.

Строительство осуществляется за счет средств физических и юридических лиц.

Начало строительства объекта – декабрь 2016 года. Окончание строительства – 3-й квартал 2018 года.

Проектно-сметная документация прошла в установленном порядке государственную экспертизу, получены положительные заключения РУП «Госстройэкспертиза по г. Минску» от 29.09.2011 №850-60/11, от 08.04.2016 №93-60/16, от 28.06.2017 №402-60/17, от 28.09.2017 №749-60/17.

Участки площадью 0,3069 га и 0,1225 га переданы коммунальному унитарному дочернему предприятию «Управление капитального строительства Запад» решением Мингорисполкома от 28.01.2016 №179, от 27.04.2017 №1390.

Свидетельства о государственной регистрации земельного участка от 16.10.2013 №500/1032-8351; от 08.11.2013 №500/577-3733.

Получены разрешения Госстройнадзора №2-203Ж-055/16 от 15.12.2016, от 26.01.2017, от 19.07.2017.

Генеральный подрядчик – ОАО «Минскпромстрой».

Жилой дом запроектирован 25-этажным 1-секционным, всего квартир – 200, в том числе однокомнатных – 51 шт., двухкомнатных – 98 шт., трехкомнатных – 50 шт., четырехкомнатных – 1 шт. Здание оборудовано тремя лифтами на 630 кг, двумя на 400 кг и мусоропроводом. На первом этаже запроектированы две квартиры для инвалидов. В техническом подполье предусмотрено помещение товарищества собственников с самостоятельным наружным входом.

Конструкция здания – монолитный каркас с наружными стенами из ячеистых блоков. Квартиры строятся без выполнения внутренних отделочных работ и имеют остекленные лоджии.

В состав общего имущества объекта входят лестницы, лестничные клетки, лифты, лифтовые и иные шахты, коридоры, кровля, технические и подвальные этажи, другие места общего пользования, ограждающие несущие конструкции, механическое, электрическое, сантехническое и иное оборудование общедомового назначения, находящееся за пределами или внутри жилых помещений, помещение товарищества собственников.

В коммунальную собственность г. Минска для переселения граждан из жилых домов, подлежащих сносу в связи с предоставлением земельных участков под жилищное строительство, безвозмездно передается 7,3% общей площади жилого дома.

Для привлечения дольщиков к строительству по договорам создания объектов долевого строительства для юридических лиц и граждан, не состоящих на учете нуждающихся в улучшении жилищных условий, предлагаются 81 (восемьдесят одна) квартира без выполнения внутренних отделочных работ на 1–6, 8, 11–12, 16, 22 этажах, в том числе:

– 21 (двадцать одна) однокомнатная квартира общей площадью от 45,36 до 45,56 кв. м стоимостью за 1 (один) кв. м общей площади в размере, эквивалентном **1 200 долларам США.**

– 11 (одиннадцать) двухкомнатных квартир общей площадью от 51,4 до 56,2 кв. м стоимостью за 1 (один) кв. м общей площади в размере, эквивалентном **1 200 долларам США.**

– 19 (девятнадцать) двухкомнатных квартир общей площадью от 68,36 до 71,12 кв. м стоимостью за 1 (один) кв. м общей площади в размере, эквивалентном **1 150 долларам США.**

– 10 (десять) двухкомнатных квартир общей площадью от 75,06 до 75,66 кв. м стоимостью за 1 (один) кв. м общей площади в размере, эквивалентном **1 100 долларам США.**

– 20 (двадцать) трехкомнатных квартир общей площадью от 93,1 до 93,9 кв. м стоимостью за 1 (один) кв. м общей площади в размере, эквивалентном **1 100 долларам США.**

Условия оплаты – первоначальный взнос в размере **30% стоимости** объекта долевого строительства в течение **7 (семи) календарных дней** со дня регистрации договора создания объекта долевого строительства в Мингорисполкоме, оставшаяся сумма – ежемесячно до конца строительства в соответствии с графиком платежей, являющимся приложением к договору.

Стоимость квартир фиксируется в долларовом США эквиваленте и остается неизменной в долларовом США эквиваленте до окончания действия договора.

Оплата производится в белорусских рублях по курсу НБ РБ на дату оплаты денежных средств на специальный и расчетный счет застройщика.

Для заключения договоров необходимы:

– паспорт и личное присутствие лица, с которым будет заключаться договор.

Документы для заключения договоров будут приниматься с 16.10.2017, понедельник с 8.30 до 17.30 (обед с 13.00 до 13.45), вторник с 8.30 до 13.00, среда с 13.45 до 17.30, четверг с 8.30 до 13.00 **по адресу: г. Минск, ул. Сергея Есенина, д. 4, офис 107, каб. 1, тел.: (017) 234 16 98, (044) 795 44 44.**

Прием заявлений осуществляется до момента набора необходимого количества заявлений, соответствующего количеству продекларированных квартир.

Если гражданин либо иной претендент на участие в долевом строительстве в течение 5 (пяти) календарных дней с момента регистрации его заявления не явился для заключения договора и письменно не сообщил об уважительных причинах своей неявки, его заявление на участие в долевом строительстве утрачивает силу и Государственное предприятие «Управление капитального строительства Запад» оставляет за собой право заключить договор на заявленную квартиру с другим претендентом.

Срок действия настоящей проектной декларации – до момента опубликования новой проектной декларации, которая отменяет действие опубликованной ранее.

Более подробные сведения об объекте долевого строительства и ходе работ по строительству жилого дома можно получить по адресу: **220025, г. Минск, ул. Сергея Есенина, д. 4, офис 107, каб. 1, тел.: (017) 234 16 98, (044) 795 44 44. Сайт компании: www.uks-m.by**

«Ты спявай, мая сталіца!»

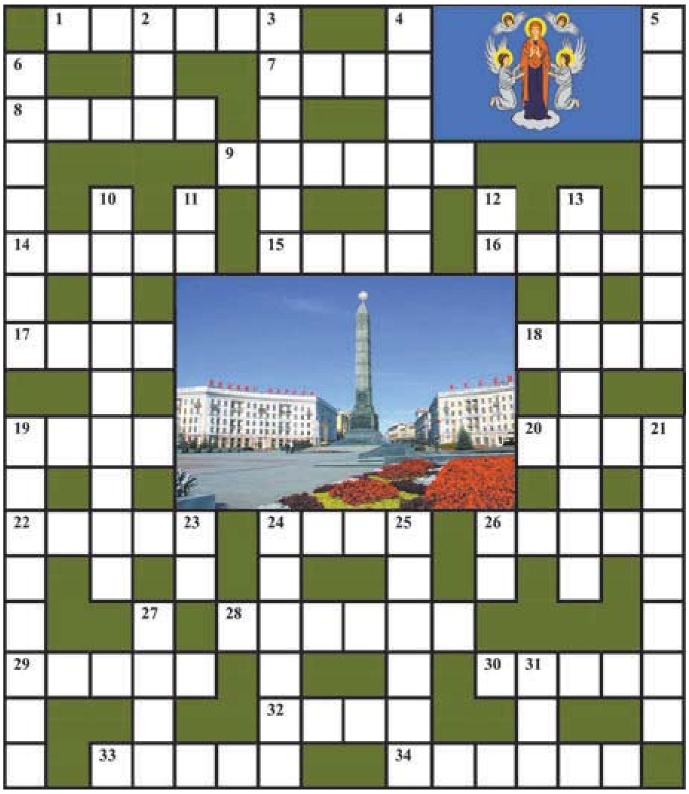

ПА ГАРЫЗАНТАЛІ: 1. Волат-чараўнік, які, паводле беларускай міфалогіі, заснаваў Мінск, а на рацэ Свіслач пабудаваў млын. **7.** У верасні ... ягада — ды і тая горкая рабіна (прык.). **8.** «І ты закрасуеш, наш ... старадаўні, // У плошчах, садах зацвіцеш». З верша Я. Коласа «Мінск». **9.** Старажытнае «вечнае пяро» ў выглядзе жалезнага або бронзавага стрыжаня, якое было знойдзена археолагамі пры раскопках Мінска, што сведчыла аб развіцці пісьменства ў горадзе ў даўнія часы. **14.** Шчыльныя вароты, якія закрывалі галоўны ўваход на тэрыторыю старажытнага Мінска. **15.** Старажытны лічыльны прыбор. **16.** «Ты спявай, мая сталіца, // Родны сэрцу ... мой». З «Песні пра Мінск» (сл. І. Панкевіча, муз. Ул. Алоўнікава). **17.** Спартыўная парусная лодка. **18.** Сістэма знакаў для сакрэтнага пісьма. **19.** Цвёрды мінерал. **20.** Эмблема горада. ... з выявай Багародзіцы з анёламі і херувімамі быў прысвоены Мінску 12 студзеня 1591 года, а магдэбургскае права — 14 сакавіка 1499 года. **22.** Музычна-драматычны твор. **24.** ... у верасні — да доўгай восені (прыкм.). **26.** «Вей, вецер, // Хвойным водарам — // Мінск едзе па ...!» З верша П. Панчанкі «Мінск едзе па ...». **28.** «Беларуская музычная ...». Міжнародны фестываль мастацтваў, які штогод праходзіць у Мінску. **29.** Тое, што і кросны. **30.** Як настаў верасень, дык ... кожны дзень (прык.). **32.** Даўнейшая адзінка лічэння: шэсцьдзясят штук чаго-небудзь. **33.** Вертыкальна пастаўленая мемарыяльная пліта. ... «Мінск-горад герой», пабудаваная ў Мінску ў 1985 годзе, уваходзіць у ансамбль Беларускага дзяржаўнага музея гісторыі Вялікай Айчыннай вайны. **34.** Беларускі бог агню.

ПА ВЕРТЫКАЛІ: 2. Пярэдняя частка самалёта, судна. **3.** Ягады, з якіх некалі варылі кісель на Івана Калінавіка (11 верасня). **4.** Кліч, прызыўны гук. **5.** Сістэма лічэння дзён у годзе. **6.** Танк, аўтамабіль для руху на сушы і на вадзе. **10.** Прысвятак, які адзначалі 7 верасня. (Прыйшоў ... — жыта на зіму сей! (прык.)) **11.** Танцавальны крок. **12.** Паслядоўнік ёгі (разм.). **13.** Род войскаў. **19.** «... мінулых гадоў». Першапачатковы летапіс, у якім змяшчаецца першае пісьмовае ўпамінанне Мінска — 1067 год. **21.** Кароткая прэс-канферэнцыя. **23.** Старадаўняя назва літары «а». **24.** Скопішча пладоў, ягад на адной галінцы. **25.** Злучаныя ў цэлае розныя часткі чаго-небудзь. **26.** Скарочанае абазначэнне гектара. **27.** «Адплывае на воблаках лета // У далёкі нязведаны ...». З верша В. Шніпа «Верасень». **31.** Рака на Міншчыне, правы прыток Нёмана.

Склаў Лявон ЦЕЛЕШ. *г. Дзяржынск.*

ПРАВЕРЦЕ, КАЛІ ЛАСКА, АДКАЗЫ:

Па гарызанталі: 1. Менеск. 7. Адна. 8. Мінск. 9. Пісала. 14. Брама. 15. Абак. 16. Горад. 17. Яхта. 18. Шыфр. 19. Агат. 20. Герб. 22. Опера. 24. Гром. 26. Грыбы. 28. Восень. 29. Ставы. 30. Туман. 32. Капа. 33. Стэла. 34. Жыжаль.

Па вертыкалі: 2. Нос. 3. Каліна. 4. Заклік. 5. Каляндар. 6. Амфібія. 10. Баўтрамей. 11. Па. 12. Ёг. 13. Артылерыя. 19. Аповесць. 21. Брыфінг. 23. Аз. 24. Гронка. 25. Мантаж. 26. Га. 27. Свет. 31. Уса.

СЁННЯ

Сонца

	Усход	Захад	Даўжыня дня
Мінск —	7.21	18.33	11.12
Віцебск —	7.11	18.22	11.11
Магілёў —	7.11	18.23	11.12
Гомель —	7.06	18.22	11.16
Гродна —	7.36	18.49	11.13
Брэст —	7.35	18.51	11.16

Месяц

Поўня 5 кастрычніка. Месяц у сузор'і Авена.

Імяніны

Пр. *Іраіды, Андрэя, Івана, Інакенція, Пятра.*
К. *Ганны, Арнольда, Артура, Браніслава.*

Фота Анатоля КЛЕШЧУКА.

ЗАЎТРА

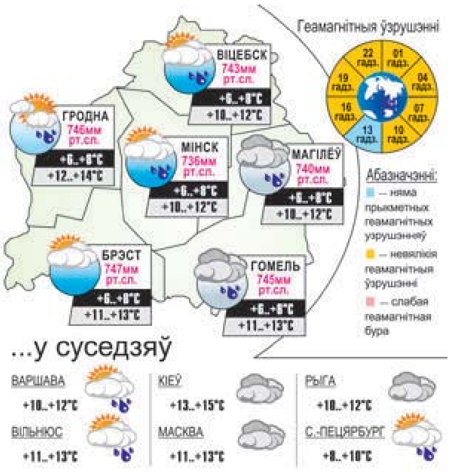

Даты | Падзеі | Людзі

6 КАСТРЫЧНІКА

1745 год — нарадзіўся Францішак Смуглевіч, жывапісец і графік. Творчасць была звязана з мастацкім жыццём Беларусі, Польшчы, Літвы. Вучыўся жывапісу ў Рыме, выкладаў у Віленскім універсітэце. Выкладчыцкую дзейнасць сумяшчаў з творчай. З'яўляючыся прыхільнікам традыцый класіцызму, большасць сваіх твораў прысвяціў міфалагічным сюжэтам. Працаваў і ў жанры партрэта, пісаў карціны на гістарычныя тэмы, выконваў роспісы беларускіх цэркваў і касцёлаў. Афармляў кнігі, выканаў 150 малюнкаў. Памёр у 1807 годзе.

1762 год — гораду Мядзелу было нададзена магдэбургскае права і дазвол на чатыры кірмашы штогод.

1893 год — нарадзіўся Міхаіл Сяргеевіч Бабушкін, савецкі палярны лётчык, Герой Савецкага Саюза. Удзельнічаў у выратаванні экіпажа У. Нобіле (1928), экспедыцыі на параходзе «Чалюскін» (1933), высадцы ўдзельнікаў першай дрэйфуючай станцыі «Паўночны полюс 1». Загінуў у 1938 годзе ў авіяцыйнай катастрофе.

1914 год — нарадзіўся Тур Хеердал, нарвежскі падарожнік, этнограф і археолаг. Тур Хеердал быў перакананым прыхільнікам тэорыі засялення астравоў Ціхага акіяна мігрантамі з Паўднёвай Амерыкі. Адзін з галоўных антытэзісаў апанентаў заключаўся ў тым, што амерыканскія індзейцы не мелі судна, прыдатных для далёкіх марскіх пераходаў. У 1947 годзе Хеердал і пяцёра яго паплечнікаў пабудавалі з бальсавага дрэва «Кон-Цікі» — копію плыта старажытных перуанцаў, і без судна падтрымкі перааадолелі 8000 кіламетраў воднай прасторы ад Перу да Палінэзіі. 101 дзень увесь свет напружана сачыў за ходам экспедыцыі. Кніга «Падарожжа на «Кон-Цікі» стала бестселерам і дала вучонаму сродкі на рэалізацыю далейшых праектаў. У 1969—1970 гадах яго папірусныя ладдзі «Ра» і «Ра-2» перасеклі ўжо Атлантычны акіян і прадэманстравалі магчымасць пранікнення егіпцян на Амерыканскі кантынент за тысячы гадоў да Хрыстафора Калумба.

1927 год — на экраны Нью-Ёрка выйшаў першы ў свеце поўнаметражны гукавы фільм «Спявак джаза» з удзелам акцёра і спевака Джолсана Ола (рэжысёр Алан Кросланд). З'яўленне гэтай карціны зрабіла сапраўдны пераварот у кіно. Фільм меў велізарны поспех і прынёс кампаніі «Уорнер Бразэрс», якая яго выпусціла, прыбытак у 3,5 млн долараў.

Было сказана

Ян СКРЫГАН, пісьменнік:
«Ніколі не трэба папраўляць час, праўда астаецца заўсёды за ім».

УСМІХНЕМСЯ

Тлумачальная.
«Не прыйшоў сёння на работу, таму што не захацеў. Захачу і заўтра не прыйду».

Дыялогі ў сеціве.
— Бярыце «Ладу». За тры гады валодання на сэрвісе быў пару гадзін.
— Праведаць яе хадзілі?..

Плаванне — хіба гэта спорт? На болевы не возьмеш, падножкі забаронены, душыць нельга...

П'яны муж стукае ў дзверы. Жонка не пускае. Муж крычыць:
— Хто ў доме гаспадар?!
Жонка:
— А хто ў доме, той і гаспадар!

caricatura.ru

ЗВЯЗДА БЕЛАРУСКАЯ ГАЗЕТА

ЗАСНАВАЛЬНІКІ: Савет Рэспублікі Нацыянальнага сходу Рэспублікі Беларусь, Палата прадстаўнікоў Нацыянальнага сходу Рэспублікі Беларусь, Савет Міністраў Рэспублікі Беларусь

РЭГІСТРАЦЫЙНАЕ ПАСВЕДЧАННЕ НУМАР 2 АД 17 ЛЮТАГА 2009 ГОДА, ВЫДАДЗЕНАЕ МІНІСТЭРСТВАМ ІНФАРМАЦЫІ РЭСПУБЛІКІ БЕЛАРУСЬ.

Дырэктар — галоўны рэдактар СУХАРУКАЎ Павел Якаўлевіч.
РЭДАКЦЫЙНАЯ КАЛЕГІЯ: Н. ДРЫНДРОЖЫК, Н. КАРПЕНКА (першы намеснік галоўнага рэдактара), А. ЛЯЎКОВІЧ (першы намеснік дырэктара), М. ЛІТВІНАЎ (намеснік галоўнага рэдактара), В. МЯДЗВЕДЗЕВА (намеснік галоўнага рэдактара), А. КЛЯШЧУК, Н. РАСОЛЬКА, С. РАСОЛЬКА, А. СЛАНЕЎСКІ (намеснік галоўнага рэдактара), В. ЦЕЛЯШУК.
Выдавец — Рэдакцыйна-выдавецкая ўстанова «Выдавецкі дом «Звязда».
НАШ АДРАС: 220013 г. Мінск, вул. Б. Хмяльніцкага, 10-а.
ТЭЛЕФОНЫ Ў МІНСКУ: прыёмная – 287 19 19 (тэл./факс); аддзелаў: пісьмаў — 287 18 64, маркетынгу — 337 44 04, бухгалтэрыі: 287 18 81.
Аўтары апублікаваных матэрыялаў нясуць адказнасць за падбор і дакладнасць фактаў. Іх меркаванні не заўсёды супадаюць з меркаваннем рэдакцыі. Рэдакцыя па сваім меркаванні адбірае і публікуе адрасаваныя ёй пісьмы. Перадрук матэрыялаў, апублікаваных у «Звяздзе», толькі з дазволу рэдакцыі.

http://www.zviazda.by;
e-mail: info@zviazda.by,
(для зваротаў): zvarot@zviazda.by

ПРЫЁМ РЭКЛАМЫ тэл./факс: 287 17 79, e-mail: reklama@zviazda.by

Матэрыялы, пазначаныя гэтым значком, носяць рэкламны характар. Адказнасць за змест рэкламы нясуць рэкламадаўцы.

Газета аддрукавана ў Рэспубліканскім унітарным прадпрыемстве «Выдавецтва «Беларускі Дом друку». ЛП № 02330/106 ад 30.04.2004. 220013, Мінск, пр. Незалежнасці, 79. Выходзіць 5 разоў на тыдзень.
Тыраж 20.008. Індэкс 63850. Зак. № 3665.
Нумар падпісаны ў 19.30 5 кастрычніка 2017 года.

М	1	2	3	4	5	6	7	8	9	10	11	12
П	1	2	3	4	5	6	7	8	9	10	11	12