Родная газета на роднай мове

ЗВЯЗДА

Выдаецца з 9 жніўня 1917 г.

13 КАСТРЫЧНІКА 2017 г. ПЯТНІЦА №198 (28562)

БЕЛАРУСКАЯ ГАЗЕТА

«Хата на хату» з Янкам Крукам

СТАР. 5

Дзівакі зніклі, дурні засталіся?

СТАР. 15

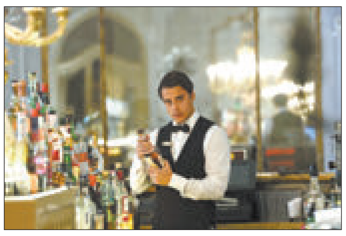

Праграма тэлебачання на тыдзень

20 КАНАЛАЎ

ЦЫТАТА ДНЯ

Васіль МАЦЮШЭЎСКІ, першы намеснік прэм'ер-міністра:

«У нас ёсць асобная ўласная праграма па лічбавізацыі знешняга гандлю. Калі мы яе рэалізуем, гэта дасць плюс 1% да ВУП штогод. Гэта вельмі сур'ёзны эфект. Гэты кірунак неабходна развіваць і на прасторы Еўразійскага эканамічнага саюза. І тут беларускі бок выступае ініцыятарам. Нам хацелася б, каб мы як мінімум не спазніліся, а лепш за ўсё — апынуліся на піку гэтага руху».

Курсы замежных валют, устаноўленыя НБ РБ з 13.10.2017 г.

Долар ЗША	1,9677	▼
Еўра	2,3325	▲
Рас. руб.	0,0341	▲
Укр. грыўня	0,0739	▼

ISSN 1990 - 763X

«ЗВЯЗДА» КІРУЕЦЦА ДА ЗОРКІ

Сужэнцы Віктар і Вера МОРХАТ з вёскі Зорка Шаркаўшчынскага раёна — верныя падпісчыкі «Звязды» — выпісваюць нашу газету з 90-х гадоў мінулага стагоддзя. Якія б ні былі перамены ў жыцці, а Віктар Стэфанавіч і Вера Іванаўна ні разу не памянялі свой чытацкі выбар. Гэтак жа як і ў сваёй прафесіі: Віктар Стэфанавіч быў мовазнаўцам і гісторыкам, Вера Іванаўна выкладала фізіку і нямецкую мову, была дырэктарам Зоркаўскай сярэдняй школы. Дарэчы, школа была беларускамоўная, і «Звязда» часта была крыніцай інфармацыі аб правільным ужыванні мовы.

— «Звязда» і Зорка (назва нашай вёскі) — хоць і з'яўляюцца аднолькавымі астранамічнымі сімваламі космасу і далёкіх планет, але для нас у першую чаргу гэтыя назвы даюць адчуванне сваёй радзімы, без іх нельга ўявіць Беларусь, — кажуць нашыя зоркаўскія падпісчыкі.

І з імі нельга не пагадзіцца.

Анатоль КЛЯШЧУК, фота аўтара.

«ЦУКЕРКІ», «САЛАДУХА», «ЛЕКСУС» І ІНШЫЯ

Карэспандэнты «Звязды» пабывалі на дачы ў аднаго з самых вопытных паўночных вінаградараў Еўропы

Фота Віктара НІКАЛАЕВА.

Каля 600 сартоў вінаграду на поўначы краіны за апошнія 35 гадоў высадзіў на дачы пад Віцебскам Віктар КУХАРАЎ. А ў выніку ўласнай селекцыі падарыў свету каля 20 сартоў. Сярод іх: «Белы», «Віцебскі», «Юбілейны Кухарава», «Лексус» (безнасенны), «Шарус», «Саладуха», «Ціхан»... Ён удзельнік дзяржаўнай праграмы «Стварэнне нацыянальнага генетычнага фонду гаспадарча-карысных раслін Рэспублікі Беларусь». Канстатуе, што вырошчваць вінаград прасцей, чым памідоры. Праўда, трэба навучыцца.

СТАР. 4

■ Нерухомасць

ЖЫЛЛЁВЫ КВАДРАТ ЯШЧЭ «СХУДНЕЕ»

Эксперты другаснага рынку нерухомасці ўпэўнены, што сталічныя кватэры да наступнага лета патаннеюць мінімум на 5 працэнтаў.

Па выніках верасня колькасць выстаўленых на продаж кватэр паменшылася да мінімальнага за 2017 год узроўню ў 6 700. Аналагічны аб'ём прапановы адзначаўся і ў кастрычніку мінулага года. Але падобны ўзровень, з пункту гледжання суадносін попыту і прапановы, нельга назваць нізкім — ён з'яўляецца нармальным для Мінска. Пасля даволі актыўнага лета ў верасні на 10—15% паменшылася колькасць зарэгістраваных здзелак. А гэты факт ужо дае падставу для разваг наконт таго, што рынак гатовы для далейшага вітка зніжэння цэн. Каб прафесійна ацаніць сітуацыю на мінскім рынку жылля і скласці прагноз на наступныя некалькі месяцаў, карэспандэнт «Звязды» пагутарыў з вядомым экспертам у сферы жыллёвай нерухомасці — старшынёй савета Беларускай асацыяцыі «Нерухомасць» (БелАН) Мікалаем ПРАСТАЛУПАВЫМ.

Попыт на маленькія кватэры

Прыйшла восень — пачала зніжацца і пакупніцкая актыўнасць. У параўнанні з канцом лета, у верасні яна знізілася практычна на 17%. Гэта павінна выступіць нагляднай перасцярогай для тых прадаўцоў кватэр, якія ў зніжэнні кошту крэдытаў убачылі пачатак перыяду росту цэн. Мы адзначаем такія выпадкі па цэнах, якія самастойна выстаўляюцца прадаўцамі пры продажы кватэр. Пры гэтым большасць з іх да гэтага часу працягваюць заставацца ў стане «актыўнага пошуку» новага гаспадара. На практыцы ж цэны рэальных здзелак на працягу ўсяго 2017 года застаюцца прыкладна на адным узроўні — адзначаюцца толькі нязначныя ваганні, абумоўленыя якаснай структурай прададзеных у тым ці іншым месяцы кватэр.

Нягледзячы на значна «патаннеўшыя» за апошні год крэдыты, дагэтуль пераважная частка зарэгістраваных у цяперашні час здзелак уяўляе сабой не куплю з «нуля», а набыццё больш прасторнай кватэры ўзамен наяўнай.

СТАР. 4

НА ВЫСОКІМ УЗРОЎНІ

У гонар 20-годдзя Рэспубліканскага навукова-практычнага цэнтра дзіцячай анкалогіі, гематалогіі і імуналогіі ў сталіцы прайшла міжнародная канферэнцыя, прысвечаная прымяненню сучасных тэхналогій у лячэнні дзяцей з онка-гематалагічнымі захворваннямі, гемапатыямі, пярвічнымі імунадэфіцытамі. У рабоце секцый і круглых сталоў прымалі ўдзел спецыялісты з Расіі, Украіны, Казахстана, Польшчы, Аўстрыі, Германіі, Швейцарыі, Ізраіля.

Аказанне медыцынскай дапамогі і абслугоўвання ў цэнтры сёння на самым высокім узроўні, заўважыла падчас урачыстага прыёму **кіраўнік Адміністрацыі Прэзідэнта Наталля КАЧАНАВА.** Яна таксама падкрэсліла, што ўсе, хто тут працуе, робяць гэта з вялікай любоўю да пацыентаў, асобна выказала словы падзякі дырэктару РНПЦ дзіцячай анкалогіі Вользе Алейнікавай. У віншаванні кіраўніка краіны Аляксандра Лукашэнкі, агучаным Наталляй Качанавай, гаворыцца, што дзейнасць установы — яркі прыклад няспыннага развіцця навукі і практыкі, што дазволіла ўзняць узровень аказання меддапамогі дзецям з цяжкімі захворваннямі на сусветны ўзровень. Словы падзякі Прэзідэнт адрасаваў усім супрацоўнікам, а таксама тым, хто стаяў каля вытокаў стварэння цэнтра: «Менавіта іх намаганнямі былі дасягнуты першыя значныя поспехі вашага згуртаванага, таленавітага калектыву. Упэўнены, вы і надалей будзеце заставацца прыкладам самаадданага служэння сваёй справе».

Сёння ў цэнтры праводзіцца лячэнне дзяцей ва ўзросце да 18 гадоў з усімі відамі гематалагічнай і анкалагічнай паталогіі (за выключэннем раку шчытападобнай залозы) і прыроджанымі імунадэфіцытамі, а таксама маладым людзям ва ўзросце 18—29 гадоў з вострым лімфабласным лейкозам. Паколькі лячэнне практычна любых пухлін у дзяцей мае на ўвазе хірургічны этап, то адным з ключавых падраздзяленняў цэнтра можна лічыць выдатна аснашчаны сучасны аперацыйны блок. Апошнім часам хірургічныя ўмяшанні, з аднаго боку, становяцца больш складанымі, а з другога — расце доля малаінвазіўных. З прыцягненнем у некаторых выпадках сасудзістых хірургаў, мікрахірургаў, траўматолагаў-артапедаў РНПЦ «Кардыялогія», Мінскай абласной клінічнай бальніцы, РНПЦ анкалогіі і медыцынскай радыялогіі ажыццяўляюцца складаныя ўмяшанні пры пухлінах галавы і шыі, канечнасцяў, скуры, мяккіх тканак. Расце доля малатраўматычных аперацый на грудной клетцы і брушной поласці. Выконваецца эндапратэзаванне касцей і суставаў. Усяго ў цэнтры праводзіцца каля 1000 аперацый у год, больш за палову якіх — складаныя паласныя, прыкладна кожная чацвёртая — высокатэхналагічная.

Дзякуючы сваёй практычнай і навуковай дзейнасці, цэнтр сёння вядомы далёка за межамі краіны. Варта нагадаць, што 25 гадоў таму ў Беларусі вылечвалі ад раку каля 15 працэнтаў дзяцей, а сёння размова ідзе пра 75 працэнтаў. Дарэчы, у дзяцей рак больш агрэсіўны, больш цяжкі і, разам з тым, клеткі дзіцячага арганізма больш адчувальныя да хіміятэрапіі, іх прасцей забіць. Дзесьці кожны дзясяты пацыент — замежнік, які прыехаў з краіны, дзе няма такой высокатэхналагічнай дапамогі. Гэта датычыцца найперш трансплантацыі касцявога мозгу.

Святлана БАРЫСЕНКА.

protas@zviazda.by

■ Напярэдадні

СЯБЕ ПАКАЗАЦЬ...

Дэлегаты XIX Сусветнага фестывалю моладзі і студэнтаў рыхтуюцца прадставіць нашу краіну

Не згубіцца на міжнароднай пляцоўцы, падкрэсліць сваю нацыянальную ідэнтычнасць і не забыцца пра Еўрагульні-2019. Такія задачы сёння стаяць перад беларускімі дэлегатамі XIX Сусветнага фестывалю моладзі і студэнтаў, які стартуе ў Сочы ўжо ў канцы гэтага тыдня.

Над тым, як прадставіць Беларусь на маштабнай выставе, што пройдзе падчас мерапрыемства, працуюць вядучыя маладзёжныя арганізацыі краіны. Па плане арганізатараў усе ахвотныя не проста павінны пазнаёміцца з шматвяковай культурай, турыстычным і эканамічным патэнцыялам Беларусі, але і атрымаць станоўчыя эмоцыі ад пастаяннага інтэрактыву.

Як расказаў **старшыня Маладзёжнага савета Федэрацыі прафсаюзаў Арцём ІГНАЦЕНКА**, на нацыянальнай выставе, якая будзе працаваць у працэсе фестывалю, удзельнікі пастараюцца раскрыць нашу краіну максімальна і шматвектарна. «У рамках нашых праектаў будзе прадстаўлена «Беларусь у мініяцюры». На цэнтральнай выставачнай стойцы будуць дэманстравацца мініяцюры Мірскага, Нясвіжскага замкаў, Нацыянальнай бібліятэкі. Кожны ахвотны зможа сабраць мадэлі ўсіх гэтых аб'ектаў. Праект «Беларусь замкавая» дазволіць кожнаму ўдзельніку «прайсціся» па нашых замках з дапамогай акуляраў віртуальнай рэальнасці. Запланавана і зона беларускай гасціннасці, дзе ўсе ахвотныя змогуць прадэгуставаць прадукты нашай краіны. Акрамя таго, мы правядзём віктарыну «Пазнаем Беларусь разам», — распавёў Арцём Ігнаценка.

У сваю чаргу **кансультант Цэнтральнага савета Беларускай рэспубліканскай піянерскай арганізацыі Рыта АРЦЁМАВА** паведаміла, што беларускія піянеры прадставяць на фестывалі ў Сочы піянерскі талісман. Маленькае зубраня — мяккая цацка, з нацыянальным каларытам. «Кожны ахвотны зможа прышыць да цацкі кавалак з тасьмы з выявай эмблемы піянерскай арганізацыі і пакінуць сабе гэты сувенір на памяць», — расказала Рыта Арцёмава.

XIX Сусветны фестываль моладзі і студэнтаў пройдзе з 14 па 22 кастрычніка ў Сочы. Мерапрыемства абяцае сабраць больш за 20 тысяч удзельнікаў са 150 краін свету.

Ілья КРЫЖЭВІЧ.

kryzhevich@zviazda.by ■

ХРОНІКА АПОШНІХ ПАДЗЕЙ

Прэм'ер Іспаніі даў Каталоніі на тлумачэнні тэрмін да 16 кастрычніка

Кіраўнік Каталоніі Карлес Пучдэмон павінен да 16 кастрычніка растлумачыць, што азначае дэкларацыя незалежнасці, падпісаная ў аўторак увечары рэгіянальнымі уладамі. Пра гэта заявіў у Кангрэсе дэпутатаў (ніжняя палата парламента) старшыня ўрада Іспаніі Марыяна Рахой. «Ён (Пучдэмон) павінен адказаць на працягу тэрміну, які заканчваецца ў панядзелак (16 кастрычніка) у 10.00 па мясцовым часе (11.00 — па мінскім), — адзначыў прэм'ер. — Калі будзе станоўчы адказ ці не будзе адказу, Пучдэмон павінен будзе загадаць адмяніць дадзеную дэкларацыю незалежнасці». На гэта ўладам Каталоніі адводзіцца тэрмін да 19 кастрычніка. Пучдэмон напісаў у сваім твітары: «Мы імкнёмся да дыялогу, а яны пагражаюць нам артыкулам 155. Усё тут ясна».

У В'етнаме ахвярамі паводкі сталі каля 50 чалавек

Больш чым 20 чалавек прапалі без вестак, паведамляе мясцовая газета VnExpress. У некаторых раёнах ліўні выклікалі сходы апоўзняў. Улады паўночнай правінцыі Хоабінь абвясцілі надзвычайнае становішча ў сувязі са стыхіяй. Больш за 5 тысяч сем'яў у цэнтральных правінцыях Тханьхоа, Нгеан і Хацінь вымушаныя былі пакінуць свае дамы. Улады працягваюць эвакуацыю мясцовых жыхароў, якія пражываюць у пацярпелых ад стыхіі раёнах. Па звестках выдання, летась трапічныя штормы і паводкі нанеслі В'етнаму шкоду ў памеры 1,75 мільярда долараў. Загінулі 264 чалавекі.

Польскія ўлады выплацяць кампенсацыі за экспрапрыяваную камуністамі ўласнасць

Польшча мае намер пакрыць шкоду ўласнікам, нерухомасць якіх была экспрапрыяваная камуністычнай уладай краіны пасля Другой сусветнай вайны. Адпаведны законапраект, прадстаўлены напярэдадні намеснікам міністра юстыцыі Польшчы Патрыкам Якій, мяркуе пакрыццё 20% ад кошту нацыяналізаванай маёмасці. Першыя кампенсацыі будуць выплачаныя ў 2019 годзе, паведамляе выданне Wyborcza.pl. Агульны кошт экспрапрыяванай у Польшчы маёмасці, па дадзеных Асацыяцыі былых уласнікаў, ацэньваецца прыкладна ў 15 млрд еўра, пагашэнне страт можа заняць, як заявіў Патрык Якій, «доўгія гады».

Капітал найбагацейшага жыхара Кітая ацанілі ў $43 млрд

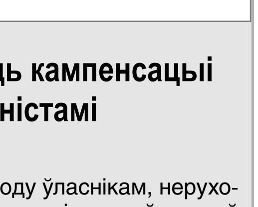

Спіс найбагацейшых жыхароў Кітая, па інфармацыі даследчай арганізацыі «Хужунь», узначаліў кіраўнік адной з найбуйнейшых кампаній-забудоўшчыкаў у краіне China Evergrande Group Сюй Цзяінь. На другім месцы ў рэйтынгу размясціўся заснавальнік тэлекамунікацыйнай кампаніі Tencent Поні Ма: яго маёмасць складае 37 мільярдаў долараў, што на 52% больш, чым годам раней. Заснавальнік найбуйнейшай кітайскай інтэрнэт-кампаніі Alibaba Group Джэк Ма сёлета не ўтрымаў другое месца і апынуўся на трэцяй пазіцыі. За апошні год яго капітал скараціўся на 2%. Паводле звестак «Хужунь», цяпер на тэрыторыі мацерыковага Кітая пражываюць 647 мільярдэраў, што на 53 больш, чым летась.

РРБ современный европейский банк

Закрытое акционерное общество «Акционерный банк реконверсии и развития»

220034, г. Минск, ул. Краснозвездная, 18

www.rrb.by

БУХГАЛТЕРСКИЙ БАЛАНС на 1 октября 2017 г.

(в тысячах белорусских рублей)

№ п/п	Наименование статьи	Символ	01.10.2017	01.01.2017
1	2	3	4	5
1	АКТИВЫ			
2	Денежные средства	1101	3 404	5 193
3	Драгоценные металлы и драгоценные камни	1102	–	–
4	Средства в Национальном банке	1103	13 285	4 646
5	Средства в банках	1104	2 789	10 746
6	Ценные бумаги	1105	23 334	72 987
7	Кредиты клиентам	1106	82 532	57 333
8	Производные финансовые активы	1107	–	7
9	Долгосрочные финансовые вложения	1108	–	–
10	Основные средства и нематериальные активы	1109	27 722	27 206
11	Имущество, предназначенное для продажи	1110	1 229	98
12	Отложенные налоговые активы	1111	12	12
13	Прочие активы	1112	2 296	2 615
14	ИТОГО активы	11	156 603	180 843
15	ОБЯЗАТЕЛЬСТВА			
16	Средства Национального банка	1201	–	–
17	Средства банков	1202	7 370	12 076
18	Средства клиентов	1203	106 062	124 833
19	Ценные бумаги, выпущенные банком	1204	–	3 125
20	Производные финансовые обязательства	1205	–	–
21	Отложенные налоговые обязательства	1206	–	–
22	Прочие обязательства	1207	619	908
23	ВСЕГО обязательства	120	114 051	140 942
24	СОБСТВЕННЫЙ КАПИТАЛ			
25	Уставный фонд	1211	20 429	20 429
26	Эмиссионный доход	1212	–	–
27	Резервный фонд	1213	1 174	981
28	Фонды переоценки статей баланса	1214	6 892	6 835
29	Накопленная прибыль	1215	14 057	11 656
30	ВСЕГО собственный капитал	121	42 552	39 901
31	ИТОГО обязательства и собственный капитал	12	156 603	180 843

ОТЧЕТ О ПРИБЫЛЯХ И УБЫТКАХ на 1 октября 2017 г.

(в тысячах белорусских рублей)

№ п/п	Наименование статьи	Символ	01.10.2017	01.10.2016
1	2	3	4	5
1	Процентные доходы	2011	11 557	15 819
2	Процентные расходы	2012	5 842	10 127
3	Чистые процентные доходы	201	5 715	5 692
4	Комиссионные доходы	2021	2 264	2 225
5	Комиссионные расходы	2022	595	556
6	Чистые комиссионные доходы	202	1 669	1 669
7	Чистый доход по операциям с драгоценными металлами и драгоценными камнями	203	–	–
8	Чистый доход по операциям с ценными бумагами	204	(218)	(40)
9	Чистый доход по операциям с иностранной валютой	205	1 541	1 334
10	Чистый доход по операциям с производными финансовыми инструментами	206	124	(13)
11	Чистые отчисления в резервы	207	533	(1 640)
12	Прочие доходы	208	1 617	2 293
13	Операционные расходы	209	7 087	8 876
14	Прочие расходы	210	293	242
15	Прибыль (убыток) до налогообложения	211	2 535	3 457
16	Расход (доход) по налогу на прибыль	212	77	326
17	ПРИБЫЛЬ (УБЫТОК)	2	2 458	3 131

Председатель Правления Дранкевич В. В.

Главный бухгалтер Карчмит Т. И.

Дата подписания 04 октября 2017 г. УНП 100361187

УВЕДОМЛЕНИЕ О ПЕРЕДАЧЕ ОБЯЗАТЕЛЬСТВ

Закрытое акционерное страховое общество «Аснова страхование» на основании пункта 26 Положения о страховой деятельности в Республике Беларусь, утвержденного Указом Президента Республики Беларусь 25.08.2006 года №530 «О страховой деятельности», в связи с прекращением деятельности (ликвидацией в добровольном порядке) уведомляет о передаче обязательств ЗАСО «Аснова страхование» по договорам добровольного страхования страховой организации ЗАСО «Белнефтестрах».

По всем возникающим вопросам обращаться по телефонам: +375 (17) 2004556, +375 (17) 3060113, +375 (17) 2048775. Адрес сайта www.asnovains.by.

УНП 80600245

ДОПОЛНЕНИЕ К ПРОЕКТНОЙ ДЕКЛАРАЦИИ

по объекту «Застройка жилых кварталов с объектами социальной инфраструктуры в границах пр. Дзержинского–пр. Любимова–ул. Семашко (2-я очередь строительства). Жилой дом №16 по генплану», опубликованной в газете «Звязда» №193 (28557) от 06.10.2017

.....«Получены разрешения Госстройнадзора №2-203Ж-055/16 от 15.12.2016, от 26.01.2017, от 19.07.2017, от 06.10.2017».

УНП 192400611

Дэпутаты Палаты прадстаўнікоў Нацыянальнага сходу Рэспублікі Беларусь выказваюць глыбокія спачуванні члену Пастаяннай камісіі Палаты прадстаўнікоў па прамысловасці, паліўна-энергетычным комплексе, транспарце і сувязі Русаку Віктару Рамуальдавічу ў сувязі з напаткаўшым яго вялікім горам — смерцю БАЦЬКІ.

Нашы ўзнагароды

«ЗВЯЗДА» АТРЫМАЛА ДЫПЛОМ ЗА «СЯМЕЙНУЮ ГАЗЕТУ»

Фота Анатоля КЛЕШЧУКА.

У творчай скарбонцы ўзнагарод нашай газеты — папаўненне. Учора тэматычны дадатак «Сямейная газета» атрымаў дыплом Міністэрства інфармацыі «за ўсебаковае і высокапрафесійнае асвятленне сямейнай тэматыкі» ў межах конкурсу «Моцная сям'я — моцная дзяржава»:

— Мне прыемна сведчыць пра тое, што ў рэспубліканскім творчым конкурсе «Моцная сям'я — моцная дзяржава», які традыцыйна праводзяць Міністэрства інфармацыі і Беларускі саюз жанчын, удзельнічаюць усё болей і болей журналістаў, — адзначыў **міністр інфармацыі Беларусі Аляксандр КАРЛЮКЕВІЧ.** — Сёлета мы атрымалі амаль 80 работ больш чым ад 70 сродкаў масавай інфармацыі, як рэспубліканскіх, так і рэгіянальных. Прычым, што радуе, публікацыі і выступленні ў эфіры прадстаўлены ва ўсёй палітры журналісцкіх жанраў.

Перад узнагароджваннем пераможцаў конкурсу прайшоў круглы стол на тэму «Аб павышэнні ролі СМІ ў рашэнні актуальных пытанняў паляпшэння здароўя жанчын, умацавання сямейных каштоўнасцяў, прапагандзе здаровага ладу жыцця». У межах дыскусіі былі ўзняты глыбокія пытанні. Шмат гаварылі не толькі пра фізічнае здароўе бацькоў і іх дзяцей, але і пра духоўнае. Таксама выступоўцы, сярод якіх дэпутаты, педагогі, медыкі, работнікі цэнтраў сацыяльнага абслугоўвання сям'і і дзяцей, святары, закранулі шмат праблемных момантаў. У прыватнасці, што наспела неабходнасць стварэння «бацькоўскіх універсітэтаў» і ўвядзення ўрокаў «Псіхалогія сямейных адносінаў» у школах. Пры гэтым адзначылі, што існуе вострая патрэба ў высокакваліфікаваных крызісных і сямейных псіхолагах. Выказалі заклапочанасць такімі з'явамі сучаснасці, як сужыхарства і «чайлдфры» (калі маладыя сем'і не жадаюць мець дзяцей). Паколькі набліжаецца Дзень маці, то ў цэнтры ўвагі, вядома, была жанчына. У прыватнасці, удзельнікі дыскусіі разважалі, якой павінна быць сям'я, каб жанчына была шчаслівай. І, што цікава, урэшце вывелі формулу жаночага шчасця (падрабязней пра гэта і не толькі чытайце ў найбліжэйшым нумары «Сямейнай газеты»).

Разам з тым усе выступоўцы падкрэслілі важную ролю сродкаў масавай інфармацыі ў папулярызацыі сямейных каштоўнасцяў.

— Сёння сфарміравана велізарнае праблемна-тэматычнае поле для будучых выступленняў журналістаў на старонках газет і часопісаў, у тэлерадыёэфіры, у сацыяльных сетках, — рэзюмаваў Аляксандр Карлюкевіч. — Тыя тэмы і прыклады, якія агучылі падчас круглага стала, сведчаць пра зацікаўленасць грамадства ў развіцці інстытута сям'і.

Міністр інфармацыі лічыць важным, каб СМІ і далей актыўна асвятлялі сямейную тэматыку, працягвалі гадаваць парасткі дабра, маральнасці і духоўнасці ў бацькаў і іх дзецях.

Надзея ДРЫЛА.
nadzieja@zviazda.by

Першае месца

РАБОТАЙ ЗАБЯСПЕЧЫЛІ

1200 студэнтаў-платнікаў размеркавалі сёлета па іх жаданні

Сёлета ва ўніверсітэтах быў двайны выпуск — на IT-спецыяльнасцях, гуманітарных, педагагічных, прыродазнаўчанавуковых. У выніку размеркаваны 24,3 тысячы студэнтаў ВНУ, якія вучыліся на бюджэце (без уліку ўстаноў адукацыі МУС, МНС, Міністэрства абароны і Дзяржпагранкамітэта). Гэта на 7,4 тысячы больш, чым летась.

— Сітуацыя на рынку працы характарызавалася зніжэннем попыту на спецыялістаў і ростам канкурэнцыі паміж прэтэндэнтамі на вакансіі. Пры гэтым паказчыкі размеркавання значна палепшыліся ў параўнанні з мінулым годам. Па аператыўных звестках, сёлета першае працоўнае месца атрымалі 98,9 працэнта выпускнікоў, якія вучыліся за кошт бюджэтных сродкаў. У 2016-м такіх было 96 працэнтаў, — агучыла лічбы **кансультант галоўнага ўпраўлення прафесійнай адукацыі Міністэрства адукацыі Вольга МУШЧЫНСКАЯ.**

Дадаткова былі размеркаваны 1200 платнікаў, які выказалі такое жаданне. Права на самастойнае працаўладкаванне атрымала нязначная колькасць студэнтаў. У асноўным з-за таго, што ім не маглі падабраць работу ў сувязі з сямейна-бытавымі ўмовамі (напрыклад, па месцы жыхарства мужа або жонкі ці бацькоў-інвалідаў не было адпаведных вакансій).

Што да ўстаноў сярэдняй спецыяльнай і прафесійна-тэхнічнай адукацыі, то там было размеркавана 99,5 працэнта выпускнікоў з ліку бюджэтнікаў (усяго сёлета каледжы і ліцэі падрыхтавалі больш за 45 тысяч рабочых і спецыялістаў). Свабодны дыплом атрымалі толькі 204 чалавекі.

Па інфармацыі Мінадукацыі, штогод да першага працоўнага месца не даязджае 5—6 працэнтаў «размеркаванцаў». Кажуць, што прычыны ў асноўным уважлівыя — прызыў у армію ці паступленне ў магістратуру.

Па словах Вольгі Мушчынскай, у новай рэдакцыі Кодэкса аб адукацыі будзе разглядацца пытанне аб удасканаленні сістэмы размеркавання. Але размовы пра адмену не ідзе. «Мы працуем у інтарэсах наймальнікаў. Калі б мясцовыя органы выказаліся за адмену размеркавання, тады іншая справа. Але пакуль падобных заяў не паступала».

Начальнік упраўлення кадравай палітыкі, устаноў адукацыі Міністэрства аховы здароўя Вольга МАРШАЛКА расказала пра сітуацыю ў сваёй галіне. Сёлета медуніверсітэты падрыхтавалі тры тысячы спецыялістаў.

— Мы працуем пад бягучую і перспектыўную кадравую патрэбу. Каля 70 працэнтаў выпускнікоў былі размеркаваны ў сельскую мясцовасць і пярвічнае звяно. Заробкі маладых спецыялістаў у вёсках, дарэчы, вышэйшыя, чым у горадзе, — адзначыла прадстаўнік ведамства.

Над тым, каб юныя ўрачы заставаліся на месцах і пасля заканчэння размеркавання, міністэрства працуе разам з мясцовымі выканаўчымі ўладамі. Перш за ўсё вырашаюць пытанне пражывання. Таксама праводзяць анкетаванне моладзі, каб высветліць найбольш актуальныя для іх моманты і ўбачыць рэгіёны, якія не спраўляюцца з сітуацыяй.

Вольга Маршалка заўважыла, што ў цэлым працэнт спецыялістаў, якія сыходзяць з галіны, змяншаецца.

Наталля ЛУБНЕЎСКАЯ.
lubneuskaya@zviazda.by

Год навукі

КУДЫ РУХАЕЦЦА «ГРАМАДСТВА РЫЗЫКІ»?

Першы беларускі філасофскі кангрэс «Нацыянальная філасофія ў глабальным свеце» пройдзе з 18 па 20 кастрычніка з удзелам прадстаўнікоў 20 краін. Па маштабнасці з гэтым мерапрыемствам зможа сапернічаць толькі II з'езд беларускіх вучоных, правядзенне якога запланавана на снежань.

Па словах **дырэктара Інстытута філасофіі Нацыянальнай акадэміі навук Анатоля ЛАЗАРЭВІЧА,** першапачаткова кангрэс планаваўся як падзея рэспубліканскага маштабу, але хутка стала зразумела, што да гэтага форуму ёсць вялікі міжнародны інтарэс. Арганізатары атрымалі 800 заявак ад ахвотных да яго далучыцца, але, улічваючы ўмяшчальнасць вялікай залы Прэзідыума Нацыянальнай акадэміі навук Беларусі, змаглі задаволіць з іх толькі 500. Яшчэ 200 чалавек будуць удзельнічаць завочна, даслаўшы на кангрэс свае стэндавыя даклады.

Прыкладна палова ўдзельнікаў — гэта прадстаўнікі айчыннай навукі: беларускія філосафы, палітолагі, культуролагі, сацыёлагі. Астатнія — прадстаўнікі філасофскай эліты з краін блізкага і далёкага замежжа.

Падчас кангрэса 19 кастрычніка будзе адкрыты Беларуска-кітайскі даследчы цэнтр філасофіі і культуры пры Нацыянальнай акадэміі навук. «Ён будзе спрыяць інтэнсіфікацыі кантактаў паміж нашымі навуковымі ўстановамі, а таксама будаўніцтву Эканамічнага пояса Шаўковага шляху. Традыцыйна ў першую чаргу пад увагу бярэцца эканамічны складнік, але мы перакананыя, што цудоўная ідэя будзе прабуксоўваць, пакуль мы не падключым патэнцыял гуманітарнай навукі», — падкрэсліе Анатоль Лазарэвіч.

Прыедзе ў Мінск з Італіі Генеральны сакратар Міжнароднай федэрацыі філасофскіх таварыстваў прафесар Скаранціна — ключавая фігура ў філасофскай навуцы, арганізатар сусветных філасофскіх форумаў.

Кангрэс будзе праходзіць адначасова на трох буйных пляцоўках: у Нацыянальнай акадэміі навук (інстытутах філасофіі, гісторыі і Цэнтральнай навуковай бібліятэцы НАН), у Беларускім дзяржаўным універсітэце і Акадэміі кіравання пры Прэзідэнце Рэспублікі Беларусь.

— У цэнтры ўвагі ўдзельнікаў філасофскага кангрэса апынуцца праблемы сучаснага тэхнагеннага грамадства, новых тэхналогій, праблема выбару паміж натуральным і штучным інтэлектам, паміж чалавекам і робатам, — паведаміў Анатоль Лазарэвіч. — Мы жывём цяпер у іншай сістэме каштоўнасцей і каардынат. Сучаснае грамадства называюць грамадствам на рызыкі, таму што незразумела, па якой канфігурацыі яно развіваецца. Адзін з прадстаўленых на кангрэсе дакладаў якраз будзе называцца «Куды рухаецца сучасная цывілізацыя?». Яго аўтар, выкарыстоўваючы матэматычнае мадэляванне, агучыць розныя магчымыя варыянты і стратэгіі развіцця чалавецтва...

Надзея НІКАЛАЕВА.
nikalaeva@zviazda.by

АКТУАЛЬНЫ ТЭЛЕФОН

Традыцыйныя прамыя лініі адбудуцца ў суботу, 14 кастрычніка, у Мінгарвыканкаме і аблвыканкамах. Тэлефонныя лініі з 9.00 да 12.00 праўдзяць:

намеснік старшыні БРЭСЦКАГА аблвыканкама Віктар Яўгенавіч САКОЎСКІ. Тэл. 8-016 221 31 21;

намеснік старшыні ВІЦЕБСКАГА аблвыканкама Віктар Віталевіч АСКЕРКА. Тэл. 8-021 222 22 22;

намеснік старшыні ГОМЕЛЬСКАГА аблвыканкама Уладзімір Уладзіміравіч ГАРБАЧОЎ. Тэл. 8-023 275 12 37;

першы намеснік старшыні ГРОДЗЕНСКАГА аблвыканкама Іван Алейзавіч ЖУК. Тэл. 8-015 273 56 44;

першы намеснік старшыні МАГІЛЁЎСКАГА аблвыканкама Алег Іванавіч ЧЫКІДА. Тэл. 8-022 250 18 69;

старшыня МІНСКАГА абласнога Савета дэпутатаў Іван Эдуардавіч ЛІПНІЦКІ. Тэл. 8-017 500 41 60;

старшыня МІНСКАГА гарадскога Савета дэпутатаў Васіль Васілевіч ПАНАСЮК. Тэл. 8-017 222 44 44.

Надвор'е

МОЦНЫ ВЕЦЕР І СЫРА

А на наступным тыдні — да плюс 18

Дажджлівя і ветрана будзе ў нашай краіне ў выхадныя, паведамляюць спецыялісты Рэспубліканскага цэнтра па гідраметэаралогіі, кантролі радыеактыўнага забруджвання і маніторынгу навакольнага асяроддзя Мінпрыроды.

Атлантычныя цыклоны, што рухаюцца на поўначы ад нашай краіны, прынеслі дажджы і парывісты вецер. Месцамі ўжо дасягнута месячная норма ападкаў.

Захаваецца моцны парывісты вецер і ў суботу. Не абыдзецца без кароткачасовых дажджоў. Тэмпература паветра ўначы складзе 3—9 цяпла, удзень — ад плюс 6 да плюс 12 градусаў, па паўднёвым захадзе — да 13—15 цяпла.

На большай частцы тэрыторыі чакаюцца дажджы і ўначы ў нядзелю. А ўдзень вільгаці будзе менш і выгляне сонца, але часам не абыдзецца без кароткачасовых дажджоў і парывістага ветру. Уначы — 7—12 цяпла, па паўночным усходзе — каля плюс 5 градусаў. Удзень — ад плюс 10 да плюс 15 градусаў, у паўднёва-заходніх раёнах — да 17 цяпла.

Паводле доўгатэрміновых прагнозаў айчынных спецыялістаў, і ў панядзелак у некаторых раёнах, пераважна па паўночным усходзе, пройдуць невялікія кароткачасовыя дажджы. Тэмпература паветра ўначы складзе 4—9 цяпла, удзень — ад плюс 9 да плюс 15 градусаў. У паўднёва-заходніх раёнах уначы будзе цяплей, тэмпература паветра чакаецца ад плюс 10 да плюс 12 градусаў. Удзень тут будзе ўвогуле камфортна — да плюс 16—18 цяпла. У аўторак у некаторых раёнах, пераважна па паўночным усходзе, пройдуць кароткачасовыя дажджы. Ізноў чакаецца парывісты вецер. Тэмпература паветра ўначы складзе 6—12 цяпла, а ўдзень — плюс 10—16 градусаў, а па поўдні ўвогуле да 17—18 цяпла.

Сяргей КУРКАЧ. *kurkach@zviazda.by*

На слыху

ПРАЗ ГОД УЗЯЎСЯ ЗА НОЖ

Пасля бензапілы і сякеры...

Уладзіслаў Казакевіч напаў на кантралёраў у шклоўскай калоніі, паведамілі ў Міністэрстве ўнутраных спраў.

У папраўчай калоніі №17 Шклова 12 кастрычніка каля 10.40 пры вывадзе асуджанага Уладзіслава Казакевіча на прагулку падчас правядзення стандартнай працэдуры нагляду спрацаваў металадэтэктар у вобласці яго левага рукава. Асуджанаму было прапанавана здаць забаронены прадмет, але ён, не выканаўшы патрабаванні вайсковага нарада, правай рукой выхапіў з рукава самаробны нож і паспрабаваў напасці на супрацоўніка адміністрацыі калоніі. Дзякуючы прафесійным дзеянням начальніка вайсковага нарада кантралёраў і асабовага саставу нарада асуджаны Уладзіслаў Казакевіч быў абяззброены. У цяперашні час на месцы здарэння працуе следча-аператыўная група.

Нагадаем, сёлета ў сакавіку Мінскі гарадскі суд прызнаў 18-гадовага студэнта першага курса Міжнароднага ўніверсітэта «МІТСО» Уладзіслава Казакевіча вінаватым у забойстве супрацоўніцы ГЦ «Новая Еўропа», у замаху на забойства і злосным хуліганстве, здзейсненым летась 8 кастрычніка ў Мінску, і прысудзіў яго да 15 гадоў пазбаўлення волі з адбываннем пакарання ў калоніі агульнага рэжыму.

ПАД СУД ЗА ЗАБОЙСТВА КАЦЯНЯЦІ

У сталіцы ў судзе Першамайскага раёна пачаўся разгляд крымінальнай справы ў дачыненні да мінчаніна, які абвінавачваецца ў жорсткім абыходжанні з жывёлай, што прывяло да яе гібелі.

Здарэнне адбылося каля пад'езда аднаго з дамоў па вуліцы Русіянава. На вачах мінакоў мужчына ўзяў маленькае кацяня і некалькі разоў ударыў яго галавой аб сцяну. Ад атрыманых траўм жывёла памерла на месцы. Сведкі гэтага дзікунства паведамілі ў міліцыю, нават прадаставілі здымкі з мабільнага тэлефона, якія паспеў зрабіць адзін з іх. Мінчанін матываў сваёй учынку назваў тое, што кацяня выклікала раздражненне, бо пражывала ў жанчыны, з якой ён якраз перад сваёй выхадкай распіваў алкаголь, — мужчына быў нападпітку. Цяпер яму пагражаюць грамадскія работы ці штраф, ці папраўчыя работы на тэрмін да аднаго года або арышт.

Сяргей РАСОЛЬКА. *rs@zviazda.by*

ЖЫЛЛЁВЫ КВАДРАТ ЯШЧЭ «СХУДНЕЕ»

(Заканчэнне. Пачатак на 1-й стар.)

Пры гэтым «пашырэнне» адбываецца не толькі па прынцыпе «плюс адзін» пакой — нярэдкія выпадкі пашырэння з адна- або двухпакаёвых кватэр адразу на трох- ці чатырохпакаёвыя.

У сітуацыях «замены» кватэры на больш прасторную асноўная складанасць з'яўляецца ў аб'яднанні працэсаў продажу і набыцця кватэры ў адзіны механізм. Справа ў тым, што сямейныя пакупнікі не могуць сабе дазволіць выехаць з прададзенай кватэры і пасля гэтага павольна шукаць новае жыллё. Людзі імкнуцца заехаць у новую жыллпошчу прама са старой, бо яны, як правіла, забіраюць з сабой наяўную мэблю, бытавую тэхніку, ды і дзяцей не хочацца далёка вазіць у садок і школу.

Асноўны аб'ём пакупніцкага попыту сканцэнтраваны на адна- і двухпакаёвых кватэрах. На іх долю прыпадае больш за 80% заявак на куплю кватэр, пры гэтым з невялікім адрывам лідзіруюць аднапакаёвыя. Трохпакаёвыя кватэры цікавяць пакупнікоў значна менш — толькі 16% запытаў. А на кватэры з чатырма і больш пакоямі ўвогуле патрэбен асаблівы пакупнік — зараз далёка нямногім пад сілу не толькі купіць падобную кватэру, але і пасля ўтрымліваць яе. Таму падобнымі прапановамі цікавіцца толькі каля 4% патэнцыйных пакупнікоў.

Цэны вагаюцца

Як і на працягу года, гэтай восенню пераважная частка пакупнікоў набывае кватэры стандартных спажывецкіх якасцяў якія патрабуюць правядзення як мінімум касметычнага рамонту.

Далей мы прапануем цэны рэалізацыі стандартных сталічных кватэр за верасень. У залежнасці ад якасці жылля існуе мінімальная і сярэдняя цана на яго. Напрыклад, мінімальная цана квадратнага метра аднапакаёвай кватэры пачынаецца з 850 долараў, двухпакаёвай — з 825 долараў, а трохпакаёвай — з 815 долараў. Мінімальны кошт аднапакаёвай кватэры (маласямейкі) стартуе з 28 тысяч долараў. Двухпакаёўка ў такім фармаце на мінімуме каштуе ў сярэднім 38 тысяч долараў, а трохпакаёвая кватэра — 43 тысячы долараў.

Сярэдняя цана стандартнага па якасці жылля пачынаецца з 1100 долараў за квадратны метр аднапакаёвай кватэры, двухпакаёўкі — з 995 долараў, трохпакаёўкі — з 970 долараў. Сярэдні кошт аднапакаёвай кватэры ўжо пачынаецца з 41 тысячы долараў, двухпакаёўка каштуе 49 тысяч долараў, а трохпакаёвае жыллё — 64 тысячы долараў.

Разам з тым сёння ў продажы і кватэры, гатовыя да пражывання. Гэта жыллё прадаецца з якасным рамонтам, мэбляй, а ў некаторых выпадках і з бытавой тэхнікай. Такія жылыя памяшканні таксама карыстаюцца стабільным попытам. Іх выбірае каля трацііны пакупнікоў.

— Гатовыя да пражывання кватэры — гэта не элітныя, а проста са свежым сучасным рамонтам і мэбляй кватэры, якія дазваляюць новым уласнікам пры ўездзе не думаць аб давядзенні жылля да ладу, а адразу пачынаць жыць з камфортам, — тлумачыць **намеснік дырэктара па продажах на другасным рынку жылля агенцтва нерухомасці «Твая сталіца» Святлана КУДЗЕЛКА.** — Падобныя кватэры могуць размяшчацца ў любым раёне горада, і тэарэтычна ў любым доме — няхай гэта будзе проста «панэлька» або новабудоўля. Але ўсё ж яны найбольш цікавыя пакупнікам, калі размяшчаюцца ў свежых дамах — маладзейшых за 2009 год пабудовы. У гэтым выпадку пакупнікоў прыцягваюць больш цікавыя планіроўкі і лепшы стан месцаў агульнага карыстання. Акрамя таго, часцяком у маладых дамах кватэры больш прасторныя, чым у «панэльках» 90-х гадоў.

Цэны гатовых да пражывання кватэр таксама адрозніваюцца суадносна з якасцю рамонту і напаўнення. Мінімальная цана квадратнага метра такіх цалкам падрыхтаваных апартаментаў складае 1050 долараў для аднапаёвак, для двухпакаёвак — 950 долараў, для трохпакаёвак — 850 долараў. Мінімальны кошт аднапакаёвай кватэры будзе 34,8 тысячы долараў, двухпакаёвай — 50 тысяч долараў, трохпакаёвай — 58 тысяч долараў. Сярэдняя цана гатовых аднапакаёвых кватэр пачынаецца з 48 тысяч долараў, двухпакаёвак — з 72 тысяч, а трохпакаёвых кватэр — з 81 тысячы долараў.

Асобным радком у прапанове запісаны асобныя пакоі ў шматпакаёвых кватэрах. Такое жыллё карыстаецца невялікім, але стабільным попытам. Цэны на яго вагаюцца яшчэ мацней — ад 10 да 20 тысяч долараў.

Сучасная прапанова

Па стане на пачатак кастрычніка, больш за ўсё ў Мінску прапануецца на продаж двух- і трохпакаёвых кватэр — каля 2 300 і 2 200 кватэр адпаведна. Аднапакаёвых кватэр крыху менш — каля 1 700 кватэр. Істотна менш кватэр з чатырма і больш пакоямі — каля 740, але на падобныя кватэры і адпаведны невысокі попыт.

Перш чым спыніць выбар на канкрэтнай кватэры, пакупнікі, як правіла, разглядаюць 5—7 варыянтаў. Пры гэтым колькасць прагледжаных кватэр залежыць не ад колькасці пакояў у кватэры, а хутчэй ад патрабаванняў пакупніка. Але ў любым выпадку нават самыя патрабавальныя пакупнікі, як правіла, знаходзяць тое, што шукалі, ужо на шостым праглядзе. Менавіта таму, нягледзячы на высокую актыўнасць пакупнікоў, так важна, выстаўляючы кватэру на продаж, ставіць аб'ектыўную цану, не кажучы ўжо пра недапушчальнасць яе завышэння. Бо пакупнікі фарміруюць спіс кватэр для прагляду, зыходзячы ў першую чаргу з цаны. І ў большасці выпадкаў «перааацэненыя» прадаўцамі кватэры застаюцца без увагі ў канцы гэтага спісу, з-за чаго надоўга "завісаюць" у продажы.

Адзін, максімум два працэнты

Мабыць, самае цікавае, аб чым пытаемся ў спецыялістаў, — прагнозы, далёкія і не вельмі. Дык вось, Мікалай Прасталупаў лічыць, што да новага года засталося няшмат, а таму патаннець жыллё істотна не паспее — не больш чым на 2%. Гэта патанненне можна нават сур'ёзна не ўлічваць. Больш цікава, а што будзе далей? Наш эксперт упэўнены, што і налета будзе працягвацца невялікае патанненне. А да лета зніжэнне якраз і дасягне 5 працэнтаў.

Сяргей КУРКАЧ.
kurkach@zviazda.by

«ЦУКЕРКІ», «САЛАДУХА», «ЛЕКСУС» І ІНШЫЯ

НЕ БАЯЦЦА МОЦНЫХ МАРАЗОЎ

Бадай, першы раз мы паехалі ў камандзіроўку, каб задаць пытанні і ад калег-дачнікаў. Віктар Паўлавіч супакоіў і ўспомніў, як сам калісьці не верыў, што зможа стаць вінаградарам. Пачаў у 1982 годзе. Ён — далёкі ад біялогіі чалавек. У свой час скончыў мастацка-графічны факультэт Віцебскага педінстытута імя П. М. Машэрава (цяпер — універсітэт).

— Мой таварыш Дзмітрый Токараў, які ўзначальваў секцыю вінаградарства пры Маскоўскім дзяржаўным універсітэце, запрасіў у госці. Падказаў, з чаго распачаць. Потым лёс звёў мяне з самым вядомым у былым СССР спецыялістам Іванам Аляксандравічам Кастрыкіным. Ён двойчы лаўрэат расійскай Дзяржаўнай прэміі, заслужаны аграном, працаваў у лабараторыі селекцыі Усерасійскага НДІ вінаградарства. Усе, хто вырошчваюць вінаград сямейства «Захапленне», завочна ведаюць яго. Дарэчы, назву прыдумалі балгары, якіх уразіў новы сорт, — расказвае вінаградар.

На сваіх пяці сотках у Віцебскім раёне ён вырашыў займацца і вінаградарствам. Жонка спачатку ставілася з недаверам да яго ідэі. Потым сама ўцягнулася.

Навічкам Віктар Кухараў раіць высадзіць сорт «Алёшанкін». Ён непатрабавальны, як і «Агат Данскі». Тым, хто рэдка бывае на дачы, лепш падыдуць прыбалтыйскія сарты. Напрыклад, «Юадупэ» (у перакладзе «Чорная рака»), самы ранні з прыбалтыйскіх. Ягады можна есці ў канцы ліпеня — пачатку жніўня.

Фота Віктара НІКАЛАЕВА.

А марозаўстойлівасць пладовай пупышкі да -27 градусаў.

— Наогул, вінаград у нашых шыротах не баіцца вялікіх халадоў. А вось так званыя паўторныя замаразкі вясной — насамрэч праблема... Восенню ўсё абразаю і пладовыя атожылкі кладу гарызантальна. На зіму накрываю асакой або чаротам, бо яны не прэюць і не злежваюцца. Потым накідваю плёнку па дажынкі, прыціскаю. І ў тарцах, як па трубе, гуляе паветра... Вясной, калі тае снег, плёнку прыўздымаю, каб туды святло пранікала. І пад хованкай вінаград развіваецца. Галоўнае ўпэўніцца, што можна «абарону» адкрываць, каб пад замаразкі не патрапіць. У нас сёлета нават у канцы чэрвеня былі замаразкі, — тлумачыць эксперт.

Добрыя парады Віктара Паўлавіча можна прачытаць на яго персанальнай старонцы на сайце vinograd.by. Ён таксама аўтар кнігі «Паўночны вінаград. Усе колеры вясёлкі».

Паспрабуйце стаць вінаградарам, раіць Віктар Кухараў: выбар сартоў для нашых шырот вялікі. А з вопытам можна будзе высаджваць і больш патрабавальныя, але і больш смачныя вінаград, такі як «Цукеркі» і іншы.

5 СОТАК ДАСТАТКОВА ДЛЯ ПРОДАЖУ

Па саджанцы і парады да яго прыязджаюць не толькі з усёй Беларусі. Латвійцаў ён кансультаваў як масава вырошчваць вінаград.

У самога Віктара Кухарава няма плантацыі для масавага продажу. Яму цікава займацца селекцыяй, апрабоўваць новыя сарты. Саджанцы прадае на кірмашах, у прыватнасці бывае на абласных «Дажынках».

— І вяскоўцы, і дачнікі ў Беларусі могуць атрымаць прыбытак ад вырошчвання вінаграду, — не сумняваецца наш суразмоўнік. — Для гэтага трэба высадзіць 20—30 кустоў аднаго сорту. Напрыклад, «Суперэкстра», «Ронда» (адпаведна расійскі і нямецкі сарты). Пяць сотак для пачатку хопіць. Важна, каб участак атрымліваў максімум святла і сонца. У ідэале лепш паўднёвыя, паўднёва-ўсходнія схілы. Рады папярок схілу — з поўдня на поўнач — дазволяць сонечным прамяням раўнамерна асвятляць кожны куст. Зямля павінна быць... вельмі бедная. Вялікая вільготнасць — таксама дрэнна. Калі глеба глiністая, ямы і траншэі капаць не трэба. Акрамя попелу спачатку ніякіх падкормак. Пры пасадцы толькі раз трэба паліць. Потым расліна сама будзе паспяхова здабываць ваду з ціскам да дзвюх атмасфер. Корань з глыбіні каля сямі метраў можа паставляць ваду. І гэтага хопіць для лазы, калі б яна была даўжынёй каля 100 метраў.

Вінаградны куст, як правіла, дае добрыя ўраджаі да 25—45 гадоў. Дарэчы, у Беларусі, прычым на яе поўначы, ужо вырошчваюць вінаград на продаж. У Аршанскім раёне гэтым займаецца індывідуальны прадпрымальнік. Пад Віцебскам у гаспадарцы «Альгоўскае» таксама не першы год высаджваюць вінаград. Некалькі гадоў таму энтузіястаў вельмі падтрымаў старшыня аблвыканкама.

Дарэчы, айчынны вінаград не патрабуе вялікіх выдаткаў на транспарціроўку, а з-за таго, што яму бліжэй да прылаўка, ён лепш захоўвае смак і вітаміны, чым імпартны. Віктар Кухараў шчыра радуецца, што ўсё больш землякоў захапляюцца вінаградарствам. Аднак айчынная прамысловасць пакуль што не асабліва цікавіцца магчымасцямі і патэнцыялам тых, хто вырошчвае вінаград.

ПРА ВІНО І... ЧАЧУ

А якое смачнае віно ў спадара Кухарава! Каб зрабіць яго, спачатку трэба здрабніць і падушыць спелы вінаград у ёмістасці. І хай стаіць, пакуль не пачне трохі брадзіць. Трэба, каб лёгка аддаваў сок. Потым трэба адціснуць. Пры неабходнасці дадаць цукар.

— Апошняе дазволіць зрабіць віно лячэбным. 60 грамаў цукру на літр соку — дакладная лічба. І потым — корак у ёмістасць, трубачку ў ваду. Галоўнае — не ставіць на сонца, побач з ацяпляльнымі прыборамі... Тэмпература павінна быць не ніжэй за +18, не вышэй за +20 градусаў. Наконт часу — усё індывідуальна: месяц або, можа, паўгоддзе спатрэбіцца. На смак трэба перыядычна каштаваць, — дае інструкцыю.

Ён частаваў сваім віном канадцаў, іншых замежнікаў, дык тыя спачатку не верылі, што зроблена яно з вінаграду поўначы Беларусі.

Чача вінаградная робіцца з адходаў, у прынцыпе, як звычайная бражка. Да адціснутай ягады дадаецца цукар і выганяецца самагонка. Яшчэ адзін напой ад Кухарава — гарбата з верхніх лістоў вінаграду, вельмі карысна і смачна.

Сёлета з-за зваротных замаразкаў у Францыі і ў некаторых іншых краінах на поўдні Еўропы страчана значная частка «сонечнага» ўраджаю. Беларускія вопытныя вінаградары змаглі выратаваць свае лозы. Яны могуць падзяліцца сваімі метадамі!

Аляксандр ПУКШАНСКІ.
pukshanski@zviazda.by

(Заканчэнне. Пачатак на 1-й стар.)

■ Спяваюць усе!

КАЛІ ФАЛЬКЛОР — СПРАВА СЯМЕЙНАЯ

На тэлеканале «Беларусь 3» запускаецца чарговы адметны тэлепраект. Аднак можна сказаць, што ён нават унікальны. «Хата на хату» — гэта першае ў Беларусі фальклорнае шоу. Дружныя музычныя сем'і, дзе песеннае майстэрства — справа сямейная, паспаборнічаюць паміж сабой і вынесуць на суд гледачоў самыя яскравыя праявы народнай культуры розных рэгіёнаў. Карэспандэнт «Звязды» сустрэлася з адным з вядучых праграмы «Хата на хату», этнакультуролагам і даўнім аўтарам нашай газеты Янкам Круком, каб даведацца пра ўсе сакрэты стварэння такога адметнага шоу.

— Іван Іванавіч, тым, хто яшчэ не паспеў паглядзець «Хату на хату», раскажыце, чым яна парадуе гледачоў?

— Калі на тэлеканале «Беларусь 3» мне прапанавалі весці такі праект, я адразу пагадзіўся, бо там, дзе справа датычыцца фальклору, я заўсёды «за»! Намі будзе зроблена 10 фільмаў па 52 хвіліны кожны. У цэнтры ўвагі — адна-дзве сям'і, з розных абласцей. Мы, умоўна, выбіраем найбольш таленавітыя і найбольш прадстаўнічыя сем'і. Пры гэтым улічваецца адразу некалькі складнікаў. З аднаго боку, уменне спяваць, вялікі рэпертуар і рэальны вопыт спявання сям'ёй. У ідэале спяваюць чатыры пакаленні — бацька, маці, дзеці і ўнукі. Гэтым мы хочам падкрэсліць наяўнасць пераемнасці. З другога боку, гэта фальклорнае шоу, у аснову якога пакладзена народная культура. Усё круціцца вакол песні — абрадавай, пазаабрадавай, пра каханне, лірычнай, больш сучаснай. Часам мастацкі песенны спектр яшчэ больш шырокі.

— На што найперш звяртаеце ўвагу падчас здымак?

— Найбольш важнае выканальніцкае майстэрства ўсёй сям'і: бацькоў, дзяцей, унукаў. Дарэчы, часам здараецца так, што старэйшае пакаленне, следам за маладым, паступае ва Універсітэт культуры, навучаецца завочна, каб атрымаць дыплом, бо працягвае выкладаць у музычнай школе.

Цікава было ўбачыць у адным з рэгіёнаў сямейны ансамбль «Чароўныя музыкі», які складаецца з некалькіх сямейных пар суседзяў. Яны непадзельныя, свайго роду адзінае цэлае. У той перадачы можна пачуць і баян, і цымбалы, і скрыпку, убачыць, як 12-гадовыя дзеці займаюцца вышываннем, а 10-гадовая дзяўчынка, акрамя таго, што разам з маці сядзіць за інструментам, яшчэ і малюе. Такія адораныя героі!

Нас цікавіць і радавод сям'і. Просім герояў расказаць пра свае карані. Часта хтосьці кажа, што песня «Калінка» была любімай у дзеда, а яшчэ нейкая мелодыя вельмі падабалася бабулі — усё гэта і стала сямейнай спадчынай.

Дарэчы, звяртаем увагу і на падворкі. Звычайна сям'я паспявае не толькі спяваць, ездзіць на розныя замежныя конкурсы, атрымліваць там дыпломы пераможцаў, але і займацца гаспадаркай. Хтосьці трымае курэй, гусей, качак, іншыя да таго ж вырошчваюць цудоўныя кветкі — фрагменты пра гаспадарку таксама абавязкова ўваходзяць у перадачу.

— Пэўна, цікава назіраць, як фальклорная творчасць перадаецца маладому пакаленню?

— Сапраўды, мы назіраем, як духоўнае багацце сям'і пераходзіць да малодшых. Першы фільм акурат быў прысвечаны сям'і з пасёлка Маладзёжнага Лідскага раёна: там цікава было ўбачыць гадавалага хлопчыка, які хадзіць яшчэ не ўмеў, але ўжо цягаў за сабой бубен і пастаянна ў яго стукаў. Усе смяяліся і казалі, што гэта будучы народны артыст Беларусі.

Гаворачы пра мастацкую творчасць, песенны талент, мы імкнёмся паказаць старую беларускую песню, абрадавую. Гэта можа быць звязана з календаром: калядная, жніўная, траецкая, велікодная, купальская — ці быць прысвечаным вяселлю, калі сустракаюць, выпраўляюць маладых.

— Ці мяняецца фальклор з цягам часу?

— Час ідзе, безумоўна, змяняюцца і песні. Мы заўважаем, што ў рэпертуары з'яўляюцца любоўныя песні — сучасныя, жорсткія гарадскія рамансы і іншае.

Жорсткі гарадскі раманс — гэта песні пра няўдалае каханне, чым было вельмі перапоўнена жыццё нашых людзей у вёсцы, але найперш у горадзе ў 20-я гады XX стагоддзя. Тады пачыналіся міграцыі. Людзі, якія жылі ў вёсцы, раптам пачыналі ад'язджаць у горад, заставаліся там жыць. Адсюль і матывы пра мілага, які з'ехаў у горад і не вярнуўся... З аднаго боку, гэта «гарадскія» рамансы, па месцы дзеяння, а з другога, яны «жорсткія» — праз неразддзеленае каханне.

— Разам з вамі ў кадры працуе Ларыса Мятлеўская, вядомая беларуская кулінарка...

— Сапраўды, гэту перадачу мы вядзём з Ларысай Мятлеўскай — аўтаркай цыкла перадач пра беларускую кухню. Таму яна не адмятае яшчэ адзін важны складнік нашых сустрэч — тое, як накрыты стол і якія стравы прыгатаваны. Часцей за ўсё ежа ўнікальная або характэрная для гэтага рэгіёна. Безумоўна, людзі стараюцца, хочуць паказаць сябе з найлепшых бакоў, накрываючы стол, і мы паказваем яшчэ і такі іх талент.

Вялікую ўвагу ўдзяляем і ўменню самім падрыхтаваць свае касцюмы. Дзесьці яны аўтэнтычныя, звязаныя непасрэдна з тым рэгіёнам, у якім пражывае сям'я. Дзесьці выраблены паводле матываў спрадвечных строяў — вобразы тыя ж, але тканіна, натуральна, не выробленая з лёну сваімі рукамі, а набытая ў краме. Цікава распавядаць пра стварэнне такіх сцэнічных касцюмаў.

Мая жонка Аксана Катовіч таксама прымае самы актыўны ўдзел — заўсёды ездзіць з намі і з'яўляецца другім рэжысёрам. Яна параіла ў кожным выпуску рабіць адно-два ўключэнні з гісторыяй традыцыйнай культуры — звесткі бяром з нашай кнігі «Культура родавай памяці».

— Крытэрый адбору герояў для перадачы досыць высокі. Каб сямейнае спеўнае майстэрства было аж у чатырох пакаленнях! Каб стол аўтэнтычнымі стравамі накрывалі. Наколькі складана было адшукаць такія сем'і?

— Каб знайсці герояў, мы папрасілі дапамогі ў рэгіёнах. І нам літаральна адразу знайшлі герояў. Я глыбока перакананы, што гэты праект будзе доўжыцца яшчэ не адзін сезон. І калі мы здымем 10 фільмаў, пра іх пойдзе добры водгук, то, верагодна, будзе знята яшчэ 10 стужак. Пра такія сем'і мала гаворыцца як на тэлебачанні, так і ў перыядычным друку. Часцей кажуць пра суперзорак... Але насамрэч зоркі нараджаюцца з мясцовага фальклору і традыцый. Мы чамусьці прывыклі ўспрымаць народную творчасць як абязлічаную. Быццам бы няма чалавека-носьбіта, а носьбітам з'яўляецца народ. Але ж песню спявае канкрэтная таленавітая асоба. Таму мы і вырашылі паказаць партрэт таленавітых сем'яў, праз прызму песень, традыцыйнай культуры, памяці і таго, як гэта эстафета будзе перадавацца ў будучым.

— Ці свабодна героі адчуваюць сябе перад тэлекамерамі? Гэта ж непрафесійныя артысты...

— Таленавіты чалавек заўсёды хвалюецца. Перад тым, як пачаць запіс, мы дзве-тры гадзіны працуем з героямі, праводзім так званую адаптацыю. Але як толькі першы акорд баяна загучаў, як толькі яны ўступілі, адбылося калектыўнае магічнае дзеянне — спяванне песні — ніякія камеры, рэжысёры, вядучыя, што сядзяць побач, іх ужо не хвалююць. Ды гэта ж насамрэч публічныя людзі! На вяселлях яны першыя, на навасельлях — першыя! Яны аб'ездзілі ўвесь свет, таму няма такога разумення, што яны трымцяць перад камерамі, нібы асінавыя лісты. Нашы героі ў пастаянным кантакце з людзьмі. Таму хваляванне, безумоўна, прысутнічае, ёсць жаданне ўсё прыгожа паказаць, праспяваць ноты чыста. Але казаць пра тое, што яны непрафесіяналы... Варта ўдакладніць адзін нюанс. Справа ў тым, што мы

Фота Яўгена ПЯСЕЦКАГА.

з вамі сустрэліся не ў XIX стагоддзі, а ў пачатку XXI. Сёння практычна ў кожнай такой сям'і ёсць людзі з сярэдне-спецыяльнай ці вышэйшай музычнай адукацыяй. Таму казаць, што яны не прафесіяналы, ужо не час. Бабуля спявае так, як гэта было сфарміравана да яе стагоддзямі. Але калі дачушка ці ўнучка заканчвае Універсітэт культуры і вяртаецца назад працаваць у клубе ў той вёсцы, дзе жыве сям'я, то яна будзе спяваць і так, як яе вучылі ва Універсітэце культуры, але найперш і так, як гэта рабіла яе бабуля. Адно з другім арганічна знітаванае і непадзельнае.

— Як вам роля тэлевядучага?

— Я на працягу сарака гадоў працаваў выкладчыкам у розных вышэйшых навучальных установах. Таму работа з аўдыторыяй — мая стыхія. Акрамя таго, на працягу апошніх 10 гадоў я быў у кантакце са сродкамі масавай інфармацыі — з газетай «Звязда», з «Народнай газетай» і з тэлебачаннем, калі не з сотняй тэлеперадач. Таксама я пастаянна прымаў удзел у радыёперадачах. Таму для мяне гэта не такая жахлівая рэч, ніякага бар'ера я не маю. У свой час з Магілёўскім тэлебачаннем мы падрыхтавалі 24 фільмы пад агульнай назвай «За гранню» пра незвычайныя мясціны Беларусі. Яны і сёння часта паказваюць на экране. Спачатку мы здымалі на Магілёўшчыне, але пасля крыху пашырылі геаграфію: рабілі выпускі і пра сталічны Лошыцкі парк, у якога досыць цікавая гісторыя, і пра Нясвіжскі палац, і ў Оршу завіталі.

— Месяц таму ў выдавецтве «Беларусь» пабачыла свет ваша кніга «Культура родавай памяці». Распавядзіце крыху пра яе.

— Яна вельмі незвычайная — і да гэтай кнігі самае непасрэднае дачыненне мае газета «Звязда». Зараджэнне выдання пачыналася бадай гадоў 20 таму, калі на старонках «Звязды» мы сталі друкаваць артыкулы пра народныя святы, пра народную культуру ў цэлым. А пасля Алена Ляўковіч прапанавала свайго роду дыскусійны клуб. З кабінета рэдактара мы ладзілі прамыя тэлефонныя лініі, дзе адказвалі на пытанні чытачоў. Гэтыя пытанні друкавалі на старонках газеты, кола шырылася. Мы ездзілі па ўсёй Беларусі, праводзілі семінары, лекцыі, працавалі ў сістэме павышэння кваліфікацыі. Пазней мы адабралі найбольш цікавыя 33 пытанні, далі пашыраныя адказы на іх — яны і сталі кнігай.

— Для цэласнага ўяўлення пра ўсе вашы творчыя здабыткі раскажыце і пра апошні радыё-праект.

— Літаральна днямі мне патэлефанавалі з радыё «Культура» і прапанавалі раз на тыдзень удзельнічаць у праграме «Ліцэй», што з'яўляецца свайго роду лекцыяй, дзе 45 хвілін распавядаецца пра тую ці іншую праблему. Я буду расказваць пра асноўныя святы календара, пра сямейна-родавыя святы і пра коды ў культуры — лікавы, раслінны, жывёльны і іншыя. Буду гаварыць і пра працэс будаўніцтва хаты, пра тое, чым адрозніваецца наша сённяшняе жытло. Такім чынам, мэта праекта — вяртацца да вытокаў народнай культуры. Ён скіраваны на тых, хто сёння праходзіць працэс самаідэнтыфікацыі і фарміравання нацыянальна арыентаванай асобы. Мы паспрабуем адказаць на пытанне, ці можа народная традыцыйная культура займаць важнае месца ў гэтым працэсе? Безумоўна, адказ будзе станоўчы.

Ніна ШЧАРБАЧЭВІЧ.

nina@zviazda.by

«НІТКІ ЛЁСУ»
Беларусь 1,
з 16 кастрычніка па буднях

Што можа быць цікавей за чужыя сямейныя таямніцы, асабліва калі вакол іх накручаны клубок інтрыг, барацьбы за жыццё, вострых пачуццяў і эмоцый, ад кахання да нянавісці і прагі помсты? Аўтары 40-серыйнай украінскай меладрамы абяцаюць усё вышэйпералічанае ў непрадказальных сюжэтных паваротах, а на дэсерт — ашаламляльную развязку.

У цэнтры заблытанай гісторыі — родныя сёстры Каця і Оля, якія пасля смерці бацькоў выхоўваліся ў розных сем'ях. Адна купалася ў раскошы, а другая выжывала ў галечы — адпавядна і выраслі яны зусім рознымі людзьмі. Жыццёвыя шляхі дзяўчат сышліся разам толькі праз шмат гадоў, але сустрэліся яны не роднымі людзьмі, а чужымі незнаёмкамі, да таго ж непрымірымымі саперніцамі, закаханымі ў аднаго і таго ж мужчыну...

«НА НАШ ГУСТ»
АНТ, з 15 кастрычніка
па нядзелях

Яшчэ адна кулінарная праграма, прыпраўленая звычаямі, культурай і традыцыямі розных краін свету, разнастаіць нядзельныя сняданкі беларусаў. У 52 выпусках праекта «На наш густ» вядучы Яўген Булка і яго госці замесяць, нашынкуюць, падсмажаць і аздобяць спецыямі не толькі нацыянальныя стравы, але і гісторыі пра кулінарныя асаблівасці і прывычкі кожнай краіны. Напрыклад, госцяй прэм'ернага выпуску стане «індыйская беларуска» спявачка Святлана Агарвал, якая дапаможа крыху лепш зразумець загадкавую экзотыку Індыі.

Як падкрэслівае **кіраўнік «ранішняй дырэкцыі» АНТ Наталля МАЕЎСКАЯ,** гаворка ідзе не проста пра кулінарнае шоу: «У аб'ектыве — краіна наогул; мы будзем расказваць пра самае цікавае на наш візуальны, кулінарны і музычны густ, прыцягваць экспертаў і абвяргаць або пацвярджаць разам з імі распаўсюджаныя стэрэатыпы, а паралельна гатаваць стравы, якія, дарэчы, кожны лёгка зможа паўтарыць на дамашняй кухні».

«ТРЭНІРОВАЧНЫ ДЗЕНЬ»
Беларусь 5, з 21 кастрычніка

Наведаць трэніроўкі вядомых беларускіх спартсменаў і нават цэлых зборных, «падглядзець» мазгавыя штурмы трэнерскага штаба, паслухаць меркаванні суддзяў і развагі блізкіх людзей, вывесці з ценю штодзённую работу медперсаналу і наогул больш даведацца аб тым, як куюцца спартыўныя кадры і якія неардынарныя падзеі здараюцца ў чэмпіёнскай кар'еры — усё гэта зробіць для гледачоў здымачная група новага праекта «Трэніровачны дзень».

Як прызнаюцца аўтар праекта Аляксандр Ісайчук, яго натхніў тэматычны відэачасопіс «Адзін крок на шляху да Алімпу», які выходзіў напярэдадні Алімпійскіх гульняў — 2016 у Рыа: «Узнікла ідэя ахапіць не толькі алімпійскія віды, але ўсё, што адбываецца вакол беларускага спорту. Таму героямі нашай праграмы сталі, напрыклад, жонкі спартсменаў, зборная па рэгбі, спартыўныя ўрачы і нават асуджаныя, якія дзякуючы спорту атрымалі другі шанц пачаць жыццё наноў».

Прэм'ера «Трэніровачнага дня» прысвечана знакамітаму футбалісту, імя якога дагэтуль выклікае ў балельшчыкаў вір пачуццяў, ад ухвалення да абурэння. Імя спартсмена аўтары не раскрываюць, але абяцаюць «бомбу» ■

Панядзелак, 16 кастрычніка

Беларусь 1

6.00, 7.20, 8.15 Добрай раніцы, Беларусь!
7.00, 8.00 (з сурдаперакладам), **9.00, 12.00, 13.00, 15.00, 17.00, 19.00, 0.45** Навіны.
7.05, 8.05 Навіны эканомікі.
7.10, 8.10, 18.15, 0.25 Зона Х (16+).
9.10 Галоўны эфір.
10.20, 12.10, 18.35, 19.20 Серыял «Ніткі лёсу». (16+).
12.45, 14.35 Меладрама «Бацькоўскі інстынкт». (12+).
15.15, 18.00 Навіны рэгіёна.
17.05 Беларуская часінка.
21.00 Панарама.
21.50 Нашы.
22.10 «Патруль 113. За кадрам». (16+).
22.15 Серыял «След». (16+).
0.05 Арэна.
1.05 Дзень спорту.

Беларусь 2

7.00 Тэлераніца. (12+).
9.00, 19.05, 21.10 Тэлебарометр.
9.30 Капейка ў капейку. (12+).
10.05 Кіслы comment. (12+).
10.15 М/с «Пінгвіны з Мадагаскара». (0+).
11.05 «Свет навыварат». (16+).
12.05 Камень, нажніцы, папера. (16+).
12.40 «Вяселле ўсляпую». (16+).
14.20 Серыял «Шчаслівыя разам-5». (16+).
15.20 Анімацыйны фільм «Сіндбад: легенда сямі мораў». (12+).
16.45 Баявік «Джэк Рычэр». (16+).
19.15 Суперлато.
20.10 «Навучы жонку руліць». (16+).
21.45 Два рублі.
22.05 КЕНО.
22.10 «Вярніце мне прыгажосць». (16+).
23.25 Серыял «Іх пераблыталі ў раддоме». (16+).

Беларусь 3

7.00 «Дабранак».
7.35, 13.15 «Беларуская кухня». Калатуха з блінамі.
8.05, 12.00, 20.00 «Калейдаскоп». Навіны культуры.
8.20, 12.15, 15.15, 23.00 «Гэты дзень».
8.25 «Нацыянальны хіт-парад».
9.20, 13.45 «Фатаграфіі на сцяне». Маст. фільм. 1-я серыя (12+).
10.45 «Навукаманія» (6+).
11.10 «Мелодыі лета — 2017».
12.20 «Святло далёкай зоркі». Памяці кампазітара, заслужанага дзеяча мастацтваў БССР Пятра Падкавырава.
12.45 «Наперад у мінулае».
15.20, 21.05 «Дзённікі беларускага падполля» (12+).
15.50, 17.15, 21.30 «Час кіно».
15.55, 21.40 «Канстанцін Заслонаў». Маст. фільм (12+).
17.25 «Амелі з Манмартра». Маст. фільм (16+).
19.25 «Тэатр у дэталях». Спектакль «Падводнікі». Нацыянальны акадэмічны драматычны тэатр імя М. Горкага.
20.10 «Камертон». Оперны спявак, народны артыст Расіі Дзмітрый Хварастоўскі.
20.40 «Калыханка» (0+).

Беларусь 5

7.45 Баскетбол. Адзіная ліга ВТБ. ЦСКА (Масква) — «Цмокі-Мінск».
9.20 Хакей. КХЛ. «Дынама» (Мінск) — ХК «Сочы».
11.15 Гульні «навырост».
11.45 Піт-стоп.
12.15 Пра спорт. Вынікі тыдня.
13.00 Гандбол. Кубак ЕГФ. 2-і кваліфікацыйны раўнд. СКА-Мінск (Беларусь) — ГК «Бухарэст» (Румынія).
14.30 Тэніс. Турнір WTA. Кубак Крамля. (У перапынку — Спорт-мікс.)
18.10 Час футбола.
18.55 Футбол. Беларусбанк — чэмпіянат Беларусі. ФК «Гомель» — «Тарпеда БелАЗ» (Жодзіна). (У перапынку — Спорт-цэнтр.)
20.55 Футбол. Чэмпіянат Англіі. Агляд тура.
21.55 Футбол. Чэмпіянат Англіі. «Лестэр» — «Вест Бромвіч». (У перапынку — Спорт-цэнтр.)

АНТ

6.00, 6.30, 7.00 (з субцітрамі), **7.30, 8.00** (з субцітрамі), **8.30, 9.00** (з субцітрамі), **11.00, 13.00, 16.00, 18.00** (з субцітрамі), **20.30** Нашы навіны.
6.05, 7.05, 8.05 «Наша раніца».
9.05 Контуры.
10.00 «Жыць здорава!» (12+).
11.05, 13.05, 16.15, 18.15 (з субцітрамі), **21.00** Навіны спорту.
11.10 «Модны прыгавор» (12+).
12.05 «Мужчынскае/Жаночае» (16+).
13.10, 23.45 «Давай пажэнімся!» (16+).
14.20, 16.20 «Час пакажа» (16+).
16.55 «На самай справе» (16+).
18.20 «Кантрольная закупка» (12+).
18.55 «Удача ў прыдачу!» Дзённік (12+).
19.00 «Няхай гавораць» (16+).
20.00 Час.
21.05 Ток-шоу «Наша жыццё».
22.15 Драма «1 + 1» (12+).
0.10 «Вячэрні Ургант» (16+).
0.50 Начныя навіны.

СТБ

6.00, 7.30, 10.30, 13.30, 16.30, 19.30, 22.30 «24 гадзіны».
6.10, 17.25 «Міншчына».
6.20, 7.45 «Раніца. Студыя добрага настрою» (6+).
7.40, 20.10, 23.00 «СТБ-спорт».
8.30 «Тыдзень».
9.25 «Вялікае снеданне» (12+).
10.00 «Тыдзень спорту».
10.40, 13.50 Серыял «Уцякач» (16+).
16.50 «Тэледоктар» (12+).
17.35 «Самыя шакіруючыя гіпотэзы» (16+).
18.30 «Тайны Чапман» (16+).
20.00 «Сталічныя падрабязнасці».
20.15 Трылер «Аварыя» (16+).
21.55 «Глядзець усім!» (16+).
23.05 «Ваенная тайна» (16+).
1.05 «Соль». Музычнае шоу. Гурт «Аффинаж» (16+).

МІР

6.00 Серыял «Паляўнічы на галовы» (16+).
6.35, 16.15, 5.40 Серыял «Вяртанне Мухтара-2» (16+).
7.30 Добрай раніцы, свет! (16+).
8.35 «Няма праблем» (16+).
10.00 «Любімыя акцёры» (12+).
10.30, 13.15 Серыял «Балабон» (16+).
13.00, 16.00, 19.00 Навіны (бягучы радок).
14.25, 3.05 «Іншы свет» (12+).
15.00 «Справы сямейныя» (16+).
19.20 Серыял «Права на праўду» (16+).
21.15 Серыял «Аддзел 44» (16+).
23.10 Маст. фільм «Мымра» (16+).
0.50 Маст. фільм «Амрапалі» (12+).
4.30 Маст. фільм «Дзяўчына спяшаецца на спатканне» (12+).

РТР—Беларусь

7.00 «Раніца Расіі».
10.00 «Карціна свету».
10.55 Надвор'е на тыдзень.
11.00, 14.00, 17.00, 20.00 Весткі.
11.40 «Пакой смеху» (16+).
12.30 Ток-шоу «Што адбываецца».
13.35 «Наша справа» (16+).
13.50, 16.50, 19.50, 23.00 Навіны — Беларусь.
14.35 «Пра самае галоўнае». Ток-шоу. (12+).
15.45 «60 хвілін». Ток-шоу.
17.35 «Лёс чалавека» (12+).
18.45 «Андрэй Малахаў. Прамы эфір» (16+).
20.40 Серыял «Тайны следства» (12+).
22.10, 23.10 Серыял «Бумеранг» (12+).
0.15 «Вечар з Уладзімірам Салаўёвым».

НТБ—Беларусь

5.55 «Астрапрагноз».
6.00, 7.00, 8.00, 10.00, 13.00, 16.00, 19.00 Сёння.
6.10, 7.10 «Дзелавая раніца НТБ» (12+).
8.05 Серыял «Вяртанне Мухтара» (16+).
9.45 «За мяжой».
10.20, 19.40 Дзённікі «Удача ў прыдачу!» з «Еўраопт».
10.25 Серыял «Ляснік» (16+).
12.05 «Суд прысяжных» (16+).
13.25, 18.25 Агляд. Надзвычайнае здарэнне.
14.00 «НЗ. Расследаванне» (16+).
14.25 «Зоркі сышліся» (16+).
16.35 «Новыя рускія сенсацыі» (16+).
17.30 «Ты не паверыш!» (16+).
19.45 Серыял «Неўскі» (16+).
21.30 Серыял «Чорныя ваўкі» (16+).
23.25 «НЗ.by».
23.45 «Вынікі дня».
0.20 Серыял «Агенцтва схаваных камер» (16+).

8 канал

7.00, 15.55, 19.40, 21.00, 23.55 «Надвор'е».
7.05 «Сябры дзядулі Марка» (0+).
7.30 «Раніца на восьмым».
10.30 М/с «Іван і Мітрафан».
11.00 Камедыя «Клетка для пташак» (16+).
13.00 «Самы добры дзень».
16.05 «Мультпарад».
17.25 Серыял «Дарагі доктар» (16+).
18.50 Серыял «Выратаваць боса» (16+).
19.45 Серыял «Карона» (16+).
20.50 «Вечарніца».
21.05 Трылер «Персанальны пакупнік» (16+).
23.00 Серыял «Затрымка ў развіцці» (16+).

ВТБ

6.00, 15.15 Серыял «Варонін» (12+).
7.20 «Дурні і дарогі» (16+).
7.40, 4.20 М/ф «Тры каты» (0+)
8.00, 4.40 М/ф «Фіксікі» (0+)
8.20, 4.55 М/ф «Чычылэнд» (0+)
8.40, 3.50 «Ералаш» (6+)
9.30 «Сэрцы за каханне» (16+).
10.00 «Проста кухня» (12+).
10.40 Камедыя «Вар'яцкі спецназ» (12+).
12.30 Скетч-шоу «6 кадраў» (16+).
13.00 «Паспець за 24 гадзіны» (16+).
14.10 «Турбаміксер» (16+).
16.45, 5.10 Серыял «Дзённік доктара Зайцавай» (16+).
17.50, 23.10 «Уральскія пельмені» (16+).
19.00 Серыял «Маладзёжка-5» (12+).
20.10 Серыял «Два бацькі і два сыны» (16+).
21.20 Камедыя «Неваляшка» (12+).
0.00 Серыял «Гульня» (16+).
0.50 Серыял «Бязмоўны сведка» (16+).
1.50 Серыял «Закрытая школа» (16+).
3.30 «Лаві момант» (16+).

Культура

6.30, 7.00, 7.30, 8.00, 10.00, 15.00, 19.30, 23.45 Навіны культуры.
6.35, 8.05 «Правілы жыцця».
7.05 «Легенды сусветнага кіно». Яніна Жэйма.
7.35 «Падарожжы натураліста».
8.35, 22.20 «Абацтва Даўнтан». Маст. фільм.
9.30 «Партугалія. Замак слёз». Дак. фільм.
10.15, 18.30 «Назіральнік».
11.10, 0.30 ХХ стагоддзе. «Ад усёй душы». Сустрэча ў Камсамольску-на-Амуры. Вядучая Валянціна Лявонцьева. 1982 год.
12.15 Чорныя дзіркі. Белыя плямы.
12.55 «Белая студыя».
13.35 «Вагнер. Сакрэтныя матэрыялы». Дак. фільм.
14.30 Біблейскі сюжэт.
15.10, 1.40 Юбілей Дзмітрыя Хварастоўскага. Майстар-клас.
16.15 «На гэтым тыдні... 100 гадоў таму. Нефрантавыя нататкі».
16.45 «Агора». Ток-шоу.
17.45 «Астравы». Міхаіл Глузскі.
19.45 Галоўная роля.
20.05 Юбілей Дзмітрыя Хварастоўскага. Канцэрт Рэнэ Флемінг і Дзмітрыя Хварастоўскага.
21.35 «Гэта я і музыка... Дзмітрый Хварастоўскі».
23.15 «Рассакрэчаная гісторыя». Дак. серыял.
0.00 «Магістр гульні». «У чым райская асалода. Дантэ».
1.30 «Талейран». Дак. фільм.
2.50 Колер часу. Клод Манэ.

Настальгія

6.00 Маст. фільм «Дробязі жыцця» (16+).
7.05, 8.45, 11.30, 13.45, 15.40, 17.50, 18.50, 20.05, 21.40, 3.40, 5.00 Музычная настальгія (12+).
7.25 «Вакол смеху». 1983 год (12+).
9.00 «Быў час». 2008 год (16+).
10.00 Маст. фільм «Гарадскі раманс» (16+).
12.00 «Зямля — Паветра». Дэцл. 2003 год (16+).
13.20 Серыял «33 квадратныя метры. Дачныя гісторыі» (16+).
14.10 «Праграма А». 1990 год (16+).
16.00 Маст. фільм «Таня» (16+).
18.00 «СевАлогія» з Севам Наўгародцавым: «Джаз». 2005 год (18+).
19.00 Маст. фільм «Жыў-быў наладчык» (16+).
20.40 Дак. фільм «Сумленны фатограф» (12+).
21.00, 3.00 «Мінулы час» (12+).
22.00 «Народжаныя ў СССР» (12+).
23.00 Дак. фільм «Конкурс» (12+).
0.00 «Да і пасля паўночы» (16+).
1.55 Маст. фільм «Два галасы» (16+).
4.00 «Колба часу» (16+).

EuroSport 1

3.30, 5.30 Аўтагонкі. Серыя WTCC.
4.00, 9.30, 1.15 Тэніс. Турнір WTA. Фінал.
6.45, 11.00 Футбол. Чэмпіянат MLS.
8.15, 20.00 Футбол. Юнацкі чэмпіянат свету (U-17).
12.00 Конны спорт. «Мастэрс».
13.00 Лёгкая атлетыка. Марафон.
14.30 Зімовыя віды спорту. «У пагоні за гісторыяй».
15.00, 21.00, 2.30 Снукер. English Open.
19.00 Конны спорт. Канкур.
1.05 Watts.

Кінакамедыя

0.20 Камедыя «Дом з паранармальнымі з'явамі» (16+).
1.50 Камедыя «Дом з паранармальнымі з'явамі-2» (18+).
3.10, 14.20, 15.10 Шоу «Камедыянты» (16+).
3.45, 14.00, 14.50, 15.35 Скетчкам «Паміж намі» (16+).
4.10 Меладрама «Гаспадыня «Белых начэй» (16+).
5.55 Камедыя «Добры хлопчык» (12+).
7.35 Камедыя «Няўдачлівыя» (16+).
9.05 Камедыя «Увесь гэты джэм» (12+).
10.40 Камедыя «Развод пафранцузску» (12+).
12.05 Меладрама «Эльза і Фрэд» (12+).
16.00 Камедыя «Стаўка на каханне» (12+).
17.45 Камедыя «Замуж пасля ўсіх» (16+).
19.30 Камедыя «Палета» (16+).
21.10 Камедыя «Уік-энд у Парыжы» (16+).
22.45 Камедыя «Гэты няёмкі момант» (16+).

ТБ3

6.00 М/ф (6+).
8.00 «10 самых» (16+).
8.30 «Доктар І...» (16+).
9.00, 19.00, 2.40 «Каралёк — птушачка певчая». Серыял (16+).
10.40 «Судовыя страсці». Дак. серыял (16+).
12.20 «Асцярожна, махляры!» (16+).
12.50 «Без падману» (16+).
13.40 «Адважныя жонкі». Маст. фільм (16+).
15.20 «Чалавек. Правы на вечнае жыццё» (16+).
16.20 «90-я» (16+).
17.10 «Злачынствы страсці». Дак. фільм (12+).
18.00 «Дзяжурны анёл». Серыял (16+).
20.50, 1.55 «Ежа, я люблю цябе» (16+).
21.50 «Рэвізора» (16+).
22.55 «Вокладка» (16+).
23.25 «Легенда аб Шукальніку». Серыял (16+).
0.10 «Заўсёды гавары «так». Маст. фільм (16+).
4.15 «Паралельны свет» (12+).
5.05 «Часова даступны» (12+).

ТБ1000

6.10, 18.00 Акадэмія вампіраў (12+).
8.25 Параноя (12+).
10.40 Госця (12+).
13.15 Малавіта (16+).
15.45 Сур'ёзны чалавек (16+).
20.10 Двайное жыццё Чарлі Сан-Клаўда (16+).
22.10 Назад у будучыню І (6+).
0.25 Моладзь (16+).
2.20 Забі мяне пяшчотна (18+).
4.00 Гонар і прадузятасць (12+).

ТБ1000 Рускае кіно

6.20 Ілья Мурамец і Салавей-Разбойнік. (12+).
7.50 Сволачы. (16+).
9.50 Жыцьё. (16+).
12.10 Цырк. (0+).
13.55 Вар'яцкая дапамога. (16+).
16.20, 4.20 Пагоня за трыма зайцамі. 3—4-я серыі. (12+).
18.20 Здзіві мяне. (16+).
20.20 Апошні забой. (16+).
22.20 Клушы. (16+).
0.30 Адраванне. (16+).
2.30 Алёша Паповіч і Тугарын Змей. (12+).

National Geographic

6.00 Узлом Сістэмы. (16+).
6.50 Займальная навука. (12+).
7.35, 22.55 Код небяспекі. (12+).
8.00, 10.20, 14.55 Мегазаводы. (12+).
8.50, 11.10 Шаша праз пекла. (12+).
9.35, 23.15, 3.05 Тайныя гісторыі. (16+).
11.55 Аўта-SOS. (12+).
12.40 Космас: прастора і час. (12+).
13.25, 20.15, 22.30, 5.10 Навуковыя недарэчнасці. (12+).
15.45 Другая сусветная вайна: пекла пад вадой. (16+).
16.30, 19.30, 0.05, 2.20 Расследаванні авіякатастроф. (12+).
17.15 Чалавек супраць YouTube. (12+).
18.00, 21.00, 0.50, 3.30 Суперзбудаванні Трэцяга рэйха. (12+).
18.45, 1.35, 4.20 80-я. Найвялікшыя футбольныя моманты. (12+).
21.45 Фідэль Кастра: згубленые плёнкі. (16+).

Discovery

8.00, 17.00, 22.00, 4.40 Махінатары. (12+).
9.00, 15.00, 21.00, 2.25, 6.20 Як гэта ўстроена? (12+).
10.00, 16.00, 1.00, 3.50 Платформа. (16+).
10.30, 16.30, 23.30, 4.15 Склады: бітва ў Канадзе. (12+).
11.00 Гульня на жыццё. (12+).
14.00, 7.10 Голыя і напалоханыя. (16+).
18.00, 5.30 Хуткія і гучныя. (12+).
19.00 Залатая ліхаманка. (16+).
20.00 Разбуральнікі легенд: кастынг. (16+).
23.00 Паляўнічыя на рэліквіі. (12+).
0.00 Мяцежны гараж. (16+).
1.30 Самагоншчыкі. (12+).
2.55 Аперацыя «Выратаванне дома». (12+).

Аўторак, 17 кастрычніка

Беларусь 1

6.00, 7.20, 8.15 Добрай раніцы, Беларусь!
7.00, 8.00 (з сурдаперакладам), 9.00, **12.00, 13.00, 15.00, 17.00, 19.00, 0.45** Навіны.
7.05, 8.05 Навіны эканомікі.
7.10, 8.10, 18.15, 0.25 Зона Х (16+).
9.10, 22.15 Серыял «След». (16+).
10.55, 12.10, 18.35, 19.20 Серыял «Ніткі лёсу». (16+).
13.10 Дзіцячы доктар.
13.45 Дзень у вялікім горадзе.
14.45, 15.25 Серыял «Спявачка». (16+).
15.15, 18.00 Навіны рэгіёна.
17.05 Беларуская часінка.
21.00 Панарама.
21.50 Спецыяльны рэпартаж. (12+).
22.10 «Патруль 113. За кадрам». (16+).
0.05 Сфера інтарэсаў.
1.05 Дзень спорту.

Беларусь 2

7.00 Тэлераніца. (12+).
9.00, 19.05 Тэлебарометр.
9.05, 17.05 Серыял «Помста». (16+).
11.00 «Нераскрытыя тайны». (12+).
12.00 Серыял «Тут хтосьці ёсць...» (16+).
14.05, 20.20 «Панаехалі-2. Канікулы ўсляпую». (16+).
15.20, 23.50 Серыял «Іх перабылталі ў раддоме». (16+).
16.20 «Пін_код». Інтэрактыўны маладзёжны праект.
19.10 «Паненка-сялянка». (16+).
21.30 Спортлато 6 з 49, КЕНО.
21.40 Футбол. Ліга чэмпіёнаў УЕФА. 3-і тур групавога раўнда. «Рэал» (Іспанія) — «Тотэнхэм» (Англія).
0.50 Футбол. Ліга чэмпіёнаў УЕФА. 3-і тур групавога раўнда. Агляд гульнявога дня.

Беларусь 3

7.00 «Дабраранак».
7.35, 14.05 «Беларуская кухня». Каша-прысыпанка.
8.05, 12.00, 20.00 «Калейдаскоп». Навіны культуры.
8.20, 12.15, 22.45 «Гэты дзень».
8.25, 18.35 «Маргарыта Назарава». Меладрама. (16+).
9.20, 15.00 «Фатаграфіі на сцяне». Маст. фільм. 2-я серыя (12+).
10.55 «Камертон». Пісьменнік Мікалай Чаргінец.
11.20, 17.55 «Легенды кіно». Карэн Шахназараў (12+).
12.20 «Вялікія мастакі». Рэмбрант (12+).
13.10 «Славянскі базар — 2008». Лайма Вайкуле.
14.35 «Размаўляем па-беларуску». Тэлевіктарына.
16.30, 21.05 «Падполле. Вайна знутры вайны». «Жаночы твар вайны» (12+).
17.00, 21.30 «Маёр Ветраў». Баявік. 1-я серыя (16+).
19.30 «Ваша лато», «Пяцёрачка».
20.15 «Камертон». Пісьменнік Мікалай Чаргінец.
20.40 «Калыханка» (0+).
22.30 «Песні пад гітару».

Беларусь 5

7.40 Футбол. Чэмпіянат Англіі. «Лестэр» — «Вест Бромвіч».
9.30 Футбол. Чэмпіянат Англіі. Агляд тура.
10.25 Час футбола.
11.10 Футбол. Беларусбанк — чэмпіянат Беларусі. ФК «Гомель» — «Тарпеда БелАЗ» (Жодзіна).
13.00 Тэніс. Турнір WTA. Кубак Крамля. (У перапынках — Спорт-мікс.)
18.50 Спорт-кадр.
19.20 Хакей. КХЛ. «Дынама-Мінск» — «Тарпеда» (Ніжні Ноўгарад). (У перапынках — Спорт-цэнтр.)
21.45 Футбол. Ліга чэмпіёнаў УЕФА. 3-і тур. Анлайн гульнявога дня. (У перапынку — Спорт-цэнтр.)
23.55 Спорт-цэнтр.

АНТ

6.00, 6.30, 7.00 (з субцітрамі), **7.30, 8.00** (з субцітрамі), **8.30, 9.00** (з субцітрамі), **11.00, 13.00, 16.00, 18.00** (з субцітрамі), **20.30** Нашы навіны.
6.05, 7.05, 8.05 «Наша раніца».
9.05 «Жыць здорава!» (12+).
10.10 Ток-шоу «Наша жыццё».
11.05, 13.05, 16.15, 18.15 (з субцітрамі), **21.00** Навіны спорту.
11.10 «Модны прыгавор» (12+).
12.05 «Мужчынскае/Жаночае» (16+).
13.10, 23.45 «Давай пажэнімся!» (16+).
14.20, 16.20 «Час пакажа» (16+).
16.55 «На самай справе» (16+).
18.20 «Кантрольная закупка» (12+).
18.55 «Удача ў прыдачу!» Дзённік (12+).
19.00 «Няхай гавораць» (16+).
20.00 Час.
21.05 Серыял «Спячыя» (16+).
23.10 «Вячэрні Ургант» (16+).
0.35 Начныя навіны.

СТБ

6.00, 7.30, 10.30, 13.30, 16.30, 19.30, 22.30 «24 гадзіны».
6.10, 17.25 «Міншчына».
6.20, 7.45 «Раніца. Студыя добрага настрою» (6+).
7.40, 20.10, 23.00 «СТБ-спорт».
8.30, 18.35 «Тайны Чапман» (16+).
9.35, 17.35 «Самыя шакіруючыя гіпотэзы» (16+).
10.40 «Вялікія тайны» (16+).
12.35 «Загадкі чалавецтва» (16+).
13.50 Трылер «Аварыя» (16+).
15.25 «Рамонт па-сумленнаму» (16+).
16.00 «Цэнтральны рэгіён».
16.50 «Салдаты і афіцэры» (16+).
20.00 «Сталічныя падрабязнасці».
20.15 Камедыя «Памяняцца месцамі» (12+).
22.15 «Глядзець усім!» (16+).
23.05 «Аўтапанарама» (12+).
23.25 «Тэрыторыя памылак» (16+).
1.05 «Баец». Серыял (16+).

МІР

6.00, 16.15 Серыял «Вяртанне Мухтара-2» (16+).
7.30 Добрай раніцы, свет! (16+).
8.35 «Няма праблем» (16+).
10.00 «Любімыя акцёры» (12+).
10.30, 13.30 Серыял «Балабон» (16+).
13.00, 16.00, 19.00 Навіны (бягучы радок).
14.25, 1.00 «Іншы свет» (12+).
15.00 «Справы сямейныя» (16+).
19.20 Серыял «Права на праўду» (16+).
21.15 Серыял «Аддзел 44» (16+).
23.10 Маст. фільм «Дзве гісторыі пра каханне» (16+).
2.00 — Прафілактыка на тэлеканале.

РТР—Беларусь

7.00 «Раніца Расіі».
11.00, 14.00, 17.00, 20.00 Весткі.
11.40 «Пакой смеху». (16+).
12.00, 20.40 Серыял «Тайны следства». (12+).
13.50, 16.50, 19.50, 23.00 Навіны — Беларусь.
14.35 «Пра самае галоўнае». Ток-шоу. (12+).
15.45 «60 хвілін». Ток-шоу.
17.35 «Лёс чалавека». (12+).
18.45 «Андрэй Малахаў. Прамы эфір». (16+).
22.10, 23.10 «Простыя пытанні» з Ягорам Хрусталёвым. (12+).
22.30, 23.10 Серыял «Бумеранг». (12+).
0.35 «Вечар з Уладзімірам Салаўёвым».

НТБ—Беларусь

5.55 «Астрапрагноз».
6.00, 7.00, 8.00, 10.00, 13.00, 16.00, 19.00 Сёння.
6.10, 7.10 «Дзелавая раніца НТБ». (12+).
8.05 Серыял «Вяртанне Мухтара». (16+).
9.45, 23.25 «НЗ.by».
10.20, 19.40 Дзённікі «Удача ў прыдачу!» з «Еўраопт».
10.25 Серыял «Ляснік». (16+).
12.05 «Суд прысяжных». (16+).
13.25, 18.25 Агляд. Надзвычайнае здарэнне.
14.05 «Месца сустрэчы».
16.35 Серыял «Вуліцы разбітых ліхтароў». (16+).
19.45 Серыял «Неўскі». (16+).
21.30 Серыял «Чорныя ваўкі». (16+).
23.45 «Вынікі дня».
0.20 Серыял «Агенцтва схаваных камер». (16+).

8 канал

7.00, 15.05, 19.40, 20.55, 23.55 «Надвор'е».
7.05 «Сябры дзядулі Марка» (0+).
7.30 «Раніца на восьмым».
10.30 «Мой любімы гадаванец» (0+).
11.00 Драма «На яркім сонцы» (16+).
13.05 Серыял «Жорсткае каханне».
14.35 Камедыя «Гэта ўсё яна». (12+).
16.10 «Мультпарад».
17.25 Серыял «Дарагі доктар» (16+).
18.50 Серыял «Выратаваць боса» (16+).
19.45 Серыял «Карона» (16+).
20.45 «Вечарніца».
21.00 «Даведнік па краінах і кантынентах» (0+).
21.10 Трылер «Нябачны госць». (16+).
23.00 Серыял «Затрымка ў развіцці» (16+).

Мітка́ль цыраваць — не абедню псаваць

Штотыдзень у эфіры тэлеканала «Беларусь 3» тэлевіктарына «Размаўляем па-беларуску». Для таго каб стаць яе ўдзельнікамі, неабходна зайсці на сайт tvrgomel.by або 3belarus.by і праз банер «Размаўляем па-беларуску» запоўніць заяўку на каманду з трох чалавек. Ну, а праверыць сваё веданне роднай мовы пасля таго, як праграма выйшла ў эфір, можна з дапамогай «Звязды». Ці ведалі вы, што:

Гату́нак — катэгорыя якога-небудзь тавару па якасці, сорт.

Цвыркун — насякомае, якое трэннем крылаў утварае стракат.

Дбаць — праяўляць клопаты, турбавацца пра каго-небудзь.

Цыраваць — зашываць дзіркі ў тканіне ці адзенні.

Мітка́ль — самая простая тонкая баваўняная тканіна.

Аканіца — адна са створак, які мі закрываюцца звадворку вокны.

Псаваць абедню — знарок перашкаджаць каму-небудзь у ажыццяўленні чаго-небудзь. *Беларускія адпаведнікі: ставіць падножку, перабягаць дарогу. Рускі: вставлять палки в колёса.*

Пад пятой (знаходзіцца) — быць у поўным падпарадкаванні, у залежнасці ад некага. *Беларусы яшчэ скажуць: пад абцасам, пад ботам. Рускія: в кулаке, под колпаком.*

Чарговыя выпускі тэлевіктарыны глядзіце ў эфіры «Беларусь 3» раніцай кожную суботу.

Ірына АСТАШКЕВІЧ.
iost@zviazda.by

ВТБ

6.00, 15.15 Серыял «Варонiны». (12+).
7.20 «Дурні і дарогі». (16+).
7.40, 4.20 М/ф «Тры каты». (0+)
8.00, 4.40 М/ф «Фіксікі». (0+)
8.20, 4.55 М/ф «Чычылэнд». (0+)
8.40, 3.50 «Ералаш». (6+)
9.30, 19.00 Серыял «Маладзёжка-5». (12+).
10.40 Камедыя «Неваляшка». (12+).
12.30 Скетч-шоу «6 кадраў» (16+).
13.00 «Пасцепь за 24 гадзіны». (16+).
14.10, 20.10 Серыял «Два бацькі і два сыны». (16+).
16.45, 5.10 Серыял «Дзённік доктара Зайцавай». (16+).
17.50, 23.35 «Уральскія пельмені». (16+).
21.20 Баявік «Стрытрэйсеры». (16+).
0.00 Серыял «Гульня». (16+).
0.50 Серыял «Бязмоўны сведка». (16+).
1.50 Серыял «Закрытая школа». (16+).
3.30 «Лаві момант». (16+).

Культура

6.30, 7.00, 7.30, 8.00, 10.00, 15.00, 19.30, 23.45 Навіны культуры.
6.35, 8.05, 21.10 «Правілы жыцця».
7.05 «Легенды сусветнага кіно». Ралан Быкаў.
7.35 «Падарожжы натураліста».
8.35, 22.20 «Абацтва Даўнтан». Маст. фільм.
9.30 Колер часу. Іван Мартас.
9.40 Галоўная роля.
10.15, 18.30 «Назіральнік».
11.10, 0.55 XX стагоддзе. «Праграма А». Піцерскі рок-фестываль. Вядучы Сяргей Анціпаў. 1997 год.
12.10 «Магістр гульні». «У чым райская асалода. Дантэ».
12.45 Колер часу. Цыцыян.
12.55 «Гэта я і музыка... Дзмітрый Хварастоўскі».
13.35 «Алезія. Апошняя бітва». Дак. фільм.
14.30, 23.15 «Рассакрэчаная гісторыя». Дак. серыял.
15.10 Да юбілею Дзмітрыя Хварастоўскага. Рамансы Сяргея Рахманінава.
16.00, 1.40 Сусветныя скарбы.
16.20 «Эрмітаж».
16.45 «2 Вернік 2».
17.30 Колер часу. Павел Фядотаў.
17.45 «Астраві». Алег Даль.
19.45 Галоўная роля.
20.05 Прыступкі цывілізацыі. «Гісторыя, якая ідзе ў глыб часоў». Дак. фільм. 1-я серыя.
20.55 «Добрай ночы, малыя!»
21.40 Штучны адбор.
0.00 «Тым часам».
2.00 — Прафілактыка.

Настальгія

6.00 «Зямля — Паветра». Дэцл. 2003 год (16+).
7.20 Серыял «33 квадратныя метры. Дачныя гісторыі» (16+).
7.45, 9.40, 11.50, 12.50, 14.05, 15.40, 18.50, 20.40, 21.40, 1.05, 2.45, 5.30 Музычная настальгія (12+).
8.10 «Праграма А». 1990 год (16+).
10.00 Маст. фільм «Таня» (16+).
12.00 «СевАлогія» з Севам Наўгародцавым: «Джаз». 2005 год (18+).
13.00 Маст. фільм «Жыў-быў наладчык» (16+).
14.40 Дак. фільм «Сумленны фатограф» (12+).
15.00, 21.00 «Мінулы час» (12+).
16.00, 22.00 «Народжаны ў СССР» (12+).
17.00 Дак. фільм «Конкурс» (12+).
18.00 «Быў час» з Аляксандрам Палітноўскім: «Доўгажыхары ТБ «Што? Дзе? Калі?» 2007 год (12+).
19.00 Маст. фільм «Дэжа вю» (18+).
23.05 Дак. фільм «Старыя майстры» (12+).
0.00 Маст. фільм «Дробязі жыцця» (16+).
1.25 «Вакол смеху». 1983 год (12+).
3.00 «Быў час». 2008 год (16+).
4.00 Маст. фільм «Гарадскі раманс» (16+).

EuroSport 1

4.00, 8.15, 14.15, 17.15 Футбол. Юнацкі чэмпіянат свету (U-17).
5.15, 20.00, 2.30 Снукер. English Open.
9.30 Зімовыя віды спорту. «У пагоні за гісторыяй».
10.00, 13.15 Футбол. Чэмпіянат MLS.
11.00, 12.30 Алімпійскія гульні. «Тэхнічная гонка».
13.00 Watts.
13.45, 19.30 Футбол. «ФІФА».
1.00 Аўтагонкі. World Endurance.
1.30 Аўтагонкі. Серыя WTCC. All Access.
2.00 Аўтагонкі. Формула-3.

Кінакамедыя

0.25 Камедыя «Забойны ўікэнд». (18+).
2.00 Прыгоды «Вялікі салдат». (16+).
3.35, 14.00, 14.50, 15.35 Скетчкам «Паміж намі». (16+).
3.55 Камедыя «Я, тата і сабака». (12+).
5.35 Камедыя «Мільён для чайнікаў». (16+).
7.20 Меладрама «Маё вялікае грэчаскае вяселле-2». (16+).
9.00 Камедыя «Надзвычайныя фантазіі Чарлі Свона — Трэцяга». (16+).
10.30 Камедыя «Супермозг». (16+).
12.30 Камедыя «Рассеяны». (0+).
14.20, 15.10 Шоу «Камедыянты». (16+).
16.00 Камедыя «Ёсць ідэя». (16+).
17.50 Камедыя «Замуж пасля ўсіх». (16+).
19.30 Камедыя «Ня/гледзячы ні на што». (16+).
21.25 Меладрама «Заказацца ў нявесту брата». (16+).
23.05 Камедыя «21 і больш». (16+).

ТБ3

6.00 М/ф (6+).
8.30 «Доктар І...» (16+).
9.00, 19.00, 1.40 «Каралёк — птушачка пеўчая». Серыял (16+).
10.40, 3.10 «Судовыя страсці». Дак. серыял (16+).
12.20 «Сляпая» (12+).
13.20 «Варажбітка» (12+).
14.20, 4.40 «Паралельны свет» (12+).
15.15 «Трэндзі» (16+).
15.45 «Здзелка» (16+).
16.15 «Натуральны адбор» (12+).
17.05 «Адкрыта» (12+).
18.00 «Дзяжурны анёл». Серыял (16+).
20.50 «Вакол свету. Мясціны сілы» (16+).
21.50 «Рэвізора» (16+).
22.55, 5.30 «Гісторыі выратавання» (16+).
23.25 «Легенда аб Шукальніку». Серыял (16+).
0.10 «Крымінальная фішка ад Генры». Трылер (16+).

ТБ1000

6.10, 17.50 Неверагодны Халк (16+).
8.30 Назад у будучыню І (6+).
11.00 Моладзь (16+).
13.10 Двайное жыццё Чарлі Сан-Клаўда (16+).
15.15 Гонар і прадузятасць (12+).
20.10 Матрыца: рэвалюцыя (16+).
22.35 Назад у будучыню-2 (6+).
0.40 Ён, я і яго сябры (16+).
2.35 Сем гадоў у Тыбеце (16+).
4.50 Адна сустрэча (16+).

ТБ1000 Рускае кіно

6.20 Клушы. (16+).
8.25 Апошні забой. (16+).
10.15 Адарванне. (16+).
12.05 Віват, гардэмарыны! (12+).
14.45 Алёша Паповіч і Тугарын Змей. (12+).
16.20, 4.20 Тры лані на алмазнай сцежцы. Серыі 1—2-я. (12+).
18.20 Апельсінавы сок. (16+).
20.20 Марафон. (12+).
22.25 Неадэкватныя людзі. (16+).
0.35 Дамавік. (16+).
2.45 Дабрыня Нікіціч і Змей Гарыныч. (12+).

National Geographic

6.00 Зрабі або памры. (12+).
6.25, 7.40, 22.55 Код небяспекі. (12+).
6.50 Займальная навука. (12+).
8.05, 10.20, 14.55 Мегазаводы. (12+).
8.50, 11.10 Шаша праз пекла. (12+).
9.35 Суперзбудаванні 3-га рэйха. (12+).
11.55 Аўта-SOS. (12+).
12.40 Космас: прастора і час. (12+).
13.25, 18.00, 20.15, 22.30, 0.50, 3.30, 5.10 Навуковыя недарэчнасці. (12+).
15.45 Другая сусветная вайна: пекла пад вадой. (16+).
16.30, 19.30, 0.05, 2.20 Расследаванні авіякатастроф. (12+).
17.15 Чалавек супраць YouTube. (12+).
18.45, 1.35, 4.20 80-я. Найвялікшыя тэхнічныя навінкі. (12+).
21.45 Французск-бунтар. (16+).
23.15, 3.05 Тайныя гісторыі. (16+).

Discovery

8.00, 22.00, 4.40 Махінатары. (12+).
9.00, 21.00, 2.25, 6.20 Як гэта ўстроена? (12+).
10.00, 1.00, 3.50 Платформа. (16+).
10.30, 23.30, 4.15 Склады: бітва ў Канадзе. (12+).
11.00 У пагоні за класікай. (16+).
14.00 Залатая ліхаманка. (16+).
23.00, 7.35 Паляўнічыя на рэліквіі. (12+).
0.00, 5.30 Эд Стафард: які выжыў. (16+).
1.30 Самагоншчыкі. (12+).
2.55 Гандляры космасам. (12+).

■ Тэлесеткі

Служба ў кадры і па-за ім

Першы нацыянальны канал здымае маштабны мастацкі тэлефільм да 100-годдзя ўнутраных войскаў. Як сцвярджаюць прадстаўнікі медыяхолдынга, «максімальна набліжаны да рэальнага жыцця і штодзённай работы патруля». Сама стужка выйдзе ў эфір толькі налета, у сакавіку 2018 года, а вось многія рабочыя моманты праекта гледачы могуць назіраць ужо зараз у відэадзённіку «Патруль 113. За кадрам».

Фільм не проста заснаваны на рэальных падзеях — аўтар яго сцэнарыя, кіраўнік прэс-службы ўнутраных войскаў МУС падпалкоўнік Уладзімір Пархомцаў ведае патрульныя будні знутры. Магчыма, таму для пастаноўкі тэлевізійнікам не спатрэбілася задзейнічаць ніводнага прафесійнага акцёра: каля 100 вайскоўцаў, ад афіцэраў Галоўнага ўпраўлення камандуючага ўнутранымі войскамі да байцоў спецназа, сыгралі, па сутнасці, саміх сябе. «У першыя дні салдаты, якія ў нас здымаліся, былі вельмі заціснутыя, аднак праз пэўны час асвойталіся, і на здымачнай пляцоўцы панавала сяброўская атмасфера, — згадвае **рэжысёр відэадзённікаў Яна ШЫБЛЫКА**. — Ну, а наша творчая каманда пастаралася паказаць у выпусках «За кадрам» усё самае захапляльнае, цікавае і дынамічнае». Як абяцаюць аўтары фільма, гледачы ўбачаць і штодзённую работу ахоўнікаў правапарадку, і пагоні ды бойкі, і нават любоўную гісторыю!

Вікторыя ЗАХАРАВА ■

Серада, 18 кастрычніка

Беларусь 1

6.00, 7.20, 8.15 Добрай раніцы, Беларусь!
7.00, 8.00 (з сурдаперакладам), **9.00, 12.00, 13.00, 15.00, 17.00, 19.00, 0.45** Навіны.
7.05, 8.05 Навіны эканомікі.
7.10, 8.10, 18.15, 0.25 Зона Х (16+).
9.10, 22.15 Серыял «След». (16+).
10.55, 12.10, 18.35, 19.20 Серыял «Ніткі лёсу». (16+).
13.10 Дзіцячы доктар.
13.45 Дзень у вялікім горадзе.
14.45, 15.25 Серыял «Спявачка». (16+).
15.15, 18.00 Навіны рэгіёна.
17.05 Беларуская часінка.
21.00 Панарама.
21.50 Актуальнае інтэрв'ю.
22.10 «Патруль 113. За кадрам». (16+).
0.05 Сфера інтарэсаў.
1.05 Дзень спорту.

Беларусь 2

7.00 Тэлераніца. (12+).
9.00, 19.00 Тэлебарометр.
9.05, 17.05 Серыял «Помста». (16+).
11.00 «Нераскрытыя тайны». (12+).
12.00 Серыял «Тут хтосьці ёсць...» (16+).
14.10, 20.25 «Бітва салонаў». (16+).
15.15, 23.50 Серыял «Іх пераблыталі ў раддоме». (16+).
16.20 «Пін_код». Інтэрактыўны маладзёжны праект.
19.05 «Паненка-сялянка». (16+).
21.30 Спортлато 5 з 36, КЕНО.
21.40 Футбол. Ліга чэмпіёнаў УЕФА. 3-і тур групавога раўнда. ЦСКА (Расія) — «Базель» (Швейцарыя).
0.45 Футбол. Ліга чэмпіёнаў УЕФА. 3-і тур групавога раўнда. Агляд гульнявога дня.

Беларусь 3

7.00 «Дабраранак».
7.35, 14.35 «Беларуская кухня». Бульбяныя камакі і смажаная свініна.
8.05, 12.00, 20.00 «Калейдаскоп». Навіны культуры.
8.20, 12.15, 22.45 «Гэты дзень».
8.25, 18.35 «Маргарыта Назарава». Меладрама. (16+).
9.20, 15.30 «Крымінальны талент». Маст. фільм. 1-я серыя (12+).
10.30 «Камертон». Кампазітар Эдуард Зарыцкі.
10.55 «Святло далёкай зоркі». Памяці графіка Ібрагіма Гембіцкага.
11.20, 17.55 «Легенды кіно». Алег Янкоўскі (12+).
12.20 «Вялікія мастакі». Анры дэ Тулуз-Латрэк (12+).
13.10 «Аркестр тваёй краіны». Нацыянальны акадэмічны народны аркестр Беларусі імя І. Жыновіча.
15.00 «Размаўляем па-беларуску». Тэлевіктарына.
16.30, 21.05 «Падполле. Вайна знутры вайны». «Хроніка няскораных» (12+).
17.00, 21.30 «Маёр Ветраў». Баявік. (16+).
19.30 «Легенды беларускай эстрады». «Апошні крык песняра». Уладзімір Мулявін.
20.10 «Камертон». Кампазітар Уладзімір Кандрусевіч.
20.40 «Калыханка» (0+).
22.30 «Песні пад гітару».

Беларусь 5

7.40 Футбол. Ліга чэмпіёнаў УЕФА. 3-і тур. «Манчэстэр Сіці» (Англія) — «Напалі» (Італія).
9.35 Футбол. Ліга чэмпіёнаў УЕФА. 3-і тур. Агляд гульнявога дня.
10.30 Гандбол. Ліга чэмпіёнаў. Відэачасопіс.
11.00 Тэніс. Турнір WTA. Кубак Крамля. (У перапынках — Спорт-мікс.)
17.05 Козел пра футбол.
17.25 Слэм-данк.
17.55 Баскетбол. Кубак ФІБА. «Цмокі-Мінск» — «Шарлеруа» (Бельгія). (У перапынку — Спорт-цэнтр.)
19.45 Футбол. Беларусбанк — чэмпіянат Беларусі. «Днепр» (Магілёў) — «Іслач» (Мінскі р-н). (У перапынку — Спорт-цэнтр.)
21.45 Футбол. Ліга чэмпіёнаў УЕФА. 3-і тур. Анлайн гульнявога дня. (У перапынку — Спорт-цэнтр.)
23.55 Спорт-цэнтр.

АНТ

6.00, 6.30, 7.00 (з субцітрамі), **7.30, 8.00** (з субцітрамі), **8.30, 9.00** (з субцітрамі), **11.00, 13.00, 16.00, 18.00** (з субцітрамі), **20.30** Нашы навіны.
6.05, 7.05, 8.05 «Наша раніца».
9.05 «Жыць здарова!» (12+).
10.10 Серыял «Замах» (16+).
11.05, 13.05, 16.15, 18.15 (з субцітрамі), **21.00** Навіны спорту.
11.10 «Модны прысуд» (12+).
12.05 «Мужчынскае/Жаночае» (16+).
13.10, 23.45 «Давай пажэнімся!» (16+).
14.20, 16.20 «Час пакажа» (16+).
16.55 «На самай справе» (16+).
18.20 «Кантрольная закупка» (12+).
18.55 «Чакай у прыдачу!» Дзённік (12+).
19.00 «Няхай гавораць» (16+).
20.00 Час.
21.05 Серыял «Спячыя» (16+).
23.10 «Вячэрні Ургант» (16+).
0.40 Начныя навіны.

СТБ

6.00, 7.30, 10.30, 13.30, 16.30, 19.30, 22.30 «24 гадзіны».
6.10, 17.25 «Меншчына».
6.20, 7.45 «Раніца. Студыя добрага настрою» (6+).
7.40, 20.10, 23.00 «СТБ-спорт».
8.30, 18.35 «Тайны Чапман» (16+).
9.35, 17.35 «Самыя шакіруючыя гіпотэзы» (16+).
10.40 «Вялікія тайны зніклых цывілізацый» (16+).
12.35, 23.05 «Загадкі чалавецтва» (16+).
13.50 Камедыя «Памяняцца месцамі» (12+).
15.50 «Вялікі горад».
16.50 «Салдаты і афіцэры» (16+).
20.00 «Сталічныя падрабязнасці».
20.15 Маст. фільм «Клуб першых жонак» (12+).
22.05 «Глядзець усім!» (16+).
0.45 «Баец». Серыял. Заключныя серыі (16+).

МІР

6.00 Прафілактыка на тэлеканале.
10.00 «Любімыя акцёры» (12+).
11.10, 1.15 Маст. фільм «Заваяшчанне прафесара Доўэля» (6+).
13.00, 16.00, 19.00 Навіны (бягучы радок).
13.15 Серыял «Хатняя работніца» (16+).
14.25, 3.05 «Іншы свет» (12+).
15.00 «Справы сямейныя» (16+).
16.15, 5.40 Серыял «Вяртанне Мухтара-2» (16+).
19.20 Серыял «Права на праўду» (16+).
21.15 Серыял «Аддзел 44» (16+).
23.10 Маст. фільм «Поўнае дыханне» (16+).
4.20 Маст. фільм «Тры таварышы» (0+).

РТР—Беларусь

7.00 Маст. фільм «У маёй смерці прашу вінаваціць Клаву К.» (12+).
8.30 Маст. фільм «Прыступіць да ліквідацыі». (12+).
11.00, 14.00, 17.00, 20.00 Весткі.
11.40 «Простыя пытанні» з Ягорам Хрусталёвым. (12+).
12.00, 20.40 Серыял «Тайны следства». (12+).
13.50, 16.50, 19.50, 23.00 Навіны — Беларусь.
14.35 «Пра самае галоўнае». Ток-шоу. (12+).
15.45 «60 хвілін». Ток-шоу .
17.35 «Лёс чалавека». (12+).
18.45 «Андрэй Малахаў. Прамы эфір». (16+).
22.10, 23.10 Серыял «Бумеранг». (12+).
0.15 «Вечар з Уладзімірам Салаўёвым».

НТБ—Беларусь

6.10 «Астрапрагноз».
6.15 НТБ-бачанне. «Застаца людзьмі». (16+).
8.05 Серыял «Вяртанне Мухтара». (16+).
9.45, 23.25 «НЗ.by».
10.00, 13.00, 16.00, 19.00 Сёння.
10.25, 19.40 Дзённікі «Удача ў прыдачу!» з «Еўраопт».
10.30 Серыял «Ляснік». (16+).
12.10 «Суд прысяжных». (16+).
13.25, 18.25 Агляд. Надзвычайнае здарэнне.
14.05 «Месца сустрэчы».
16.35 Серыял «Вуліцы разбітых ліхтароў». (16+).
19.45 Серыял «Неўскі». (16+).
21.30 Серыял «Чорныя ваўкі». (16+).
23.45 «Вынікі дня».
0.20 Серыял «Агенцтва схаваных камер». (16+).

8 канал

7.00, 16.00, 19.35, 20.50, 23.55 «Надвор'е».
7.05 «Сябры дзядулі Марка» (0+).
7.30 «Раніца на восьмым».
10.30 «Адшукваецца адпачынак» (0+).
11.00 Камедыя «За бортам» (16+).
13.00 «Самы добры дзень».
16.05 «Мультпарад».
16.50 Серыял «Дарагі доктар» (16+).
18.15 Серыял «Выратаваць боса» (16+).
19.05 «Мой любімы гадаванец» (0+).
19.40 Серыял «Карона» (16+).
20.40 «Вечарніца».
20.55 Трылер «Джэк Рычэр» (16+).
23.00 Серыял «Затрымка ў развіцці» (16+).

ВТБ

6.00, 15.15 Серыял «Варонiны». (12+).
7.20 «Дурні і дарогі». (16+).
7.40, 4.20 М/ф «Тры каты». (0+)
8.00, 4.40 М/ф «Фіксікі». (0+)
8.20, 4.55 М/ф «Чычылэнд». (0+)
8.40, 3.50 «Ералаш». (6+)
9.30, 19.00 Серыял «Маладзёжка-5». (12+).
10.40 Баявік «Стрытрэйсеры». (16+).
12.50 Скетч-шоу «6 кадраў» (16+).
13.00 «Паспець за 24 гадзіны». (16+).
14.10, 20.10 Серыял «Два бацькі і два сыны». (16+).
16.45, 5.10 Серыял «Дзённік доктара Зайцавай». (16+).
17.50, 23.20 «Уральскія пельмені». (16+).
21.20 Камедыя «Нявеста любой цаной». (16+).

0.00 Серыял «Гульня». (16+).
0.50 Серыял «Бязмоўны сведка». (16+).
1.50 Серыял «Закрытая школа». (16+).
3.30 «Лаві момант». (16+).

Культура

10.00, 15.00, 19.30, 23.45 Навіны культуры.
10.15, 18.30 «Назіральнік».
11.10, 0.55 ХХ стагоддзе. «Гаворка Л. І. Брэжнева на пасяджэнні Сусветнага кангрэса міралюбівых сіл». 1973 год.
12.05 «Геній».
12.40 Сусветныя скарбы.
12.55 Штучны адбор.
13.35, 20.05 «Гісторыя, якая ідзе ў глыб часоў». Дак. фільм.
14.30, 23.15 «Рассакрэчаная гісторыя». Дак. серыял.
15.10, 1.35 Да юбілею Дзмітрыя Хварастоўскага. Арыі з опер Г. Даніцэці, Дж. Вердзі, старадаўняя музыка.
16.00 Колер часу. Караваджа.
16.20 «Пешшу...» Масква чырвоная.
16.45 «Блізкае кола Аляксея Учыцеля».
17.45 «Астравы». Спартак Мішулін.
19.45 Галоўная роля.
20.55 «Добрай ночы, малыя!»
21.40 «Абсалютны слых».
0.00 «Леў Копелеў. Сэрца заўсёды злева». Дак. фільм.
2.30 Жыццё выдатных ідэй. «Супрацiў «0».

Настальгія

6.00 «СевАлогія» з Севам Наўгародцавым: «Джаз». 2005 год (18+).
6.50, 8.05, 9.40, 12.50, 14.40, 15.40, 17.50, 18.50, 20.15, 21.40, 1.45, 3.40, 5.50 Музычная настальгія (12+).
7.00 Маст. фільм «Жыў-быў наладчык» (16+).
8.40 Дак. фільм «Сумленны фатограф» (12+).
9.00, 15.00, 21.00 «Мінулы час» (12+).
10.00, 16.00, 22.00 «Народжаныя ў СССР» (12+).
11.00 Дак. фільм «Конкурс» (12+).
12.00 «Быў час» з Аляксандрам Паліткоўскім: «Доўгажыхары ТБ «Што? Дзе? Калі?» 2007 год (12+).
13.00 Маст. фільм «Дэжа вю» (18+).
17.05 Дак. фільм «Старыя майстры» (12+).
18.00 «Спяем, сябры!» з Таццянай Візбар. 2007 год (12+).
19.00 Маст. фільм «Падарожжа ў маладосць» (16+).
23.00 Дак. фільм «Францыя, песня...» (16+).
0.00 «Зямля — Паветра». Дэцл. 2003 год (16+).
1.20 Серыял «33 квадратныя метры. Дачныя гісторыі» (16+).
2.10 «Праграма А». 1990 год (16+).
4.00 Маст. фільм «Таня» (16+).

EuroSport 1

4.00, 8.15, 20.00 Футбол. Юнацкі чэмпіянат свету (U-17).
5.15, 14.00, 21.00, 2.30 Снукер. English Open.
9.30 Аўтагонкі. World Endurance.
10.00, 13.30 Аўтагонкі. Серыя WTCC. All Access.
10.30, 13.00 Зімовыя віды спорту. «У пагоні за гісторыяй».
11.00 Алімпійскія гульні. «Героі будучыні».
12.30 Алімпійскія гульні. «Алімпійскі антураж».
19.00, 2.00 Футбол. «ФІФА».
19.30, 1.00 Футбол. Чэмпіянат MLS.

Кінакамедыя

0.30 Камедыя «Каханне ўразнос». (16+).
2.00 Прафілактыка на тэлеканале.
10.00 Прыгоды «Чалавек з Рыа». (16+).
12.15 Камедыя «Манія велічы». (6+).
14.20, 15.10 Шоу «Камедыянты». (16+).
14.50, 15.40 Скетчкам «Паміж намі». (16+).
16.00 Камедыя «М + Ж». (16+).
17.30 Меладрама «Гаспадыня «Белых начэй». (16+).
19.30 Камедыя «Аднакласнікі». (16+).
21.00 Прыгоды «Джунглі». (6+).
22.35 Камедыя «Забойны ўікэнд». (18+).

ТБ3

6.00 М/ф (6+).
8.35 «Доктар І...» (16+).
9.00, 19.00, 3.10 «Каралёк — птушачка пеўчая». Серыял (16+).

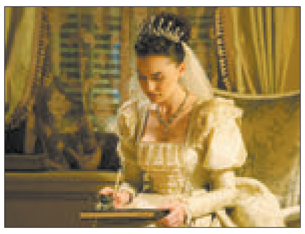

10.40 «Судовыя страсці». Дак. серыял (16+).
12.20 «Сляпая» (12+).
13.20 «Варажбітка» (12+).
14.20, 4.45 «Паралельны свет» (12+).
15.15 «Трэндзі» (16+).
15.45 «Здзелка» (16+).
16.15 «Натуральны адбор» (12+).
17.05 «Адкрыта» (12+).
18.00 «Дзяжурны анёл». Серыял (16+).

20.50 «Магазіна» (16+).
21.50 «Рэвізора» (16+).
22.55, 5.35 «Лінія абароны» (16+).
23.25 «Легенда аб Шукальніку». Серыял (16+).
0.10 «Востраў». Фантастыка (12+).
2.20 «Гучныя справы» (16+).

ТБ1000

6.10 Ён, я і яго сябры (16+).
8.20 Назад у будучыню-2 (6+).
10.25 Матрыца: рэвалюцыя (16+).
12.50 Сем гадоў у Тыбеце (16+).
15.30 Мэверык (12+).
17.55 Прышэльцы-3: узяцце Бастыліі (12+).
20.10 Гонка (16+).
22.30 Назад у будучыню-3 (6+).
0.50 Выратаванне (16+).
2.35 Дама ў акулярах і са стрэльбай у аўтамабілі (16+).
4.15 Параноя (12+).

ТБ1000 Рускае кіно

6.20 Неадэкватныя людзі. (16+).
8.25 Марафон. (12+).
10.30 Дамавік. (16+).
12.40 Гардэмарыны-3. (12+).
14.50 Дабрыня Нікіціч і Змей Гарыныч. (12+).
16.20, 4.20 Тры лані на алмазнай сцежцы. 3—4-я серыі. (12+).
18.15 Свалачы. (16+).
20.20 На кручку! (16+).
22.20 Бабло. (16+).
0.20 Партрэт у прыцемках. (18+).
2.30 Ілья Мурамец і Салавей-Разбойнік. (12+).

National Geographic

6.00 Зрабі або памры. (12+).
6.25, 7.35, 22.55 Код небяспекі. (12+).
6.50, 5.05 Займальная навука. (12+).
8.00, 10.20, 14.55 Мегазаводы. (12+).
8.50, 11.10 Шаша праз пекла. (12+).
9.35, 13.25, 20.15, 22.30, 5.30 Навуковыя недарэчнасці. (12+).
11.55 Аўта-SOS. (12+).
12.40 Космас: прасторa і час. (12+).
15.45 Другая сусветная вайна: пекла пад вадой. (16+).
16.30, 19.30, 0.05, 2.20 Расследаванні авіякатастроф. (12+).
17.15 Чалавек супраць YouTube. (12+).
18.00, 21.00, 0.50, 3.30 Інстынкт выжывання. (16+).
18.45, 21.45, 1.35, 4.20 80-я. Найвялікшыя трагедыі. (12+).
23.15, 3.05 Тайныя гісторыі. (16+).

Discovery

8.00, 22.00, 4.40 Махінатары. (12+).
9.00, 21.00, 2.25, 6.20 Як гэта ўстроена? (12+).
10.00, 1.00, 3.50 Платформа. (16+).
10.30, 23.30, 4.15 Склады: бітва ў Канадзе. (12+).
11.00 Ліквідатар. (16+).
14.00 Залатая ліхаманка. (16+).
20.00 Дарогі Расіі. (12+).
23.00, 7.35 Паляўнічыя на рэліквіі. (12+).
0.00, 5.30 Узрываючы гісторыю. (12+).
1.30 Самагоншчыкі. (12+).
2.55 Мадэль для зборкі. (16+).

Усходні гараскоп на

АВЕН. Вас чакае дынамічны і напоўнены разнастайнымі падзеямі тыдзень. Падзяліцеся добрым настроем з навакольнымі — і зможаце знайсці новых сяброў. Вы гатовыя да перамен, што б ні было іх крыніцай. Ужо з панядзелка варта заняцца рэалізацыяй задуманага, нават калі яшчэ не паспелі дадумаць свой план да канца. У чацвер не рэкамендуецца займацца справамі, якія патрабуюць вялікай адказнасці. Або папрасіце кагo-небудзь праверыць, ці няма памылкі.

ЦЯЛЕЦ. Паўсядзённыя справы будуць ладзіцца, творчыя пачынанні ўвянчаюцца поспехам. З'явіцца магчымасць павысіць прафесійнае майстэрства. Уважліва пастаўцеся да навін на рабоце. Тыдзень спрыяльны для перамен і знаёмстваў у дзелавой сферы. У другой палове тыдня верагодна значнае паляпшэнне матэрыяльнага становішча. Пры гэтым вас можа насцігнуць інфармацыйны бум. Вы, нібы камп'ютар, будзеце пісаць, лічыць, чытаць, і можаце апынуцца засыпанымі кучай папер.

БЛІЗНЯТЫ. На мінулым тыдні вы папрацавалі на славу, таму на гэтым аб'ём працы будзе невялікі, а вольнага часу стане больш, чым звычайна. Дазвольце сабе расслабіцца і адпачыць. Аўторак стане ўдалым днём для паходу ў госці ці прыёму гасцей у сябе. Серада — добры дзень для атрымання ведаў, а таксама заняткаў містычнага характару, магчыма інтуітыўнае прасвятленне. У выхадныя вас чакаюць новыя цікавыя знаёмствы і яркія ўражанні.

РАК. Магчымыя змены ў намечаных планах, але ўсё складзецца як мага лепш. Будзьце мудрыя — спрэчкі з начальствам прынясуць толькі засмучэнні і расчараванні, а вам яшчэ неаднаразова давядзецца звяртацца да яго па дапамогу. Ёсць шанц, што, выкарыстоўваючы свае дзелавыя якасці, вы хутка дамажацеся павышэння па службе. Пакіньце дастаткова часу для вырашэння фінансавых праблем. На гэтым тыдні можна разлічваць на ўзаемадапамогу і паразуменне ў адносінах з роднымі і блізкімі.

ЛЕЎ. Дзеля дасягнення мэты на гэтым тыдні давядзецца ахвяраваць вольным часам і сваімі планамі. Але вас павінна падтрымаць вера ў поспех. У сераду варта ўзяць на сябе ролю адказнага каардынатара — тут у вас будзе маса магчымасцяў бліснуць талентамі. У пятніцу лепш весці справы сумленна і адкрыта: толькі такім чынам зможаце пазбегнуць праблем. У нядзелю, калі блізкія людзі будуць сварыцца, захоўвайце нейтралітэт, і тады перамір'е наступіць значна хутчэй, чым звычайна.

ДЗЕВА. На гэтым тыдні, аб'ектыўна ацаніўшы становішча, неабходна рэальна ацэньваць свае магчымасці і не даймаць сябе залішняй перагрузкай на рабоце. Не фарсіруйце падзеі і не спрабуйце рабіць некалькі спраў адразу. У аўторак могуць узнікнуць абставіны, якія будуць скоўваць і раздражняць вас. У сераду спадарыня Фартуна можа ўсміхнуцца вам, таму выкарыстоўвайце гэты дзень максімальна эфектыўна. У чацвер давядзецца адстойваць свае погляды і інтарэсы ў няпростай размове. У выхадныя лёс можа падарыць новага сябра.

наступны тыдзень

ШАЛІ. Не рабіце рэзкіх рухаў, рухайцеся наперад у тым рытме, які для вас найбольш камфортны. Не варта занадта задумвацца над тактыкай, усе рашэнні прыйдуць па ходзе справы. Не перашкодзіць прыцягнуць навакольных для атрымання ад іх рэальнай і своечасовай дапамогі ў выкананні пастаўленых задач. На суботу лепш не планаваць дзелавых сустрэч і перамоў з партнёрамі. Адпачніце, прагуляйцеся, прысвяціце час сям'і.

СКАРПІЁН. На гэтым тыдні не варта раскідвацца па дробязях або старацца паспець перарабіць усе справы адразу — будзе толькі тармазіць работу. Не бойцеся гаварыць «не», гэта дадасць вам значнасці. Аднак з блізкімі людзьмі лепш не спрачацца, бо вашы інтарэсы супадаюць. Імкненне да навізны, настрой на працяглую перспектыву дапаможа вырвацца з руціны штодзённасці. Калі адправіцеся ў падарожжа, яно пройдзе ўдала і пазітыўна. Паспрабуйце адпачыць ад шуму і мітусні, атрымаеце асалоду ад цішыні.

СТРАЛЕЦ. Працягвайце аналізаваць сітуацыю, якая склалася, і ўвасабляць свае планы ў рэальнасць. Прывядзіце ў парадак усё, да чаго дабярэцеся. У тым ліку і свае думкі. Гэта дапаможа праліць святло на прычыны таго, што адбываецца. Зоркі кажуць, што апошнім часам вы паводзілі сябе эгаістычна і цяпер з-за гэтага можаце апынуцца ў адзіноце. Паспрабуйце загладзіць сваю віну. Каб пазбегнуць магчымых непрыемнасцяў, будзьце сабранымі і ўраўнаважанымі. Калі не станеце праяўляць празмерную балбатлівасць, то, паччынаючы з чацвярга, сітуацыя можа змяніцца ў лепшы бок. У другой палове тыдня шукайце новых дзелавых партнёраў і саюзнікаў.

КАЗЯРОГ. Пастарайцеся скласці план на дзень, гэта дазволіць многае паспець. Час рухацца наперад, і вы смела можаце пашыраць свой бізнес або прыступаць да новага віду дзейнасці. Спатрэбіцца даволі часта звяртацца да кампрамісных рашэнняў. Талент дыпламата на гэтым тыдні будзе цаніцца больш, чым прынцыповасць. Пажадана не ўвязвацца ў інтрыгі супраць начальства, інакш давядзецца шукаць новае месца працы. У асабістым жыцці зараз лепш быць аднаму, чым з кім папала.

ВАДАЛЕЙ. Грандыёзныя поспехі ў прафесійнай сферы пакуль не прадбачацца, хоць ваш творчы патэнцыял высокі, як ніколі. Аднак не варта прыспешваць падзеі. У сферы знешніх кантактаў не выключана сутыкненне з пэўнымі праблемамі. Не імкніцеся паспець зрабіць усё, аб'ектыўна разлічвайце свае сілы. Дастаткова часу давядзецца ўдзяліць і бытавым пытанням. Магчыма, час яшчэ чаму-небудзь навучыцца. У канцы тыдні ў вас з'явіцца магчымасць добра зарэкамендаваць сябе на рабоце і ў сяброўскай кампаніі.

РЫБЫ. На гэтым тыдні можа падвысіцца ваша сацыяльная актыўнасць, з'явіцца магчымасць кіраваць сітуацыяй, якая склалася, уплываць на будучыя падзеі. У панядзелак не варта эканоміць, калі не хочаце праслявіцца як скнара. У сераду настрой на прадстаўляць ...

Чацвер, 19 кастрычніка

Беларусь 1

6.00, 7.20, 8.15 Добрай раніцы, Беларусь!
7.00, 8.00 (з сурдаперакладам), **9.00, 12.00, 13.00, 15.00, 17.00, 19.00, 0.45** Навіны.
7.05, 8.05 Навіны эканомікі.
7.10, 8.10, 18.15, 0.25 Зона Х (16+).
9.10, 22.15 Серыял «След» (16+).
10.55, 12.10, 18.35, 19.20 Серыял «Ніткі лёсу». (16+).
13.10 Дзіцячы доктар.
13.45 Дзень у вялікім горадзе.
14.40, 15.25 Серыял «Спявачка». (16+).
15.15, 18.00 Навіны рэгіёна.
17.05 Беларуская часінка.
21.00 Панарама.
21.50 Спецыяльны рэпартаж. (12+).
22.10 «Патруль 113. За кадрам». (16+).
0.05 Сфера інтарэсаў.
1.05 Дзень спорту.

Беларусь 2

7.00 Тэлераніца. (12+).
9.00, 19.10 Тэлебарометр.
9.05, 17.05 Серыял «Помста». (16+).
11.10, 21.40, 22.10 «Нераскрытыя тайны». (12+).
12.05 Серыял «Тут хтосьці ёсць...» (16+).
14.05, 20.30 «На нажах». (16+).
15.20, 23.40 Серыял «Іх перабытыталі ў раддоме». (16+).
16.20, 0.40 «Пін_код». Інтэрактыўны маладзёжны праект.
19.15 «Паненка-сялянка». (16+).
22.05 Спортлато 6 з 49, КЕНО.

Беларусь 3

7.00 «Дабраранак».
7.35, 14.05 «Беларуская кухня». Запечаная бульба з грыбамі.
8.05, 12.00, 20.00 «Калейдаскоп». Навіны культуры.
8.20, 12.15, 22.45 «Гэты дзень».
8.25, 18.35 «Маргарыта Назарава». Меладрама. (16+).
9.20, 15.00 «Крымінальны талент». Маст. фільм. 2-я серыя (12+).
10.50 «Святло далёкай зоркі». Памяці спевака Юрыя Смірнова.
11.20, 17.55 «Легенды кіно». Аляксандр Шырвінт (12+).
12.20 «Вялікія мастакі». Поль Гаген (12+).
13.15 «Музыка родная краіны». Канцэрт Сімфанічнага аркестра Белтэлерадыёкампаніі.
14.35 «Размаўляем па-беларуску». Тэлевіктарына.
16.30, 21.05 «Падполле. Вайна знутры вайны». «Татальнае знішчэнне» (12+).
17.00, 21.30 «Маёр Ветраў». Баявік. (16+).
19.30 «Легенды беларускай эстрады». «Дзяўчына з гітарай». Надзея Мікуліч.
20.10 «Камертон». Маст. кіраўнік заслужанага калектыву Рэспублікі Беларусь «Гродзенская капэла» Уладзімір Борматаў.
20.40 «Калыханка» (0+).
22.30 «Песні пад гітару».

Беларусь 5

7.40 Футбол. Ліга чэмпіёнаў УЕФА. 3-і тур. «Чэлсі» (Англія) — «Рома» (Італія).
9.30 Футбол. Ліга чэмпіёнаў УЕФА. 3-і тур. Агляд гульнявога дня.
10.25 Гандбол. SEHA-ліга. «Вайводзіна» (Сербія) — БГК імя Мяшкова (Беларусь).
12.00 Тэніс. Турнір WTA. Кубак Крамля. 1/4 фіналу. (У перапынках — Спорт-мікс.)
17.55 Футбол. Ліга Еўропы УЕФА. 3-і тур. «Астана» (Казахстан) — «Макабі» (Тэль-Авіў, Ізраіль). (У перапынку — Спорт-цэнтр.)
19.50 Футбол. Ліга Еўропы УЕФА. Прэв'ю.
20.00 Футбол. Ліга Еўропы УЕФА. 3-і тур. БАТЭ (Беларусь) — «Кёльн» (Германія). (У перапынку — Прэв'ю.)
22.05 Футбол. Ліга Еўропы УЕФА. 3-і тур. «Дынама» (Кіеў, Украіна) — «Янг Бойз» (Швейцарыя). (У перапынку — Спорт-цэнтр.)
0.05 Авертайм.

АНТ

6.00, 6.30, 7.00 (з субцітрамі), **7.30, 8.00** (з субцітрамі), **8.30, 9.00** (з субцітрамі), **11.00, 13.00, 16.00, 18.00** (з субцітрамі), **20.30** Нашы навіны.
6.05, 7.05, 8.05 «Наша раніца».
9.05 «Жыць здарова!» (12+).
10.10 Серыял «Замах» (16+).
11.05, 13.05, 16.15, 18.15 (з субцітрамі), **21.00** Навіны спорту.
11.10 «Модны прыгавор» (12+).
12.05 «Мужчынскае/Жаночае» (16+).
13.10 «Давай пажэнімся!» (16+).
14.20, 16.20 «Час пакажа» (16+).
16.55 «На самай справе» (16+).
18.20 «Кантрольная закупка» (12+).
18.55 «Удача ў прыдачу!» Дзённік (12+).
19.00 «Няхай гавораць» (16+).
20.00 Час.
21.05 Серыял «Спячыя» (16+).
23.10 «Вячэрні Ургант» (16+).
23.50 «На ноч глядзячы» (16+).
0.50 Начныя навіны.

СТБ

6.00, 7.30, 10.30, 13.30, 16.30, 19.30, 22.30 «24 гадзіны».
6.10, 17.25 «Міншчына».
6.20, 7.45 «Раніца. Студыя добрага настрою» (6+).
7.40, 20.10, 23.00 «СТБ-спорт».
8.30, 18.35 «Тайны Чапман» (16+).
9.35, 17.35 «Самыя шакіруючыя гіпотэзы» (16+).
10.40 «Вялікія тайны старажытных летапісаў» (16+).
12.35, 23.25 «Загадкі чалавецтва» (16+).
13.50 Маст. фільм «Клуб перашых жонак» (12+).
15.35 «Вадзіць па-руску» (16+).
15.55 «Мінск і мінчане».
16.50 «Салдаты і афіцэры» (16+).
20.00 «Сталічныя падрабязнасці».
20.15 Фантастыка «Вайна светаў» (12+).
22.15 «Глядзець усім!» (16+).
23.05 «Аўтапанарама» (12+).
1.05 «Баец. Нараджэнне легенды». Серыял (16+).

МІР

6.00, 16.15, 5.40 Серыял «Вяртанне Мухтара-2» (16+).
7.30 Добрай раніцы, свет! (16+).
8.35 «Няма праблем» (16+).
10.00 М/ф (0+).
10.10 «Любімыя акцёры» (12+).
11.15 Маст. фільм «Ёлкі-палкі» (16+).
13.00, 16.00, 19.00 Навіны (бягучы радок).
13.15 Серыял «Хатняя работніца» (16+).
14.25, 3.05 «Іншы свет». (12+).
15.00 «Справы сямейныя» (16+).
19.20 Серыял «Права на праўду» (16+).
21.15 Серыял «Аддзел 44» (16+).
23.10 Маст. фільм «О, шчасліўчык!» (16+).
1.00 Маст. фільм «Поўнае дыханне» (16+).
4.25 Маст. фільм «Антон Івановіч сярдуе» (12+).

РТР—Беларусь

7.00 «Раніца Расіі».
11.00, 14.00, 17.00, 20.00 Весткі.
11.40 «Пакой смеху». (16+).
12.00, 20.40 Серыял «Тайны следства». (12+).
13.50, 16.50, 19.50, 23.00 Навіны — Беларусь.
14.35 «Пра самае галоўнае». Ток-шоу. (12+).
15.45 «60 хвілін». Ток-шоу.
17.35 «Лёс чалавека». (12+).
18.45 «Андрэй Малахаў. Прамы эфір». (16+).
22.10, 23.10 «Простыя пытанні» з Ягорам Хрусталёвым. (12+).
22.30, 23.10 Серыял «Бумеранг». (12+).
0.35 «Паядынак».

НТБ—Беларусь

5.55 «Астрапрагноз».
6.00, 7.00, 8.00, 10.00, 13.00, 16.00, 19.00 Сёння.
6.10, 7.10 «Дзелавая раніца НТБ». (12+).
8.05 Серыял «Вяртанне Мухтара». (16+).
9.45, 23.25 «НЗ.by».
10.20, 19.40 Дзённікі «Удача ў прыдачу!» з «Еўраопт».
10.25 Серыял «Ляснік». (16+).
12.05 «Суд прысяжных». (16+).
13.25, 18.25 Агляд. Надзвычайнае здарэнне.
14.05 «Месца сустрэчы».
16.35 Серыял «Вуліцы разбітых ліхтароў». (16+).
19.45 Серыял «Неўскі». (16+).
21.30 Серыял «Чорныя ваўкі». (16+).
23.45 «Вынікі дня».
0.20 Серыял «Агенцтва схаваных камер». (16+).

8 канал

7.00, 15.55, 19.40, 21.00, 23.55 «Надвор'е».
7.05 «Сябры дзядулі Марка» (0+).
7.30 «Раніца на восьмым».
10.30 М/с «Іван і Мітрафан».
11.00 Трылер «Джэк Рычэр» (16+).
13.00 Серыял «Жорсткае каханне».
14.25 Меладрама «Мачаха» (12+).
16.00 «Мультпарад».
16.40 «Мой любімы гадавальнец» (0+).
17.10 Серыял «Дарагі доктар» (16+).
18.35 Серыял «Выратаваць боса» (16+).
19.30 «Фэшн is my прафэшн».
19.45 Серыял «Карона» (16+).
20.50 «Вечарніца».
21.05 «Даведнік па краінах і кантынентах» (0+).
21.15 Драма «Дзевяць жыццяў». (16+).
23.00 Серыял «Затрымка ў развіцці» (16+).

ВТБ

6.00, 15.15 Серыял «Варонины». (12+).
7.20 «Дурні і дарогі». (16+).
7.40, 4.20 М/ф «Тры каты». (0+)
8.00, 4.40 М/ф «Фіксікі». (0+)
8.20, 4.55 М/ф «Чычылэнд». (0+)
8.40, 3.50 «Ералаш». (6+)
9.30, 19.00 Серыял «Маладзёжка-5». (12+).
10.40 Камедыя «Нявеста любой цаной». (16+).
12.40 Скетч-шоу «6 кадраў» (16+).
13.00 «Паспець за 24 гадзіны». (16+).
14.10, 20.10 Серыял «Два бацькі і два сыны». (16+).
16.45, 5.10 Серыял «Дзённік доктара Зайцавай». (16+).
17.50, 23.20 «Уральскія пельмені». (16+).
21.20 Камедыя «Усё могуць каралі». (12+).
0.00 Серыял «Гульня». (16+).
0.50 Серыял «Бязмоўны сведка». (16+).
1.50 Серыял «Закрытая школа». (16+).
3.30 «Лаві момант». (16+).

Культура

6.30, 7.00, 7.30, 8.00, 10.00, 15.00, 19.30, 23.45 Навіны культуры.
6.35, 8.05, 21.10 «Правілы жыцця».
7.05 «Легенды сусветнага кіно». Нона Мардзюкова.
7.35 «Падарожжы натураліста».
8.35, 22.20 «Абацтва Даўнтан». Маст. фільм.
9.25, 2.15 Сусветныя скарбы.
9.40 Галоўная роля.
10.15, 18.30 «Назіральнік».
11.10, 0.40 ХХ стагоддзе. «Урмас От з Алай Пугачовай». 1998 год.
12.10 «Гульня ў бісер». «Іван Тургенеў. «Муму».
12.55 «Абсалютны слых».
13.35, 20.05 «Гісторыя, якая ідзе ў глыб часоў». Дак. фільм.
14.30, 23.15 «Рассакрэчаная гісторыя». Дак. серыял.
15.10, 1.35 Да юбілею Дзмітрыя Хварастоўскага. Г. Свірыдаў. Вакальная паэма «Пецярбург» на вершы А. Блока.
15.50, 2.30 Жыццё выдатных ідэй. «Алмазная ліхаманка».
16.20 «Расія, любоў мая!» «Мова кетаў».
16.45 «Лінія жыцця». Кацярына Мячэціна.
17.45 «Больш, чым каханне». Эрнст Бірон і імператрыца Ганна Іаанаўна.
19.45 Галоўная роля.
20.55 «Добрай ночы, малыя!»
21.40 «Энігма. Крыста Людвіг».
00.00 Чорныя дзіркі. Белыя плямы.

Настальгія

6.00 «Быў час» з Аляксандрам Паліткоўскім: «Доўгажыхары СБ «Што? Дзе? Калі?» 2007 год (12+).
6.50, 8.40, 9.40, 14.15, 15.40, 19.50, 21.40, 23.00, 0.45, 2.05, 3.40 Музычная настальгія (12+).
7.00 Маст. фільм «Дэжа вю» (18+).
9.00, 15.00, 21.00, 3.00 «Мінулы час» (12+).
10.00, 16.00, 22.00, 4.00 «Народжаныя ў СССР» (12+).
11.05 Дак. фільм «Старыя майстры» (12+).
12.00 «Сняем, сябры!» з Тацянай Візбар. 2007 год (12+).
13.00 Маст. фільм «Падарожжа ў маладосць» (16+).
17.00 Дак. фільм «Францыя, песня...» (16+).
18.00 «Ялавая субмарына» з Аляксандрам Ліпніцкім: «Гісторыя рускага рока». Гурт «Странные игры». 1-я частка (16+).
19.00 Дак. фільм «Выбары-96. Страсці па ўладзе» (18+).
20.30 Маст. фільм «Зігзаг» (16+).
0.00 «СевАлогія» з Севам Наўгародцавым: «Джаз». 2005 год (18+).
1.00 Маст. фільм «Жыў-быў наладчык» (16+).
2.40 Дак. фільм «Сумленны фатограф» (12+).
5.00 Дак. фільм «Конкурс» (12+).

EuroSport 1

4.00, 8.15, 10.30, 12.45, 19.00 Футбол. Юнацкі чэмпіянат свету (U-17).
5.15, 14.00, 21.00, 2.30 Снукер. English Open.
9.30 Футбол. Чэмпіянат MLS.
10.00 Футбол. «ФІФА».
1.05 Веласпорт (трэк). Чэмпіянат Еўропы.

Кінакамедыя

0.20 Меладрама «Маё вялікае грэчаскае вяселле-2». (16+).
2.05 Камедыя «Гэты нямёкі момант». (16+).
3.55 Скетчкам «Паміж намі». (16+).
4.20 Камедыя «Ня/глядзячы ні на што». (16+).

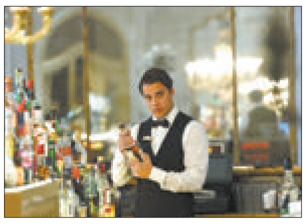

6.25 Камедыя «21 і больш». (16+).
8.10 Меладрама «Эльза і Фрэд». (12+).
10.15 Камедыя «Супермозг». (16+).
12.30 Меладрама «Закахацца ў нявесту брата». (16+).
14.20 Камедыя «Я, тата і сабака». (12+).
16.10 Прыгоды «Джунглі». (6+).
17.45 Камедыя «Увесь гэты джэм». (12+).
19.30 Камедыя «Энцыклапедыя разводаў». (16+).
21.05 Камедыя «Спецагенты на адпачынку». (16+).
22.45 Прыгоды «Вялікі салдат». (16+).

ТБ3

6.00 М/ф (6+).
8.35 «Доктар І...» (16+).
9.05, 19.00, 2.30 «Каралёк — птушачка пеўчая». Серыял (16+).
10.45, 4.00 «Судовыя страсці». Дак. серыял (16+).
12.25 «Сляпая» (12+).
13.20 «Варажбітка» (12+).
14.20 «Паралельны свет» (12+).
15.20 «Трэндзі» (16+).
15.50 «Здзелка» (16+).
16.20 «Натуральны адбор» (12+).
17.05 «Адкрыта» (12+).
18.00 «Дзяжурны анёл». Серыял (16+).
20.50 «Развітанне» (16+).
21.40 «Рэвізора» (16+).
22.45, 5.35 «Алігарх ТБ» (16+).
23.15 «Жыццё за айфон». Дак. фільм (12+).
23.55 «РЭД». Баявік (16+).
1.40 «Хэлоў, Раша!» (16+).

ТБ1000

6.10, 17.50 Малавіта (16+).
8.30 Назад у будучыню-3 (6+).
10.50 Гонка (16+).
13.15 Параноя (12+).
15.20 Госця (12+).
20.10 Марс атакуе! (12+).
22.10 Вялікія вочы (16+).
0.10 Народ супраць Лары Флінта (18+).
2.35 Моладзь (16+).
4.15 Назад у будучыню-1 (6+).

ТБ1000 Рускае кіно

6.20 Бабло. (16+).
8.20 На кручку! (16+).
10.20 No Comment. (16+).
12.35 СВ. Спальны вагон. (16+).
14.35 Ілья Мурамец і Салавей-Разбойнік. (12+).
16.20, 4.20 Партыя для чэмпіёнкі. Серыі 1—2-я. (12+).
18.10 Клушы. (16+).
20.20 Тры волаты і Шамаханская царыца. (12+).
21.50 Прыходзь на мяне паглядзець. (6+).
23.55 Супердрэнныя. (18+).
1.20 Аўсянкі. (16+).
2.50 Апошні забой. (16+).

National Geographic

6.00 Зрабі або памры. (12+).
6.25, 7.40, 22.55 Код небяспекі. (12+).
6.50, 5.10 Займальная навука. (12+).
8.05, 10.25, 14.55 Мегазаводы. (12+).
8.55 Шаша праз пекла. (12+).
11.10 Ледзяная дарога. (12+).
11.55 Аўта-SOS. (12+).
12.40 Космас: прастора і час. (12+).
13.25, 20.15, 22.30, 5.30 Навуковы недарэчнасці. (12+).
15.45 Другая сусветная вайна: пекла пад вадой. (16+).
16.30, 18.00, 19.30, 21.00, 0.05, 2.20, 3.30 Расследаванні авіякатастроф. (12+).
17.15 Чалавек супраць YouTube. (12+).
18.45, 21.45, 1.35, 4.20 80-я. Найвялікшыя спартсмены. (12+).
23.15, 3.05 Тайныя гісторыі. (16+).

Discovery

8.00, 22.00, 4.40 Махінатары. (12+).
9.00, 21.00, 7.10 Як гэта ўтрорана? (12+).
10.00, 1.00, 3.50 Платформа. (16+).
10.30, 23.30, 4.15 Склады: бітва ў Канадзе. (12+).
11.00 Амерыканскія вынаходнікі. (16+).
14.00, 0.00, 5.30 Залатая ліхаманка. (16+).
23.00, 7.35 Паляўнічыя на рэліквіі. (12+).
2.55 Голыя і напалоханыя XL. (16+).

ШАХМАТНЫ КЛУБ

Выпуск №28

Шахматны кампазітар і журналіст з Брэста Віктар Жук, які ўжо быў госцем нашага клуба, нядаўна выпусціў чарговую брашуру — «Брэсцкі майстар Уладзімір Сайгін». Аўтар так піша пра героя свайго даследавання:

«Імя Уладзіміра Сайгіна (29 ліпеня 1917 — 29 лютага 1992) было вядома не толькі ў Брэсце і Беларусі, але і ў Савецкім Саюзе, а цяпер — у Расіі. Уладзімір Сяргеевіч — першы майстар спорту СССР па шахматах, выхаваны казанскай шахматнай арганізацыяй... Майстрам спорту стаў у 1943 годзе, калі ў Казані адбыўся матч на гэтае званне паміж неаднаразовым чэмпіёнам Масквы Васілём Пановым і 25-гадовым кандыдатам у майстры Уладзімірам Сайгіным. Паядынак быў вельмі ўпарты і завяршыўся ўнічыю — 7:7.

У 1945 годзе Сайгін пераехаў з Казані ў Брэст. З 1947 па 1954 гады майстар дамінаваў у чэмпіянатах БССР, усяго ж заваёўваў званне чэмпіёна рэспублікі сем разоў. Выступаў і ў паўфіналах першынства СССР: Свярдлоўск, 1947 год — 5—6 месцы; Кіеў, 1950 г. — 4—5 месцы».

Сайгін досыць паспяхова выступаў і ў іншых усесаюзных і рэспубліканскіх турнірах, удзельнічаў у міжнародных матчах БССР — Польшча і БССР — Венгрыя. У 1954 годзе яму даверылі «праэкзаменаваць» у матчы таленавітага 17-гадовага кандыдата ў майстры з Рыгі. Той матч Сайгін прайграў (6:8), але ж яго сапернікам быў сам Міхаіл Таль, будучы славуты чэмпіён свету!

Ужо ў сталым узросце Сайгін пераехаў на даволі працяглы час з Брэста ў Расію, дзе некалькі разоў быў чэмпіёнам Стаўрапольскага краю, але пазней вярнуўся ў горад над Бугам. Тут і завяршыў свой зямны шлях. У памяць пра Сайгіна ў Брэсце з 1993 года ладзяцца шахматныя турніры-мемарыялы.

Вось адна з партый брэсцкага майстра.

У. Сайгін — Бжуска (матч БССР — Польшча, 1958). 1.Kf3 Kf6 2.d4 d5 3.c4 e6 4.cd ed 5.Фc2 c6 6.Cf4 Cb4+ 7.Kbd2 Ke4 8.a3 K:d2 9.K:d2 Cd6 10.Cg3 Фf6 11.e3 Cf5 12.Фb3 C:g3 13.hg Фe7 14.Ce2 0-0 15.g4 Cg6 16.f4 f6 17.Kpf2 Лd8 18.Лh3 c5 19.dc Ф:c5 20. Лah1 Cc2 21.Лc1 C:b3 22.Л:c5 Ca2 23.b3 d4 24.ed Kc6 25.Лc2, 1:0.

А вось партыя з мемарыялу Сайгіна 2004 года.

Д. Буланаў — А. Сягоднік. 1.d4 f5 2.Kc3 g6 3.g4 d6 4.gf C:f5 5.e4 Cd7 6.h4 h6 7.Kf3 Cg7 8.e5 Kc6 9.Cf4 Cg4 10.Ce2 de 11.K:e5 C:e2 12.K:e2 Фd5 13.Лg1 K:e5 14.de Фe4 15.Фd3 Фb4+ 16.c3 Ф:b2 17.Ф:g6+ Kpf8 18.e6! Ф:a1+ 19.Cc1 C:c3+ 20.Kpf1, 1:0.

* * *

Для рашэння прапануем мініяцюру Леаніда Лебедзева *(гл. дыяграму).*

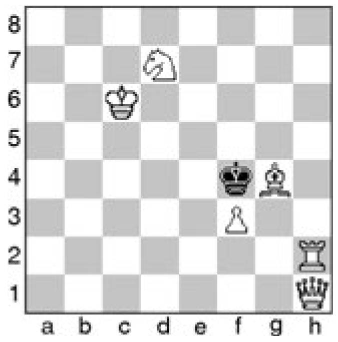

Белыя: Kpc6, Фh1, Лh2, Cg4, Kd7, пf3 (6).

Чорныя: Kpf4 (1).

Мат у 2 хады.

Леанід Лебедзеў нарадзіўся ў 1967 годзе, жыве ў Бабруйску. Апублікаваў больш за 160 задач, пераважна мініяцюр, звыш 40 задач адзначаны ў конкурсах. Бронзавы прызёр чэмпіянату Беларусі, фіналіст каманднага чэмпіянату свету ў складзе беларускай зборнай.

Дасылайце рашэнні на адрас рэдакцыі («Звязда», вул. Хмяльніцкага, 10а, 220013, г. Мінск) або на электронны адрас вядучага аддзела: vadim_ne67@mail.ru

* * *

Рашэнне задачы з мінулага выпуску: 1.Ke5. Першымі правільна адказалі Сяргей Пунько, Ігар Ананіч, Уладзімір Ізотаў, Сяргей Рудовіч.

Вадзім ЖЫЛКО.

Пятніца, 20 кастрычніка

Беларусь 1

6.00, 7.20, 8.15 Добрай раніцы, Беларусь!
7.00, 8.00 (з сурдаперакладам), **9.00, 12.00, 13.00, 15.00, 17.00, 19.00, 2.10** Навіны.
7.05, 8.05 Навіны эканомікі.
7.10, 8.10, 18.15 Зона Х (16+).
9.10 Серыял «След». (16+).
10.55, 12.10, 18.40, 19.20 Серыял «Ніткі лёсу». (16+).
13.10 Дзіцячы доктар.
13.45 Дзень у вялікім горадзе.
14.45, 15.25, 17.05 Серыял «Спявачка». (16+).
15.15, 18.00 Навіны рэгіёна.
21.00 Панарама.
21.50 Клуб рэдактараў. (16+).
22.35 Меладрама «Білет на дваіх». (12+).
2.30 Дзень спорту.

Беларусь 2

7.00 Тэлераніца. (12+).
9.00, 19.00 Тэлебарометр.
9.05, 17.05 Серыял «Помста». (16+).
11.05 «Шыфры нашага цела». (12+).
12.05 Серыял «Тут нехта ёсць: адкупленне». (16+).
14.15, 20.20 «ЛавЛавСаг». (16+).
15.15 Серыял «Іх перабыльталі ў раддоме». (16+).
16.20, 0.15 «Пін_код». Інтэрактыўны маладзёжны праект.
19.05 «Паненка-сялянка». (16+).
21.10 «Нераскрытыя тайны». (12+).
22.05 Спортлато 5 з 36, КЕНО.
22.10 «Бітва экстрасэнсаў. 16-ы сезон». (16+).

Беларусь 3

7.00 «Дабраранак».
7.35, 14.15 «Беларуская кухня». Груца. Маннік.
8.05, 12.00, 20.00 «Калейдаскоп». Навіны культуры.
8.20, 12.15 «Гэты дзень».
8.25, 18.35 «Маргарыта Назарава». Меладрама. (16+).
9.20, 15.10 «Ганна і Камандор». Маст. фільм (12+).
10.40 «Справа жыцця». Расціслаў Янкоўскі.
10.55 «Святло далёкай зоркі». Памяці мастака, заслужанага работніка культуры БССР Івана Фяцісава.
11.20, 17.55 «Легенды кіно». Валянцін Гафт (12+).
12.20 «Вялікія мастакі». Мікеланджэла (12+).
13.10 Сольны канцэрт Аляксандра Саладухі.
14.45 «Сіла веры».
16.35, 21.05 «Падполле. Вайна знутры вайны». «Магіла льва» (12+).
17.00, 21.30 «Маёр Ветраў». Баявік. (16+).
19.30 «Легенды беларускай эстрады». «Раманс пра заканханага». Якаў Навуменка.
20.10 «Камертон». Заслужаная артыстка Рэспублікі Беларусь Аксана Волкава.
20.40 «Калыханка» (0+).
22.30 «Песні пад гітару».
22.45 «Час кіно».
22.55 «Гарбун». Маст. фільм (12+).

Беларусь 5

7.50 Футбол. Ліга Еўропы УЕФА. 3-і тур. «Црвена Звезда» (Сербія) — «Арсенал» (Англія).
9.40 Свет англійскай прэм'ер-лігі. Відэачасопіс.
10.10 Футбол. Ліга Еўропы УЕФА. 3-і тур. БАТЭ (Беларусь) — «Кёльн» (Германія).
12.05 Авертайм.
12.35 Футбол. Ліга Еўропы УЕФА. 3-і тур. «Дынама» (Кіеў, Украіна) — «Янг Бойз» (Швейцарыя).
14.30 Фактар сілы.
15.00 Тэніс. Турнір WTA. Кубак Крамля. 1/2 фіналу. (У перапынку — Спорт-мікс.)
18.55 Футбол. Беларусбанк — чэмпіянат Беларусі. «Крумкачы» (Мінск) — ФК «Гарадзея». (У перапынку — Спорт-цэнтр.)
20.55 Спорт-цэнтр.
21.05 Футбол. Ліга Еўропы УЕФА. 3-і тур. Агляд гульнявога дня.
22.00 Футбол. Чэмпіянат Англіі. «Вест Хэм» — «Брайтан». (У перапынку — Спорт-цэнтр.)
23.55 Змешаныя адзінаборствы. Міжнародны турнір.

АНТ

6.00, 6.30, 7.00 (з субцітрамі), **7.30, 8.00** (з субцітрамі), **8.30, 9.00** (з субцітрамі), **11.00, 13.00, 16.00, 18.00** (з субцітрамі), **20.30** Нашы навіны.
6.05, 7.05, 8.05 «Наша раніца».
9.05 «Жыць здорава!» (12+).
10.10 Серыял «Замах» (16+).
11.05, 13.05, 16.15, 18.15 (з субцітрамі), **21.00** Навіны спорту.
11.10 «Модны прыгавор» (12+).
12.05 «Мужчынскае/Жаночае» (16+).
13.10, 23.45 «Давай пажэнімся!» (16+).
14.20 «Час пакажа» (16+).
16.20 Маст. фільм «Мама выйшла замуж» (12+).
18.20 «Кантрольная закупка» (12+).
18.55 «Удача ў прыдачу!» Дзённік (12+).
19.00 «Поле цудаў» (16+).
20.00 Час.
21.05 «Голас». Новы сезон (12+).
23.00 «Што? Дзе? Калі? у Беларусі» (16+).
0.10 «Вячэрні Ургант» (16+).
1.05 Начныя навіны.

СТБ

6.00, 7.30, 10.30, 13.30, 16.30, 19.30, 22.30 «24 гадзіны».
6.10, 17.25 «Меншчына».
6.20, 7.45 «Раніца. Студыя добрага настрою» (6+).
7.40, 20.10, 23.00 «СТБ-спорт».
8.30, 18.35 «Тайны Чапман» (16+).
9.35, 17.35 «Самыя шакіруючыя гіпотэзы» (16+).
10.40 «Тэрыторыя памылак» (16+).
12.25, 22.00 «Глядзець усім!» (16+).
12.35 «Загадкі чалавецтва» (16+).
13.50 Фантастыка «Вайна светаў» (12+).
15.50 «Вадзіць па-руску» (16+).
16.10 «Аўтапанарама» (12+).
16.50 «Скардзіцца дазваляецца».

17.10 «Адкрытая размова».
20.00 «Сталічныя падрабязнасці».
20.15 «Ракетны бой» (16+).
23.05 «Афера на трыльён. Самая дарагая армія свету» (16+).
23.55 «Баец. Нараджэнне легенды». Серыял (16+).

МІР

6.00, 17.10 Серыял «Вяртанне Мухтара-2» (16+).
7.30 Добрай раніцы, свет! (16+).
8.35 Маст. фільм «Ёлкі-палкі» (16+).
10.20 «Любімыя акцёры» (12+).
11.25, 3.35 Маст. фільм «Інспектар ДАІ» (16+).
13.00, 16.00, 19.00 Навіны (бягучы радок).
13.15 Серыял «Хатняя работніца» (16+).
14.25 «Іншы свет» (12+).
15.00 «Справы сямейныя» (16+).
16.15 «Сакрэтныя матэрыялы» (16+).
19.20 Серыял «Цёмныя лабірынты мінулага» (16+).
23.10 Маст. фільм «Прынцэса на гарошыне» (6+).
1.00 «Трымайся, шоубіз!» (16+).
1.25 «Кашмар вялікага горада» (16+).
1.55 Маст. фільм «О, шчаслівчык!» (16+).
4.50 Маст. фільм «Падкідыш» (0+).

РТР—Беларусь

7.00 «Раніца Расіі».
11.00, 14.00, 17.00, 20.00 Весткі.
11.40 «Простыя пытанні» з Ягорам Хрусталёвым. (12+).
12.00, 20.40 Серыял «Тайны следства». (12+).
13.50, 16.50, 19.50, 23.00 Навіны — Беларусь.
14.35 «Пра самае галоўнае». Ток-шоу. (12+).
15.45 «60 хвілін». Ток-шоу .
17.35 «Лёс чалавека». (12+).

18.45 «Андрэй Малахаў. Прамы эфір». (16+).
22.10, 23.10 «Гумарына». (12+).
0.20 Маст. фільм «Другі бераг». (12+).

НТБ—Беларусь

5.55 «Астрапрагноз».
6.00, 7.00, 8.00, 10.00, 13.00, 16.00, 19.00 Сёння.
6.10, 7.10 «Дзелавая раніца НТБ». (12+).
8.05 Серыял «Вяртанне Мухтара». (16+).
9.45, 23.25 «НЗ.by».
10.20, 19.40 Дзённікі «Удача ў прыдачу!» з «Еўраопт».
10.25 Серыял «Ляснік». (16+).
12.05 «Суд прысяжных». (16+).
13.25, 18.25 Агляд. Надзвычайнае здарэнне.
14.05 «Месца сустрэчы».
16.35 Серыял «Вуліцы разбітых ліхтароў». (16+).
19.45 Серыял «Неўскі». (16+).
23.55 Серыял «Агенцтва схаваных камер». (16+).

8 канал

7.00, 15.55, 19.40, 21.00, 23.55 «Надвор'е».
7.05 «Сябры дзядулі Марка» (0+).
7.30 «Раніца на восьмым».
10.30 Драма «Доктар Жывага» (16+).
14.15 Серыял «Жорсткае каханне».
16.00 «Мультпарад».
16.30 «Адшукваецца адпачынак» (0+).
17.00 Серыял «Дарагі доктар» (16+).
18.30 Серыял «Выратаваць боса» (16+).
19.20 «Вяртанне».
19.45 Серыял «Карона» (16+).
20.50 «Вечарніца».
21.05 Трылер «Ніколі не вяртайся» (16+).
23.00 Серыял «Затрымка ў развіцці» (16+).

ВТБ

6.00, 15.15 Серыял «Вароніны». (12+).
7.20 «Дурні і дарогі». (16+).
7.40, 4.20 М/ф «Тры каты». (0+)
8.00, 4.40 М/ф «Фіксікі». (0+)
8.20, 4.55 М/ф «Чычылэнд». (0+)
8.40, 3.50 «Ералаш». (6+)
9.30 Серыял «Маладзёжка-5». (12+).
10.40 Камедыя «Усё могуць каралі». (12+).
12.40 Скетч-шоу «6 кадраў» (16+).
13.00 «Паспець за 24 гадзіны». (16+).
14.10, 20.10 Серыял «Два бацькі і два сыны». (16+).
16.45, 5.10 Серыял «Дзённік доктара Зайцавай». (16+).
17.50, 23.10 «Уральскія пельмені». (16+).
21.20 Камедыя «Змешаныя пачуцці». (12+).
0.00 Камедыя «Бабнік». (18+).
1.50 Серыял «Закрытая школа». (16+).
3.30 «Лаві момант». (16+).

Культура

6.30, 7.00, 7.30, 8.00, 10.00, 15.00, 19.30, 23.20 Навіны культуры.
6.35 Пернікавы домік. «Уся справа ў гузіку».
7.05 «Легенды сусветнага кіно». Сяргей Сталяроў.
7.35 «Падарожжы натураліста».
8.05 «Расія, любоў мая!» «Мова кетаў».
8.35 «Абацтва Даўнтан». Маст. фільм.
9.30 Колер часу. Міхаіл Урубель.
9.40 Галоўная роля.
10.20 Шэдэўры старога кіно. «Добры хлопец». Маст. фільм.
11.45, 16.00 Сусветныя скарбы.
12.00 Гісторыя мастацтва. Сяргей Каўтарадзэ. «Андрэа Паладыё і Заха Хадзід: ад класічнай вілы да сучаснага бізнес-цэнтра».
12.55 «Энігма. Крыста Людвіг».
13.35 «Гісторыя, якая ідзе ў глыб часоў». Дак. фільм.
14.30 «Рассакрэчаная гісторыя». Дак. серыял.
15.10, 1.15 Да юбілею Дзмітрыя Хварастоўскага. Рускія песні і рамансы.
16.15 «Пісьмы з правінцыі». Аляксандраўск-Сахалінскі.
16.45 «Царская ложа».
17.30 Геніі і ліхадзеі. Канстанцін Ушынскі.
18.00 «Родная кроў». Маст. фільм.
19.45 Смеханастальгія.
20.15 «Лінія жыцця». Зельфіра Трэгулава.
21.05 Кіно на ўсе часы. «Забіць перасмешніка». Маст. фільм.
23.35 «2 Вернік 2».
0.20 Да 60-годдзя Уладзіміра Мірзоева. Яфім Шыфрын у фільме-спектаклі «П'еса для мужчыны».
2.05 «Шукальнікі». «Скарбы ЗіЛа».
2.50 «Вецер уздоўж берага». М/ф для дарослых.

Настальгія

6.00 «Спяем, сябры!» з Тацянай Візбар. 2007 год (12+).
7.00 Маст. фільм «Падарожжа ў маладосць» (16+).
8.15, 9.40, 13.50, 15.40, 17.00, 18.50, 19.55, 21.40, 23.00, 0.45, 2.45, 3.40 Музычная настальгія (12+).
9.00, 15.00, 21.00, 3.00 «Мінулы час» (12+).
10.00, 16.00, 4.00 «Народжаныя ў СССР» (12+).
11.00 Дак. фільм «Францыя, песня...» (16+).
12.00 «Яловая субмарына» з Аляксандрам Ліпніцкім: «Гісторыя рускага рока». Гурт «Странные игры». 1-я частка (16+).
13.00 Дак. фільм «Выбары-96. Страсці па ўладзе» (18+).
14.30 Маст. фільм «Зігзаг» (16+).
18.00 «Да і пасля...» з Уладзімірам Малчанавым. Год 1983. 1-я частка. 2009 год (16+).
19.00 Фільм-спектакль «Абрабаванне апоўначы». 1978 год (12+).
22.00 «Колба часу» (16+).
0.00 «Быў час» з Аляксандрам Паліткоўскім: «Доўгажыхары ТБ «Што? Дзе? Калі?» 2007 год (12+).
1.00 Маст. фільм «Дэжа вю» (18+).
5.05 Дак. фільм «Старыя майстры» (12+).

EuroSport 1

4.00, 20.00, 0.05 Футбол. Юнацкі чэмпіянат свету (U-17).
5.15, 14.00, 21.00, 2.30 Снукер. English Open.
9.30, 12.45 Веласпорт (трэк). Чэмпіянат Еўропы.
10.45 Футбол. Чэмпіянат MLS.
11.15 Аўтагонкі. Серыя WTCC. All Access.
11.45 Супербайк. Этап чэмпіянату свету.

Кінакамедыя

0.35 Камедыя «Уік-энд у Парыжы». (16+).
2.15 Камедыя «Надзвычайныя фантазіі Чарлі Свона-Трэцяга». (16+).
3.50 Скетчкам «Паміж намі». (16+).
4.35 Камедыя «Рассеяны». (0+).
6.15 Камедыя «Развод пафранцузску». (12+).
7.45 Камедыя «Палета». (16+).
9.20 Камедыя «Энцыклапедыя разводаў». (16+).
11.00 Камедыя «Аднакласніцы». (16+).
12.30 Прыгоды «Джунглі». (6+).
14.00 Камедыя «Сёння ў меню». (16+).
15.55 Камедыя «Новы стары дом». (12+).
17.40 Камедыя «Сямейка Ады». (16+).
19.30 Камедыя «Бінга бонга». (16+).
21.25 Камедыя «Вяртанне высокага бландзіна». (12+).
23.00 Меладрама «Маё вялікае грэчаскае вяселле-2». (16+).

ТБ3

6.00 М/ф (6+).
8.25 «Доктар І...» (16+).
8.55 «Каралёк — птушачка пеўчая». Серыял (16+).
10.30, 3.40 «Судовыя страсці». Дак. серыял (16+).
12.10 «Сляпая» (12+).
13.10 «Варажбітка» (12+).
14.15, 5.10 «Паралельны свет» (12+).
15.15 «Трэндзі» (16+).
15.45 «Здзелка» (16+).
16.15, 2.30 «Рыжыя» (16+).
17.10 «13 знакаў задыяка» (12+).
18.05, 1.40 «Бітва рэстаранаў» (16+).
19.05, 0.50 «Гучныя справы» (16+).
20.05 «Копы ў спадніцах». Камедыя (16+).
22.10 «Савецкія мафіі» (16+).
22.55 «Патрашыцелі». Трылер (16+).

ТБ1000

6.10, 18.10 Двайное жыццё Чарлі Сан-Клаўда (16+).
8.05 Вялікія вочы (16+).
10.10 Ева: штучны розум (12+).
12.05 Сужэнцы Морган ва ўцёках (16+).
14.10 Марс атакуе! (12+).
16.15 Моладзь (16+).
20.10 Аляксандр (16+).
23.30 Дасканалы свет (16+).
2.10 Ён, я і яго сябры (16+).
4.10 Назад у будучыню-2 (6+).

ТБ1000 Рускае кіно

6.20 Тры волаты і Шамаханская царыца. (12+).
7.55 Прыходзь на мяне паглядзець. (6+).
10.05 Клушы. (16+).
12.15 Волга-Волга. (0+).
14.20 Апошні забой. (16+).
16.20, 4.20 Партыя для чэмпіёнкі. 3—4-я серыі. (12+).
18.20 Адарванне. (16+).
20.20 Тры волаты на далёкіх берагах. (0+).
21.55 Злодзей. (16+).
0.05 Каляфутбола. (16+).
2.10 Неадэкватныя людзі. (16+).

National Geographic

6.00 Зрабі або памры. (12+).
6.25, 7.40, 22.55 Код небяспекі. (12+).
6.50, 5.10 Займальная навука. (12+).
8.05, 10.25, 14.55 Мегазаводы. (12+).
8.55 Шаша праз пекла. (12+).
9.40, 19.30, 0.05, 2.25 Расследаванні авіякатастроф. (12+).
11.10 Ледзяная дарога. (12+).
11.55 Аўта-SOS. (12+).
12.40 Космас: прастора і час. (12+).
13.25, 20.15, 22.30, 5.35 Навуковыя недарэчнасці. (12+).
15.45 Другая сусветная вайна: пекла пад вадой. (16+).
17.15 Неверагодныя машыны. (12+).
18.00, 21.00, 0.50, 3.35 «Тытанік»: справа закрытая. (12+).
23.15, 3.10 Тайныя гісторыі. (16+).

Discovery

8.00, 17.00, 22.00, 4.40 Махінатары. (12+).
9.00, 15.00, 21.00, 2.25, 6.20 Як гэта ўстроена? (12+).
10.00, 16.00, 1.00, 3.50 Платформа. (16+).
10.30, 16.30, 23.30, 4.15 Склады: бітва ў Канадзе. (12+).
11.00 Калекцыянеры аўто. (16+).
14.00, 7.10 Голыя і напалоханыя. (16+).
18.00, 5.30 Хуткія і гучныя. (12+).
19.00 Залатая ліхаманка. (16+).
20.00 Браты Дызель. (16+).
23.00 Паляўнічыя на рэліквіі. (12+).
0.00 Разбуральнікі легенд: кастынг. (16+).
1.30 Самагоншчыкі. (16+).
2.55 Мяцежны гараж. (16+).

Субота, 21 кастрычніка

Беларусь 1

6.05 Існасць.
6.30 Меладрама «Білет на дваіх». (12+).
8.20 Кулінарная дыпламатыя. (12+).
9.00, 12.00, 15.00 Навіны.
9.10 Клуб рэдактараў. (16+).
9.55 Дача. (12+).
10.30 Трансфармацыя. (12+).
11.10 Здароўе. (12+).
12.10 50 рэцэптаў першага. (12+).
12.50, 15.45, 22.50 Серыял «Сваты-3». (12+).
14.00 «Я ведаю». (6+).
15.15 Краіна.
17.00 Меладрама «Хлусня дзеля выратавання». (12+).
21.00 Панарама.
21.45 Шчаслівы вечар.
1.00 Дзень спорту.

Беларусь 2

7.00 Занадта шмат хвастоў.
7.30 М/с «Фіксікі». (0+).
8.00 Анімацыйны фільм «Уолес і Громіт: праклён трусапярэваратня». (12+).
9.25, 20.45 Тэлебарометр.
9.30 «Шыфры нашага цела». (12+).
10.30 «Вяселле ўсляпую». (16+).
12.15, 20.50 «Паненка-сялянка». (16+).
13.30 Анімацыйны фільм «Кунг-фу Панда». (6+).
15.05 Камедыя «Давайце патанцуем». (12+).
17.00 Капейка ў капейку. (12+).
17.40 «Навучы жонку руліць». (16+).
18.45 Фэнтэзі «Супер 8». (16+).
22.05 Спортлато 6 з 49, КЕНО.
22.10 «Вярніце мне прыгажосць». Заключны выпуск (16+).
23.35 Баявік «Чалавек-павук-3: вораг у адлюстраванні». (12+).

Беларусь 3

7.35 «Сіла веры».
8.00, 13.45, 20.15 «Калейдаскоп». Навіны культуры.
8.15, 14.00, 20.30, 23.45 «Гэты дзень».
8.20 М/ф (0+).
8.40 «Вечны кліч». Меладрама. 3-я серыя (12+).
10.00 «Хата на хату».
10.55 «Беларуская кухня». Капыткі.
11.20 «Беларусь, як песня». Ганна Радзько.
11.45 «Навукаманія» (6+).
12.15 «Укол парасонам». Камедыя (12+).
14.05 «Камертон». Яўген Гладкоў.
14.30 «Я хачу гэта ўбачыць!» Навагрудак (6+).
15.00 «Мелодыі лета». «Суседзі».
15.50 «Апошні дзень». Мікалай Рыбнікаў (12+).
16.30 «Дзесяць негрыцянят». Дэтэктыў (12+).
18.45 «У бой ідуць адны «старыя». Маст. фільм (12+).
20.40 «Калыханка» (0+).
21.05 «Толькі ў мюзік-холе». Маст. фільм (12+).
22.15 «Хлопчык у паласатай піжаме». Драма (12+).

Беларусь 5

7.50 Футбол. Беларусбанк — чэмпіянат Беларусі. «Крумкачы» (Мінск) — ФК «Гарадзея».
9.35 Змешаныя адзінаборствы. Міжнародны турнір.
11.40 Трэніровачны дзень.
12.10 Вялікі спорт. Ток-шоу.
12.55 Хакей. Чэмпіянат Беларусі. «Шахцёр» (Салігорск) — «Нёман» (Гродна). (У перапынках — Спорт-цэнтр.)
15.10 Футбол. Беларусбанк — чэмпіянат Беларусі. «Нёман» (Гродна) — ФК «Гомель». (У перапынку — Спорт-цэнтр.)
17.00 Валейбол. Ліга чэмпіянаў. Жанчыны. Матч у адказ. «Мінчанка» (Беларусь) — «Рошвіль» (Францыя).
19.10 Спорт-мікс.
19.20 Футбол. Чэмпіянат Англіі. «Саўтгемптан» — «Вест Бромвіч».
21.20 Тэніс. Турнір WTA. Кубак Крамля. Фінал.
23.25 Спорт-цэнтр.
23.35 Футбол. Ліга чэмпіёнаў УЕФА. Відэачасопіс.

АНТ

7.00, 9.00, 16.00 (з субцітрамі), **20.30** Нашы навіны.
7.05 Маст. фільм «Людзі як рэкі...» (12+).
8.00 «Пелагея. «Шчасце любіць цішыню» (12+).
9.05 М/с «Смяшарыкі. Спорт» (0+).
9.20 «Здароўе» (16+).
10.30 «Смак» (12+).
11.15 «Ідэальны рамонт» (12+).
12.20 «Разумніцы і разумнікі» (12+).
13.20 «Удача ў прыдачу! з «Еўраопт» (12+).
14.15 Серыял «Бабін бунт, або Вайна ў Навасёлкаве» (16+).
16.15 (з субцітрамі), **21.00** Навіны спорту.
16.20 «Ералаш» (6+).
16.35 «Тэорыя змовы» (16+).
17.35 «Хто хоча стаць мільянерам?» (12+).
19.05 «Мой бізнес» (16+).
21.05 «Удача ў прыдачу!» Дзённік (12+).
21.10 «Сёння вечарам» (16+).
0.00 «Каралі фанеры» (16+).

СТБ

6.00 «Вялікія тайны зніклых цывілізацый» (16+).
8.25 «Анфас».
8.40 «Тайны Чапман» (16+).
9.30 «Самыя шакіруючыя гіпотэзы» (16+).
10.25 «Тэледоктар» (12+).
11.00 «Мінск і мінчане».
11.35 «Рамонт па-сумленнаму» (16+).
12.20 «Самая карысная праграма» (16+).
13.10 «Усім па катку» (16+).
13.30, 16.30, 19.30 «24 гадзіны».
13.45 «Адкрытая размова».
14.00, 0.40 Камедыя «Пакроўскія вароты». 1-я серыя (12+).
15.20 «Вадзіць па-руску» (16+).
15.55 «Вялікі горад».
16.40 «Афера на трыльён. Самая дарагая армія свету» (16+).
17.40 «Ракетны бой» (16+).
20.00 «СТБ-спорт».
20.10 Баявік «Лара Крофт: раскрадальніца грабніц» (12+).
21.50 Баявік «Лара Крофт: раскрадальніца грабніц-2. Калыска жыцця» (12+).
23.45 «Тайна бермудскага трохвугольніка» (16+).

МІР

6.00 Маст. фільм «Прынцэса на гарошыне» (6+).
7.50 «Саюзнікі» (12+).
8.20 М/ф «Маша і Мядзведзь» (0+).
9.00 «Вой, мамачкі!» (12+).
9.30 «Наша кіно. Гісторыя вялікага кахання» (12+).
10.00, 16.00, 19.00 Навіны (бягучы радок).
10.10 «Каханне без межаў» (12+).
10.40 Маст. фільм «Адзінокім даецца інтэрнат» (6+).
12.20, 22.45 Маст. фільм «Добры дзень, я ваша цётка!» (6+).
14.20 Маст. фільм «Зайчык» (12+).
16.15, 19.15 Серыял «Фурцава. Легенда пра Кацярыну» (16+).
0.45 Маст. фільм «Пясчынка» (16+).
3.55 Маст. фільм «Вясёлая моладзь» (0+).
5.25 М/ф (6+).

РТР—Беларусь

7.00 «Пакой смеху». (16+).
7.30 Дэтэктыў «Следства вядуць знатакі». (16+).
11.00, 14.00 Весткі.
11.25 «Жывыя гісторыі». (12+).
12.15 «Пяцёра на аднаго». (12+).
13.05 «Наша справа». (16+).
13.20 «Гумар! Гумар! Гумар!!!» (16+).
15.30 Камедыя «У старых рытмах». (12+).
17.20, 20.55 Маст. фільм «Мелодыя на два галасы». (12+).
19.00 «Карціна свету».
19.55 Надвор'е на тыдзень.
20.00 Весткі ў суботу.
22.45 Маст. фільм «Памылка маладосці». (12+).

НТБ—Беларусь

5.45 «Астрапрагноз».
5.55 «Іх норавы». (0+).
6.25 Серыял «Злачынства будзе раскрыта». (16+).
8.00, 10.00, 13.00, 16.00 Сёння.
8.25 «Урачэбныя тайны плюс». (12+).
8.55 «Паедзем, паядзім!» (0+).
9.25 «НЗ.by».
10.20 Галоўная дарога. (16+).
11.00 «Ежа жывая і мёртвая». (12+).
11.55 Кватэрнае пытанне. (0+).
13.20 «Удача ў прыдачу!»
14.10 Серыял «Адвакат». (16+).
16.20 «Следства вялі...» (16+).
17.10 «Сакрэт на мільён». Аляксей Чумакоў. (16+).
19.00 «Цэнтральнае тэлебачанне».
20.00 «Ты супер! Танцы». (6+).
22.25 Дзённікі «Удача ў прыдачу!» з «Еўраопт».
22.30 Маст. фільм «Ніадкуль з любоўю, або Вясёлае пахаванне». (16+).
0.50 «Кватэрнік НТБ у Маргуліса». Ронда. (16+).

8 канал

9.00, 15.55, 19.00, 21.00 «Надвор'е».
9.05 «Сябры дзядулі Марка».
9.15 «Даведнік па краінах і кантынентах» (0+).
9.25 Серыял «Англійскае забойства» (0+).
11.05 Трылер «Ніколі не вяртайся» (16+).
13.00 Трылер «Скандынаўскі фарсаж» (16+).
14.35 «Глядзім усёй сям'ёй». М/ф «Волатка».
16.00 «Адшукваецца адпачынак» (0+).
16.30 Меладрама «Вакзал для дваіх» (16+).
19.05 Камедыя «У Парыжы» (16+).
20.50 «Вечарніца».
21.00 «Тэрыторыя сапраўдных мужчын».

ВТБ

6.00 «Турбаміксер». (16+).
7.00 Скетч-шоу «6 кадраў». (16+).
8.00 Скетч-шоу «Асцярожна: дзеці!» (6+).
9.00, 3.00 М/ф «Тры каты». (0+)
9.20, 3.20 М/ф «Фіксікі». (0+)
9.40, 3.45 М/ф «Чычылэнд». (0+)
10.00 М/ф «Скубі Ду». (6+)
10.30 М/ф «Ліга Watchcar». (6+)
11.10 Анімацыйны фільм «Прыгоды Дэспера». (0+)
13.00 Серыял «Вароніны». (12+)
15.00 Серыял «Татавы дочкі». (12+)
16.30 Фантастыка «Каўбоі супраць прышэльцаў». (16+)
18.50 Фантастыка «Рыдзік». (16+).
21.20 «Уральскія пельмені». (16+).
22.50 Жахі «Бабадук». (16+).
0.40 «Узважаныя людзі» (16+).
2.30 Камедыя «Бабнік». (18+).
4.00 «Лаві момант». (16+).
5.00 «Дурні і дарогі». (16+).

Культура

6.30 Біблейскі сюжэт.
7.05 «Маё каханне». Маст. фільм.
8.25 «А ў гэтай казцы было так...» «Пластылінавая варона». М/ф.
8.45 «Эрмітаж».
9.15 «Звычайны канцэрт».
9.45 «Родная кроў». Маст. фільм.
11.15 Улада факта. «Парадоксы расавай дэсегрэгацыі».
11.55 «Пульс Атлантычнага лесу». Дак. фільм.
12.55 Вялікая опера — 2017. Кастынг.
14.40 Маст. фільм «Я буду тваёй».
16.10 Гісторыя мастацтва. Наталля Сямёнава. «Калыска рускага авангарда: Гаген, Маціс і Пікаса ў Маскве».
17.05, 1.25 «Шукальнікі». «Фантомы Палаца Саветаў».
17.50 «Гульня ў бісер». «Архан Памук. «Мае дзіўныя думкі».
18.35 «Бетховен. Сакрэтныя матэрыялы». Дак. фільм.
19.25 «Лёгкае жыццё». Маст. фільм.
21.00 «Агора». Ток-шоу.
22.00 Партрэт пакалення. «Без мужчын». Маст. фільм.
23.20 Дыялогі сябров. Джаз у Ла-Вілет з удзелам Джэры Ален, Крэйга Тэйбарна і Макоя Тайнера.
0.30 «Рэальны свет Аватара — Хунань». Дак. фільм.
2.15 «Фільм, фільм, фільм». «Цудоўны Гоша». М/ф для дарослых.
2.40 Сусветныя скарбы.

Настальгія

6.00 «Яловая субмарына» з Аляксандрам Ліпніцкім: «Гісторыя рускага рока». Гурт «Странные Игры». 1-я частка (16+).
7.00 Дак. фільм «Выбары-96. Страсці па ўладзе» (18+).
7.50, 9.40, 11.00, 12.50, 13.55, 15.40, 17.00, 18.50, 20.05, 23.40, 2.15, 3.40 Музычная настальгія (12+).
8.30 Маст. фільм «Зігзаг» (16+).
9.00, 15.00, 3.00 «Мінулы час» (12+).
10.00, 4.00 «Народжаныя ў СССР» (12+).
12.00, 18.00 «Да і пасля...» з Уладзімірам Малчанавым. Год 1983. 2009 год (16+).
13.00 Фільм-спектакль «Абрабаванне апоўначы». 1978 год (12+).
16.00 «Колба часу» (16+).
19.00 Мюзікл «Пра ката...» (16+).
21.00 «Быў час». 2008 год (16+).
22.00 Фільм-спектакль «У горадзе добрае надвор'е». 1983 год (16+).
0.00 «Спяем, сябры!» з Таццянай Візбар. 2007 год (12+).
1.00 Маст. фільм «Падарожжа ў маладосць» (16+).
5.00 Дак. фільм «Францыя, песня...» (16+).

EuroSport 1

4.00, 9.30, 12.15 Веласпорт (трэк). Чэмпіянат Еўропы.
5.15, 15.00, 21.15, 2.30 Снукер. English Open.
8.15, 10.45, 13.30, 18.30 Супербайк. Этап чэмпіянату свету.
19.15, 1.30 Фігурнае катанне. Этап Гран-пры.
0.30 Футбол. Юнацкі чэмпіянат свету (U-17).

Кінакамедыя

0.45 Камедыя «Увесь гэты джэм». (12+).
2.30 Камедыя «Дом з паранармальнымі з'явамі». (16+).
4.00 Шоу «Камедыянты». (16+).
4.30 Камедыя «Супермозг». (16+).
6.40 Меладрама «Эльза і Фрэд». (12+).
8.50 Камедыя «Забойныя ўікэнд». (18+).
10.30 Камедыя «21 і больш». (16+).
12.15 Камедыя «Бінга бонга». (16+).
14.20 Камедыя «Уніз па лесвіцы». (16+).
16.10 Меладрама «Закахацца ў нявесту брата». (16+).
18.00 Камедыя «Аднакласніцы». (16+).
19.30 Камедыя «Вялікі куш». (16+).
21.25 Камедыя «Месяцавая афера». (18+).
23.15 Камедыя «Палета». (16+).

ТБ3

6.00 М/ф (6+).
10.15 «13 знакаў задыяка» (12+).
11.10, 5.20 «Хронікі маскоўскага побыту» (16+).
12.00, 2.00 «Усё яшчэ будзе». Серыял (12+).
15.35 «Будзьце маім мужам». Меладрама (12+).
17.10 «Папялушка 2:0» (16+).
18.05 «Зрабі мне зорку» (16+).
18.35 «10 самых» (16+).
19.10, 1.15 «Звезданутыя» (16+).
20.10 «Світанне на Сантарыні». Маст. фільм (12+).
22.00 «РЭД-2». Баявік (16+).
23.50 «Легенда аб Шукальніку». Серыял (16+).
5.20 «Хронікі маскоўскага побыту» (16+).

ТБ1000

6.10, 17.30 Матрыца: рэвалюцыя (16+).
8.45 Дасканалы свет (16+).
11.35 Аляксандр (16+).
15.10 Ён, я і яго сябры (16+).
20.10 Прывід оперы (12+).
22.45 Клік: з пультам па жыцці (12+).
0.50 Начны цягнік да Лісабона (18+).
2.45 Выратаванне (16+).
4.15 Назад у будучыню-3 (6+).

ТБ1000 Рускае кіно

6.20 Тры волаты на далёкіх берагах. (0+).
7.55 Злодзей. (16+).
10.00 Восьмая сакавіка. (12+).
11.55 Княжа̄на Мэры. (6+).
14.00 Неадэкватныя людзі. (16+).
16.10 Дамавік. (16+).
18.20 Марафон. (12+).
20.20 Тры волаты: ход канём. (6+).
21.50 Высоцкі. Дзякуй, што жывы. (16+).
0.25 Кур'ер з «Раю». (12+).
2.20 Партрэт у прыцемках. (18+).
4.20 На кручку! (16+).

National Geographic

6.00 Займальная навука. (12+).
6.50, 13.25, 3.55, 5.30 Навуковыя недарэчнасці. (12+).
8.00, 10.20 Інжынерныя ідэі. (12+).
8.45, 14.55 Аўта-SOS. (12+).
9.30 Цуды інжынерыі. (12+).
11.10 Золата Юкана. (12+).
11.55 Гульні розуму. (12+).
15.40 Шаша праз пекла. (12+).
16.25 Міжнародны аэрапорт Дубай. (12+).
17.10 Суперзбудаванні. (12+).
17.55, 21.00 Геній. (12+).
18.45, 21.55, 2.25 Другая сусветная вайна: пекла пад вадой. (16+).
20.15 Суперзбудаванні Трэцяга рэйха. (12+).
23.25, 1.40 Дзіўная Другая сусветная. (16+).
0.10 Ліхтугі за мяжой. (18+).
0.55 Навука будучыні. (12+).

Discovery

8.00 Зроблена з другаснай сыравіны. (6+).
9.00, 20.00 Залатая ліхаманка. (12+).
10.00 Што магло пайсці не так? (16+).
11.00 Горад навыварат. (12+).
12.00 Голыя і напалоханыя XL. (16+).
13.00 Аперацыя «Выратаванне дома». (16+).
14.00, 1.00, 7.10 Браты Дызель. (16+).
15.00, 0.00 Мадэль для зборкі. (16+).
16.00, 18.00, 19.30 Майстры патаргаваца. (12+).
22.00 Узрываючы гісторыю. (12+).
23.00 Дарогі Расіі. (12+).
2.00 Гульня на жыццё. (12+).
4.40, 6.20 У пагоні за класікай. (16+).

Zамор'е

ШЭСЦЬ РАБАЎНІКОЎ... НА АДНЫМ МАПЕДЗЕ

У Лондане шэсць злачынцаў, узброеных мачэтэ і малатком, напалі на ювелірны магазін, паведамляе The Guardian.

Бандыты прыехалі на месца на трох мапедах. Пасля рабавання яны пакінулі адзін мапед каля крамы і паехалі на двух, але разбілі адзін на суседняй вуліцы. Пасля гэтага ўшасцёх (!) селі на апошні мапед і з'ехалі. «Нам вядома, што група запанікавала і паехала ў розных напрамках, каб схавацца, — цытуе выданне Professional Jeweller дэтэктыва Мэта Холандса, які расследуе злачынства. — На шчасце, ніхто з людзей не быў паранены». Абрабаваная ювелірная крама працуе з 1775 года. У лік пакупнікоў уваходзілі французская каралева Марыя-Антуанета і брытанскі прэм'ер Уінстан Чэрчыль. Маштабы шкоды, нанесенай рабаўнікамі, не ўдакладняюцца.

З ПЛАСТЫКАЙ ТВАРУ ЛЕПШ НЕ РАЗ'ЯЗДЖАЦЬ

Тры кітаянкі сутыкнуліся з цяжкасцямі на пашпартным кантролі з-за знешнасці, якую яны змянілі праз пластычныя аперацыі, паведамляе The Daily Mirror.

Жанчыны адправіліся ў Паўднёвую Карэю падчас кітайскага свята восеньскага Залатога тыдня. Яны зрабілі пластычныя аперацыі і сабраліся дадому, аднак іх спынілі ў аэрапорце на пашпартным кантролі. З-за змен з прычыны аперацый, бінтоў і ацёкаў твары жанчын страцілі падабенства з фатаграфіямі ў дакументах, якія яны прад'ўлялі. Выданне не ўдакладняе, ці атрымалася ў іх вярнуцца ў Кітай. Здымак, на якім тры забінтаваныя турысткі сядзяць у аэрапорце з дакументамі ў руках і чакаюць рашэння іміграцыйнай службы, набыў вірусную папулярнасць у кітайскіх сацыяльных сетках.

ЦІ КАРЫСНА БУЛЬБЯНАЯ ДЫЕТА?

Выданне The Independent апублікавала гісторыю ўражальнага пахудзення аўстралійца Эндру Тэйлара, які стварыў для сябе бульбяную дыету.

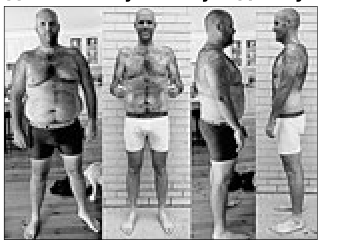

У 2016 годзе Эндру Тэйлар пачаў эксперымент, у якім ключавым складнікам яго рацыёну стала бульба. Усе змены з целам па працягу года аўстраліец дакументаваў на вэбрэсурсе. За гэтыя некалькі месяцаў ён скінуў каля 50 кілаграмаў.

На старонках The Independent гэты выпадак пахудзення пракаментавала ў дыетолаг Рыанон Ламберт. На думку эксперта, такі рацыён небяспечны: пры аднастайным харчаванні эфект пахудзення можа дасягацца за кошт таго, што арганізм недаатрымлівае важныя пажыўныя рэчывы. «У бульбе маецца шмат клятчаткі, але бракуе іншых мікраэлементаў, што можа ўяўляць рэальную пагрозу для здароўя. Найбольш негатыўны ўплыў мае бульбяная дыета на кішэчнік. Калі доўга харчавацца толькі бульбай, успрыманне смаку можа прытупляцца. Дыябетыкам і людзям з хранічнымі хваробамі такая дыета проціпаказаная», — заявіў спецыяліст.

Іван КУПАРВАС. hvir@zviazda.by

■ Ну і ну!

Найгоршая футбольная каманда ў свеце

У далёкім 1938 годзе Жааа Кейрас, уладальнік буйной тэкстыльнай фабрыкі ў бразільскім штаце Пернамбуку, вырашыў арганізаваць футбольную каманду для сваіх работнікаў. Новы клуб быў названы ў гонар святой птушкі Старажытнага Егіпта — «Ібіс».

Праз некалькі гадоў «Ібіс» стаў ужо прафесійнай камандай, а ў яго складзе нават нядоўга гуляў будучы чэмпіён свету Вава. Але вядомы «Ібіс» не толькі гэтым фактам, у васьмідзясятыя гады яго прызналі найгоршым футбольным клубам свету і ўнеслі ў Кнігу рэкордаў Гінеса. Прычым абсалютна заслужана. За першыя 60 гадоў свайго існавання «Ібіс» здолеў забіць усяго 120 мячоў, у сярэднім, атрымліваецца, па 2 мячы штогод. А вось у сваю вароты клуб-рэкардсмен прапусціў значна больш — 3700. А ў 1980—1984 гадах ён выдаў проста фантастычную серыю, не здолеўшы атрымаць ніводнай перамогі на працягу 3 гадоў і 11 месяцаў. Пры гэтым у некаторых сустрэчах «Ібіс» прапускаў па 30—40 мячоў. Але нават у такой сітуацыі заўзятары клуба ўмудраліся захоўваць аптымізм. Напрыклад, найлепшым гульцом у гісторыі каманды яны прызналі Маўра Цешэйра Торпа, па мянушцы «Шампунь», які за 10 гадоў выступленняў за «Ібіс» забіў у вароты сапернікаў усяго адзін гол. Ды і той поспеху камандзе не прынёс: каманда прайграла матч з лікам 1:8.

Паступова неверагодна дрэнная гульня каманды стала яе фірмовай маркай, бо нават дрэнная слава — усё роўна слава. Пару гадоў таму кіраўніцтва каманды нават зрабіла шакіруючую прапанову легендарнаму Жазэ Маўрыньё, з якім скасавау кантракт лонданскі «Чэлсі». Праўда, перад партугальцам паставілі ўмову: калі каманда атрымае дзве перамогі запар, ён неадкладна будзе адпраўлены ў адстаўку. А за кожнае паражэнне трэнеру належала прэмія — шчаня або кацяня на выбар. Цяжка сказаць, ці даведаўся Маўрыньё пра такую «пахвальную» прапанову, але ў камандзе ён, натуральна, не з'явіўся.

Зрэшты, за доўгія гады свайго існавання нават у «Ібісе» былі некаторыя прабліскі ў гульні. Напрыклад, у 1999 годзе клуб заняў другое месца ў другім дывізіёне штата. Але прасунуцца далей не атрымалася, не аказалася грошай нават на заробак футбалістам, і каманда зноў была адпраўлена ў ніжэйшы дывізіён.

Сапраўдную сенсацыю «Ібіс» стварыў у верасні гэтага года, калі атрымаў на старце турніру тры перамогі запар і выйшаў у лідары Серыі 2А штата Пернамбуку. Заўзятары наладзілі нават жартаўлівы пікет, запатрабаваўшы ад каманды... тэрмінова спыніць выйграваць! ■

Нядзеля, 22 кастрычніка

Беларусь 1

6.30 Меладрама «Білет на дваіх». (12+).
8.20 Дзіцячы доктар.
9.00, 12.00, 15.00 Навіны.
9.10 «Арсенал». (12+).
9.45 Каробка перадач. (12+).
10.25 Народная раніца. (6+).
11.05 Вакол планеты.
12.10 Навіны. Цэнтральны рэгіён.
12.35 50 рэцэптаў першага. (12+).
13.10, 15.30 Меладрама «Мезальянс». (12+).
15.15 Твой горад.
17.10 Меладрама «Шукаю мужчыну». (12+).
20.35 Навіны надвор'я.
21.00 Галоўны эфір.
22.10 Меладрама «Хлусня дзеля выратавання». (16+).

Беларусь 2

6.45 Камедыя «Давайце патанцуем». (12+).
8.25, 19.55 Тэлебарометр.
8.30 «Свет навыварат». (16+).
9.25 Серыял «Шчаслівыя разам-5». (16+).
10.30, 20.50 «Паненка-сялянка». (16+).
11.45 М/с «Пінгвіны з Мадагаскара». (0+).
12.35 «Бонсцік-шоу». (6+).
13.10 Міжнародная ліга КВЗ. Паўфінал. (16+).
14.35 Баявік «Чалавек-павук-3: вораг у адлюстраванні». (12+).
17.10 Камень, нажніцы, папера. (16+).
17.50 «Бітва экстрасэнсаў. 16-ы сезон». (16+).
20.30 Два рублі. (12+).
22.05 Спартлато 5 з 36, КЕНО.
22.10 Баявік «Стрытрэйсеры». (16+).

Беларусь 3

7.45 «Святыні Беларусі».
8.10, 12.25, 20.15 «Калейдаскоп». Навіны культуры.
8.25, 12.40, 20.30 «Гэты дзень».
8.30 «Укол парасонам». Камедыя (12+).
10.05 «Наперад у мінулае».
10.30 «Нацыянальны хіт-парад».
11.25 «Вялікія мастакі». Леанарда да Вінчы (12+).
12.45 «У бой ідуць адны «старыя». Маст. фільм (12+).
14.15 Міжнародны фестываль «Хварастоўскі і сябры».
15.45 «Беларусь, як песня». Ганна Радзько.
16.15 «Толькі ў мюзік-холе». Маст. фільм (12+).
17.20 «Вечны кліч». Меладрама. 3-я серыя (12+).
18.40 «Хата на хату».
19.35 «Апошні дзень». Міхаіл Рыбніскі (12+).
20.40 «Калыханка» (0+).
21.05 «Дзесяць негрыцянят». Дэтэктыў (12+).
23.20 «Песні пад гітару».

Беларусь 5

8.00 Вялікі спорт. Ток-шоу.
8.40 Футбол. Ліга чэмпіёнаў УЕФА. Відэачасопіс.
9.10 Валейбол. Ліга чэмпіёнаў. Жанчыны. Матч у адказ. «Мінчанка» (Беларусь) — «Рошвіль» (Францыя).
11.00 Піт-стоп.
11.30 «Снежны барс».
12.00, 20.00 Тэніс. WTA. Выніковы турнір. Сінгапур.
13.55 Гульні «навырост».
14.25 Баскетбол. Адзіная ліга ВТБ. «Цмокі-Мінск» — БК «Астана». (У перапынку — Спорт-цэнтр.)
16.15 Спорт-цэнтр.
16.25 Гандбол. Чэмпіянат Беларусі. БГК імя Мяшкова — СКА-Мінск. (У перапынку — Спорт-цэнтр.)
18.00 Валейбол. Ліга чэмпіёнаў. Мужчыны. «Шахцёр» (Салігорск) — «Макабі» (Ізраіль).
21.35 Пра спорт. Вынікі тыдня.
22.20 Футбол. Чэмпіянат Англіі. «Тотэнхэм» — «Ліверпуль».

АНТ

7.00, 9.00, 16.00 (з субцітрамі) Нашы навіны.
7.05 Маст. фільм «Кот у мяшку» (6+).
8.40 «Бесталковыя нататкі» (12+).
9.05 «Нядзельная прапаведзь» (з субцітрамі).
9.20 «На наш густ» (12+).
10.00 «Слова гонару» (12+).
10.50 «Мая мама гатуе лепш!» (12+).
11.50 «Галоўны коцік краіны» (12+).
12.35 Маст. фільм «Лермантаў» (12+).
14.15 Серыял «Бабін бунт, або Вайна ў Навасёлкаве» (16+).
16.15 Навіны спорту (з субцітрамі).
16.20 «Я магу!» (12+).
18.20 Іосіф Кабзон, Леў Лешчанка ў канцэрце, прысвечаным 75-годдзю Мусліма Магамаева (12+).
20.00 Контуры.
21.05 Музычны фестываль «Голосящий КиВиН» у Светлагорску (16+).
0.30 «Гарадскія піжоны». «Сусвет Б'ёрк» (16+).

СТБ

6.00 «Вялікія тайны старажытных летапісаў» (16+).
8.20 «Скардзіцца дазваляецца».
8.40, 16.05 «Аўтапанарама» (12+).
9.10 Баявік «Лара Крофт: раскрадальніца грабніц» (12+).
10.50 «Вялікае снеданне» (12+).
11.30 «Баявік «Лара Крофт: раскрадальніца грабніц-2. Калыска жыцця» (12+).
13.30, 16.30 «24 гадзіны».
13.45, 1.05 Камедыя «Пакроўскія вароты». 2-я серыя (12+).
15.10 «Тайна бермудскага трохвугольніка» (16+).
16.50 «Цэнтральны рэгіён».
17.20 «Ваенная тайна» (16+).
19.30 «Тыдзень».
20.25 «Засакрэчаныя спісы» (16+).
22.10 «Тыдзень спорту».
22.40 Драма «Зляві мяне, калі зможаш» (12+).

МІР

6.00 «Мільён пытанняў пра прыроду» (6+).
6.10, 7.00, 8.10, 9.20 М/ф (0+).
6.30 «Такія дзіўныя» (16+).
7.20 «Ведаем рускую» (6+).
8.20 «Беларусь сёння» (12+).
8.50 «Яшчэ танней» (12+).
9.30 «Культ/Турызм» (16+).
10.00, 16.00 Навіны (бягучы радок).
10.15 Серыял «Цёмныя лабірынты мінулага» (16+).
14.10 Маст. фільм «Адзінокім даецца інтэрнат» (6+).
16.15, 20.00 Серыял «Пад прыкрыццём» (16+).
19.00 «Разам».
23.30 Серыял «Фурцава. Легенда пра Кацярыну» (16+).
5.10 Маст. фільм «Маё каханне» (6+).

РТР—Беларусь

7.00 Маст. фільм «Настаўнік спеваў». (0+).
8.35 Цырымонія закрыцця XIX Сусветнага фестывалю моладзі і студэнтаў. Трансляцыя з Сочы.
11.00, 14.00 Весткі.
11.20 «Сам сабе рэжысёр». (16+).
12.15 «Ранішняя пошта». (16+).
13.00 «Калі ўсе дома». (12+).
14.25 «Смяяцца дазваляецца». (16+).
16.30 Маст. фільм «Мамачка мая». (12+).
20.00 Весткі тыдня.
21.30 Ток-шоу «Што адбываецца».
22.30 Маст. фільм «Фота на нядобрую памяць». (12+).
0.15 «Нядзельны вечар з Уладзімірам Салаўёвым».

НТБ—Беларусь

5.45 «Астрапрагноз».
5.50 «Вуснамі дзіцяці». (0+).
6.25 Серыял «Злачынства будзе раскрыта». (16+).
8.00, 10.00, 13.00, 16.00 Сёння.
8.25 «Двайныя стандарты. Тут вам не там!» (16+).
9.20 «Аднойчы...» (16+).
10.20 «Першая перадача». (16+).
11.05 «Цуд тэхнікі». (12+).
11.55 «Дачны адказ». (0+).
13.20 «НашСпажыўНагляд». (16+).
14.20 Серыял «Адвакат». (16+).
16.20 «Следства вялі...» (16+).
18.00 «Новыя рускія сенсацыі». (16+).
19.00 «Вынікі тыдня».
20.10 Баявік «Бой з ценем». (16+).
22.25 «Ты не паверыш!» (16+).
23.25 «Зоркі сышліся». (16+).

8 канал

9.00, 15.45, 18.55, 21.10, 23.55 «Надвор'е».
9.05 «Сябры дзядулі Марка».
9.30 «Адшукваецца адпачынак» (0+).
10.00 «Мой любімы гадаванец» (0+).
10.30 Мюзікл «Саламяны капялюшык» (12+).
12.45 «Найлепшае за тыдзень».
15.50 «Глядзім усёй сям'ёй». Маст. фільм «Гонка ў імя выратавання».
17.20 «Мультпарад».
17.40 «Вяртанне».
18.00 Серыял «Яна напісала забойства».
19.00 Трылер «Дзяўчына ў цягніку». (16+).
20.50 «Вечарніца».
21.00 «Фэшн is my прафэшн» (12+).
21.15 Драма «На заходзе». (16+).
23.30 М/ф для дарослых.

ВТБ

6.00, 1.40 «Турбаміксер». (16+).
7.00 Скетч-шоу «6 кадраў». (16+).
8.00 Скетч-шоу «Асцярожна: дзеці!» (6+).
9.00, 3.00 М/ф «Тры каты». (0+)
9.20, 3.20 М/ф «Фіксікі». (0+)
9.40, 3.45 М/ф «Чычылэнд». (0+)
10.00 М/ф «Скубі Ду». (6+)
10.30 М/ф «Ліга Watchcar». (6+)
11.00 «Сэрцы за каханне». (16+).
11.30 «Проста кухня» (16+).
12.00 «Паспець за 24 гадзіны». (16+).
13.00 Серыял «Вароніны». (12+)
15.00 Трылер «Схватка». (16+).
17.10 Анімацыйны фільм «Неверагодны Блінкі Біл». (6+)
19.00 «Уральскія пельмені». (16+).
21.00 Баявік «Рэд-2». (12+).
23.10 Серыял «Галыгін.ru» (16+).
0.10 «Кіно ў дэталях» (16+).
1.00 Серыял «Таталы дочкі». (12+)
2.10 «Ералаш». (6+)
4.00 «Лаві момант». (16+).
5.00 «Дурні і дарогі». (16+).

Культура

6.30 «Святыні хрысціянскага свету». «Віфавара».
7.05 «Варатар». Маст. фільм.
8.20 «КААПП». М/ф.
9.00 «Перадзвіжнікі. Васіль Пяроў». Дак. фільм.
9.30 «Звычайны канцэрт».
10.00 «Лёгкае жыццё». Маст. фільм.
11.30 «Што рабіць?»
12.15 Дыялогі пра жывёл. Маскоўскі заапарк. «Спрытнюгі і маніпулятары».
12.55 Легенды балета XX стагоддзя. Праект Уладзіміра Васільева. «Каця і Валодзя». Дак. фільм.
14.10 «Рэальны свет Аватара — Хунань». Дак. фільм.
15.05 Паслухайце! «Юрый Левітанскі. Жыццё маё — кінематограф».
16.10 Па слядах тайны. «Маўчанне пірамід».
16.55 «Пешшу...» Арзамас нявыдуманы.
17.25 «Геній».
17.55 «Якая цудоўная гульня». Маст. фільм.
19.30 Навіны культуры.
20.10 «Рамантыка раманса».
21.05 «Белая студыя».
21.45 «Раманавы. Венцаносная сям'я». Маст. фільм.
0.00 «Блізкае кола Сяргея Галамазава».
0.55 «Маё каханне». Маст. фільм.
2.15 «Піф-паф, вой-вой-вой!» «Дару табе зорку». М/ф для дарослых.
2.40 Сусветныя скарбы.

Настальгія

6.00, 12.00 «Да і пасля...» з Уладзімірам Малчанавым. Год 1983. 2009 год (16+).
6.45, 7.55, 9.40, 11.00, 12.50, 14.05, 17.40, 18.40, 20.55, 23.35, 1.55, 3.40, 5.00 Музычная настальгія (12+).
7.00 Фільм-спектакль «Абрабаванне апоўначы». 1978 год (12+).
9.00, 3.00 «Мінулы час» (12+).
10.00 «Колба часу» (16+).
13.00 Мюзікл «Пра ката...» (16+).
15.00 «Быў час». 2008 год (16+).
16.00 Фільм-спектакль «У горадзе добрае надвор'е». 1983 год (16+).
18.00 «Акулы пяра». Гурт «Русский размер» і прафесар Лебядзінскі. 1997 год (16+).
19.30 Праграма «Вакол смеху». 1987 год (12+).
21.30 Маст. фільм «Дзесяць негрыцянят» (16+).
0.00 «Яловая субмарына» з Аляксандрам Ліпніцкім: «Гісторыя рускага рока». Гурт «Странные Игры». 1-я частка (16+).
1.00 Дак. фільм «Выбары-96. Страсці па ўладзе» (18+).
2.30 Маст. фільм «Зігзаг» (16+).
4.00 «Народжаныя ў СССР» (12+).

EuroSport 1

4.00, 18.00 Веласпорт (трэк). Чэмпіянат Еўропы.
5.15, 15.00, 21.00, 2.30 Снукер. English Open.
8.15, 11.30, 20.00 Футбол. Юнацкі чэмпіянат свету (U-17).
9.30, 0.00 Настольны тэніс. Кубак свету.
12.30, 14.00, 1.30 Суперспорт. Этап чэмпіянату свету.

Кінакамедыя

0.55 Камедыя «Уік-энд у Парыжы». (16+).
2.45 Камедыя «Дом з паранармальнымі з'явамі-2». (18+).
4.20 Камедыя «Стаўка на каханне». (12+).
6.05 Камедыя «Памятаю — не памятаю». (12+).
7.25 Камедыя «Вяртанне высокага бландзіна». (12+).
9.00 Камедыя «Гэты няёмкі момант». (16+).
10.50 Прыгоды «Вялікі салдат». (16+).
12.40 Камедыя «Ня/гледзячы ні на што». (16+).
14.45 Камедыя «Надзвычайныя фантазіі Чарлі Свона-Трэцяга». (16+).
16.15 Прыгоды «Джунглі». (6+).
17.50 Камедыя «Энцыклапедыя разводаў». (16+).
19.30 Камедыя «Машына часу ў джакузі». (16+).
21.15 Камедыя «Сутэнёр». (16+).
23.00 Камедыя «Спецагенты на адпачынку». (16+).

ТБ3

6.00 М/ф (6+).
10.15 «Паненка і кулінар» (12+).
10.50, 1.40 «Дзяжурны анёл». Серыял (16+).
14.05 «Жонка. Гісторыя кахання» (16+).
15.25 «Магазіна» (16+).
16.25, 17.30, 18.35, 19.40 «Рэвізора» (16+).
20.45 «Без падману» (16+).
21.35 «Дзённік памяці». Меладрама (12+).
23.45 «Асцярожна, махляры!» (16+).
0.15 «Легенда аб Шукальніку». Серыял (16+).
4.40 «Лекі ад старасці» (16+).

ТБ1000

6.10 Клік: з пультам па жыцці (12+).
8.20 Прывід оперы (12+).
11.05 Назад у будучыню-1 (6+).
13.20 Назад у будучыню-2 (6+).
15.25 Назад у будучыню-3 (6+).
17.45 Гонка (16+).
20.10 Рыцар кубкаў (16+).
22.20 Салодкі лістапад (12+).
0.40 Паляўнічыя на троляў (16+).
2.35 Марс атакуе! (12+).
4.20 Вялікія вочы (16+).

ТБ1000 Рускае кіно

6.20 Тры волаты: ход канём. (6+).
7.50 Высоцкі. Дзякуй, што жывы. (16+).
10.25 Кур'ер з «Раю». (12+).
12.25 Канец імператара тайгі. (6+).
14.25 Марафон. (12+).
16.30 Бабло. (16+).
18.25 На кручку! (16+).
20.20 Тры волаты і Марскі цар. (6+).
21.50 Русалка. (16+).
23.55 Сібір. Манамур. (18+).
2.00 Дэманы. (18+).
3.10 Тры волаты і Шамаханская царыца. (12+).
4.25 Прыходзь на мяне паглядзець. (6+).

National Geographic

6.00 Займальная навука. (12+).
6.50, 13.20, 3.55, 5.35 Навуковыя недарэчнасці. (12+).
8.00, 10.20 Інжынерныя ідэі. (12+).
8.50, 14.55 Аўта-SOS. (12+).
9.35 Цуды інжынерыі. (12+).
11.10 Золата Юкана. (12+).
11.50 Гульні розуму. (12+).
15.40 Шаша праз пекла. (12+).
16.25 Міжнародны аэрапорт Дубай. (12+).
17.10, 20.15, 4.45 Пачатак. (12+).
17.55, 21.00, 1.35 Праз мільён гадоў. (12+).
18.45, 21.50, 2.25 Навука будучыні. (12+).
19.30 Астана: горад будучыні. (12+).
22.35, 3.10 Прарыў-2. (16+).
23.20 Ліхтугі за мяжой. (18+).
0.05 Вострау бунтароў. (12+).

Discovery

8.00 Калекцыянеры аўто. (16+).
11.00, 7.10 Што магло пайсці не так? (16+).
12.00, 0.00 Найлепшы мадэліст. (16+).
13.00, 23.00 Разбуральнікі легенд. (16+).
14.00, 18.00 Залатая ліхаманка. (16+).
16.00 Узрываючы гісторыю. (12+).
17.00 Мяцежны гараж. (16+).
19.00 Дарогі Расіі. (12+).
20.00 Махінатары. (12+).
1.00 Мегаперавозкі. (12+).
2.00, 4.15 Ліквідатар. (16+).
4.40 Амерыканскія вынаходнікі. (16+).

АБСОЛЮТБАНК

БУХГАЛТЕРСКИЙ БАЛАНС на 1 октября 2017 г.

Наименование банка: ЗАО «АБСОЛЮТБАНК»

(в тысячах белорусских рублей)

№ п/п	Наименование статьи	Символ	01.10.2017	01.01.2017
1	2	3	4	5
1	**АКТИВЫ**			
2	Денежные средства	1101	6 426	10 599
3	Драгоценные металлы и драгоценные камни	1102	–	–
4	Средства в Национальном банке	1103	1 268	3 403
5	Средства в банках	1104	18 988	24 518
6	Ценные бумаги	1105	10 506	19 304
7	Кредиты клиентам	1106	55 581	33 802
8	Производные финансовые активы	1107	–	–
9	Долгосрочные финансовые вложения	1108	11	11
10	Основные средства и нематериальные активы	1109	7 039	6 982
11	Имущество, предназначенное для продажи	1110	2 493	2 698
12	Отложенные налоговые активы	1111	2	2
13	Прочие активы	1112	3 530	4 077
14	**ИТОГО активы**	**11**	**105 844**	**105 396**
15	**ОБЯЗАТЕЛЬСТВА**			
16	Средства Национального банка	1201	–	–
17	Средства банков	1202	4 731	6 092
18	Средства клиентов	1203	28 396	31 895
19	Ценные бумаги, выпущенные банком	1204	18 774	14 698
20	Производные финансовые обязательства	1205	–	–
21	Отложенные налоговые обязательства	1206	–	–
22	Прочие обязательства	1207	584	889
23	**ВСЕГО обязательства**	**120**	**52 485**	**53 574**
24	**СОБСТВЕННЫЙ КАПИТАЛ**			
25	Уставный фонд	1211	39 331	39 331
26	Эмиссионный доход	1212	–	–
27	Резервный фонд	1213	805	648
28	Фонды переоценки статей баланса	1214	2 826	2 839
29	Накопленная прибыль	1215	10 397	9 004
30	**ВСЕГО собственный капитал**	**121**	**53 359**	**51 822**
31	**ИТОГО обязательства и собственный капитал**	**12**	**105 844**	**105 396**

ОТЧЕТ о прибылях и убытках на 1 октября 2017 г.

Наименование банка: ЗАО «АБСОЛЮТБАНК»

(в тысячах белорусских рублей)

№ п/п	Наименование статьи	Символ	01.10.2017	01.10.2016
1	2	3	4	5
1	Процентные доходы	2011	6 530	10 168
2	Процентные расходы	2012	1 579	2 895
3	Чистые процентные доходы	201	4 951	7 273
4	Комиссионные доходы	2021	735	757
5	Комиссионные расходы	2022	503	387
6	Чистые комиссионные доходы	202	232	370
7	Чистый доход по операциям с драгоценными металлами и драгоценными камнями	203	–	–
8	Чистый доход по операциям с ценными бумагами	204	182	(4)
9	Чистый доход по операциям с иностранной валютой	205	3 302	3 473
10	Чистый доход по операциям с производными финансовыми инструментами	206	–	–
11	Чистые отчисления в резервы	207	450	514
12	Прочие доходы	208	377	328
13	Операционные расходы	209	6 861	7 883
14	Прочие расходы	210	60	149
15	Прибыль (убыток) до налогообложения	211	1 673	2 894
16	Расход (доход) по налогу на прибыль	212	134	603
17	**ПРИБЫЛЬ (УБЫТОК)**	**2**	**1 539**	**2 291**

Руководитель В.И. Вашкевич

Главный бухгалтер О.С. Турбина

Дата подписания "4" октября 2017г.

Отчетность о деятельности ЗАО «АБСОЛЮТБАНК» в полном объеме размещена на сайте www.absolutbank.by

Лицензия на осуществление банковской деятельности Национального банка Республики Беларусь №9 от 06.09.2017. УНП 100331707

ОСТРОВ ЧИСТОТЫ

ПРАВИЛА РЕКЛАМНОЙ ИГРЫ «НОВОГОДНИЕ КАНИКУЛЫ В ПАРИЖЕ!»

1. Сведения об организаторе.

Частное торговое унитарное предприятие «ЗападХимТорг» (Далее – Организатор).

УНП 590828925. Зарегистрирован решением Гродненского облисполкома от 16.01.2008 г. №2-р. Регистрационный номер в Едином государственном регистре юридических лиц и индивидуальных предпринимателей №590828925.

Местонахождение Организатора: ул. Комсомольская, д. 42а, к. 1, 231335, Гродненская область, Ивьевский район, аг. Липнишки, Республика Беларусь.

Почтовый адрес: ул. Каховская, д. 70а, пом. 8, 220068, г. Минск.

2. Наименование Рекламной игры.

«Новогодние каникулы в Париже!»

3. Территория проведения.

Дискаунтеры «Остров чистоты» на территории Республики Беларусь.

4. Сроки проведения.

16.10.2017 г. – 22.12.2017 г. (включая период розыгрыша и вручения призов).

5. Состав комиссии по проведению Рекламной игры.

Председатель:

Смаль Арина Олеговна, ЧТУП «ЗападХимТорг», руководитель отдела маркетинга.

Члены комиссии:

1. Самусев Артем Сергеевич, ООО «ЗападХимИнвест», специалист по маркетингу.
2. Немкевич Екатерина Анатольевна, ЧТУП «ЗападХимТорг», маркетолог.
3. Драневич Наталья Николаевна, ООО «ЗападХимИнвест», юрисконсульт.
4. Хованская Ирина Вячеславовна, ООО «Фабрика Ромакс», главный бухгалтер.

6. Перечень продукции, участвующей в Игре.

Рекламная игра проводится в целях стимулирования продаж продукции ТМ «Рябина» и «Acme Color», реализуемой в дискаунтерах «Остров чистоты» на территории Республики Беларусь.

7. Условия, при соблюдении которых физическое лицо становится участником Рекламной игры.

Участниками Рекламной игры могут стать физические лица – граждане Республики Беларусь, а также лица, постоянно проживающие на территории Республики Беларусь, достигшие 18 лет, выполнившие условия участия в Рекламной игре.

К участию в Рекламной игре не допускаются члены комиссии.

Участником Рекламной игры не может быть лицо, состоящее в трудовых отношениях с Организатором, супруг (супруга) такого лица, его близкие родственники, а также лица, находящиеся с таким лицом в отношениях свойства.

Для участия в Игре необходимо в период с 16 октября 2017 года по 15 ноября 2017 года включительно:

1. Совершить покупку продукции торговой марки «Рябина» и/или «Acme Color» на сумму 5 рублей и более в сети дискаунтеров «Остров чистоты» на территории Республики Беларусь.
2. Получить у кассира магазина анкету участника и заполнить ее, указав:
– фамилию, имя, отчество;
– возраст (полных лет);
– город;
– телефон для связи с указанием кода города либо кода мобильного оператора;
– почтовый адрес, индекс.
3. Приложить копию чека к анкете.
4. Вернуть заполненную анкету кассиру магазина.

К участию в Розыгрыше не допускаются лица, не указавшие свои ФИО, возраст, город, телефон для связи с указанием кодов, почтовый адрес и индекс и не приложившие копию чека.

Заполняя анкету Организатора, участники подтверждают факт ознакомления и полное согласие с правилами проведения данной Рекламной игры.

Участнику необходимо сохранить оригинал кассового чека вплоть до окончания Рекламной игры.

Анкеты, не соответствующие правилам данной Рекламной игры, в Рекламной игре не участвуют.

Организатор не несет ответственности за несвоевременное или некорректное предоставление информации, запрашиваемой в анкете, отсутствие копии чека, которая должна быть приложена к анкете, или отсутствие оригинала кассового чека при получении приза.

Определение участников Рекламной игры, соответствующих настоящим Правилам, производится по каждой заполненной анкете с прикрепленной копией чека.

В случае если одно физическое лицо совершило несколько покупок, соответствующих настоящим Правилам, физическое лицо фиксируется в качестве участника Игры соответствующее количество раз, каждый раз заполняя анкету участника.

8. Состав и размер призового фонда. Источники формирования.

Источником формирования призового фонда является имущество Организатора. Общий размер призового фонда составляет: 13 834,15 (Тринадцать тысяч восемьсот тридцать четыре) рубля 15 копеек с НДС и включает следующие призы:

№ п/п	Наименование	Кол-во, шт.	Цена за ед., бел. руб. с НДС	Всего, бел. руб. с НДС
1	Тур (на двоих) в Париж. В стоимость включено: авиаперелет, трансфер: аэропорт-отель-аэропорт. Размещение в отеле 3* в Париже, тип номера STANDART ROOM, тип размещения 2ADL, проживание в период с 29.12.2017 по 02.01.2018, 5 дней. Порядок обеспечения питания: питание по системе BB (завтрак).	3	2950,76	8852,28
	В том числе денежное вознаграждение		424,33	1272,99
2	Эпилятор Philips HP6422-01	20	62,004	1240,08
3	Фен Philips HP 8229-60	10	55,44	554,40
4	Набор средств для волос, включающий следующие продукты: 1. Бальзам ACME-PROFESSIONAL «FORTESSE» «Баланс» (400 мл) 2. Бальзам ACME-PROFESSIONAL «FORTESSE» «Стойкость цвета» (400 мл) 3. Двухфазный кондиционер-спрей с протеинами пшеницы «Питание-блеск» ACME-PROFESSIONAL «FORTESSE» (250 мл) 4. Молочко для придания объема ACME-PROFESSIONAL «FORTESSE» (150 мл) 5. Шампунь ACME-PROFESSIONAL «FORTESSE» «Баланс» (400 мл) 6. Шампунь ACME-PROFESSIONAL «FORTESSE» «Стойкость цвета» (400 мл)	80	23.93	1914.40

9. Место, дата, время и порядок проведения розыгрыша призового фонда, в том числе порядок определения выигравших участников Рекламной игры.

Розыгрыш призов состоится 05 декабря 2017 года в 13.00 по адресу: г. Минск, ул. Сторожевская, 15, комната переговоров.

9.1. Порядок проведения розыгрыша.

Для проведения розыгрыша используются лототрон и анкеты участников.

За ходом розыгрыша призов следит комиссия по проведению Игры. Итоги розыгрыша призов Игры фиксируются в Протоколе комиссии, который составляется и подписывается присутствующими членами комиссии.

Порядок проведения розыгрыша. Определение выигрышных анкет получателей призов происходит путем случайного вытаскивания анкет из лототрона.

Призовой фонд разыгрывается в обратной последовательности, указанной в п. 8.

10. Срок и способ информирования участников, выигравших призы, место, порядок и сроки выдачи призов.

Участники-победители, выигравшие призы, будут уведомлены о выигрыше посредством почты и телефонного звонка до 8 декабря 2017 года включительно.

Победители могут получить призы при предъявлении паспорта (вида на жительство и т. п. документов, подтверждающих личность победителя и/или его доверенного лица при предъявлении соответствующей доверенности) и оригинала кассового чека на покупку товаров по предварительной договоренности в офисе Организатора по адресу: г. Минск, ул. Каховская, 70а, пом. 8, с 8 декабря 2017 г. по 22 декабря 2017 г. с 10.00 до 16.00.

Организатор самостоятельно исчисляет и удерживает из суммы денежной части призов сумму подоходного налога победителя в порядке, установленном законодательством Республики Беларусь.

В случае отказа победителя от получения приза или неполучения приза в установленные сроки и в установленном порядке (например, утеря или отсутствие оригинала кассового чека при получении приза) победитель теряет право на получение приза, и приз данного победителя остается в распоряжении Организатора и может быть использован им по собственному усмотрению.

Выплата денежного эквивалента стоимости приза или замена его на другой приз не допускается.

Участники Игры, претендующие на получение призов, обязуются: заполнить и подписать все необходимые для их получения документы, предоставляемые Организатором, предоставить Организатору необходимые сведения. В случае невыполнения указанного условия Организатор имеет право отказать в выдаче призов.

Победитель при получении приза письменно подтверждает факт его получения и заполняет все необходимые документы, предоставленные Организатором и связанные с получением приза.

Участники соглашаются давать рекламные интервью об участии в Игре, в том числе по радио, телевидению, в Интернете, а равно и в иных средствах массовой информации, а также сниматься для изготовления графических рекламных материалов без уплаты за это какого-либо вознаграждения. Факт участия в Игре подразумевает, что ее участники соглашаются с тем, что в рамках Игры их имена, фамилии, отчества, фотографии, аудио- и видеоинтервью и иные материалы о них могут быть использованы Организатором в целях проведения данной Рекламной игры.

Все права, в т. ч. исключительные имущественные права на такие интервью и результаты съемки, будут принадлежать Организатору.

11. Название печатного средства массовой информации, в котором будут опубликованы результаты розыгрыша призового фонда, а также сроки их опубликования.

Настоящие правила подлежат опубликованию в газете «Звязда» до начала Рекламной игры.

Результаты подлежат опубликованию в газете «Звязда» до 08.12.2017 года.

12. Общие условия Рекламной игры.

Принимая участие в Рекламной игре, участник подтверждает свое ознакомление и согласие с Правилами и со всеми условиями участия в Рекламной игре.

Налогообложение призов производится в соответствии с действующим законодательством Республики Беларусь.

Решения Организатора по всем вопросам, связанным с проведением Рекламной игры, а также результаты проведения Рекламной игры будут считаться окончательными и будут распространяться на всех участников.

Информацию об условиях участия и проведения Рекламной игры можно получить по телефону «горячей линии» (8017) 335-07-06 с 10.00 до 17.00 в рабочие дни, а также на сайте www.ostrov-chistoty.by.

Свидетельство №3105 о государственной регистрации рекламной игры «Новогодние каникулы в Париже!», зарегистрированная 5 октября 2017 г. Министерством антимонопольного регулирования и торговли Республики Беларусь.

ООО «Центр Белинвентаризация»

г. Гомель, ул. Гагарина, 46, оф. 2-1

- ✓ Раздел и установление порядка пользования земельным участком
- ✓ Раздел и вычленение изолированных помещений из капитального строения
- ✓ Пересчет долей в связи с изменением капитального строения
- ✓ Оценка всех видов собственности

Извещает о проведении повторного аукциона по продаже имущества ОАО «ДОРОЖНО-СТРОИТЕЛЬНЫЙ ТРЕСТ №2, Г. ГОМЕЛЬ» 8 (0232) 77 57 48

№ лота	Наименование объекта	Начальная стоимость лота, бел. руб. с НДС	Сумма задатка, бел. руб.
1	– Капитальное строение (здание весовой) с инв. №342/С-70006, заводской инв. №10024, общей площадью 34,7 кв. м (составные части и принадлежности: весовая площадка бетонная, бетонное крыльцо). – Капитальное строение (здание склада (инв. №10025)) с инв. №342/С-79904, заводской инв. №10025, общей площадью 59,5 кв. м – Капитальное строение (здание РММ) с инв. №342/С-69984, заводской инв. №101050, общей площадью 1166,1 кв. м (составные части и принадлежности: панельный гараж). – Капитальное строение (здание котельной) с инв. №342/С-70008, заводской инв. №101051, общей площадью 210,7 кв. м. – Капитальное строение (здание трансформаторной подстанции) с инв. №342/С-70009, заводской инв. №40011, общей площадью 51,4 кв. м – Капитальное строение (башня Рожновского) с инв. №342/С-70010, заводской инв. №10021, высотой 22,37 м, площадью застройки 9,5 кв. м – Капитальное строение (битумохранилище) с инв. №342/С-70005, заводской инв. №10023, высотой 8,50 м, площадью застройки 58 кв. м – Капитальное строение (ограждения ст. Жердь) с инв. №342/С-70011, заводской инв. №200016, железобетонный забор, протяженностью 363,0 м, высотой 2,20 м. – Капитальное строение (благоустройство асфальтобетонное) с инв. №342/С-70012, заводской инв. №200020, протяженностью 757,2 м, площадью застройки 16126 кв. м. Объекты расположены на земельном участке (для обслуживания асфальто-бетонного завода) с кадастровым номером 325076200001000003 площадью 5,4237 га. – Капитальное строение (подъездной железнодорожный путь необщественного пользования к АБЗ ст. Жердь) с инв. №342/С-70013, заводской инв. №10022, протяженностью 435,3 м. Объект расположен на земельном участке (для обслуживания повышенного пути) с кадастровым номером 325076200001000001 площадью 1,6246 га. – Вагончик полевой, заводской инв. №10004, 1989 года выпуска. – Здание контейнерного типа «Лесник», заводской инв. №10017, 1990 года выпуска. – Здание контейнерного типа «Лесник», заводской инв. №10018, 1990 года выпуска. – Емкость 60 куб. м, заводской инв. №50084, 1989 года выпуска. – Виброразгрузчик, заводской инв. №50060, 1990 года выпуска. – Весы ВА-2019, заводской инв. №50058, 1991 года выпуска. – Трансформатор ТД-317, заводской инв. №50001, 1990 года выпуска. – Трансформатор силовой ТМ-1000, заводской инв. №40008, 1991 года выпуска. – Камера КСО, заводской инв. №40009, 1991 года выпуска. *Объекты лота №1 расположены по адресу: Гомельская обл., Светлогорский р-н, Сосновоборский поссовет с/с, юго-западнее 0,3 км ст. Жердь*	**36 523,56**	**3 652,36**

Срок подачи заявления	**По 10 ноября 2017 г.** в рабочие дни с 9.00 до 16.00 от даты опубликования настоящего извещения по адресу: г. Гомель, ул. Гагарина, 46, оф. 2-1
Дата, время, место проведения аукциона	**14 ноября 2017 г. в 11.00** по адресу: г. Гомель, ул. Гагарина, 46, оф. 2-1
Номер р/с для перечисления задатка	Р/с BY71BPSB30121783390109330000 в РД №300 ОАО «БПС-Сбербанк», БИК BPSBBY2X, УНП 491323266. Получатель платежа: ООО «Центр Белинвентаризация». Назначение платежа: задаток на участие в аукционе согласно извещению в газете «Звязда» от **13.10.2017 г.**
Условия продажи	Объекты продаются в собственность. Шаг аукционных торгов – 5%, заключить договор купли-продажи в течение 20 календарных дней после подписания протокола о результатах аукциона. Оплатить стоимость объекта, сформированную на аукционе, в течение 6 месяцев равными долями с момента подписания договора купли-продажи. Подробное извещение опубликовано в газете «Звязда» 25.05.2017 г. Победитель возмещает затраты на организацию и проведение аукциона

Дополнительная информация на сайте www.bti-gomel.by, по тел.: (0232) 75 06 62, (029) 341 15 45

Белинвестбанк

С 14.11.2017 ОАО «Белинвестбанк» в одностороннем порядке уменьшает размер процентных ставок по срочным банковским вкладам (депозитам) физических лиц в иностранной валюте по следующим видам договоров срочных банковских вкладов (депозитов), заключенным в срок до 13.10.2017, и устанавливает их в следующих размерах:

% годовых

Срочный отзывный банковский вклад (депозит) с правом востребования (код 2201007), размещенный в период с 19.11.2015 до 06.02.2017	Срок вклада (депозита), по истечении которого допускается снятие всей суммы без потери процентов, и размер процентной ставки в зависимости от указанного срока			
	3 мес.	6 мес.	12 мес.	36 мес.
USD/ EUR	0,55%	0,75%	1,15%	1,45%
RUB	3,1%	3,6%	4,6%	4,6%

Срочный безотзывный банковский вклад (депозит) (код 2201021), размещенный в период с 19.11.2015 до 06.02.2017	Срок вклада (депозита)		
	12 мес.	24 мес.	36 мес.
USD/EUR	1,6%	1,7%	1,8%
RUB	5,1%	5,6%	6,1%

«Срочный безотзывный банковский вклад (депозит) «Личный выбор» (код 2201020), размещенный в период с 19.11.2015 до 06.02.2017	Срок вклада (депозита)		
	1 год	2 года	3 года
USD/EUR	1,6%	1,7%	1,8%
RUB	5,1%	5,6%	6,1%

Срочный банковский вклад (депозит) с правом востребования (2201007), размещенный в период с 10.09.2015 до 12.11.2015	Срок, по истечении которого допускается снятие всей суммы без потери процентов, и размер процентной ставки в зависимости от указанного срока			
	3 мес.	6 мес.	12 мес.	36 мес.
USD/EUR	0,55%	0,75%	1,15%	1,45%
RUB	3,1%	3,6%	4,6%	4,6%

Срочный банковский вклад (депозит) (код 2201006), размещенный до 12.11.2015	Срок вклада (депозита)	
	36 мес.	60 мес.
USD/EUR	1,7%	1,8%
RUB	5,6%	6,1%

«Срочный банковский вклад (депозит) «Личный выбор» (код 2201017), размещенный до 12.11.2015			Срок вклада (депозита)
			3 года
Условия частичного снятия денежных средств	% частичного снятия	% остатка средств во вкладе (депозите)	Процентная ставка USD/EUR
USD/EUR	90%	10%	1,6%
	50%	50%	1,7%
	10%	90%	1,8%
RUB	90%	10%	5,1%
	50%	50%	5,6%
	10%	90%	6,1%

«Срочный отзывный банковский вклад (депозит) «Активный» (код 2201025), размещенный в период с 19.11.2016 до 06.02.2017	Срок вклада (депозита)
	360 дней
USD/EUR	1,15%
RUB	1,6%

«Срочный отзывный банковский вклад (депозит) с правом востребования» (код 2201007), размещенный в период с 06.02.2017 до 13.10.2017	Срок вклада (депозита), по истечении которого допускается снятие всей суммы без потери процентов, и размер процентной ставки в зависимости от указанного срока			
	3 мес.	6 мес.	12 мес.	36 мес.
USD	«Срочный отзывный банковский вклад (депозит) с правом востребования» (код 2201007), размещаемый в подразделении банка			
	0,35%	0,55%	0,95%	1,25%
	«Срочный отзывный банковский вклад (депозит) с правом востребования» (код 2201007), размещаемый посредством системы «Интернет-банкинг»			
	0,55%	0,75%	1,15%	1,45%
EUR	«Срочный отзывный банковский вклад (депозит) с правом востребования» (код 2201007), размещаемый в подразделении банка			
	0,25%	0,45%	0,85%	1,15%
	«Срочный отзывный банковский вклад (депозит) с правом востребования» (код 2201007), размещаемый посредством системы «Интернет-банкинг»			
	0,45%	0,65%	1,05%	1,35%
RUB	«Срочный отзывный банковский вклад (депозит) с правом востребования» (код 2201007), размещаемый в подразделении банка			
	2,6%	3,1%	4,1%	4,1%
	«Срочный отзывный банковский вклад (депозит) с правом востребования» (код 2201007), размещаемый посредством системы «Интернет-банкинг»			
	3,1%	3,6%	4,6%	4,6%

«Срочный отзывный банковский вклад (депозит) «Активный» (код 2201025), размещенный в период с 06.02.2017 до 13.10.2017	Срок вклада (депозита)
	360 дней
USD	«Срочный отзывный банковский вклад (депозит) «Активный» (код 2201025), размещаемый в подразделении банка
	0,95%
	«Срочный отзывный банковский вклад (депозит) «Активный» (код 2201025), размещаемый посредством системы «Интернет-банкинг»
	1,15%
EUR	«Срочный отзывный банковский вклад (депозит) «Активный» (код 2201025), размещаемый в подразделении банка
	0,45%
	«Срочный отзывный банковский вклад (депозит) «Активный» (код 2201025), размещаемый посредством системы «Интернет-банкинг»
	0,65%
RUB	«Срочный отзывный банковский вклад (депозит) «Активный» (код 2201025), размещаемый в подразделении банка
	1,1%
	«Срочный отзывный банковский вклад (депозит) «Активный» (код 2201025), размещаемый посредством системы «Интернет-банкинг»
	1,6%

«Срочный безотзывный банковский вклад (депозит) «Личный выбор» (код 2201020), размещенный в период с 06.02.2017 до 13.10.2017	Срок вклада (депозита)	
	24 мес.	36 мес.
USD	«Срочный безотзывный банковский вклад (депозит) «Личный выбор» (код 2201020), размещаемый в подразделении банка	
	1,6%(<10000USD)	1,7%(<10000USD)
	1,7%(>=10000USD)	1,8%(>=10000USD)
	1,8%(>50000USD)	1,9%(>50000USD)
	«Срочный безотзывный банковский вклад (депозит) «Личный выбор» (код 2201020), размещаемый посредством системы «Интернет-банкинг»	
	1,7%(<10000USD)	1,8%(<10000USD)
	1,8%(>=10000USD)	1,9%(>=10000USD)
	1,9%(>50000USD)	2,0%(>50000USD)
EUR	«Срочный безотзывный банковский вклад (депозит) «Личный выбор» (код 2201020), размещаемый в подразделении банка	
	1,1%(<10000USD)	1,2%(<10000USD)
	1,2%(>=10000USD)	1,3%(>=10000USD)
	1,3%(>50000USD)	1,4%(>50000USD)
	«Срочный безотзывный банковский вклад (депозит) «Личный выбор» (код 2201020), размещаемый посредством системы «Интернет-банкинг»	
	1,2%(<10000USD)	1,3%(<10000USD)
	1,3%(>=10000USD)	1,4%(>=10000USD)
	1,4%(>50000USD)	1,5%(>50000USD)
RUB	«Срочный безотзывный банковский вклад (депозит) «Личный выбор» (код 2201020), размещаемый в подразделении банка	
	5,4%(<10000USD)	5,9%(<10000USD)
	5,5%(>=10000USD)	6,0%(>=10000USD)
	5,6%(>50000USD)	6,1%(>50000USD)
	«Срочный безотзывный банковский вклад (депозит) «Личный выбор» (код 2201020), размещаемый посредством системы «Интернет-банкинг»	
	5,6%(<10000USD)	6,1%(<10000USD)
	5,7%(>=10000USD)	6,2%(>=10000USD)
	5,8%(>50000USD)	6,3%(>50000USD)

«Срочный безотзывный банковский вклад (депозит)» (код 2201021), размещенный в период с 06.02.2017 до 13.10.2017	Срок вклада (депозита)				
	6 мес.	9 мес.	12 мес.	24 мес.	36 мес.
USD	«Срочный безотзывный банковский вклад (депозит)» (код 2201021), размещаемый в подразделении банка				
	0,9%	1,0%	1,5%	1,6%	1,7 %
	«Срочный безотзывный банковский вклад (депозит)» (код 2201021), размещаемый посредством системы «Интернет-банкинг»				
	1,0%	1,1%	1,6%	1,7%	1,8%
EUR	«Срочный безотзывный банковский вклад (депозит)» (код 2201021), размещаемый в подразделении банка				
	0,4%	0,5%	1,0%	1,1%	1,2%
	«Срочный безотзывный банковский вклад (депозит)» (код 2201021), размещаемый посредством системы «Интернет-банкинг»				
	0,5%	0,6%	1,1%	1,2%	1,3%
RUB	«Срочный безотзывный банковский вклад (депозит)» (код 2201021), размещаемый в подразделении банка				
	3,9%	4,4%	4,9%	5,4%	5,9%
	«Срочный безотзывный банковский вклад (депозит)» (код 2201021), размещаемый посредством системы «Интернет-банкинг»				
	4,1%	4,6%	5,1%	5,6%	6,1%

«Срочный отзывный банковский вклад (депозит) «Пенсионный» (код 2201001), размещенный в период с 15.08.2017 до 13.10.2017	Срок вклада (депозита)
	2 года
USD/EUR	«Срочный отзывный банковский вклад (депозит) «Пенсионный» (код 2201001), размещаемый в подразделении банка
	1,25%
	«Срочный отзывный банковский вклад (депозит) «Пенсионный» (код 2201001), размещаемый посредством системы «Интернет-банкинг»
	1,45%
RUB	«Срочный отзывный банковский вклад (депозит) «Пенсионный» (код 2201001), размещаемый в подразделении банка
	3,6%
	«Срочный отзывный банковский вклад (депозит) «Пенсионный» (код 2201001), размещаемый посредством системы «Интернет-банкинг»
	4,1%

«Срочный безотзывный банковский вклад (депозит) «Пенсионный» (код 2201022), размещенный в период с 15.08.2017 до 13.10.2017	Срок вклада (депозита)		
	12 мес.	24 мес.	36 мес.
USD/EUR	«Срочный безотзывный банковский вклад (депозит) «Пенсионный» (код 2201022), размещаемый в подразделении банка		
	1,55%	1,75%	1,8%
	«Срочный безотзывный банковский вклад (депозит) «Пенсионный» (код 2201022), размещаемый посредством системы «Интернет-банкинг»		
	1,65%	1,85%	1,9%
RUB	«Срочный безотзывный банковский вклад (депозит) «Пенсионный» (код 2201022), размещаемый в подразделении банка		
	5,1%	5,6%	6,1%
	«Срочный безотзывный банковский вклад (депозит) «Пенсионный» (код 2201022), размещаемый посредством системы «Интернет-банкинг»		
	5,3%	5,8%	6,3%

По договорам срочных банковских вкладов (депозитов) в иностранной валюте, заключенным посредством системы «Интернет-банкинг» в период проведения акции «Интерактивные недели в Белинвестбанке», сохраняется увеличение процентной ставки, установленной по соответствующему виду вклада (депозита), на 0,5 процентных пункта.

По договорам срочных банковских вкладов (депозитов) в иностранной валюте, заключенным посредством системы «Интернет-банкинг» в период с 03.01.2017 до 13.10.2017, также сохраняется увеличение процентной ставки, установленной по соответствующему виду вклада (депозита).

146

www.belinvestbank.by

Открытое акционерное общество «Белорусский банк развития и реконструкции «Белинвестбанк», 220002, г. Минск, пр. Машерова, 29. УНП 807000028.
Лицензия на осуществление банковской деятельности Национального банка Республики Беларусь №3 от 03.06.2013

ИЗВЕЩЕНИЕ О ПРОВЕДЕНИИ ПОВТОРНЫХ АУКЦИОННЫХ ТОРГОВ ПО ПРОДАЖЕ ИМУЩЕСТВА РУП «БЕЛОРУСНЕФТЬ-БРЕСТОБЛНЕФТЕПРОДУКТ»

Предмет торгов	Начальная цена, бел. руб.	Размер задатка, бел. руб.
ЛОТ №3: Автомобиль МАЗ 5551-020 грузовой самосвал, регистрационный знак АВ 7495-1	2 220,99	312,00
ЛОТ №14: Автомобиль ГАЗ-33023-16, регистрационный знак 0409 АО	1 093,69	312,00
ЛОТ №17: Прицеп ПЦ 6.7 8925 шасси 861891, регистрационный знак 6966 АА-1	2 362,89	312,00
ЛОТ №18: Прицеп ПЦ-6.7-8925, регистрационный знак 1753 АА-1	946,93	312,00
ЛОТ №19: Полуприцеп-цистерна ППЦ-22, регистрационный знак А 3887 А-1	6 370,87	312,00
ЛОТ №20: Полуприцеп-цистерна ППЦ-22, регистрационный знак А 3207 А-1	5 210,87	312,00
ЛОТ №21: Полуприцеп-цистерна ППЦ-24, регистрационный знак А 8865 А-1	27 072,67	312,00
ЛОТ №24: Автомобиль пожарный, регистрационный знак AI 0096	1 046,99	312,00

Условия продажи	без условий
Организатор торгов	Брестский филиал РУП «Институт недвижимости и оценки»
Срок заключения договора купли-продажи	в течение 20 рабочих дней с момента подписания протокола о результатах аукциона
Условия оплаты	в соответствии с заключенным договором купли-продажи
Номер р/с для перечисления задатка	BY76BPSB30121789380179330000 в ОАО «БПС-Сбербанк» Региональная дирекция №100 по Брестской области, г. Брест, ул. Мицкевича,10, BIC Банка BPSBBY2X, УНП 201028245

Аукцион состоится 27 октября 2017 г. по адресу: г. Брест, ул. Наганова, 10-325 в 11.00

Сведения о документах, которые необходимо предоставить для участия в аукционных торгах, можно узнать у организатора аукционных торгов по телефонам: 8 (0162) 20-92-13, 21-88-81, 8 (029) 626-72-52

Заявления на участие в аукционе принимаются по адресу: г. Брест, ул. Наганова, 10, 329 в рабочие дни с 9.00 до 17.00

Последний день приема заявлений – 26 октября 2017 г. до 17.00

ИЗВЕЩЕНИЕ О ПРОВЕДЕНИИ ПОВТОРНЫХ АУКЦИОННЫХ ТОРГОВ ПО ПРОДАЖЕ ИМУЩЕСТВА ГВТУП «БЕЛСПЕЦВНЕШТЕХНИКА»

Номер лота	Наименование имущества	Год выпуска	Инв. №	Начальная цена продажи, без учета НДС, BYN	Задаток, BYN
Лот №2	Автомобиль ПСГ-160 (130)	1990	5	4 850,00	195,00
Лот №3	Автомобиль ПСГ-160 (130)	1990	6	4 600,00	195,00
Лот №5	Полуприцеп самосвальный ПСТ-6	2005	1	950,00	195,00
Лот №9	Плуг ПЛН 3-35П	2005	204	360,00	195,00

Организатор торгов	РУП «Институт недвижимости и оценки», Брестский филиал
Срок заключения договора купли-продажи	в течение 20 рабочих дней с момента подписания протокола о результатах аукциона
Условия оплаты	в соответствии с заключенным договором купли-продажи
Номер р/с для перечисления задатка	BY76BPSB30121789380179330000 в ОАО «БПС-Сбербанк» Региональная дирекция №100 по Брестской области, г. Брест, ул. Мицкевича,10, BIC Банка BPSBBY2X, УНП 201028245

Аукцион состоится 25 октября 2017 г. в 11.00 по адресу: г. Брест, ул. Наганова, 10-325, Брестский филиал РУП «Институт недвижимости и оценки»

Сведения о документах, которые необходимо предоставить для участия в аукционных торгах, и иную информацию можно узнать у организатора аукционных торгов по телефонам 8 (0162) 20-92-13, 21-88-81. Заявления на участие в аукционе принимаются по адресу: г. Брест, ул. Наганова, 10, каб. 329 в рабочие дни с 9.00 до 17.00

Последний день приема заявлений – 24 октября 2017 г. до 17.00

Извещение о проведении аукциона

Организатор аукциона	ЗАО «Центр промышленной оценки», г. Минск, ул. Мележа, 5/2, пом. 1703
Продавец	ОАО «Приорбанк», г. Минск, ул. В. Хоружей, 31А

Предмет аукциона (одним лотом)
Месторасположение – Брестская обл., г. Барановичи, пр-т Советский, 5Б

Наименование (назначение)	Общая площадь	Инвентарный номер
Здание расчетно-кассового центра №4 филиала №0505 «Приорбанк» ОАО (здание специализированное финансового назначения)	441,5 кв. м	110/С-3386

Составные части и принадлежности: бетонный подвал, кирпичный гараж

В состав предмета аукциона входит **встроенное оборудование:**

№ п/п	Наименование (марка, модель)	Год выпуска
30581	Роллета защитная 1705*1670	2009
30582	Роллета защитная 2420*1930	2009
30583	Роллета защитная 2530*1780	2009
30584	Роллета защитная 3130*2525	2009
30725	Система кондиционирования Mitsubishi	2009
30855	Система охранной сигнализации	2009
30857	Система пожарной сигнализации, оповещение о пожаре «Приорбанк» ОАО	2009
198695	Роллета защитная 1*680	2009
198696	Роллета защитная 1020*680	2009

Сведения о земельном участке: предоставлен Продавцу пл. 0,0284 (га) на праве постоянного пользования для размещения объектов финансового назначения

Начальная цена с НДС 20% – 516 422,56 бел. руб.

Задаток 10% от начальной цены предмета аукциона перечисляется на р/с №BY60BLBB30120191021390001001; в Дирекции «ОАО Белинвестбанк» по г. Минску и Минской области (адрес банка: г. Минск, ул. Коллекторная, 11), БИК BLBBBY2X, УНП 191021390, получатель платежа – ЗАО «Центр промышленной оценки»

Срок подписания договора купли-продажи	**15** рабочих дней после проведения аукциона

Условия оплаты предмета аукциона

Если между продавцом и покупателем (победитель аукциона либо единственный участник аукциона, согласившийся приобрести предмет аукциона по начальной цене, увеличенной на 5%) в течение срока, установленного для подписания договора купли-продажи, не достигнута договоренность по срокам и о порядке оплаты за предмет аукциона, такая оплата должна быть произведена в течение **30 (тридцати) календарных дней** после заключения договора купли-продажи

Порядок проведения аукциона, оформления участия в аукционе, определения лица, выигравшего аукцион, а также возмещения затрат и оплаты вознаграждения за организацию аукциона, оговорен в Условиях его проведения, размещенных на сайте организатора торгов **www.cpo.by**

Организатор аукциона имеет право снять предмет аукциона с торгов в любое время до объявления его проданным без объяснения причин снятия

Дата и время проведения аукциона	**17.11.2017** в 11.00 по адресу: **г. Минск, ул. Мележа, д. 5/2, пом. 1703, ЗАО «Центр промышленной оценки»**
Дата и время окончания приема документов	**15.11.2017** до 17.00 по адресу: **г. Минск, ул. Мележа, д. 5/2, пом. 1703, ЗАО «Центр промышленной оценки»**
Контактные телефоны	+375 17-280-36-37; +375 29-317-95-42. Email: auction@cpo.by

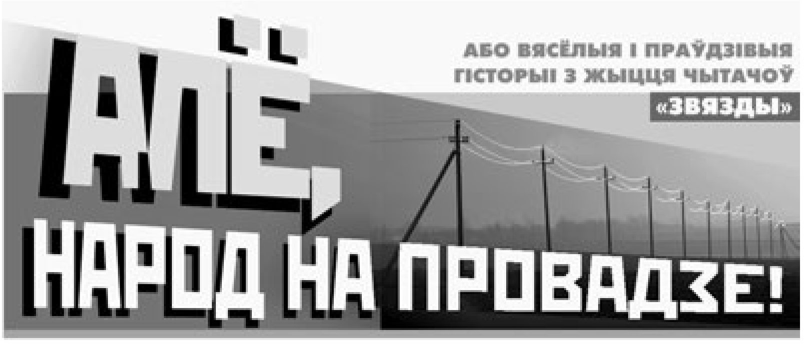

ДЗЕДАЎ ПАЧАСТУНАК

...Вось на каго нашай вёсцы шанцуе — дык гэта на дактароў і доктарак. Узяць хоць бы цяперашняю — Мікалаеўну: дыягназ паставіць — без розных там аналізаў і «ўзі» (яны потым толькі пацвердзяць), укол зробіць — нават не пачуеш. Ведама, практык! І добры... Але ж такіх, як Іван Іванавіч, мусіць, нідзе яшчэ не было і ўжо ці будзе.

...Працаваў ён у нас недзе з канца 40-х і да канца 80-х гадоў мінулага стагоддзя. Мог, казалі, і на падвышэнне пайсці — у раён альбо нават сталіцу. Яго клікалі. А Іванавіч адмаўляўся, бо яму і ў вёсцы добра было. Можа, таму яшчэ, што сам ён быў чалавекам добрым, на дзіва ўраўнаважаным ды ўважлівым — і да старых, і да малых. А ўжо ж да хворых... Тым дык неяк між волі перадаваліся яго вера ў папраўку (Ранеўская нездарма казала, што калі чалавек хоча жыць — медыцына бяссільная) ды яго спакой. Доктар, здавалася, ніколі не раздражняўся, не стамляўся, хоць людзей прымаў, можна сказаць, кругласутачна: калі на ФАПе, калі дома. (Гэта ж цяпер ледзь што мы выклікаем «хуткую», а тады быў Іван Іванавіч — і за фельчара, і за педыятра, і за стаматолага, часам, і за акушэрку...)

З найбольшай ахвотай (яго сын расказваў) бацька ездзіў да парадзіх. Што не дзіва, бо іхняя «немач» несла чаканне радасці, а то і яе саму... Доктару не грэх і пачастунак тады прыняць: сто грамаў — не больш, бо служба.

Але ж аддзячыць Івану Іванавічу (ноч-апоўнач прыязджаў на сваім «лісапедзе», ад слова, па першым выкліку) хацелі не толькі родныя парадзіх. І ў многіх вяскоўцаў (каб не крыўдзіць людзей) доктар тыя сто грамаў прымаў (яны яму, вялізнаму дзядзьку, што слану шрацінка былі). Адзін толькі раз ад пачастунку адмовіўся.

Выклік тады быў з самага «таежнага тупіка»: дзеду адзінокаму кепска стала.

Доктар, што называецца, выехаў на месца, выслухаў старога, памераў ціск, зрабіў укол — сеў пачакаць, пакуль лекі падзейнічаюць. А заадно і тым часам распытаў нямоглага пра ягонае жыццё, паспачуваў.

Яшчэ і ад гэтага хворы ў хуткасці акрыяў, падняўся з ложка, затупаў па хаце. І, ведома ж, аддзячыць захацеў шаноўнаму доктару: пачаставаць яго, чым багаты.

Іванавіч стаў адмаўляцца, стары тады ў крыўду...

Што было рабіць: затрымаўся доктар у хаце. «На хвілінку, — сказаў, — не болей». А калі так, дзед мігам «нырнуў» у шафку, выцягнуў адтуль бутэльку, кінуўся шукаць недзе чарку ці шклянку. Але іх, як на ліха, ну нідзе не было (ці былі, але дужа брудныя?)...

Найчысцейшая стаяла хіба на прыпечку — адна, але з дзедавымі... зубамі.

«Гэта ж не што благое?» — падумаў, відаць, стары: жвавенька дастаў пратэзы, цераз парог выплюхнуў ваду, а саму шклянку («узор чысціні»!) з форсам выставіў на стол перад доктарам.

Сказаць, што ў гэта імгненне Іванавіч, як той казаў, выпаў у асадак, — значыць, прамаўчаць.

Гаспадар тым часам адкаркоўваў бутэльку.

— Прабачце, дзеду, але выпіць я ніяк не магу, — стаў прасіцца доктар. — Я ж зусім забыўся: да мяне зараз начальства з раёна прыедзе. Знюхае градус — з работы выганіць як піць даць... Хто ж тады лячыць вас будзе?

Дзед пачухаў патыліцу:

— Ну тады іншым разам? — спытаў ён у доктара.

— Іншым-іншым, — згадзіўся Іванавіч.

... Днямі тэлевізар казаў, што тым, хто любіць сасіскі, лепей не ведаць, як яны робяцца.

Адпаведна, тым, хто вельмі хоча выпіць, лепш не глядзець, у якую чарку і што наліваюць: як той казаў, хоць сабачына, абы вока не бачыла.

Соф'я Кусянкова,
в. Лучын, Рагачоўскі раён.

«РЫЦАРСКІ» ПАЯДЫНАК

Суседскую Алесю ў нашым доме любілі ўсе: і разумніца яна, і гаспадынька, і прыгажуня. Цуд, карацей, а не дзяўчынка!

Падрасла неўзабаве, і мы ўжо не проста ёй любаваліся, але і сталі перажываць — жадаць ёй добрага жаніха.

...Трэба сказаць, што хлопцаў каля гэтай дзеўкі вілося нямала, але ж самымі заканахнымі былі два — Васілёк з нейкага ваеннага вучылішча ды Ягорка — студэнт тады інстытута замежных моў. Першы (ды яшчэ ў форме...) больш прыцягваў прыгажосцю і натуральнасцю, другі — інтэлігентнасцю. Казалі, што ён не раз хваліўся сваімі перспектывамі, сваімі бацькамі. Маўляў, і яны, і сам — птушкі не абы якога палёту: што яго пасля вучобы (усё «схоплена») уладкуюць на працу ў пасольства. І гэта — як мінімум...

Карацей, у абодвух жаніхоў былі, здавалася, шанцы. «Каго ж з іх выбера Алеся?» — гадалі суседзі.

А дзяўчына і сама не ведала, цягнула час, раілася з бацькамі. І неяк (падобна, разам з імі) вырашыла абодвух запрасіць да сябе дамоў, пасадзіць за адным сталом, паглядзець на абодвух, а там...

І вось пачаліся тыя агледзіны. Без пяці хвілін дыпламат амаль нічога не есць і не п'е, усё гаворыць, дэманструе правілы добрага тону. Вася — болей маўчыць: слоўца не паспявае ўставіць ды і не дужа рвецца, усё на Алесю глядзіць, любуецца...

Праз нейкі час у застоллі, у размовах наступае так званы перакур: нехта і сапраўды ідзе на балкон пасмаліць, нехта — па патрэбе ў прыбіральню.

За стол першым вяртаецца Васіль: садзіцца, Алеся налівае яму гарбаты, на талерку сабе ён кладзе пірага (Алесіна маці напякла, пастаралася)...

Тым часам і Ягор у зале з'яўляецца, на хаду насоўкай сухія рукі трэ.

— Не ведаю, як чые, — заўважае ў бок Васіля, — а мае бацькі дык змалку прывучылі мяне рукі мыць пасля туалета.

Прагучала гэтая фраза нібыта прысуд. Маўляў, што з яго ўзяць — прастак, салдафон... І сямейка ў яго такая ж.

Але Вася з тым не згадзіўся. Сказаў:

— Разумныя ў цябе бацькі. Ды і мае не дурныя: змалку вучылі, каб на рукі не пісаў.

...Крыць будучаму дыпламату не было чым: ён толькі лыпаў вачыма ды, як той казаў, маўчаў у анучку: літаральна, бо менавіта ў яе ператварылася Ягорава насоўка.

Астатнія застольнікі таксама крыху разгубіліся: хіба што гаспадар, Алесін бацька, не стрымаўся. Ён па-мужчынску паляпаў па плячы «салдафона»: маўляў, твая ўзяла, малайчына!.. Чыстая перамога!

...Як паказаў час, такой вось, чыстай, яна і атрымалася. Пашанцавала Алесі: Васіль стаў цудоўным зяцем і цудоўным мужам.

(Што, магчыма важна, рукі пасля прыбіральні ён, вядома ж, мыў, але каб пра тое некаму расказваць... Навошта?)

Анатоль Палынскі, *г. Беразіно.*

ВЕРУ ЛЮБОМУ ЗВЕРУ...

Адбылося гэта досыць даўно. Я, тады курсант Рыжскага ваеннага вучылішча, прыехаў дамоў на зімовы адпачынак. Не паспеў з усімі як след павітацца, як у хату ўваліўся сусед, дзядзька Пятро, вялікі рыбалоў-аматар. Маці, вядома ж, накрыла стол, запрасіла да яго і дзядзьку.

Пасядзелі, помню, як мае быць. Сусед захмялеў, падабрэў, назаўтра запрасіў мяне на рыбалку. Чарвякі, сказаў, яшчэ з восені ў яго назапашаны — у склепе стаяць, у вядры.

— Лесвіцу таксама з сабой вазьміце, — падказаў нам бацька. — Каля берага вада стаіць.

І вось наранціцу мы з дзядзькам ужо трымаем курс да ракі. Бачым, лёд на ёй і сапраўды трохі падтаўшы: без лесвіцы на сярэдзіну не прайсці было б.

Але ж, галоўнае, не дарэмна: рыба там добра бралася: «упадабалі» дзядзькавых чарвячкоў ладныя плотачкі, не адставалі ад іх і жыўчыкі-акунькі.

Не без таго — добрая «прыкормка» знайшлася і для нас: і хлеб у дзядзькі быў, і да хлеба: сала з цыбулькай, бутэлька гарэлкі...

Факт: мы крыху «клюнулі», потым дабавілі. Сусед, як чалавек бывалы, узяўся вучыць мяне жыццю-быццю, казаў, калі трэба жаніцца, каго варта браць («каб толькі не дурніцу!») і як яе «ў руках трымаць».

Потым дзядзька стаў дзяліцца сваім досведам, але яго, прычым на пачатку, перапыніў не тое плач, не тое крык з берага:

— Пе-ця, не лезь пад лёд! — прасіла дзядзькава жонка.

— Што яна кажа? — нічога не зразумеў сусед.

Я толькі паціснуў плячыма.

— Лёша, — ужо да мяне звярталася цётка Кацярына праз шыракаватую палоску вады паміж берагам і лёдам, — ты таксама не лезь... Богам прашу! Вы мяне чуеце?

— Чуем-чуем... Ідзі адсюль! — загадаў цётцы муж, шматзначна пакруціўшы пальцам каля скроні.

Пасля гэтага наша размова пра сямейнае жыццё неяк перастала «клеіцца», рыба таксама чамусьці не бралася, і мы з дзядзькам недзе праз гадзінку папляліся дахаты.

— Ну, як рыбалка, улоў? — спыталіся там бацькі.

Я ўзяўся расказваць — яшчэ і пра тое, што на рэчку прыходзіла суседка, прасіла, чамусьці, каб мы з дзядзькам не лазілі ў ваду...

Бацька ў адказ толькі рассмяяўся. Аказалася, што цётка Кацярына ўбачыла, што на рыбу мы пайшлі з драбінай і спачатку прыбегла да яго: спытала, навошта? Бацька вазьмі ды ляпні:

— Твой дурны, а мой яшчэ дурнейшы... Гэта ж па драбіне яны збіраюцца пад лёд у разведку лазіць: глядзець, дзе рыба ёсць, а дзе нямашака.

...Ад нашага рогату ў вокнах доўга дрыжэлі шыбы. А цётка Кацярына, можа, з год потым абмінала бацькаву хату — пакрыўдзілася.

Аляксей Галаскок, *г. Ганцавічы*

Рубрыку вядзе Валянціна ДОЎНАР.
dounar@zviazda.by

■ Неасабісты суб'ектыў

СЕАНС ПРАСВЯТЛЕННЯ

«Дзівосы» і дзівакі зніклі, махлярствы і дурні засталіся

ТЭЛЕФАНУЮ хросная дачцэ падзяліцца навінамі. «Уяўляеш, — кажу, — Чумак памёр!» А яна мне ў адказ: «Які Чумак?» Вось табе на! Дзяўчыне двaццаць сем гадоў, а ў яе ўжо гэта слова ні з чым, акрамя як хіба што назвай украінскага кетчупу, не асацыюецца. Хаця, можа, яно і добра, што так. Атрымліваецца, ужо вырасла і нарадзіла сваіх дзяцей новае пакаленне, якое не памятае і ўвогуле не ведае пра той стан агаломшанай разгубленасці, у якім у канцы 80-х жылі ўсе грамадзяне вялізнай краіны, што трашчала ўжо па ўсіх швах. Людзі, якім раптам сказалі, што дагэтуль яны жылі абсалютна няправільна і што каштоўнасці іх — ніякія не каштоўнасці, а пясок пад нагамі, шукалі апоры і паратунку. Няхай сабе ў выглядзе слоікаў з «заражданай» вадой, якую праз тэлевізійны экран надзяліў цудадзейнай сілай чалавек у акулярах, нават імя якога гучала загадкава і прыцягальна, — Алан Чумак.

І ўсё ж, нягледзячы на відавочную абсурднасць, гэта было нават весела. Цяпер з усмешкай (а калі шчыра — дык і з нейкім лёгкім шкадаваннем) згадваюцца тыя далёкія раніцы, калі чорна-белы «Гарызонт» роў у зале на поўны гук — каб не прапусціць пачатак! Усе былі занятыя сваімі справамі, але пасля магічнага слова «Чумак!» справы кідаліся на любым этапе і ўся сям'я садзілася перад пукатым чорна-белым экранам, з якога, не гаворачы ні слова, махаў рукамі дзядзька з густой чупрынай і з калючымі вачыма, што нерухома глядзелі ў камеру з-за вялізных акуляраў. Памятаю, у суседзяў сапсаваўся тэлевізар, і яны ў поўным складзе са сваімі слоікамі прыходзілі на штодзённыя «сеансы» да нас, так што людзей набівалася поўны пакой, сядзелі нават на падлозе. Пасля «гаючую» ваду (набраную з суседскага калодзежа) усе адпівалі маленькімі глыткамі, заміралі, прыслухоўваючыся да адчуванняў. Бадзёра казалі: «А што ты думаеш, і праўда адлягло!» ці «Ты глянь, і праўда ў вачах пасвятлела!», забываючыся ў той момант і пра пустыя паліцы ў крамах, і пра талоны з «візіткамі» (памятаеце, былі такія імянныя кніжкі, у якіх было запісана, колькі чаравікаў, шкарпэтак і маек ты можаш набыць на працягу года), і пра курс долара, да якога раптам стала залежаць усё і які скакаў уверх як шалёны...

ПОТЫМ былі новыя хвалі масавага псіхозу на адлегласці — «лекавыя» телесеансы Кашпіроўскага, серыял «Багатыя таксама плачуць», — падчас якіх жыццё ў краіне літаральна замірала. (Дагэтуль памятаю, як аўтобус у маю вёску не мог у час адправіцца з Дзяржынскай аўтастанцыі, бо не прадаваліся білеты — усе касіркі сачылі за Марыянай і Луісам-Альбертам.) Пасля прыйшоў Лёня Галубкоў са сваім МММ, і гэта ўжо пацягнула нежаданыя наступствы — многім давялося шкадаваць не толькі пра дарэмна патрачаны час, але і пра страчаныя грошы, незваротна «замураваныя» ў першую фінансавую піраміду. Побач з Маўродзі Чумак і Кашпіроўскі, тэлесеансы якіх не наносілі фактычна ніякіх удараў па сямейных бюджэтах, здаваліся нявіннымі немаўлятамі. Але ж, атрымліваецца, менавіта яны паклалі пачатак гэтай дурной веры незразумела ў што і чаканню паратунку незразумела адкуль... Сапраўды, дзіўны і дзівацкі быў тады час!..

ЗАРАЗ, пасля смерці амаль забытага, а для многіх ужо і зусім не вядомага Алана Чумака, шмат было напісана пра тое, што яго эпоха (як і эпоха Кашпіроўскага і іншых «лекараў») скончылася тады, калі з'явіліся нарматыўныя дакументы аб забароне падобных сеансаў. А мне падаецца, прычына ў іншым. Не стала попыту. Пакрысе пачала мяняцца псіхалогія людзей, якія зразумелі, уласны горкі досвед атрымаўшы, што час настаў іншы, што, калі хочаш жыць, — трэба круціцца самому, трэба спадзявацца на ўласныя сілы, на свае, а ні на чыесьці рукі, ногі, галаву. Што, колькі тую «зараджаную» ваду ні сёрбай, колькі перад экранам тэлевізара ні сядзі, — ні здароўя, ні поспеху ў цябе не дабавіцца. Здавалася, мы менавіта тады, у тыя няпростыя пераходныя часы, атрымалі надзейную прышчэпку ад наіўнай дурноты. І гэта, пэўна, нават добра, што нашы трыццацігадовыя ўжо не ведаюць, што Чумак — гэта не толькі кетчуп.

АЛЕ ж не! Справа тэлевізійных лекараў, пастаўленая на камерцыйныя рэйкі, жыве і квітнее. Няхай сабе не ў нас — у суседняй Расіі, але ж спадарожнікавае тэлебачанне даступнае для ўсіх ахвотных. І тут ужо не да ўсмешак: людзі пасля такіх сеансаў развітваюцца не толькі са значнымі сумамі грошай (віцебская бізнес-лэдзі пераяла нядаўна на рахункі тэлелекараў каля ста дваццаці тысяч долараў), але і з псіхічным здароўем... А паніхачаецца ўсё бяскрыўдна, амаль як калісьці ў Чумака ці Кашпіроўскага: сядзіць у экране дзядзечка ці цётка, прапануе бясплатна патэлефанаваць, каб атрымаць магічную дапамогу і вырашыць якія заўгодна праблемы — са здароўем, у сям'і, у бізнесе. Тут жа чуваць, як нехта тэлефануе ў студыю — і з яго проста ў эфіры здымаюць псоту: захопленыя словы падзякі, слёзы радасці... Нават калі ў цябе ў жыцці ўсё больш-менш, як тут не паддацца спакусе і не патэлефанаваць (бясплатна!). Праблемы ж, пры жаданні, заўсёды знойдуцца... Але, як папярэджваюць спецыялісты-псіхіятры, як толькі вы здымаеце трубку, з вамі пачынаюць працаваць прафесіяналы, якія дасканала валодаюць тэхнікамі ўнушэння і гіпнозу нават на адлегласці. А пасля вы будзеце ліхаманкава прыгадваць, як, калі і, галоўнае, навошта пералічвалі на нейкія рахункі ўсе свае зберажэнні, а пасля яшчэ і ў пазыкі залезлі...

ЧАС «дзівосаў» і дзівакоў мінуў. Цяпер ён іншы — больш прызямлены і жорсткі. «Зараджаную» ля экрана ваду ўспамінаем з усмешкай, а малодшыя і ўвогуле пра яе паняцця не маюць. Хаця, магчыма, варта прыгадаць яе смак: менавіта з яго мы пачалі вылечвацца тады ад хваробы, якая нікуды не дзелася, якая і сёння падпольнічае кожнага, як вірус грыпу, — даверлівай дурноты.

Алена ЛЯЎКОВІЧ. *alena@zviazda.by* ■

ПАТАЦІЦ, КУМБА І ЛЁМА

ДЗЕНЬ НАРАДЖЭННЯ БОНСЦІКАЎ ПРАЙШОЎ У МІНСКУ

РОЎНА год споўнілася ад з'яўлення новых куміраў беларускіх хлопчыкаў і дзяўчынак. З гэтай нагоды ў парку Горкага прайшоў дзень нараджэння бонсцікаў. Дзіцячыя святы наладзілі і ва ўсіх абласных гарадах краіны. Імяніннікаў на свяце было шмат — усе 24 героі новай калекцыі. Трэцяя па ліку калекцыя адразу прывабіла не толькі дзяцей, але і дарослых — героі ў выглядзе садавіны і агародніны здаліся бацькам больш мілымі і карысными.

— Морква, цыбуля, бульба, банан, яблык — дзеткам прасцей растлумачыць, што гэта і навошта, — радаваліся на свяце мамы.

Вось каля лавачкі сабраліся людзі і мяняліся «паўторкамі», іншыя сыходзілі да стала з карткамі і святочнымі каўпачкамі. На маленькіх паштоўках трэба было напісаць віншаванне. Пазней гэтыя карткі разам з шарыкамі запускалі «ў космас».

Марына БЕГУНКОВА, фота аўтара.

СЁННЯ

Сонца

	Усход	Захад	Даўжыня дня
Мінск —	7.34	18.17	10.43
Віцебск —	7.25	18.05	10.40
Магілёў —	7.24	18.07	10.43
Гомель —	7.18	18.06	10.48
Гродна —	7.49	18.32	10.43
Брэст —	7.47	18.35	10.48

Месяц

Апошняя квадра 12 кастрычніка. Месяц у сузор'і Льва.

Імяніны

Пр. Аляксея, Вячаслава, Леаніда, Міхаіла, Пятра, Рыгора.
К. Рэнаты, Эдуарда.

Фота Марыны БЕГУНКОВАЙ.

ЗАЎТРА

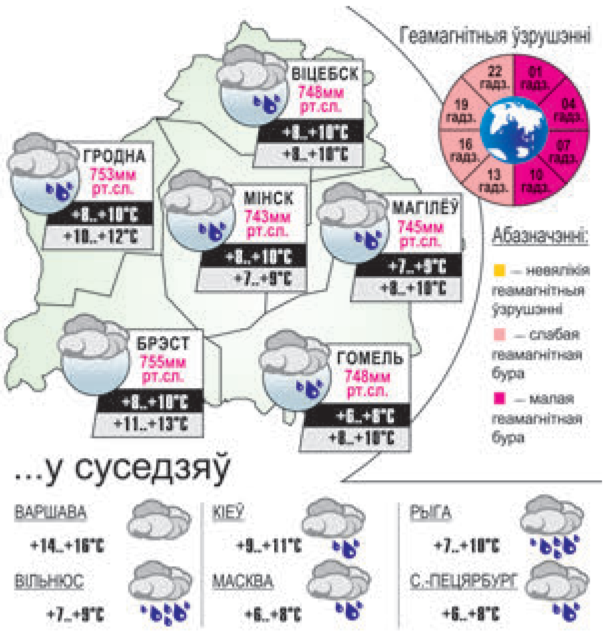

Даты | Падзеі | Людзі

13 КАСТРЫЧНІКА

1792 год — у Вашынгтоне закладзены першы камень у падмурак рэзідэнцыі прэзідэнта ЗША, якая з 1809 года стала называцца Белым домам. Першымі насельнікамі асабняка ў 1800 годзе сталі 2-і прэзідэнт ЗША Джон Адамс і яго жонка Абігейль.

1800 год — нарадзіўся (былы маёнтак Яварова Вілейскага павета) Дамінік Ходзька, беларускі фалькларыст, этнограф, літаратар. Вучыўся ў Віленскім універсітэце. Член Віленскай археалагічнай камісіі. Збіраў і апрацоўваў беларускую вусную народную творчасць. Аўтар працы пра рэкі Беларусі і Літвы. Супрацоўнічаў з А. Кіркорам, Я. і К. Тышкевічамі. Памёр у 1863 годзе.

1847 год — нарадзіўся (Слярянка, цяпер у межах Мінска) Эдвард Адамавіч Вайніловіч, гаспадарчы і палітычны дзеяч Беларусі.

Узначальваў Мінскае таварыства сельскай гаспадаркі. У 1906 годзе быў абраны членам Дзяржаўнага савета Расійскай імперыі. З 1911 года — дэпутат Мінскай губернскай земскай управы. У 1918-м выступіў з планам адраджэння ВКЛ. Стварыў «Саюз памешчыкаў Мінскай губерні». Быў прыхільнікам незалежнай Беларусі, выступаў супраць яе падзелу. У памяць сваіх дзяцей Сымона і Алены ў 1910 годзе пабудаваў Мінскі касцёл святых Сымона і Алены. Памёр у 1928 годзе.

1888 год — нарадзіўся (былы засценак Пунькі, цяпер у Глыбоцкім раёне) Язэп Нарцызавіч Драздовіч, беларускі графік, жывапісец, скульптар. Прадстаўнік рамантычнага кірунку ў беларускім мастацтве. Стварыў графічную серыю, прысвечаную помнікам старажытнай замкавай архітэктуры Беларусі і Літвы, пісаў партрэты полацкіх і смаленскіх князёў. Шэраг работ мастак прысвяціў Ф. Скарыну. Асаблівае месца ў яго творчасці займаюць пейзаж і касмічная тэма. Памёр у 1954 годзе. У Мінску ўстаноўлены помнік Драздовічу, яго імем названы музей мастацтва і этнаграфіі ў в. Германавічы Шаркаўшчынскага раёна.

1928 год — пастановай ЦВК і СНК БССР Інстытут беларускай культуры (Інбелкульт) рэарганізаваны ў Акадэмію навук Беларускай ССР (урачыстае адкрыццё Акадэміі адбылося 1 студзеня 1929 года).

1967 год — віншуем з прыгожым юбілеем Ігара Віктаравіча Дудзіча, дырэктара РУП «Белсаюздрук». Жадаем шчасця, поспехаў, высокіх мэт і новых дасягненняў!

Было сказана

Барыс САЧАНКА, пісьменнік:

«Усе мы — як лісце на дрэвах. Пакуль вецер часу не адарве нас ад галінкі, праз якую мы злучаны з дрэвам, мы расцём, зелянеем. Мы жывём!»

УСМІХНЕМСЯ

— Мама, я замуж выходжу!
— Чаго гэта?
— Ён сказаў, што кахае мяне.
— Да сексу ці пасля?..

Вось што мне падабаецца ў яблыках, дык гэта гусь і кальвадос!

— Навошта ты купляеш жонцы новую сукенку, калі хочаш з ёй разводзіцца?
— А ў старой яна не хоча ісці ў суд!

У дзяцінстве думаў: «Стану гітарыстам, усе дзяўчаты мае!» Вырас, стаў. На канцэртах адны мужыкі.

— Прывітанне! Жонка нарадзіла?
— Нарадзіла.
— Каго?
— Двайнят.
— Крута, віншую! На каго падобныя?
— Адно на аднаго.

У Расіі, калі чалавек з рыбалкі вяртаецца цвярозы і з рыбай, ён лічыцца браканьерам.

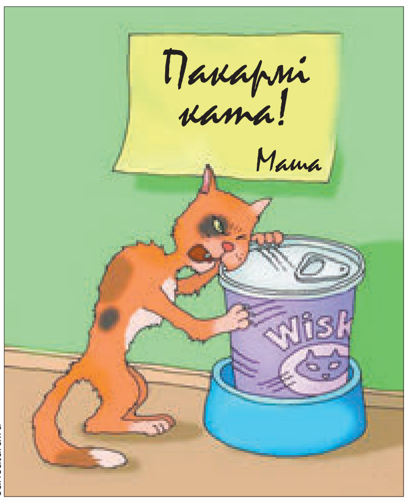

caricatura.ru

ЗВЯЗДА БЕЛАРУСКАЯ ГАЗЕТА

ЗАСНАВАЛЬНІКІ: Савет Рэспублікі Нацыянальнага сходу Рэспублікі Беларусь, Палата прадстаўнікоў Нацыянальнага сходу Рэспублікі Беларусь, Савет Міністраў Рэспублікі Беларусь

РЭГІСТРАЦЫЙНАЕ ПАСВЕДЧАННЕ НУМАР 2 АД 17 ЛЮТАГА 2009 ГОДА, ВЫДАДЗЕНАЕ МІНІСТЭРСТВАМ ІНФАРМАЦЫІ РЭСПУБЛІКІ БЕЛАРУСЬ.

Дырэктар — галоўны рэдактар СУХАРУКАЎ Павел Якаўлевіч.
РЭДАКЦЫЙНАЯ КАЛЕГІЯ: Н. ДРЫНДРОЖЫК, Н. КАРПЕНКА (першы намеснік галоўнага рэдактара), А. ЛЯЎКОВІЧ (першы намеснік дырэктара), М. ЛІТВІНАЎ (намеснік галоўнага рэдактара), В. МЯДЗВЕДЗЕВА (намеснік галоўнага рэдактара), А. КЛЯШЧУК, Н. РАСОЛЬКА, С. РАСОЛЬКА, А. СЛАНЕЎСКІ (намеснік галоўнага рэдактара), В. ЦЕЛЯШУК.
Выдавец — Рэдакцыйна-выдавецкая ўстанова «Выдавецкі дом «Звязда».
НАШ АДРАС: 220013 г. Мінск, вул. Б. Хмяльніцкага, 10-а.
ТЭЛЕФОНЫ Ў МІНСКУ: прыёмнай – 287 19 19 (тэл./факс); аддзелаў: пісьмаў — 287 18 64, маркетынгу — 337 44 04, бухгалтэрыі: 287 18 81.
Аўтары апублікаваных матэрыялаў нясуць адказнасць за падбор і дакладнасць фактаў. Іх меркаванні не заўсёды супадаюць з меркаваннем рэдакцыі. Рэдакцыя па сваім меркаванні адбірае і публікуе адрасаваныя ёй пісьмы. Перадрук матэрыялаў, апублікаваных у «Звяздзе», толькі з дазволу рэдакцыі.

http://www.zviazda.by;
e-mail: info@zviazda.by,
(для зваротаў): zvarot@zviazda.by

ПРЫЁМ РЭКЛАМЫ тэл./факс: 287 17 79, e-mail: reklama@zviazda.by

Матэрыялы, пазначаныя гэтым значком, носяць рэкламны характар. Адказнасць за змест рэкламы нясуць рэкламадаўцы.

Газета аддрукавана ў Рэспубліканскім унітарным прадпрыемстве «Выдавецтва «Беларускі Дом друку». ЛП № 02330/106 ад 30.04.2004. 220013, Мінск, пр. Незалежнасці, 79. Выходзіць 5 разоў на тыдзень.
Тыраж 20.008. Індэкс 63850. Зак. № 3858.

М 1 2 3 4 5 6 7 8 9 10 11 12
П 1 2 3 4 5 6 7 8 9 10 11 12

Нумар падпісаны ў 19.30 12 кастрычніка 2017 года.