Родная газета на роднай мове

ЗВЯЗДА

Выдаецца з 9 жніўня 1917 г.

20 КАСТРЫЧНІКА 2017 г. ПЯТНІЦА №203 (28567)

БЕЛАРУСКАЯ ГАЗЕТА

Работа ЖКГ удасканаліцца і пашырыцца

СТАР. 3

Хто расказвае нам пра надвор'е

СТАР. 5

Праграма тэлебачання на тыдзень

20 КАНАЛАЎ

ЦЫТАТА ДНЯ

Віктар СІРЭНКА, намеснік старшыні Пастаяннай камісіі Савета Рэспублікі па адукацыі, навуцы, культуры і сацыяльным развіцці:

«Сенатары маюць намер прапрацаваць пытанні давання жылля і зніжэння падаткавай нагрузкі для маладых спецыялістаў у вёсцы, занятых у сацыяльнай і культурнай сферах. Да нас часта звяртаюцца маладыя людзі. І ў асноўным з бытавымі пытаннямі, якія ўзнікаюць з-за фармалізму на месцах. Стварэнне бытавых умоў — гэта першае, з чаго трэба пачынаць. Нагрузка на маладых спецыялістаў ужо значна большая, чым раней. Для чалавека, які апынуўся ў нязвыклых умовах, без падтрымкі бацькоў, якому яшчэ трэба выконваць працоўныя абавязкі, вырашаць бытавыя праблемы, — гэта занадта шмат. Што ж датычыцца таго, як даюцца льготы і надбаўкі да зарплаты маладым сельскім інтэлігентам, то ў межах заканадаўства ўжо зроблена нямала».

Курсы замежных валют, устаноўленыя НБ РБ з 20.10.2017 г.

Долар ЗША	1,9577	▼
Еўра	2,3106	▲
Рас. руб.	0,0340	▼
Укр. грыўня	0,0738	▼

ISSN 1990 - 763X

17203>

9 771990 763008

КАМЕННАЯ ЗАГАДКА ПРОДКАЎ

Каменны крыж каля знікаючай вёскі Авечкі — малавядомы і малавывучаны артэфакт мінуўшчыны на поўначы краіны. Аляксандр ЯКУШЫН *(на фота)*, жыхар суседняй з Авечкамі вёскі Басянкі Мёрскага раёна, яшчэ з дзяцінства ведаў гэтае сакральнае месца, бегаў сюды з сябрамі, разглядаў выбітыя надпісы на камені, але ў той час мала хто цікавіўся такімі гістарычнымі аб'ектамі, а старэйшыя не тлумачылі дзецям пра крыжы.

— На жаль, абарвалася ніць памяці, і я не магу расказаць падрабязнасці аб гэтым помніку людзям, якія цікавяцца гісторыяй і краязнаўствам, — тлумачыць мой гід.

Але Аляксандр разумее і ведае галоўнае: гэты каменны крыж — сведка гісторыі зямлі, на якой жылі яго продкі, і гэта каменная загадка вартая аховы і вывучэння.

Анатоль КЛЯШЧУК, фота аўтара.

■ Сацыяльная падтрымка

Кожнаму — свой утульны куток

У Нясвіжскім раёне з'явіўся маладзёжны цэнтр для інвалідаў

У Нясвіжскім доме-інтэрнаце для састарэлых і інвалідаў адбылося адкрыццё першага ў Беларусі аддзялення падвышанай камфортнасці для маладых інвалідаў. Ідэя стварэння такога сацыяльна значнага аб'екта з'явілася каля года таму.

Чырвоную стужку перарэзалі старшыня Нясвіжскага райвыканкама Іван Крупко, начальнік упраўлення па працы, занятасці і абароне насельніцтва Таццяна Тоўсцік і дырэктар установы Генадзь Маляр. «У новым аддзяленні дома-інтэрната маладым людзям дадзена магчымасць развівацца, вучыцца, сябраваць, у гэтым і заключаецца яго ўнікальнасць. Абстаноўка, набліжаная да хатніх умоў, садзейнічае далейшай сацыялізацыі, пашырэнню формаў і тэхналогій сітуацыйнай дапамогі, удасканаленню сістэмы вольнага часу і развіцця інтарэсаў. Акрамя таго, тут маладыя людзі знаходзяцца пад наглядам спецыялістаў, у тым ліку медыцынскіх работнікаў», — адзначыў Іван Крупко.

У той жа дзень у раёне адбылася яшчэ адна падзея «ўпершыню». Кіраўніцтва Нясвіжскага раёна ўзнагародзіла грамадзян за валанцёрскую работу. Імі сталі чатыры актыўныя члены праваслаўнага брацтва Праабражэння Гасподняга (прыхода храма Святой Жыватачальнай Тройцы аграгарадка Салатанаўшчына Нясвіжскага дабрачыння): Таццяна Ермакова, Сяргей Маркевіч, Ала і Уладзімір Жураўскія, якія не першы год дапамагаюць жыхарам дома-інтэрната. Па словах кіраўніка брацтва Алега Абрамовіча, настаяцеля царквы, братчыкі імкнуцца дапамагаць установе і яе жыхарам і матэрыяльна, і маральна.

СТАР. 4

■ Шануй сваё!

«Наша адзенне — душа народная»

Пра традыцыі беларускага касцюма і сучаснасць

Міжнародны кангрэс «Традыцыйны беларускі касцюм у еўрапейскай культурнай прасторы» ўчора прайшоў у Мінску. У ім прынялі ўдзел вядучыя навукоўцы Беларусі, Расіі, Украіны, Польшчы, Літвы і Эстоніі. Там абмяркоўвалі, якое месца займае традыцыйны касцюм у сучасным жыцці, як можна выкарыстоўваць і развіваць каштоўную народную спадчыну ў сучасных умовах.

СТАР. 4

Фота Кастуся ДРОБАВА.

АСАБЛІВЫЯ АДНОСІНЫ

У хуткім часе беларускі лідар можа наведаць Кубу

Прэзідэнт Беларусі Аляксандр Лукашэнка правёў сустрэчу з Надзвычайным і Паўнамоцным Паслом Кубы ў Беларусі Херарда Суарэсам Альварэсам — у сувязі з заканчэннем дыпламатычнай місіі апошняга.

Кіраўнік беларускай дзяржавы традыцыйна сустракаецца з дыпламатамі, якія зрабілі значны ўнёсак у развіццё адносін Беларусі і краін, што яны прадстаўляюць.

— Вы пазналі Беларусь, адчулі нашу краіну, — адзначыў Аляксандр Лукашэнка. — Вы для нас чалавек не чужы. Мы традыцыйна з савецкіх часоў з найвялікшай павагай ставімся да вас, да кубінскага народа, да кубінскай дзяржавы. Так будзе і надалей. Паколькі вы нямала ўклалі сваіх сіл у тое, каб гэтыя адносіны развіваліся і іх фундамент умацоўваўся.

Кіраўнік краіны канстатаваў, што ў сферы эканомікі ўстанавіліся ня дрэнныя адносіны. Для даведкі: аб'ём двухбаковага гандлю ў студзені—жніўні 2017 года склаў трохі больш за 50 мільёнаў долараў. У той жа час трэба ўлічваць адлегласць: нашы краіны знаходзяцца ў розных канцах свету, ды і эканамічнае становішча Кубы з-за шматгадовай блакады ЗША даволі цяжкае.

— У нас адзіныя погляды на сусветную павестку дня, у нас амаль няма разыходжанняў па пытаннях, якія ўваходзяць у яе, — падкрэсліў Прэзідэнт. — Куба як нас падтрымлівала, так і падтрымлівае ў плане ўстанаўлення шчыльных адносін з сяброўскімі вам і, натуральна, нам краінамі Карыбскага басейна і Лацінскай Амерыкі. Нам бы вельмі хацелася мець з імі добрыя адносіны, безумоўна, заснаваныя на гандлёва-эканамічных пытаннях.

Менавіта пры актыўным садзейнічанні Кубы Беларусь уступіла ў якасці назіральніка ў Асацыяцыю Карыбскіх дзяржаў у студзені 2016 года. Акрамя гэтага, Беларусь і Куба дапамагаюць адна адной у ААН, Руху недалучэння, іншых міжнародных арганізацыях.

— Можа, вы больш дакладна валодаеце сітуацыяй у Венесуэле, сяброўскай нам краіне, і скажаце некалькі слоў пра яе, пра свае ўражанні. Я буду вам вельмі ўдзячны, — звярнуўся Прэзідэнт да кубінскага дыпламата.

Кіраўнік дзяржавы папрасіў пасла перадаць самыя цёплыя пажаданні кубінскаму лідару Раулю Кастра. Магчыма, у хуткім часе Аляксандр Лукашэнка наведае Гавану.

— Я думаю, што мне ўдасца ў найбліжэйшы час пабываць на Кубе. У мяне ёсць доўг перад Фідэлем, і я павінен пабываць у яго на магіле. А вы павінны заўсёды ведаць: калі Беларусь нешта можа зрабіць для Кубы, мы заўсёды адкрытыя і гатовы гэта зрабіць, — запэўніў беларускі лідар.

Падчас размовы было агучана, што хоць беларуска-кубінскія адносіны маюць грунтоўную гісторыю і наладжаны ў розных сферах, патэнцыял, тым не менш, у нас вялікі. І ў плане сацыяльна-эканамічнага развіцця Кубы — тут Беларусь гатова падзяліцца сваім вопытам. І ў плане выхаду на рынкі трэціх краін — для нас Куба — гэта дзверы ў Лацінскую Амерыку і рэгіён Карыбскага басейна, для Кубы Беларусь — вароты ў Еўропу, Еўразійскі эканамічны саюз. Безумоўную цікавасць для абодвух бакоў уяўляюць фармацэўтыка і прамысловая кааперацыя. Напрыклад, МАЗ прапрацоўвае магчымасць заключэння рамачнага кантракта на пастаўку тэхнікі на Кубу на суму ў 100 мільёнаў еўра.

Кантакты з Кубай завязаны больш чым трывалыя, адбываецца рэгулярны абмен візітамі на розных узроўнях. Вось і цяпер літаральна праз некалькі дзён прадстаўнічая беларуская дэлегацыя накіруецца ў гэту краіну для ўдзелу ў Міжнародным гаванскім кірмашы. Сёлета там будзе працаваць і беларускі павільён.

Надзея ЮШКЕВІЧ.
yushkevich@zviazda.by

У тэму

Херарда Суарэс Альварэс, Надзвычайны і Паўнамоцны Пасол Рэспублікі Куба ў Рэспубліцы Беларусь:

— Нашы адносіны — не на пачатковым этапе, ім ужо 25 гадоў. Можна сказаць, што яны ў «спелым» этапе. Мы інтэнсіўна працавалі. Намі была створана канцэптуальная, юрыдычная і кантрактная база для іх далейшага развіцця. За апошнія гады тавараабарот падвоіўся і стабілізаваўся. Пры гэтым мы прызнаём, што маецца яшчэ вялікі патэнцыял для развіцця гэтага супрацоўніцтва.

РАСКАЗАЦЬ ПРА ТОЕ, ШТО ХВАЛЮЕ

Традыцыйныя прамыя тэлефонныя лініі па ўсёй Беларусі пройдуць у гэтую суботу, 21 кастрычніка. На сувязь з насельніцтвам выйдуць кіраўнікі ў рэгіёнах і Мінгарвыканкаме. Вынік такога дыялогу — аператыўнае вырашэнне надзённых пытанняў, зрэшты, ад суботы да суботы колькасць праблемных званкоў скарачаецца.

Тэлефонныя лініі з 9.00 да 12.00 правядуць:

першы намеснік старшыні БРЭСЦКАГА аблвыканкама ТОКАР Мікалай Васілевіч. Тэл. 8 016 221 31 21;

намеснік старшыні ВІЦЕБСКАГА аблвыканкама ПЕНІН Уладзімір Пятровіч. Тэл. 8 021 222 22 22;

старшыня ГОМЕЛЬСКАГА абласнога Савета дэпутатаў БАРЫСЕНКА Алег Леанідавіч. Тэл. 8023 275 12 37;

кіраўнік спраў ГРОДЗЕНСКАГА аблвыканкама ПАПОЎ Ігар Андрэевіч. Тэл. 8015 273 56 44;

кіраўнік спраў МІНСКАГА аблвыканкама ГУРЫНОВІЧ Уладзімір Аляксандравіч. Тэл. 8 017 500 41 60;

намеснік старшыні МАГІЛЁЎСКАГА аблвыканкама ХАРЫТОНЧЫК Дзмітрый Іванавіч. Тэл. 8022 250 18 69;

намеснік старшыні МІНСКАГА гарвыканкама КРЭПАК Аляксандр Пятровіч. Тэл. 8017 222 44 44.

ХРОНІКА АПОШНІХ ПАДЗЕЙ

КНДР паабяцала ЗША «нечуваны ўдар» з-за вучэнняў паблізу яе граніц

Злучаныя Штаты павінны быць гатовыя да таго, што сутыкнуцца з «нечуваным ударам» у «нечаканы момант». Пра гэта гаворыцца ў заяве Пхеньяна з нагоды распачатых на гэтым тыдні сумесных ваенных вучэнняў ЗША і Паўднёвай Карэі каля берагоў Карэйскага паўвострава, якую апублікавала паўночнакарэйскае агенцтва ЦТАК.

«Цяпер, калі ворагі сцвярджаюць, што вучэнні стануць дэманстрацыяй рэальнага ўдару па КНДР, яны павінны ведаць, што самыя жорсткія контрмеры ў карэйскім стылі цалкам гатовы да таго, каб развеяць цэлі як дым толькі адным ударам», — сказана ў заяве.

«Што яшчэ горш, ЗША прыцягнулі проста пад наш нос цэлі, якія мы вызначылі як галоўныя. ЗША павінны ведаць, што сутыкнуцца з нечуваным ударам у нечаканы момант», — падкрэсліваецца ў заяве.

Ваенныя манеўры ЗША і Паўднёвай Карэі стартавалі ў панядзелак, 16 кастрычніка, каля берагоў Карэйскага паўвострава на фоне ўзрастання напружанасці паміж гэтымі краінамі і КНДР. У вучэннях удзельнічае, у прыватнасці, ударная карабельная групоўка, якую ўзначальвае авіяносец «Рональд Рэйган», у склад яе ўваходзяць два эсмінцы — «Стэтэм» і «Масцін».

Кіраўнік Еўрапарламента заявіў, што Еўропа не прыме незалежнасць Каталоніі

Паводле слоў Антоніа Таяні, каталонскі крызіс з'яўляецца ўнутранай справай Пірэнейскага каралеўства. «Еўропа выступае за дыялог, — дадаў кіраўнік ЕП. — Важна шукаць вырашэнне праблемы ў рамках іспанскай прававой базы і канстытуцыі». «Было б добра, калі б урад Каталоніі не абвяшчаў незалежнасць, таму што ніхто ў Еўропе не можа пагадзіцца з незалежнасцю Каталоніі», — адзначыў Таяні.

Тым часам кіраўнік аўтаноміі Карлес Пучдэмон накіраваў у чацвер ліст прэм'ер-міністру Іспаніі Марыяну Рахою, у якім прыгразіў арганізаваць галасаванне ў парламенце рэгіёна па пытанні абвяшчэння незалежнасці, калі Мадрыд не пагодзіцца на дыялог. Урад каралеўства ў адказ на гэта заявіў, што пачынае працэдуру запуску 155-га артыкула канстытуцыі, які дазваляе абмежаваць самакіраванне Каталоніі.

Нагадаем, што 1 кастрычніка ў рэгіёне прайшло галасаванне па пытанні аб выхадзе Каталоніі са складу каралеўства. У ім узялі ўдзел 2,28 млн з 5,31 млн каталонцаў, якія маюць права голасу, пры гэтым 90,18% удзельнікаў плебісцыту выказаліся за незалежнасць. Мадрыд лічыць гэты рэферэндум нелегітымным і адмаўляецца прызнаваць яго вынікі.

Большасць расіян негатыўна ставіцца да Сабчак

Як паведаміў Усерасійскі цэнтр вывучэння грамадскай думкі (УЦВГД), 95% рэспандэнтаў добра ведаюць ці нешта чулі пра тэлевядучую Ксенію Сабчак, якая ўчора заявіла пра свае прэзідэнцкія амбіцыі, але 60% апытаных хутчэй адмоўна ставіцца да яе.

Цэнтр падаў даныя апытанняў аб тым, наколькі грамадзяне краіны ведаюць і як ацэньваюць Ксенію Сабчак. Паводле апытанняў 2015 года, 72% рэспандэнтаў добра ведаюць яе, яшчэ 23% што-небудзь чулі пра тэлевядучую. Пазнавальнасць Сабчак расце: у 2012 годзе ўсяго 57% добра ведалі яе. Нягледзячы на папулярнасць, журналістка выклікае ў першую чаргу негатыўныя эмоцыі ў рэспандэнтаў: 60% ставяцца да яе хутчэй адмоўна і ўсяго 21% хутчэй станоўча (прапорцыя не вельмі змянялася з 2012 года).

Аб планах вылучэння сваёй кандыдатуры Сабчак паведаміла 18 кастрычніка ў лісце, адрасаваным у газету «Ведомости». «Ксенія Сабчак у вашым бюлетэні — гэта ёсць графа «супраць усіх», — тлумачыць яна свой крок.

Армія

ЭКСКЛЮЗІЎНАЯ АДКРЫТАСЦЬ

Кіраўнікі вядучых СМІ краіны пafлятали на ваенных верталётах, пастралялі з аўтамата Калашнікава і пакаштавалі стравы армейскай кухні

На семінар з кіраўнікамі рэспубліканскіх сродкаў масавай інфармацыі, які не першы год праводзіцца міністрам абароны, гэтым разам прадстаўнікі масмедыя ляцелі на верталётах. І не таму, што ваенны гарадок Заслонава, дзе дыслакуецца 19-я гвардзейская асобная механізаваная брыгада, недаступны для аматараў аўтатранспарту або знаходзіцца далёка ад сталіцы. Журналісцкая супольнасць атрымала ўнікальную магчымасць як мага бліжэй пазнаёміцца з новымі верталётамі Мі-8 МТВ-5, якія ў мінулым снежні паступілі на ўзбраенне беларускай арміі.

Міністр абароны генерал-лейтэнант Андрэй **РАЎКОЎ** звярнуў увагу на тое, што сустрэча праходзіць у вельмі няпростай інфармацыйнай абстаноўцы. Перш чым пачаць семінар, кіраўнік ваеннага ведамства выказаў глыбокія спачуванні сям'і загінулага ў Печах салдата тэрміновай службы Аляксандра Коржыча і паабяцаў, што ўсе вінаватыя, а таксама тыя, хто сваімі бяздзеяннем і абыякавасцю прывёў да такой сітуацыі, абавязкова панясуць пакаранне.

Акрамя таго, міністр абароны заклікаў бацькоў звярнуць увагу на выхаванне дзяцей. «Не толькі для арміі: у арміі мы робім усё дзеля гэтага, — удакладніў ён. — Як адносіцца старэйшы да малодшага, моцны да слабага — гэта важна. Калі вас нешта хвалюе, звярніцеся да камандзіра часці, у якой служыць ваш сын: камандзір абавязаны прыняць рашэнне, інакш не будзе займаць гэтую пасаду — я гэта гарантую. Калі не давяраеце камандзіру, ёсць іншыя славыя структуры. Штомесяц вядзе прыёмы міністр абароны, у тым ліку ў раёнах, абласцях: нішто не перашкаджае прыйсці і расказаць мне пра сваю праблему. Толькі сумеснымі намаганнямі мы можам змяніць сітуацыю».

У выніку адбыўся адкрыты дыялог міністра абароны з кіраўнікамі айчынных СМІ. Затым кіраўнік ваеннага ведамства асабіста пазнаёміў удзельнікаў семінара з вайсковай часцю. Здавалася, больш чым ён пра славутую 19-ю брыгаду (раней дывізію) не ведае ніхто. І гэта не дзіва: тут, у Заслонаве, прайшлі 11 гадоў службы Андрэя Раўкова.

Наша знаёмства са злучэннем пачалося з розыгрышу эпізоду тактычных заняткаў. Амаль рэалістычныя дзеянні мотастралковага ўзвода на блокпасту і захоп умоўных ваеннапалонных разведвальнай групай яшчэ раз прадэманстравалі баяздольнасць нашай арміі. Вайскоўцы ў любую хвіліну гатовы выканаць пастаўленую задачу, а дапамагаюць ім у гэтым сучасная ваенная тэхніка і ўзбраенне, з асноўнымі ўзорамі якой можна было дэталёва азнаёміцца.

Прадстаўнікі масмедыя на свае вочы ўбачылі, у якіх умовах жывуць байцы, якім чынам адбываецца іх медыцынскае забеспячэнне, а чым, у рэшце рэшт, харчуюцца абаронцы Айчыны, нават удалося прадэгуставаць. Удзельнікі семінара ўбачылі і ўсе сучасныя, а таксама перспектыўныя ўзоры ваеннага адзення. А з некаторымі відамі стралковай зброі кіраўнікі СМІ знаёміліся падчас практычных стрэльбаў, у якіх яны непасрэдна прымалі ўдзел.

Паказальныя выступленні.

Фота БЕЛТА.

Намеснік старшыні Белтэлерадыёкампаніі Іван ЭЙСМАНТ кожны год удзельнічае ў падобных семінарах. «Па-першае, як любога мужчыну, мяне цікавіць армейская тэма, — прызнаўся ён. — Па-другое, з вопытам разумееш, што роля арміі ў дзяржаве вельмі высокая. Што бывае, калі арміі няма, мы бачым на прыкладзе суседніх і іншых краін. Падчас такіх мерапрыемстваў можна сваімі вачамі ўбачыць, як развіваецца беларуская армія».

Вераніка КАНЮТА. *kanyuta@zviazda.by*

Да навуковага ўзроўню

Работа ЖКГ удасканаліцца і пашырыцца

У Беларусі створаны праект канцэпцыі ўдасканалення і развіцця жыллёва-камунальнай гаспадаркі да 2025 года і прынята рашэнне аб мэтазгоднасці стварэння інстытута па пытаннях камунальнай гаспадаркі пры Акадэміі навук. Пра гэта на адкрыцці рэспубліканскага семінара па ўдасканаленні сістэмы ЖКГ расказаў намеснік прэм'ер-міністра Анатоль КАЛІНІН.

На ўсю краіну

— Пераўтварэнні ў ЖКГ павінны адбывацца ўзважана. Усе грамадзяне з'яўляюцца спажыўцамі жыллёва-камунальных паслуг (ЖКП) і прынцыпова ацэньваюць любыя змены ў гэтай сферы. Таму галоўная задача ў рабоце з насельніцтвам — забяспечыць належную якасць паслуг, празрыстасць і абгрунтаванасць фарміравання іх кошту. Для дадатковага вывучэння прапаноў насельніцтва ў Мінжылкамгасе з 18 па 21 кастрычніка працуе прамая тэлефонная лінія. Усе прапановы будуць прыняты ўрадам на кантроль, — падкрэсліў намеснік прэм'ера.

Ён звярнуў увагу, што семінар мае на мэце вызначыць асноўныя кірункі ўдасканалення і развіцця ЖКГ на перспектыву. У прыватнасці, з прынятым канцэпцыі будзе адкарэктавана існуючая дзяржпраграма «Камфортнае жыллё і спрыяльнае асяроддзе» на 2016—2020 гады і падрыхтавана новая дзяржпраграма на наступную пяцігодку.

— Мы хочам паказаць самае лепшае, што ёсць у ЖКГ, што працуе і даказала сваю эфектыўнасць і можа быць зроблена на ўсіх рэгіёнах. Рэалізаваны сучасныя сродкі камунікацыі з насельніцтвам, наладжана работа з цвёрдымі камунальнымі адходамі, арганізавана сістэма аўтаматызацыі і дыспетчарызацыі, — агучыў задачы семінара і дасягненні ў галіне ЖКГ **міністр жыллёва-камунальнай гаспадаркі Беларусі Аляксандр ЦЕРАХАЎ**. — Мы маем рэзервы да зніжэння затрат. Пры планавай мадэрнізацыі і наяўнасці інвестыцый можна дасягнуць яшчэ большых вынікаў: зменшыць расход электраэнергіі, знізіць сабекошт цеплавой энергіі, перавесці сучасныя камунальныя на мясцовыя віды паліва. Гэта элементы, якія неабходна ўкараняць у сістэму па ўсёй краіне.

Перавагі службы 115

Падчас семінара прэм'ер-міністр Андрэй Кабякоў з іншымі ўдзельнікамі мерапрыемства пабываў у Цэнтры інфармацыйных тэхналогій Мінгарвыканкама і азнаёміўся з работай адзінай дыспетчарскай службы 115 і функцыянаваннем партала «Мой горад» 115.бел.

— У службы 115 наладжана аўтаматызаваная сувязь з Мінскводаканалам — заяўкі туды трапляюць наўпрост, з Мінскэнерга падпісана пагадненне, але пакуль сістэма не аўтаматызавана да рэжыму рэальнага часу, — расказаў **Алег СЯДЗЕЛЬНІК, дырэктар Цэнтра інфармацыйных тэхналогій Мінгарвыканкама.** — Яны нас інфармуюць пра сваю работу, каб мы маглі аператыўна паведамляць пра гэта грамадзянам. Асабліва важна, каб службы інфармавалі нас аб планавых адключэннях ці аварыйных работах.

— Служба 115 — адзіная кропка камунікацыі з насельніцтвам, якую можна рэалізаваць у любым кутку Беларусі з прывязкай да мясцовасці, — падкрэсліў міністр ЖКГ. — Унікальнасць яе ў тым, што ніводная заяўка не застаецца без увагі. Калі некаторыя таварыствы ўласнікаў (ТУ) адмаўляюцца ад аварыйнага абслугоўвання, праз гэта церпяць самі ўласнікі. Немагчыма знайсці старшыню таварыства, калі аварыя здараецца ноччу, таму мінімальны набор паслуг па аварыйным рэагаванні абавязкова павінен аказвацца, нягледзячы на жаданне старшыні ТУ.

Партал «Мой горад» 115.бел працуе ў сталіцы і Віцебску, наладжаны кантакты па стварэнні сістэмы ў Брэсце і Гродне. За 2018-ы запланавана абавязковая падключыць да партала ўсе гарады з насельніцтвам ад 100 тысяч чалавек, а астатнія будуць далучацца па меры гатоўнасці, паведаміў Анатоль Калінін.

Машына-амфібія і вакуумны экскаватар

Спецыялізаваную тэхніку і яе магчымасці анансаваў удзельнікам семінара **дырэктар Мінскводаканала Алег АЎРУЦІН**.

Машына-амфібія можа касіць траву, чысціць вадаёмы ад водарасцяў, працаваць на мелкаводдзі, рабіць невялікія лакальныя раскопкі, прарэджваць чарот і іншае.

— Два дызель-генератары магутнасцю 200 кВт мы набылі пасля некалькіх аварыйных адключэнняў электраэнергіі. Адным генератарам можна сілкаваць усе павышальныя помпавыя станцыі ў горадзе і лакальныя, каналізацыйныя, ачышчальныя. Праз 30 хвілін такі генератар можна падключыць да любой помпавай станцыі, — расказаў ён.

Лакальную павышальную помпавую станцыю спецыялісты прадпрыемства распрацавалі і сабралі самі. Ёю мяркуецца карыстацца, калі здарыцца аварыя на знешняй водаправоднай сетцы або прападзе электрычнасць. Такая тэхніка жыццёва неабходная, калі гэта здараецца на такіх крытычных аб'ектах, як бальніцы з рэанімацыяй.

— Устаноўка прыязджае да бальніцы, да яе дастаўляюць ёмістасць з вадой, усё падключаецца, і любы аб'ект мы можам паставіць пад ціск за некалькі хвілін. 1-я і 6-я бальніцы і бальніца хуткай медыцынскай дапамогі ўжо абсталяваны злучэннямі да гэтай устаноўкі, — паведаміў дырэктар. — Плануем, што на наступны год усе бальніцы будуць адаптаваны пад гэтую ўстаноўку.

Вакуумны экскаватар незаменны для аператыўных раскопак у месцах з вялікай колькасцю камунікацый. Простымі словамі, гэта вялікі прамысловы пыласос, які можа капаць на глыбіню да 40 метраў, не пашкоджваючы пракладзеныя сеткі. Да таго ж экскаватар можа працаваць з вільготным грунтам. Цяпер гэтая машына працуе амаль у кругласутачным рэжыме.

Аб удасканаленні работы з камунальнымі адходамі ўдзельнікам семінара расказалі на смецеперапрацоўчым сартавальным заводзе непадалёк ад палігона «Трасцянецкі», а функцыянаванне цеплавой гаспадаркі яны пабачылі на кацельнай у Бараўлянах.

Сёння семінар працягне сваю работу — з удзелам кіраўніка дзяржавы.

Ірына СІДАРОК.
sidarok@zviazda.by

■ Надвор'е

Уначы ўжо з мінусам

Пасля анамальна цёплай другой дэкады кастрычніка сёння да нас завітае традыцыйны восеньскі холад

А сур'ёзнае пахаладанне чакаецца ў нашай краіне ўжо ў выхадныя, паведамляюць спецыялісты Рэспубліканскага цэнтра па гідраметэаралогіі, кантролі радыеактыўнага забруджвання і маніторынгу навакольнага асяроддзя Мінпрыроды.

У пятніцу максімальная тэмпература складзе да плюс 15 градусаў. У выхадныя чакаецца далейшае паніжэнне тэмпературнага рэжыму. У паўночна-ўсходніх раёнах тэмпература паветра ўначы апусціцца ніжэй за нуль. Але такое надвор'е цалкам адпавядае календару. У суботу і нядзелю ў нас будзе гаспадарыць надвор'е, сфарміраванае пад уплывам халоднага антыцыклону, шлях якога пройдзе са Скандынавіі на цэнтральныя раёны Расіі. Але ў заходніх раёнах Беларусі будзе цяплей.

У суботу ўначы ў некаторых раёнах Брэсцкай і Гродзенскай абласцей, а ўдзень пераважна па паўднёвым захадзе пройдуць кароткачасовыя дажджы. Праўда, на астатняй тэрыторыі краіны будзе ў асноўным без ападкаў. Тэмпература паветра ўначы складзе ад мінус 2 да плюс 4 градусаў, удзень — 4—10 цяпла. Аднак па паўднёвым захадзе будзе цяплей, калі чакаецца ўначы 5—9 цяпла, а ўдзень — ад плюс 11 да плюс 13 градусаў. Уначы ў нядзелю ў некаторых раёнах па паўднёвым захадзе, а ўдзень месцамі па Брэсцкай і Гродзенскай абласцях чакаюцца кароткачасовыя дажджы. Ноччу і раніцай прагназуецца слабы туман. Тэмпература паветра ўначы складзе ад мінус 3 да плюс 3 градусаў, удзень — 4—10 цяпла. У паўднёва-заходніх раёнах уначы будзе 4—7 цяпла, а ўдзень — ад плюс 11 да плюс 13 градусаў.

Паводле доўгатэрміновых прагнозаў айчынных сіноптыкаў, у панядзелак пад уплывам франтальнай сістэмы, якая перамяшчаецца з тэрыторыі Польшчы, пераважна па паўднёвым захадзе пройдуць кароткачасовыя дажджы. Тэмпература паветра ўначы складзе 1—7 цяпла, па паўночным усходзе пры праясненнях папізіцца да нуля — мінус 4 градусаў. Удзень будзе 3—9 цяпла, а ў паўднёва-заходніх раёнах прыгрэе да плюс 12 градусаў.

Сяргей КУРКАЧ. *kurkach@zviazda.by*

■

■ Відавочца

УСКРЫК... У ВАЧАХ ПАСАЖЫРАЎ — ЖАХ

Учора ранкам у сталічным метрапалітэне на станцыі «Кастрычніцкая» на рэйкі ўпаў чалавек.

...Поезд, замаруджваючы рух, паспеў праехаць больш за палову даўжыні платформы, і я разам з іншымі пасажырамі ўжо зрабіў крок бліжэй да яе краю, калі пабач, недзе за пяць-сем метраў, нечакана пачуўся гучны жаночы ўскрык. Састаў спыніўся вельмі хутка. Самога моманту падзення не бачыў, толькі рэакцыю навакольных, пераважна жанчын. Яны літаральна адхлынулі ў процілеглы бок, закрываючы раты далонямі. У вачах — жах. Жанчына, якая, мабыць, усё бачыла, заплакала. Ад навакольных пачулася, што пад састаў скочыла дзяўчына... Поезд на процілеглым баку платформы застыў на месцы з расчыненымі дзвярамі. У саставе, які спыніўся, не даехаўшы да канца платформы, іх уручную пачаў адкрываць машыніст, выпускаючы пасажыраў.

На абясточаныя пуці спусціліся работнікі станцыі, з'явілася міліцыя. Калія кабіны поезда сабраўся натоўп, некаторыя здымалі на мабільныя. Высокі кітаец трымаў прыладу над галавой... Учадзеныя ці ўпяцярых пацярпелую падкялі на платформу і за рукі-ногі перанеслі на процілеглы бок, паклаўшы на лаўку. На целасклада было бачна, што гэта дарослая жанчына...

Многія пасажыры адразу пасля здарэння накіраваліся да эскалатараў, але многія заставаліся на платформе, стаялі на лесвіцы і ўпачатку пераходу ў бок «Купалаўскай». Нарэшце прагучала аб'ява, што станцыя закрываецца, просьба яе пакінуць. Людзі пакрысе пацягнуліся да эскалатараў. Я не паспеў дайсці да таго, што ў бок Дома афіцэраў, як зноў прагучала: рух адноўлены. Першым рушыў састаў у бок чыгуначнага вакзала, праз колькі секундаў падышоў поезд і з іншага боку платформы...

Неўзабаве прадстаўнікі метрапалітэна агучылі наступную інфармацыю: пацярпелай 37 гадоў, яна жывая, медыкі аказваюць жанчыне патрэбную дапамогу. Рух паяздоў на першай лініі быў адноўлены праз пяць хвілін.

Сяргей РАСОЛЬКА. *rs@zviazda.by*

■

БЕЛАРУСКІ НАРОДНЫ БАНК
BELARUSKY NARODNY BANK

ОАО «БНБ-БАНК»

220012, Республика Беларусь, г. Минск, проспект Независимости, 87а

БУХГАЛТЕРСКИЙ БАЛАНС на 1 октября 2017 г.

(в тысячах белорусских рублей)

№ п/п	Наименование статьи	Символ	01.10.2017	01.01.2017
1	2	3	4	5
1	**АКТИВЫ**			
2	Денежные средства	1101	9 653	21 531
3	Драгоценные металлы и драгоценные камни	1102	–	–
4	Средства в Национальном банке	1103	33 088	18 352
5	Средства в банках	1104	50 286	15 657
6	Ценные бумаги	1105	96 116	62 610
7	Кредиты клиентам	1106	293 644	258 766
8	Производные финансовые активы	1107	224	274
9	Долгосрочные финансовые вложения	1108	80	80
10	Основные средства и нематериальные активы	1109	20 147	19 258
11	Имущество, предназначенное для продажи	1110	3 925	1 070
12	Отложенные налоговые активы	1111	–	–
13	Прочие активы	1112	7 426	7 022
14	ИТОГО активы	11	514 589	404 620
15	**ОБЯЗАТЕЛЬСТВА**			
16	Средства Национального банка	1201	–	–
17	Средства банков	1202	80 606	84 768
18	Средства клиентов	1203	348 818	247 591
19	Ценные бумаги, выпущенные банком	1204	23 522	17 829
20	Производные финансовые обязательства	1205	–	–
21	Отложенные налоговые обязательства	1206	–	–
22	Прочие обязательства	1207	2 314	1 464
23	ВСЕГО обязательства	120	455 260	351 652
24	**СОБСТВЕННЫЙ КАПИТАЛ**			
25	Уставный фонд	1211	11 075	11 075
26	Эмиссионный доход	1212	–	–
27	Резервный фонд	1213	6 400	6 400
28	Фонды переоценки статей баланса	1214	9 726	9 835
29	Накопленная прибыль	1215	32 128	25 658
30	ВСЕГО собственный капитал	121	59 329	52 968
31	ИТОГО обязательства и собственный капитал	12	514 589	404 620

ОТЧЕТ О ПРИБЫЛЯХ И УБЫТКАХ на 1 октября 2017 г.

(в тысячах белорусских рублей)

№ п/п	Наименование статьи	Символ	01.10.2017	01.10.2016
1	2	3	4	5
1	Процентные доходы	2011	29 387	31 118
2	Процентные расходы	2012	14 621	15 055
3	Чистые процентные доходы	201	14 766	16 063
4	Комиссионные доходы	2021	7 281	6 588
5	Комиссионные расходы	2022	2 402	1 846
6	Чистые комиссионные доходы	202	4 879	4 742
7	Чистый доход по операциям с драгоценными металлами и драгоценными камнями	203	–	–
8	Чистый доход по операциям с ценными бумагами	204	(65)	–
9	Чистый доход по операциям с иностранной валютой	205	6 808	8 885
10	Чистый доход по операциям с производными финансовыми инструментами	206	(414)	(3 375)
11	Чистые отчисления в резервы	207	2 702	8 606
12	Прочие доходы	208	2 007	1 290
13	Операционные расходы	209	15 731	12 613
14	Прочие расходы	210	963	814
15	Прибыль (убыток) до налогообложения	211	8 585	5 572
16	Расход (доход) по налогу на прибыль	212	1 156	1 311
17	ПРИБЫЛЬ (УБЫТОК)	2	7 429	4 261

Генеральный директор К. Церетели

Главный бухгалтер Н. П. Шнип

Дата подписания: 12 октября 2017 г.

Данная отчетность размещена на странице интернет-сайта БНБ-Банка:
http://www.bnb.by/o-banke/finansovye-pokazateli/finansovaya-otchetnost/otchet-o-pribyli-i-ubytkakh.html

Открытое акционерное общество «Белорусский народный банк»
Лицензия на осуществление банковской деятельности, выданная Национальным банком Республики Беларусь, №10 от 7 июня 2013 г.
УНП 100513485.

Внеочередное общее собрание акционеров открытого акционерного общества «Дорожно-строительный трест №3» состоится 31 октября 2017 года по адресу: г. Могилев, ул. Космонавтов, 23

Дата составления списка лиц, имеющих право на участие в собрании, – 27 октября 2017 г.

Повестка дня собрания:

О выплате дивидендов за 9 месяцев 2017 года.

Собрание будет проводиться в очной форме.

Голосование на собрании будет осуществляться бюллетенями для голосования.

Документы, подлежащие предоставлению лицам, имеющим право на участие в собрании акционеров:

проект решения по вопросу повестки дня собрания.

Лицам, имеющим право на участие в собрании, можно ознакомиться с документами с 27 октября 2017 года по адресу: г. Могилев, ул. Космонавтов, 23, кабинет 33.

Регистрация лиц, имеющих право на участие в собрании, будет проводиться 31 октября 2017 года с 10.00 по 10.45 по адресу: г. Могилев, ул. Космонавтов, 23.

УНП 700049607

«Наша адзенне — душа народная»

(Заканчэнне. Пачатак на 1-й стар.)

Адзін з гасцей форуму, **дырэктар Беларускага дзяржаўнага музея народнай архітэктуры і побыту Эдуард БАГДАНОВІЧ**, адзначыў: «У народзе кажуць — чалавека сустракаюць па адзенні. Што ж такое беларускі касцюм? Наша адзенне — гэта душа народная, нашы традыцыі і наша Бацькаўшчына. Таму пакуль мы будзем помніць свой традыцыйны касцюм, вывучаць і перадаваць маладому пакаленню, будзе жыць і квітнець наша цудоўная краіна».

— Форум праводзіцца ў Музеі старажытнабеларускай культуры Цэнтра даследаванняў беларускай культуры, мовы і літаратуры, — падкрэсліў **доктар гістарычных навук, доктар архітэктуры, прафесар, акадэмік НАН Беларусі Аляксандр ЛАКОТКА** на ўрачыстым адкрыцці міжнароднага кангрэса. — Тут захоўваюцца не толькі найбуйнейшыя ў нашай краіне калекцыі традыцыйнага касцюма і народных тканін, іканапісу, скульптуры, помнікаў дэкаратыўна-прыкладнога мастацтва і этнаграфіі, але і праводзяцца значныя па сваіх выніках даследаванні, накіраваныя на захаванне і выкарыстанне ў сучасным жыцці краіны шматвекавых традыцый матэрыяльнай культуры, здабыткаў народнага і прафесійнага мастацтва. Наш форум дае выдатную магчымасць абмеркаваць важныя пытанні гісторыка-культурнай спадчыны, засяродзіць увагу на шырокім коле пытанняў, акрэсленых нацыянальным гістарычным касцюмам, яго сучасным бытаваннем. Беражліва і ўважліва вывучаючы мінулае, звяртаючыся да народнага вопыту нашых продкаў, мы зможам лепш разумець уласнае і будучае нашай квітнеючай радзімы.

На пленарным пасяджэнні выступалі не толькі айчынныя спецыялісты, як, напрыклад, старшы навуковы супрацоўнік аддзела старажытнабеларускай культуры Марыя Віннікава, але і замежныя госці. Так, Аляксандр Новік з Музея антрапалогіі і этнаграфіі Расійскай акадэміі навук расказаў, што ў іх фондах захоўваецца багатая калекцыя беларусістыкі. У сілу некаторых гістарычных абставін (рэпрэсій навукоўцаў) яна так і не была апісана належным чынам. Таму Новік звярнуўся да беларускіх спецыялістаў з просьбай дапамагчы апісаць і сістэматызаваць калекцыі беларускіх прадметаў у расійскім музеі. Рээт Пійры з Эстоніі падзялілася вопытам стварэння сучаснай экспазіцыі народных касцюмаў. Яна расказала, што ў 2016 годзе ў іх адкрыўся новы Нацыянальны музей. І важнае месца ў ім занялі традыцыйныя эстонскія касцюмы. Для калекцый адмыслова выраблялiся манекены — яны ствараліся па мерках, знятых з адзення. Для стварэння дынамічных манекенаў спецыяльна пазіравалі добраахвотнікі, якія маюць адпаведны памер.

— Мы сустрэліся, каб пазнаёміць усіх з культурнымі дасягненнямі нашай краіны. Гэты кангрэс — унікальны праект, — рэзюмаваў **акадэмік-сакратар Аддзялення гуманітарных навук НАН Беларусі, доктар гістарычных навук, прафесар Аляксандр КАВАЛЕНЯ**. — Безумоўна, пашырэнне кантактаў у сферы аховы і выкарыстання культурнай спадчыны будзе садзейнічаць вывучэнню сусветнага вопыту і найноўшых дасягненняў у гэтай галіне. На міжнародным навуковым форуме не толькі адбыліся навукова-практычныя канферэнцыі, але і працавалі выставы. Тут можна было пазнаёміцца з выставай традыцыйнага беларускага касцюма — з музейнага збору аддзела старажытнабеларускай культуры — і выстаў галаўных убораў, якая з'яўляецца сумесным праектам аддзела старажытнабеларускай культуры і музея народнай архітэктуры і побыту.

У Цэнтры даследаванняў беларускай культуры, мовы і літаратуры НАН Беларусі можна ўбачыць некалькі выстаў — традыцыйнага беларускага касцюма, а таксама галаўных убораў. Спецыяльна для гасцей кангрэса рэспубліканскае навукова-вытворчае прадпрыемства беларускіх народных рамёстваў «Скарбніца» прадэманстравала сучасную калекцыю традыцыйнага касцюма, выкананую па падставе навуковых рэканструкцый яго страчаных ці малавядомых лакальных варыянтаў.

Ніна ШЧАРБАЧЭВІЧ.
nina@zviazda.by

Фота Кастуся ДРОБАВА.

СПАЛУЧЫЦЬ НАДЗЁННАЕ З ВЕЧНЫМ

У Мінскай духоўнай семінарыі адбылася міжнародная канферэнцыя

У духоўнай сталіцы Беларускай праваслаўнай царквы — Жыровіцах, — адбылася міжнародная навукова-практычная канферэнцыя «Дзяржава, грамадства, Царква ў гісторыі Беларусі». Яе арганізатары — Нацыянальная акадэмія навук, БПЦ, Мінскія духоўныя акадэмія і семінарыя — прысвяцілі падзею 500-годдзю выдання Францыскам Скарынам друкаванай Бібліі і 300-годдзю з дня нараджэння свяціцеля Георгія Каніскага, архіепіскапа Магілёўскага.

Падчас адкрыцця канферэнцыі **Мітрапаліт Мінскі і Заслаўскі ПАВЕЛ, Патрыяршы экзарх усяе Беларусі, кандыдат багаслоўя**, звярнуў увагу на адносіны паміж Царквой і дзяржавай. Па яго словах, зараз шмат кажуць пра шчыльнае спалучэнне паміж імі, але яно, па сутнасці, немагчымае. Бо ў чалавека, які адносіць сябе да Царквы, задача — падрыхтавацца да вечнага жыцця, імкнуцца да выратавання. А дзяржава скіравана на забеспячэнне дабрабыту грамадзян у жыцці зямным. Таму тут можна казаць толькі пра сумесную работу ў пэўных кірунках, і канферэнцыя, што адбылася, — таму прыклад.

Уладзімір ГУСАКОЎ, старшыня Прэзідыума НАН Беларусі, доктар эканамічных навук, акадэмік, адзначыў, што развіццё друкаванай кнігі і культуры на Беларусі непасрэдна звязана з дзейнасцю хрысціянскіх вернікаў, якія станоўча ўплывалі на гэтую сферу. На сучасным этапе Царква з'яўляецца інстытутам, які нагадвае грамадству пра маральныя каштоўнасці і тым самым выконвае важную функцыю.

Падчас міжнароднай канферэнцыі адбыліся прэзентацыі гістарычных выданняў, а таксама круглыя сталы, прысвечаныя Францыску Скарыну і Георгію Каніскаму.

Вераніка ПУСТАВІТ.
pustavit@zviazda.by

Кожнаму — свой утульны куток

(Заканчэнне. Пачатак на 1-й стар.)

Віталь Сінкевіч, які жыве ў доме-інтэрнаце, згадвае, як на яго нядаўні дзень нараджэння завіталі члены брацтва. «Прыехалі дзяўчаты, падарылі каробку цукерак і новыя красоўкі», — дзеліцца Віталь. Увогуле валанцёры брацтва ўжо амаль дзесяцігоддзе наведваюць тых, хто жыве ў Нясвіжскім доме-інтэрнаце для састарэлых і інвалідаў. Дапамагаюць яны не толькі ў побытавым плане, але і гутараць, выконваюць невялікія, але важныя для людзей просьбы: прывезці прысмакі, матэрыялы для творчасці, а таксама ладзяць канцэрты, якія тут з задавальненем глядзяць.

Ва ўрачыстым адкрыцці аддзялення ўзялі ўдзел старшыня Нясвіжскага райвыканкама Іван КРУПКО, дырэктар дома-інтэрната Генадзь МАЛЯР і настаяцель праваслаўнай Свята-Троіцкай царквы аг. Салтанаўшчына Алег АБРАМОВІЧ *(злева направа).*

Валанцёры шмат што робяць за ўласныя сродкі і сваімі сіламі. Напрыклад, Ала Жураўская — маці трох уласных дзяцей і дваіх прыёмных — працавала закройшчыцай, перанесла шэраг складаных аперацый і цяпер сама мае інваліднасць. Але гэта не перашкаджае ёй ужо дзесяцігоддзе ахвяраваць вольным часам і сіламі дзеля таго, каб дапамагчы іншым. Увогуле, брацтва Праабражэння самае буйное ў епархіі і адно з самых актыўных: штогод тут праводзяцца летнія, восеньскія і зімовыя злёты-лагеры, мерапрыемствы, звязаныя з выхаваннем, рэабілітацыяй, аздараўленнем і арганізацыяй вольнага часу моладзі і інвалідаў.

«У доме-інтэрнаце добрыя ўмовы, — кажа айцец Алег Абрамовіч. — У жыццёва важных сферах людзі патрэбы, як правіла, не маюць. А менавіта ў такіх дробных просьбах, як пакласці грошы на тэлефон ці прывезці слоік любімага варэння, у тым, што нашы валанцёры ўжо не першы год сюды прыязджаюць, сябруюць з тымі, хто тут жыве, і выкрываецца сэнс нашай работы. Мы цесна супрацоўнічаем з установай, таму ў снежні мінулага года падпісалі дагавор аб узаемным супрацоўніцтве паміж Праабражэнскім брацтвам і Нясвіжскім домам-інтэрнатам. А калісьці ў гутарцы з дырэктарам з'явілася ідэя стварыць маладзёжны цэнтр, якую з цягам часу мы і ажыццявілі».

Генадзь Маляр, які 28 гадоў з'яўляецца дырэктарам дома-інтэрната, вядзе нас па свежаадрамантаванай прыбудове, разлічанай на 27 ложка-месцаў. Пакоі на два чалавекі ў асноўным размешчаны ў блоках, на кожны — асобныя душ і прыбіральня. Прыгожыя шпалеры, прыемная па колеры плітка, новыя ложкі, сучаснае абсталяванне — не ў кожнай кватэры сустрэнеш такі рамонт. Тут жа — асобная кухня, на якой можна як харчавацца самастойна, так і есці прыгатаваную супрацоўнікамі ежу. А для тых, хто вырашыць наведаць блізкіх, што жывуць у доме-інтэрнаце, ёсць асобны пакой з усімі выгодамі, каб застацца на ноч ці больш. Прытым для таго каб маладыя людзі змаглі бавіць час разам, зрабілі асобнае памяшканне для гутарак і чаявання, камп'ютарны клас, кабінет ЛФК.

«Для нас гэта аддзяленне — сапраўдная радасць, — дзеліцца сваімі ўражаннямі Канстанцін і Алена, якія жывуць у доме-інтэрнаце. — Мы вельмі рады, што хутка пераедзем у новы дом, дзе будзем жыць разам са сваімі сябрамі і спадзяёмся сустрэць новых».

Да гэтага моманту маладыя інваліды былі размеркаваны па іншых аддзяленнях інтэрната і пражывалі разам з састарэлымі. Цяпер для маладых, якіх тут каля дзесяці, будзе асобнае памяшканне. «Кожнаму — свой куток. Як дома», — кажа Генадзь Маляр.

Грошы на стварэнне аддзялення збіралі ўсёй грамадой: дапамога паступіла з бюджэту Мінаблвыканкама і прадпрыемстваў раёна, а таксама ад брацтва Праабражэння.

Вераніка ПУСТАВІТ.
pustavit@zviazda.by

ТЭЛЕТЫДЗЕНЬ

Пасля змены іміджу вядучай пачалі рабіць кампліменты нават жанчыны.

Святлана ПАНКРАТАВА:

«НАДВОР'Е БУДЗЕ!»

Надвор'е лічыцца адной з нейтральных і, паводле правілаў этыкету, найбольш удалых тэм для размовы нават для незнаёмых людзей. Аднак этыкет этыкетам, а гаварыць пра надвор'е не адзін год і пры гэтым заставацца актуальным, цікавым і папулярным тэлевядучым — лічы, найвышэйшы пілатаж. Святлана Панкратава, якая вядзе нядзельныя «Навіны надвор'я», а таксама штодзённую рубрыку «Пра надвор'е» ў «Панараме», так можа, умее, практыкуе. Каб даведацца пра сакрэты яе метэаўстойлівасці і фірменнай спакойнай усмешкі, мы напрасіліся да вядучай на інтэрв'ю.

Пачалі з круглай даты: з 1997 года Святлана вядзе праграму «Навіны надвор'я». 20 гадоў у тэме — уражальны паказчык, але, з іншага боку, за такі тэрмін нават самая любімая тэма можа набіць аскому. Як удаецца пазбягаць прафесійнага выгарання?

— Ведаеце, калі сёлета атрымлівала «Тэлевяршыню» (як найлепшая вядучая тэматычнай праграмы. — **Аўт.**), я зусім шчыра прызналася, што мне вельмі пашанцавала па жыцці трапіць у такую тэму, — успамінае вядучая. — Бо надвор'е — тое, пра што можна гаварыць штодня па-рознаму, кожны раз звяртаючы ўвагу на дэталі: ці то летам прыходзіць скандынаўскі антыцыклон, ці то чакаецца моцны вецер або трымаецца незвычайная для нейкага сезона тэмпература. Вельмі шмат і тэм «вакол надвор'я»: замена шын на аўто, уплыў атмасфернага ціску на людзей, жывёл і расліны, прыродныя анамаліі ў іншых краінах свету... Словам, надвор'е — тэма бясконцая і багатая, і набіць аскому яна ніяк не можа, прынамсі мне. Да таго ж я перыядычна сыходзіла ў дэкрэт і паспявала як след засумаваць па працы. Таму мне не сумна. Калі было б нецікава, ужо шукала б нешта іншае — альбо яно само мяне б знайшло. А так мы з прагнозам надвор'я знайшлі адно аднаго *(смяецца)*.

Знак пастаянства

— Акрамя метэапраграм у вашым прафесійным багажы акцёрская і рэжысёрская адукацыі, удзел у літаратурных праграмах, тэлеспектаклях, рэкламе. Ці не хочацца часам вярнуцца да нейкага з гэтых кірункаў?

— Усё можна сумяшчаць з асноўнай працай, але каб займацца толькі гэтым — не. Тэлеспектаклі здымаюцца не кожны дзень, у рэкламе можна доўга не патрапляць, а тэатральная сцэна — справа надзвычай складаная, дый наогул гэта не маё. Калі толькі трапіла на тэлебачанне, я зразумела, наколькі тут адрозная акцёрская спецыфіка, успрыманне аўдыторыі ў параўнанні з тэатрам. У тэлестудыі мне не тое што прасцей... Я плыўчыха, люблю ваду. І гэтаксама ўпэўнена пачуваюся ў тэлевізійным асяроддзі.

— І ўсё ж, калі паразважаць «у космас»... Калі не надвор'е, то што яшчэ магло быць вашай тэмай?

— Дзеці, — цёпла ўсміхаецца Святлана.

— Так-так, магчыма, гледачоў чакае аўтарская дзіцячая праграма?

— Не, я ў тым сэнсе, што напэўна магла б быць хатняй гаспадыняй, або працаваць настаўніцай пачатковых класаў ці выхавальніцай. Так, каб пастаянна штосьці дзецям расказваць. З імі значна цікавей і прасцей наладзіць стасункі, чым з дарослымі, ім нельга, дый не ўзнікае жадання, схлусіць. ...Але што да праграмы — мабыць, не. На беларускім тэлебачанні ёсць тыя, хто робіць добрыя дзіцячыя праекты, таму мне ў такім узросце стаць «групай падседжвання» ўжо нават неяк непрыстойна.

— «Групай падседжвання»?!

— Калі я толькі пачынала працаваць на тэлебачанні, тут былі вельмі вопытныя і вядомыя дыктары, якія ўжо даўно працавалі і ведалі нюансы прафесіі. А мы былі дыктары-стажоры, маладая змена, і нас мякка называлі «групай падседжвання». Выраз так спадабаўся, што згадваю яго і цяпер.

— У сучасным свеце лічыцца ці не правілам добрага тону мяняць працу кожныя некалькі гадоў. А вы як прыйшлі ў Белтэлерадыёкампанію ў 1991-м, так дагэтуль у холдынгу і працуеце, хоць, я ўпэўнена, спакуслівыя прапановы паспрабаваць сябе ў іншым месцы былі. У чым сакрэт вернасці?

— Прапановы сапраўды былі. Напрыклад, калі я ішла ў дэкрэт і знікала з экранаў, людзі лічылі, што я звольнілася, і тэлефанавалі з рознымі ідэямі. Але каб кудысьці пайсці — як гэта, чаму, дзеля чаго? Я адналюб! Сюды ў свой час было вельмі складана трапіць, я прайшла па конкурсе, адбылася ў прафесіі і цяпер па вялікім рахунку ўсё мяне задавальняе: мяне тут не крыўдзяць, наадварот, любяць... *(усміхаецца)*. Таму кардынальныя змены ў маім выпадку — пэўна, тое лепшае, якое вораг добрага.

Прыкметы новага часу

— Ведаю, што ў «Навіны надвор'я» заўжды прыходзілі мяхі лістоў і сотні званкоў ад гледачоў. Ці пішуць сёння — у сацыяльных сетках альбо па старой завядзёнцы на пошту?

— Ох, памятаю, якія стосы пісьмаў прыходзілі ў рэдакцыю, асабліва калі мы праводзілі літаратурны конкурс альбо давалі заданне напярэдадні Новага года, хто больш дакладна адгадае, якім будзе надвор'е на святы... Перасягнуць сіноптыкаў было столькі ахвотных — прычым многія правільна прадказвалі нават кірунак ветру! — што адбор быў сапраўды вельмі строгі. Толькі найлепшыя з найлепшых атрымлівалі магчымасць трапіць у эфір. Так, успамінаю сярод верных нашых гледачоў Лідзію Сямёнаўну Фарботка з Прудоў, што на Стаўбцоўшчыне. Яна вельмі сябравала з праграмай, дасылала нам у падарунак і саленні, і варэнні і ўвесь час актыўна ўдзельнічала ў конкурсах... (Лідзія Сямёнаўна, дарэчы, добра знаёмая і сталым чытачам «Звязды» як шматгадовая ўдзельніца конкурсаў прыпевак і гумарыстычных вершаванак. — **Аўт.**)

Гады тры ці чатыры гэта традыцыя захоўвалася, потым пакрысе ад конкурсаў мы адышлі. Цяпер засталіся самыя адданыя прыхільнікі, якія хоць і ў меншым аб'ёме, але працягваюць пісаць, прапаноўваць ідэі і тэмы — расказваюць, напрыклад, пра сельскагаспадарчыя прылады, якія прыдумалі самі. Раней хранаметраж і фармат праграмы дазваляў скарыстаць гэта ў эфіры: у нас былі спецыяльныя рубрыкі «Карысныя парады» і агляд лістоў. Сучасны фармат больш сціслы і дынамічны, таму ў асноўным гледачы пакідаюць свае допісы ў сацыяльных сетках. Ці плануем зладзіць там інтэрактыў? Магчыма, чаму б і не. Хоць асабіста я больш люблю сустрэчы ўжывую, а сацыяльнымі сеткамі і інтэрнэт-месенджарамі карыстаюся вымушана, больш у працоўных мэтах.

— Нягледзячы на тое, што «Навіны надвор'я» — тэлевізійны доўгажыхар, кожны сезон у праграме нешта мянялася: назва, афармленне, месца здымак. А вас гледачы бачылі і дзяўчынкай у яркім паліто, і строгай пані з пучком, і гараджанкай на ўлонні прыроды. Якія перамены былі самымі значнымі?

— Калі мы перайшлі працаваць у студыю, бо здымкі на прыродзе — з аднаго боку, большая свабода руху (галоўнае, з кадра не выйсці), а з другога, пастаянныя форс-мажоры: то дождж знянацку пойдзе, то вецер мікрафон задзьме, трэба думаць, як гук запісаць. У студыі больш жорсткія патрабаванні: іншае святло, акустыка, патрэбны стрымана-дзелавы стыль адзення і строгі вобраз вядучага. Мне пашчасціла пазнаёміцца з іміджмейкерам Таццянай Канцэравай, якая дапамагла істотна змяніць вобраз і многае падказала, пачынаючы ад «маіх» колераў да падбору мэйкапу і прычоскі. Пры тым што мне было ўжо за сорак, здавалася б, далёка не навічок у кадры, некаторыя рэчы сталі літаральна адкрыццём! На ранейшыя свае вобразы я гляджу з настальгіяй, дзесьці нават з усмешкай, аднак менавіта дзякуючы Таццяне я па-новаму раскрыла жаноцкасць, нават сама сабе стала больш падабацца. Дагэтуль прыслухоўваюся да яе парад і не адыходжу кардынальна ад прыдуманага разам іміджу.

Камандзіроўка ў пасёлак Езярышча — самае халоднае месца ў Беларусі. «Была сярэдзіна зімы, мароз тады стаяў жудасны!» — успамінае Святлана Панкратава.

Фота на памяць разам з пераможцай тэлеконкурсу Лідзіяй Сямёнаўнай Фарботкай.

— Пры ўсіх пераменах у кадры заставалася не толькі пастаянная вядучая, але і беларуская мова праграмы. Гэта традыцыя або прынцыповы момант?

— Так, прынцыповы, у чымсьці нават асветніцкі. Калі сёлета мы адкрывалі новую праграму «Пра надвор'е» ў межах «Панарамы», таксама было адназначна, што беларуская мова застаецца. Мову нашу ведаюць усе беларусы — быць можа, не ўсе свабодна размаўляюць і думаюць на ёй, але дакладна ўсе разумеюць.

— І тое праўда: як па-руску расказваць пра старадаўнія кліматычныя прыметы або беларускі народны каляндар? Дарэчы, сёння народныя прыметы часцей спрацоўваюць ці памыляюцца?

— Памыляюцца, вядома, пра гэта і сіноптыкі гавораць. Бываюць супадзенні, але збольшага выпадковыя. Тым не менш расказваць пра народны каляндар цікава, нагадваючы людзям, адкуль пайшло тое ці іншае свята і традыцыя. Што да народных прыкмет — і сёння ёсць апантаныя энтузіясты, якія вядуць дзённікі назіранняў за надвор'ем і паступова складаюць новыя прыкметы, актуальныя ўжо для нашага часу.

Прырода спакою

— Чалавек, які шмат гадоў ведае знутры кліматычныя тэндэнцыі і прагнозы спецыялістаў, напэўна, можа пахваліцца самым зайздросным дачным ураджаем?

— Якое там! Я дагэтуль бульбу не выкапала, хоць сама ж, памятаю, казала ў кадры амаль месяц таму: «26 верасня — Карнілій, а пасля Карнілія карані ў зямлі больш не растуць, таму ўся каранёвая агародніна павінна да гэтага часу быць выкапана з зямлі...». Бульбы ў мяне пасаджаны дзве малыя грады, збяром, можа, вядры з два ўраджаю. Вось суседкі мае — так, цягавітыя працаўніцы, яны гэтым жывуць, кормяць свае сем'і і нават мяне частуюць. Так што, калі маё некультурнае пустазелле лезе да іх на акультураныя агароды, робіцца крыху няёмка. Летам, калі мы жывём на дачы, стараюся дагледзець участак — ён невялікі, чатыры соткі, пераважна лужок, агародных пасадак зусім няшмат. Так, я разумею, што прыемна пайсці і сарваць агурок ва ўласным парніку, але папярэдне трэба прыкласці шмат намаганняў: вечарам зачыніць, раніцай адчыніць, пасадкі паліць, падкарміць, шкоднікаў знішчыць, пчолак, калі трэба, запусціць... Карацей, гэту справу трэба любіць і пастаянна ёй займацца, а ў мяне не атрымліваецца. Дый працы шмат, так што на дачы хочацца проста пабыць у цішыні і спакоі.

— Словам, вы проста назіраеце за прыродай і адпачываеце. А ў горадзе — «дамашняя прырода» ўсё такая ж разнастайная?

— Доўгі час у нашай сям'і жыў дамашні ўлюбёнец — сабачка Жужа. На жаль, зімой Жужа памерла, і без яе стала так пуста, што мы не вытрымалі, узялі месяц таму джэк-расэл-тэр'ера. Гэта такі сабака з маторчыкам, які ніколі не спыняецца, згустак энергіі і жыццярадаснасці. А наша котка-«шатландка» — наадварот, вельмі спакойная, лянівая — сабака скача на ёй верхам, бы на кані. І яны адно аднаго цудоўна дапаўняюць, а нас усіх заражаюць аптымізмам. Лічу, калі няма алергіі, то ў доме павінна быць жыўнасць. Хоць гэта дадатковая адказнасць, перажыванні, выдаткі, але разам з тым і новыя яркія фарбы ў жыцці і найлепшая прафілактыка нудоты.

Наўздагон

Любімы анекдот пра сіноптыкаў ад Святланы Панкратавай: «Паважаныя радыёслухачы! Калі вам спадабаўся прагноз надвор'я, напішыце нам, і мы абавязкова паўторым яго ў наступнай перадачы».

Гутарыла Вікторыя ЦЕЛЯШУК.
tselyashuk@zviazda.by

Фота з асабістага архіва вядучай.

КАМУ ЭМОЦЫЙ?

«АМЕРЫКАНСКІ ЖАНІХ»
Беларусь 2, з 27 кастрычніка

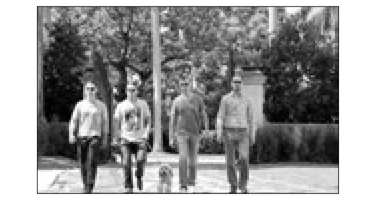

Рамантызаванае рэаліці-шоу пра заакіянскія пошукі асабістага шчасця. Дзяўчаты з Расіі накіруюцца ў Маямі, каб паспаборнічаць за руку і сэрца аднаго з чатырох халастых амерыканцаў. Мужчын жа аб'ядноўвае не толькі сталасць і матэрыяльная забяспечанасць, але і паходжанне: іх сем'і некалі з'ехалі з СССР, пакінуўшы нашчадкам на памяць не страшылкі пра ліхія 90-я, а настальгічна-светлыя ўспаміны пра краіну Саветаў і пажаданне звязаць лёс менавіта з рускай дзяўчынай.

Праўда, для гэтага прэтэндэнткам давядзецца праявіць цвёрдасць духу і цвярозасць розуму, быць максімальна шчырымі і адкрытымі, каб пазбегчы шматлікіх спакус Маямі і даказаць, што імі рухаюць не разбэшчанасць і меркантыльнасць, а сапраўдныя пачуцці. У каго гэта атрымаецца — тая і пазнаёміцца з бацькамі жаніха і завершыць гісторыю хэпі-эндам: вяселлем. Усіх астатніх чакаюць слёзы расчаравання і дарога дадому... «Фінал невядомы нават нам, — сцвярджаюць прадзюсары шоу, — мы гатовыя здымаць чатыры вяселлі, але можа так атрымацца, што не будзе ніводнага».

«ЧАКАЙ МЯНЕ»
НТБ-Беларусь, з 27 кастрычніка

Не-не, тут няма памылкі: без перабольшання легендарная праграма, якая амаль 20 гадоў дапамагала сотням тысяч разлучаных у дзяцінстве людзей, страчаным сябрам, згубленым сваякам зноў адшукаць адно аднаго, «пераехала» на тэлеканал НТБ у сувязі са зменай кантэнт-палітыкі апошняга. Яе вядучыныі сталі актрыса і тэлевядучая Юлія Высоцкая, акцёр тэатра і кіно Сяргей Шакураў, а таксама заснавальнік пошукава-выратавальнай арганізацыі «Ліза Алерт» Рыгор Сяргееў, які будзе расказваць гледачам, як непасрэдна вядуцца пошукі зніклых людзей.

Акрамя таго, прадзюсары абяцаюць упершыню паказаць пошукавы механізм знутры — для гэтага на сувязь са студыяй будзе выходзіць пошукавы цэнтр «Чакай мяне», які працуе бесперапынна і кругласутачна сем дзён на тыдзень.

У сувязі са зменамі, якія адбыліся, праграма «Чакай мяне. Беларусь» больш не будзе выходзіць у эфіры АНТ. Але, як адзначаюць прадстаўнікі тэлеканала, усе атрыманыя заяўкі на пошук мінская рэдакцыя передала маскоўскім калегам, каб тыя працягнулі працу.

«НА БЕЛЫМ КАНІ»
Беларусь 1, 29 кастрычніка ў 13.10 і 15.30

Напалову камедыя, напалову меладрама, а ў цэлым сучасная 4-серыйная казка, сюжэт найбольш частых водгукаў гледачоў пра якую — словы «мілая, пазітыўная, добрая і наіўная».

Малады хлопец Дзяніс жыве ў Маскве, служыць у коннай паліцыі і хоча заваяваць сэрца сімпатычнай напарніцы. Аднак гэтыя планы цалкам перакрэслівае выпадковае знаёмства з прыезджай дзяўчынай, у якой на вакзале ўкралі рэчы і дакументы, а знаёмых у сталіцы няма, акрамя жаніха, чый адрас яна такса-ма згубіла. Дзяніс бярэцца дапамагчы правінцыйнай госці ў пошуках, але паступова разумее, што ўжо сам закахаўся ў яе.... ■

Панядзелак, 23 кастрычніка

Беларусь 1

6.00, 7.20, 8.15 Добрай раніцы, Беларусь!
7.00, 8.00 (з сурдаперакладам), **9.00, 12.00, 13.00, 15.00, 17.00, 19.00, 0.50** Навіны.
7.05, 8.05 Навіны эканомікі.
7.10, 8.10, 18.15, 0.30 Зона Х (16+).
9.10 Галоўны эфір.
10.20, 12.10, 18.35, 19.20 Серыял «Ніткі лёсу» (16+).
12.40, 14.30, 15.25 Меладрама «Шукаю мужчыну» (12+).
15.15, 18.00 Навіны рэгіёна.
17.05 Беларуская часінка.
21.00 Панарама.
21.50 Нашы.
22.10 «Патруль 113. За кадрам». Відэадзённік (16+).
22.15 Серыял «След» (16+).
0.10 Арэна.
1.05 Дзень спорту.

Беларусь 2

7.00 Тэлераніца (12+).
9.00, 19.05, 21.10 Тэлебарометр.
9.35 Капейка ў капейку (12+).
10.10 Кіслы comment (12+).
10.20 М/с «Пінгвіны з Мадагаскара» (0+).
11.10 «Свет навыварат» (16+).
12.00 Камень, нажніцы, папера (16+).
12.45 «Вяселле ўсляпую» (16+).
14.25 Серыял «Шчаслівыя разам-5» (16+).
15.30 Анімацыйны фільм «Кунг-фу Панда» (6+).
17.05 Фэнтэзі «Супер-8» (16+).
19.15 Суперлато.
20.10 «Навучы жонку руліць» (16+).
21.45 Два рублі.
22.05 КЕНО.
22.10 «Вярніце мне прыгажосць». Заключны выпуск (16+).
23.35 Серыял «Іх перабылталі ў раддоме» (16+).

Беларусь 3

7.00 «Дабраранак».
7.35 «Беларуская кухня». Капыткі.
8.05, 12.00, 20.00 «Калейдаскоп». Навіны культуры.
8.20, 12.15, 14.10, 22.50 «Гэты дзень».
8.25 «Нацыянальны хіт-парад».
9.20, 14.15 «Калі можаш, прабач...» Маст. фільм (12+).
10.40 «Навукаманія» (6+).
11.05 «Мелодыі лета». «Суседзі».
12.20 «Валерый Галаўко. Саўндтрэк даўжынёю ў жыццё».
13.10 «Наперад у мінулае».
15.35 «Партызаны». Вера Харужая (12+).
16.05, 21.05 «Час кіно».
16.15, 21.15 «Масакра». Маст. фільм (16+).
17.55 «Хлопчык у паласатай піжаме». Маст. фільм (12+).
19.25 «Тэатр у дэталях». Спектакль Новага драматычнага тэатра «Калі б ведаць...»
20.10 «Беларуская кухня». Крывяная каўбаса.
20.40 «Калыханка» (0+).

Беларусь 5

7.35 Гандбол. Чэмпіянат Беларусі. БГК імя Мяшкова — СКА-Мінск.
9.05 Футбол. Чэмпіянат Англіі. «Эвертан» — «Арсенал».
11.00 Пра спорт. Вынікі тыдня.
11.45 Рэаліці-шоу «Снежны барс».
12.15 Баскетбол. Адзіная ліга ВТБ. «Цмокі-Мінск» — БК «Астана».
14.00 Гандбол над Бугам.
14.30 Тэніс. WTA. Выніковы турнір. Сінгапур. (У перапынку — Спорт-мікс.)
11.15 Гульні «навырост».
18.35 Час футбола.
19.20 Хакей. КХЛ. «Віцязь» (Маскоўская вобл.) — «Дынама-Мінск». (У перапынках — Спорт-цэнтр.)
21.50 Спорт-цэнтр.
22.00 Футбол. Чэмпіянат Англіі. Агляд тура.
23.00 Цырымонія ўзнагароджання найлепшых футбалістаў ФІФА.

АНТ

6.00, 6.30, 7.00 (з субцітрамі), **7.30, 8.00** (з субцітрамі), **8.30, 9.00** (з субцітрамі), **11.00, 13.00, 16.00, 18.00** (з субцітрамі), **20.30** Нашы навіны.
6.05, 7.05, 8.05 «Наша раніца».
9.05 Кантуры.
10.00 «Жыць здорава!» (12+).
11.05, 13.05, 16.15, 18.15 (з субцітрамі), **21.00** Навіны спорту.
11.10 «Модны прыгавор» (12+).
12.05 «Мужчынскае/Жаночае» (16+).
13.10 «Давай пажэнімся!» (16+).
14.20, 16.20 «Час пакажа» (16+).
16.55 «На самай справе» (16+).
18.20 «Кантрольная закупка» (12+).
18.55 «Удача ў прыдачу!» Дзённік (12+).
19.00 «Няхай гавораць» (16+).
20.00 Час.
21.05 Ток-шоу «Наша жыццё».
22.15 Серыял «Выбранніца» (12+).
0.10 «Вячэрні Ургант» (16+).
0.50 Начныя навіны.

СТБ

6.00, 7.30, 10.30, 13.30, 16.30, 19.30, 22.30 «24 гадзіны».
6.10, 17.25 «Міншчына».
6.20, 7.45 «Раніца. Студыя добрага настрою» (6+).
7.40, 20.10, 23.00 «СТБ-спорт».
8.30 «Тыдзень».
9.25 «Вялікае снеданне» (12+).
10.00 «Тыдзень спорту».
10.40 «Дакументальны праект» (16+).
12.55 «Вялікі горад».
13.50 Драма «Зламі мяне, калі зможаш». (12+).
16.15 «Вадзіць па-руску» (16+).
16.50 «Тэледоктар» (12+).
17.35 «Самыя шакіруючыя гіпотэзы» (16+).
18.30 «Тайны Чапман» (16+).
20.00 «Сталічныя падрабязнасці».
20.15 «Ваенная тайна» (16+).
23.05 «Загадкі чалавецтва» (16+).
23.55 «Соль». Музычнае шоу. Аляксандр Іваноў і гурт «Рондо» (16+).

МІР

6.35, 16.15, 5.40 Серыял «Вяртанне Мухтара-2». (16+).
7.30 Добрай раніцы, свет! (16+).
8.35 «Няма праблем» (16+).
10.00 «Любімыя акцёры» (12+).
11.00, 13.15 Серыял «Пад прыкрыццём». (16+).
13.00, 16.00, 19.00 Навіны (бягучы радок).
14.25, 2.55 «Іншы свет». (12+).
15.00 «Справы сямейныя» (16+).
19.20 Серыял «Правы на праўду». (16+).
21.10 Серыял «Аддзел 44» (16+).
23.10 Маст. фільм «Папялушка.ру» (12+).
1.10 Маст. фільм «Зайчык» (12+).
4.15 Маст. фільм «Белы клык» (0+).

РТР—Беларусь

7.00 «Раніца Расіі».
10.00 «Карціна свету».
10.55 Надвор'е на тыдзень.
11.00, 14.00, 17.00, 20.00 Весткі.
11.40 «Пакой смеху». (16+).
12.30 Ток-шоу «Што адбываецца».
13.35 «Наша справа». (16+).
13.50, 16.50, 19.50, 23.00 Навіны — Беларусь.
14.35 «Пра самае галоўнае». Ток-шоу. (12+).
15.45 «60 хвілін». Ток-шоу .
17.35 «Лёс чалавека». (12+).
18.45 «Андрэй Малахаў. Прамы эфір». (16+).
20.40 Серыял «Тайны следства». (12+).
22.10, 23.10 Серыял «Бумеранг». (12+).
0.15 «Вечар з Уладзімірам Салаўёвым».

НТБ—Беларусь

5.55 «Астрапрагноз».
6.00, 7.00, 8.00, 10.00, 13.00, 16.00, 19.00 Сёння.
6.10, 7.10 «Дзелавая раніца НТБ». (12+).
8.05 Серыял «Вяртанне Мухтара». (16+).
9.45 «За гранню».
10.20, 19.40 Дзённікі «Удача ў прыдачу!» з «Еўраопт».
10.25 Серыял «Ляснік». (16+).
12.05 «Суд прысяжных». (16+).
13.25, 18.25 Агляд. Надзвычайнае здарэнне.
14.00 «НЗ. Расследаванне». (16+).
14.25 «Зоркі сышліся». (16+).
16.30 «Новыя рускія сенсацыі». (16+).
17.30 «Ты не паверыш!» (16+).
19.45 Серыял «Неўскі. Праверка на трываласць». (16+).
23.30 «НЗ.by».
23.50 «Вынікі дня».
0.20 Серыял «Агенцтва схаваных камер». (16+).

8 канал

7.00, 15.55, 19.40, 21.00, 23.55 «Надвор'е».
7.05 «Сябры дзядулі Марка» (0+).
7.25, 16.00 Для дзяцей «Адказвайка».
7.30 «Раніца на восьмым».
10.30 Дак. серыял «Дзецям пра зверанят».
11.00 Камедыя «У Парыжы» (12+).
13.00 Серыял «Жорсткае каханне».
14.25 Камедыя «Прыгонная актрыса» (12+).
16.05 «Мультпарад».
17.25 Серыял «Дарагі доктар» (16+).
18.50 Серыял «Выратаваць боса» (16+).
19.45 Серыял «Карона» (16+).
20.50 «Вечарніца».
21.05 Трылер «Дэжа вю» (16+).
23.05 Серыял «Затрымка ў развіцці» (16+).

ВТБ

6.00, 15.15 Серыял «Вароніны». (12+).
7.20 «Дурні і дарогі». (16+).
7.40, 4.20 М/ф «Тры каты». (0+)
8.00, 4.40 М/ф «Фіксікі». (0+)
8.20, 4.55 М/ф «Марынін і яго сябры». (0+)
8.50, 3.50 «Ералаш». (6+)
9.30 «Сэрцы за каханне» (16+).
10.00 «Проста кухня». (16+).
10.40 Камедыя «Змешаныя пачуцці». (12+).
12.30 Скетч-шоу «6 кадраў» (16+).
13.00 «Паспець за 24 гадзіны». (16+).
14.10, 20.10 Серыял «Два бацькі і два сыны». (16+).
16.45, 5.10 Серыял «Дзённік доктара Зайцавай». (16+).
17.50, 23.20 «Уральскія пельмені». (16+).
21.20 Камедыя «Каханне і іншыя непрыемнасці». (12+).
0.00 Серыял «Гульня». (16+).
0.50 Серыял «Бязмоўны сведка». (16+).
1.50 Серыял «Закрытая школа». (16+).
3.30 «Лаві момант». (16+).

Культура

6.30, 7.00, 7.30, 8.00, 10.00, 15.00, 19.30, 23.45 Навіны культуры.
6.35, 8.05, 21.10 «Правілы жыцця».
7.05 «Легенды сусветнага кіно». Якаў Пратазанаў.
7.35 «Падарожжы натураліста».
8.30, 22.20 «Абацтва Даўнтан». Маст. фільм.
9.30 «Германія. Замак Разенштайн». Дак. фільм.
10.15, 18.00 «Назіральнік».
11.10, 0.30 ХХ стагоддзе. «Гарадок». 1997 год.
12.10 Чорныя дзіркі. Белыя плямы.
12.55 «Белая студыя».
13.35 Біблейскі сюжэт.
14.05 Сусветныя скарбы.
14.25 85 гадоў з дня нараджэння Васіля Бялова. «Роздумы на Радзіме». Дак. фільм.
15.10 Музычныя фестывалі Расіі. Міжнародны Далёкаўсходні фестываль «Марыінскі».
16.30 «На гэтым тыдні... 100 гадоў таму. Нефрантавыя нататкі».
16.55 «Агора». Ток-шоу.
19.00 «Аляксандр Зіновьеў. Раскрытыя вышыні». Фільм першы.
19.45 Галоўная роля.
20.05 Ступені цывілізацыі. «Аляксандр Вялікі. Чалавек-легенда». Дак. фільм.
20.55 «Добрай ночы, малыя!»
21.40 «Сацi. Нясумная класіка...»
23.15 «Тыя, з якімі я... Усе мы з Кранштата». Частка 1-я.
0.00 «Магістр гульні». «Злачынства Бетховена па Льву Талстому».
1.25 Колер часу. Іван Крамской. «Партрэт невядомай».
1.40 «Шалёныя танцы». Фабіа Мастранджэла і Сімфанічны аркестр Масквы «Руская філармонія».
2.45 «Абулькасім Фірдоўсі». Дак. фільм.

Настальгія

6.00, 0.00 «Да і пасля...» з Уладзімірам Малчанавым. Год 1983. 2009 год (16+).
6.45, 8.05, 11.40, 12.40, 14.55, 17.35, 20.10, 21.40, 23.00, 0.45, 1.55, 3.40, 5.00 Музычная настальгія (12+).
7.00 Мюзікл «Пра ката...» (16+).
9.00 «Быў час». 2008 год (16+).
10.00 Фільм-спектакль «У горадзе добрае надвор'е». 1983 год (16+).
12.00 «Акулы пяра». Гурт «Рускі размер» і прафесар Лебядзінскі. 1997 год (16+).
13.30 Праграма «Вакол смеху». 1987 год (12+).
15.30 Маст. фільм «Дзесяць негрыцянят». (16+).
18.00 Тэлефільм «Старыя сябры». (16+).
21.00, 3.00 «Мінулы час» (12+).
22.00 «Народжаныя ў СССР» (12+).
1.00 Фільм-спектакль «Аграбленне апоўначы». 1978 год (12+).
4.00 «Колба часу» (16+).

EuroSport 1

4.00, 9.30, 22.00, 1.30 Супербайк. Этап чэмпіянату свету.
5.00, 10.30, 15.30, 19.30, 2.30 Снукер. English Open. Фінал.
7.00, 17.30 Футбол. Юнацкі чэмпіянат свету (U-17).
12.00, 0.00 Настольны тэніс. Кубак свету. Мужчыны. Фінал.
12.30, 0.45 Фігурнае катанне. Этап Гран-пры.
14.00, 23.00 Футбол. Чэмпіянат MLS.
21.30 Зімовыя віды спорту. «У пагоні за гісторыяй». Ліндсі Вон.
22.45 Алімпійскія гульні. «Па дарозе ў Карэю».
23.30 Футбол. «ФІФА».
0.30 Watts.

Кінакамедыя

0.45 Камедыя «Вялікі куш». (16+).
2.50 Меладрама «Развод пафранцузску». (12+).
4.15 Камедыя «Месцовая афёра». (18+).
6.00 Камедыя «Бінга Бонга». (16+).
8.00 Камедыя «Аднакласніцы». (16+).
9.30 Камедыя «Джунглі». (6+).
11.00 Драма «Палета». (16+).
12.40 Камедыя «Спецагенты на адпачынку». (16+).
14.30, 15.20 Шоу «Камедыянтыя». (16+).
15.00, 15.50 Скетчкам «Паміж намі». (16+).
16.05 Камедыя «Памятаю — не памятаю». (12+).
17.25 Камедыя «Ёсць ідэя» (16+).
19.30 Меладрама «Маленькая чорная кніжка». (16+).
21.25 Камедыя «Забойны агеньчык». (16+).
23.10 Камедыя «Машына часу ў джакузі». (16+).

ТБ3

6.00 М/ф (6+).
8.00 «10 самых» (16+).
8.30 «Доктар І...» (16+).
9.00, 19.00, 2.55 «Каралёк — птушачка пеўчая». Серыял (16+).
10.40 «Судовыя страсці». Дак. серыял (16+).
12.20 «Асцярожна, махляры!» (16+).
12.50 «Без падману» (16+).
13.40 «Світанне на Сантарыні». Меладрама (12+).
15.25 «Папялушка 2:0» (16+).
16.20, 4.25 «Развітанне» (16+).
17.10 «Злачынствы, якіх не было». Дак. фільм (12+).
18.00 «Дзяжурны анёл». Серыял (16+).
20.50, 2.05 «Ежа, я люблю цябе» (16+).
21.50 «Рэвізора» (16+).
22.55 «Вокладка» (16+).
23.25 «Візіцёры». Серыял (16+).
0.15 «Копы ў спадніцах». Камедыя (16+).
5.05 «Часова даступны» (12+).

ТБ1000

6.10 Ева: штучны розум (12+).
7.55 Салодкі лістапад (12+).
10.15 Паляўнічыя на тролях (16+).
12.10 Рыцар кубкаў (16+).
14.20 Вялікія вочы (16+).
16.20 Выратаванне (16+).
18.05 Марс атакуе! (12+).
20.10 Эрын Брокавіч — прыгожая і рашучая (16+).
22.40 Агент пад прыкрыццём (12+).
0.30 Холад у ліпені (16+).
2.35 Дасканалы свет (16+).
4.55 Аляксандр (16+).

ТБ1000 Рускае кіно

6.20 Тры волаты і Марскі цар. (6+).
7.55 Русалка. (16+).
10.00 Каўчэг. (12+).
11.50 Не бойся, я з табой. (12+).
14.50 Тры волаты і Шамаханская царыца. (12+).
16.20, 4.20 Усё да лепшага. Серыя 1—2. (12+).
18.15 Прыходзь на мяне паглядзець. (6+).
20.20 Службовы раман. Наш час. (16+).
22.20 Няўлоўныя. (16+).
0.20 Анёлы рэвалюцыі. (16+).
2.40 Тры волаты на далёкіх берагах. (0+).

National Geographic

6.00 Зрабі або памры. (12+).
6.25, 7.35 Код небяспекі. (12+).
6.50, 5.05 Займальная навука. (12+).
8.00, 14.50 Мегазаводы. (12+).
8.50 Шаша праз пекла. (12+).
9.35 «Тытанік»: справа закрытая (12+).
11.05 Ледзяная дарога. (12+).
11.50 Аўта-SOS. (12+).
12.35 Космас: прастора і час. (12+).
13.20, 20.15, 22.25, 5.30 Навукова недарэчнасці (16+).
15.35 Другая сусветная вайна: асушэнне акіяна (12+).
16.25, 19.30, 0.00, 2.20 Расследаванні авіякатастроф. (12+).
17.10 Неверагодныя машыны. (12+).
17.55, 0.45, 3.30 Праз мільён гадоў. (12+).
18.40, 1.35, 4.20 80-я. Найвялікшыя тэхнічныя навінкі (12+).
21.00 Вайна з тэрарызмам. (16+).
23.10, 3.05 Тайныя гісторыі. (16+).

Discovery

8.00, 17.00, 22.00, 4.40 Махінатары. (12+).
9.00, 15.00, 21.00, 6.20 Як гэта ўстроена? (12+).
10.00, 16.00, 23.00, 3.50 Платформа. (16+).
10.30, 16.30, 23.30, 4.15 Склады: бітва ў Канадзе. (12+).
11.00 Выжыць разам. (16+).
14.00, 5.30 Аляска: сям'я з лесу. (16+).
18.00 Хуткія і гучныя. (12+).
19.00 Залатая ліхаманка. (16+).
20.00 Разбуральнікі легенд. (16+).
0.00 Мяцежны гараж. (16+).
1.00, 7.10 Вулічныя гонкі. (16+).
2.00 Самагоншчыкі. (18+).
2.55 Аперацыя «Выратаванне дома». (16+).

Аўторак, 24 кастрычніка

Беларусь 1

6.00, 7.20, 8.15 Добрай раніцы, Беларусь!
7.00, 8.00 (з сурдаперакладам), **9.00, 12.00, 13.00, 15.00, 17.00, 19.00, 0.50** Навіны.
7.05, 8.05 Навіны эканомікі.
7.10, 8.10, 18.15, 0.30 Зона Х (16+).
9.10, 22.15 Серыял «След» (16+).
10.55, 12.10, 18.35, 19.20 Серыял «Ніткі лёсу» (16+).
13.10 Дзіцячы доктар.
13.45 Дзень у вялікім горадзе.
14.45, 15.25 Серыял «Спявачка» (16+).
15.15, 18.00 Навіны рэгіёна.
17.05 Беларуская часінка.
21.00 Панарама.
21.50 Спецыяльны рэпартаж (12+).
22.10 «Патруль 113. За кадрам». Відэадзённік (16+).
0.10 Сфера інтарэсаў.
1.05 Дзень спорту.

Беларусь 2

7.00 Тэлераніца (12+).
9.00, 19.05 Тэлебарометр.
9.05, 17.05 Серыял «Помста» (16+).
11.00, 22.05 «Нераскрытыя тайны» (12+).
11.55 Серыял «Тут нехта ёсць: выкупленне» (16+).
14.00, 20.20 «Панаехалі-2. Канікулы ўсляпую» (16+).
15.20, 23.00 Серыял «Іх перабытталі ў раддоме» (16+).
16.20, 0.00 «Пін_код». Інтэрактыўны маладзёжны праект.
19.10 «Паненка-сялянка» (16+).
21.25 «Багіня шопінгу» (16+).
22.00 Спортлато 6 з 49, КЕНО.

Беларусь 3

7.00 «Дабрананак».
7.35 «Беларуская кухня». Качка з дранікамі.
8.05, 12.00, 20.00 «Калейдаскоп». Навіны культуры.
8.20, 12.15, 13.40, 23.25 «Гэты дзень».
8.25, 18.35 «Маргарыта Назарава». Меладрама (16+).
9.20, 13.45 «Каардынаты невядомыя». Маст. фільм (12+).
10.55 «Камертон». Кампазітар Леанід Захлеўны.
11.20, 17.55 «Легенды кіно». Алег Басілашвілі (12+).
12.20 «Вялікія мастакі». Жорж Сёра (12+).
13.15 «Размаўляем па-беларуску». Тэлевіктарына.
15.15 «Партызаны». Фёдар Крыловіч (12+).
15.45, 21.05 «Час кіно». «Лістапад».
15.55, 21.15 «Краіна глухіх». Маст. фільм (16+).
19.30 «Ваша лато», «Пяцёрачка».
20.15 «Беларуская кухня». Грыбкі.
20.40 «Калыханка» (0+).
23.05 «Песні пад гітару».

Беларусь 5

8.00 Валейбол. Ліга чэмпіёнаў. Мужчыны. «Шахцёр» (Салігорск) — «Макабі» (Ізраіль).
10.00 Хакей. КХЛ. «Віцязь» (Маскоўская вобл.) — «Дынама-Мінск».
11.55 Час футбола.
12.40 Футбол. Чэмпіянат Англіі. Агляд тура.
13.35 Цырымонія ўзнагароджання найлепшых футбалістаў ФІФА.
14.30 Тэніс. WTA. Выніковы турнір. Сінгапур. (У перапынку — Спорт-мікс.)
18.20 Гульні «навырост».
18.50 Хакей. КХЛ. «Ак Барс» (Казань) — «Аўтамабіліст» (Екацярынбург). (У перапынках — Спорт-цэнтр.)

21.20 Спорт-цэнтр.
21.30 Спорт-кадр.
22.00 Змешаныя адзінаборствы. Міжнародны турнір.

АНТ

6.00, 6.30, 7.00 (з субцітрамі), **7.30, 8.00** (з субцітрамі), **8.30, 9.00** (з субцітрамі), **11.00, 13.00, 16.00, 18.00** (з субцітрамі), **20.30** Нашы навіны.
6.05, 7.05, 8.05 «Наша раніца».
9.05 «Жыць здарова!» (12+).
10.10 Ток-шоу «Наша жыццё».
11.05, 13.05, 16.15, 18.15 (з субцітрамі), **21.00** Навіны спорту.
11.10 «Модны прыгавор» (12+).
12.05 «Мужчынскае/Жаночае» (16+).
13.10, 23.40 «Давай пажэнімся!» (16+).
14.20, 16.20 «Час пакажа» (16+).
16.55 «На самай справе» (16+).
18.20 «Кантрольная закупка» (12+).
18.55 «Удача ў прыдачу!» Дзённік (12+).
19.00 «Няхай гавораць» (16+).
20.00 Час.
21.05 Серыял «Гасцініца «Расія» (16+).
23.05 «Вячэрні Ургант» (16+).
0.30 Начныя навіны.

СТБ

6.00, 7.30, 10.30, 13.30, 16.30, 19.30, 22.30 «24 гадзіны».
6.10, 17.25 «Міншчына».
6.20, 7.45 «Раніца. Студыя добрага настрою» (6+).
7.40, 20.10, 23.00 «СТБ-спорт».
8.30, 18.35 «Тайны Чапман» (16+).
9.35, 17.35 «Самыя шакіруючыя гіпотэзы» (16+).
10.40 «Водбліскі» Серыял (16+).
12.35, 23.25 «Загадкі чалавецтва» (16+).
13.50 «Дзіўная справа» (16+).
15.25 «Рамонт па-сумленнаму» (16+).
16.00 «Цэнтральны рэгіён».
16.50 Серыял «Салдаты і афіцэры» (16+).

20.00 «Сталічныя падрабязнасці».
20.15 Маст. фільм «Стралок». (16+).
22.20 «Глядзець усім!» (16+).
23.05 «Аўтапанарама» (12+).
0.15 «Баец. Нараджэнне легенды». Серыял (16+).

МІР

6.35, 16.15, 5.40 Серыял «Вяртанне Мухтара-2». (16+).
7.30 Добрай раніцы, свет! (16+).
8.35 «Няма праблем» (16+).
10.00 «Любімыя акцёры» (12+).
11.00, 13.15 Серыял «Пад прыкрыццём». (16+).
13.00, 16.00, 19.00 Навіны (бягучы радок).
14.25, 3.05 «Іншы свет». (12+).
15.00 «Справы сямейныя» (16+).
19.20 Серыял «Права на праўду». (16+).
21.10 Серыял «Аддзел 44» (16+).
23.10 Маст. фільм «Некалькі прывідных дзён» (12+).
1.00 Маст. фільм «Папялушка.ру» (12+).
4.25 Маст. фільм «Пятнаццацігадовы капітан» (12+).

РТР—Беларусь

7.00 «Раніца Расіі».
11.00, 14.00, 17.00, 20.00 Весткі.
11.40 «Пакой смеху». (16+).
12.00, 20.40 Серыял «Тайны следства». (12+).
13.50, 16.50, 19.50, 23.00 Навіны — Беларусь.
14.35 «Пра самае галоўнае». Ток-шоу. (12+).
15.45 «60 хвілін». Ток-шоу .
17.35 «Лёс чалавека». (12+).
18.45 «Андрэй Малахаў. Прамы эфір». (16+).
22.10 «Простыя пытанні» з Ягорам Хрусталёвым. (12+).
22.30, 23.10 Серыял «Бумеранг». (12+).
0.35 «Вечар з Уладзімірам Салаўёвым».

НТБ—Беларусь

5.55 «Астрапрагноз».
6.00, 7.00, 8.00, 10.00, 13.00, 16.00, 19.00 Сёння.
6.10, 7.10 «Дзелавая раніца НТБ». (12+).
8.05 Серыял «Вяртанне Мухтара». (16+).
9.40, 23.30 «НЗ.by».
10.20, 19.40 Дзённікі «Удача ў прыдачу!» з «Еўраопт».
10.25 Серыял «Ляснік». (16+).
12.05 «Суд прысяжных». (16+).
13.25, 18.25 Агляд. Надзвычайнае здарэнне.
14.05 «Месца сустрэчы».
16.30 Серыял «Вуліцы разбітых ліхтароў». (16+).
19.45 Серыял «Неўскі. Праверка на трываласць». (16+).
23.50 «Вынікі дня».
0.20 Серыял «Агенцтва схаваных камер». (16+).

8 канал

7.00, 15.55, 19.40, 20.55, 23.55 «Надвор'е».
7.05 «Сябры дзядулі Марка» (0+).
7.25, 16.00 Для дзяцей «Адказвайка».
7.30 «Раніца на восьмым».
10.30 «Мой любімы гадавалец».
11.00 Трылер «Дэжа вю» (16+).
13.00 Серыял «Жорсткае каханне».
14.25 Драма «Неадпраўлены ліст» (12+).
16.05 «Мультпарад».
17.25 Серыял «Дарагі доктар» (16+).
18.50 Серыял «Выратаваць боса» (16+).
19.45 Серыял «Карона» (16+).
20.45 «Вечарніца».
21.00 «Даведнік па краінах і кантынентах» (0+).
21.10 Фантастыка «Вайна светаў» (12+).
23.00 Серыял «Затрымка ў развіцці» (16+).

Пазур з цалю

Штотыдзень у эфіры тэлеканала «Беларусь 3» гульня «Размаўляем па-беларуску». Для таго каб стаць яе ўдзельнікамі, неабходна зайсці на сайт tvrgomel.by або 3belarus.by і праз банер «Размаўляем па-беларуску» запоўніць заяўку на каманду з трох чалавек. Ну, а праверыць сваё веданне роднай мовы пасля таго, як праграма выйшла ў эфір, можна з дапамогай «Звязды».
Ці ведалі вы, што:

ца́ля — мера даўжыні, роўная 2,54 см;
альяс — расліна з тоўстымі прадаўгаватымі калючымі лістамі; алоэ;
гарба́рня — майстэрня па вырабе шкур;
круце́ль — хітры чалавек, махляр;
цэбар — круглая драўляная пасудзіна з клёпак з двума вушкамі;
пазу́р *(абласное слова)* — кіпцюр, нагаць;
птушка невысокага палёту — нязначны, малаважны, неўплывовы чалавек. Беларускія сінонімы: *апошняя спіца ў коле, адстаўной казы барабаншчык; рускі сінонім: малая сошка;*
пусці павалюся — 1) вельмі дрэнны; 2) вельмі дрэнна, без ахвоты і старання працаваць, нешта рабіць (беларусы яшчэ скажуць: *курам на смех, абы з рук, адны слёзы, глядзець няма на што, з рук вон, ні к чорту;* руская: *без слёз не глянешь, спустя рукава, так-сяк накосяк).*

Чарговыя выпускі тэлевіктарыны глядзіце ў эфіры «Беларусь 3» раніцай кожную суботу.

Ірына АСТАШКЕВІЧ.
iost@zviazda.by

ВТБ

6.00, 15.15 Серыял «Вароніны». (12+).
7.20 «Дурні і дарогі». (16+).
7.40, 4.20 М/ф «Тры каты». (0+)
8.00, 4.40 М/ф «Фіксікі». (0+)
8.20, 4.55 М/ф «Марынін і яго сябры». (0+)
8.50, 3.50 «Ералаш». (6+)
9.30 Серыял «Сямейны бізнес». (12+).
10.40 Камедыя «Каханне і іншыя непрыемнасці». (12+).
12.40 Скетч-шоу «6 кадраў» (16+).
13.00 «Турбаміксер» (16+).
14.10, 20.10 Серыял «Два бацькі і два сыны». (16+).
16.45, 5.10 Серыял «Дзённік доктара Зайцавай». (16+).
17.50, 23.25 «Уральскія пельмені». (16+).
19.00 Серыял «Іванровы—Івановы» (16+).
21.20 Камедыя «Модная штучка». (12+).
0.00 Серыял «Гульня». (16+).
0.50 Серыял «Бязмоўны сведка». (16+).
1.50 Серыял «Закрытая школа». (16+).
3.30 «Лаві момант». (16+).

Культура

6.30, 7.00, 7.30, 8.00, 10.00, 15.00, 19.30, 23.45 Навіны культуры.
6.35, 8.05, 21.10 «Правілы жыцця».
7.05 «Легенды сусветнага кіно». Аляксандра Хахлова.
7.35 «Падарожжы натураліста».
8.30, 22.20 «Абацтва Даўнтан». Маст. фільм.
9.25, 12.35, 17.45, 2.35 Сусветныя скарбы.
9.40 Галоўная роля.
10.15, 18.00 «Назіральнік».
11.10, 0.40 XX стагоддзе. «Ваенны парад, прысвечаны 60-й гадавіне Кастрычніка». 1977 год.
12.05 «Магістр гульні». «Зламыслінства Бетховена па Льву Талстому».
12.55 «Сацы. Нясумная класіка...»
13.35 «Аляксандр Вялікі. Чалавек-легенда». Дак. фільм.

14.30 «Гісторыі ў фарфоры». Дак. серыял.
15.10 Музычныя фестывалі Расіі. «Дарогамі Прасека».
16.00 Жыццё выдатных ідэй. «Бітва з несмяротным».
16.30 «Пятае вымярэнне».
16.55 «2 Вернік 2».
19.00 «Аляксандр Зіноўеў. Раскрытыя вышыні».
19.45 Галоўная роля.
20.00 Ступені цывілізацыі. «Пры двары Генрыха VIII». Дак. фільм.
20.55 «Добрай ночы, малыя!»
21.40 Штучны адбор.
23.15 «Тыя, з якімі я... Усе мы з Кранштата».
0.00 «Тым часам».
1.30 Д. Шастаковіч. «Гамлет». Музыка да драматычнага спектакля.

Настальгія

6.00 «Акулы пяра». Гурт «Рускій размер» і прафесар Лебядзінскі. 1997 год (16+).
6.45, 8.55, 11.40, 14.10, 15.40, 17.00, 18.55, 20.35, 21.40, 23.00, 0.45, 2.05, 5.40 Музычная настальгія (12+).
7.30 Праграма «Вакол смеху». 1987 год (12+).
9.30 Маст. фільм «Дзесяць негрыцянят». (16+).
12.00 Тэлефільм «Старыя сябры». (16+).
15.00, 21.00 «Мінулы час» (12+).
16.00, 22.00 «Народжаныя ў СССР» (12+).
18.00 «Быў час» з Аляксандрам Паліткоўскім: «Гульня ў хіпі». 2006 год (16+).
19.20 Тэлефільм «Вір». (16+).
0.00 «Да і пасля...» з Уладзімірам Малчанавым. Год 1983. 2-я частка. 2009 год (16+).
0.00 Мюзікл «Пра ката...» (16+).
3.00 «Быў час». 2008 год (16+).
4.00 Фільм-спектакль «У горадзе добрае надвор'е». 1983 год (16+).

EuroSport 1

4.00 Футбол. Юнацкі чэмпіянат свету (U-17).
6.30, 0.50 Супербайк. Этап чэмпіянату свету.

7.30 .17.30 Снукер. English Open. Фінал.
9.15 Алімпійскія гульні. «Па дарозе ў Карэю».
9.30, 14.30, 16.35 Watts.
10.30 Алімпійскія гульні. «Кур'ёзныя моманты».
12.00 Алімпійскія гульні. «Зала славы». Ліллехамер-1994. Хакей. Фінал.
13.00 Алімпійскія гульні. «Зала славы».
14.00, 2.30 Футбол. «ФІФА».
14.45 Веласпорт. Цырымонія ўзнагароджання-2017.
16.30, 0.45 «Гісторыі спартсменаў».
19.00 «Найлепшае з коннага спорту».
19.30 Конны спорт. Канкур.
20.30 Веласпорт (трэк). Чэмпіянат Еўропы.
21.30 Веласпорт (трэк). «Шэсць дзён Лондана».
2.00 Футбол. Чэмпіянат MLS.

Кінакамедыя

1.00 Камедыя «М + Ж». (16+).
2.30 Скетчкам «Паміж намі». (16+).
2.50 Камедыя «Уніз па лесвіцы». (16+).
4.35 Меладрама «Гэты няёмкі момант». (16+).
6.20 Камедыя «Спецагенты на адпачынку». (16+).
8.15 Меладрама «Закахацца ў нявесту брата». (16+).
10.00 Камедыя «Бінга Бонга». (16+).
12.05 Прыгоды «Скарбы В.К.». (12+).
14.05, 15.00 Скетчкам «Паміж намі». (16+).
14.30, 15.20 Шоу «Камедыянты». (16+).
16.05 Камедыя «Вяртанне высокага бландзіна». (12+).
17.35 Камедыя «Новы стары дом». (12+).
19.30 Камедыя «Заліковы выкладчык». (16+).
21.45 Прыгоды «Паляванне на монстра». (12+).

ТБ3

6.00 М/ф (6+).
8.30 «Доктар І...» (16+).

9.00, 19.00, 2.05 «Каралёк — птушачка пеўчая». Серыял (16+).
10.40, 3.40 «Судовыя страсці». Дак. серыял (16+).
12.20 «Сляпая» (12+).
13.20 «Варажбітка» (12+).
14.20, 5.10 «Паралельны свет» (12+).
15.15 «Трэндзі» (16+).
15.45 «Здзелка» (16+).
16.15 «Натуральны адбор» (12+).
17.05 «Шчыра» (12+).
18.00 «Дзяжурны анёл». Серыял (16+).
20.50 «Вакол свету. Месцы сілы» (16+).
21.45 «Рэвізора» (16+).
23.00 «Гісторыі выратавання» (16+).
23.30 «Візіцёры». Серыял (16+).
0.15 «Патрашыцелі». Фантастыка (16+).

ТБ1000

8.10 Агент пад прыкрыццём (12+).
10.05 Холад у ліпені (16+).
12.10 Эрын Брокавіч — прыгожая і рашучая (16+).
14.40 Тупы і яшчэ тупейшы (16+).
16.45 Аляксандр (16+).
20.10 Мачаха (12+).
22.35 Галодныя гульні: сойкаперасмешніца. Частка І (12+).
1.05 Асуджаныя заручаныя (16+).
2.40 Клік: з пультам па жыцці (12+).
4.30 Ева: штучны розум (12+).

ТБ1000 Рускае кіно

6.20 Няўлоўныя. (16+).
8.20 Службовы раман. Наш час. (16+).
10.20 Анёлы рэвалюцыі. (16+).
12.35 Гульня ўсур'ёз. (12+).
14.50 Тры волаты на далёкіх берагах. (0+).
16.20, 4.20 Усё да лепшага. Серыя 3—4. (12+).
18.20 Васьмага сакавіка. (12+).
20.20 Урфін Джус і яго драўляныя салдаты. (0+).
21.55 Няўлоўныя. Апошні герой. (16+).

23.30 Гітлер капут! (16+).
1.25 Калектар. (16+).
2.55 Тры волаты. Ход канём. (6+).

National Geographic

6.00 Зрабі або памры. (12+).
6.25, 7.35 Код небяспекі. (12+).
6.50 Займальная навука. (12+).
8.00, 14.55 Мегазаводы. (12+).
8.50 Шаша праз пекла. (12+).
9.35 Праз мільён гадоў. (12+).
10.25 Bugatti Chiron: паляпшаючы дасканаласць (12+).
11.10 Ледзяная дарога. (12+).
11.55 Аўта-SOS. (12+).
12.40 Космас: прастора і час. (12+).
13.25, 18.00, 20.15, 22.30, 0.50, 3.55, 5.35 Навуковыя недарэчнасці (12+).
15.40 Асушыць Вялікія Азёры. (12+).
16.25, 19.30, 0.05, 2.20 Расследаванні авіякатастроф. (12+).
17.10 Неверагодныя машыны. (12+).
18.45, 21.45, 1.35, 4.45 80-я. Найвялікшыя трагедыі (12+).
23.15 Тайныя гісторыі. (16+).
3.05 Расійскія сакрэтныя матэрыялы (16+).

Discovery

8.00, 17.00, 22.00, 4.40 Махінатары. (12+).
9.00, 15.00, 21.00, 6.20 Як гэта ўстроена? (12+).
10.00, 16.00, 23.00, 3.50 Платформа. (16+).
10.30, 16.30, 23.30, 4.15 Склады: бітва ў Канадзе. (12+).
11.00 Акулы аўтатаргоў з Даласа. (12+).
14.00, 5.30 Аляска: сям'я з лесу. (16+).
18.00 Хуткія і гучныя. (12+).
19.00, 2.55 Залатая ліхаманка. (16+).
20.00 Узрываючы гісторыю. (6+).
0.00 Эд Стафард: які выжыў. (16+).
1.00, 7.10 Вулічныя гонкі. (16+).
2.00 Самагоншчыкі. (18+).

■ Тэлесеткі

Вялікая порцыя кіно

Напярэдадні міжнароднага кінафестывалю «Лістапад-2017» тэлеканал «Беларусь 3» падрыхтаваў адмысловы падарунак для сваіх гледачоў. Пачынаючы з 24 кастрычніка ў вячэрнім эфіры будуць паказаны 10 стужак-прызёраў форуму розных гадоў, пра якія падрабязна раскажа ў праекце «Час Кіно» кінакрытык Людміла Саянкова.

У прызавую дзясятку ўвайшлі кінастужкі «Краіна глухіх» («Залата Лістапада» — 1998), «Павадыр» (2001), «Прыкаваны», «Зязюля» (абодва — 2002), «Вяртанне» (2003), «Не хлебам адзіным...» (2005), «Я помню», «Мне не баліць...» (абодва — 2006), «Я абслугоўваў англійскага караля» (2007) і «Пасажырка» (2008). Усе падрабязнасці «Лістапада-2017», у тым ліку закулісныя, кінаманы змогуць атрымаць з першых рук у межах праграмы «Калейдаскоп. Навіны культуры». Акрамя таго, пазней тэлеканал у супрацоўніцтве з дырэкцыяй фестывалю разлічвае прадставіць у эфіры фільмы-пераможцы сёлетняга нацыянальнага конкурсу.

Вікторыя ЗАХАРАВА.
zaharava@zviazda.by

■

Серада, 25 кастрычніка

Беларусь 1

6.00, 7.20, 8.15 Добрай раніцы, Беларусь!
7.00, 8.00 (з сурдаперакладам), **9.00, 12.00, 13.00, 15.00, 17.00, 19.00, 0.50** Навіны.
7.05, 8.05 Навіны эканомікі.
7.10, 8.10, 18.15, 0.30 Зона Х (16+).
9.10, 22.15 Серыял «След» (16+).
10.55, 12.10, 18.35, 19.20 Серыял «Ніткі лёсу» (16+).
13.10 Дзіцячы доктар.
13.45 Дзень у вялікім горадзе.
14.45, 15.25 Серыял «Спявачка» (16+).
15.15, 18.00 Навіны рэгіёна.
17.05 Беларуская часінка.
21.00 Панарама.
21.50 Актуальнае інтэрв'ю.
22.10 «Патруль 113. За кадрам». Відэадзённік (16+).
0.10 Сфера інтарэсаў.
1.05 Дзень спорту.

Беларусь 2

7.00 Тэлераніца (12+).
9.00, 19.00 Тэлебарометр.
9.05, 17.05 Серыял «Помста» (16+).
11.05, 22.05 «Нераскрытыя тайны» (12+).
12.00 Серыял «Тут нехта ёсць: выкупленне» (16+).
14.10, 20.20 «Бітва салонаў» (16+).
15.20, 23.00 Серыял «Іх перабыліталі ў раддоме» (16+).
16.20, 0.00 «Пін_код». Інтэрактыўны маладзёжны праект.
19.05 «Паненка-сялянка» (16+).
21.25 «Багіня шопінгу» (16+).
22.00 Спортлато 5 з 36, КЕНО.

Беларусь 3

7.00 «Дабранак».
7.35 «Беларуская кухня». Дамашнія напоі (квас хлебны і яблычны), шарлотка.
8.05, 12.00, 20.00 «Калейдаскоп». Навіны культуры.
8.20, 23.15 «Гэты дзень».
8.25, 18.35 «Маргарыта Назарава». Меладрама (16+).
9.20, 14.00 «Пункт адліку». Маст. фільм (12+).
10.55 «Камертон». Народны артыст Беларусі Міхаіл Фінберг.
11.20, 17.55 «Легенды кіно». Таццяна Ліёзнава (12+).
12.20 «Вялікія мастакі». «Мытнік» Русо (12+).
13.05 «Майстар». Рэжысёр Віктар Тураў.
15.35 «Партызаны». Васіль Корж (12+).
16.00, 21.05 «Час кіно». «Лістапад».
16.10, 21.15 «Прыкаваныя». Маст. фільм (16+).
19.30 «Камертон». Народны артыст Беларусі Міхаіл Дрынеўскі.
20.10 «Беларуская кухня». Крупнік і гамолкі.
20.40 «Калыханка» (0+).
23.05 «Песні пад гітару».

Беларусь 5

8.00, 14.30 Тэніс. WTA. Выніковы турнір. Сінгапур.
10.00 Хакей. КХЛ. «Ак Барс» (Казань) — «Аўтамабіліст» (Екацярынбург).
11.55 Спорт-кадр.
12.25 Валейбол. Ліга чэмпіёнаў. Жанчыны. Матч у адказ. «Мінчанка» (Беларусь) — «Рошвіль» (Францыя).
18.30 Козел пра футбол.
18.50 Слэм-данк.
19.20 Хакей. КХЛ. ЦСКА (Масква) — «Дынама-Мінск». (У перапынках — Спорт-цэнтр.)
21.50 Спорт-цэнтр.
22.00 Змешаныя адзінаборствы. UFC.

АНТ

6.00, 6.30, 7.00 (з субцітрамі), **7.30, 8.00** (з субцітрамі), **8.30, 9.00** (з субцітрамі), **11.00, 13.00, 16.00, 18.00** (з субцітрамі), **20.30** Нашы навіны.
6.05, 7.05, 8.05 «Наша раніца».
9.05 «Жыць здорава!» (12+).
10.10 Серыял «Замах» (16+).
11.05, 13.05, 16.15, 18.15 (з субцітрамі), **21.00** Навіны спорту.
11.10 «Модны прыгавор» (12+).
12.05 «Мужчынскае/Жаночае» (16+).
13.10, 23.40 «Давай пажэнімся!» (16+).
14.20, 16.20 «Час пакажа» (16+).
16.55 «На самай справе» (16+).
18.20 «Кантрольная закупка» (12+).
18.55 «Удача ў прыдачу!» Дзённік (12+).
19.00 «Няхай гавораць» (16+).
20.00 Час.
21.05 Серыял «Гасцініца «Расія» (16+).
23.05 «Вячэрні Ургант» (16+).
0.35 Начныя навіны.

СТБ

6.00, 7.30, 10.30, 13.30, 16.30, 19.30, 22.30 «24 гадзіны».
6.10, 17.25 «Міншчына».
6.20, 7.45 «Раніца. Студыя добрага настрою» (6+).
7.40, 20.10, 23.00 «СТБ-спорт».
8.30, 18.35 «Тайны Чапман» (16+).
9.35, 17.35 «Самыя шакіруючыя гіпотэзы» (16+).
10.40 «Водбліскі» Серыял (16+).
12.35, 23.05 «Загадкі чалавецтва» (16+).
13.50 Маст. фільм «Стралок». (16+).
16.00 «Вадзіць па-руску» (16+).
16.10 «Аўтапанарама» (12+).
16.50 Серыял «Салдаты і афіцэры» (16+).

20.00 «Сталічныя падрабязнасці».
20.15 «Тэрыторыя памылак» «(16+).
22.00 «Глядзець усім!» (16+).
23.55 «Баец. Нараджэнне легенды». Серыял (16+).

МІР

6.35, 16.15, 5.35 Серыял «Вяртанне Мухтара-2». (16+).
7.30 Добрай раніцы, свет! (16+).
8.35 «Няма праблем» (16+).
10.00 «Любімыя акцёры» (12+).
10.35, 13.15 Серыял «Дачаснік». (16+).
13.00, 16.00, 19.00 Навіны (бягучы радок).
14.25, 2.35 «Іншы свет». (12+).
15.00 «Справы сямейныя» (16+).
19.20 Серыял «Права на праўду». (16+).
21.10 Серыял «Аддзел 44» (16+).
23.10 Маст. фільм «Пары на каханне» (16+).
0.45 Маст. фільм «Некалькі прывідных дзён» (12+).
4.00 Маст. фільм «Мара» (12+).

РТР—Беларусь

7.00 «Раніца Расіі».
11.00, 14.00, 17.00, 20.00 Весткі.
11.40 «Простыя пытанні» з Ягорам Хрусталёвым. (12+).
12.00, 20.40 Серыял «Тайны следства». (12+).
13.50, 16.50, 19.50, 23.00 Навіны — Беларусь.
14.35 «Пра самае галоўнае». Ток-шоу. (12+).
15.45 «60 хвілін». Ток-шоу .
17.35 «Лёс чалавека». (12+).
18.45 «Андрэй Малахаў. Прамы эфір». (16+).
20.40 Серыял «Тайны следства». (12+).
22.10, 23.10 Серыял «Бумеранг». (12+).
0.15 «Вечар з Уладзімірам Салаўёвым».

НТБ—Беларусь

5.55 «Астрапрагноз».
6.00, 7.00, 8.00, 10.00, 13.00, 16.00, 19.00 Сёння.
6.10, 7.10 «Дзелавая раніца НТБ». (12+).
8.05 Серыял «Вяртанне Мухтара». (16+).
9.40, 23.30 «НЗ.by».
10.20, 19.40 Дзённікі «Удача ў прыдачу!» з «Еўраопт».
10.25 Серыял «Ляснік». (16+).
12.05 «Суд прысяжных». (16+).
13.25, 18.25 Агляд. Надзвычайнае здарэнне.
14.05 «Месца сустрэчы».
16.35 Серыял «Вуліцы разбітых ліхтароў». (16+).
19.45 Серыял «Неўскі. Праверка на трываласць». (16+).
23.50 «Вынікі дня».
0.20 Серыял «Агенцтва схаваных камер». (16+).

8 канал

7.00, 15.55, 19.20, 21.00, 23.55 «Надвор'е».
7.05 «Сябры дзядулі Марка» (0+).
7.25, 16.00 Для дзяцей «Адказвайка».
7.30 «Раніца на восьмым».
10.30 «Адшукваецца адпачынак».
11.00 Фантастыка «Вайна светаў» (12+).
13.00 Серыял «Жорсткае каханне».
14.25 Драма «Завея» (12+).
16.05 «Мультпарад».
16.30 Серыял «Дарагі доктар» (16+).
18.00 Серыял «Выратаваць боса» (16+).
18.50 «Мой любімы гадаванец».
19.25 Серыял «11.22.63» (16+).
20.50 «Вечарніца».
21.05 Драма «Бітва за Севастопаль» (12+).
23.00 Серыял «Затрымка ў развіцці» (16+).

ВТБ

6.00, 15.15 Серыял «Вароніны». (12+).
7.20 «Дурні і дарогі». (16+).
7.40, 4.20 М/ф «Тры каты». (0+)
8.00, 4.40 М/ф «Фіксікі». (0+)
8.20, 4.55 М/ф «Марынін і яго сябры». (0+)
8.50, 3.50 «Ералаш». (6+)
9.30 Серыял «Сямейны бізнес». (12+).
10.40 Камедыя «Модная штучка». (12+).
12.40 Скетч-шоу «6 кадраў» (16+).
13.00, 19.00 Серыял «Іванонвы—Івановы» (16+).
14.10, 20.10 Серыял «Два бацькі і два сыны». (16+).
16.45, 5.10 Серыял «Дзённік доктара Зайцавай». (16+).
17.50, 23.10 «Уральскія пельмені». (16+).
21.20 Камедыя «8 першых спатканняў». (12+).
0.00 Серыял «Гульня». (16+).
0.50 Серыял «Бязмоўны сведка». (16+).
1.50 Серыял «Закрытая школа». (16+).
3.30 «Лаві момант». (16+).

Культура

6.30, 7.00, 7.30, 8.00, 10.00, 15.00, 19.30, 23.45 Навіны культуры.
6.35, 8.05, 21.10 «Правілы жыцця».
7.05 «Легенды сусветнага кіно». Павел Бондараў.
7.35 «Падарожжы натураліста».
8.30, 22.20 «Абацтва Даўнтан». Маст. фільм.
9.40 Галоўная роля.
10.15, 18.00 «Назіральнік».
11.10, 0.40 ХХ стагоддзе. «Музыка тэлэкрана». Вядучы Міхаэл Тарывердзіеў». 1982 год.
12.15 «Геній».
12.45 «Фідзій». Дак. фільм.
12.55 Штучны адбор.
13.35 «Пры двары Генрыха VIII». Дак. фільм.
14.30 «Гісторыі ў фарфоры». Дак. серыял.
15.10 Музычныя фестывалі Расіі. «Опера Live».
16.30 «Пешшу...» Арзамас нявыдуманы.
16.55 «Блізкае акружэнне Сяргея Галамазава».
17.50 «Васка да Гама». Дак. фільм.
19.00 «Аляксандр Зіноўеў. Раскрытыя вышыні».
19.45 Галоўная роля.
20.05 Ступені цывілізацыі. «Набожнае правасуддзе Олівера Кромвеля». Дак. фільм. 1-я серыя.
20.55 «Добрай ночы, малыя!»
21.40 «Абсалютны слых».
23.30 Колер часу. Эдгар Дэга.
0.00 «Вяртанне дырыжабля». Дак. фільм.
1.40 «Парад трубачоў». Цімафею Докшыцэру прысвячаецца...
2.45 «Еган Кеплер». Дак. фільм.

Настальгія

6.00 Тэлефільм «Старыя сябры». (16+).
8.10, 9.40, 11.00, 12.55, 14.35, 15.40, 17.00, 20.05, 0.45, 2.55, 5.35 Музычная настальгія (12+).
9.00, 15.00, 21.00 «Мінулы час» (12+).
10.00, 16.00 «Народжаныя ў СССР» (12+).
12.00 «Быў час» з Аляксандрам Палітакоўскім: «Гульня ў хіпі». 2006 год (16+).
13.20 Тэлефільм «Вір». (16+).
18.00 «Спяем, сябры!» з Тацянай Візбар. 2007 год (12+).
19.00 Маст. фільм «12 крэслаў». 1-я серыя. (12+).
21.45 «Народжаныя ў СССР». 30-годдзе праграмы «Музычны ліфт». (12+).
0.00 «Акулы пяра». Гурт «Рускій размер» і прафесар Лебядзінскі. 1997 год (16+).
1.30 Праграма «Вакол смеху». 1987 год (12+).
3.30 Маст. фільм «Дзесяць негрыцянят». (16+).

EuroSport 1

3.00 Фігурнае катанне. Этап Гран-пры.
4.00, 9.30, 20.30 Веласпорт (трэк). «Шэсць дзён Лондана».
6.00 Снукер. English Open. Фінал.
7.30 Супербайк. Этап чэмпіянату свету.
8.30, 11.15, 17.00 Футбол. «ФІФА».
9.00 Watts.
10.45, 16.30 Футбол. Чэмпіянат MLS.
11.45, 14.15, 17.15, 19.30, 0.45 Футбол. Юнацкі чэмпіянат свету (U-17).
2.30 Футбол. Чэмпіянат MLS. Плэй-оф.

Кінакамедыя

0.00 Камедыя «Сутэнёр». (16+).
1.40 Меладрама «Эльза і Фрэд». (12+).
4.00 Камедыя «Джунглі». (6+).
5.35 Драма «Палета». (16+).
7.15 Камедыя «Машына часу ў джакузі». (16+).
9.00 Меладрама «Маленькая чорная кніжка». (16+).
11.00 Камедыя «Ашаламляльныя фантазіі Чарлі Свона Трэцяга». (16+).
12.35 Камедыя «Забойныя агеньчык». (16+).
14.30, 15.20 Скетчкам «Паміж намі». (16+).
14.50 Шоу «Камедыянты». (16+).
15.40 Камедыя «Можаце звацьмяне татам». (16+).
17.40 Меладрама «Закахацца ў нявесту брата». (16+).
19.30 Камедыя «Пятніца». (16+).
21.05 Драма «Шэсць жонак Генры Ляфэя». (16+).
22.55 Камедыя «Вялікі куш». (16+).

ТБ3

6.00 М/ф (6+).
8.30 «Доктар І...» (16+).
9.00, 19.00, 3.05 «Каралёк — птушачка пеўчая». Серыял (16+).
10.40 «Судовыя страсці». Дак. серыял (16+).
12.20 «Сляпая» (12+).
13.20 «Варажбітка» (12+).
14.20, 4.40 «Паралельны свет» (12+).
15.15 «Трэндзі» (16+).
15.45 «Здзелка» (16+).
16.15 «Натуральны адбор» (12+).
17.05 «Шчыра» (12+).
18.00 «Дзяжурны анёл». Серыял (16+).
20.50 «Магазіна» (16+).
21.50 «Рэвізора» (16+).
22.55, 5.30 «Лінія абароны» (16+).
23.30 «Візіцёры». Серыял (16+).
0.15 «Дзённік памяці». Меладрама (12+).
2.15 «Гучныя справы» (16+).

ТБ1000

6.10, 17.25 Розум і пачуцці (12+).
8.50 Галодныя гульні: сойка-перасмешніца. Частка I (12+).
11.15 Асуджаныя заручаныя (16+).
12.55 Мачаха (12+).
15.20 Клік: з пультам па жыцці (12+).
20.10 Тайна ў іх вачах (16+).
22.10 Вялікі куш (16+).
0.15 Па-за часам (16+).
2.20 Паляўнічыя на тролляў (16+).
4.05 Салодкі лістапад (12+).

ТБ1000 Рускае кіно

6.20 Няўлоўныя. Апошні герой. (16+).
7.50 Урфін Джус і яго драўляныя салдаты. (0+).
9.20 Гітлер капут! (16+).
11.15 Калектар. (16+).
12.45 Вуліца Ньютана, дом 1. (6+).
14.45 Тры волаты. Ход канём. (6+).
16.20, 4.20 Усё да лепшага-2. Серыя 1—2. (12+).
18.20 Кур'ер з «Раю». (12+).
20.20 Пра жонку, мару і яшчэ адну... (12+).
21.50 Няўлоўныя. Бангкок. (16+).
23.35 Прыкідваючыся ахвярай. (16+).
1.35 Дзігеры. (16+).
3.05 Тры волаты і Марскі цар. (6+).

National Geographic

6.00 Зрабі або памры. (12+).
6.25 Код небяспекі. (12+).
6.50 Займальная навука. (12+).
7.40, 9.40, 13.25, 20.15, 22.30, 5.35 Навуковыя недарэчнасці. (12+).
8.05, 14.55 Мегазаводы. (12+).
8.55 Шаша праз пекла. (12+).
10.25 Астана: горад будучыні. (12+).
11.10 Ледзяная дарога. (12+).
11.55 Аўта-SOS. (12+).
12.40 Космас: прастора і час. (12+).
15.40 Асушыць акіян. (12+).
16.25, 19.30, 0.05, 2.20 Расследаванні авіякатастроф. (12+).
17.10 Неверагодныя машыны. (12+).
18.00, 21.00, 0.50, 3.55 1917-ы: адзін год — дзве рэвалюцыі (16+).
18.45, 21.45, 1.35, 4.45 80-я. Найвялікшыя спартсмены (12+).
23.15 Тайныя гісторыі. (16+).
3.10 Эвакуацыя Зямлі. (16+).

Discovery

8.00, 17.00, 22.00, 4.40 Махінатары. (12+).
9.00, 15.00, 21.00, 6.20 Як гэта ўстроена? (12+).
10.00, 16.00 Платформа. (16+).
10.30, 16.30, 23.30, 4.15 Склады: бітва ў Канадзе. (12+).
11.00 Брудныя грошы. (12+).
14.00, 5.30 Аляска: сям'я з лесу. (16+).
18.00 Хуткія і гучныя. (12+).
19.00 Залатая ліхаманка. (16+).
20.00 Дарогі Расіі. (12+).
23.00, 3.50 Горная брыгада. (16+).
0.00 Узрываючы гісторыю. (6+).
1.00, 7.10 Вулічныя гонкі. (16+).
2.00 Самагоншчыкі. (18+).
2.55 Мадэль для зборкі. (16+).

Усходні гараскоп на

АВЕН. Гэты тыдзень прынясе нябачаны прыліў энергіі, асабліва тым прадстаўнікам знака, якія не любяць сядзець на месцы. На працы імаверныя перамены да лепшага, з'явяцца новыя магчымасці для прафесійнага росту і ўмацавання матэрыяльнага дабрабыту. Сачыце, каб у сераду ваша энергічнасць не перайшла ў сляпую самаўпэўненасць. У другой палове тыдня радасць прынясе прыемная сустрэча з даўнімі сябрамі.

ЦЯЛЕЦ. Блізкія людзі высока ацэняць вашы дасягненні. Былі б дасягненні. Трэба быць гатовым да даволі гарачага тыдзеньчыка. Актыўна разбіраючыся з назапашанымі праблемамі, паспрабуйце не адштурхнуць ад сябе калегаў, з якімі склаліся не толькі дзелавыя, але і сяброўскія адносіны. Пажадана планаваць самыя важныя справы і сустрэчы на першую палову тыдня. У пятніцу будзьце асцярожныя пры зносінах з дзелавымі партнёрамі. У суботу варта задумацца пра абнаўленне іміджу.

БЛІЗНЯТЫ. Гэты тыдзень асабліва добры для творчасці ў любых яе праявах. Удасца значна змяніць свет вакол сябе, калі, вядома, захочаце. Найбольш практычнае прымяненне дадзенага таленту, мабыць, знойдуць тыя, хто зоймецца рамонтам жылля. Зможаце таксама знайсці новых сяброў і калег па бізнесе. Можаце прыйсці да высновы, што выкарыстоўваеце далёка не ўсе свае магчымасці. У пятніцу пажадана знізіць да мінімуму нагрузку і знайсці сабе час на адпачынак.

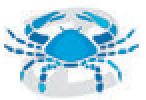

РАК. На гэтым тыдні вы гатовыя шмат працаваць. Зносіны і вучоба будуць не толькі вельмі карысныя — яны даставяць радасць. Паспрабуйце знаходзіць нестандартныя рашэнні пытанняў, тым больш што менавіта зараз у вас добра працуе лагічнае мысленне. Не палохайцеся часовых ускладненняў. Калі нешта не будзе атрымлівацца, звярніцеся да блізкіх людзей па параду і дапамогу. Пажадана не прыдзірацца да дзяцей па дробязях і не стрымліваць іх. Інакш справакуеце глабальнае непаслушэнства — лепш не ствараць сабе лішнія складанасці. Чацвер можа аказацца адным з самых напружаных дзён.

ЛЕЎ. На гэтым тыдні вы адчуеце смак да новых захапленняў і забавак, а з імі ў вашым жыцці з'явяцца і новыя знаёмыя, у тым ліку сумнiўныя. Так што будзьце асцярожныя. У сярэдзіне тыдня, пераадольваючы ціск абставін, вы даможацеся станоўчых перамен адразу па некалькіх кірунках. На чацвер не варта планаваць нічога сур'ёзнага. У выхадныя дні зносіны са сваякамі пойдуць вам на карысць і ў эмацыянальным, і ў фінансавым плане.

ДЗЕВА. Вы апынецеся ў цэнтры падзей ужо з самага пачатку тыдня. Што, магчыма, і прыемна, але крыху недарэчы, бо вы б палічылі за лепшае застацца ў цені. Поспех у прафесійнай дзейнасці прынясе разумны кансерватызм і вернасць старым звычкам. Сітуацыя павінна стаць спрыяльнай да сярэдзіны тыдня, што знойдзе канкрэтнае ўвасабленне ў росце матэрыяльнага дабрабыту. А вось вашы адносіны са сваякамі могуць абвастрыцца. Старанна правярайце любую інфармацыю, якая паступае, каб не пабудаваць абвінавачанні на лжывых звестках.

наступны тыдзень

ШАЛІ. На гэтым тыдні не ідзіце на повадзе ўласнай нерашучасці, інакш нічога прадуктыўнага зрабіць не атрымаецца. Даверцеся свайму сэрцу і рабіце выбар у тым напрамку, куды ляжыць ваша душа, па крайняй меры гэта прынясе вам маральнае задавальненне. Складанасці застануцца ў мінулым, спраў стане менш, але сіл на іх давядзецца выдаткаваць нямала. Калі вы схільныя да рызыкоўных дзеянняў, можаце загадзя падрыхтавацца да паразы. Выхадныя акажуцца насычанымі, але надзвычай стомнымі днямі.

СКАРПІЁН. Давядзецеся шмат навогa ў прафесійнай сферы, пазнаёміцеся з цікавымі людзьмі. У сярэдзіне тыдня можаце адчуць стан нявызначанасці, і пакуль не наступіла яснасць, не прымайце нічый бок. Затое потым магчыма паляпшэнне адносін з калегамі, начальствам або старэйшымі сваякамі. Давядзецца сумясціць у сабе два супрацьлеглыя кірункі: матэрыяльны і духоўны бакі свайго жыцця, імкненне да пачуццяў і рамантыкі, а таксама імкненне да фінансавага поспеху.

СТРАЛЕЦ. Пачатак тыдня для вас будзе ціхі, спакойны. Панядзелак і серада могуць расчараваць вас у дзелавой сферы, але затое зможаце развіваць на маральную падтрымку пры сяброўскіх сустрэчах. Пачынаючы з другой паловы тыдня жыццё стане больш дынамічным. У сярэдзіне тыдня магчыма паляпшэнне адносін са сваякамі. Субота будзе спрыяць прыняццю канструктыўных рашэнняў, пачатку рамонту дома.

КАЗЯРОГ. На гэтым тыдні пажадана звярнуць асаблівую ўвагу на свае псіхалагічныя праблемы, калі вам здаецца, што такія ёсць. Размова па душах з сябрамі дапаможа ўмацаваць ваш унутраны стрыжань. У чацвер з'явіцца шанц нестандартнага рашэння старых праблем. Добры час для пошуку новай працы і правядзення вынікаў. У выхадныя вы, хутчэй за ўсё, будзеце заклапочаны бытавымі пытаннямі, якія запатрабуюць неадкладнага вырашэння. Не рабіце неабдуманых учынкаў, усё, што вы робіце, павінна адпавядаць пэўнаму ўнутранаму плану.

ВАДАЛЕЙ. У панядзелак і аўторак справы на працы могуць складвацца не так гладка, як бы вам хацелася, ёсць рызыка ў раздражненні сапсаваць адносіны з навакольнымі. У мэтах самазахавання старайцеся абстрагавацца ад таго, што адбываецца. Другая палова тыдня наогул будзе досыць актыўная, вы будзеце схільныя да новых пачынанняў, генерацыі ідэй, што патрабуе пэўнага ўнутранага напружання. Суботу лепш за ўсё прысвяціць адпачынку ў сямейным крузе ці ў іншай камфортнай для вас абстаноўцы.

РЫБЫ. Вы цяпер на грэбені хвалі, але вас акружаюць загадкі і таямніцы, зрэшты, нават плёткі робяць рэкламу. Вы таварыскія і абаяльныя, віхор новых сустрэч і знаёмстваў захопіць вас. А вось на працы не варта залішне капрызіць і прыдзірацца па дробязях, такімі дзеяннямі можаце засмуціць калег. Праявіце не толькі ўстойлівасць, але і гнуткасць розуму, каб у патрэбны момант падбудавацца пад бягучае становішча. Выхадныя — самы час чакаць выдатнага сюрпрызу ад сваёй палавінкі.

Чацвер, 26 кастрычніка

Беларусь 1

6.00, 7.20, 8.15 Добрай раніцы, Беларусь!
7.00, 8.00 (з сурдаперакладам), **9.00, 12.00, 13.00, 15.00, 17.00, 19.00, 0.50** Навіны.
7.05, 8.05 Навіны эканомікі.
7.10, 8.10, 18.15, 0.30 Зона Х (16+).
9.10, 22.15 Серыял «След» (16+).
10.55, 12.10, 18.35, 19.20 Серыял «Ніткі лёсу» (16+).
13.10 Дзіцячы доктар.
13.45 Дзень у вялікім горадзе.
14.40, 15.25 Серыял «Спявачка» (16+).
15.15, 18.00 Навіны рэгіёна.
17.05 Беларуская часінка.
21.00 Панарама.
21.50 Спецыяльны рэпартаж (12+).
22.10 «Патруль 113. За кадрам». Відэадзённік. Заключны выпуск (16+).
0.10 Сфера інтарэсаў.
1.10 Дзень спорту.

Беларусь 2

7.00 Тэлераніца (12+).
9.00, 19.05 Тэлебарометр.
9.05, 17.05 Серыял «Помста» (16+).
11.05, 22.05 «Нераскрытыя тайны» (12+).
12.05 Серыял «Тут нехта ёсць: выкупленне» (16+).
14.10, 20.20 «На нажах» (16+).
15.15, 23.00 Серыял «Іх перабыталі ў раддоме» (16+).
16.20, 0.00 «Пін_код». Інтэрактыўны маладзёжны праект.
19.10 «Паненка-сялянка» (16+).
21.25 «Багіня шопінгу» (16+).
22.00 Спортлато 6 з 49, КЕНО.

Беларусь 3

7.00 «Дабраранак».
7.35 «Беларуская кухня». Зацірка і наліснікі з мачанкам.
8.05, 12.00, 20.00 «Калейдаскоп». Навіны культуры.
8.20, 12.15, 13.45, 23.20 «Гэты дзень».
8.25, 18.35 «Маргарыта Назарава». Меладрама (16+).
9.20, 13.50 «Гарадскі раманс». Маст. фільм (12+).
10.55 «Камертон». Маст. кіраўнік і галоўны дырыжор Прэзідэнцкага аркестра Рэспублікі Беларусь Віктар Бабарыкін.
11.20, 17.55 «Легенды кіно». Пётр Тадароўскі (12+).
12.20 «Вялікія мастакі». Поль Сезан (12+).
13.15 «Размаўляем па-беларуску». Тэлевікторына.
15.25 «Партызаны». Бацька Мінай (12+).
15.55, 21.05 «Час кіно». «Ліслапад».
16.05, 21.15 «Вяртанне». Маст. фільм (16+).
19.30 «Камертон». Народны артыст Беларусі Анатоль Ярмоленка.
20.10 «Беларуская кухня». Грыбны квас.
20.40 «Калыханка» (0+).
23.05 «Песні пад гітару».
23.25 «Святло далёкай зоркі». Памяці рэжысёра Ігара Калоўскага.

Беларусь 5

8.00 Слэм-данк.
8.30 Спорт-кадр.
9.00 Хакей. КХЛ. ЦСКА (Масква) — «Дынама-Мінск».
11.00, 14.30 Тэніс. WTA. Выніковы турнір. Сінгапур.
13.05 Футбол. Ліга Еўропы УЕФА. 3-і тур. Агляд.
14.00 Піт-стоп.
16.35 Козел пра футбол.
16.55 Хакей. КХЛ. «Салават Юлаеў» (Уфа) — «Металург» (Магнітагорск). (У перапынках — Спорт-мікс.)
19.25 Хакей. Чэмпіянат Беларусі. ХК «Гомель» — «Юнацтва-Мінск». (У перапынках — Спорт-цэнтр.)
21.45 Спорт-цэнтр.
21.55 Авертайм.
22.25 Свет англійскай прэм'ер-лігі. Відэачасопіс.
23.00 Змешаныя адзінаборствы. UFC.

АНТ

6.00, 6.30, 7.00 (з субцітрамі), **7.30, 8.00** (з субцітрамі), **8.30, 9.00** (з субцітрамі), **11.00, 13.00, 16.00, 18.00** (з субцітрамі), **20.30** Нашы навіны.
6.05, 7.05, 8.05 «Наша раніца».
9.05 «Жыць здорава!» (12+).
10.10 Серыял «Замах» (16+).
11.05, 13.05, 16.15, 18.15 (з субцітрамі), **21.00** Навіны спорту.
11.10 «Модны прыгавор» (12+).
12.05 «Мужчынскае/Жаночае» (16+).
13.10 «Давай пажэнімся!» (16+).
14.20, 16.20 «Час пакажа» (16+).
16.55 «На самай справе» (16+).
18.20 «Кантрольная закупка» (12+).
18.55 «Удача ў прыдачу!» Дзённік (12+).
19.00 «Няхай гавораць» (16+).
20.00 Час.
21.05 Серыял «Гасцініца «Расія» (16+).
23.10 «Вячэрні Ургант» (16+).
23.50 «На ноч гледзячы» (16+).
0.50 Начныя навіны.

СТБ

6.00, 7.30, 10.30, 13.30, 16.30, 19.30, 22.30 «24 гадзіны».
6.10, 17.25 «Міншчына».
6.20, 7.45 «Раніца. Студыя добрага настрою» (6+).
7.40, 20.10, 23.00 «СТБ-спорт».
8.30, 18.35 «Тайны Чапман» (16+).
9.35, 17.35 «Самыя шакіруючыя гіпотэзы» (16+).
10.40 «Водбліскі» Серыял (16+).
12.35, 23.25 «Загадкі чалавецтва» (16+).
13.50 «Тэрыторыя памылак» «(16+).
15.35 «Вадзіць па-руску» (16+).
15.55 «Мінск і мінчане».
16.50 Серыял «Салдаты і афіцэры» (16+).

ОНТ

20.00 «Сталічныя падрабязнасці».
20.15 Маст. фільм «Добрай раніцы!» (12+).
22.10 «Глядзець усім!» (16+).
23.05 «Аўтапанарама» (12+).
0.15 «Баец. Нараджэнне легенды». Серыял (16+).

МІР

6.35, 16.15, 5.40 Серыял «Вяртанне Мухтара-2». (16+).
7.30 Добрай раніцы, свет! (16+).
8.35 «Няма праблем» (16+).
10.00, 4.05 «Любімыя акцёры» (12+).
10.35, 13.15 Серыял «Дачаснік». (16+).
13.00, 16.00, 19.00 Навіны (бягучы радок).
14.25, 2.45 «Іншы свет». (12+).
15.00 «Справы сямейныя» (16+).
19.20 Серыял «Права на праўду». (16+).
21.10 Серыял «Аддзел 44» (16+).
23.10 Маст. фільм «Сюрпрыз» (12+).
1.05 Маст. фільм «Пары на каханне» (16+).
4.30 Маст. фільм «Варатар» (0+).

РТР—Беларусь

7.00 «Раніца Расіі».
11.00, 14.00, 17.00, 20.00 Весткі.
11.40 «Пакой смеху». (16+).
12.00, 20.40 Серыял «Тайны следства». (12+).
13.00, 15.50, 19.50, 23.00 Навіны — Беларусь.
14.35 «Пра самае галоўнае». Ток-шоу. (12+).
15.45 «60 хвілін». Ток-шоу .
17.35 «Лёс чалавека». (12+).
18.45 «Андрэй Малахаў. Прамы эфір». (16+).
22.10 «Простыя пытанні» з Ягорам Хрусталёвым. (12+).
22.30, 23.10 Серыял «Бумеранг». (12+).
0.35 «Вечар з Уладзімірам Салаўёвым».

НТБ—Беларусь

5.55 «Астрапрагноз».
6.00, 7.00, 8.00, 10.00, 13.00, 16.00, 19.00 Сёння.
6.10, 7.10 «Дзелавая раніца НТБ». (12+).
8.05 Серыял «Вяртанне Мухтара». (16+).
9.40, 23.30 «НЗ.by».
10.20, 19.40 Дзённік «Удача ў прыдачу!» з «Еўраопт».
10.25 Серыял «Ляснік». (16+).
12.05 «Суд прысяжных». (16+).
13.25, 18.25 Агляд. Надзвычайнае здарэнне.
14.05 «Месца сустрэчы».
16.30 Серыял «Вуліцы разбітых ліхтароў». (16+).
19.45 Серыял «Неўскі. Праверка на трываласць». (16+).
23.50 «Вынікі дня».
0.20 Серыял «Агенцтва схаваных камер». (16+).

8 канал

7.00, 15.55, 19.40, 21.00, 23.55 «Надвор'е».
7.05 «Сябры дзядулі Марка» (0+).
7.25, 16.00 Для дзяцей «Адказвайка».
7.30 «Раніца на восьмым».
10.30 Дак. серыял «Дзецям пра звяранят».
11.00 Драма «Бітва за Севастопаль» (12+).
13.00 Серыял «Жорсткае каханне».
14.25 Камедыя «Жаніцьба Бальзамінава» (12+).
16.05 «Мультпарад».
16.40 «Мой любімы гадаванец».
17.10 Серыял «Дарагі доктар» (16+).
18.35 Серыял «Выратаваць боса» (16+).
19.30 «Фэшн is my прафэшн».
19.50 Серыял «11.22.63» (16+).
20.50 «Вечарніца».
21.05 «Даведнік па краінах і кантынентах» (0+).
21.15 Драма «Бумер» (18+).
23.00 Серыял «Затрымка ў развіцці» (16+).

ВТВ

6.00, 15.15 Серыял «Варонiны». (12+).
7.20 «Дурні і дарогі». (16+).
7.40, 4.20 М/ф «Тры каты». (0+)
8.00, 4.40 М/ф «Фіксікі». (0+)
8.20, 4.55 М/ф «Марынін і яго сябры». (0+)
8.50, 3.50 «Ералаш». (6+)
9.30 Серыял «Сямейны бізнес». (12+).
10.40 Камедыя «8 першых спатканняў». (12+).
12.30 Скетч-шоу «6 кадраў» (16+).
13.00, 19.00 Серыял «Івановы—Івановы» (16+).
14.10, 20.10 Серыял «Два бацькі і два сыны». (16+).
16.45, 5.10 Серыял «Дзённік доктара Зайцавай». (16+).
17.50, 23.20 «Уральскія пельмені». (16+).
21.20 Камедыя «16 жаданняў». (0+).
0.00 Серыял «Гульня». (16+).
0.50 Серыял «Бязмоўны сведка». (16+).
1.50 Серыял «Закрытая школа». (16+).
3.30 «Лаві момант». (16+).

Культура

6.30, 7.00, 7.30, 8.00, 10.00, 15.00, 19.30, 23.45 Навіны культуры.
6.35, 8.05, 21.10 «Правілы жыцця».
7.05 «Легенды сусветнага кіно». Серафіма Бірман.
7.35 «Падарожжы натураліста».
8.30, 22.20 «Абацтва Даўнтан». Маст. фільм.
9.40 Галоўная роля.
10.15, 18.00 «Назіральнік».
11.10, 0.40 XX стагоддзе. «Усміхайцеся, калі ласка!» Дак. фільм.
12.10 «Гульня ў бісер». «Архан Памук. «Мае дзіўныя думкі».
12.55 «Абсалютны слых».
13.35, 20.05 «Набожнае правасуддзе Олівера Кромвеля». Дак. фільм.
14.30 «Гісторыі ў фарфоры». Дак. серыял.
15.10 Музычныя фестывалі Расіі. «Масква сустракае сяброў».
16.30 Пернікавы домік. «Табар вяртаецца».
16.55 «Лінія жыцця». Зельфіра Трэгулава.
17.50 «Томас Кук». Дак. фільм.
19.00 «Аляксандр Зіноўеў. Раскрытыя вышыні».
19.45 Галоўная роля.
20.55 «Добрай ночы, малыя!»
21.10 «Энігма. Андрыс Нэльсанс».
23.25, 2.40 Сусветныя скарбы.
0.00 Чорныя дзіркі. Белыя плямы.
1.35 «Музыка страсці і кахання».

Настальгія

6.00 «Быў час» з Аляксандрам Паліткоўскім: «Гульня ў хіпі». 2006 год (16+).
6.55, 9.40, 11.00, 14.10, 18.55, 20.25, 21.40, 23.00, 2.05, 3.40, 5.00 Музычная настальгія (12+).
7.20 Тэлефільм «Віp». (16+).
9.00, 15.00, 21.00, 3.00 «Мінулы час» (12+).
10.00, 22.00, 4.00 «Народжаныя ў СССР» (12+).
12.00 «Спяем, сябры!» з Таццяінай Візбар. 2007 год (12+).
13.00, 19.20 Маст. фільм «12 крэслаў». (12+).
15.45 «Народжаныя ў СССР». 30-годдзе праграмы «Музычны ліфт». (12+).
18.00 «Яловая субмарына» з Аляксандрам Ліпніцкім: «Гісторыя рускага рока». Гурт «Странные игры». 2-я частка (16+).
0.00 Тэлефільм «Старыя сябры». (16+).

EuroSport 1

4.30, 8.30, 14.30, 19.00, 21.30 Веласпорт (трэк). «Шэсць дзён Лондана».
6.00 Футбол. Юнацкі чэмпіянат свету (U-17).
9.30, 15.30, 18.00, 0.50, 2.30 Футбол. Чэмпіянат MLS. Плэй-оф.
11.00 Алімпійскія гульні. «Кур'ёзныя моманты».
12.30 Алімпійскія гульні. «Зала славы». Ліллехамер-1994. Хакей. Фінал.
13.30 Алімпійскія гульні. «Зала славы».
20.00 Watts. Топ-10.
1.45 Watts.

Кінакамедыя

0.50 Драма «Нягледзячы ні на што». (16+).
2.55 Скетчкам «Паміж намі». (16+).
3.15 Камедыя «Спецагенты на адпачынку». (16+).
5.05 Камедыя «Вяртанне высокага бландзіна». (12+).
6.40 Меладрама «Энцыклапедыя разводаў». (16+).
8.15 Камедыя «Заліковы выкладчык». (16+).
10.35 Камедыя «21 і болей». (16+).
12.20 Камедыя «Вялікі куш». (16+).
14.15 Камедыя «Уніз па лесвіцы». (16+).
16.05 Камедыя «Закаханы і бяззбройны». (16+).
17.55 Камедыя «Пятніца». (16+).
19.30 Меладрама «Законы прывабнасці». (16+).
21.05 Драма «Псіхааналітык». (18+).
23.00 Камедыя «Месяцовая афёра». (18+).

ТБ3

6.00 М/ф (6+).
8.35 «Доктар I...» (16+).
9.05, 19.00, 2.50 «Каралёк — птушачка пеўчая». Серыял (16+).
10.45, 4.25 «Судовыя страсці». Дак. серыял (16+).
12.25 «Сляпая» (12+).
13.20 «Варажбітка» (12+).
14.20 «Паралельны свет» (12+).
15.20 «Трэндзі» (16+).
15.50 «Здзелка» (16+).
16.20 «Натуральны адбор» (12+).
17.10 «Шчыра» (12+).
18.05 «Дзяжурны анёл». Серыял (16+).
20.45 «Развітанне» (16+).
21.35 «Рэвізора» (16+).
22.55 «Алігарх ТБ» (16+).
23.25 «Візіцёры». Серыял (16+).
0.10 «РЭД-2». Баявік (16+).
2.00 «Звязданутыя» (16+).

ТБ1000

6.10 Вялікі куш (16+).
8.15 Па-за часам (16+).
10.30 Тайна ў іх вачах (16+).
12.45 Салодкі лістапад (12+).
15.15 Дварэцкі (16+).
17.50 Рыцар кубкаў (16+).
20.10 Усмешка Моны Лізы (12+).
22.25 Спадар Ніхто (12+).
1.05 На краі (16+).
2.40 Холад у ліпені (16+).
4.30 Агент пад прыкрыццём (12+).

ТБ1000 Рускае кіно

6.20 Няўлоўныя. Бангкок. (16+).
8.10 Пра жонку, мару і яшчэ адну... (12+).
9.50 Прыкідваючыся ахвярай. (16+).
12.00 Дзюба-Дзюба. (16+).
14.40 Тры валаты і Марскі цар. (6+).
16.20, 4.20 Усё да лепшага-2. Серыя 3—4. (12+).
18.20 Каўчэг. (12+).
20.20 Першы пасля бога. (16+).
22.25 Няўлоўныя. Джэкпот. (16+).
0.05 Закахаць і абясшкодзіць. (12+).
2.20 Няўлоўныя. (16+).

National Geographic

6.00 Зрабі або памры. (12+).
6.25 Код небяспекі. (12+).
6.50 Займальная навука. (12+).
7.40, 13.25, 20.15, 22.30, 5.35 Навуковыя недарэчнасці. (12+).
8.05, 10.25, 14.55 Мегазаводы. (12+).
8.55 Шаша праз пекла. (12+).
9.40 Інстынкт выжывання. (16+).
11.10 Ледзяная дарога. (12+).
11.55 Аўта-SOS. (12+).
12.40 Космас: прастора і час. (12+).
15.40 Асушыць акіян. (16+).
16.30, 18.00, 19.30, 21.00, 0.00, 2.20, 3.55 Расследаванні авіякатастроф. (12+).
17.15 Неверагодныя машыны. (12+).
18.45, 1.30, 4.45 80-я: дзесяцігоддзе, якое стварыла нас. (16+).
21.45 80-я. Найвялікшыя трагедыі (12+).
23.15 Расійскія сакрэтныя матэрыялы (16+).
3.10 Эвакуацыя Зямлі. (16+).

Discovery

8.00, 17.00, 22.00, 4.40 Махінатары. (12+).
9.00, 15.00, 21.00, 6.20 Як гэта ўстроена? (12+).
10.00, 16.00, 23.00, 3.50 Горная брыгада. (16+).
10.30, 16.30, 23.30, 4.15 Склады: бітва ў Канадзе. (12+).
11.00 Інжынерныя праколы. (12+).
14.00, 5.30 Аляска: сям'я з лесу. (16+).
18.00 Хуткія і гучныя. (12+).
19.00, 0.00 Залатая ліхаманка. (16+).
20.00 Эд Стафард: які выжыў. (16+).
1.00, 7.10 Вулічныя гонкі. (16+).
2.00 Самагоншчыкі. (18+).
2.55 Голыя і напалоханыя XL. (16+).

ШАШКІ

Выпуск №48

З 25 верасня па 1 кастрычніка ў Рэспубліканскім цэнтры алімпійскай падрыхтоўкі па шахматах і шашках (г. Мінск, вул. Маркса, 10) праходзіла першая ліга чэмпіянату Беларусі па шашках-100 сярод мужчын і жанчын. Абодва турніры насілі статус адборачных спаборніцтваў да чэмпіянату краіны па шашках-100 (Найвышэйшая ліга). Спаборніцтва сярод мужчын сабрала 22 удзельнікі, сярод якіх 8 майстроў спорту. Пераможцам выйшаў майстар спорту з Бабруйска Мікалай Кадзеснікаў — 10 ачкоў з 14 магчымых. Яшчэ 6 шашыстаў набралі па 9 ачкоў, каэфіцыент іх расставіў у наступным парадку: майстар Дзмітрый Немец, кандыдат у майстры Юрый Цымановіч (абодва Мінск), майстры Валерый Маркоўскі (Бабруйск), Уладзіслаў Сплендзер, Паліна Петрусёва (абодва Мінск), Валерый Разаеў (Мар'іна Горка). У жаночым турніры таксама па швейцарскай сістэме ў 7 тураў пяць запаветных пуцёвак у найвышэйшую лігу разыгралі 16 шашыстак. Паўышэнне ў класе на будучы год атрымалі Яна Якубовіч (Мінск, 11 ачкоў з 14 магчымых), Вікторыя Белая (Віцебск), Святлана Гарбачэнка (Мінск, у абедзвюх па 10 ачкоў). Па 9 ачкоў набралі мінчанкі Яна Лазовік і Вікторыя Нікалаева.

Сёння для самастойнага рашэння прапануюцца кампазіцыі, складзеныя вядучым аддзела.

Першыя дзве ў шашкі-64 і яшчэ адна ў шашкі-100.

№102

Белыя простыя шашкі: a5, b6, c1, c5, d6, f4, g5, h4 (8).

Чорныя простыя шашкі: a7, b8, d2, d4, e3, e7, f8, g7, h6 (9).

№103

Белыя простыя шашкі: a3, a7, b2, d2, f4, g5 (6).

Чорныя простыя шашкі: b6, c5, d6, f2, f8, g7 (6).

№104

Белыя простыя шашкі: 25, 29, 34, 35, 37, 41, 42, 43 (8).

Чорныя простыя шашкі: 9, 10, 14, 15, 19, 26, 36 (7).

№102

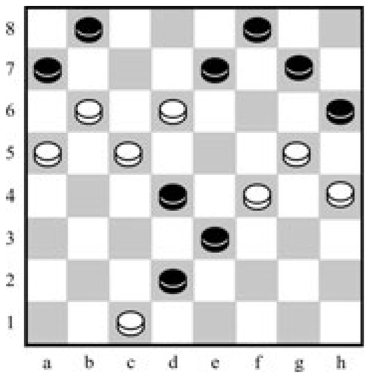

Ва ўсіх пазіцыях белыя пачынаюць і выйграюць.

Прозвішчы чытачоў, якія дашлюць правільныя адказы, будуць апублікаваныя.

Анонс: З 27 лістапада па 3 снежня ў СДЮШАР-11 па шахматах і шашках (г. Мінск, вул. Ракаўская, 24) адбудуцца турніры 1-й лігі чэмпіянату Беларусі па шашках-64 сярод мужчын і жанчын.

Праверце свае рашэнні: Выпуск №47 ад 06.10.2017.

№99 h6, b4, b8, g3, c5+

№100 d8, b6, b8, hf4, c1(f4,f4), f2+

№101 dc7, h8, b2, e5, h4(d4), g5(c3), c1+.

Правільныя адказы даслалі І. Ананіч (Гродна), А. Шурпін (Івянец), В. Ваўчкоў (Маладзечна), П. і В. Шульгі (Мінск), А. Ліцьвінаў, В. Таўкачоў (Клімавіцкі р-н), А. Шчаглоў (Брэст).

Пішыце на адрас: 220013, г. Мінск, вул. Б. Хмяльніцкага, 10А, газета «Звязда».
E-mail: info@zviazda.by, або vorush@yandex.ru

Віталь ВАРУШЫЛА, майстар спорту.

Пятніца, 27 кастрычніка

Беларусь 1

6.00, 7.20, 8.15 Добрай раніцы, Беларусь!
7.00, 8.00 (з сурдаперакладам), **9.00, 12.00, 13.00, 15.00, 17.00, 19.00, 1.50** Навіны.
7.05, 8.05 Навіны эканомікі.
7.10, 8.10, 18.15 Зона Х (16+).
9.10, 22.15 Серыял «След» (16+).
10.55, 12.10, 18.35, 19.20 Серыял «Ніткі лёсу» (16+).
13.10 Дзіцячы доктар.
13.45 Дзень у вялікім горадзе.
14.45, 15.25, 17.05 Серыял «Спявачка» (16+).
15.15, 18.00 Навіны рэгіёна.
21.00 Панарама.
21.50 Клуб рэдактараў (16+).
22.35 Меладрама «Каціна шчасце». 1—4-я серыі (16+).
2.15 Дзень спорту.

Беларусь 2

7.00 Тэлераніца (12+).
9.00, 18.50 Тэлебарометр.
9.05, 17.05 Серыял «Помста» (16+).
10.45 «Нераскрытыя тайны» (12+).
11.45 Серыял «Тут нехта ёсць: выкупленне». Заключныя серыі (16+).
13.50, 20.05 «Амерыканскі жаніх» (16+).
15.20 Серыял «Іх перабылталі ў раддоме» (16+).
16.20, 0.05 «Пін_код». Інтэрактыўны маладзёжны праект.
18.55 «Паненка-сялянка» (16+).
21.30 «Багіня шопінгу» (16+).
22.05 Спортлато 5 з 36, КЕНО.
22.10 «Бітва экстрасэнсаў. 16-ы сезон» (16+).

Беларусь 3

7.00 «Дабраранак».
7.35, 13.15 «Беларуская кухня». Варэнікі з чарніцамі на казіным малацэ.
8.05, 12.00, 20.00 «Калейдаскоп». Навіны культуры.
8.20, 12.15, 14.05, 23.05 «Гэты дзень».
8.25, 18.35 «Маргарыта Назарава». Меладрама, заключная серыя (16+).
9.20, 14.10 «Куды ён падзенецца!» Маст. фільм (12+).
10.50 «Камертон». Заслужаны дзеяч мастацтваў Рэспублікі Беларусь Віктар Клімчук.
11.20, 17.55 «Легенды кіно». Аляксандр Збруеў (12+).
12.20 «Вялікія мастакі». Каміль Пісаро (12+).
13.40 «Сіла веры».
13.55 «Партызаны». Канстанцін Заслонаў (12+).
16.10, 21.05 «Час кіно». «Лістапад».
16.15, 21.15 «Пасажырка». Маст. фільм (12+).
19.30 «Камертон». Заслужаны артыст Рэспублікі Беларусь Валерый Дайнэка.
20.10 «Беларуская кухня». Хатні хлеб.
20.40 «Калыханка» (0+).
22.50 «Песні пад гітару».
23.15 «Утаймаванне сваволнага». Маст. фільм (12+).

Беларусь 5

8.00 Авертайм.
8.30 Хакей. Чэмпіянат Беларусі. ХК «Гомель» — «Юнацтва-Мінск».
10.30 Свет англійскай прэм'ер-лігі. Ідэачасопіс.
11.00, 14.30 Тэніс. WTA. Вынікі турнір. Сінгапур.
13.00 Хакей. КХЛ. «Салават Юлаеў» (Уфа) — «Металург» (Магнітагорск).
16.30 Змешаныя адзінаборствы. UFC.
18.20 Хакей. КХЛ. «Ёкерыт» (Хельсінкі) — «Дынама-Мінск». (У перапынках — Спорт-цэнтр.)
20.50 Спорт-цэнтр.
21.00 Хакей для ўсіх.
21.30 Футбол. Беларусбанк — чэмпіянат Беларусі. «Шахцёр» (Салігорск) — «Днепр» (Магілёў).
23.30 Трэніровачны дзень.

АНТ

6.00, 6.30, 7.00 (з субцітрамі), **7.30, 8.00** (з субцітрамі), **8.30, 9.00** (з субцітрамі), **11.00, 13.00, 16.00, 18.00** (з субцітрамі), **20.30** Нашы навіны.
6.05, 7.05, 8.05 «Наша раніца».
9.05 «Жыць здарова!» (12+).
10.10 Серыял «Замах» (16+).
11.05, 13.05, 16.15, 18.15 (з субцітрамі), 21.00 Навіны спорту.
11.10 «Модны прыгавор» (12+).
12.05 «Мужчынскае/Жаночае» (16+).
13.10, 23.40 «Давай пажэнімся!» (16+).
14.20 «Час пакажа» (16+).
16.20 Камедыя «Дзяўчына з гітарай» (12+).
18.20 «Кантрольная закупка» (12+).
18.55 «Удача ў прыдачу!» Дзённік (12+).
19.00 «Поле цудаў» (16+).
20.00 Час.
21.05 «Голас». Новы сезон (12+).
23.00 «Што? Дзе? Калі?» на Беларусі» (16+).
0.10 «Вячэрні Ургант» (16+).
1.05 Начныя навіны.

СТБ

6.00, 7.30, 10.30, 13.30, 16.30, 19.30, 22.30 «24 гадзіны».
6.10, 17.25 «Міншчына».
6.20, 7.45 «Раніца. Студыя добрага настрою» (6+).
7.40, 20.10, 23.00 «СТБ-спорт».
8.30, 18.35 «Тайны Чапман» (16+).
9.35, 17.35 «Самыя шакіруючыя гіпотэзы» (16+).
10.40 «Водбліскі» Серыял (16+).
12.35 «Загадкі чалавецтва» (16+).
13.50 Маст. фільм «Добрай раніцы!» (12+).
15.45 «Вадзіць па-руску» (16+).
16.10 «Аўтапанарама» (12+).
16.50 «Скардзіцца дазваляецца».
17.10 «Адкрытая размова».
20.00 «Сталічныя падрабязнасці».
20.15 «Узброены і небяспечны: асабістая зброя байцоў спецназа» (16+).
22.00 «Глядзець усім!» (16+).
23.05 «Пад дахам навукі. Тайныя праекты спецслужбаў» (16+).
23.55 «Баец. Нараджэнне легенды». Серыял (16+).

МІР

6.35, 17.10 Серыял «Вяртанне Мухтара-2». (16+).
7.30 Добрай раніцы, свет! (16+).
8.35 М/ф (0+).
9.20 Маст. фільм «Ах, вадзявіль, вадзявіль...» (0+).
10.40 «Любімыя акцёры» (12+).
11.10 Маст. фільм «Пачатак» (12+).
13.00, 16.00, 19.00 Навіны (бягучы радок).
13.15 Серыял «Хатняя прыслужніца» (16+).
14.25 «Іншы свет». (12+).
15.00 «Справы сямейныя» (16+).
16.15 «Сакрэтныя матэрыялы» (16+).
19.20 Серыял «Самазванка». (16+).
22.45, 5.15 Маст. фільм «Прыгоды Бураціна» (6+).
1.20 «Трымайся, шоубіз!» (16+).
1.50 «Кашмар вялікага горада» (16+).
2.20 Маст. фільм «Сюрпрыз» (12+).
3.55 Маст. фільм «Пары на каханне» (16+).

РТР—Беларусь

7.00 «Раніца Расіі».
11.00, 14.00, 17.00, 20.00 Весткі.
11.40 «Простыя пытанні» з Ягорам Хрусталёвым. (12+).
12.00, 20.40 Серыял «Тайны следства». (12+).
13.50, 16.50, 19.50, 23.00 Навіны — Беларусь.
14.35 «Пра самае галоўнае». Ток-шоу. (12+).
15.45 «60 хвілін». Ток-шоу .
17.35 «Лёс чалавека». (12+).
18.45 «Андрэй Малахаў. Прамы эфір». (16+).
22.10, 23.10 «Гумарына». (16+).
0.20 Маст. фільм «Зоркі свецяць усім». (12+).

НТБ—Беларусь

5.55 «Астрапрагноз».
6.00, 7.00, 8.00, 10.00, 13.00, 16.00, 19.00 Сёння.
6.10, 7.10 «Дзелавая раніца НТБ». (12+).
8.05 Серыял «Вяртанне Мухтара». (16+).
9.40, 23.30 «НЗ.by».
10.20, 19.40 Дзённікі «Удача ў прыдачу!» з «Еўраопт».
10.25 Серыял «Ляснік». (16+).
12.05 «Суд прысяжных». (16+).
13.25, 18.25 Агляд. Надзвычайнае здарэнне.
14.05 «Месца сустрэчы».
16.30 Серыял «Вуліцы разбітых ліхтароў». (16+).
19.45 «Чакай мяне». (12+).
20.40, 0.00 Серыял «Неўскі. Праверка на трываласць». (16+).
0.55 Серыял «Агенцтва схаваных камер». (16+).

8 канал

7.00, 15.55, 19.45, 21.00, 23.55 «Надвор'е».
7.05 «Сябры дзядулі Марка» (0+).
7.25, 16.00 Для дзяцей «Адказвайка».
7.30 «Раніца на восьмым».
10.30 Дак. серыял «Дзецям пра звераняят».
11.00 Драма «Бумер» (18+).
13.00 Серыял «Жорсткае каханне».
14.25 Камедыя «Дзяўчаты» (0+).
16.05 «Мультпарад».
16.30 «Адшукваецца адпачынак» (0+).
17.00 Дак. фільм «Святы кастрычніка» (0+).
17.30 Серыял «Дарагі доктар» (16+).
18.55 Серыял «Выратаваць боса» (16+).
19.50 Серыял «11.22.63» (16+).
20.50 «Вечарніца».
21.05 Драма «Ганна і кароль» (12+).
23.30 Серыял «Затрымка ў развіцці» (16+).

ВТБ

6.00, 15.15 Серыял «Варонікі». (12+).
7.20 «Дурні і дарогі». (16+).
7.40, 4.20 М/ф «Тры каты». (0+)
8.00, 4.40 М/ф «Фіксікі». (0+)
8.20, 4.55 М/ф «Марынін і яго сябры». (0+)
8.50, 3.50 «Ералаш». (6+)
9.30 Серыял «Сямейны бізнес». (12+).
10.40 Камедыя «16 жаданняў». (0+).
12.40 Скетч-шоу «6 кадраў» (16+).
13.00, 19.00 Серыял «Іванова—Івановы» (16+).
14.10, 20.10 Серыял «Два бацькі і два сыны». (16+).
16.45, 5.10 Серыял «Дзённік доктара Зайцавай». (16+).
17.50, 23.10 «Уральскія пельмені». (16+).
21.20 Камедыя «Чаго хочуць жанчыны». (12+).
0.00 Камедыя «Супер Майк». (18+).
2.00 Серыял «Закрытая школа». (16+).
3.30 «Лаві момант». (16+).

Культура

6.30, 7.00, 7.30, 8.00, 10.00, 15.00, 19.30, 23.20 Навіны культуры.
6.35 Пернікавы домік. «Табар вяртаецца».
7.05 «Легенды сусветнага кіно». Георгій Жжонаў.
7.35 «Падарожжы натураліста».
8.05 «Правілы жыцця».
8.30 «Расія, любоў мая!» «Усяго тры струны».
9.00 «Інтэрнат палкоўніка Кітова». Дак. фільм.
9.40 Галоўная роля.
10.20 Шэдэўры старога кіно. «Актрыса». Маст. фільм.
11.45 Сусветныя скарбы.
12.00 Гісторыя мастацтва. Наталля Сямёнава. «Калыска рускага авангарда: Гаген, Маціс і Пікасо ў Маскве».
12.55 «Энігма. Андрыс Нэльсанс».
13.35 «Чароўнае правасуддзе Олівера Кромвеля». Дак. фільм.
14.30 «Гісторыі ў фарфоры». Дак. серыял.
15.10 Музычныя фестывалі Расіі. «Руская зіма».
15.55 «Пісьмы з правінцыі». Сургут.
16.25 Геніі і ліхадзеі. Оскар Барнак.
16.50 «Тацяна Ліёзнава. Дажыць да светлай паласы». Дак. фільм.
17.45 Вялікая опера — 2017. Кастынг.
19.45 Смеханастальгія.
20.15 «Лінія жыцця». Алег Басілашвілі.
21.15 Кіно на ўсе часы. «Маленькая жанчына». Маст. фільм.
23.35 «2 Вернік 2».
0.20 «У Цэнтральным парку». Маст. фільм.
1.50 «Шукальнікі». «Дойлід непабудаванага храма».
2.40 «Архангельскія навелы». М/ф для дарослых.

Настальгія

6.00 «Спяем, сябры!» з Тацянай Візбар. 2007 год (12+).
7.00, 13.20, 19.20 Маст. фільм «12 крэслаў». (12+).
8.05, 9.40, 12.55, 14.25, 15.40, 17.00, 18.55, 20.35, 21.40, 23.00, 0.55, 2.35, 3.40, 5.00 Музычная настальгія (12+).
9.00, 15.00, 21.00, 3.00 «Мінулы час» (12+).
9.45 «Народжаны ў СССР». 30-годдзе праграмы «Музычны ліфт». (12+).
12.00 «Яловая субмарына» з Аляксандрам Ліпніцкім: «Гісторыя рускага рока». Гурт «Странные игры». 2-я частка (16+).
16.00, 22.00, 4.00 «Народжаныя ў СССР» (12+).
18.10 «Да і пасля...» з Уладзімірам Малчанавым. Год 1983. 3-я частка. 2009 год (16+).
22.00 «Колба часу» (16+).
0.00 «Быў час» з Аляксандрам Палітко̆ўскім: «Гульня ў хіпі». 2006 год (16+).
1.20 Тэлефільм «Вір». (16+).

EuroSport 1

4.00, 10.30, 13.15, 17.00, 19.15, 0.50 Футбол. Чэмпіянат MLS. Плэй-оф.
4.30, 9.30, 14.30, 20.30 Веласпорт (трэк). «Шэсць дзён Лондана».
6.00, 16.00 Watts.
7.00 Футбол. Чэмпіянат MLS.
7.30, 16.30, 2.30 Футбол. «ФІФА».
8.00 Футбол. Юнацкі чэмпіянат свету (U-17).

Кінакамедыя

0.50 Камедыя «Бінга Бонга». (16+).
3.05 Прыгоды «Скарбы В.К.» (12+).
5.05 Камедыя «Сутэнёр». (16+).
6.55 Драма «Шэсць жонак Генры Ляфэя». (16+).
8.35 Камедыя «Забойны агеньчык». (16+).
10.25 Камедыя «Пятніца». (16+).
12.00 Меладрама «Маленькая чорная кніжка». (16+).
14.05 Камедыя «Ашаламляльныя фантазіі Чарлі Свона Трэцяга». (16+).
15.40 Камедыя «Закахаць і абяскшкодзіць». (12+).
17.55 Камедыя «М + Ж». (16+).
19.30 Камедыя «Як снег на галаву». (16+).
21.15 Меладрама «Развод паітальянску». (12+).
23.15 Драма «Нягледзячы ні на што». (16+).

ТБ3

6.00 М/ф (6+).
8.25 «Доктар І...» (16+).
8.55 «Каралёк — птушачка пеўчая». Серыял (16+).
10.30, 3.40 «Судовыя страсці». Дак. серыял (16+).
12.10 «Сляпая» (12+).
13.10 «Варажбітка» (12+).
14.15, 5.10 «Паралельны свет» (12+).
15.15 «Трэндзі» (16+).
15.45 «Здзелка» (16+).
16.15, 2.30 «Рыжыя» (16+).
17.10 «13 знакаў Задыяка» (12+).
18.10, 1.40 «Бітва рэстаранаў» (16+).
19.10, 0.50 «Гучныя справы» (16+).
20.10 «Прыкінься маёй жонкай». Камедыя (12+).
22.10 «Савецкія мафіі» (16+).
22.55 «Успомніць усё». Фантастыка (16+).

ТБ1000

6.10, 17.40 Эрын Брокавіч — прыгожая і рашучая (16+).
8.40 Дварэцкі (16+).
11.15 Усмешка Моны Лізы (12+).
13.35 Агент пад прыкрыццём (12+).
15.30 Холад у ліпені (16+).
20.10 Белаcнежка: помста гномаў (12+).
22.15 Зомбі па імені Шон (16+).
0.15 Супер Майк (18+).
2.25 Асуджаныя заручаныя (16+).
4.05 Галодныя гульні: сойкаперасмешніца. Частка І (12+).

ТБ1000 Рускае кіно

6.20 Няўлоўныя. Джэкпот. (16+).
8.00 Першы пасля бога. (16+).
10.00 Закахаць і абяскшкодзіць. (12+).
12.15 Ганна на шыі. (12+).
14.05 Анёлы рэвалюцыі. (16+).
16.20, 4.20 Замуж пасля ўсіх. Серыя 1—2. (12+).
18.20 Службовы раман. Наш час. (16+).
20.20 Старыя клячы. (12+).
22.55 ПіраМММіда. (16+).
1.05 Перакладчык. (16+).
2.40 Няўлоўныя. Апошні герой. (16+).

National Geographic

6.00 Зрабі або памры. (12+).
6.25 Код небяспекі. (12+).
6.50 Папулярная навука. (12+).
7.35, 13.25, 20.15, 22.30, 5.35 Навуковыя недарэчнасці. (12+).
8.00, 10.20, 14.55 Мегазаводы. (12+).
8.50, 11.10 Ледзяная дарога. (12+).
9.35, 16.25, 19.30, 0.00, 2.20 Расследаванні авіякатастроф. (12+).
11.55 Аўта-SOS. (12+).
12.40 Космас: прастора і час. (12+).
15.40 Асушыць акіян. (12+).
17.10 Неверагодныя машыны. (12+).
18.00, 21.00, 0.45, 3.55 1917-ы: адзін год — дзве рэвалюцыі (16+).
18.45, 1.30, 4.45 80-я: дзесяцігоддзе, якое стварыла нас. (16+).
21.45 80-я. Найвялікшыя спартсмены (12+).
23.15, 3.10 Эвакуацыя Зямлі. (16+).

Discovery

8.00, 17.00, 22.00, 4.40 Махінатары. (12+).
9.00, 15.00, 21.00, 6.20 Як гэта ўстроена? (12+).
10.00, 16.00, 23.00, 3.50 Горная брыгада. (16+).
10.30, 16.30, 23.30, 4.15 Склады: бітва ў Канадзе. (12+).
11.00 Апошнія жыхары Аляскі. (16+).
14.00, 5.30 Аляска: сям'я з лесу. (16+).
18.00 Хуткія і гучныя. (12+).
19.00 Залатая ліхаманка. (16+).
20.00 Браты Дызель. (16+).
0.00 Разбуральнікі легенд. (16+).
1.00, 7.10 Вулічныя гонкі. (16+).
2.00 Самагоншчыкі. (18+).
2.55 Мяцежны гараж. (16+).

Субота, 28 кастрычніка

Беларусь 1

6.00 Існасць.
6.25 Слова Мітрапаліта Паўла на Дзімітраўскую бацькоўскую суботу.
6.35 Меладрама «Каціна шчасце». 1—2-я серыі (16+).
8.20 Кулінарная дыпламатыя (12+).
9.00, 12.00, 15.00 Навіны.
9.10 Клуб рэдактараў (16+).
9.55 Дача (12+).
10.30 Трансфармацыя (12+).
11.10 Здароўе (12+).
12.10 50 рэцэптаў першага (12+).
12.50, 22.50 Камедыя «Сваты-3» (12+).
14.00 «Я ведаю» (6+).
15.15 Краіна.
15.45 Камедыя «Сваты-3» (12+).
17.00 Меладрама «Не шкадую, не заву, не плачу» (16+).
21.00 Панарама.
21.45 Шчаслівы вечар.
0.55 Дзень спорту.

Беларусь 2

7.00 Занадта шмат хвастоў (6+).
7.30 М/с «Фіксікі» (0+).
7.55 Анімацыйны фільм «Карапузы ў Парыжы» (0+).
9.15, 20.40 Тэлебарометр.
9.20 «Нераскрытыя тайны» (12+).
10.20 «Вяселле ўсляпую» (16+).
11.50, 20.45 «Паненка-сялянка» (16+).
13.00 Анімацыйны фільм «Кунг-фу Панда-2» (6+).
14.35 Меладрама «Модная мамачка» (12+).
16.45 Капейка ў капейку (12+).
17.25 «Навучы жонку рулiць» (16+).
18.30 Фантастыка «Каўбоі супраць прышэльцаў» (12+).
22.00 Спортлато 6 з 49, КЕНО.
22.05 «ЛавЛавCar» (16+).
23.15 Баявік «Новы чалавек-павук» (12+).

Беларусь 3

7.35 «Сіла веры».
8.00, 14.15, 20.15 «Калейдаскоп». Навіны культуры.
8.15, 14.30, 20.30 «Гэты дзень».
8.20 М/ф (0+).
8.50 «Вечны кліч». Меладрама. 4-я серыя (12+).
10.00 «Хата на хату».
10.55 «Беларуская кухня». Крапанікі.
11.25 «Беларусь як песня». ВІА «Чараўніцы».
11.50 «Навукаманія» (6+).
12.20 «Высокі бландзін у чорным чаравіку». Камедыя (12+).
13.50 «Я хачу гэта ўбачыць!» Гродна (6+).
14.35 «Камертон». Мастак Віктар Доўнар.
15.05 «Мелодыі лета». «Песні для душы».
16.00 «Апошні дзень». Леанід Быкаў (12+).
16.35 «Выкрасці Бельмандо». Маст. фільм (12+).
18.25 «Чыстае неба». Драма (12+).
20.40 «Калыханка» (0+).
21.05 «Час кіно». «Лістапад».
21.15 «Не хлебам адзіным». Маст. фільм (12+).
23.05 «Час кіно».
23.15 «Блеф». Камедыя (12+).

Беларусь 5

7.55 Хакей. КХЛ. «Ёкерыт» (Хельсінкі) — «Дынама-Мінск».
19.45 Хакей для ўсіх.
10.15 Вялікі спорт. Ток-шоу.
11.00, 21.30 Тэніс. WTA. Вынікавы турнір. Сінгапур. 1/2 фіналу.
13.05 Спорт-мікс.
13.15 «Нашы. Вячаслаў Харанека».
13.35 «Нашы. Леанід Тараненка».
13.50 Футбол. Ліга чэмпіёнаў УЕФА. Відэачасопіс.
14.25 Футбол. Чэмпіянат Англіі. «Манчэстэр Юнайтэд» — «Тотэнхэм».
16.25 Трэніровачны дзень.
16.55 Футбол. Беларусбанк — чэмпіянат Беларусі. «Іслач» (Мінскі р-н) — «Дынама-Мінск». (У перапынку — Спорт-цэнтр.)
19.00, 21.20 Спорт-цэнтр.
19.10 Спорт-мікс.
19.20 Футбол. Чэмпіянат Англіі. «Борнмут» — «Чэлсі». (У перапынку — Спорт-цэнтр.)

АНТ

7.00, 9.00, 16.00 (з субцітрамі), **20.30** Нашы навіны.
7.05 Меладрама «Жанчына для ўсіх» (16+).
9.05 М/с «Смяшарыкі. Спорт» (0+).
9.20 «Здароўе» (16+).
10.30 «Смак» (12+).
11.15 «Ідэальны рамонт» (12+).
12.20 «Разумніцы і разумнікі» (12+).
13.10 «Гасцініца «Расія». За парадным фасадам» (12+).
14.10 Серыял «Бабін бунт, або Вайна ў Навасёлкаве» (16+).
16.15 (з субцітрамі), **21.00** Навіны спорту.
16.20 «Ералаш» (6+).
16.35 «Тэорыя змовы» (16+).
17.35 «Хто хоча стаць мільянерам?» (12+).
19.05 «Мой бізнес» (16+).
21.05 «Удача ў прыдачу!» Дзённік (12+).
21.10 «Сёння ўвечары» (16+).
23.50 «Пражэктарпэрысхілтан» (16+).
0.40 «Каралі фанеры» (16+).

СТБ

6.00 «Дакументальны праект» (16+).
8.25 «Бонсцікі news» (6+).
8.35 «Тайны Чапман» (16+).
9.30 «Самыя шакіруючыя гіпотэзы» (16+).
10.25 «Тэледоктар» (12+).
11.00 «Мінск і мінчане».
11.35 «Рамонт па-сумленнаму» (16+).
12.15 «Самая карысная праграма» (16+).
13.10 «Усім па катку» (16+).
13.30, 16.30, 19.30 «24 гадзіны».
13.45 «Адкрытая размова».
14.00, 1.40 Камедыя «Бландзінка за вуглом». (12+).
15.35 «Вадзіць па-руску» (16+).
15.55 «Вялікі горад».
16.40 «Пад дахам навукі. Тайныя праекты спецслужбаў» (16+).

АНТ (працяг) / НТБ—Беларусь

17.35 Камедыя «Знаёмства з бацькамі». (12+).
20.00 «СТБ-спорт».
20.10 Камедыя «Знаёмства з Факерамі». (12+).
22.15 Камедыя «Знаёмства з Факерамі-2». (12+).
0.00 «Засакрэчаныя спісы» (16+).

МІР

7.50 «Саюзнікі» (12+).
8.20 М/ф «Маша і Мядзведзь» (0+).
9.00 «Вой, мамачкі!» (12+).
9.30 «Наша кіно. Гісторыя вялікага кахання» (12+).
10.00, 16.00, 19.00 Навіны (бягучы радок).
10.20 «Здабытак рэспублік. Зрынутыя калосы» (12+).
10.50, 22.35 Маст. фільм «Пакроўскія вароты» (0+).
13.35 Маст. фільм «Пачатак» (12+).
15.30 «Любімыя акцёры» (12+).
16.15 Серыял «Фурцава. Легенда пра Кацярыну». (16+).
1.10 Маст. фільм «Сюрпрыз» (12+).
3.05 Маст. фільм «Ах, вадэвіль, вадэвіль...» (0+).
4.05 М/ф (6+).

РТР—Беларусь

7.00 «Пакой смеху» (16+).
7.15 Дэтэктыў «Следства вядуць знатакі». (16+).
11.00 Весткі.
11.25 «Жывыя гісторыі». (12+).
12.15 «Пяцёра на аднаго» (12+).
13.05 «Наша справа» (16+).
13.20 «Ізмайлаўскі парк». Вялікі гумарыстычны канцэрт. (16+).
15.25 Маст. фільм «Цана кахання». (16+).
19.00 «Карціна свету».
19.55 Надвор'е на тыдзень.
20.00 Весткі ў суботу.
20.55 Маст. фільм «Шчаслівая шэрая мыш». (12+).
22.40 Маст. фільм «Пакуль смерць не разлучыць нас». (12+).

НТБ—Беларусь

5.45 «Астрапрагноз».
5.50 «Іх норавы». (0+).
6.30 Серыял «Злачынства будзе раскрыта». (16+).
8.00, 10.00, 13.00, 16.00 Сёння.
8.20 «Урачэбныя тайны плюс». (12+).
8.55 «Паедзем, паядзім!» (0+).
9.25 «НЗ.by».
10.20 Галоўная дарога. (16+).
11.00 «Ежа жывая і мёртвая». (12+).
11.55 Кватэрнае пытанне. (0+).
13.20 «Як у кіно». (16+).
14.15 Серыял «Адвакат». (16+).
16.20 «Следства вялі...» (16+).
17.10 «Сакрэт на мільён». Анфіса Чэхава. (16+).
19.00 «Цэнтральнае тэлебачанне».
20.00 «Ты супер! Танцы». (6+).
22.25 Дзённікі «Удача ў прыдачу!» з «Еўраопт». (16+).
22.30 Дэтэктыў «Кропка абстрэлу». (16+).
0.10 «Кватэрнік НТБ у Маргуліса». Баста. (16+).

8 канал

9.00, 15.55, 19.00, 21.00, 23.55 «Надвор'е».
9.05 «Сябры дзядулі Марка» (0+).
9.15 «Даведнік па краінах і кантынентах» (0+).
9.25 Серыял «Англійскае забойства».
11.05 Трылер «Найлепшы сталкер» (12+).
13.00 Меладрама «Шукаю сябра на канец свету» (16+).
14.35 Для дзяцей «Адказвайка».
14.40 М/ф (0+).
16.00 «Адшукваецца адпачынак» (0+).
16.30 Трылер «Адвакат д'ябла» (16+).
19.05 Трылер «Дама ў акулярах і са стрэльбай у аўтамабілі» (16+).
20.50 «Вечарніца».
21.05 «Фэшн is my прафэшн».
21.15 Драма «Легенда» (12+).
23.30 М/ф для дарослых.

ВТБ

6.00 «Турбаміксер». (16+).
7.00 Скетч-шоу «6 кадраў». (16+).
8.00 Скетч-шоу «Асцярожна: дзеці!» (6+).
9.00 М/ф «Ліга Watchcar». (6+)
9.30, 3.30 М/ф «Тры каты». (0+)
9.50, 3.50 М/ф «Фіксікі». (0+)
10.10 М/ф «Марынін і яго сябры». (0+)
10.40 М/ф «Скубі Ду». (6+)
11.10 Анімацыйны фільм «Неверагодны Блінкі Біл». (6+)
13.00 Серыял «Вароніны». (12+)
15.00 Серыял «Татавы дочкі». (12+)
17.00 Баявік «Рэд-2». (12+).
19.10 Баявік «Джэк Рычэр». (16+).
21.50 «Уральскія пельмені». (16+).
0.00 Жахі «Крык-4». (16+).
2.00 «Узважаныя людзі» (16+).
4.00 «Лаві момант». (16+).
5.00 «Дурні і дарогі». (16+).

Культура

6.30 Біблейскі сюжэт.
7.05 «Аляксандр Неўскі». Маст. фільм.
8.55 «Кот Леапольд». М/ф.
9.30 «Звычайны канцэрт».
10.20 «Больш, чым каханне». Юрый Нікулін і Таццяна Пакроўская.
11.00 «Калі дрэвы былі вялікімі». Маст. фільм.
12.35 Улада факта. «Памесны сабор. Аднаўленне патрыяршаства».
13.20 «Гейгёльскі нацыянальны парк». Дак. фільм.
14.10 Маст. фільм «У Цэнтральным парку».
15.40 Гісторыя мастацтва. Міхаіл Піятроўскі. «Эрмітажныя традыцыі ўзаемааднасін з новым мастацтвам».
16.40, 1.35 «Шукальнікі». «Сакрэтныя агенты фабрыкі «Зінгер».
17.25 «Гульня ў бісер». «Паэзія Канстанціна Бальмонта».
18.10 Каханне ў мастацтве. «Сальвадор Далі і Гала Элюар». Дак. фільм.
19.00 Вялікая опера — 2017.
21.00 «Агора». Ток-шоу.
22.00 Партрэт пакалення. «Яго дачка». Маст. фільм.
23.45 Квартэт Даніэля Юмера. Канцэрт на джазавым фестывалі ў В'ене.
0.40 «Гейгёльскі нацыянальны парк». Дак. фільм.
2.20 «Шэры Воўк энд Чырвоная Шапачка». «Цудоўны Гоша». М/ф для дарослых.

Настальгія

6.00 «Яловая субмарына» з Аляксандрам Ліпніцкім: «Гісторыя рускага рока». Гурт «Странные игры». 2-я частка (16+).
6.55, 8.25, 11.00, 12.55, 14.35, 15.40, 17.00, 18.55, 20.35, 23.10, 2.05 Музычная настальгія (12+).
7.20, 13.20, 19.20, 1.00 Маст. фільм «12 крэслаў». (12+).
9.00, 15.00, 3.00 «Мінулы час» (12+).
10.00 «Народжаныя ў СССР» (12+).
12.10, 18.10 «Да і пасля...» з Уладзімірам Малчанавым. Год 1983. 2009 год (16+).
16.00 «Колба часу» (16+).
21.00 «Быў час». 2008 год (16+).
22.00 Маст. фільм «Хто паедзе ў Трускавец». (16+).
0.00 «Спяем, сябры!» з Таццянай Візбар. 2007 год (12+).
3.45 «Народжаныя ў СССР». 30-годдзе праграмы «Музычны ліфт». (12+).

EuroSport 1

3.00, 2.15 Watts. Топ-10.
3.30, 13.00 Watts.
4.00, 9.45, 15.00, 20.30 Веласпорт (трэк). «Шэсць дзён Лондана».
6.00 Футбол. Чэмпіянат MLS. Плэй-оф.
8.15, 12.00 Аўтагонкі. Серыя WTCC.
10.45, 13.15, 19.30 Горныя лыжы. Кубак свету.
16.30 Футбол. Юнацкі чэмпіянат свету (U-17). Матч за трэцяе месца.
17.15, 1.15 Футбол. Юнацкі чэмпіянат свету (U-17). Фінал.
0.45 Аўтагонкі. Суперкубак Porsche.

Кінакамедыя

1.20 Камедыя «Машына часу ў джакузі». (16+).
3.20 Камедыя «Вяртанне высокага бландзіна». (12+).
4.50 Камедыя «Закаханы і бяззбройны». (16+).
6.35 Камедыя «Як снег на галаву». (16+).
8.20 Камедыя «Вялікі куш». (16+).
10.20 Камедыя «Месяцовая афёра». (18+).
12.10 Драма «Псіхааналітык». (18+).
14.10 Меладрама «Заручаныя асуджаныя». (16+).
15.50 Камедыя «Памятаю — не памятаю». (12+).
17.15 Камедыя «Заліковы выкладчык». (16+).
19.30 Камедыя «Таксі». (16+).
21.05 Камедыя «Таксі-2». (16+).
22.45 Камедыя «Забойны агеньчык». (16+).

ТБ3

6.00 М/ф (6+).
10.15 «13 знакаў задыяка» (12+).
11.15, 5.20 «Хронікі маскоўскага побыту» (16+).
12.05, 2.15 «Як змучыць палюбоўніцу за сем дзён». Серыял (16+).
15.30 «Восеньскі марафон». Драма (12+).
17.10 «Папялушка 2:0» (16+).
18.05 «Зрабі мне зорку» (16+).
18.35 «10 самых» (16+).
19.10, 1.25 «Звезданутыя» (16+).
20.10 «Выхаванне і выгул сабак і мужчын». Меладрама (12+).
22.05 «Калі я застануся». Драма (12+).
23.55 «Візіцёры». Серыял (16+).

ТБ1000

6.10 Сужэнцы Морган ва ўцёках (16+).
8.10 Зомбі па імені Шон (16+).
10.10 Сэрца дракона (12+).
12.10 Беласнежка: помста гномаў (12+).
14.20 Галодныя гульні: сойка-перасмешніца. Частка I (12+).
16.40 Асуджаныя заручаныя (16+).
18.25 Зладзюжкі (12+).
20.10 Нявеста, якая ўцякла (12+).
22.25 Крамер супраць Крамера (16+).
0.30 Быць Джонам Малквічам (16+).
2.30 Па-за часам (16+).
4.20 Вялікі куш (16+).

ТБ1000 Рускае кіно

6.20 Старыя клячы. (12+).
8.55 ПіраМММіда. (16+).
11.10 Перакладчык. (16+).
12.40 Герой нашага часу (Бэла). (12+).
15.00 Няўлоўныя. (16+).
17.00 Няўлоўныя. Апошні герой. (16+).
18.40 Урфін Джус і яго драўляныя салдаты. (0+).
20.20 Агні вялікай вёскі. (12+).
21.55 Дом. (16+).
0.35 Благаслаўце жанчыну. (12+).
2.55 Няўлоўныя. Бангкок. (16+).
4.30 Прыкідваючыся ахвярай. (16+).

National Geographic

6.00 Займальная навука. (12+).
6.50, 13.25, 4.20 Навуковыя недарэчнасці. (12+).
8.05 Інжынерныя ідэі. (12+).
8.50, 14.55 Аўта-SOS. (12+).
9.35 Цуды інжынерыі. (12+).
10.25 Інжынерныя ідэі. (12+).
11.10 Золата Юкана. (12+).
11.55 Неверагодныя машыны. (12+).
12.40 Чалавек супраць YouTube. (12+).
15.40 Шаша праз пекла. (12+).
16.25 Міжнародны аэрапорт Дубай. (12+).
17.10, 20.15 Астана: горад будучыні (12+).
17.55, 21.00 Геній. (12+).
18.45, 2.45 Другая сусветная вайна: пекла пад вадой. (16+).
21.55 Папа супраць Гітлера. (16+).
23.20 Тайныя гісторыі. (12+).
23.45, 2.00 Дзіўная Другая сусветная. (16+).
0.30 Ліхтугі за мяжой. (18+).
1.15 Навука будучыні. (12+).

Discovery

8.00 Найлепшы мадэліст. (6+).
9.00, 20.00 Залатая ліхаманка. (16+).
10.00 Што магло пайсці не так? (16+).
11.00 Горад навыварат. (12+).
12.00 Голыя і напалоханыя XL. (16+).
13.00 Аперацыя «Выратаванне дома». (12+).
14.00, 1.00, 7.10 Браты Дызель. (16+).
15.00, 0.00 Мадэль для зборкі. (16+).
16.00, 19.30 Бітвы за кантэйнеры. (12+).
21.00 Эд Стафард: які выжыў. (16+).
22.00 Узрываючы гісторыю. (6+).
23.00 Дарогі Расіі. (12+).
4.40, 6.45 Акулы аўтатаргоў з Даласа. (12+).

■ А вы ведалі?

Штопар у складзе салдацкай амуніцыі

Як толькі ні называлі прыстасаванне для даставання віннага корка з бутэлькі: «бутэлечны шруб», «сталёвы чарвяк для выцягвання корка з бутэлек», «свярдзёлак з т-падобнай ручкай». Гэта нядзіўна, бо на штопар было выдадзена больш за 350 патэнтаў. Хто толькі ні згадваецца ў ліку яго вынаходнікаў: С. Хеншэль з Англіі (1795), П. Кальмель з Францыі (1829), амерыканец М. Бірн (1860) і многія іншыя.

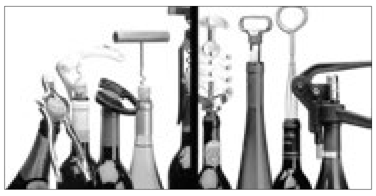

Задоўга да вынаходства штопара бутэлькі з віном, аптэчныя пляшкі адкрывалі з дапамогай звычайнага ружэйнага шомпала. Затым хтосьці здагадаўся, што будзе значна зручней адкрываць бутэльку, калі на канцы гэтага шомпала накруціць спіраль. Таму можна сказаць, што ўсе наступныя вынаходнікі толькі ўдасканалілі шомпал, прызначаны зараз для вышморгвання корка з бутэлькі. Зрэшты, доўгі час бутэльку з віном лёгка можна было адкрыць без усялякага штопара: корак устаўлялі ў рыльца так, каб яго большая частка знаходзілася звонку. Але паступова коркавае дрэва расло ў цане, вось і давялося яго эканоміць, цалкам уганяючы корак у бутэльку. Замяніць чым-небудзь коркавае дрэва ў той час было немагчыма, менавіта гэты матэрыял не ўплывае на смак і колер віна.

У ЗША ў продаж паступаў штопар, абсталяваны балончыкам з вуглякіслым газам. Але навінка не атрымала шырокага прымянення, пры адкрыцці бутэлькі корак вылятаў з такой хуткасцю, што мог сур'ёзна траўмаваць чалавека.

Роб Хігс зрабіў самы вялікі штопар у свеце: яго вышыня складае 165 сантыметраў, а вага больш за 350 кг. Працаваў майстар над такой унікальнай прыладай каля трох гадоў.

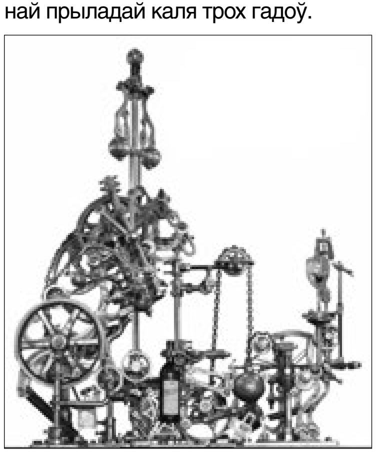

Купіць штопар зусім нескладана: ён прадаецца паўсюдна і каштуе нядорага. Але не заўсёды так было, старадаўнія ўзоры могуць сур'ёзна ўзбагаціць іх уладальніка. Напрыклад, штопар, зроблены ў 1842 годзе, быў прададзены на аўкцыёне Christie's за 31 280 долараў. А адным з самых вядомых калекцыянераў штопараў з'яўляецца амерыканец Дэйл Дэкерт. Збіральніцтвам ён захапіўся яшчэ ў 1945 годзе і сабраў калекцыю, у якой больш за 20 000 асобнікаў са 136 краін свету.

Швейцарскія вайсковыя нажы карыстаюцца папулярнасцю ва ўсім свеце. Цікава, што нож амаль цалкам вырабляецца ў Швейцарыі. Акрамя штопара, які робяць у Японіі.

Напалеон Банапарт, вялікі знаток бургундскага віна, і пра іншых праяўляў клопат: па яго загадзе ў склад салдацкай амуніцыі абавязкова ўваходзіў штопар.

А вось фізікі запэўніваюць, што бутэльку віна лёгка можна адкрыць без дапамогі штопара. Дастаткова рэзка ўдарыць далонню па донцы бутэлькі, і корак вылеціць — спрацуе эфект гідраўлічнага ўдару ■

О, жанчыны!

Не даў грошай — утапіла машыну

24-гадовая мадэль з Расіі Хрысціна Кучма незвычайным спосабам адпомсціла свайму бойфрэнду, багатаму фінансісту Гаю Джэнтыле, які адмовіўся даць ёй вялікую грашовую суму. Яна ўтапіла ў басейне яго аўтамабіль Mercedes S400, перадае The Telegraph.

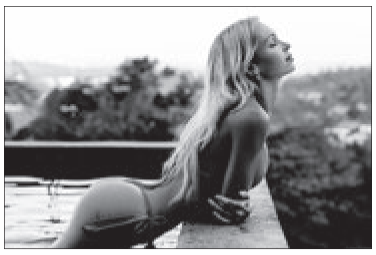

Інцыдэнт адбыўся ў асабняку банкіра. Дзяўчына паведаміла Гаю, што цяжарная. Банкір пагадзіўся клапаціцца аб агульным дзіцяці, але тут жа высветлілася, што гаворка ішла не пра малое. «Я цяжарная зусім не дзіцем. Я выношваю думку», — заявіла мадэль, пасля чаго папрасіла ў бойфрэнда 50 тысяч долараў на стварэнне ўласнага бізнесу. Мужчына адмовіўся, пакрыўджаная мадэль плюхнула яму ў твар кубак гарбаты і выйшла.

Неўзабаве банкір атрымаў паведамленне з абяцаннем «сюрпрызу» на заднім двары асабняка, выйшаў і знайшоў сваю машыну ў вадзе. Джэнтыле расказаў, што ў першы момант ён спалохаўся, што дзяўчына можа быць унутры, і нават не падумаў пра аўтамабіль. Аднак потым ён зразумеў, што яе там няма, раз'юшыўся і напісаў заяву ў паліцыю. «Я сапраўды кахаў яе і збіраўся з ёй ажаніцца, але яна зайшла занадта далёка, — пракаментаваў Гай. — Яна кінула маю машыну, а я кінуў яе». На пад'ём аўтамабіля з вады спатрэбілася каля чатырох гадзін.

Пра шкоду мужчынскіх здрад

56-гадовая брытанка пачала актыўна помсціць былому мужу пасля таго, як даведалася пра яго шматлікія здрады, піша Daily Mail.

Дэбора Адамс з мястэчка Уітстэйбл (графства Кент) западозрыла нядобрае, калі ўбачыла рахункі на крэдытцы з размешчаных побач гасцініц. Пазней яна знайшла на камп'ютары нейкую сакрэтную папку і высветліла, што яе муж Джофры Мілкрыстан, з якім яна пражыла 11 гадоў, за палову іх сумеснага жыцця пераспаў з 200 прастытуткамі. Нягледзячы на шлюбаразводны працэс, які ішоў у той момант, жанчына пачала літаральна тэрарызаваць мужа. За два месяцы яна атакавала яго паўтара тысячамі SMS непрыстойнага зместу, у прыватнасці, яе цікавіла, чаму ён «дазволіў прастытуткам выкарыстоўваць адну з сваіх секс-цацак». Акрамя таго, яна адправіла калегу мужа ліст, да якога было прымацавана фота яе мужа ў аголеным выглядзе з непахвальнымі каментарыямі.

Кульмінацыяй пераследу стала закідванне мужа сабачымі фекаліямі, пасля чаго мужчына звярнуўся ў суд, які абараніў Адамс наблізацца да сваёй ахвяры, абавязаў яе адпрацаваць 150 гадзін грамадскіх работ, а таксама выплаціць штраф у 850 фунтаў. Каментуючы вердыкт, яна заявіла, што калі б хацела прычыніць мужу боль, дык «адрэзала б яму «сёе-тое» і насіла б як завушніцы»

Нядзеля, 29 кастрычніка

Беларусь 1

6.35 Меладрама «Каціна шчасце». 3—4-я серыі (12+).
8.20 Дзіцячы доктар.
9.00, 12.00, 15.00 Навіны.
9.10 «Арсенал» (12+).
9.45 Каробка перадач (12+).
10.25 Народная раніца (6+).
11.05 Вакол планеты.
12.10 Навіны. Цэнтральны рэгіён.
12.35 50 рэцэптаў першага (12+).
13.10, 15.30 Камедыя «На белым кані». 1—4-я серыі (12+).
15.15 Твой горад.
17.15 Меладрама «Тэорыя неверагоднасці» (12+).
20.35 Навіны надвор'я.
21.00 Галоўны эфір.
22.10 «Валянцін Елізар'еў. Балет — мастацтва думкі». Дак. фільм.
23.05 Меладрама «Не шкадую, не заву, не плачу» (16+).

Беларусь 2

7.00 Меладрама «Модная мамачка» (12+).
9.00, 19.45 Тэлебарометр.
9.05 «Свет навыварат» (16+).
10.20 Серыял «Шчаслівыя разам-5» (16+).
11.30, 20.45 «Паненка-сялянка» (16+).
12.45 М/с «Пінгвіны з Мадагаскара» (0+).
13.35 «Бонсцік-шоу» (6+).
14.40 Баявік «Новы чалавек-павук» (12+).
17.05 Камень, нажніцы, папера (16+).
17.50 «Бітва экстрасэнсаў. 16-ы сезон» (16+).
20.25 Два рублі (12+).
22.00 Спортлато 5 з 36, КЕНО.
22.05 Камедыя «Больш, чым секс» (16+).

Беларусь 3

7.35 «Музеі Беларусі».
8.00, 12.55, 20.15 «Калейдаскоп». Навіны культуры.
8.15, 13.10, 20.30, 23.50 «Гэты дзень».
8.20 «Высокі бландзін у чорным чаравіку». Камедыя (12+).
9.50 «Наперад у мінулае».
10.20 «Нацыянальны хіт-парад».
11.15 Урачыстае адкрыццё Міжнароднага музычнага фестывалю «Залаты шлягер — 2017».
13.15 «Беларусь як песня».
13.40, 21.05 «Час кіно». «Лістапад».
13.50 «Не хлебам адзіным». Маст. фільм (12+).
15.45 «Чыстае неба». Драма (12+).
17.35 «Вечны кліч». Меладрама. 4-я серыя (12+).
18.40 «Хата на хату».
19.35 «Апошні дзень». Леанід Быкаў (12+).
20.40 «Калыханка» (0+).
21.15 «Я абслугоўваў англійскага караля». Маст. фільм (16+).
23.15 «Песні пад гітару».

Беларусь 5

7.50 Футбол. Беларусбанк — чэмпіянат Беларусі. «Іслач» (Мінскі р-н) — «Дынама-Мінск».
9.40 Футбол. Чэмпіянат Англіі. «Вэст Бромвіч» — «Манчэстэр Сіці».
11.35 Рэаліці-шоу «Снежны барс».
12.05 Гульні «навыраст».
12.25 Футбол. Чэмпіянат Англіі. «Арсенал» — «Суонсі».
14.30 Тэніс. WTA. Выніковы турнір. Сінгапур. Фінал.
16.15 Баскетбол. Адзіная ліга ВТБ. «Цмокі-Мінск» — «Парма» (Перм). (У перапынку — Спорт-цэнтр.)
18.00 Хакей. КХЛ. «Дынама» (Рыга) — «Дынама-Мінск». (У перапынках — Спорт-цэнтр.)
20.30 Спорт-цэнтр.
20.40 Футбол. Чэмпіянат Англіі. «Лестэр» — «Эвертан».
22.40 Пра спорт. Вынікі тыдня.
23.25 Піт-стоп.

АНТ

7.00, 9.00, 16.00 (з субцітрамі) Нашы навіны.
7.05 Дэтэктыў «Забойства ў Саншайн-Менар» (16+).
8.40 «Бесталковыя нататкі» (12+).
9.05 «Нядзельная пропаведзь» (з субцітрамі).
9.20 «На наш густ» (12+).
10.00 «Слова гонару» (12+).
10.50 «Мая мама гатуе лепш!» (12+).
11.50 Да 50-годдзя камедыі. «Вяселле ў Малінаўцы. Непрыдуманыя гісторыі» (12+).
12.35 Камедыя «Вяселле ў Малінаўцы» (12+).
14.10 Серыял «Бабін бунт, або Вайна ў Навасёлкаве» (16+).
16.15 Навіны спорту (з субцітрамі).
16.20 «Я магу!» (12+).
18.20 «Старэйшы за ўсіх!» (12+).
20.00 Контуры.
21.05 «Радыёманія 2017». Цырымонія ўручэння нацыянальнай Прэміі (12+).
22.35 «Што? Дзе? Калі?» Восеньская серыя гульняў (16+).
23.45 «Гарадскія піжоны». «Крысціян Лабутэн. На высокіх абцасах» (12+).

СТБ

6.10 Камедыя «Знаёмства з бацькамі». (12+).
7.55 «Скардзіцца дазваляецца».
8.15 «Бонсцікі news» (6+).
8.25, 16.00 «Аўтапанарама» (12+).
8.55 Камедыя «Знаёмства з Факерамі». (12+).
11.00 «Вялікае снеданне» (12+).
11.40 Камедыя «Знаёмства з Факерамі-2». (12+).
13.30, 16.30 «24 гадзіны».
13.45, 1.50 Меладрама «Каханне зямное». (12+).
15.30 «Вадзіць па-руску» (16+).
16.50 «Цэнтральны рэгіён».
17.20 «Ваенная тайна» (16+).
19.30 «Тыдзень».
20.25, 22.40 «Бацькі». Серыял (16+).
22.10 «Тыдзень спорту».

МІР

6.00 «Мільён пытанняў пра прыроду» (6+).
6.10, 7.00, 8.10, 9.20 М/ф (0+).
6.30 «Такія дзіўныя» (16+).
7.20 «Ведаем рускую» (6+).
8.20 «Беларусь сёння» (12+).
8.50 «Яшчэ танней» (12+).
9.30 «Культ/Турызм» (16+).
10.00, 16.00 Навіны (бягучы радок).
10.15 Серыял «Самазванка». (16+).
13.50 Маст. фільм «Сабрына» (12+).
16.15, 20.00 Серыял «Пад прыкрыццём». (16+).
19.00 «Разам».
23.30 Серыял «Фурцава. Легенда пра Кацярыну». (16+).
5.05 Маст. фільм «Сібіракі» (12+).

РТР—Беларусь

7.00 Маст. фільм «Іншы бераг». (12+).
9.00 Маст. фільм «Позняе каханне». (12+).
11.00, 14.00 Весткі.
11.20 «Сам сабе рэжысёр». (16+).
12.15 «Ранішняя пошта». (16+).
13.00 «Калі ўсе дома». (12+).
14.00 Весткі.
14.15 «Смяяцца дазваляецца». (16+).
16.25 Маст. фільм «Надзея». (12+).
20.00 Весткі тыдня.
21.30 Ток-шоу «Што адбываецца».
22.30 Маст. фільм «Рэха граху». (12+).
0.10 «Нядзельны вечар з Уладзімірам Салаўёвым».

НТБ—Беларусь

5.50 «Астрапрагноз».
5.55 «Вуснамі дзіцяці». (0+).
6.30 Серыял «Злачынства будзе раскрыта». (16+).
8.00, 10.00, 13.00, 16.00 Сёння.
8.20 «Пара ў водпуск». (16+).
9.05 «Малая зямля». (16+).
10.25 «Першая перадача». (16+).
11.05 «Цуд тэхнікі». (12+).
11.55 «Дачны адказ». (0+).
13.20 «НашСпажыўНагляд». (16+).
14.20 Серыял «Адвакат». (16+).
16.20 «Следства вялі...» (16+).
18.05 «Новыя рускія сенсацыі». (16+).
19.00 «Вынікі тыдня».
20.10 Баявік «Бой з ценем-2: рэванш» (16+).
22.30 «Ты не паверыш!» (16+).
23.30 «Зоркі сышліся». (16+).

8 канал

9.00, 15.45, 19.10, 21.00, 23.55 «Надвор'е».
9.05 «Сябры дзядулі Марка» (0+).
9.25, 17.30 Для дзяцей «Адказвайка».
9.30 «Адшукваецца адпачынак» (0+).
10.00 «Мой любімы гадаванец» (0+).
10.30 Драма «Царскае паляванне» (16+).
12.40 Драма «Цуд на Гудзоне» (16+).
14.15 Камедыя «Вулкан страсцей» (12+).
15.50 Глядзім усёй сям'ёй. Фільм-казка «Пастка для здані» (12+).
17.35 «Мультпарад».
18.35 Серыял «Яна напісала забойства».
19.15, 21.05 Маст. фільм «Лоўрэнс Аравійскі».
20.50 «Вечарніца».
23.20 М/ф для дарослых.

ВТБ

6.00, 1.40 «Турбаміксер». (16+).
7.00 Скетч-шоу «6 кадраў». (16+).
8.00 Скетч-шоу «Асцярожна: дзеці!» (6+).
9.00 М/ф «Ліга Watchcar». (6+)
9.20, 3.00 М/ф «Тры каты». (0+)
9.40, 3.20 М/ф «Фіксікі». (0+)
10.00, 3.45 М/ф «Марынін і яго сябры». (0+)
10.30 М/ф «Скубі Ду». (6+)
11.00 «Сэрцы за каханне». (16+).
11.30 «Проста кухня» (16+).
12.00 «Паспець за 24 гадзіны». (16+).
13.00 Серыял «Вароніны». (12+)
15.00 Фантастыка «Рыдзік». (16+).
17.30 Анімацыйны фільм «Рэальная белка». (0+)
19.20 «Уральскія пельмені». (16+).
21.00 Фэнтэзі «Вікінгі супраць прышэльцаў». (16+).
23.20 Серыял «Галыгін.ru» (16+).
0.00 «Кіно ў дэталях» (16+).
0.50 Серыял «Таты дочкі». (12+)
2.25 «Ералаш». (6+)
4.00 «Лаві момант». (16+).
5.00 «Дурні і дарогі».

Культура

6.30 «Святыні хрысціянскага свету». «Турынская плашчаніца».
7.05 «Вялікае жыццё». Маст. фільм.
8.40 «Чарцяня №13». «Шывырат-навыварат». «Васьміножкі». «Вяліякі Ух». «Казкі-невялічкі». М/ф «Васнацоў». Дак. фільм.
10.10 «Звычайны канцэрт».
10.40 «Ганна на шыі». Маст. фільм.
12.05 «Што рабіць?»
12.50 Дыялогі пра жывёл. Маскоўскі заапарк. «Старажылы заапарка».
13.35 Сэр Сайман Рэтл і Берлінскі філарманічны аркестр. Канцэрт у Вальдбюне. 2015 год.
14.45 Квіток у Вялікі.
15.30 «Пешшу...» Угліч дзівосны.
16.00 «Геній».
16.30 «Вярганне дырыжабля». Дак. фільм.
17.15 «Узбекістан. Здабытыя адкрыцці». Дак. фільм.
18.10 Да 75-годдзя з дня нараджэння Дзінары Асанавай. «Не баліць галава ў дзятла». Маст. фільм.
19.30 Навіны культуры.
20.10 «Рамантыка рамансa».
21.10 «Белая студыя».
21.50 «Культ кіно». «Рай: Надзея». Маст. фільм.***
23.30 «Блізкае акружэнне братоў Кот».
0.25 Каханне ў мастацтве. «Сальвадор Далі і Гала Элюар». Дак. фільм.
1.10 «Калі дрэвы былі вялікімі». Маст. фільм.
2.40 «Старая плаціцінка». М/ф для дарослых.

Настальгія

6.10, 12.10 «Да і пасля...» з Уладзімірам Малчанавым. Год 1983. 2009 год (16+).
6.05, 8.35, 9.40, 11.00, 12.55, 14.35, 17.10, 20.10, 21.30, 23.25, 0.55, 2.25, 3.40, 5.00 Музычная настальгія (12+).
7.20, 13.20, 1.20 Маст. фільм «12 крэслаў». (12+).
9.00, 3.00 «Мінулы час» (12+).
10.00 «Колба часу» (16+).
15.00 «Быў час». 2008 год (16+).
16.00 Маст. фільм «Хто паедзе ў Трускавец». (16+).
18.00 Маст. фільм «Адам жэніцца на Еве». (16+).
20.30 Праграма «Вакол смеху». 1984 год (12+).
22.00 Маст. фільм «Небяспечны ўзрост». (12+).
0.00 «Яловая субмарына» з Аляксандрам Ліпніцкім: «Гісторыя рускага рока». Гурт «Странные игры». 2-я частка (16+).
4.00 «Народжаныя ў СССР» (12+).

EuroSport 1

3.30, 10.35, 14.45, 3.00 Горныя лыжы. Кубак свету.
5.00, 18.00 Веласпорт (трэк). «Шэсць дзён Лондана».
7.00, 10.00, 14.30 Watts.
7.15, 9.00, 3.30 Аўтагонкі. Серыя WTCC.
13.00 Аўтагонкі. Суперкубак Porsche.
16.00, 23.05, 1.00 Футбол. Чэмпіянат MLS. Плэй-оф.
0.30 Футбол. Чэмпіянат MLS.

Кінакамедыя

0.35 Камедыя «Пятніца». (16+).
2.10 Камедыя «Спецагенты на адпачынку». (16+).
4.00 Скетчкам «Паміж намі». (16+).
4.25 Драма «Нягледзячы ні на што». (16+).
6.35 Прыгоды «Скарбы В.К.» (12+).
8.40 Камедыя «Машына часу ў джакузі». (16+).
10.30 Камедыя «Сутэнёр». (16+).
12.10 Меладрама «Развод па-італьянску». (12+).
14.05 Камедыя «Дробныя махляры». (12+).
15.55 Меладрама «Маленькая чорная кніжка». (16+).
17.55 Меладрама «Законы прывабнасці». (16+).
19.30 Камедыя «Таксі-3». (16+).
21.00 Камедыя «Таксі-4». (16+).
22.40 Прыгоды «Паляванне на монстра». (12+).

ТБ3

6.00 М/ф (6+).
10.05 «Паненка і кулінар» (12+).
10.40, 1.45 «Дзяжурны анёл». Серыял (16+).
13.50 «Жонка. Гісторыя кахання» (16+).
15.10 «Магазіна» (16+).
16.10, 17.10, 18.10, 19.10 «Рэвізора» (16+).
20.45 «Без падману» (16+).
21.35 «Кніжная зладзейка». Драма (12+).
23.50 «Асцярожна, махляры!» (16+).
0.20 «Візіцёры». Серыял (16+).
4.40 «Шкельца за мільён» (16+).

ТБ1000

6.10 Фрэнк (16+).
8.00 Крамер супраць Крамера (16+).
10.05 Зладзюжкі (12+).
11.50 Нявеста, якая ўцякла (12+).
14.05 Сужэнцы Морган ва ўцёках (16+).
16.05 Па-за часам (16+).
18.10 Вялікі куш (16+).
20.10 Вяселле найлепшага сябра (12+).
22.20 Шчаслівчык Гілмар (12+).
0.10 8 міля (18+).
2.15 На краі (16+).
3.45 Спадар Ніхто (12+).

ТБ1000 Рускае кіно

6.20 Агні вялікай вёскі. (12+).
7.55 Дом. (16+).
10.30 Благаславіце жанчыну. (12+).
12.50 Чужыя пісьмы. (6+).
14.50 Няўлоўныя. Бангкок. (16+).
16.40, 2.55 Няўлоўныя. Джэкпот. (16+).
18.25 Кахае не кахае. (16+).
20.20 Параграф 78. (16+).
23.00 Нявеста. (16+).
1.00 Блукаючыя. (12+).
4.25 Першы пасля бога. (16+).

National Geographic

6.00 Займальная навука. (12+).
6.50, 13.20, 4.00 Навуковыя недарэчнасці. (12+).
8.00, 10.20 Інжынерныя ідэі. (12+).
8.45, 14.50 Аўта-SOS. (12+).
9.30 Цуды інжынерыі. (12+).
11.05 Золата Юкана. (12+).
11.50 Неверагодныя машыны. (12+).
12.35 Чалавек супраць YouTube. (12+).
15.35 Шаша праз пекла. (12+).
16.25 Міжнародны аэрапорт Дубай. (12+).
17.10, 20.15 Пачатак. (12+).
17.55, 21.00, 1.35 Праз мільён гадоў. (12+).
18.45, 21.50, 2.25 Навука будучыні. (12+).
19.30 Баку: схаваныя тайны гарадоў (12+).
22.35, 3.10 Прарыў-2. (16+).
23.20 Ліхтугі за мяжой. (18+).
0.05 Востраў бунтароў. (12+).

Discovery

8.00 Апошнія жыхары Аляскі. (16+).
11.00, 7.10 Што магло пайсці не так? (16+).
12.00, 0.00 Найлепшы мадэліст. (6+).
13.00, 23.00 Разбуральнікі легенд. (16+).
14.00 Залатая ліхаманка. (16+).
15.00 Эд Стафард: які выжыў. (16+).
16.00 Узрываючы гісторыю. (6+).
17.00 Мяцежны гараж. (16+).
18.00 Як гэта зроблена? (12+).
19.00 Дарогі Расіі. (12+).
20.00 Платформа. (16+).
21.00 Горная брыгада. (16+).
22.30 Як гэта ўстроена? (12+).
1.00 Мегаперавозкі. (12+).
2.00, 4.15 Брудныя грошы. (12+).
4.40 Інжынерныя пралікі. (12+).

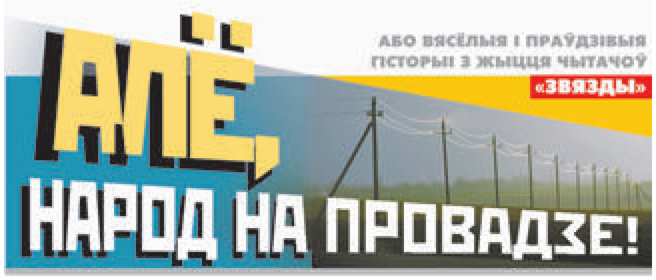

НАЙЛЕПШЫ «НАСТАЎНІК» ГОДА

Гэтай дзяўчынцы, мусіць, трэба было нарадзіцца хлопчыкам. Людка — смелая і дзёрзкая — змалку была завадатаркай ці, дакладней, «затычкай да кожнай бочкі». Уся акруга ведала, што яна першая ў розных хлапечых гульнях, першая ў бойках, першая ў налётах на чужыя сады-агароды, першая, на жаль, і ў прагулах урокаў...

Што з гэтым рабілі бацькі? Прасцей расказаць, чаго не рабілі: і ўпрошвалі яе, малую, і ўгаворвалі, і нешта абяцалі, і страшылі... А не дзейнічала нічога, нават папруга, якую бацька павесіў на сцяне як намёк, што болей размоў ужо не будзе.

Падыход да гэтай «цяжкай» дзяўчынкі спрабавалі знайсці і асобныя настаўнікі, але ж большасць іх проста махнулі рукой. Нават горш за тое — на Люду стараліся павесіць і яе грахі, і чужыя.

— Шаўцова, чаму дошка нямытая? — штораз пытала ў яе класная кіраўніца.

— Дык не я ж дзяжурная, — спрабавала адбіцца дзяўчынка.

Але марна: менавіта ў яе класная заўсёды пытала, чаму некага ў школе няма, чаму кніжкі ляжаць не там, дзе павінны, чаму фортка ў класе адчынена (альбо зачынена)

«Ды што яна ўсё чапляецца? Колькі можна?» — абуралася дзяўчынка. Цярпенне яе было на мяжы: яна думала, што з гэтым трэба нешта рабіць, але што?

План помсты падказаў выпадак: у лузе (смеласці ды лоўкасці было не пазычаць) Люда злавіла вужа, засунула яго за падкладку пінжака і з'явілася на ўрок да класнай: праўда, са спазненнем...

Гэтага было дастаткова, каб распачаць чарговы разнос:

— Шаўцова, дзе ты шляешся замест таго, каб быць на ўроку?! Што ў цябе пад пахай?

Слухаць далей Люда не стала. Яна падышла да стала, выцягнула вужа і паклала яго перад настаўніцай.

Што пачалося, — не расказаць! Класная закрычала, заверашчала, дзеці — таксама, нехта пабег з класа, нехта — напрасткі да дырэктара...

Той нібы віхар пранёсся па калідоры, уляцеў у клас, ні ў кога нічога не пытаючы, схапіў Людку за вуха і вывеў са школы.

— Вон! — сказаў. — І каб духу твайго не было. Бацькі няхай прыйдуць.

Так што іншага выйсця не было: дзяўчынцы прыйшлося расказаць пра ўсё дома.

Бацька выслухаў і, здаецца ж, зразумеў яе, але папругу са сценкі зняў...

Пасля гэтага ў сваю старую школу Люда больш не вярнулася. А ў новай адчайную ды здольную да вучобы дзяўчынку адразу ж прывецілі, заўважылі. Настаўнікі час ад часу сталі яе нахвальваць, вучні — звяртацца па дапамогу...

Так ці іначай, Люда паспяхова скончыла школу, паступіла ў інстытут, стала добрай бухгалтаркай, эканамістам. Але ж пры выпадку ўсім расказвае, што як ні круці, а найлепшым «настаўнікам» для непаслухмяных заўсёды быў і будзе бацькоўскі рэмень.

Ніна Бурко,
г. Беразіно.

СУСТРЭНЕМСЯ НА... ЭКЗАМЕНЕ

Чыстая праўда, нічога не прыдумала.

Еду, значыць, я ў аўтобусе, салон перапоўнены, але ж я неяк села. Жанчына сярэдняга веку побач са мной стаіць, хоць, відавочна, ёй таксама хацелася б сесці... А перад ёю яшчэ дзяўчо — модніца нейкая, з пірсінгам на ніжняй губе. «Маладое, дурное...» — падумала я пра гэту дзяўчыну і, як высвятляецца, не памылілася. Справа ў тым, што побач з'явілася свабоднае месца, тая жанчына, памкнуўшыся сесці, папрасіла дзяўчыну:

— Дайце прайсці...

— Больш ты нічога не хочаш? — нават не зварухнуўшыся, агрызнулася тая.

— А мы хіба на «ты»? Блізка знаёмы ці сваякі? — здзівілася жанчына. (Вольнае месца ўжо занялі, спяшацца не было куды...)

— Ды пайшла ты... — у адказ ёй заявіла модніца, паказаўшы пры гэтым, што завушніца ў яе не толькі на губе, але і на... языку!

Такое, згадзіцеся, убачыш нячаста, а ўбачыўшы, наўрад ці забудзеш. Вось і жанчына, разглядаючы сваю крыўдзіцельку, здзіўлена прамовіла:

— Вой, а я ж вас, здаецца, ведаю. Вы з трэцяга курса, так? У наступным семестры я ў вас буду лекцыі чытаць. Так што мы з вамі яшчэ сустрэнемся, праўда? І размову нашу абавязкова прадоўжым — на экзамене.

Тым часам наш аўтобус пад'ехаў да наступнага прыпынку. Модніца, як той рак, чырвоная, моўчкі рванула да выхаду. А мы з жанчынай міжволі ўспомнілі стары анекдот: у казарме стаяць два сябрукі. «Слухай, давай над нашым старшынёй прыколемся?» — прапануе першы. «Над дэканам ужо прыкалоліся... Табе што — мала?»

Наталля Шастакова,
г. Гомель.

ПАШЧАСЦІЛА

У цырульнях гэтак здараецца: кліентка, якая запісалася на стрыжку, у прызначаны час не прыйшла, наступная за ёй — на прычоску — з'явілася крыху раней і майстар адразу ж усадзіла яе ў мяккае крэсла, абхінула цёмнай доўгай накідкай, спытала:

— Як робім?

— На макаўцы вышэй, на скронях трохі пышней, ніз гладкі, — адказала стомленая жанчына і ў асалодзе заплюшчыла вочы: рэдкія паходы ў цырульню былі для яе хвілінамі адпачынку.

Майстар тым часам заляпала нажніцамі. «Напэўна, нейкія пасмачкі выбіваюцца? — падумала кліентка. — Малайчына, няхай падраўнее, прыбярэ». Сама ж яна (дзе яшчэ вось так пасядзіш?) працягвала «кайфаваць» — атрымліваць асалоду, пакуль не зразумела, што яе... грунтоўна стрыгуць...

Казаць, што яна не для гэтага прыйшла, было відавочна позна. «Што будзе, тое будзе», — здалася кліентка не то на волю лёсу, не то на майстэрства цырульніцы.

— Усё! Стрыжка гатова! — сказала неўзабаве тая.

— Але ж я запісвалася на прычоску.

— Як на прычоску?! — спалохалася майстар. — І што зараз рабіць?

— Ды выбару як быццам няма: прычоску.

...Карацей — завяршылася гэтае непаразуменне добра: і стрыжка, і ўкладка ўдаліся на славу. А яшчэ было трохі смеху, што таксама нядрэнна, бо кажуць, што ён падаўжае жыццё.

Фаіна Касаткіна,
г. Паставы

АНГЛІЙСКІ КАМПОТ

Не ведаю, як для каго, а для мяне «крыніцай» новых баек з'яўляюцца... старыя. Мяркуйце самі: выйдзе ў «Звяздзе» чарговы «Провад», сябры-знаёмыя пачытаюць, глядзіш, нехта скажа: «Во, а ў мяне ж таксама было...» І выкладзе гатовы сюжэт.

Ну вось напрыклад: я пісала нядаўна (гл. «Звязда» ад 13.10), як адзін наш дзядуля хацеў доктара частаваць, як свае зубныя пратэзы са шклянкі выняў, а яму гарэлкі туды... Дык цётка Пашка (маці маёй сяброўкі) з гэтай нагоды генеральскія зубы ўспомніла.

Але ж пра іх — потым, спачатку пра цётку трэба.

Ёй, ПраскоўіАнуфрыеўне (дарэчы, таксама падпісчыцы «Звязды»), у гэтым годзе 95 стукнула. Усю апошнюю вайну яна медыкам прайшла. І не абы-дзе, а на флоце, у Мурманску, куды немцы рваліся з усіх сіл, бо там — паўночныя марскія шляхі...

Бамбілі, карацей, амаль штодня, тапілі англійскія гуманітарныя грузы, не зважалі нават на шпіталі, хоць там, на дахах, чырванелі крыжы і, паводле міжнародных канвенцый, бамбіць такія аб'екты нельга. Але ж гэта — нармальным праціўнікам, а не фашыстам. (Дарэчы, нейк яны скінулі бомбы, ніводная не разарвалася. Сапёры потым казалі, што замест смяротнай «начынкі» там быў проста пясок і запіска: «Чым змаглі — памаглі». Гэтак (з рызыкай для жыцця) набліжалі перамогу нашы палонныя, якія працавалі на нямецкіх заводах.)

І лётчыкі (прычым з абодвух бакоў) лягалі над Мурманскам самыя-самыя, звычайна — афіцэры, асы.

Але ж іх збівалі таксама. Нямецкіх, тых, што выжылі, бралі тады ў палон, трохі падлечвалі і «здавалі» чынам з НКДБ. Яны, гэтыя «высокія шышкі з высокіх органаў», як іх цётка Пашка назвала, увесь час там «дзяжурылі». Таму загрымець «на пажыццёвае з расстрэлам на «фінішы» было што раз плюнуць...

Ледзь не трапіла пад трыбунал і цётка, Пашка.

...Недзе ў 1943-м да іх у шпіталь збіраўся прыляцець сам камандуючы Паўночным флотам адмірал Галаўко. А папярэдне — прыбыў генерал, начальнік медслужбы флоту, і распачаў там такую дзейнасць...

Праўда, сілы не разлічыў, — з язвай зваліўся».

Такога вось рэдкага пацыента адразу паклалі ў асобную палату, забяспечылі адмысловым харчаваннем. І догляд патрабаваўся такі ж — персанальны, з боку не менш чым фельчара і лейтэнанта Праскоўі.

Трэба сказаць, што службу гэта дзяўчына заўсёды несла сумленна.

Аднойчы, калі генерал «адпачывалі», яна ціхенька зазірнула ў яго «апартаменты» і згледзела на століку шклянку: як ёй падалося — з недапітым кампотам. Нешта ў ім яшчэ плавала? Падумала: можа, заморскія фрукты? Але ж раз генерал не дапіў і адразу не з'еў, то, значыць, напой не спадабаўся і дапіваць яго ён не будзе — новы прынясуць...

А таму вось гэты яна хуценька занесла ў памыйніцу, у спецыяльны бак для адходаў.

Плюхнула і забылася б, але ж у аддзяленні пачаўся гвалт:

— Дзе мае зубы?! — ва ўсё горла крычаў генерал.

— ?!

А яго ніхто не разумеў, бо пратэзаў тады і ў вочы не бачылі!

Думалі б, што ў чалавека нешта з галавой (розумам крануўся), але зубы ў яго і праўда зніклі — усе, хоць нядоечы былі...

І гаварыў ён раней нармальна, а цяпер толькі шамкаў ды пырскаўся слінай...

Пабеглі да начальніка шпіталя. Ён тут жа прынёсся са світай дактароў, і генерал ужо ім роў:

— Пад трыбунал!.. Усіх расжалую! Вы ў мяне ў санітары пойдзеце!.. Дзе мае зубы?

Каб супакоіць яго, давялося ледзь не сілком увесці дзве дозы заспакаяльнага, пачакаць, пакуль падзейнічае, і толькі тады папрасіць:

— Калі ласка, скажыце, а што канкрэтна значыць пытанне "Дзе мае зубы?»

— Ды пратэзы ў мяне, балван, — прашамкаў заспакоены генерал начальніку шпіталя. — Яны вось тут у шклянцы стаялі.

Пачуўшы гэта, лейтэнант Праскоўя куляй паляцела на памыйнік.

На яе вялікае шчасце, змесціва бака ніхто не выкінуў і тое, што ў мутнай шклянцы яна прыняла за скрылікі фруктаў, па-ранейшаму ляжала зверху.

Дзяўчына хуценька паднялa іх, вымыла, прадэзынфікавала і на дрыготкіх нагах занесла хвораму.

Такім чынам, бура, трохі заціхшы, больш не ўсчыналася: генерал супакоіўся, шпіталь уздыхнуў з палёгкай. А ўжо Праскоўя...

Паводле афіцыйнай версіі, зубны пратэз яна брала на санапрацоўку, а своечасова не прынесла, бо не паспела — хворы прачнуўся раней.

...Карацей, нікому і ніколі яна не расказвала, дзе — канкрэтна — пабывалі тыя генеральскія зубы. Грыф сакрэтнасці зняў звяздоўскі «Провад», на 73-м годзе пасля Перамогі.

Соф'я Кусянкова,
в. Лучын, Рагачоўскі раён.

Рубрыку вядзе Валянціна ДОЎНАР.
dounar@zviazda.by

■ Неасабісты суб'ектыў

ПРЫВАТНАЯ ІНІЦЫЯТЫВА

Сядзіба з агародчыкам: мэта жыцця дасягнута?

Дачны сезон закончыўся. Стаяць, настываюць сярод халоднага туману прыціхлыя хаты з завешанымі фіранкамі вокнамі, красуюць каля іх шыкоўныя букеты бабінага лета, на якія няма каму любавацца. Вёска апусцела, па ўсёй доўгай вуліцы вечарам рэдка дзе ўбачыш дым над комінам ды агеньчык у акне, дый той хутка згасае: старыя людзі рана кладуцца спаць. Праедзе толькі якая машына разы два на дзень — і зноў цішыня, такая пранізлівая, што чуваць, як кладзецца на зямлю рудаваты ліст, што плаўна спусціўся з суседская клёна.

Такая вось восеньская сумнаватая карціна. Адзінае, што радуе, — вёска ўсё роўна жывая, дый не памрэ, пэўна, ніколі. Занядбаных хаты, якія падлягаюць зносу, — гэта не пра нас. Нерухомасць, няхай сабе і 1925 года пабудовы з неабшаляванымі сценамі, за нейкія сорак кіламетраў ад Мінскай кальцавой, — сёння ў цане. Такую хату спадчыннікі прадаюць за шэсць тысяч долараў. Праўда, патэнцыйныя пакупнікі ездзяць-ездзяць, а не купляюць. Але гэта пакуль. На вясну, ды яшчэ калі ў гаспадароў хопіць розуму цану знізіць, ахвотныя абавязкова знойдуцца. Не кажу ўжо пра пустыя незабудаваныя ўчасткі — сёлета раскупілі амаль усё, нават будоўлю распачалі. Час мяняецца, а коласаўскае «зямля не зменіць і не здрадзіць» для беларусаў застаецца ці не галоўным па жыцці дэвізам, прычым маецца на ўвазе менавіта ўласны агарод, хай сабе і ўсяго на шасці сотках...

Нядаўна ў рэдакцыю пісьмо прыйшло ад шматгадовых нашых падпісчыкаў з Гродзеншчыны. Шаноўная Ніна Іванаўна ў апошніх яго радках зрабіла прыпіску: маўляў, не трэба яго друкаваць, я не скарджуся, проста паразмаўляла са сваёй газетай аб набалелым. Але, паколькі ў допісе ёсць ідэя, якую не магу не агучыць, дазволю сабе ўсё ж некаторыя радкі працытаваць (спадзяюся, іх аўтарка на мяне за тое не пакрыўдзіцца).

Вёска, у якой жыве Ніна Іванаўна, знаходзіцца ў маляўнічым месцы. Раней тут было ўсё: «школа, клуб, бібліятэка, ФАП, аддзяленне сувязі, магазін, цэнтр калгаса». Цяпер з усяго пералічанага застаўся адзін магазін, дый жыхароў для былога цэнтра калгаса няшмат — нейкіх паўтары сотні чалавек. Пошту возіць машына, кнігі — бібліёбус (раз на паўгода), на ФАПе пяты год няма медработніка, клуб як дом культуры не дзейнічае, будынак былой калгаснай канторы стаіць пусты. «Не прымеце гэта ўсё як скаргу, — піша аўтарка ліста, — з усімі выцякаючымі рашэннямі. Гэта бяда не толькі нашай вёскі — час такі настаў». І далей — з-за чаго, уласна кажучы, я і асмелілася гэта пісьмо працытаваць: «Каб знайшоўся добры гаспадар, узяў у арэнду ці купіў усе пустуючыя пабудовы ў вёсцы, пераўтварыў бы яе ў зону адпачынку. Тут жа такое маляўнічае месца — і рэчка ёсць, і сажалка, дзе рыбу разводзілі, і крыніцы з чыстай крыштальнай вадой...»

Упэўнена: так пра свае родныя мясціны могуць сказаць жыхары любой «неперспектыўнай» вёскі. І менавіта ў іх, «неперспектыўных», сёння якраз перспектывы і ёсць. Тыя самыя, пра якія і піша Ніна Іванаўна. Галоўнае, каб для кожнага паселішча знайшоўся, як паважліва называе наша чытачка, «гаспадар». Чалавек, які хоча жыць і працаваць на зямлі і які не пабаіцца ўкласці ў яе развіццё свае сродкі.

Здаецца, і нямала ў нас такіх людзей. Чаму ж тады мы з ахвотай купляем сядзібу з агародчыкам для сябе, а далей думкі і памкненні, нават пры наяўнасці сродкаў і магчымасцяў, не сягаюць? Спрыяльных умоў і прэферэнцый для адкрыцця сваёй справы на вёсцы, асабліва пасля падпісання апошнім часам адпаведных прэзідэнцкіх указаў, больш чым у каго іншага. Чаго ж тады не хапае?

Напэўна, элементарнай смеласці. Пачынаць справу на закінутым будынку ці ўвогуле на пустым месцы складана і рызыкоўна. Цяжка ўявіць, што нешта атрымаецца, што балота ператворыцца ў луг, што завірує жыццё там, дзе яно некалькі дзесяцігоддзяў згасае...

Нядаўна ў рэйтынгу найлепшых месцаў адпачынку ў СНД у першай дзясятцы аказаўся парк актыўнага адпачынку "Якуцкія горы". Гэта на маёй радзіме, ля вёскі Якуты. Гадоў дваццаць назад мы ўсе са скептычным недаверам назіралі, як хлопцы з мясцовымі каранямі вырашылі ўкласці свой капітал у, здавалася б, безнадзейную справу. Бо «горы» літаральна імі і былі — проста высокія пагоркі сярод лесу побач з «неперспектыўнай» вёскай. Спачатку там зрабілі лыжную трасу з пад'ёмнікам, пасля пабудавалі гасцявы дом, дзе можна было зладзіць вяселле і юбілей на прыродзе, невялікі гатэль. Не адразу — за два дзесяцігоддзі, пакрысе. Снегаходы, квадрацыклы, пейнтбол, лазербол, з дзясятак розных атракцыёнаў, экстрэмальныя камандныя гульні... Адпаведна — і наведвальнасць, і прыбытак, і рэклама, і высокі рэйтынг. І працоўныя месцы для жыхароў вёскі, якую яны самі наўрад ці назавуць сёння неперспектыўнай. За ўсім гэтым — гады пастаяннай упартай працы мэтанакіраваных людзей, якія і не спадзяваліся, што будзе лёгка.

Скажаце, хутчэй выключэнне, чым правіла? Яно ці не стане ў нашай свядомасці правілам, і ніякія прэферэнцыі не дапамогуць, пакуль большасць з нас не навучыцца глядзець трошкі далей, чым праз плот утульнага маленькага агародчыка.

Алена ЛЯЎКОВІЧ. *alena@zviazda.by*

Утерянный бланк страхового полиса формы 2РН серия КЕн №0045053 считать недействительным.

УНП 100985903

Утерянные страховые полисы по добровольному страхованию от болезней и несчастных случаев на время поездки за границу формы 2РН, 2РП серии БА №№1146742, 1156795, 1216522 страховой компании ЗАСО «Промтрансинвест» считать недействительным.

УНП 100357923

Белгазпромбанк
Энергия твоего будущего!

Совместное белорусско-российское ОАО «Белгазпромбанк»

220121, г. Минск, ул. Притыцкого, 60/2.
Телефон для справок: 120

Данная отчетность опубликована на сайте ОАО «Белгазпромбанк» www.belgazprombank.by в разделе «Финансовые показатели»

БУХГАЛТЕРСКИЙ БАЛАНС на 1 октября 2017 г.

(в тысячах белорусских рублей)

№ п/п	Наименование статьи	Символ	Пункт примечаний	2017 год	2016 год
1	2	3	4	5	6
1	**АКТИВЫ**				
2	Денежные средства	1101		81 967	75 412
3	Драгоценные металлы и драгоценные камни	1102		496	505
4	Средства в Национальном банке	1103		261 955	65 151
5	Средства в банках	1104		127 882	144 690
6	Ценные бумаги	1105		1 013 425	988 891
7	Кредиты клиентам	1106		2 213 504	1 662 626
8	Производные финансовые активы	1107		133	8
9	Долгосрочные финансовые вложения	1108		572	539
10	Основные средства и нематериальные активы	1109		169 807	171 752
11	Имущество, предназначенное для продажи	1110		12 254	9 497
12	Отложенные налоговые активы	1111		–	–
13	Прочие активы	1112		34 489	33 648
14	**ИТОГО активы**	**11**		**3 916 484**	**3 152 719**
15	**ОБЯЗАТЕЛЬСТВА**				
16	Средства Национального банка	1201		–	40
17	Средства банков	1202		820 704	789 322
18	Средства клиентов	1203		2 557 058	1 821 842
19	Ценные бумаги, выпущенные банком	1204		83 595	70 647
20	Производные финансовые обязательства	1205		296	534
21	Отложенные налоговые обязательства	1206		–	–
22	Прочие обязательства	1207		14 307	19 036
23	ВСЕГО обязательства	120		3 475 960	2 701 421
24	**СОБСТВЕННЫЙ КАПИТАЛ**				
25	Уставный фонд	1211		189 357	189 357
26	Эмиссионный доход	1212		–	–
27	Резервный фонд	1213		46 300	40 872
28	Фонды переоценки статей баланса	1214		29 156	30 752
29	Накопленная прибыль	1215		175 711	190 317
30	ВСЕГО собственный капитал	121		440 524	451 298
31	**ИТОГО обязательства и собственный капитал**	**12**		**3 916 484**	**3 152 719**

ОТЧЕТ О ПРИБЫЛЯХ И УБЫТКАХ на 1 октября 2017 г.

(в тысячах белорусских рублей)

№ п/п	Наименование статьи	Символ	Пункт примечаний	2017 год	2016 год
1	2	3	4	5	6
1	Процентные доходы	2011		218 605	267 515
2	Процентные расходы	2012		99 730	132 799
3	*Чистые процентные доходы*	201		118 875	134 716
4	Комиссионные доходы	2021		44 853	35 782
5	Комиссионные расходы	2022		9 443	9 416
6	*Чистые комиссионные доходы*	202		35 410	26 366
7	Чистый доход по операциям с драгоценными металлами и драгоценными камнями	203		(928)	580
8	Чистый доход по операциям с ценными бумагами	204		49	2 595
9	Чистый доход по операциям с иностранной валютой	205		36 535	32 551
10	Чистый доход по операциям с производными финансовыми инструментами	206		(201)	(374)
11	Чистые отчисления в резервы	207		33 963	42 037
12	Прочие доходы	208		8 350	4 376
13	Операционные расходы	209		108 636	71 349
14	Прочие расходы	210		5 381	5 304
15	Прибыль (убыток) до налогообложения	211		50 110	82 120
16	Расход (доход) по налогу на прибыль	212		5 354	5 387
17	**ПРИБЫЛЬ (УБЫТОК)**	**2**		**44 756**	**76 733**

Председатель правления В. Д. Бабарико

Главный бухгалтер И. О. Потапова

Дата подписания: 3 октября 2017 г.

Лицензия на осуществление банковской деятельности №8 выдана Национальным банком Республики Беларусь 24.05.2013. УНП 100429079

Извещение о проведении открытого аукциона на право заключения договора аренды земельного участка

Организатор: государственное предприятие «Витебский областной центр маркетинга», 210015, г. Витебск, проезд Гоголя, д. 5, тел. (0212) 47-20-56.

Предмет аукциона, кадастровый номер, площадь, адрес, функциональное назначение земельного участка, срок аренды
Лот №1. Право заключения договора аренды сроком на 3 года земельного участка с кадастровым №240100000002009271 площадью 0,0145 га по адресу: Витебская обл., г. Витебск, ул. Транспортная для строительства объекта «Модульная мастерская шиномонтажа по ул. Транспортная в г. Витебске». Ограничения, инженерные коммуникации и сооружения: отсутствуют. **Нач. цена**: 437,35 бел. руб. **Задаток:** 43,74 бел. руб.
Дата, время и место проведения аукциона: 24.11.2017 в 16.00 по адресу: г. Витебск, проезд Гоголя, 5 в ККУП «Витебский областной центр маркетинга». Срок внесения задатков и приема документов: с 20.10.2017 с 8.30 по 23.11.2017 до 17.30 по адресу: г. Витебск, проезд Гоголя, 5 в рабочие дни с 8.30 до 17.30 в ККУП «Витебский областной центр маркетинга». Реквизиты для внесения задатка: р/с BY14AKBB36423020002802000000 в ф-ле №200 Витебское обл. управление ОАО «АСБ Беларусбанк», БИК AKBBBY21200, УНП 300200386, получатель платежа: Витебский горисполком. Условия аукциона: заключить с Витебским горисполкомом договор аренды зем. участка; возместить в установленном порядке убытки, причиняемые Витебскому городскому исполнительному комитету, в связи со сносом, расположенных на зем. участке, объектов недвижимости, в сумме 416 бел. руб. в денежных знаках образца 2009 года; получить разрешение на проведение проектно-изыскательских работ и строительство объекта в срок, не превышающий 3 месяца, с момента гос. регистрации права на зем. участок; при необходимости привлечь инженерную организацию (инженера) для оказания инженерных услуг в строительстве в порядке и на условиях, предусмотренных законодательством и договором на оказание инженерных услуг

Аукцион проводится в порядке, установленном постановлением Совета Министров Республики Беларусь от 26.03.2008 №462. **Условия аукциона:** в течение 10 рабочих дней со дня утверждения в установленном порядке протокола о результатах аукциона внести плату за право заключения договора аренды зем. участка, возместить затраты на организацию и проведение аукциона, в т. ч. расходы, связанные с изготовлением и представлением документации, необходимой для его проведения. Инженерные коммуникации и сооружения на зем. участке отсутствуют. Условия инженерного развития инфраструктуры застраиваемой территории устанавливаются проектной документацией. **Для участия в аукционе** граждане, индивидуальные предприниматели и юр. лица (лично либо через своего представителя или уполномоченное должностное лицо) в установленный срок подают заявление на участие в аукционе, представляют документ, подтверждающий внесение суммы задатка на р/счет, с отметкой банка, заключают с организатором аукциона соглашение о правах, обязанностях и ответственности сторон в процессе подготовки и проведения аукциона. Представляются: гражданином – копия документа, содержащего его идентификационные сведения; индивидуальным предпринимателем – копия свидетельства о гос. регистрации индивидуального предпринимателя; представителем гражданина или индивидуального предпринимателя – нотариально удостоверенная доверенность; представителем юр. лица РБ – доверенность, выданная юр. лицом, или документ, подтверждающий полномочия должностного лица, копии документов, подтверждающих гос. регистрацию юр. лица без нотариального засвидетельствования, документ с указанием банковских реквизитов юр. лица; представителем иностранного юр. лица – легализованные копии учредительных документов и выписка из торгового реестра страны происхождения (выписка должна быть произведена в течение года до подачи заявления на участие в аукционе) либо иное эквивалентное доказательство юр. статуса в соответствии с законодательством страны происхождения с засвидетельствованным переводом на белорусский или русский язык, легализованные доверенность или документ, подтверждающий полномочия должностного лица, документ о фин. состоятельности, выданный обслуживающим банком или иной кредитно-финансовой организацией, с засвидетельствованным переводом на белорусский или русский язык; представителем иностранного гражданина – легализованная доверенность, документ о финансовой состоятельности, выданный обслуживающим банком или иной кредитно-финансовой организацией, с засвидетельствованным переводом на белорусский или русский язык. При подаче документов предъявляется документ, удостоверяющий личность. Аукцион состоится при наличии не менее 2 участников. Всем участникам предоставляется право ознакомления с земельно-кадастровой документацией, а также возможность осмотра на местности зем. участка. Конт. тел.: (0212) 47-20-56, (029) 510-07-63, e-mail: vcm74@mail.ru, www.marketvit.by.

Директор ООО «Арбитр» Долгов Р. С. сообщает, что собрание кредиторов по защите требований Гродненского областного потребительского общества в сумме 42 462 рубля 32 копейки по делу №3-10б/2015 о банкротстве в отношении ООО «Западспецстрой» (591500896) состоится 08.11.2017 г. в 14.10 (в помещении экономического суда Гродненской области по адресу г. Гродно, ул. Советских пограничников, 102, холл 1-го этажа). Ознакомиться с предъявленными требованиями и выдвинутыми возражениями можно по адресу управляющего ООО «Арбитр»: г. Гродно, ул. Суворова, д. 127, корп. 5, к. 411, тел. 8 0152 530715.

УНП 590995276

Информационное сообщение о проведении аукциона по продаже гражданам Республики Беларусь в частную собственность земельных участков для строительства и обслуживания жилых домов в аг. Барсуки, дер. Калюга, дер. Белая Лужа, дер. Замлынье Жодинского сельсовета Смолевичского района Минской области

1	Форма проведения аукциона	Открытый
2	Дата, время и место проведения аукциона	**22 ноября 2017 года, в 10.00** г. Жодино, пер. Молодежный, 3, Жодинский сельисполком, кабинет №1
3	Продавец и его адрес	Жодинский сельский исполнительный комитет, г. Жодино, пер. Молодежный, 3
4	Земельный участок, его кадастровый номер и адрес	**Лот №1** – земельный участок №18 площадью 0,15 га с кадастровым номером 624881701101000436 в аг. Барсуки. **Лот №2** – земельный участок №1 площадью 0,1360 га с кадастровым номером 624881707501000109 в деревне Калюга. **Лот №3** – земельный участок площадью 0,1498 га с кадастровым номером 624881706601000060 в деревне Замлынье. **Лот №4** – земельный участок площадью 0,1500 га с кадастровым номером 624881701601000120 в деревне Белая Лужа, ул. Магистральная
5	Условия продажи	Без изменения целевого назначения
6	Целевое назначение земельного участка	Для строительства и обслуживания одноквартирного жилого дома
7	Начальная цена продажи	**Лот №1** – 16 000,00 рублей **Лот №2** – 5 500,00 рублей **Лот №3** – 3 000,00 рублей **Лот №4** – 4 000,00 рублей
8	Условия проведения аукциона	Участниками аукциона могут быть граждане Республики Беларусь, постоянно проживающие на территории республики или приравненные к постоянно проживающим в соответствии с законодательными актами Республики Беларусь. Аукцион считается состоявшимся при наличии не менее двух участников
9	Наличие инженерной инфраструктуры	Лот №1 (электроснабжение, газоснабжение)
10	Сумма задатка и реквизиты продавца	10% от начальной цены земельного участка, р/с BY49AKBB36410616005746200000 в ЦБУ №616 в филиале 612 ОАО «АСБ Беларусбанк» г. Жодино, ул. 50 лет Октября, 25«А», БИК AKBBBY21612, УНП 600023532 (с пометкой «Задаток за земельный аукцион»)
11	Порядок предварительного ознакомления в натуре с продаваемыми земельными участками	Каждую среду в 15.00
12	Окончательный срок приема заявлений	17 ноября 2017 года до 17.00
13	Контактные телефоны	8 01775 35-449, 8 01775 37-174, 8 01775 37-189

Расходы по организации и проведению аукциона и затраты на публикацию информационного сообщения подлежат возмещению победителем аукциона и составляют: земельный участок в земельный участок в аг. Барсуки – 1 766,78 рублей, земельный участок в д. Замлынье – 1 657,92 рублей, земельный участок в дер. Калюга – 1 652,57 рублей и земельный участок в д. Белая Лужа –1 444,83 рублей (без учета стоимости информационного сообщения).

Примечания: для участия в аукционе в адрес продавца необходимо представить:

1. Заявление на участие в аукционе по установленной форме.
2. Копии платежных поручений, заверенные банком, подтверждающие внесение задатка на расчетный счет продавца.
3. Документ (копию), удостоверяющий личность (паспорт) покупателя, или его доверенного лица.
4. Доверенность, заверенную нотариально (в случае если на аукционе интересы покупателя представляет это лицо)

ОАО «Гомельоблреклама», филиал «Эксперт-Услуга» (организатор аукциона) извещает о проведении 22 ноября 2017 года в 11.00 в городе Гомеле по улице Гагарина, 20 открытого аукциона по продаже выявленного, задержанного, арестованного и обращенного в доход государства имущества

№ лота	Наименование объекта	Уполномоченный орган	Начальная цена продажи, бел. руб.	Сумма задатка, бел. руб.
1	**Капитальное строение с инв. №334/С-9739, площадью 3 114,3 кв. м**, назначение – здание специализированное для ремонта и технического обслуживания автомобилей (в т.ч. автомобильные заправочные и газонаполнительные станции), наименование – **здание главного корпуса**. Местонахождение: **Лельчицкий р-н, г. п. Лельчицы, ул. Советская, д. 96/3.** Информация о земельном участке: расположен на земельном участке с кадастровым номером **322855100001001254,** общей площадью **8,8850 га (право постоянного пользования)**. Ограничение (обременение): **ипотека**	ИМНС РБ по Житковичскому р-ну	**371 700,00**	37 170,00
2	**Капитальное строение с инв. №330/U-(не присвоен), площадью 260,0 кв. м (наружная)**, назначение – здание неустановленного назначения, наименование – **незавершенное незаконсервированное капитальное строение**. Местонахождение: **Мозырский р-н, Козенский с/с, д. Наровчизна, ул. Ракитского П. Ф., д. 17.** Информация о земельном участке: кадастровый номер **323581203601000417,** общей площадью **0,1051 га (частная)**	ОПИ Мозырского р-на	**29 070,00**	2 907,00
3	**Капитальное строение с инв. №322/С-17783, площадью 1 256,5 кв. м**, назначение – здание административно-хозяйственное, наименование – **двухэтажное административное кирпичное здание с тамбуром, цехом сборки и смотровой ямой**. Местонахождение: **г. Рогачев, ул. А. С. Пушкина, 69.** Информация о земельном участке: расположен на земельном участке с кадастровым номером **324750100002001239,** общей площадью **0,6143 га (право постоянного пользования)**	ИМНС РБ по Рогачевскому р-ну	**188 190,00**	18 819,00
4	**Капитальное строение с инв. №320/С-16550, площадью 6 632,9 кв. м**, назначение – здание специализированное для ремонта и технического обслуживания автомобилей (в т. ч. автомобильные заправочные и газонаполнительные станции), наименование – **одноэтажное кирпичное здание мастерских станции технического обслуживания**. Местонахождение: **г. Жлобин, ул. Фоканова, д. 8А.** Информация о земельном участке: расположен на земельном участке с кадастровым номером **321850100001000284,** общей площадью **6,7799 га (право аренды)**. Ограничение (обременение): **ипотека**	ИМНС РБ по Жлобинскому р-ну	**285 660,00**	28 566,00
5	**Капитальное строение с инв. №340/С-(не присвоен), площадью 4 127,0 кв. м**, назначение – нет сведений, наименование – **здание ремонтной мастерской**. Местонахождение: **г. п. Лоев, пер. Чапаева, 14Б/1.** Информация о земельном участке: отсутствует	ИМНС РБ по Речицкому р-ну	**462 600,00**	46 260,00
6	**Капитальное строение с инв. №340/С-294158, площадью 1 026,4 кв. м (согласно данным ведомости тех. характеристик от 29.08.2017 г., согласно выписке №779:217/17 площадь капитального строения – 1 006,0 кв. м)**, назначение – здание специализированное для бытового обслуживания населения, наименование – **здание дома быта**. Местонахождение: **г. п. Лоев, ул. Ленина, д. 24А.** Информация о земельном участке: кадастровый номер **323055100001002324,** общей площадью **0,2845 га (право постоянного пользования)**		**129 600,00**	12 960,00
7	**Капитальное строение с инв. №350/С-99190, площадью 279,0 кв. м**, назначение – здание многофункциональное, наименование – **многофункциональное здание**. Местонахождение: **г. Гомель, ул. Могилевская, д. 23.** Информация о земельном участке: кадастровый номер **340100000003002274,** общей площадью **0,3227 га (право постоянного пользования)**. Ограничение (обременение): **ипотека**	ИМНС РБ по Советскому р-ну, г. Гомеля	**88 560,00**	8 856,00

Шаг аукциона – 5%. Для участия в аукционе необходимо: 1) Оплатить задаток на расчетный счет **Организатора торгов (ОАО «Гомельоблреклама», филиал «Эксперт-Услуга»):** р/с BY34BAPB30122093700130000000, БИК BAPBBY23912, Филиал ОАО «Белагропромбанк» ГОУ, УНП 400071204,ОКПО 285728963000, назначение платежа – задаток за участие в аукционных торгах (задаток для участия в аукционе перечисляется до подачи заявления); **2)** Подать заявление организатору аукциона по установленной форме с приложением необходимых документов можно **с 20 октября 2017 г**. по адресу: г. Гомель, ул. Гагарина, 20, 2-й этаж, каб. «Эксперт-Услуга» в рабочие дни с 09.00 до 13.00 и 14.00 до 16.00. **Прием заявлений для участия в аукционе заканчивается 20 ноября 2017 г. в 16.00 включительно. Заявления, поступившие после установленного срока, не принимаются. Организатор аукциона вправе отказаться от проведения аукциона в любое время, но не позднее, чем за три дня до его проведения.** В случае если аукцион признан несостоявшимся в силу того, что заявление на участие в нем подано только одним участником, объекты аукциона продаются этому участнику при его согласии по начальной цене, увеличенной на **5 (пять)%.** Участник торгов имеет право до начала торгов письменно отозвать свое заявление на участие в них. Неявка участника торгов на торги признается отказом от участия в торгах. В этих случаях сумма внесенного им задатка возвращается в течение **5 (пяти) рабочих дней** со дня проведения торгов. Победителями торгов будут признаны участники, предложившие более высокую цену. Лица, являющиеся победителями торгов, обязаны: подписать протокол о результатах аукциона; оплатить приобретаемое имущество в течение **20 (двадцати) рабочих дней** с момента подписания протокола аукционных торгов и возместить затраты на организацию и проведение аукциона, в течение **3 (трех) рабочих дней** с момента подписания протокола. Задатки, уплаченные участниками аукциона, ставшими победителями, будут учтены в счет исполнения обязательств по оплате предмета торгов. Проводится аукцион в соответствии с положением о порядке учета, хранения, оценки и реализации имущества, изъятого, арестованного или обращенного в доход государства (Указ Президента РБ от 19.02.2016 г. №63). **Примечание: земельный участок под объект продажи будет сформирован согласно законодательству РБ покупателем после приобретения капитального строения самостоятельно. Дополнительная информация по контактным телефонам Организатора торгов: 8 (0232) 23-23-54, 23-23-56, 8 (029) 126-66-62. Порядок оформления участия в аукционе содержится на сайте Организатора торгов – www.gomeloblreklama.by, раздел «Аукционы».**

Извещение о проведении повторного аукциона

Организатор аукциона	ЗАО «Центр промышленной оценки», г. Минск, ул. Мележа, 5/2, пом 1703
Продавец	РУП «СМТ №22», Витебская обл., г. Полоцк, ул. Шенягина, д. 54. Тел.: + 375 (214) 48-30-01, 48-30-02, 48-30-03

Лот №1

Имущество, в составе объектов недвижимости, оборудования, реализуемое одним лотом, в составе

Наименование	Общ. пл.	Инв. номер
Склад баллонов (Составные части и принадлежности: покрытие бетонное, ограждение (панели железобетонные), ограждение из металлических прутьев, обрамленное металлическим уголком), ворота.)	55,1 кв. м	250/С-34535
Адрес: Полоцкий р-н, Экиманский с/с, 23В, в 0,3 км к востоку от д. Ксты		
Канализационная насосная станция хозфекальная (Составные части и принадлежности: надземная и подземная части)	48,8 кв. м	250/С-34541
Адрес: Витебская обл., Полоцкий р-н, Экиманский с/с, 23В/1, в 0,3 км к востоку от д. Ксты		
Площадка к козловому крану (Составные части и принадлежности: бетонное покрытие, ограждение, ворота, подкрановые пути)	2 336 кв. м	250/С-39623
Адрес: Витебская обл., Полоцкий р-н, Экиманский с/с, в 0,3 км к востоку от д. Ксты, площадка к козловому крану		
Внеплощадочная канализационная сеть хозфекальная (Составные части и принадлежности: участок сети (трубопровод напорный от КНС (хозфекальной) до К1 – 2 шт., колодец, трубопровод безнапорный от К1 до К)	606 м	250/С-39076
Адрес: Витебская обл., Полоцкий р-н, Экиманском с/с, 12 в 0,3 км к востоку от д. Ксты внеплощадочная канализационная сеть хозфекальная от КНС (хозфекальной) до колодца в г. Полоцке, р-н ул. Строительной, 30/6		

В состав лота входит следующее оборудование:
Электрическая кран-балка (2 тн), инв. номер 05129, кран козловой КК-1-20-25 (20 тн), инв. номер 02212, Насос ФГГ-30/10, инв. номер 05153, насос погружной «Гном» 16х16

Сведения о земельном участке	Для обслуживания здания склада баллонов с площадкой для хранения железобетонных изделий предоставлен участок на праве постоянного пользования общ. пл. 0,9090 га.

Начальная цена с НДС 20%: 34 345,92 белорусских рублей
Шаг аукциона: 1 717,30 белорусских рублей

Лот №2

Имущество, в составе объектов недвижимости, оборудования, материалов, реализуемое одним лотом, в составе

Наименование	Общ. пл.	Инв. номер
Производственный корпус	4234,2 кв.м	250/D-36006
Адрес: Витебская обл., Полоцкий р-н, Экиманский с/с, 23-2, в 0,3 км к востоку от д. Ксты		
Обременения: Договор аренды. Подробная информация на сайте **www.cpo.by**		
Канализационная насосная станция ливневая (Составные части и принадлежности: подземная часть, бетонное покрытие (2833 кв. м); ограждение (панели железобетонные) длиной 193,2 м; ограждение (кирпичи) длиной 9,6 м; дороги и проезды заводской территории наружной площадью 159 кв. м (покрытие бетонное; плиты железобетонные); ворота (1/2 часть)	223,1 кв.м	250/С-34540
Адрес: Полоцкий р-н, Экиманский с/с, 23Г, в 0,3 км к востоку от д. Ксты		
Внеплощадочная канализационная сеть ливневая (Составные части и принадлежности: участок сети (трубопровод напорный от КНС (ливневой) до К1, колодец К1, трубопровод безнапорный от К1 до К)	785 м	250/С-39078
Адрес: Витебская обл., Полоцкий р-н, Экиманский с/с, 12 в 0,3 км к востоку от д. Ксты, внеплощадочная канализационная сеть ливневая от КНС (ливневой) до колодца в г. Полоцке, р-н ул. Строительной, 30/6		
Сеть ливневой канализации (Составные части и принадлежности:сеть ливневой канализации, в т.ч. трубопровод безнапорный, 87 колодцев, 12 дождеприемников, 25 выпусков.)	2160,5 м	250/С-36840
Адрес: Витебская обл., Полоцкий р-н, Экиманский с/с, в 0,3 км к востоку от д. Ксты, сеть ливневой канализации		

В состав лота входит следующее оборудование:
Насос ФГГ 50/12,5, инв. номер 05150, насос ФГГ 50/12,5, инв. номер 05151, насос ФГГ 50/12,5, инв. номер 05152, мост. кран 16-5к-22.5-16-УЗ, инв. номер 02244, мост. кран 16-5к-22.5-16-УЗ, инв. номер 02245, электротельфер канатный 0,5 т, б/н, насос «Гном», б/н

С перечнем материальных запасов (сырье, материалы, инвентарь), входящих в состав предмета аукциона, можно ознакомиться на сайте организатора аукциона WWW.CPO.BY.

Сведения о земельном участке	Для обслуживания здания канализационной насосной станции предоставлен участок на праве постоянного пользования общ. пл. 0,6463 га

Начальная цена с НДС 20%: 286 990,39 белорусских рублей
Шаг аукциона: 14 349,52 белорусских рублей

Порядок ознакомления по лотам №1–2	Ознакомление заинтересованных лиц с предметом аукциона осуществляется в рабочие дни с 9.00 до 16.00, перерыв с 12.00 до 13.00. Ответственное лицо: Абловацкий Петр Владимирович, ведущий механик, контактный телефон: 8 029 212-15-01

Лот №3

Имущество, в составе объектов недвижимости, оборудования, материалов, реализуемое одним лотом, в составе

Наименование	Общ. пл.	Инв. номер
Цех деревообработки с пилорамой, сушилкой и котельной (Составные части и принадлежности: навес, пристройка (навес), котельная, дороги и проезды заводской территории наружной площадью 2936 кв. м; забор (панели железобетонные) длиной 55,8 м; забор (панели железобетонные) длиной 11,8 м; забор (кирпичи) длиной 4,1 м; забор (панели железобетонные) длиной 8,2 м)	2439,5 кв.м	250/С-34934
Адрес: Витебская обл., Полоцкий р-н, Экиманский с/с,12Б, в 0,3 км к востоку от д. Ксты		
Вагон-бытовка (Составные части и принадлежности: терраса)	164,4 кв.м	250/С-34538
Адрес: Витебская обл., Полоцкий р-н, Экиманский с/с, 12Б/2, в 0,3 км к востоку от д. Ксты		
Дом-вагон «Нева»	164,8 кв. м	250/С-34539
Адрес: Витебская обл., Полоцкий р-н, Экиманский с/с, 12Б/3, в 0,3 км к востоку от д. Ксты		
Тепловая сеть (Составные части и принадлежности: участок тепловой сети: здания формовочного цеха, сооружений бытовых помещений (трубопровод тепловой сети от наружной стены здания котельной до наружной стены здания формовочного цеха; трубопровод тепловой сети от врезки (т.1) до наружной стены сооружения бытового помещения производства участка №3; трубопровод тепловой сети от наружной сети сооружения бытового помещения производства №3 до наружной стены сооружения бытового помещения производства ПТК; участок тепловой сети от врезки (т. 2) до наружной стены сооружения бытового помещения)	236,8 м	250/С-39081
Адрес: Витебская обл., Полоцкий р-н, Экиманский с/с, 12 в 0,3 км к востоку от д. Ксты, тепловая сеть		

В состав лота входит следующее оборудование

Наименование	Инв. №	Наименование	Инв. №
Циклон бункерный	б/н – 3 единицы	Электровентилятор	б/н – 3 единицы
Котлоагрегат КВ-Т-0.5	40035	Рама лесопильная Р-63-НБ	44145
Кран мостовой 16-5К-22.5	41057	Рама лесопильная Р-63-НБ	44146
Улавливатель отходов УВП-1200	41603	Улавливатель отходов УВП-1200	41604

С перечнем оборудования, материальных запасов (сырье, материалы, инвентарь), входящих в состав предмета аукциона, можно ознакомиться на сайте организатора аукциона WWW.CPO.BY

Обременения	Договор аренды. Подробная информация на сайте www.cpo.by
Сведения о земельном участке	Для обслуживания здания цеха деревообработки предоставлен участок на праве постоянного пользования общ. пл. 1,1987 га. Ограничения (обременения) прав: охранная зона электрических сетей напряжением до 1000 В, площадь 0,0223 га

Начальная цена с НДС 20%: 303 064,54 белорусских рублей
Шаг аукциона: 15 153,23 белорусских рублей

Порядок ознакомления по лоту №3	Ознакомление заинтересованных лиц с предметом аукциона осуществляется в рабочие дни с 9.00 до 16.00, перерыв с 12.00 до 13.00. Ответственное лицо: Мысник Наталья Васильевна, заместитель управляющего, контактный телефон: МТС +375295163223

Лот №4

Имущество, в составе объектов недвижимости, оборудования, материалов, реализуемое одним лотом, в составе

Наименование	Общ. пл.	Инв. номер
Контрольно-пропускной пункт (Составные части и принадлежности: дороги и проезды заводской территории наружной площадью 4894 кв. м (покрытие бетонное; плиты железобетонные; плиты бетонные); ворота (1/2 часть); калитка; шлагбаум; забор (панели железобетонные) длиной 39,8 м; забор (панели железобетонные) длиной 239,6 м; забор (кирпичи) длиной 2,2 м; ворота)	18,4 кв. м	250/С-33942
Адрес: Витебская обл., Полоцкий р-н, Экиманский с/с, 12Г, в 0,3 км к востоку от д. Ксты		
Мачта осветительная (инв. №30009) (Составные части и принадлежности: мачта, арматура освещения (светильник), площадка прожекторная)	4 кв. м	250/С-39105
Адрес: Витебская обл., Полоцкий р-н, Экиманский с/с, в 0,3 км к востоку от д. Ксты, мачта осветительная		
Подкрановые пути (Составные части и принадлежности: бетонная площадка под козловые краны)	175,2 м	250/С-36210
Адрес: Витебская обл., Полоцкий р-н, Экиманский с/с, в 0,3 км к востоку от д. Ксты		
Железнодорожные подъездные пути (Составные части и принадлежности: подъездной путь)	386,6 м	250/С-43215
Адрес: Витебская обл., Полоцкий р-н, Экиманский с/с, 12Г, в 0,3 км к востоку от д. Ксты		

В состав лота входит следующее оборудование

Наименование	Инв. №	Наименование	Инв. №
Кран козловой КК-20	41056	Система видеонаблюдения	00429
Подмости шарнирно-панельные ПШ-000А (2 ед.)	07402, 07408	Вагон-бытовка	10001

С перечнем оборудования, материальных запасов (сырье, материалы, инвентарь), входящих в состав предмета аукциона, можно ознакомиться на сайте организатора аукциона WWW.CPO.BY

Сведения о земельном участке	Для обслуживания здания контрольно-пропускного пункта с площадкой для хранения материалов предоставлен участок на праве постоянного пользования общ. пл. 3,1766 га.

Начальная цена с НДС 20%: 118 087,59 белорусских рублей
Шаг аукциона: 5 904,38 белорусских рублей

Лот №5

Наименование	Общ. пл.	Инв. номер
Железнодорожные подъездные пути (Составные части и принадлежности: подъездной путь, стрелочный перевод)	88,6 м	250/С-43217
Адрес: Витебская обл., Полоцкий р-н, Экиманский с/с, в 0,45 км к северо-западу от д. Кстовка		

Сведения о земельном участке	Для обслуживания железнодорожных подъездных путей предоставлен участок на праве постоянного пользования общ. пл. 0,1713 га

Начальная цена с НДС 20%: 3 000,00 белорусских рублей
Шаг аукциона: 150,00 белорусских рублей

Лот №6

Наименование	Общ. пл.	Инв. номер
Железнодорожные подъездные пути (Составные части и принадлежности: подъездной путь, водопропускная труба)	67,0 м	250/С-43218
Адрес: Витебская обл., Полоцкий р-н, Экиманский с/с, в 0,52 км к северо-западу от д. Кстовка		

Сведения о земельном участке	Для содержания и обслуживания подъездных путей предоставлен участок на праве постоянного пользования (доля в праве собственности 1/2) общ. пл. 0,0915 га

Начальная цена с НДС 20%: 2 040,00 белорусских рублей
Шаг аукциона: 102,00 белорусских рублей

Порядок ознакомления по лотам №4–6	Ознакомление заинтересованных лиц с предметом аукциона осуществляется в рабочие дни с 9.00 до 16.00, перерыв с 12.00 до 13.00. Ответственное лицо: Мысник Наталья Васильевна, заместитель управляющего, контактный телефон: МТС +375 29 516-32-23

Лот №7

Наименование	Общ. пл.	Инв. номер
Элементы благоустройства (Составные части и принадлежности: покрытие бетонное, ограждение (литер Б), ворота (литер б1), калитка (литер б2)	1626 кв. м	250/С-43117
Адрес: Витебская обл., Полоцкий р-н, Экиманский с/с, в 0,3 км к востоку от д. Ксты, элементы благоустройства		

Сведения о земельном участке	Для обслуживания сооружения элементов благоустройства с инвентарным номером 250/С-43117 предоставлен участок на праве постоянного пользования общ. пл. 0,1714 га

Начальная цена с НДС 20%: 9 070,00 белорусских рублей
Шаг аукциона: 453,50 белорусских рублей

Порядок ознакомления по лоту №7	Ознакомление заинтересованных лиц с предметом аукциона осуществляется в рабочие дни с 9.00 до 16.00, перерыв с 12.00 до 13.00. Ответственное лицо: Абловацкий Петр Владимирович, ведущий механик, контактный телефон: МТС +375 29 212-15-01

Лот №8

Наименование	Общ. пл.	Инв. номер
Производственный корпус (Составные части и принадлежности: общее благоустройство территории – забор (кирпич), две калитки, забор (металл), забор (панели железобетонные – 24,0 м и 280,9 м), дороги и проезды заводской территории, покрытие бетонное, плиты железобетонные)	5694,7 кв. м	250/D-36976
Адрес: Витебская обл., Полоцкий р-н, Экиманский с/с, 12-1, в 0,3 км к востоку от д. Ксты		

В состав лота входит следующее оборудование

Наименование	Инв. №	Наименование	Инв. №
Кран мостовой электрический однобалочный Л-595	41070	Кран мостовой 16-5К-22,5	41071

С перечнем оборудования, материальных запасов (сырье, материалы, инвентарь), входящих в состав предмета аукциона, можно ознакомиться на сайте организатора аукциона WWW.CPO.BY

Обременения	Договор аренды. Подробная информация на сайте www.cpo.by

Начальная цена с НДС 20%: 1 278 357,82 белорусских рублей
Шаг аукциона: 63 917,89 белорусских рублей

Лот №9

Наименование	Общ. пл.	Инв. номер
Производственный корпус (Составные части и принадлежности: бетонносмесительный цех, склад готовой продукции; общее благоустройство территории – забор (кирпич), две калитки, забор (металл), забор (панели железобетонные – 24,0 м и 280,9 м), дороги и проезды заводской территории, покрытие бетонное, плиты железобетонные)	11371,2 кв. м	250/D-36977
Адрес: Витебская обл., Полоцкий р-н, Экиманский с/с, 12-2, в 0,3 км к востоку от д. Ксты		
Внутриплощадочная канализационная сеть (Составные части и принадлежности: трубопровод, безнапорный, трубопровод, 45 колодцев, 4 дождеприемника, 17 выпусков)	1707,0 м	250/D-37674
Адрес: Витебская обл., Полоцкий р-н, Экиманский с/с,12, в 0,3 км к востоку от д. Ксты, канализационная сеть		

В состав лота входит следующее оборудование

Наименование	Инв. №	Наименование	Инв. №
Кран мостовой 16-5K-22,5	41067	Кран мостовой 16-5K-22,5	41068
Кран мостовой 16-5K-22,5	41069	Кран мостовой 16-5K-22,5	41058
Трансформаторная подстанция ТМ-1000	40036	Трансформаторная подстанция ТМ-1000	40037
Подмости шарнирно-панельные	07403	Подмости шарнирно-панельные	07404
Формы для изготовления бетонных образцов 100*100 (5 компл. по 2 шт.)	44102	Формы для изготовления бетонных образцов 100*100 (2 компл. по 3 шт.)	44106

С перечнем оборудования, материальных запасов (сырье, материалы, инвентарь), входящих в состав предмета аукциона, можно ознакомиться на сайте организатора аукциона WWW.CPO.BY

Начальная цена с НДС 20%: 2 285 653,75 белорусских рублей
Шаг аукциона: 114 282,69 белорусских рублей

Лот №10

Наименование	Общ. пл.	Инв. номер
Складское помещение (Составные части и принадлежности: рампа (59/100); общее благоустройство территории – забор (кирпич), две калитки, забор (металл), забор (панели железобетонные – 24,0 м и 280,9 м), дороги и проезды заводской территории, покрытие бетонное, плиты железобетонные)	970,8 кв. м	250/D-36978
Адрес: Витебская обл., Полоцкий р-н, Экиманский с/с, 12-3, в 0,3 км к востоку от д. Ксты		

В состав лота входит следующее оборудование

Наименование	Инв. №	Наименование	Инв. №
Нивелир С-330	00081	Нивелир С-330	00519
Аппарат сварочный АС-150	42017	Шкаф силовой 250/10	00306
Инвертор сварочный ZX7-160	00480	Трансформатор ТДМ-403 У2	00482
Насос Гном 16*16	00487	Блок снижения напряжения БСН1СУЗ	00489

С перечнем оборудования, материальных запасов (сырье, материалы, инвентарь), входящих в состав предмета аукциона, можно ознакомиться на сайте организатора аукциона WWW.CPO.BY

Начальная цена с НДС 20%: 239 822,96 белорусских рублей
Шаг аукциона: 11 991,15 белорусских рублей

Лот №11

Наименование	Общ. пл.	Инв. номер
Складское помещение (Составные части и принадлежности: рампа (41/100); общее благоустройство территории – забор (кирпич), две калитки, забор (металл), забор (панели железобетонные – 24,0 м и 280,9 м), дороги и проезды заводской территории, покрытие бетонное, плиты железобетонные)	683,5 кв. м	250/D-36979
Адрес: Витебская обл., Полоцкий р-н, Экиманский с/с, 12-4, в 0,3 км к востоку от д. Ксты		

Начальная цена с НДС 20%: 156 276,00 белорусских рублей
Шаг аукциона: 7 813,80 белорусских рублей

Лот №12

Наименование	Общ. пл.	Инв. номер
Производственное помещение (Составные части и принадлежности: общее благоустройство территории – забор (кирпич), две калитки, забор (металл), забор (панели железобетонные – 24,0 м и 280,9 м), дороги и проезды заводской территории, покрытие бетонное, плиты железобетонные)	551,6 кв. м	250/D-36980
Адрес: Витебская обл., Полоцкий р-н, Экиманский с/с, 12-5, в 0,3 км к востоку от д. Ксты		
Обременения: Договор аренды. Подробная информация на сайте www.cpo.by		

С перечнем оборудования, материальных запасов (сырье, материалы, инвентарь), входящих в состав предмета аукциона, можно ознакомиться на сайте организатора аукциона WWW.CPO.BY

Начальная цена с НДС 20%: 119 491,90 белорусских рублей
Шаг аукциона: 5 974,60 белорусских рублей

Лот №13

Наименование	Общ. пл.	Инв. номер
Складское помещение (Составные части и принадлежности: общее благоустройство территории – забор (кирпич), две калитки, забор (металл), забор (панели железобетонные – 24,0 м и 280,9 м), дороги и проезды заводской территории, покрытие бетонное, плиты железобетонные)	709,4 кв. м	250/D-36981
Адрес: Витебская обл., Полоцкий р-н, Экиманский с/с, 12-6, в 0,3 км к востоку от д. Ксты		

Обременения	Договор аренды. Подробная информация на сайте www.cpo.by

Начальная цена с НДС 20%: 145 476,00 белорусских рублей
Шаг аукциона: 7 273,80 белорусских рублей

Лот №14

Наименование	Общ. пл.	Инв. номер
Складское помещение (Составные части и принадлежности: общее благоустройство территории – забор (кирпич), две калитки, забор (металл), забор (панели железобетонные – 24,0 м и 280,9 м), дороги и проезды заводской территории, покрытие бетонное, плиты железобетонные)	364,9 кв. м	250/D-36982
Адрес: Витебская обл., Полоцкий р-н, Экиманский с/с, 12-7, в 0,3 км к востоку от д. Ксты		

С перечнем оборудования, материальных запасов (сырье, материалы, инвентарь), входящих в состав предмета аукциона, можно ознакомиться на сайте организатора аукциона WWW.CPO.BY

Начальная цена с НДС 20%: 85 427,43 белорусских рублей
Шаг аукциона: 4 323,70 белорусских рублей

Лот №15

Наименование	Общ. пл.	Инв. номер
Складское помещение со стоянкой для автомашин (Составные части и принадлежности: общее благоустройство территории – забор (кирпич), две калитки, забор (металл), забор (панели железобетонные – 24,0 м и 280,9 м), дороги и проезды заводской территории, покрытие бетонное, плиты железобетонные)	1093,7 кв. м	250/D-36983
Адрес: Витебская обл., Полоцкий р-н, Экиманский с/с, 12-8, в 0,3 км к востоку от д. Ксты		
Обременения: Договор аренды. Подробная информация на сайте www.cpo.by		

Начальная цена с НДС 20%: 215 352,00 белорусских рублей
Шаг аукциона: 10 767,60 белорусских рублей

Лот №16

Наименование	Общ. пл.	Инв. номер
Складское помещение (Составные части и принадлежности: общее благоустройство территории – забор (кирпич), две калитки, забор (металл), забор (панели железобетонные – 24,0 м и 280,9 м), дороги и проезды заводской территории, покрытие бетонное, плиты железобетонные)	190,3 кв. м	250/D-36984
Адрес: Витебская обл., Полоцкий р-н, Экиманский с/с, 12-9, в 0,3 км к востоку от д. Ксты		

Начальная цена с НДС 20%: 44 928,00 белорусских рублей
Шаг аукциона: 2 246,40 белорусских рублей

Порядок ознакомления по лотам 8–16	Ознакомление заинтересованных лиц с предметом аукциона осуществляется в рабочие дни с 9.00 до 16.00, перерыв с 12.00 до 13.00. Ответственное лицо: Мысник Наталья Васильевна, заместитель управляющего, контактный телефон МТС +375 (29) 516-32-32

Предмет аукциона

Транспорт, спецтехника и оборудование, расположенные по адресу: Витебская область, Полоцкий район, Экиманский с/с, 0,3 км к востоку от д. Ксты, в составе

№ лота	Инв. №	Наименование предмета аукциона, год выпуска	Начальная стоимость, бел. руб. с учетом НДС	Шаг аукциона, бел. руб. с учетом НДС
17	01153	Автомобиль ГАЗ 31105 2224ВА-2	1 037,60	51,88
18	01021	Автомобиль ЗИЛ-441510 рег. знак 8989ВТР	537,60	26,88
19	03454	Дизмолот сваебойный МСДШ	3 792,00	189,60
20	02500	Захват 1ПТМ 791170 г/п 10 т	288,00	14,40
21	02501	Захват 2ПТМ 791170 г/п 5 т	360,00	18,00
22	02218	Кран башенный БМ-401П	47 976,00	2 398,80

Порядок ознакомления: ознакомление заинтересованных лиц с предметом торгов осуществляется в рабочие дни с 9.00 до 16.00, перерыв с 12.00 до 13.00. Ответственное лицо: Абловацкий Петр Владимирович, ведущий механик, контактный телефон: +375 29 212-15-01

Оборудование, расположенное по адресу: Витебская область, Полоцкий район, Экиманский с/с, 0,3 км к востоку от д. Ксты, в составе

№ лота	Инв. №	Наименование предмета аукциона, год изготовления	Начальная стоимость, бел. руб. с учетом НДС	Шаг аукциона, бел. руб. с учетом НДС
23	31800	Агрегат сварочный АДД 4002 М2, 2006 г. в.	1 056,00	52,80
24	31801	Агрегат сварочный АДД 4003, 2000 г. в.	912,00	45,60
25	05063	Дистилятор	60,00	3,00
26	00086	Измеритель дымности отработавших газов МЕТА-01 МП.01, 2009 г.	118,60	5,93
27	31798	Сварочный аппарат JASIC ARC-140, 2007 г. в.	9,60	0,48
28	05106	Станок сверлильный СМ-8П,1993 г.	128,20	6,41
29	05081	Станок СУН-1 (механическая пила), 1992 г.	335,00	16,75
30	05071	Станок шлифовальный 3К-634, 1987 г. в.	60,00	3,00
31	05061	Стенд Р-770, 1991 г. в.	309,60	15,48
32	05053	Тележка Э-312, 1991 г. в.	38,40	1,92
33	31816	Трансформатор ТДМ-403 У2	64,80	3,24
34	41227	Автоматический станок для резки штапика CKY-501	582,60	29,13
35	42020	Выпрямитель V-160 S, 2006 г. в.	68,00	3,40
36	42021	Выпрямитель дуговой сварки ВДМ-1202С, 2007 г.	273,00	13,65
37	–	Емкость для транспортировки сыпучих материалов	408,00	20,40
38	–	Емкость для транспортировки сыпучих материалов	408,00	20,40
39	47228	Комплект тензометрии BSS-2t с индикатормCi 6001	38,40	1,92
40	41080	Линия по производству блоков из ячеистого бетона	18 312,00	915,60
41	47197	Машина испытательная ИП-100, 1994 г. в.	1 011,60	50,58
42	40221	Парогазогенератор ПГГ-2	864,00	43,20
43	07394	Подмости шарнирно-панельные ПШ-000А	156,96	7,85
44	07395	Подмости шарнирно-панельные ПШ-000А	156,96	7,85
45	07396	Подмости шарнирно-панельные ПШ-000А	156,96	7,85
46	41229	Пресс пробивочный однопозиционный ПР 235, 2010 г.	150,40	7,52
47	41230	Пресс пробивочный однопозиционный ПР 235, 2010 г.	150,40	7,52
48	41231	Пресс пробивочный однопозиционный ПР 235, 2010 г.	150,40	7,52
49	41232	Пресс пробивочный однопозиционный ПР 235, 2010 г.	150,40	7,52
50	40015	Сварочный аппарат ВДМ-1201,1991г.	184,80	9,24
51	41228	Станок для зачистки углов профиля КТ-504/2, 2009 г.	1 212,00	60,60
52	41044	Станок настольно-сверлильный ВШ-029	696,00	34,80
53	41048	Станок правильно-отрезной СМЖ 357К	792,00	39,60
54	44086	Станок продольно-фрезерный четырехсторонний ВШ-160-5С	3 477,60	173,88
55	42069	Станок точечной сварки МТ16/18, 1991 г.	676,80	33,84
56	44095	Станок шлифовальный 3К-1334	184,80	9,24
57	00464	Трансформатор сварочный ТДМ-252 У2	74,40	3,72
58	41065	Установка горизонтальная СМЖ-54А	1 608,00	80,40
59	40220	Установка прогрева бетона КТП ОБ 63 У1	240,00	12,00
60	40024	Установка прогрева бетона КТП ТО 80-86 У1, 1996 г. в.	275,40	13,77
61	40025	Установка прогрева бетона КТП ТО 80-86 У1, 1996 г. в.	275,40	13,77
62	41245	Установка компрессорная СБ4/Ф (компрессор Remeza СБ4/Ф-500LT100), 2010 г. в.	1 123,20	56,16
63	70223	Шкаф металлический, 2000 г. в.	53,60	2,68
64	8911	Блок-контейнер	729,20	36,46
65	8907	Блок-контейнер "Душевые кабины женские"	1 434,40	71,72
66	30004	Нивелир НИ-3, зав. №2359	84,00	4,20
67	00517	Нивелир С330 зав. №554690	31,20	1,56
68	70230	Перфоратор Bosch GBH 7-46	336,00	16,80
69	00506	Теодолит 3Т5КП	302,40	15,12
70	04130	Штукатурная станция СШ-6	1 128,00	56,40
71	04131	Штукатурная станция СШ-6	984,00	49,20
72	00510	Уровень цифровой лазерный 600 мм	168,00	8,40
73	00931	Установка алмазного бурения DD-120	1008,00	50,40
74	00485	Блок снижения напряжения БСН 1 СУЗ, 2008 г. в.	57,60	2,88
75	00486	Блок снижения напряжения БСН 1 СУЗ, 2008 г. в.	57,60	2,88
76	01207	Очиститель высокого давления Kranzle 800 TS T	432,00	21,60
77	б/н	Перфоратор Bosch GBH 7-46	336,00	16,80
78	00924	Сверлильная система ДС350	290,40	14,52
79	01138	Станция прогрева бетона ТСД 3-80/0,38 УЗ	613,80	30,69
80	01139	Станция прогрева бетона ТСД 3-80/0,38 УЗ	613,80	30,69
81	00490	Трансформатор НТС 2.5У, 2011 г. в.	31,20	1,56
82	00491	Трансформатор НТС 2.5У, 2011 г. в.	31,20	1,56
83	00463	Трансформатор ТДМ-403У2, 2008 г. в.	64,80	3,24
84	01129	Установка для приготовления и выдачи раствора УПР-3	2 224,80	111,24
85	01130	Установка для приготовления и выдачи раствора УПР-3	2 224,80	111,24
86	01117	Установка для приготовления и выдачи раствора УПР-3, 2008 г. в.	288,00	14,40

С подробной информацией по предмету аукциона можно ознакомиться на сайте организатора аукциона WWW.CPO.BY

Порядок ознакомления: ознакомление заинтересованных лиц с предметом торгов осуществляется в рабочие дни с 9.00 до 16.00, перерыв с 13.00 до 14.00. **По лотам №№23–33** ответственное лицо: Абловацкий Петр Владимирович, ведущий механик, контактный телефон: +375 29 212-15-01. **По лотам №№34–63** ответственное лицо: Зызников Виктор Иванович, заведующий базой, контактный телефон +375 33 677-45-09. **По лотам №№64–73** ответственное лицо Тукиш Валентина Евгеньевна, завхоз, контактный телефон +375 33 346-50-90. **По лотам №№74–86** ответственное лицо Свердлов Михаил Данилович, ведущий энергетик, контактный телефон +375295163113

Задаток 10% от начальной цены предмета аукциона перечисляется на р/с **BY60BLBB30120191021390001001** в Дирекции «ОАО Белинвестбанк» по г. Минску и Минской области (адрес банка: г. Минск, ул. Коллекторная, 11), БИК BLBBBY2X, УНП 191021390, получатель платежа – ЗАО «Центр промышленной оценки»

Срок подписания договора купли-продажи: 10 (десять) рабочих дней после проведения аукциона

Срок оплаты: По лотам №№1–16: не более 30 (тридцати) дней со дня заключения договора купли-продажи (если иное не предусмотрено договором купли-продажи).
По лотам №№17–86: при цене продажи предмета аукциона в сумме до 49 999,99 BYN – срок оплаты не более **10** (десяти) дней со дня заключения договора купли-продажи. При цене продажи предмета аукциона в сумме свыше 50 000,00 BYN – срок оплаты не более **20** (двадцати) дней со дня заключения договора купли-продажи

Порядок оформления участия в аукционе и результатов торгов: аукцион проводится в соответствии с Положением о порядке продажи имущества ликвидируемого юридического лица с публичных торгов, утвержденным постановлением Совмина РБ от 8 января 2013 г. №16 «О некоторых вопросах продажи имущества ликвидируемого юридического лица». К участию в торгах допускаются лица, подавшие организатору аукциона в указанный в извещении срок заявление с приложением всех необходимых документов, зарегистрированное в журнале регистрации заявлений на участие в торгах, и заключившие с организатором торгов договор о задатке. С подробной информацией о перечне предоставляемых документов, образцами заявления на участие в аукционе и договора о задатке, а также правилами проведения аукциона можно ознакомиться на сайте организатора аукциона **WWW.CPO.BY**

В случае признания торгов несостоявшимися в связи с тем, что заявление на участие в них было подано только одним участником либо для участия в них явился только один участник, возможна продажа предмета торгов этому участнику, по начальной цене, увеличенной на 5%

Затраты на организацию и проведение торгов возмещаются организатору аукциона участником торгов, с которым заключается договор купли-продажи в течение 5 дней со дня проведения торгов

Организатор аукциона имеет право снять предмет аукциона с торгов в любое время до объявления его проданным без объяснения причин снятия

Предыдущее извещение о проведении аукциона по лотам №№1–7,17–61,63–86 в газете «Звязда» от 30.09.2017 г., по лотам №№8–16, 62 в газете «Звязда» от 09.09.2017 г.

Дата и время проведения аукциона: 03.11.2017 в 13.00 по адресу: РУП «СМТ №22», Витебская обл., г. Полоцк, ул. Шенягина, д. 54, актовый зал

Дата и время окончания приема документов: 01.11.2017 до 17.00 по адресу: г. Минск, ул. Мележа, д. 5/2, пом 1703, ЗАО «Центр промышленной оценки»

Контактные телефоны: +375 17 280-36-37; +375 29 317-95-42.
Email: auction@cpo.by

«НАШ ХЛЕБ — ЖЫЦЦЯ АСНОВА»

Прысвячаецца працаўнікам сельскай гаспадаркі

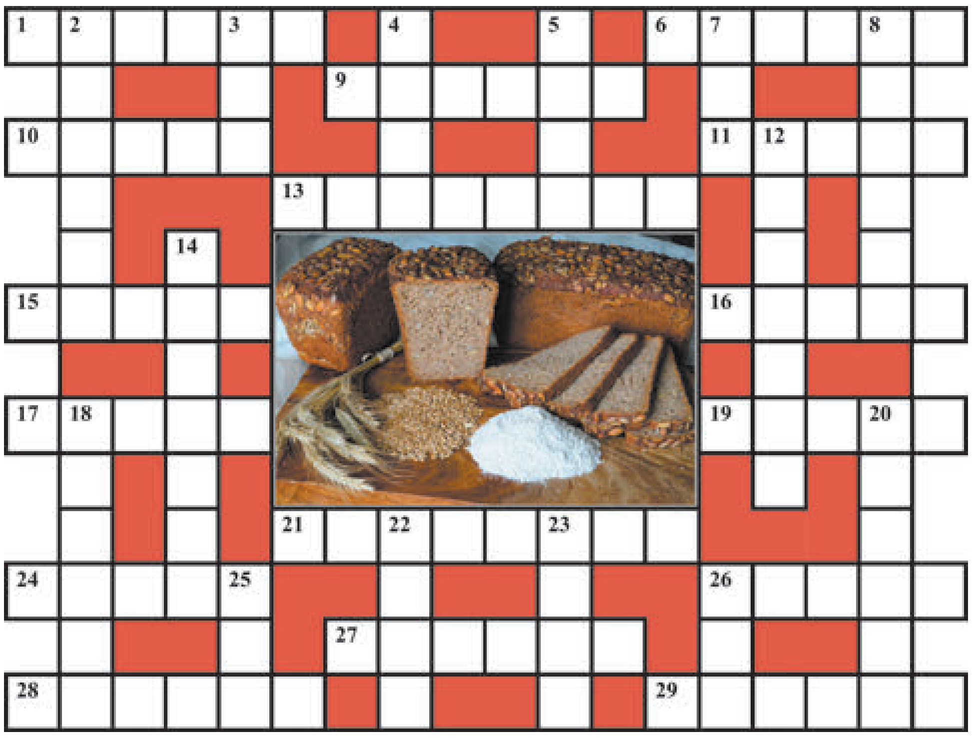

ПА ГАРЫЗАНТАЛІ: 1. Беларускі бог ураджаю і дабрабыту. **6.** «Але як весела і міла // Тут ... ў вуллях гаманіла! // І як прыемна пахла мёдам!» З паэмы Я. Коласа «Новая зямля» («Леснікова пасада»). **9.** «Восень прала ... тонкі — // Павуціння белы лён». З паэмы Я. Коласа «Сымон-музыка». **10.** Закончыш ... ў пору, будзе што вазіць у камору (прык.). **11.** Стык бакоў страхі (абл.). **13.** ... — зімы запеўка, вароты зімы (прык.). **15.** Хвораму дапамагае ўрач, а галоднаму — ... (прык.). **16.** Дзеянне, накіраванае на дасягненне мэты. **17.** Вялікі гурт авечак. **19.** Дзесяць снапоў, састаўленых у кучу для прасушкі і накрытых распасцёртым снапом. **21.** ... або супрадкі — вячоркі, на якія дзяўчаты збіраліся на Піліпаўскі пост. **24.** Тое, што і паша. **26.** Плаўны танец. **27.** Калі грыбна, тады і ... (прык.). **28.** «І хлебу нізка, да зямлі, // Аддаў ..., як брату». З верша М. Танка «Прытча пра хлеб». **29.** Сей жыта ў ..., а авёс у гразь, то будзеш князь (прык.).

ПА ВЕРТЫКАЛІ: 2. «Наш хлеб — жыцця ..., // Працяг і барацьба». З верша П. Панчанкі «Хлебныя словы». **3.** Ніз судна, пасудзіны. **4.** Увесь аб'ём якога-небудзь навучання. **5.** Бервяно або тоўсты брус, умацаваны стаўма. **7.** Упусціш ... — згубіш ураджай (прык.). **8.** Ручны ткацкі станок; на Піліпаўку (28 лістапада) ... ставілі ў хаце, дзе яны заставаліся стаяць да самай вясны. **12.** На ... надзейся, а каня не кідай (прык.). **14.** Прысвятак, які адзначалі 22 лістапада; на Беларусі дзе-нідзе лічылі, што з гэтага дня «становіцца зіма». **18.** Шанаваная на ўсёй Беларусі апякунка жніва і ўрадлівасці. **20.** ... — Дзям'ян. Прысвятак, які адзначалі 14 лістапада, лічачы гэты дзень святам кавалёў. **22.** «Вось прыйшлі і жнейкі ў ... . // Заскакаў крывы сярпок». З верша Я. Коласа «Жніўныя песні». **23.** Плод травяністай расліны сямейства гарбузовых. **25.** Дзе адзін працуе, там ... гаруе (прык.). **26.** Вада ў стане кіпення.

Склаў Лявон ЦЕЛЕШ, *г. Дзяржынск.*

Праверце, калі ласка, адказы:
Па гарызанталі: 1. Каляда. **6.** Пчолка. **9.** Кужаль. **10.** Жніво. **11.** Строп. **13.** Лістапад. **15.** Калач. **16.** Акцыя. **17.** Атара. **19.** Бабка. **21.** Папрадкі. **24.** Папас. **26.** Вальс. **27.** Хлебна. **28.** Паклон. **29.** Прысак. **Па вертыкалі: 2.** Аснова. **3.** Дно. **4.** Курс. **5.** Слуп. **7.** Час. **8.** Кросны. **12.** Трактар. **14.** Матруна. **18.** Талака. **20.** Кузьма. **22.** Поле. **23.** Дыня. **25.** Сто. **26.** Вар.

Ну і ну!

ПАДПАЛІЎ БАБУЛІН ДЫВАН...

У Ленінскі РУУС сталіцы звярнулася пажылая жанчына, якая расказала, што ў яе з 32-гадовым унукам на бытавой глебе ўзнік канфлікт. З-за апошняга родны чалавек... здзейсніў падпал маёмасці.

Падчас разбору міліцыянеры ўстанавілі, што ў трохпакаёвай кватэры 76-гадовая заяўніца пражывае з дачкой і ўнукам. Мужчына злоўжывае спіртнымі напіткамі, таму перыядычна паводзіць сябе агрэсіўна. Падчас канфлікту бабуля пайшла ў пакой і легла спаць. У гэты час унук зайшоў следам, разліў на дыван лёгкую на загаранне вадкасць, падпаліў яе і пайшоў з дому. У адносінах да мужчыны за наўмыснае знішчэнне ці пашкоджанне маёмасці заведзена крымінальная справа. Максімальнае пакаранне, якое яму пагражае, — да дзесяці гадоў пазбаўлення волі.

ГАЗАМ — У ТВАР КАНТРАЛЁРУ

У сталіцы міліцыя вышуквае безбілетніка, які пырснуў у вочы кантралёру пярцовым газам з балончыка і збег.

Усё адбылося, калі работнік прадпрыемства «Мінсктранс» выконваў свае службовыя абавязкі. Кантралёры ўбачылі на прыпынку «Севастопальскі парк» зайшлі ў тралейбус №29, пачалі ў час руху правяраць наяўнасць у пасажыраў праязных дакументаў. Адзін з іх адмовіўся прад'явіць такі, у сувязі з чым кантралёры разам з безбілетнікам выйшлі на прыпынку для далейшага разбору. У нейкі момант мужчына гадоў 45—50 дастаў пярцовы балончык і пырснуў у твар аднаму з кантралёраў, пасля чаго збег. У выніку інцыдэнту работнік «Мінсктранса» атрымаў апёк і звярнуўся ў міліцыю.

Сяргей РАСОЛЬКА. *rs@zviazda.by*

Даты | Падзеі | Людзі

20 КАСТРЫЧНІКА

1350 год — нарадзіўся Дзмітрый Іванавіч (Данской), вялікі князь Маскоўскі і Уладзімірскі. У княжанне Дзмітрыя Данскога Масква зацвердзіла сваё кіраўнічае становішча ў рускіх землях. Дзмітрый Данской першым з маскоўскіх князёў узначаліў узброеную барацьбу народа супраць татараў: у 1378 годзе на рацэ Вожа было разгромлена татарскае войска Бегіча, а ў 1380-м Дзмітрый на чале аб'яднаных рускіх сіл разбіў у Кулікоўскай бітве войскі татарскага цемніка Мамая, за што быў празваны Данскім (бітва адбылася недалёка ад месца ўпадзення ракі Няпрадва ў Дон).

1574 год — дата нараджэння (в. Рутка, цяпер у Навагрудскім раёне) Іосіфа Вельяміна Руцкага, пісьменніка-палеміста, царкоўна-палітычнага дзеяча, уніяцкага мітрапаліта. З 1603 года жыў і працаваў у Вільні, у 1605—1606 гадах — у Маскоўскай дзяржаве з місійнымі мэтамі. У 1613—1637 гадах — мітрапаліт Кіеўскі і ўсяе Русі. Арганізатар ордэна базыльянаў у Беларусі. Актыўна ўдзельнічаў у літаратурнай палеміцы ў 1620 годзе з Мялеціем Смятрыцкім. Пісаў на старабеларускай мове. Адстойваў ідэі хрысціянскага адзінства. Адзін з арганізатараў асобнай беларуска-літоўскай уніяцкай патрыярхіі. Памёр у 1637 годзе.

1733 год — нарадзіўся (Піншчына) Адам Тадэвуш Станіслаў Нарушэвіч, беларускі гісторык, паэт, перакладчык, рэлігійны дзеяч. Вучыўся ў Пінскім калегіуме, Віленскай акадэміі, у Ліёне. Выкладаў у «Калегіум нобіліум» і Рыцарскай школе ў Варшаве. Набыў вядомасць як паэт, аўтар од, лірычных твораў, ідылій, баек, сатырычных твораў. Сабраны ім 231 том гістарычных матэрыялаў, так званая папка Нарушэвіча мае вялікую навуковую каштоўнасць. Памёр у 1796 годзе.

1947 год — у Гродне спектаклем «Праўда добра, а шчасце — лепш» А. Астроўскага быў адкрыты абласны

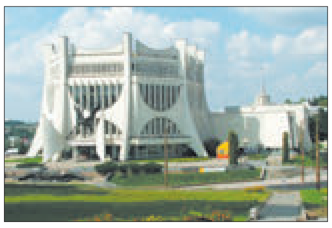

драматычны тэатр, створаны на базе пераведзенага ў Гродна Бабруйскага абласнога рускага драматычнага тэатра. Скокая тэатральная культура і мастацкія традыцыі тэатра былі закладзены заснавальнікам калектыву, буйным тэатральным дзеячам, заслужаным артыстам БССР Мікалаем Аляксандравічам Кавязіным, які кіраваў тэатрам да 1950 года. Значны ўклад у творчасць тэатра зрабіў народны артыст Беларусі Я. Кімберг, заслужаныя артысты Беларусі М. Кавязін, А. Панкрат, А. Бірычэўскі, А. Цароў, С. Іванова і іншыя.

Было сказана

Ян СКРЫГАН, пісьменнік, публіцыст:
«Час вельмі не любіць, каб без яго перараблялі гісторыю».

СЁННЯ

Сонца

	Усход	Захад	Даўжыня дня
Мінск —	7.47	18.01	10.14
Віцебск —	7.39	17.48	10.09
Магілёў —	7.37	17.51	10.14
Гомель —	7.31	17.51	10.20
Гродна —	8.01	18.16	10.15
Брэст —	7.59	18.20	10.21

Месяц

Маладзік 19 кастрычніка. Месяц у сузор'і Скарпіёна.

Імяніны

Пр. *Пелагеі, Мікалая, Сяргея, Юльяна.*
К. *Ірэны, Віталя, Яна.*

Фота Анатоля КЛЕШЧУКА.

ЗАЎТРА

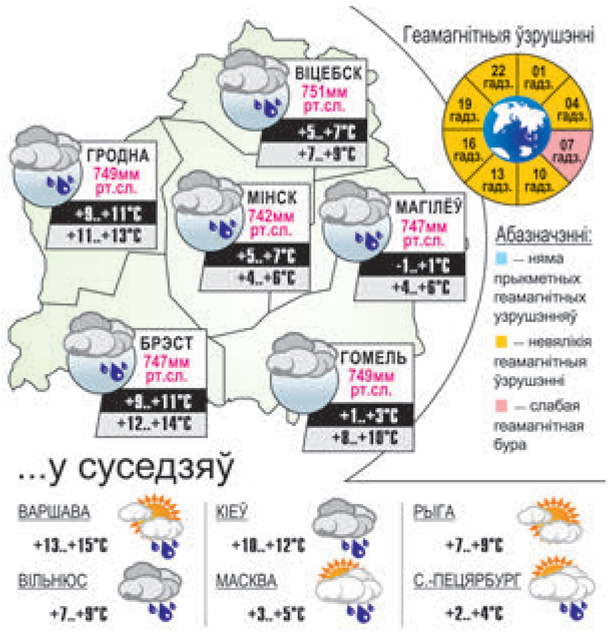

УСМІХНЕМСЯ

Замест футра зімой можна насіць дзве сумкі цаглін: не замерзнеш гарантавана.

Пры прыёме на работу.
— Апішыце ступень сваёй адэкватнасці.
— Я не раблю сэлфі.
— Вы прыняты!

Калі вам не спадабалася абслугоўванне ў нашай турыстычнай фірме, напішыце водгук на нашу пошту samduran@ikazel.by

ЗВЯЗДА БЕЛАРУСКАЯ ГАЗЕТА

ЗАСНАВАЛЬНІКІ: Савет Рэспублікі Нацыянальнага сходу Рэспублікі Беларусь, Палата прадстаўнікоў Нацыянальнага сходу Рэспублікі Беларусь, Савет Міністраў Рэспублікі Беларусь

РЭГІСТРАЦЫЙНАЕ ПАСВЕДЧАННЕ НУМАР 2 АД 17 ЛЮТАГА 2009 ГОДА, ВЫДАДЗЕНАЕ МІНІСТЭРСТВАМ ІНФАРМАЦЫІ РЭСПУБЛІКІ БЕЛАРУСЬ.

Дырэктар — галоўны рэдактар СУХАРУКАЎ Павел Якаўлевіч.
РЭДАКЦЫЙНАЯ КАЛЕГІЯ: Н. ДРЫНДРОЖЫК, Н. КАРПЕНКА (першы намеснік галоўнага рэдактара), А. ЛЯЎКОВІЧ (першы намеснік дырэктара), М. ЛІТВІНАЎ (намеснік галоўнага рэдактара), В. МЯДЗВЕДЗЕВА (намеснік галоўнага рэдактара), А. КЛЯШЧУК, Н. РАСОЛЬКА, С. РАСОЛЬКА, А. СЛАНЕЎСКІ (намеснік галоўнага рэдактара), В. ЦЕЛЯШУК.
Выдавец — Рэдакцыйна-выдавецкая ўстанова «Выдавецкі дом «Звязда».
НАШ АДРАС: 220013 г. Мінск, вул. Б. Хмяльніцкага, 10-а.
ТЭЛЕФОНЫ Ў МІНСКУ: прыёмнай – 287 19 19 (тэл./факс); аддзелаў: пісьмаў — 287 18 64, маркетынгу — 337 44 04, бухгалтэрыі: 287 18 81.
Аўтары апублікаваных матэрыялаў нясуць адказнасць за падбор і дакладнасць фактаў. Іх меркаванні не заўсёды супадаюць з меркаваннем рэдакцыі. Рэдакцыя па сваім меркаванні адбірае і публікуе адрасаваныя ёй пісьмы. Перадрук матэрыялаў, апублікаваных у «Звяздзе», толькі з дазволу рэдакцыі.

http://www.zviazda.by;
e-mail: info@zviazda.by,
(для зваротаў): zvarot@zviazda.by

ПРЫЁМ РЭКЛАМЫ тэл./факс: 287 17 79, e-mail: reklama@zviazda.by

Матэрыялы, пазначаныя гэтым значком, носяць рэкламны характар. Адказнасць за змест рэкламы нясуць рэкламадаўцы.

Газета аддрукавана ў Рэспубліканскім унітарным прадпрыемстве «Выдавецтва «Беларускі Дом друку». ЛП № 02330/106 ад 30.04.2004.
220013, Мінск, пр. Незалежнасці, 79. Выходзіць 5 разоў на тыдзень.
Тыраж 20.008. Індэкс 63850. Зак. № 3899.
М 1 2 3 4 5 6 7 8 9 10 11 12
П 1 2 3 4 5 6 7 8 9 10 11 12
Нумар падпісаны ў 19.30 19 кастрычніка 2017 года.