Родная газета на роднай мове

ЗВЯЗДА

Выдаецца з 9 жніўня 1917 г.

3 ЛІСТАПАДА 2017 г. ПЯТНІЦА №213 (28577)

БЕЛАРУСКАЯ ГАЗЕТА

«Таленты краіны»... Адкрываем разам!

СТАР. 5

Кожны носіць з сабой свае… Шпількі

СТАР. 13

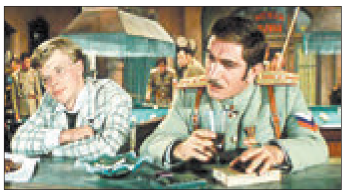

Праграма тэлебачання на тыдзень

20 КАНАЛАЎ

Служыць высокім ідэалам

Удзельнікам і гасцям XXIV Мінскага міжнароднага кінафестывалю «Лістапад»

Дарагія сябры! Вітаю вас на адкрыцці XXIV Мінскага міжнароднага кінафестывалю «Лістапад».

Дэвіз цяперашняга фестывалю — «Ісціна. Любоў і прыгажосць» — вельмі добра адлюстроўвае яго пачэсную місію: служыць высокім маральным і эстэтычным ідэалам, зберагаць і памнажаць лепшыя дасягненні нацыянальнага і сусветнага кінематографа.

Творчая гісторыя мінскага форуму — гэта сотні запамінальных кінапрэм'ер, мноства сустрэч з прызнанымі майстрамі экрана, адкрыццё яркіх маладых талентаў, шырокая панарама ўнікальных і цікавых праектаў.

Упэўнены, што «Лістапад» стане значнай падзеяй гэтага года і будзе спрыяць умацаванню дружбы паміж народамі.

Жадаю ўдзельнікам фестывалю творчага натхнення, міру і дабрабыту, а яго гасцям — прыемных уражанняў і цёплых сустрэч!

Прэзідэнт Рэспублікі Беларусь Аляксандр ЛУКАШЭНКА

Крыніца духоўнасці і натхнення

Удзельнікам урачыстасцяў з нагоды 135-годдзя з дня нараджэння Якуба Коласа

Дарагія сябры! Сардэчна віншую вас са 135-годдзем з дня нараджэння славутага пісьменніка, народнага паэта Беларусі, класіка нацыянальнай і сусветнай літаратуры Якуба Коласа.

Адзін з заснавальнікаў сучаснай мастацкай прозы, аўтар знакамітых паэтычных шэдэўраў, ён стаў сапраўдным народным песняром, сімвалам велічы і культурнага багацця нацыі. Таленавіты майстар слова адлюстраваў у сваіх творах самыя высокія чалавечыя пачуцці, мудрасць і найлепшыя рысы характару беларусаў, шчырую любоў да роднай мовы. Жыццё і літаратурная дзейнасць нашага выдатнага земляка — прыклад самаадданага служэння народу і Айчыне. А яго творчая спадчына па праве лічыцца крыніцай духоўнасці і натхнення для многіх пісьменнікаў.

Упэўнены, урачыстыя мерапрыемствы будуць спрыяць захаванню, развіццю і папулярызацыі нацыянальнай культуры, умацаванню еднасці грамадства і ўслаўленню новых яркіх літаратурных талентаў.

Жадаю ўсім поспехаў, міру і дабрабыту!

Прэзідэнт Рэспублікі Беларусь Аляксандр ЛУКАШЭНКА

САБАЛЯНЕ ЯСНЫЯ

Фота Анатоля КЛЕШЧУКА.

Уладзімір і Нэлі ЯСНЫЯ жывуць у шлюбе ўжо 51 год. Выгадавалі чацвёра дзяцей, якія падаліся ў гарады, а самі працягваюць жыць у вёсцы Сабалі Чашніцкага раёна. Акрамя Уладзіміра Іосіфавіча і Нэлі Сямёнаўны, у Сабалях жывуць яшчэ 17 жыхароў.

ЦЫТАТА ДНЯ

Васіль МАЦЮШЭЎСКІ, першы намеснік прэм'ер-міністра:

«Восем з дзесяці дакументаў па лібералізацыі бізнесу падпісаны. У найбліжэйшы час будзе падпісаны дакумент па лічбавізацыі эканомікі, па Парку высокіх тэхналогій. Ён практычна гатовы. Мяркуецца, што пасля прыняцця ўсяго пакета дакументаў будзе праведзена шырокае грамадскае абмеркаванне гэтых навацый. Пакет дакументаў, накіраваных на развіццё прадпрымальніцтва, павінен кардынальна памяняць бізнес-асяроддзе ў краіне. Гэтыя крокі накіраваны на вырашэнне дзвюх асноўных задач: забеспячэнне самазанятасці насельніцтва, зніжэнне кошту ўваходжання ў любы бізнес і наступнага адміністравання, а таксама лічбавізацыі эканомікі».

■ Жыллё мае

ХАУС-МАЙСТАР: спецыяліст па доме ці яго кіраўнік?

Можа лямпачку памяняць, аднак у электрашчыток лезці не павінен

Практыка замацавання за адным чалавекам догляду і абслугоўвання некалькіх дамоў прыйшла да нас з Германіі, але ў айчынным выкананні праца хаус-майстра адрозніваецца ад нямецкай і выкарыстоўваецца не ў поўнай меры. Таму патрабуе ўдасканалення, у тым ліку і праз змену заканадаўчых нормаў.

Абавязкі па тэхналагічнай карце

У Беларусі хаус-майстар — гэта рабочы па комплексным абслугоўванні дамоў і будынкаў, а ў Германіі яго абавязкі больш шырокія. Нашага хаус-майстра жыхары могуць і не бачыць, калі ўсё дасканала працуе, аднак пры гэтым на ім вялікая адказнасць, бо ён здзяйсняе кантроль за тэхнічным станам дома, работай электраабсталявання, аглядае пад'езды, падвалы, сочыць за захаваннем жылфонду.

СТАР. 3

Курсы замежных валют, устаноўленыя НБ РБ з 3.11.2017 г.

Долар ЗША	1,9774	▲
Еўра	2,3027	▲
Рас. руб.	0,0340	▲
Укр. грыўня	0,0734	▼

ISSN 1990 - 763X

ЗВЯЗДА Да чытача з любоўю!

ПАДПІШЫСЯ — І ВЫЙГРАЙ КАШТОЎНЫЯ ПРЫЗЫ!

Пачалася падпіска на «Звязду» на І квартал і І паўгоддзе 2018 года!

ЗАСТАВАЙЦЕСЯ З НАМІ — БУДЗЕ ЦІКАВА!

РАЗЛІК НА РЭГІЁНЫ

Кіраўнік дзяржавы сустрэўся з украінскім калегам

Прэзідэнт Аляксандр Лукашэнка правёў учора сустрэчу з кіраўніком Украіны Пятром Парашэнкам у Аб'яднаных Арабскіх Эміратах. Нагадаем, Аляксандр Лукашэнка наведвае Эміраты з рабочым візітам. Як паведаміла прэс-служба беларускага лідара, падчас паездкі запланаваны перагаворы з кіраўніцтвам краіны, а таксама шэраг сустрэч з прадстаўнікамі бізнес-колаў.

З працоўным візітам у ААЭ 1—2 лістапада знаходзіўся і Пётр Парашэнка. Напярэдадні ён здзейсніў афіцыйны візіт у Саудаўскую Аравію.

«У гандлёва-эканамічных адносінах мы вельмі актыўна супрацоўнічаем. Наш тавараабарот ужо, нягледзячы на рознага роду праблемы і перашкоды, склаў больш як $3 млрд, напэўна, недзе $3,5 млрд будзе на сённяшні дзень. Але ў нас ёсць вельмі добрая магчымасць пашырыць супрацоўніцтва за кошт узаемадзеяння рэгіёнаў», — сказаў Аляксандр Лукашэнка.

Новы імпульс развіццю адносін паміж краінамі, упэўнены беларускі лідар, дасць першы форум рэгіёнаў Беларусі і Украіны, які рыхтуецца правесці ў Гомелі.

«Што да палітычнага ўзаемадзеяння, то ў нас увогуле праблем няма. Мы абсалютна ідзём па тым курсе, па якім дамовіліся ісці», — падкрэсліў Аляксандр Лукашэнка.

Кіраўнік дзяржавы заўважыў, што нават на вялікай адлегласці ад сваіх краін прэзідэнты змаглі сустрэцца і разгледзець праблематыку адносін. «Сёння ў нас ёсць магчымасць абмеркаваць тыя пытанні, якія маюць патрэбу ў дадатковым імпульсе. Я хачу вас запэўніць, што мы заўсёды былі людзьмі спраўнымі: калі мы абяцаем, мы гэта робім. Я хачу гэта вам гарантаваць і на будучыню», — звярнуўся кіраўнік нашай краіны да свайго ўкраінскага калегі.

Пётр Парашэнка адзначыў актыўную працу над рэалізацыяй раней дасягнутых дамоўленасцяў, пачынаючы ад пытанняў дэмаркацыі і заканчваючы гандлёва-эканамічным супрацоўніцтвам. «Я гэтае пытанне трымаю на кантролі», — падкрэсліў Прэзідэнт Украіны. Ён выказаў задавальненне ў сувязі з тым, што бакі пашыраюць узаемадзеянне па розных напрамках, уключаючы эканоміку і сацыяльную сферу.

Надзея ЮШКЕВІЧ.
yushkevich@zviazda.by

Ад простага гандлю да прамысловай кааперацыі

Прэм'ер-міністр Беларусі Андрэй Кабякоў і прэзідэнт Узбекістана Шаўкат Мірзіёеў учора на сустрэчы ў Ташкенце абмяркавалі пашырэнне беларуска-ўзбекскага супрацоўніцтва ў розных сферах.

На сустрэчы быў абмеркаваны ход падрыхтоўкі да візіту Прэзідэнта Беларусі Аляксандра Лукашэнкі ва Узбекістан. Як паведамляе БЕЛТА, размова таксама ішла аб арганізацыі чарговага пасяджэння двухбаковай міжурадавай камісіі. Плануецца, што пасяджэнне пройдзе ў Мінску, дата будзе дадаткова ўзгоднена. На ім мяркуецца адпрацаваць пытанні, якія пазначылі кіраўнікі дзвюх краін падчас візіту Прэзідэнта Беларусі ва Узбекістан у 2016 годзе. Міжурадкамісія зацвердзіць дарожную карту гандлёва-эканамічнага супрацоўніцтва, падрыхтоўка якой знаходзіцца ўжо на фінальнай стадыі. Беларусь таксама прапанавала ўзбекскаму боку падпісаць новы дагавор аб гандлёва-эканамічным супрацоўніцтве.

Андрэй Кабякоў і Шаўкат Мірзіёеў абмеркавалі канкрэтныя праекты ў прамысловай кааперацыі, прыцягненне інвестыцый.

Ва Узбекістане адкрыта прадстаўніцтва «Амкадора». Створана вытворчасць трактароў, у гэтым годзе з беларускіх машынакамплектаў ужо сабрана 150 адзінак і Беларусь разлічвае на пашырэнне гэтага супрацоўніцтва. Такім чынам, бакі адыходзяць ад простага гандлю і развіваюць прамысловую кааперацыю. Ва Узбекістане зарэгістраваны 23 беларускія арганізацыі і два суб'екты тавараправоднай сеткі. Узбекістанам прынята рашэнне аб заснаванні пасольства краіны ў Мінску, у найбліжэйшы час чакаецца прызначэнне пасла.

Надзея ЮШКЕВІЧ. *yushkevich@zviazda.by*

■ Эканамікс

АМБІЦЫЙНЫЯ ПЛАНЫ НА КУБЕ

Нашы прадпрыемствы ўдзельнічаюць у адной з найбуйнейшых выставак Лацінскай Амерыкі

Нацыянальная экспазіцыя нашай краіны прадстаўлена на Міжнароднай выстаўцы «FIHAV» на Кубе. Па сваёй значнасці гэта выстаўка ўваходзіць у тройку найбуйнейшых выставачных мерапрыемстваў у Лацінскай Амерыцы. Штогод у мерапрыемстве прымаюць удзел больш за чатыры тысячы кампаній з 60 краін.

У цырымоніі яе адкрыцця прынялі ўдзел міністр прамысловасці Віталь Воўк і пасол Беларусі на Кубе Аляксандр Аляксандраў.

Як адзначыў у сваім выступленні Віталь Воўк, мэта ўдзелу ў выстаўцы — гэта новыя кантакты і новыя партнёры. А галоўная мэта для прамысловасці Беларусі — больш актыўна ўваходзіць на рынак Кубы. «Для гэтага ёсць усе перадумовы, — адзначыў міністр. — За апошні час з'явіліся новыя партнёры, новыя механізмы. З улікам устаноўкі кіраўніка дзяржавы на цесную працу з Кубай, я ўпэўнены, што мы рэалізуем гэтыя амбіцыйныя планы. У найбольшай ступені для гэтага рынку цікавая тэхніка МАЗа, «Амкадора», МТЗ, разлічваем на тэхніку «Гомсельмаша». Наогул, уся прадукцыя, якая сёння выпрабляецца ў Рэспубліцы Беларусь, можа быць запатрабавана на кубінскім рынку».

Падчас цырымоніі адкрыцця было падпісана пагадненне аб супрацоўніцтве паміж Беларускай гандлёва-прамысловай палатай і Гандлёвай палатай Рэспублікі Куба.

Надзея ЮШКЕВІЧ. *yushkevich@zviazda.by*

ЯК ЗРАБІЦЬ ЭКАНОМІКУ ЎСТОЙЛІВАЙ?

У сталіцы стартаваў «Кастрычніцкі эканамічны форум «Аснова будучыні». Дадзеная дыялогавая пляцоўка стала ўжо традыцыйнай для экспертаў і эканамістаў, якія абмяркоўваюць устойлівае развіццё Беларусі ў кантэксце працэсаў глабальнай эканомікі. Першы намеснік прэм'ер-міністра Васіль МАЦЮШЭЎСКІ адзначыў, што ва ўрадзе краіны ўважліва слухаюць экспертаў форуму і ўлічваюць іх рэкамендацыі.

Васіль Мацюшэўскі запэўніў, што Беларусь удзяляе асаблівую ўвагу вызначэнню ключавых кірункаў далейшага ўстойлівага эканамічнага развіцця. Таксама ён выказаў надзею, што форум — добрая нагода пазначыць механізмы дасягнення пастаўленых мэт па стварэнні новых драйвераў эканамічнага развіцця і шляхоў павышэння якасці жыцця насельніцтва.

Падчас форуму першы віцэ-прэм'ер закрануў пытанні перагавораў з Міжнародным валютным фондам. Па яго словах, у Беларусі няма неабходнасці ў экстранным фінансаванні і крэдыты не з'яўляюцца прыярытэтным пытаннем для краіны: «У нас збалансаваная сітуацыя, мы дастаткова абслугоўваем свае абавязальствы. Нам не патрэбныя дадатковыя грошы. Узаемадзеянне з МВФ — гэта іншая гісторыя. МВФ традыцыйна ўспрымаецца інвестарамі, удзельнікамі рынку як глабальны аўдытар. Нам проста патрэбен дыялог з МВФ, каб яны пацвярджалі, што мы рухаемся ў правільным кірунку, што ніякіх пагроз для інвестараў няма. Вось асноўная задача». Чарговае абмеркаванне праграмы з МВФ адбылося напярэдадні.

Кіраўнік прадстаўніцтва Еўрапейскага саюза ў Беларусі Андрэа ВІКТАРЫН у размове з журналістамі нагадала, што ЕС заўсёды дапамагаў і падтрымліваў перагаворны працэс Беларусі з МВФ. «Мы перакананы ў тым, што пагадненне з МВФ значна палепшыць сітуацыю ў беларускай эканоміцы, калі яно будзе дасягнута, а таксама паслужыць пазітыўным сігналам для ўсяго свету. Беларусі важна сфарміраваць станочы імідж і пасылаць правільныя паведамленні міжнароднай інвестыцыйнай супольнасці», — адзначыла Андрэа Віктарын.

Ілья КРЫЖЭВІЧ. *kryzhevich@zviazda.by*

■

ХРОНІКА АПОШНІХ ПАДЗЕЙ

Дональд Трамп выступіў за смяротнае пакаранне для падазраванага ў здзяйсненні тэракта ў Нью-Ёрку

Сваё рашэнне кіраўнік Белага дома апублікаваў у асабістым Твітар-акаўнце.

«Нью-ёркскі тэрарыст з захапленнем прасіў павесіць сцяг ІД у сваёй бальнічнай палаце. Ён забіў восем чалавек і цяжка параніў 12. Павінен атрымаць смяротны прысуд!» — адзначыў амерыканскі прэзідэнт.

Нагадаем, што выхадзец з Узбекістана Сайфуло Саіпаў падазраецца ў здзяйсненні 31 кастрычніка тэракта ў нью-ёркскім раёне Манхэтэн.

Масквічы сталі ў чаргу па iPhone X за тры дні да старту продажаў

Да старту афіцыйных продажаў iPhone X застаюцца яшчэ суткі, але многія масквічы пачалі займаць чаргу па гаджэт яшчэ напярэдадні.

Паводле некаторых даных, у самаарганізаванай чарзе цяпер налічваецца да 300 чалавек.

Халоднае надвор'е нікольκі не бянтэжыць масквічоў. Людзі падрыхтаваліся да шматгадзіннага чакання хто як мог: некаторыя захуталіся ў пледы, іншыя саграваюцца гарачымі напоямі з тэрмасаў, трэція ратуюцца і тым, і іншым, седзячы на раскладных крэслах.

Тым часам у сацсетках актыўна распаўсюджваецца інфармацыя аб тым, як можна зарабіць на чарзе. Так, некаторыя з удзельнікаў непасрэдна ў дзень продажаў, 3 лістапада, плануюць прадаваць свае месцы за 50—60 тысяч расійскіх рублёў.

Нагадаем, што кошт iPhone X у Расіі складзе як мінімум 79 990 расійскіх рублёў.

Сына кіраўніка МУС Украіны адпусцілі, абавязаўшы насіць электронны бранзалет

Саломенскі раённы суд Кіева адпусціў пад асабістае абавязацельства сына кіраўніка МУС Украіны Арсена Авакава Аляксандра, які абвінавачваецца ў карупцыі пры закупцы рукзакоў для Нацыянальнай гвардыі. Суддзя заявіў, што сын кіраўніка МУС абавязаны прыбыць у следчыя органы па першым жа патрабаванні, а таксама яму неабходна насіць электронны сродак кантролю — бранзалет.

Між тым пракурор настойваў на арышце сына Авакава на 60 сутак з магчымасцю закладу ў 5 млн грыўняў ($185 тыс.). Сам падазраваны паведаміў, што лічыць справу супраць яго «палітычна ангажаванай».

Аляксандра Авакава падазраюць у растраце бюджэтных сродкаў пры закупцы рукзакоў для патрэб МУС. 31 кастрычніка сын кіраўніка МУС быў затрыманы супрацоўнікамі нацыянальнага антыкарупцыйнага бюро. Яму інкрымінуюць карупцыйную схему закупкі партыі рукзакоў для нацгвардыі, што падпарадкоўваецца МУС, якім кіруе яго бацька. Увечары таго ж дня Авакаў-малодшы быў дастаўлены ў ізалятар часовага ўтрымання.

У лютым 2015 года МУС заключыла дагаворы на 17 млн грыўняў ($630 тыс.), а ў чэрвені 2015 года выйшла журналісцкае расследаванне аб тым, што рукзакі былі набыты праз прадпрыемствы, падкантрольныя Авакаву. Міністр унутраных спраў заяўляў, што ні ён, ні яго сын не маюць дачынення да гэтых рукзакоў.

■ Дыялог бізнесаў

ПАЧУЦЬ ГОЛАС ПРАДПРЫМАЛЬНІКА

Членам Сусветнай гандлёвай арганізацыі Беларусь можа стаць ужо праз два гады

Уваходжанне ў СГА дазволіць нашай краіне ўмацаваць імідж і станоўча паўплывае на інвестыцыйны клімат. Разам з тым узрасце праблема балансавання паміж аховай нацыянальных інтарэсаў і адкрытасцю эканомікі. Удзел айчыннага бізнесу ў перагаворным працэсе па далучэнні да Сусветнай гандлёвай арганізацыі павялічыць шанцы на паспяховае вырашэнне падобных выклікаў. Гэта пытанне абмеркавалі ў Беларускай гандлёва-прамысловай палаце са старшынёй рабочай групы па далучэнні Беларусі да СГА — пастаянным прадстаўніком Турцыі пры СГА Кемалем МАДЭНАГЛУ.

Старшыня Беларускай гандлёва-прамысловай палаты Уладзімір УЛАХОВІЧ звярнуў увагу, што ў нашай краіне, як і ў многіх развітых дзяржавах свету, надаецца вялікае значэнне развіццю сектара малога і сярэдняга бізнесу. «Для ўсіх эканамічных гульцоў далучэнне да СГА з'яўляецца важнай падзеяй. Мы атрымліваем ад гэтага нямала пазітыўных эфектаў, але таксама з'яўляюцца і новыя выклікі. Можна сказаць, што сёння беларускі бізнес усё яшчэ недастаткова актыўна ўключаны ў працэс абмеркавання далучэння краіны да СГА. Гэтая сустрэча — намер прыцягнуць дзелавыя колы, жаданне пачуць іх голас, даведацца ад працоўнай групы па далучэнні аб складанасцях на гэтым шляху», — растлумачыў Уладзімір Улаховіч сэнс сустрэчы.

Старшыня БелГПП лічыць, што пазітыўныя эфекты для бізнесу ў далучэнні Беларусі да СГА будуць істотныя. «На дзяржаўным узроўні пераадольваюцца колькасныя абмежаванні, разглядаюцца антыдэмпінгавыя справы. Усё гэта адбываецца ў рамках СГА. І пытанні пратэкцыяніцкіх мер, якія могуць працаваць у дачыненні да Беларусі, эфектыўна здымаюцца», — прывёў прыклады Уладзімір Улаховіч.

Таксама ён нагадаў, што Беларусь ужо сёння працуе на прынцыпах СГА — у рамках ЕАЭС. «Казахстан, Кыргызстан, Арменія, Расія — члены СГА. Нам трэба гэты працэс фармалізаваць. Бізнес павінен атрымаць прэферэнцыі ў зніжэнні бар'ераў, але, з іншага боку, ён павінен прыняць гэты выклік і павысіць якасць сваёй прадукцыі і паслуг па канкурэнтнай цане. Гэта будзе іспытам для нашай лёгкай прамысловасці, машынабудавання, сельскай гаспадаркі... Практычна ўсе краіны, якія далучыліся, уводзілі пераходны перыяд і дамаўляліся пра пэўныя інструменты падтрымкі сельскай гаспадаркі. Тое самае будзе датычыцца і бізнесу. На гэтых перагаворах будуць абмяркоўваца пытанні падтрымкі малога і сярэдняга прадпрымальніцтва. Гэта важны эканамічны гулец, што разумеюць і ва ўрадзе, і на перагаворах, якія праходзяць у рамках СГА. Без голасу бізнесу працэс уваходжання немагчыма праводзіць», — рэзюмаваў Уладзімір Улаховіч.

Кемаль Мадэнаглу паведаміў журналістам, што працэс далучэння Беларусі да СГА ідзе добра. «Гэта адбываецца з улікам высокай увагі Прэзідэнта Аляксандра Лукашэнкі. Усе дзяржаўныя структуры, уключаючы міжведамасную камісію, міністэрствы, працуюць старанна. Вынік будзе відаць у хуткай будучыні ў Жэневе. Калі зацікаўленасць беларускіх структур ва ўступленне ў СГА будзе ўстойлівай, то, магчыма, праз два гады гэта адбудзецца», — лічыць старшыня рабочай групы. Пры гэтым ён падкрэсліў, што члены СГА зацікаўлены ў тым, каб беларускі бок добра разумеў патрабаванні і правілы ўнутры арганізацыі.

Ілья КРЫЖЭВІЧ. *kryzhevich@zviazda.by*

■

■ Надвор'е

БАБІНА ЛЕТА?

Сіноптыкі абяцаюць у нядзелю і панядзелак да плюс 12 °С

У гэтыя выхадныя чакаецца цёплае, пераважна без ападкаў надвор'е, паведамілі ў Рэспубліканскім цэнтры па гідраметэаралогіі, кантролі радыеактыўнага забруджвання і маніторынгу навакольнага асяроддзя Мінпрыроды.

Сёння раніцай атмасферныя франты прынясуць дажджы на большую частку тэрыторыі краіны. Днём франты пакінуць Беларусь, але ў асобных раёнах яшчэ не абыдзецца без невялікіх дажджоў. Месцамі чакаецца туман. Тэмпература паветра ўдзень будзе ад плюс 4 да плюс 10 градусаў. У суботу і нядзелю надвор'е на тэрыторыі Беларусі абумовіць зона павышанага атмасфернага ціску, будзе цёпла, пераважна без ападкаў. У начныя і ранішнія гадзіны месцамі чакаецца туман, магчымы слабы галалёд. Тэмпература паветра ўначы складзе ад мінус 1 да плюс 5 градусаў. У суботу ўдзень будзе 4—10 цяпла, у нядзелю — ад плюс 6 да плюс 12 градусаў.

У панядзелак і аўторак наша краіна апынецца пад уплывам малаактыўнага атмасфернага фронту, які перамяшчаецца з боку Балтыйскага мора. У панядзелак у асобных раёнах, пераважна на захадзе краіны, пройдуць кароткачасовыя дажджы. Уначы і раніцай на ўсходзе Беларусі магчымы слабы туман. Тэмпература паветра ўначы складзе 1—6 цяпла, па ўсходзе пры праясненнях яна панізіцца да нуля — мінус 1 градуса. Удзень сонейка разагрэе паветра да плюс 6 — плюс 12 градусаў.

Сяргей КУРКАЧ. *kurkach@zviazda.by*

■ На слыху

«ТАМ СТРАШНА І НЕБЯСПЕЧНА»...

У Магілёве распачата крымінальная справа ў адносінах да прадпрымальніка, у недабудаваным доме якога пацярпелі дзеці.

У магілёўскай 45-й сярэдняй школе жалоба. Страшная трагедыя, якая здарылася 1 лістапада ў мікрараёне Спадарожнік, забрала жыццё аднаго вучня 4 «К» класа і яшчэ аднаго з надзвычай цяжкімі траўмамі прыкавала да бальнічнага ложка. Як мы ўжо пісалі, у сераду каля чатырох гадзін вечара ў мікрараёне Спадарожнік па вуліцы Загарадная шаша абрынулася перакрыццё пустуючага дома, дзе гулялі двое дзяцей 2007 і 2008 гадоў нараджэння. Адно з іх загінула, за жыццё яго аднакласніка сёння змагаюцца ўрачы абласной дзіцячай бальніцы. Яны аднавілі сэрцабіцце, але на раніцу ўчарашняга дня хлопчык быў у непрытомнасці.

— Стан яго вельмі цяжкі, без дынамікі, — паведаміў **галоўны ўрач гэтай бальніцы Ігар КАСКО.** — Ён у коме. Цяжкае прыгнечанне свядомасці, усе функцыі арганізма падтрымліваюцца медыцынскім шляхам. Медыкаменты трымаюць артэрыяльны ціск, прымушаюць біцца сэрца, апарат штучнай вентыляцыі лёгкіх дыхае замест яго — дзіця на поўным замяшчэнні функцый арганізма.

Медыкі пакуль не даюць ніякіх прагнозаў. Усю ноч побач з хлопчыкам былі яго бацькі і родныя.

Следчы камітэт па Магілёўскай вобласці працуе над расследаваннем гэтай трагічнай справы.

— Хлопчыкі, якія пацярпелі, прыйшлі ў госці да свайго сябра 2010 года нараджэння, — расказала **афіцыйны прадстаўнік УСК па Магілёўскай вобласці Аксана САЛЯНЮК.** — Калі дзеці сабраліся ісці, яны паклікалі хлопчыка з сабой пагуляць у закінутым доме. Але той адмовіўся, растлумачыўшы, што маці не дазваляе яму гэтага рабіць. Маўляў, дом недабудаваны, там страшна і небяспечна. Яго таварышы пайшлі, а хлопчык стаў назіраць за імі. Пліта перакрыцця абвалілася, калі малыя пералазілі цераз аконны праём. Малы адразу ж кінуўся да дарослых, каб папярэдзіць аб няшчасці. Яны і патэлефанавалі ратавальнікам.

З дапамогай гідраўлічнага аварыйна-ратавальнага абсталявання супрацоўнікі МНС дасталі з-пад пліты целы хлопчыкаў. Аднаму з іх ужо нічым нельга было дапамагчы, а другому першую дапамогу аказваў урач выратавальнай службы.

Следча-аператыўная група УСК, дзейнасць якой у дзень трагедыі каардынаваў старшыня УСК па Магілёўскай вобласці Андрэй Ліс, правяла агляд мясцовасці, быў задзейнічаны эксперт па будаўніцтве.

— У рамках крымінальнай справы будзе назначаны шэраг экспертыз, у тым ліку будаўнічая, наконт стану дома, колькі часу ён у такім выглядзе знаходзіцца, — удакладняе Аксана Салянюк. — Затрыманы індывідуальны прадпрымальнік, магілёўчанін 1970 года нараджэння, якому належыць даўгабуд. У адносінах да яго распачата крымінальная справа па артыкуле 144 — Прычыненне смерці па неасцярожнасці.

Нэлі ЗІГУЛЯ. *zigulya@zviazda.by*

ХЛОПЧЫК, ЯКІ ТАНУЎ, УЖО ДЫХАЕ САМ

Стан 9-гадовага хлопчыка, які 28 кастрычніка ледзьве не патануў у сталіцы ў Свіслачы, але быў выратаваны 15-гадовым Віталем Цітовым, паляпшаецца. Пра гэта паведаміла кіраўніцтва другой гарадской дзіцячай клінічнай бальніцы Мінска, дзе знаходзіцца пацярпелы.

Дзіця знялі з апарата штучнай вентыляцыі лёгкіх, хлопчык сам дыхае, сэрцабіцце ў яго ў парадку. Нагадаем, што адразу пасля здарэння відавочцы перадалі хлопчыка медыкам без дыхання і сэрцабіцця. Брыгада хуткай медыцынскай дапамогі здолела запусціць сэрца дзіцяці, пасля яго падключылі да апарата штучнай вентыляцыі лёгкіх, пацыент знаходзіўся ў стане медыкаментознага сну. Стан хлопчыка пэўны час заставаўся стабільна цяжкі. Даваць нейкія прагнозы спецыялісты пакуль не спяшаюцца. Але робяць усё магчымае, што неабходна ў такіх сітуацыях.

Сяргей РАСОЛЬКА. *rs@zviazda.by*

...Спецыяліст па доме ці яго кіраўнік?

Паводле нямецкіх стандартаў, хаус-майстар павінен рабіць вялікую колькасць работ. А згодна з нашымі законамі гэта ж мусяць рабіць 5—6 чалавек.

(Заканчэнне. Пачатак на 1-й стар.)

— Ён можа ліквідаваць дробныя непаладкі і паведаміць, што патрэбна зрабіць яшчэ, — растлумачыла **Кацярына ГАРБАЧОВА, дырэктар установы дадатковай адукацыі дарослых «Дзяржаўны цэнтр павышэння кваліфікацыі кіруючых работнікаў і спецыялістаў «Жылкам»:**

— Калі разглядаць паняцце «хаус-майстар» у тым выглядзе, у якім яно прыйшло да нас з Германіі, то гэты спецыяліст — майстар па доме. Аднак у нас гэта менавіта рабочы па комплексным абслугоўванні дамоў і будынкаў. За ім замацаваны шэраг дамоў, і яго зона адказнасці і пералік абавязкаў адлюстраваны ў тэхналагічнай карце, распрацаванай РУП «Інстытут «Белжылпраект» Мінжылкамгаса. Яго абавязак — менавіта сачыць за станам жылля, каб усё у час замянялася і дасканала функцыянавала. У залежнасці ад года пабудовы дома, яго серыйнасці, ад таго, ці ўнесены будынак у чаргу на капрамонт, і залежыць спецыфіка яго работы.

Хаус-майстар можа памяняць лямпачку, але ніхто не патрабуе ад яго лазіць у электрашчыток, мяняць праводку ці выконваць іншыя складаныя работы па электрабяспецы: для гэтага ёсць спецыялісты профільныя. Калі пацёк кран, хаус-майстар можа спыніць цечу, але рамантаваць кран павінен сантэхнік. У задачу такога рабочага па доме ўваходзіць ачыстка даху і двара ад наледзі і снегу, умацаванне ганкаў, казыркоў над уваходамі ў пад'езды, агароджаў балконаў і іншае. Ён таксама можа замяніць шкло ў пад'ездзе ці выканаць невялікую афарбоўку.

Адзін замест пяці

Сутнасць працы хаус-майстроў у Германіі ў тым, што гэты спецыяліст з'яўляецца правай рукой кіраўніка нерухомасцю (на іх дваіх прыходзіцца да 500 кватэр). Спажыўцу няма патрэбы выходзіць на ўзровень кіраўніка, бо ён напрамую кантактуе з хаус-майстрам, расказаў **Генадзь КАЛЁНАЎ, выканаўчы дырэктар Міжнароднай асацыяцыі менеджменту нерухомасці ў Беларусі (МАМН),** і растлумачыў, чаму нашы хаус-майстры не могуць працаваць на ўсе сто:

— Тое, што практыка існавання хаус-майстроў для звычайных спажыўцоў у Беларусі запатрабаваная і карысная, разумеюць на ўсіх узроўнях. Праўда, патэнцыял самой ідэі рэалізаваны ў Беларусі працэнтаў на 30, і гэта ўжо добра. Але ёсць магчымасці для ўдасканалення. Простымі арганізацыйнымі мерамі, правільна карыстаючыся такім інструментам, як хаус-майстар, можна дасягнуць значна больших вынікаў. Аднак гэтаму перашкаджаюць правілы, якія былі ўстаноўлены раней. Паводле нямецкіх стандартаў, хаус-майстар павінен выконваць вялікую колькасць работ. А згодна з нашымі законамі гэта ж мусяць рабіць 5—6 чалавек, і пры ўсім жаданні кіраўнікі дзяржарганізацый ЖКГ не могуць парушыць працоўны кодэкс і карыстацца патэнцыялам хаус-майстра ў поўнай меры.

Сапраўды, раней асобныя спецыялісты — маляры, цесляры, сантэхнікі, электрыкі, страхары — займаліся кожны сваёй справай. Цяпер такія дробныя работы выконвае адзін хаус-майстар.

— Хаус-майстар па вялікім рахунку не займаецца ліквідацыяй вынікаў аварый, яго задача хутчэй прафілактычная — не дапусціць узнікнення гэтых аварый. Калі ўсё ж нешта здарыцца, хаус-майстар павінен аператыўна адрэагаваць, аказаць першую кваліфікаваную дапамогу. Пры гэтым ніхто не выключаў з сістэмы ЖКГ электрыкаў, сантэхнікаў, цесляроў і іншых спецыялістаў, што павінны мець спецыяльны допуск для правядзення работ. Калі спатрэбіцца, яны выканаюць сваю частку, — падкрэсліла Кацярына Гарбачова.

З прафесійнай «корачкай»

Дагэтуль хаус-майстраў рыхтавалі шляхам перападрыхтоўкі ўжо гатовых спецыялістаў, якія працавалі па пэўных рабочых спецыяльнасцях. За 2—3 месяцы яны атрымлівалі дадатковыя навыкі. З 2013 года такім чынам толькі ў Жылкаме перападрыхтавана каля 1200 чалавек. У 2019 годзе ў Мінску адбудзецца першы выпуск спецыялістаў, якія рыхтуюць па спецыяльнасці «рабочы па комплексным абслугоўванні і рамонце будынкаў».

— Гэта будзе комплексная прафесія рабочай спецыяльнасці, — падкрэсліла дырэктар установы дадатковай адукацыі. — Навучэнцы рыхтуюцца на ўзроўні прафесійна-тэхнічнай трохгадовай адукацыі пасля 9-га класа. Існуе прафесійна-тэхнічны стандарт, які датычыцца адпаведных установ адукацыі. На нас ён не распаўсюджваецца, хоць мы з улікам гэтага стандарту ў межах свайго навучальнага працэсу карыстаемся некаторымі нормамі адносна фармулёвак і нормаў заканадаўства.

Генадзь Калёнаў упэўнены: адпаведную адукацыю, раз яе павінны набываць хаус-майстры, павінна мець і вышэйшае кіраўніцтва, каб лепш разумець, што патрабаваць ад комплекснага рабочага:

— Каб не наймаць спецыялізаваную арганізацыю і не плаціць вялікія грошы за выкананне работ, якія патрабуюць дакладнай спецыялізацыі, наймальнік у Германіі знаходзіць умелага чалавека без спецыяльнага навучання, гэта значыць хаус-майстра. Самога ж наймальніка, або кіраўніка нерухомасцю, рыхтуюць тры гады (прыкладна палова навучання — вучоба, палова — практыка). У нас усё наадварот: хаус-майстру патрэбна спецыяльная адукацыя, а яго кіраўніку такой не трэба. Гэта непаразуменне трэба ліквідаваць. Калі хаус-майстра вучаць у каледжы, то яго кіраўнік тым больш, незалежна ад таго, працуе ён у дзяржструктуры ці таварыстве ўласнікаў, па логіцы павінен атрымаць адпаведную адукацыю. Тады ён будзе дасканала разумець абавязкі хаус-майстра і зможа выкарыстоўваць яго з максімальнай карысцю для насельніцтва. Тады кіраўнік будзе падбіраць сабе такіх рабочых, якія будуць яго правай рукой і тварам арганізацыі.

5—10 хвілін у Германіі, 2—3 гадзіны — у нас

Столькі патрабуецца на ліквідацыю аварыйнай сітуацыі ў доме. Гэта адбываецца таму, што за мяжой хаус-майстар даступны кругласутачна і заўжды знаходзіцца на месцы, а айчынная «аварыйка» вымушана не толькі перапыніць праблему, але і адразу ліквідаваць яе. У выніку выезд на наступны тэрміновы аб'ект затрымліваецца. У гэтым адзін з асноўных недахопаў рэалізацыі сістэмы працы хаус-майстраў у нашай краіне, мяркуе Генадзь Калёнаў.

— Просты прыклад. Скажам, залівае кватэру. Наш чалавек звоніць у «аварыйку» ці службу 115. Каб прадухіліць заліванне і нанясенне шкоды, трэба перакрыць шаравы кран і ліквідаваць прычыну аварыі. Другі крок — пазбаўленне ад самой праблемы, рамонт. У Германіі хаус-майстар у любы час сутак устае і ідзе перакрываць кран, тым самым спыняючы нанясенне шкоды маёмасці жыхароў. Раніцай прыязджае рамонтная брыгада і займаецца рамонтам. У Беларусі пасля званка ў службу 115 заяўка па электроннай пошце накіроўваецца ў аварыйную службу. Брыгада з 2—3 чалавек накіроўваецца да месца аварыі. Аднак на прыбыццё ёй іншы раз патрэбна 3—4 гадзіны, паколькі заявак шмат, а служба вымушана не толькі перакрыць ваду, але і адрамантаваць трубу, перш чым ехаць на наступнае здарэнне.

Хай яго навучаць!

Ці можна спрасціць праблему — зрабіць беларускага хаус-майстра даступным у любы час меншымі сродкамі? Каб жыхары маглі, напрыклад, замест званка ў аварыйную службу тэлефанаваць свайму комплекснаму рабочаму, каб ён тэрмінова «зняў» праблему? Вось што адказвае дырэктар МАМН:

— Можна проста цяпер, абсалютна нічога не мяняючы ў заканадаўстве, надзяліць хаус-майстроў, якія дасканала, значна лепш, чым аварыйная служба, ведаюць свае дамы, абавязкамі ў выпадку аварыі (у тым ліку і ў нерабочы час) тэрмінова ліквідаваць саму прычыну праблемы, напрыклад перакрыць той жа кран пры заліванні. У Германіі ўвогуле не існуе журналаў для рэгістрацыі часу з'яўлення і сыходу з працы работнікаў, ніхто не вядзе ўліку рабочага часу: галоўнае — вынік. Калі хаус-майстар працаваў у нядзелю на даверанім яму доме, то ў панядзелак ён спакойна едзе па сваіх справах, якімі меўся заняцца ў выхадны, але яго падмяняюць іншыя. Дзейнічае прынцып: калі чалавек эканоміць грошы жыхароў, тэрмінова перапыняючы прычыну псавання іх маёмасці падчас аварыі, то і яму трэба ствараць камфортныя ўмовы для працы, як праяўляюцца ў некаторых адступленнях ад рабочага графіка. За 30 гадоў там ніхто не расчараваўся ў падобнай рабоце інстытута хаус-майстроў.

Але ж адзін спецыяліст не можа працаваць кругласутачна ўвесь год. Значыць, тады хаус-майстроў павінна быць як мінімум два, каб адпавядаць такому рэжыму?

— Калі хаус-майстар захварэў ці пайшоў у адпачынак, кіраўнік нерухомасцю павінен прадугледзець магчымасць яго замены праз узаемадзеянне з іншымі майстрамі. Гэтаму кіраўніка таксама вучаць на адпаведных курсах, дзе 1,5 года — гэта тэорыя, і 1,5 — практыка. У выніку атрымліваецца спецыяліст, які ведае, што рабіць, і ўмее прымаць правільныя рашэнні, — растлумачыў Генадзь Калёнаў.

Ірына СІДАРОК. *sidarok@zviazda.by*

■ Падзея

ЗАЛІСТАПАДЗІЛА!

Сёння разбітая аб штатыў талерка абвесціць адкрыццё XXIV кінафестывалю «Лістапад»

Любімая кінападзея года кінафестываль «Лістапад» сёлета адсылае да ісціны, любові і прыгажосці — у прамым сэнсе да індыйскага фільма «Satyam Shivam Sundaram: Love Sublime» Раджа Капура. Вы б толькі на гэта паглядзелі: Шашы Капур, адкрытыя сары, рухі сцёгнамі, салодкія ілюзіі, віхурныя страсці і тонкая, нават элегантная эротыка. Тое ж, у сэнсе, ісціну, любоў і прыгажосць, трэба паспрабаваць адшукаць у багатай праграме «Лістапада», якая сёлета ўключае 165 фільмаў з 55 краін. Ужо сёння, 3 лістапада, кінафестываль пакажа першыя стужкі і ў кінатэатры «Масква» правядзе цырымонію адкрыцця з разбіццём аб штатыў талеркі і паказам фільма «Арытмія» Барыса Хлебнікава.

Сёлетні фестываль — гэта шэсць конкурсаў, у якія ўваходзяць 94 фільмы, пазаконкурсныя праграмы ігравога і дакументальнага кіно, індустрыяльная платформа, сустрэчы з аўтарамі. Гэта Міхаэль Ханеке, Франсуа Азон, Агнешка Холанд, Фаціх Акін, Бруно Дзюмон, пераможцы Канскага і Берлінскага кінафестываляў, асаблівы погляд на кіно постсавецкай прасторы, аўтары, якія хутка апынуцца ў авангардзе сусветнага кіно, і аўтары, што гэты свет ужо завявалі. Гэта буйное, важнае і стыльнае мерапрыемства, якое дае беларускай публіцы магчымасць убачыць на вялікім экране фільмы, якія яна, напэўна, ніколі без яго не ўбачыла б.

Пляцоўкамі сёлетняга «Лістапада» стануць кінатэатры Falcon Club Буцік Кіно, «Цэнтральны», «Мір», «Піянер», «Беларусь» і Музей гісторыі беларускага кіно. Конкурсныя праграмы, як заўсёды, будуць глядзець міжнародныя журы, сярод якіх на месцы былога Міжнароднага журы кінапрэсы з'явілася журы FIPRESCI — Міжнароднай федэрацыі кінакрытыкаў, у склад якой сёлета ўвайшлі дзесяць беларусаў. Адбыліся змены ва ўзнагародах — замест Золата, Серабра і Бронзы «Лістапада» сёлета кінафестываль будзе ўзнагароджваць Гран-пры, Прызам FIPRESCI і Прызам гледацкіх сімпатый.

Асаблівую ўвагу трэба звярнуць на беларускае кіно, якое канцэнтруецца ва ўжо традыцыйным Нацыянальным конкурсе, а на XXIV кінафестывалі таксама аказваецца ў Асноўным конкурсе дакументальнага кіно (гэта фільм «Сяргей Плыткевіч. Чалавек з фотаапаратам» Вольгі Дашук) і ўпершыню ў конкурсе «Маладосць на маршы» (гэта карціна «Заўтра» Юліі Шатун).

Што датычыцца сённяшняга дня, ён можа прынесці нечаканыя эмоцыі праз прагляд новых фільмаў. У кінатэатры «Цэнтральны» будуць паказаны фільм адкрыцця «Лістапада» «Арытмія», расійскі альманах «20:17», вартая асобнай увагі карціна «След звера» Агнешкі Холанд і новы фільм Дэні Катэ, які летась узначальваў журы конкурсу «Маладосць на маршы», «Шаўковая скура». Пачне свае паказы і дакументальная праграма: у кінатэатры «Мір» можна будзе ўбачыць карціну Стывена Кантара «Танцоўшчык» і аргенцінскі фільм Радрыга Х. Віла «Танга ў Парыжы. Успаміны Астора П'яцолы» з праграмы «МузыкаДок», а таксама фільм грузінскага рэжысёра Левана Кагуашвілі «Новае жыццё Гагіты» і стужку «Нічэвуд», галоўным героем якой з'яўляецца папулярны афганскі акцёр.

Ужо заўтра гледачы і журы пачнуць глядзець конкурсныя праграмы, зацікаўленыя накіруюцца на мерапрыемствы Індустрыяльнай платформы, публіка пазнаёміцца з запрошанымі гасцямі і зможа задаць аўтарам свае пытанні пасля кінапрагляду. Але свята будзе не такое доўгае, як хацелася б: ужо 10 лістапада пасля насычаных фільмамі дзён мы даведаемся назвы пераможцаў і застанёмся з гэтым жыць. Да наступнага «Лістапада».

Ірэна КАЦЯЛОВІЧ.
katsyalovich@zviazda.by

■ Літаратурныя вандроўкі

ДАКРАНУЦЦА ДА ВЫТОКАЎ

На малой радзіме Якуба Коласа — сведчанні і сакрэты яго таленту

Сёння спаўняецца 135 гадоў з дня нараджэння нашага песняра Якуба Коласа. Цяжка пераацаніць той уклад, які ён унёс у развіццё беларускай літаратуры. Па-сапраўднаму народны паэт, ён стварыў цэлую галерэю герояў, што ўяўляюць сабой самыя яскравыя вобразы жыхароў вёскі, прадстаўнікоў інтэлігенцыі. У гэтыя памятныя дні карэспандэнты «Звязды» праехаліся па Стаўбцоўшчыне, малой радзіме песняра, каб паспрабаваць зразумець сакрэт таленту вялікага творцы.

АКІНЧЫЦЫ

Сядзіба ў Акінчыцах стала мемарыялам у 1982 годзе. Рупліўцамі стварэння музея былі Даніла Міцкевіч і Георгій Ткацэвіч. Апошні, шэсць гадоў праслужыўшы Коласу, пайшоў працаваць у іншы музей, а ў наш час з'яўляецца намеснікам старшыні Беларускага фонду культуры.

— Мне давялося рыхтаваць стагоддзе Якуба Коласа — я быў вельмі шчаслівы, — прыгадвае **Георгій ТКАЦЭВІЧ.** — І калі прыехалі госці ў родны куточак творцы, шчымела душа не толькі ў мяне. Я ствараў гэтае месца разам з добрымі людзьмі — адгукнуліся супрацоўнікі Акадэміі навук. Таксама далучыліся дарожнікі, мясцовыя будаўнікі, якія ўсю тэрыторыю давялі да ладу.

Сёння экскурсійны расповед у Акінчыцах можна пачуць з вуснаў **Соф'і Пятроўны МІЦКЕВІЧ.** Разам праходзім сені, мінаем камору, трапляем у святліцу. Жанчына па-добраму з вялікім задавальненнем і цеплынёй распавядае пра ўсе дэталі ўладкавання вясковай хаты:

— Вось калыска, раней яна называлася зыбачкай. У ёй мама калыхала будучага вялікага паэта. У Якуба Коласа было 12 родных братоў і сясцёр. Таму калыску гайдалі ўвесь час. Ну і не рукамі звычайна, а нагой, дзякуючы спецыяльнаму прыстасаванню. Бо рукі павінны былі быць свабоднымі для працы — прадзення нітак. Акурат вялікія клубы нітак можна ўбачыць у сядзібе...

«Жаночая работа — гэта вечныя турботы. То каля печы, то ў полі — амаль не зводзіцца ніколі», — так пісаў Колас пра сваю маму ў паэме «Новая зямля».

Усё ў гэтым месцы сведчыць пра зладжанае сямейнае жыццё. У музеі прадстаўлены побыт беларусаў канца XIX — пачатку XX стагоддзя. У «залатым» фондзе — пранік, якім маці паэта, Ганна Юр'еўна, мыла бялізну, дзежка, у якой яна расчыняла цеста. Чаравікі дасталіся ад родных Коласа. Хусцінку-канапляначку здала ў экспазіцыю сястра песняра.

— Бацька паэта, як ажаніўся, займаўся тым, што ганяў плыты князя, — працягвае Соф'я Пятроўна. — Вось куфэрак, у якім Кальсці Міхал Міцкевіч захоўваў грошы, што атрымліваў за працу ў князя. Аднак калі сям'я пераехала з Ластка ў Альбуць, праз год жыцця на новым месцы ўся іх маёмасць згарэла. А куфэрак украў, як пасля высветлілася, жыхар Новага Свержаня. Золата ён забраў, а куфэрачак выкінуў... Пазней маці паэта стала захоўваць у ім прылады для ручной працы — нажніцы, іголкі, спецыяльныя прыстасаванні, каб змотваць ніткі, гузікі. А вось старажытная плоечка, каб падкручваць валасы, — у паэта ж было шмат сясцёр! Экспанаты для музея збіралі амаль 50 гадоў таму.

АЛЬБУЦЬ

Наступны пункт нашай вандроўкі — мемарыяльная сядзіба «Альбуць», якая таксама з'яўляецца часткай музея «Мікалаеўшчына» (філіяла музея Якуба Коласа ў Мінску).

Тут сям'я Міцкевічаў жыла з 1890 па 1904 год. У гэтым месцы прайшлі дзіцячыя гады пісьменніка, кажуць, што менавіта тут ён напісаў свой першы верш. Адсюль ён паехаў на вучобу ў Нясвіжскую настаўніцкую семінарыю, сюды вяртаўся кожнае лета ўжо маладым настаўнікам. Менавіта Альбуць апісана ў яго паэме «Новая зямля» як Парэчча.

— Варта растлумачыць цікавую назву Альбуць, — распавядае Соф'я Міцкевіч. — Калісьці самымі багатымі людзьмі на гэтых землях былі князі Радзівілы — некаранаваныя каралі, — і яны мелі больш, чым хтосьці іншы, лясоў, у якіх ставілі леснічоўкі. 300 гадоў таму тут была нават леснічоўка, а будан! А дарога побач называлася Буданскай... Калісьці ў Радзівілаў пачаў выміраць род — дзеткі нараджаліся, але доўга не затрымліваліся на гэтай зямлі. Прычым жылі яны звычайна год, тры, пяць, сем, дзевяць — да трынаццаці гадоў мала хто дажываў. Ніхто не мог даўмецца, чаму так адбываецца?.. Князь Радзівіл пачаў шукаць раду, выпісваў розных дактароў з замежных краін. Але ніхто не мог знайсці прычыну. І вось князь знайшоў французскага доктара па прозвішчы Альба, яго запрасілі ў Нясвіж. Той праз нейкі час здолеў высветліць, што прычына ў шлюбах паміж блізкімі сваякамі. У гэту мясцовасць урач часам прыязджаў з князем на паляванне. Да таго ж ён быў інтэлектуалам, любіў пісаць алейнымі фарбамі. Ён намаляваў мясцовую рэчку, дубы, а знізу так і падпісаўся — «Альба». З таго часу гэта месца так і празвалі.

У 1990 годзе ў аднаўленай сядзібе была адкрыта літаратурна-мемарыяльная экспазіцыя па матывах паэмы «Новая зямля». Выстава знаёміць з фотаздымкамі прататыпаў герояў паэмы, рукапісамі і выданнямі розных гадоў, а таксама з прадметамі сялянскага побыту.

Лагічным працягам экспазіцыі з'яўляецца выстава «Бортніцтва і рыбалоўства», якая размяшчаецца ў аднаўленым гумне. Тут можна ўбачыць рэдкія сёння прылады пчаляроў і рыбаловаў, якімі мог карыстацца і дзядзька Якуба Коласа — Антось, заўзяты аматар рыбалкі. Антось усё жыццё пражыў з сям'ёй Міцкевічаў і стаў адным з герояў паэмы «Новая зямля».

СМОЛЬНЯ

У мемарыяльнай хаце ў Смольні выстаўлены рэчы сям'і Міцкевічаў, якімі карыстаўся і сам паэт.

У гэтай вёсцы ў жніўні 1912 года адбылася першая сустрэча Якуба Коласа і Янкі Купалы. Сюды прыязджаў пісьменнік вясной 1956 года, за некалькі месяцаў да смерці, каб паглядзець на Нёман і на краявіды, што знайшлі сваё адлюстраванне ў трылогіі «На ростанях» і ў паэме «Сымон-музыка».

Смольня стала мемарыяльнай сядзібай у 1967 годзе. Музейная плошча падзелена на дзве часткі: літаратурную і мемарыяльную. Сам дом стаў музеем толькі ў 1972 годзе, да 90-годдзя з дня нараджэння паэта.

Інтэр'ер мемарыяльнага дома аднаўлены па ўспамінах родных Коласа, аўтары праекта спрабавалі перадаць дух сям'і Міцкевічаў. На сядзібе аднаўлены хлеў і гумно, у галоўным сядзібным доме шмат этнаграфічных рэчаў.

Соф'я Пятроўна МІЦКЕВІЧ ведае да драбніц, што звязвае Якуба Коласа са Смольняй.

У пабудаваным двухпавярховым будынку размяшчаецца літаратурная экспазіцыя. Сюды перавезена частка інтэр'ера з музея Якуба Коласа ў Мінску (у гэтым доме паэт пражыў апошнія 11 гадоў свайго жыцця). У музеі знаходзяцца фатаграфіі, рэдкія выданні твораў песняра, лісты да сваякоў, каштоўныя рэчы. Тут жа зазвычай месцяцца і часовыя выставы — напрыклад, адметных вырабаў з воўны, зробленых сваякамі Коласа.

ЛАСТОК

Ласток — месца, дзе Якуб Колас правёў свае раннія дзіцячыя гады. І тут знаходзіцца адзіны аўтэнтычны дом, дзе сапраўды жыла сям'я пісьменніка і ён сам — ва ўсіх астатніх месцах дамы былі перароблены наноў. Гэтаму дому сёння ўжо больш за 130 гадоў — вось ён, сапраўды сведка жыцця народнага песняра!

Побач з гістарычным домам аднаўлены гаспадарчыя пабудовы. У Ластку размясцілася літаратурная экспазіцыя па матывах паэмы «Сымон-музыка». Тут можна ўбачыць копіі рукапісаў паэмы, яе выданні розных гадоў, лісты, дакументы, фатаграфіі паэта 20-х гадоў XX стагоддзя.

***

Шлях да Коласа ў кожнага свой. Як і да беларускай літаратуры. Ніхто іншы за нас яго не пройдзе. Мы на свае вочы пабачылі радзіму вялікага паэта, дакрануліся да вытокаў яго творчасці. Тое самае раім зрабіць і вам.

Ніна ШЧАРБАЧЭВІЧ. *nina@zviazda.by*

Стаўбцоўскі раён

Фота Анатоля КЛЕШЧУКА.

ТЭЛЕТЫДЗЕНЬ

■ За кадрам

ДЗЕ ЖЫВУЦЬ ТАЛЕНТЫ

У наступную нядзелю, 5 лістапада, на канале АНТ пачнецца другі сезон рэспубліканскага тэлевізійнага конкурсу «Талент краіны». Пасля папярэдніх строгіх адбораў і праслухоўванняў з амаль 1000 ахвотных у праекце засталіся толькі 47 юных артыстаў і калектываў з розных рэгіёнаў Беларусі. Менавіта яны, падзеленыя на дзве ўзроставыя катэгорыі (5—10 гадоў і 11—15 гадоў), будуць спаборнічаць за ганаровае званне «Талента краіны», а таксама грант ад Спецыяльнага фонду Прэзідэнта Беларусі па падтрымцы таленавітай моладзі.

Гэтыя дзеці і падлеткі — сапраўды выдатныя асобы. Практычна ў кожнага з іх, нягледзячы на юны ўзрост, за плячыма не адзін конкурс, у тым ліку міжнароднага ўзроўню. Камусьці, магчыма, творчыя здольнасці дасталіся ў спадчыну ад бацькоў — прынамсці няцяжка правесці паралель паміж юнай артысткай Ціанай Нэльсан, якая выступае на конкурсе ў жанры харэаграфічнага мастацтва, і клубным дыджэем Джымі Нэльсанам, які ў свой час ірваў радыёпрыёмнікі песняй пра беларускіх дзяўчат. Іншыя ўдзельнікі ўмудрыліся прайсці праз шчыльнае сіта адбору цэлай сям'ёй — так, піяніст Багдан Бабіч выступае ў старэйшай узроставай групе ў інструментальным жанры, у той час як яго малодшая сястра Марыяна спаборнічае за выхад у фінал у намінацыі «вакальны жанр». Абое прызнаюцца: страшэнна перажываюць адно за аднаго, і ў той жа час — падтрымліваюць як мага лепш. Калі ж даведваешся, што Марыяна, як і мама, практычна невідушчая, але гэта не перашкаджае дзяўчыне займацца музыкай — спяваць, іграць на флейце і скрыпцы, выступаць разам з братам у шматлікіх конкурсах і перамагаць, — пачынаеш таксама перажываць, за таленавіты сямейны дуэт.

Папярэджваю: збіраючыся паглядзець тэлеверсію конкурсу, запасіцеся насоўкамі. Зусім не жарт — вельмі ўжо няпростыя жыццёвыя гісторыі ў многіх удзельнікаў «Талента краіны», вельмі кранальныя і шчымлівыя іхнія выступленні. Акрамя таго, у кожным выпуску праекта па добрай традыцыі выступаюць спецыяльныя госці — дзеці з унікальнымі здольнасцямі і сур'ёзнымі праблемамі са здароўем, а таксама выхаванцы дзіцячых дамоў і інтэрнатаў, для якіх выхад на вялікую сцэну — шанц знайсці сваю дарогу ў жыцці.

Змяненні і дапаўненні

Гаворачы пра асаблівасці другога сезона «Талента краіны», кіраўнік дырэкцыі спецпраектаў АНТ Анжаліна Мікульская адзначае больш высокі ўзровень яго ўдзельнікаў, а таксама большую маштабнасць самога конкурсу: «Мы выйшлі на вялікую сцэну Палаца Рэспублікі, што адначасова і прыемна, і адказна».

Агульная схема праекта не змянілася: канкурсанты ў кожнай узроставай катэгорыі спаборнічаюць па чатырох намінацыях: вакал, інструментальнае мастацтва, харэаграфія і арыгінальны жанр. Як і раней, прадстаўляць і суправаджаць юных артыстаў будуць вядучыя Іван Падрэз і Марына Грыцук, а ацэньваць — вядомыя дзеячы мастацтва на чале з рэктарам Акадэміі музыкі, старшынёй савета Спецыяльнага фонду Прэзідэнта Рэспублікі Беларусь па падтрымцы таленавітай моладзі Кацярынай Дулавай. Але ёсць і пэўныя карэктывы.

Прынцыпова новым момантам у праекце стане прысутнасць на сцэне разам з удзельнікамі іх бацькоў, педагогаў і сяброў. Безумоўна, мы і раней здагадваліся, што ў кожнага таленавітага чалавека мусіць быць «група падтрымкі». Але адна справа здагадвацца, і зусім іншая — бачыць, як настаўнік у прамым сэнсе трымае кулакі за сваіх выхаванцаў, альбо мама бязгучна паўтарае за сынам словы песні...

Яшчэ адно новаўвядзенне датычыцца гледачоў, якія змогуць уплываць на ход конкурсу на ўсіх этапах. Пасля кожнага адборачнага канцэрта аднаго з тых, хто не пачуў запаветнага «так» ад журы, але запомніўся сваім талентам і харызмай, выратуе менавіта публіка. Якім чынам? Сачыце за эфірам — даведаецеся!

Закуліссе без інтрыг

«Звязда» пабывала на здымках дзіцячага шоу — і пераканалася, што таленавітыя дзеці і падлеткі насамрэч «наша ўсё».

На вялікай сцэне Палаца Рэспублікі ўдзельнікі ніколькі не бянтэжацца — па-першае, да кожнага арганізатары падышлі з увагай і павагай, па-другое, публіка да іх прыйшла на рэдкасць чулая і добразычлівая, а па-трэцяе, у паветры зусім не адчуваецца подых канкурэнцыі. Не, канешне, кожны з выступоўцаў нацэлены на найлепшы, пажадана пераможны, вынік, але ў вялікай агульнай грымёрцы ўсе ўсміхаюцца і няма месца той нервовай мітусні, што суправаджае большасць конкурсаў.

— Перамагчы — не самая галоўная мэта, найперш цікава выступіць перад такой вялікай аўдыторыяй, — звонка шчабечуць сяброўкі з Гомеля — тры грацыі-гімнасткі з аматарскага цыркавога калектыву імя В. Абеля Таня Бурцава, Віка Музычэнка і Аліна Швед. — Так, будзе крыху крыўдна, калі не атрымаецца дайсці да фіналу, але ж тут сабраліся вельмі моцныя, таленавітыя артысты ў розных жанрах — нехта класна спявае, нехта танцуе, адзін хлопец выдатна вершы чытае... Мы паспелі добра пасябраваць з многімі ўдзельнікамі, а найлепш з Мікітам Кахновічам і яго ігуанай Машай.

— Хвалюецеся перад выступленнем?

— Канешне! Перажываем, каб у нумары на палотнах «Мігцэнне зорак» усё атрымалася. Але нас шмат хто падтрымлівае — сябры, мамы, педагогі і наш дырэктар цырка.

Удзельнікі танцавальнай студыі «Харошкі» Аляксей Белякоў і Настасся Іванова знешне падаюцца больш спакойнымі, але пры бліжэйшым разглядзе адчуваецца, што энергія ў іх бурліць і патрабуе выйсця — здаецца, Насця проста зараз гатовая выпырхнуць на сцэну і прадэманстраваць тры дзясяткі фуэтэ запар, як праслаўленая прыма-балерына Мацільда Кшэсінская. Яшчэ адзін прадстаўнік харэаграфічнага жанру Мікалай Смятанін, размінаючыся, выдае то «месячную паходку», то элементы хіп-хопа, а ў моманты хвалявання папраўляе адмысловы гальштук з Эйфелевай вежай — сімвал нябачнай падтрымкі ўсяго свайго класа з паглыбленым вывучэннем французскай. А непадалёк уваходзіць у вобраз прынцэсы Аўроры з балета «Спячая прыгажуня» мінчанка Ганна Іванская. «Я з цікавасцю глядзела праект яшчэ ў мінулым годзе, а сёлета педагогі прапанавалі таксама паспрабаваць свае сілы, — расказвае дзяўчына. — Для мяне гэта і новы сцэнічны вопыт, і шанц паказаць сябе і навучыцца нечаму ў іншых, і, безумоўна, імкненне да перамогі — навошта ісці на конкурс, калі не хочаш у ім перамагчы?»

Тым часам на сцэне — феерыя арыгінальнага жанру. У нумары патомнага артыста цырка Мікіты Кахновіча з Жодзіна задзейнічаны экзатычныя жывёлы, якія да таго ж, удакладняе бацька канкурсанта, не паддаюцца дрэсіроўцы.

— Атрымліваецца, я сяджу побач з дзікай ігуанай? — крыху насцярожана ўдакладняе Іван Падрэз.

— Дакладна так, і вы надта смела размахваеце перад ёй пальцамі. Яны ў вас лішнія?

— Не, у мяне наогул няма лішніх частак цела. Затое, дзякуючы вам я зразумеў, наколькі я ўдачлівы чалавек, — аджартоўваецца вядучы і адпраўляе дружалюбную на першы погляд жывёліну далей ад граху выступаць з юным дрэсіроўшчыкам.

Наша «ўсё»

...Адны ўражваюць суддзяў і гледачоў філіграннай адточанасцю рухаў, другія — надзвычайным вакальным дыяпазонам, унікальнай памяццю, акцёрскім майстэрствам або нават... пясочнай анімацыяй. І практычна ўсе без выключэння — непадробнай шчырасцю. Калі канкурсанты прызнаюцца, што скачуць ад радасці — гэта не метафара, а рэальнасць. Таму не дзіва, што гледачы ў суседніх крэслах то захоплена войкаюць, то крадком выціраюць слёзы. А прыгожыя словы старшыні журы Кацярыны Дулавай: «Вы ўсе вельмі таленавітыя, вы — наш нацыянальны здабытак» гучаць без аніякага пафасу, проста як канстатацыя факта.

Нават не ўяўляю, якім чынам прафесійнае журы зробіць канчатковы выбар, калі пераможцам творчага конкурсу варты стаць кожны з іх — такіх розных і такіх адораных дзяцей і падлеткаў. Зразумела толькі адно: «Талент краіны — 2» абяцае быць відовішчным, захапляльным і драматычным. Як абяцаюць арганізатары, без прызоў і падарункаў, незалежна ад вынікаў, праект не пакіне ніводны юны артыст. Нас жа з вамі, шаноўныя тэлегледачы, чакае 7 выпускаў шоу, а вырашыцца яго інтрыга ў фінальным канцэрце 17 снежня.

Вікторыя ЦЕЛЯШУК.

tselyashuk@zviazda.by

■ Тэлесеткі

ЯК ВЫ БАЧЫЦЕ «ЕЎРАБАЧАННЕ»?

Белтэлерадыёкампанія абвясціла адкрыты конкурс на найлепшую сімволіку дзіцячага шоу 2018 года

У міжнароднага песеннага конкурсу «Еўрабачанне» ёсць традыцыя: штогод краіна-арганізатар выбірае пэўную тэму, якая аб'ядноўвае ўсіх удзельнікаў і гледачоў, і адлюстроўвае гэты інфармацыйны пасыл у адмысловай эмблеме і закліку-слогане. Нагадаем, дарослае «Еўрабачанне» сёлета прайшло ў Кіеве пад знакам нацыянальнага ўкраінскага абярэга — наміста і дэвізам «Celebrate Diversity» («Святкуем разнастайнасць»), а дзіцячае «Еўрабачанне—2017», якое адбудзецца 26 лістапада ў Тбілісі, сустрэне гасцей рознакаляровай усмешкай і заклікам «Shine Bright» («Ззяй ярка!»).

Пра тое, што ў лістападзе 2018-га гаспадыняй дзіцячага шоу будзе Беларусь, аргкамітэт паведаміў зусім нядаўна, але падрыхтоўка да правядзення конкурсу ўжо ідзе. Як расказалі «Звяздзе» ў медыяхолдынгу, у пошуку арыгінальных ідэй і прапаноў, якія мусяць задаць настрой усяму конкурсу, вырашана было не абмяжоўвацца толькі меркаваннем прафесіяналаў. Прыдумаць свае праекты эмблемы, а таксама дэвіз (абавязкова на англійскай мове) можа кожны таленавіты мастак або дызайнер, зацікаўлены глядач ці адданы фанат «Еўрабачання».

Калі вы ўпэўнены, што менавіта ваш варыянт найбольш варты ўвасаблення — дасылайце свае прапановы не пазней за 15 лістапада звычайнай поштай — на адрас: вул. Макаёнка, 9, г. Мінск, 220807 з паметкай «Дзіцячае «Еўрабачанне — 2018», альбо электроннай — на junioreuro2018@gmail.com. Пераможца будзе прыняты ў крэатыўную каманду па падрыхтоўцы маштабнага песеннага форуму.

Між іншым

Першы адзіны лагатып «Еўрабачанне» займела ў 2004 годзе, каб гледачы яго лепш пазнавалі. Надпіс Eurovision быў стылізаваны пад рукапісны, а на месцы «v» знаходзілася сэрца ў колерах сцяга прымаючай краіны. Праз дзесяць гадоў, акурат да 60-гадовага юбілею самога конкурсу, Еўрапейскі вяшчальны саюз крыху ўдасканаліў графічнае афармленне лагатыпа, але збольшага гэта былі касметычныя змены.

Адмысловыя тэмы і слоганы, штогод розныя, арганізатары прыдумляюць з 2002 года. Выключэннем стала толькі «Еўрабачанне-2009» у Маскве, якое афіцыйнага дэвіза не мела.

Вікторыя ЦЕЛЯШУК.

tselyashuk@zviazda.by

І ВОКАМ, І ВУХАМ

«СІМВАЛЫ САВЕЦКАЙ ЭПОХІ»
Беларусь 1, з 3 па 8 лістапада

Да 100-й гадавіны «чырвонага дня календара» — Дня Кастрычніцкай рэвалюцыі — на тэлеканале стварылі серыю відэароліка, прысвечаных знакамітым людзям, знакавым падзеям і памятным рэчам савецкага часу. У рэвалюцыйным боекамплекце — 15 ролікаў-кавалкаў гістарычнай мазаікі на розныя тэмы: «Чырвоны сцяг», «Серп і молат», «КПСС», «Рабочы і Калгасніца», «Валютныя магазіны», «Савецкія хрушчоўкі», «Аўтамабілі», «Прадукты», «Гранёная шклянка», «Помнікі савецкай эпохі», «Летняя Алімпіяда» і г.д.

Ці ведаеце вы, чаму ў студыі беларускага тэлебачання віселі дываны на сценах, у якім горадзе з'явіўся першы помнік Леніну і якое дачыненне мае да гранёнай шклянкі мастак Казімір Малевіч? «Сімвалы савецкай эпохі» раскажуць!

«НА ЎВЕСЬ ГОЛАС»
МІР, з 12 лістапада

Міжнародны музычны конкурс «На ўвесь голас», які стартуе ў наступную нядзелю, аб'ядноўвае вакалістаў ва ўзросце 13—17 гадоў з Азербайджана, Арменіі, Беларусі, Грузіі, Казахстана, Малдовы, Расіі і Таджыкістана. Кожную краіну прадстаўляюць два салісты і адзін калектыў. Зборная педагогаў таксама міжнародная: у прыватнасці, нашых удзельнікаў трэніруе спявак Руслан Аляхно, сам загартаваны шматлікімі конкурсамі. А прадстаўляць Беларусь былі ўдзельнік гурта «Нясумны ўзрост» Ян Мусвідас, скрыпачка, піяністка і спявачка, вучаніца Пятра Ялфімава Эліна Матарас і дзявочы дуэт з Бабруйска «Росы» — Паліна Петраш і Алена Дабравольская.

Прадзюсар шоу, колішняя стваральніца «Фабрыкі зорак» Ліна Арыфуліна, абяцае ў праекце творчыя вечары вядомых артыстаў, незвычайныя апрацоўкі хітоў сваёй краіны, дуэты з настаўнікамі і шмат чаго яшчэ. Усяго запланавана 8 канцэртаў, а 31 снежня, акурат пад Новы год, прафесійнае журы назаве пераможцу.

«ГАРАДЫ БЕЛАРУСІ»
Беларусь 24, штотыдзень па панядзелках

У эфіры і на сайце belarus24.by з'явілася своеасаблівая «жывая карта краіны» — праект «Гарады Беларусі», гледачы якога могуць здзейсніць віртуальнае падарожжа па 115 беларускіх гарадах, ад абласных цэнтраў да правінцыйных мястэчак.

Кожны з іх, перакананa аўтар праграмы Алена Даміева, у чымсьці ўнікальны і адметны: адзін называюць «сталіцай фестываляў», у другім дагэтуль ідзе самы стары ў Еўропе гадзіннік... «Наша творчая каманда праехала больш за 1000 кіламетраў, пабывала ў закрытых музеях, сустрэлася з гісторыкамі, архіварыусамі і краязнаўцамі, праслухала сотні цікавых гісторый ад простых гараджан. Я хачу, каб і іншыя людзі, якія паглядзяць нашу праграму, сказалі: «А чаму б і нам не махнуць туды ўсёй сям'ёй?»

Панядзелак, 6 лістапада

Беларусь 1

7.00 Меладрама «Выбіраючы лёс». (16+).
9.00, 12.00, 15.00 Навіны.
9.10 Галоўны эфір.
10.20, 12.10 Меладрама «Тарыф на мінулае». (16+).
14.00, 15.10 Серыял «Чырвоная Каралева». (16+).
21.00 Панарама.
21.45 Меладрама «Зусім іншае жыццё». (12+).

Беларусь 2

7.05 Фільм для дзяцей «Бяляначка і Ружачка». (12+).
8.00, 19.05, 21.10 Тэлебарометр.
8.40 Анімацыйны фільм «Кароль Леў-3: акуна матата». (0+).
10.05 «Ікона стылю». (16+).
11.20 Капейка ў капейку. (12+).
11.55 М/с «Пінгвіны з Мадагаскара». Заключныя серыі. (0+).
13.15 «Свет навыварат». (16+).
14.15 Камень, нажніцы, папера. (16+).
15.20 «Вяселле ўсляпую». (16+).
17.00 Прыгоды «Прынц Персіі: пяскі часу» (12+).
19.15 Суперлато.
20.10 «Навучы жонку руліць». (16+).
21.45 Два рублі.
22.05 КЕНО.
22.10 «ЛавЛавСаг». (16+).
23.10 Баявік «Я — чацвёрты». (12+).

Беларусь 3

8.00, 12.00, 19.55 «Калейдаскоп». Навіны культуры.
8.15, 12.15, 23.20 «Гэты дзень».
8.20 «Нацыянальны хіт-парад».
9.15 «Наперад у мінулае».
9.45 «Беларуская кухня». Хворост.
10.15 «Цуда-востраў, або Палескія рабінзоны». Маст. фільм. (12+).

12.20 «Навукаманія». (6+).
12.50 «Вайна пад стрэхамі». Маст. фільм. (12+).
14.20 «Сыны ідуць у бой». Маст. фільм. (12+).
16.00 «Джэк Васьмёркін — «амерыканец». Маст. фільм. (12+).
19.25 «Майстэрня. Гісторыя аднаго мастака». Уладзімір Крываблоцкі.
20.10 «Беларуская кухня». Рыбны квас.
20.40 «Калыханка». (0+).
21.05 «Карона Расійскай імперыі, або Зноў няўлоўныя». Маст. фільм. (12+).

Беларусь 5

7.55 Футбол. Беларусбанк — чэмпіянат Беларусі. «Дынама-Мінск» — ФК «Слуцк».
9.45 Гульні «навырост».
10.15 Пра спорт. Вынікі тыдня.
11.00 Рэаліці-шоу «Снежны барс».
11.30 Футбол. Чэмпіянат Англіі. «Чэлсі» — «Манчэстэр Юнайтэд».
13.25 Піт-стоп.
13.55 Футбол. Чэмпіянат Англіі. «Тотэнхэм» — «Крыстал Пэлас».
15.50 Гандбол. Ліга чэмпіёнаў. БГК імя Мяшкова (Беларусь) — «Кіль» (Германія).
17.25 Футбол. Беларусбанк — чэмпіянат Беларусі. «Тарпеда-БелАЗ» (Жодзіна) — БАТЭ (Барысаў). (У перапынку — Спорт-цэнтр.)
19.25 Спорт-цэнтр.
19.35 Час футбола.
20.20 Футбол. Чэмпіянат Англіі. Агляд тура.
21.20 Змешаныя адзінаборствы. UFC 217.

АНТ

7.00, 9.00, 16.00, 20.30 Нашы навіны.
7.05 Маст. фільм «Вясна на Зарэчнай вуліцы» (12+).
8.55, 18.55 «Удача ў прыдачу!» Дзённік (12+).
9.05 Контуры.
10.00 Меладрама «Масква слязам не верыць» (12+).
13.00 Камедыя «Паласаты рэйс» (12+).
14.40, 16.20 Да 85-годдзя Роберта Раждзественскага. «Рэха кахання». Канцэрт у Дзяржаўным Крамлёўскім палацы (12+).
16.15, 21.00 Навіны спорту.
17.00 «Я магу!» (12+).
19.00 «Лепш за ўсіх!» (6+).
21.05 Серыял «Троцкі» (16+).
23.00 «Сапраўдная гісторыя рускай рэвалюцыі» (16+).

СТБ

6.00 «Вялікія тайны часу». (16+).
7.50 «Вялікае снеданне» (12+).
8.30 «Тыдзень».
9.25 «Глядзець усім!» (16+).
10.00 «Тыдзень спорту».
10.30 «Тэледоктар» (12+).
11.05 Святочны канцэрт «Залатая калекцыя беларускай песні — 2017». Найлепшае.
13.30, 16.30, 19.30 «24 гадзіны».
13.45, 23.30 Маст. фільм «Афіцэры». (6+).
15.30 «Усім па катку» (16+).
15.55 «Вялікі горад».
16.45 «Вадзіць па-руску» (16+).
17.00 Фантастыка «Трансформеры». (12+).
20.00 «СТБ-спорт».
20.05 Фантастыка «Трансформеры. Помста паўшых». (12+).
22.40 «Загадкі чалавецтва» (16+).
1.05 «Соль». Музычнае шоу. Валерыя (16+).

МІР

6.05 Маст. фільм «Камісар» (12+).
8.15 «Любімыя акцёры» (12+).
9.20, 10.15, 16.15 Серыял «Метад Фрэйда». (16+).
10.00, 16.00 Навіны (бягучы радок).
22.45 Дак. фільм «Авангард рэвалюцыі» (16+).
23.20 Маст. фільм «Адмірал» (16+).
1.55 Серыял «Разведчыцы». (16+).

РТР—Беларусь

7.00 «Пакой смеху». (16+).
8.00 Маст. фільм «Печкі-лавачкі». (12+).
10.00 «Карціна свету».
10.55 Надвор'е на тыдзень.
11.00 Ток шоу «Што адбываецца».
12.05 «Наша справа». (16+).
12.20 Камедыя «Хачу замуж». (12+).
14.00, 20.00 Весткі.
14.20, 20.20 Серыял «Закладнікі кахання». (16+).
21.35 Серыял «Дэман рэвалюцыі». (12+).
23.35 «Вялікая Руская рэвалюцыя». (12+).

НТБ—Беларусь

6.25 «Астрапрагноз».
6.30, 8.20 Серыял «Вяртанне Мухтара». (16+).
8.00, 10.00, 16.00, 19.00 Сёння.
10.20, 19.25 Дзённікі «Удача ў прыдачу!» з «Еўраопт».
10.25 Серыял «Лясні́к». (16+).
12.05, 13.20, 16.20, 19.30 Серыял «Вышывальа». (16+).
21.10 Серыял «Капкан для Папялушкі» (12+).

8 канал

7.00, 15.55, 19.55, 21.00, 23.55 «Надвор'е».
7.05 «Сябры дзядулі Марка» (0+).
7.25, 16.00 Для дзяцей: «Адказвайка».
7.30 Раніца на восьмым.
11.00 Драма «Адмірал» (16+).

13.00 Серыял «Жорсткае каханне» (16+).
14.30 Драма «Служылі два таварышы» (12+).
16.05 «Мультпарад».
17.35 Серыял «Дарагі доктар» (16+).
19.00 Серыял «Каханне і помста» (18+).
20.00 Серыял «Дзеці Арбата» (12+).
20.50 «Вечарніца».
21.05 Драма «Кэрал» (18+).
23.10 Серыял «Турысты» (16+).

ВТБ

6.00 «Турбаміксер». (16+).
7.00 Скетч-шоу «6 кадраў». (16+).
8.00 «Асцярожна: дзеці!» (6+).
9.00 М/ф «Ліга Watchcar». (6+)
9.30, 3.00 М/ф «Дуда і Дада». (0+)
9.40, 3.15 М/ф «Смяшарыкі». (0+)
10.00, 3.30 М/ф «Марын і яго сябры». (0+)
10.30 М/ф «Скубі Ду». (6+)
11.00, 2.00 «Ералаш». (6+).
11.40 Анімацыйны фільм «Рэальная вавёрка».
13.20 Фэнтэзі «Багі Егіпта».
15.50, 23.00 «Уральскія пельмені». (16+).
20.30 Драма «Легенда №17».
0.00 Жахі «Крык-4».
5.00 «Дурні і дарогі». (16+).

Культура

6.30 «Каханне і страсць, і ўсялякае іншае...»
7.10 «Дзяўчына з характарам». Маст. фільм.
8.35 «КААПП». М/ф.
9.40 «Звычайны канцэрт».
10.10 «Восеньскі марафон». Маст. фільм.
11.40, 23.55 «Прыгоды мядзведжай сям'і ў лясах Скандынавіі». Дак. фільм.
13.10 Гала-прадстаўленне Цырка Юрыя Нікуліна.
14.05 «Пешшу...» Пераслаўль-Залескі.
14.30 Назіральнік. Спецвыпуск.
15.25 Сусветная тэлевізійная прэм'ера. «Сіла мары. Кастрычніцкая рэвалюцыя скрозь аб'ектыў кінаапарата». Дак. фільм.
16.20 «Рамантыка раманса».
17.20 «12 крэслаў». Маст. фільм. 3—4-я серыі.
20.00 Дзяржаўны акадэмічны ансамбль песні і танца данскіх казакоў імя А. Квасава ў Дзяржаўным Крамлёўскім палацы.
21.55 «Касцюмер». Маст. фільм.
1.20 «Запасны гулец». Маст. фільм.
2.45 «Новае жыццё». М/ф для дарослых.

Настальгія

6.00, 0.00 «Да і пасля...» з Уладзімірам Малчанавым. Год 1981. 2010 год (16+).
7.00, 11.15, 15.55, 17.45, 20.15, 21.40, 23.00, 1.00, 2.25, 3.40, 5.00 Музычная настальгія (12+).
7.15, 1.15 Маст. фільм «Амерыканская трагедыя». (16+).
8.35 «... жадаем шчасця вам». Фільм-канцэрт. 1985 год (12+).
9.00 «Быў час». 2008 год (16+).
10.00 Маст. фільм «Не сышліся характарамі». (16+).
11.30 Серыял «33 квадратныя метры. Дачныя гісторыі». (16+).
12.00 «Вас запрашае Міхаіл Жванецкі». Творчы вечар у Канцэртнай студыі «Астанкіна». 1987 год (12+).
13.25 Дак. фільм «Мае сучаснікі» (12+).
14.25 «Вакол смеху». «Вялікі горад». 1980 год (12+).
16.30 Маст. фільм «Я цябе ненавіджу» (16+).
18.00 Маст. фільм «Звычайная гісторыя» (16+).
21.00, 3.00 «Мінулы час» (12+).
22.00 «Народжаны ў СССР» (12+).
2.45 М/ф «Сустракайце бабулю» (0+).
4.00 «Колба часу» (16+).

EuroSport 1

4.00, 9.00, 1.00, 7.30, 15.00, 22.05 Снукер. International Championship. Фінал.
5.00 Супербайк. Этап чэмпіянату свету.
6.30, 18.30 Лёгкая атлетыка. Марафон. Нью-Ёрк.
10.35, 0.00, 3.30 Watts.
11.00, 21.30 Футбол. «ФІФА».
11.30 Велаcпорт (трэк). Кубак свету.
13.00, 2.00 Фігурнае катанне. Этап Гран-пры.
17.00 Футбол. Чэмпіянат MLS.
20.00 Конны спорт. Royal Tour.
20.30 Пола. Чэмпіянат свету.

Кінакамедыя

1.00 Камедыя «Закахаць і абясшкодзіць». (12+).
3.25 Камедыя «Касякі». (16+).
5.05 Камедыя «Шэсць жонак Генры Ляфэя». (16+).
6.50 Камедыя «Новыя прыгоды Аладзіна». (6+).
8.50 Камедыя «Будзь мaім хлопцам на пяць хвілін». (16+).
10.30 Камедыя «Без межаў». (12+).
12.20 Камедыя «Вялікае вяселле». (16+).
14.00, 14.50, 15.40 Скетчкам «Паміж намі». (16+).
14.20, 15.10 Шоу «Камедыянты». (16+).
16.00 Камедыя «Таксі». (16+).
17.40 Камедыя «Анёлы Чарлі». (12+).
19.30 Меладрама «Вяселле найлепшага сябра». (12+).
21.30 Меладрама «Чужое вяселле». (16+).
23.15 Камедыя «Праект «А». (12+).

ТБ3

6.00 М/ф (6+).
9.55 «10 самых» (16+).
10.25 «Гараж». Трагікамедыя (12+).
12.10 «Асцярожна, махляры!» (16+).
12.40 «Без падману» (16+).
13.25 «Дванаццаць цудаў». Маст. фільм (12+).
15.15 «Папялушка 2:0» (16+).
16.10 «Развітанне» (16+).
17.00, 2.30 «Мінулае ўмее чакаць». Маст. фільм (16+).
20.35, 1.40 «Ежа, я люблю цябе» (16+).
21.35 «Рэвізора» (16+).
22.35, 5.30 «Вокладка» (16+).
23.10 «Легенда аб Шукальніку». Серыял (16+).
0.00 «Мужчына нарасхват». Маст. фільм (16+).

ТБ1000

6.10, 16.20 Арбіта 9. (16+).
8.05 Жорсткія гульні. (16+).
10.05 Сезон палявання-3. (12+).
11.30 Адданы садоўнік. (16+).
14.05 Персанаж. (12+).
18.15 Кіт. (16+).
20.10 Шукальнік вады. (16+).
22.20 Жонка астранаўта. (16+).
0.30 Вераніка вырашае памерці. (16+).
2.30 Строга на захад. (18+).
4.10 Без заганы. (16+).

ТБ1000 Рускае кіно

6.20 Развод па ўласным жаданні. (16+).
8.10 Чыстае мастацтва. (16+).
10.10 Руская гульня. (16+).
12.10 Вірыпея. (0+).
14.20 Ура! Канікулы! Прыватнае піянерскае. (12+).
16.30 Суперменеджар, або Матыка лёсу. (16+).
18.20 А ранкам яны прачнуліся. (16+).
20.20 Паддубны. (6+).
22.40 Край. (16+).
1.00 Мой хлопец — анёл. (16+).

2.45 Шпіён. (16+).
4.40 30 спатканняў. (16+).

National Geographic

6.00 Зрабі або памры. (12+).
6.25, 7.35, 17.10, 20.15, 22.35, 5.35 Навуковыя недарэчнасці. (12+).
6.50 Сапраўдны геній. (12+).
8.00, 10.15, 14.55 Мегазаводы. (12+).
8.45 Ледзяная дарога. (12+).
9.30 Версальскі палац. (12+).
11.05 Шаша праз пекла. (12+).
11.50 Аўта-SOS. (12+).
12.35 Пачатак. (12+).
13.20 Гульні розуму. (12+).
15.40, 1.40, 4.40 Антарктыка. (12+).
16.25, 19.30, 2.25 Расследаванні авіякатастроф. (12+).
18.00, 21.00, 0.55, 3.55 Другая сусветная вайна: пекла пад вадой. (16+).
18.40 Смага. (12+).
21.45 Гады небяспечнага жыцця. (12+).
23.20 Суперзбудаванні Трэцяга рэйха. (12+).
0.05 Служба бяспекі аэрапорта. (18+).
3.10 Жах у нябёсах. (16+).

Discovery

8.00, 17.00, 22.00, 4.40 Махінатары. (12+).
9.00, 15.30, 21.30, 6.45 Як гэта ўстроена? (12+).
9.30, 15.00, 21.00, 6.20 Харчовая фабрыка. (12+).
10.00, 16.00, 23.00, 3.50 Горная брыгада. (16+).
10.30, 16.30, 23.30, 4.15 Склады: бітва ў Канадзе. (12+).
11.00 Выжыць любой цаной. (12+).
14.00, 5.30 Аляска: сям'я з лесу. (12+).
18.00 Хуткія і гучныя. (16+).
19.00 Залатая ліхаманка. (16+).
20.00 Разбуральнікі легенд. (16+).
0.00 Мяцежны гараж. (16+).
1.00, 7.10 Вулічныя гонкі. (16+).
2.00 Самагоншчыкі. (18+).
2.55 Аперацыя «Выратаванне дома». (12+).

Аўторак, 7 лістапада

Беларусь 1

6.55 Меладрама «Выбіраючы лёс». (16+).
9.00, 12.00, 15.00 Навіны.
9.10 Маст. фільм «Сляды на вадзе». (16+).
10.50, 12.10 Серыял «Правінцыялка». (12+).
14.30, 15.10 Серыял «Чырвоная Каралева». (16+).
21.00 Панарама.
21.45 Спецыяльны рэпартаж. (12+).
22.05 Меладрама «Выйсці замуж за генерала». (16+).

Беларусь 2

7.00 Фільм для дзяцей «Прыгажуня». (12+).
8.00, 20.15 Тэлебарометр.
8.05, 18.25 Камедыя «Без межаў». (12+).
9.50 «Ікона стылю». (16+).
11.05, 22.05 «Тата зможа?» (16+).
12.00 Баявік «Я — чацвёрты». (12+).
13.55 Анімацыйны фільм «Кароль Леў». (0+).
15.30 Анімацыйны фільм «Кароль Леў-2: гордасць Сімбы». (0+).
17.00 Анімацыйны фільм «Кароль Леў-3: акуна матата». (0+).
20.20 «Паненка-сялянка». (16+).
21.25 «Багіня шопінгу». (16+).
22.00 Спортлато 6 з 49, КЕНО.
22.55 Серыял «Іх перабльталі ў раддоме». (16+).

Беларусь 3

7.25, 11.05, 20.00 «Калейдаскоп». Навіны культуры.
7.40, 11.20, 17.35 «Гэты дзень».
7.45 «Джэк Васьмёркін — «амерыканец». Маст. фільм. (12+).
11.25, 21.05 «Самая абаяльная і прывабная». Меладрама. (12+).
12.50 «Я хачу гэта ўбачыць!» Ашмяны і Ашмянскі раён. (6+).
13.15 «Няўлоўныя мсціўцы». Маст. фільм. (12+).
14.30 «Новыя прыгоды няўлоўных». Маст. фільм. (12+).
15.50 «Карона Расійскай імперыі, або Зноў няўлоўныя». Маст. фільм. (12+).
18.05 Юбілейны вечар народнага артыста СССР Валянціна Елізар'ева.
19.30 «Ваша лато», «Пяцёрачка».
20.15 «Беларуская кухня». Халаднік.
20.40 «Калыханка». (0+).
22.30 «Песні пад гітару».
22.45 «Чапаеў». Маст. фільм. (12+).

Беларусь 5

8.00 Хакей. Ліга чэмпіёнаў. 1/8 фіналу. «Цюрых» (Швейцарыя) — «Нотынгем Пантэрс» (Вялікабрытанія).
10.00 Трэніровачны дзень.
10.30 Час футбола.
11.15, 19.45 Спорт-мікс.
11.25 Футбол. Беларусбанк — чэмпіянат Беларусі. «Тарпеда-БелАЗ» (Жодзіна) — БАТЭ (Барысаў).
13.25 Футбол. Чэмпіянат Англіі. «Манчэстэр Сіці» — «Арсенал».
15.25 Футбол. Чэмпіянат Англіі. Агляд тура.
16.25 Фактар сілы.
16.55 Валейбол. Ліга чэмпіёнаў. Жанчыны. 3-і кваліфікацыйны раўнд. Першы матч. «Мінчанка» (Беларусь) — «Вакыфбанк» (Турцыя).
19.00, 22.15 Спорт-цэнтр.
19.10 Гандбол. Ліга чэмпіёнаў. Відэачасопіс.
19.55 Хакей. Ліга чэмпіёнаў. 1/8 фіналу. (У перапынках — Спорт-цэнтр.)
22.25 Спорт-кадр.
22.55 Футбол. Ліга чэмпіёнаў УЕФА. Відэачасопіс.
23.30 «Нашы. Леанід Тараненка».

АНТ

7.00, 9.00, 16.00, 20.30 Нашы навіны.
7.05 Маст. фільм «Беларускі вакзал» (12+).
8.55 «Удача ў прыдачу!» Дзённік (12+).
9.05 Драма «Бег» (12+).
13.00 Юбілейны канцэрт Раймонда Паўлса (12+).
15.00 «Вялікая рэвалюцыя. Правінцыяльныя гісторыі» (12+).
16.15, 21.00 Навіны спорту.
16.20 Маст. фільм «Герой» (12+).
17.50 Канцэрт «Палац Рэспублікі 20 гадоў у сэрцы нашай краіны» (12+).
21.05 Серыял «Троцкі» (16+).
23.00 «Сапраўдная гісторыя рускай рэвалюцыі» (16+).

СТБ

6.05 Фантастыка «Трансформеры». (12+).
8.25 Фантастыка «Трансформеры. Помста паўшых». (12+).
11.05 Святочны канцэрт «Залатая калекцыя беларускай песні — 2017». Найлепшае.
13.30, 16.30, 19.30 «24 гадзіны».
13.45, 0.05 Маст. фільм «Сабачае сэрца». (12+).
16.00 «Цэнтральны рэгіён».
16.45 Фантастыка «Трансформеры-3. Цёмны бок Месяца». (12+).
20.00 «СТБ-спорт».
20.05 Фантастыка «Трансформеры. Эпоха вынішчэння». (12+).
22.50 «Аўтапанарама» (12+).
23.15 «Загадкі чалавецтва» (16+).

МІР

6.00 Серыял «Разведчыцы». (16+).
7.30 Добрай раніцы, свет! (16+).
8.35 «Няма праблем» (16+).
10.00, 13.15 Серыял «Шулер» (16+).
13.00, 16.00, 19.00 Навіны (бягучы радок).
14.25 «Іншы свет». Як здабыць шчасце ў асабістым жыцці? (12+).
15.00 «Справы сямейныя» (16+).
16.15, 17.10, 18.05 Серыял «Вяртанне Мухтара-2». (16+).
19.20 Серыял «Востраў непатрэбных людзей». 1—2-я серыі (16+).
21.10 Серыял «Аддзел 44». (16+).
23.10 Маст. фільм «Калі кахаеш — даруй». (12+).
1.15 Серыял «Метад Фрэйда». (16+).

РТР—Беларусь

7.00 «Раніца Расіі».
11.00, 14.00, 17.00, 20.00 Весткі.
11.40 «Пакой смеху». (16+).
12.00, 20.40 Серыял «Тайны следства». (12+).
14.35 «Пра самае галоўнае». Ток-шоу. (12+).
15.45 «60 хвілін». Ток-шоу.
17.35 «Лёс чалавека». (12+).
18.45 «Андрэй Малахаў. Прамы эфір». (16+).
22.10, 23.10 «Простыя пытанні» з Ягорам Хрусталёвым. (12+).
22.30 Серыял «Дэман рэвалюцыі». (12+).
0.00 «Вечар з Уладзімірам Салаўёвым».

НТБ—Беларусь

5.55 «Астрапрагноз».
6.00, 7.00, 8.00, 10.00, 13.00, 16.00, 19.00 Сёння.
6.05, 7.05, 8.05 Серыял «Капкан для Папялушкі» (12+).
9.45 «За гранню». (16+).
10.20, 19.40 Дзённікі «Удача ў прыдачу!» з «Еўраопт».
10.25 Серыял «Ляснік». (16+).
12.05 «Суд прысяжных». (16+).
13.25 «Ты не паверыш!» (16+).
14.15, 16.30 Серыял «Вуліцы разбітых ліхтароў». (16+).
18.25 Агляд. Надзвычайнае здарэнне.
19.45 «Спецыяльны выпуск». (16+).
20.40 Серыял «Павуцінне». (16+).
23.20 Серыял «Асноўная версія». (16+).

8 канал

7.00, 16.05, 19.50, 21.00, 23.55 «Надвор'е».
7.05 «Сябры дзядулі Марка» (0+).
7.25, 16.10 Для дзяцей: «Адказвайка».
7.30 Раніца на восьмым.
10.20 «Мой любімы гадаванец» (0+).
10.50 Трагікамедыя «Сабачае сэрца» (12+).
13.10 Серыял «Жорсткае каханне» (16+).
14.35 Драма «Гары, гары, мая зорка» (0+).
16.15 «Мультпарад».
17.30 Серыял «Дарагі доктар» (16+).
19.00 Серыял «Каханне і помста» (18+).
19.55 Серыял «Дзеці Арбата» (12+).
20.50 «Вечарніца».
21.10 «Даведнік па краінах і кантынентах».
21.20 Камедыя «Няхай жыве Цэзар» (18+).
23.10 Серыял «Турысты».

ВТБ

6.00 «Турбаміксер». (16+).
7.00 Скетч-шоу «6 кадраў». (16+).
8.00 «Асцярожна: дзеці!» (6+).
9.00 М/ф «Ліга Watchcar». (6+)
9.30, 3.00 М/ф «Дуда і Дада». (0+)
9.40, 3.15 М/ф «Смяшарыкі». (0+)
10.00, 3.30 М/ф «Марын і яго сябры». (0+)
10.30 М/ф «Скубі Ду». (6+)
11.10, 2.00 «Ералаш». (6+).
11.30 Анімацыйны фільм «Прыгоды містара Пібадзі і Шэрмана». (0+).
13.20, 19.00 «Уральскія пельмені». (16+).
15.20 Анімацыйны фільм «Кунг-фу панда». (12+).
17.10 Анімацыйны фільм «Кунг-фу панда-2». (12+).
20.30 Драма «Экіпаж». (12+).
23.10 Серыял «Галыгін.ru». (16+).
0.10 «Кіно ў дэталях». (16+).
1.00 Серыял «Татавы дочкі». (12+).
4.00 «Лаві момант». (16+).
5.00 «Дурні і дарогі». (16+).

Культура

6.30, 7.00, 7.30, 8.00, 10.00, 15.00, 19.30, 23.40 Навіны культуры.
6.35, 20.30 «Правілы жыцця».
7.05 «Легенды сусветнага кіно». Алег Стрыжэнаў.
7.35 «Падарожжы натураліста».
8.10 Шэдэўры старога кіно. «Юнацтва Максіма». Маст. фільм.
10.15, 18.30 «Назіральнік».
11.15 «Сіла мары. Кастрычніцкая рэвалюцыя скрозь аб'ектыў кінаапарата». Дак. фільм.
12.15 Чорныя дзіркі. Белыя плямы.
13.00 «Эпізоды». Наталля Жураўлёва.
13.40 «Берлін. Музейны востраў». Дак. фільм.
14.30 Жывы Сусвет. «Месяц. Вяртанне». Дак. фільм.
15.10, 1.40 Да юбілею Наталлі Гутман. VIII фестываль «Снежанькія вечары Святаслава Рыхтэра».
16.00 «Заўтра не памрэ ніколі». Дак. серыял.
16.30 «Пятае вымярэнне».
16.55 «2 Вернік 2».
17.40 «Эрнэст Рэзэрфорд». Дак. фільм.
17.50 «Рына Зялёная — імя ўласнае». Дак. фільм.
19.45 Галоўная роля.
20.05 Да 100-годдзя Кастрычніцкай рэвалюцыі. «Хто мы?» «1917-ы. Пераварот? Рэвалюцыя? Смута?»
20.55 «Добрай ночы, малыя!»
21.10 «Шалёныя мадэрністы». Дак. серыял.***
22.05 «Хто прыдумаў ксеракс?» Дак. фільм.
22.45 «Абацтва Даўнтан». Маст. фільм.
23.55 «Тым часам».
0.35 XX стагоддзе. «Архангельскі мужык». Дак. фільм.
2.35 «Pro memoria». «Лютэцый Дэмарэ».

Настальгія

6.00 «Вас запрашае Міхаіл Жванецкі». Творчы вечар у Канцэртнай студыі «Астанкіна». 1987 год (12+).
7.25 Дак. фільм «Мае сучаснікі». (12+).
8.25 «Вакол смеху». «Вялікі горад». 1980 год (12+).
9.55, 11.45, 14.15, 15.40, 17.00, 21.40, 23.00, 1.00, 5.15 Музычная настальгія (12+).
10.30 Маст. фільм «Я цябе ненавіджу». (16+).
12.00 Маст. фільм «Звычайная гісторыя». (16+).
15.00, 21.00 «Мінулы час» (12+).
16.00, 22.00 «Народжаныя ў СССР» (12+).
17.55 «Быў час» з Аляксандрам Паліткоўскім: «Бывай, 7 лістапада...» 2005 год (12+).
18.50 Маст. фільм «Бумбараш». (16+).
23.15 Тэлеспектакль «Цёмныя алеі». 1968 год (12+).
0.00 «Да і пасля...» з Уладзімірам Малчанавым. Год 1981. 2-я частка. 2010 год (16+).
1.15 Маст. фільм «Амерыканская трагедыя». (16+).
2.35 «...жадаем шчасця вам». Фільм-канцэрт. 1985 год (12+).
3.00 «Быў час». 2008 год (16+).
4.00 Маст. фільм «Не сышліся характарамі». (16+).
5.30 Серыял «33 квадратных метры. Дачныя гісторыі». (16+).

EuroSport 1

4.00, 6.00, 8.15, 9.30 «Яго Вялікасць футбол».
10.00, 13.00, 3.00 Watts.
10.45, 17.00 Футбол. «ФІФА».
11.15, 17.30 Снукер. International Championship. Фінал.
12.00 Скачкі.
14.00 Дрон-рэйсінг. DR1 Champions.
15.00 Лёгкая атлетыка. Марафон. Нью-Ёрк.
16.30 Футбол. Чэмпіянат MLS.
19.00 Веласпорт (трэк). Кубак свету.
20.00 Конны спорт. Кубак свету.
21.00 «Найлепшае з коннага спорту».
21.30 Тэніс. US Open.
22.30 Тэніс. Выставачны матч. Эндзі Марэй — Роджэр Федэрэр.
1.30 Аўтагонкі. Endurance.
2.00 Супербайк. Этап чэмпіянату свету.

Кінакамедыя

1.05 Камедыя «Кахае — не кахае». (16+).
2.40 Камедыя «Сябар нявесты». (16+).
4.45 Камедыя «Оскар». (12+).
6.20 Прыгоды «Паляванне на монстра». (12+).
8.35 Камедыя «9 месяцаў строгага рэжыму». (16+).
10.10 Камедыя «Утаймаванне свавольнага». (16+).
12.15 Камедыя «Вялікі тата». (12+).
14.00, 14.50, 15.40 Скетчкам «Паміж намі». (16+).
14.20, 15.10 Шоу «Камедыянты». (16+).
16.00 Камедыя «Таксі-2». (16+).
17.35 Камедыя «Анёлы Чарлі-2: толькі наперад». (12+).
19.30 Камедыя «Я выйшла замуж за прыдурка». (16+).
21.35 Драма «Хацеў бы я быць тут». (16+).
23.35 Камедыя «Праект «А»: частка другая». (12+).

ТБ3

6.00 М/ф (6+).
10.00, 0.05 «Вакзал для дваіх». Меладрама (16+).
12.30, 13.30, 14.30 «Рэвізора». Спэцвыпуск (16+).
15.30 «Астрабой». Анімацыйны фільм (12+).
17.00, 2.20 «Тры дарогі». Маст. фільм (16+).
20.50 «Вакол свету. Мясціны сілы» (16+).
21.50 «Рэвізора» (16+).
22.50, 5.35 «Гісторыі выратавання» (16+).
23.20 «Легенда аб Шукальніку». Серыял (16+).

ТБ1000

6.10, 18.20 Міс Пецігру. (16+).
8.00 Жонка астранаўта. (16+).
10.10 Усё магу! (16+).
11.55 Шукальнік вады. (16+).
14.05 Без заганы. (16+).
16.15 Смурфікі. (12+).
20.10 Піяніст. (16+).
23.05 Твін Пікс: скрозь агонь. (18+).
1.45 Выкупленне. (18+).
4.00 Дзікая рака. (12+).

ТБ1000 Рускае кіно

6.20 Край. (16+).
8.40 Паддубны. (6+).
10.55 Мой хлопец — анёл. (16+).
12.50 Паляванне на аднарога. (16+).
14.20 Ура! Канікулы! Прыватнае піянерскае-2. (12+).
16.20, 4.20 Асколкі шчасця. Серыя 1—2. (12+).
18.20 Спартак і Калашнікаў. (0+).
20.20 Ганна Карэніна. Гісторыя Вронскага. (12+).
23.05 Адной левай. (12+).
0.45 Ленін у Кастрычніку. (6+).
2.45 Джунглі. (12+).

National Geographic

6.00 Зрабі або памры. (12+).
6.25, 7.35, 17.10, 20.15, 22.35, 0.55, 3.55, 5.35 Навуковыя недарэчнасці. (12+).
6.50 Сапраўдны геній. (12+).
8.00, 10.20, 14.55 Мегазаводы. (12+).
8.50 Ледзяная дарога. (12+).
9.35 Другая сусветная вайна: пекла пад вадой. (16+).
11.05 Шаша праз пекла. (12+).
11.50 Аўта-SOS. (12+).
12.35 Пачатак. (12+).
13.20 Гульні розуму. (12+).
15.40, 18.45, 1.40, 4.45 Антарктыка. (12+).
16.25, 19.30, 2.25 Расследаванні авіякатастроф. (12+).
21.45 Гады небяспечнага жыцця. (12+).
23.20 Суперзбудаванні Трэцяга рэйха. (12+).
0.10 Служба бяспекі аэрапорта. (18+).
3.10 Жах у нябёсах. (16+).

Discovery

8.00, 17.00, 22.00, 4.40 Махінатары. (12+).
9.00, 15.30, 21.30, 6.45 Як гэта ўстроена? (12+).
9.30, 15.00, 21.00, 6.20 Харчовая фабрыка. (12+).
10.00, 16.00, 23.00, 3.50 Горная брыгада. (16+).
10.30, 16.30, 23.30, 4.15 Склады: бітва ў Канадзе. (12+).
11.00 Браты Дызель. (16+).
14.00, 5.30 Аляска: сям'я з лесу. (12+).
18.00 Хуткія і гучныя. (16+).
19.00, 2.55 Залатая ліхаманка. (16+).
20.00 Узрываючы гісторыю. (12+).
0.00 Эд Стафард: які выжыў. (16+).
1.00, 7.10 Вулічныя гонкі. (16+).
2.00 Самагонщчыкі. (18+).

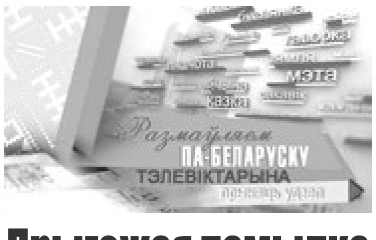

Прыгожая памылка Герадота

На два тыдні тэлевізійная гульня «Размаўляем па-беларуску», якая ідзе ў эфіры тэлеканала «Беларусь-3», — у адпачынку. Але ж, калі вы не збіраецеся прыпыняцца ў вывучэнні цікавых беларускіх выразаў, — вось падарунак ад стваральнікаў. Ці ведалі вы, што ёсць «Герадотава мора»?

Што за мора, якога няма ні на адной карце? Каб пабачыць мясціны, дзе яно знаходзіцца, не трэба ехаць на край свету, — дастаткова купіць білет да Турава або Жыткавічаў. Цэнтральнае Палессе, землі былога Тураўскага княства — называлі ў старадаўнасці каралеўствам лясоў, балот і туманаў. Кажуць, тут у незапамятныя часы існавала велізарнае возера, якое старажытнагрэчаскі гісторык Герадот нават палічыў морам. Мора Герадота — так і сёння вобразна называюць палескі край. Сляды гэтага мора праяўляюцца і зараз у незлічоным мностве вялікіх ці малых балот. То зусім адкрытых, то зарослых высокай балотнай травою, хмызняком і густым непраходным лесам.

Для тых, хто разважае пра свой удзел у тэлепраграме, нагадаем: каб стаць удзельнікамі, неабходна зайсці на сайт http://tvrgomel.by або http://3belarus.by і праз банер «Размаўляем па-беларуску» запоўніць заяўку на каманду з трох чалавек. Паўторы выпускаў тэлевіктарыны — у ранішнім эфіры «Беларусь-3» кожную суботу.

Ірына АСТАШКЕВІЧ.
iost@zviazda.by

Тэлесеткі

Навіны на новы лад

«Нішто сабе ньюз» — такую назву носіць праграма, якая з пачатку лістапада з аўторка да пятніцы ідзе на канале «Беларусь 2». Уласна кажучы, гэта кароткая падборка навін, аднак датычацца яны не палітычнага ці эканамічнага жыцця, а перадусім маладзёжнага асяроддзя.

Так, штодня творчая каманда праекта будзе збіраць па Беларусі і па-за яе межамі цікавыя і незвычайныя звесткі — пра тое, дзе і як прайшоў конкурс на самыя прыгожыя вусны, альбо, які здымак беларускага блогера сабраў 800 тысяч лайкаў за тыдзень. Стаць аўтарам «Нішто сабе ньюз» можа, дарэчы, кожны ахвотны — дастаткова апублікаваць цікавую навіну на сваёй старонцы ў сацыяльных сетках і пазначыць яе хэштэгам #ничегосебеновость. На цяперашні момант, адзначае кіраўнік праекта Ягор Шолькін, да каманды тэлевізійнікаў ужо далучыліся студэнты Акадэміі мастацтваў і Інстытута журналістыкі БДУ, а таксама моладзь з рэгіёнаў.

Вікторыя ЦЕЛЯШУК.
tselyashuk@zviazda.by

Серада, 8 лістапада

Беларусь 1

6.00, 7.20, 8.15 Добрай раніцы, Беларусь!
7.00, 8.00 (з сурдаперакладам), **9.00, 12.00, 13.00, 15.00, 17.00, 19.00, 0.35** Навіны.
7.05, 8.05 Навіны эканомікі.
7.10, 8.10, 18.15, 0.15 Зона Х. (16+).
9.10, 22.10 Серыял «След». (16+).
10.55, 12.10, 18.35, 19.20 Серыял «Ніткі лёсу». (16+).
13.10 Дзіцячы доктар.
13.45 Дзень у вялікім горадзе.
14.45, 15.25 Серыял «Спявачка». (16+).
15.15, 18.00 Навіны рэгіёна.
17.05 Беларуская часінка.
21.00 Панарама.
21.50 Актуальнае інтэрв'ю.
23.55 Сфера інтарэсаў.
0.50 Дзень спорту.

Беларусь 2

7.00 Тэлераніца. (12+).
9.00, 19.15 Тэлебарометр.
9.05, 17.10 Серыял «Помста». (16+).
11.05, 22.05 «Тата эможа?» (16+).
11.55 Меладрама «Падарунак лёсу». (16+).
14.05, 20.30 «Бітва салонаў». (16+).
15.10 Кіслы comment. (12+).
15.15, 22.55 Серыял «Іх перабльталі ў раддоме». (16+).
16.15, 0.35 Нічога сабе ньюз.
16.20, 23.50 «Пін_код». Інтэрактыўны маладзёжны праект.
19.20 «Паненка-сялянка». (16+).
21.30 «Багіня шопінгу». (16+).
22.00 Спортлато 5 з 36, КЕНО.

Беларусь 3

7.00 «Дабрананак».
7.35 «Беларуская кухня». Бабенікі.
8.05, 12.00, 19.55 «Калейдаскоп». Навіны культуры.
8.20, 12.15 «Гэты дзень».
8.25, 18.15 «Доўгая дарога ў дзюнах». Маст. фільм. (12+).
9.30, 14.10 «Небяспечныя гастролі». Маст. фільм. (12+).
10.55 «Святло далёкай зоркі». Памяці кінаапаратара, мастака, заслужанага дзеяча мастацтваў БССР Барыса Аліфера.
11.20, 17.35 «Легенды кіно». Леанід Быкаў. (12+).
12.20 «Майстэрня. Гісторыя аднаго мастака». Антаніна Сабодчыкава, Міхаіл Гулін.
12.45 «Славянскі базар у Віцебску — 1995».
13.45 «Музеі Беларусі».
15.40, 21.05 «Маршалы Сталіна». Радзівон Маліноўскі. (12+).
16.20, 21.45 «Маёр Віхар». Маст. фільм. 1-я серыя. (12+).
19.25 «Тэатр у дэталях». Спектакль Нацыянальнага акадэмічнага Вялікага тэатра оперы і балета Рэспублікі Беларусь «Аіда».
20.10 «Беларуская кухня». Пірог «Трухлявы пень».
20.40 «Калыханка». (0+).
23.00 «Песні пад гітару».
23.10 «Вялікія мастакі». Эдгар Дэга. (12+).

Беларусь 5

8.00 Хакей. Ліга чэмпіёнаў. 1/8 фіналу.
9.55 Гандбол. Ліга чэмпіёнаў. Відэачасопіс.
10.25 Валейбол. Ліга чэмпіёнаў. Жанчыны. 3-і кваліфікацыйны раўнд. Першы матч. «Мінчанка» (Беларусь) — «Вакыфбанк» (Турцыя).
12.30 Спорт-кадр.
13.00 Гандбол. Ліга чэмпіёнаў. БГК імя Мяшкова (Беларусь) — «Кіль» (Германія).
14.35 Хакей. КХЛ. «Дынама-Мінск» — «Металург» (Магнітагорск).
16.30 Футбол. Беларусбанк — чэмпіянат Беларусі. «Тарпеда-БелАЗ» (Жодзіна) — БАТЭ (Барысаў).
18.25 Козел пра футбол.
18.45, 20.55 Спорт-цэнтр.
18.55 Валейбол. Ліга чэмпіёнаў. Мужчыны. 3-і кваліфікацыйны раўнд. «Шахцёр» (Беларусь) — «Перуджа» (Італія).
21.05 Слэм-данк.
21.35 Змешаныя адзінаборствы. UFC.

АНТ

6.00, 6.30, 7.00 (з субцітрамі), **7.30, 8.00** (з субцітрамі), **8.30, 9.00** (з субцітрамі), **11.00, 13.00, 16.00, 18.00** (з субцітрамі), **20.30** Нашы навіны.
6.05, 7.05, 8.05 «Наша раніца».
9.05 «Аляксандра Пахмутава. «Свеціць незнаёмая зорка» (12+).
10.00 «Жыць здарова!» (12+).
11.05, 13.05, 16.15, 18.15 (з субцітрамі), **21.00** Навіны спорту.
11.10 «Модны прыгавор» (12+).
12.20, 13.10, 19.00 «Хай кажуць» (16+).
13.55 «Давай пажэнімся!» (16+).
14.55 «Мужчынскае/Жаночае» (16+).
16.20 «Адваротны адлік». «Крушэнне імперыі. Змова генералаў» (12+).
16.55 «На самай справе» (16+).
18.20 «Кантрольная закупка» (12+).
18.55 «Удача ў прыдачу!» Дзённік (12+).
20.00 Час.
21.05 Серыял «Троцкі» (16+).
23.00 «Сапраўдная гісторыя рускай рэвалюцыі» (16+).
1.00 Начныя навіны.

СТБ

6.00, 7.30, 10.30, 13.30, 16.30, 19.30, 22.30 «24 гадзіны».
6.10, 17.25 «Меншчына».
6.20, 7.45 «Раніца. Студыя добрага настрою» (6+).
7.40, 20.10, 23.00 «СТБ-спорт».
8.30, 18.35 «Тайны Чапман» (16+).
9.35, 17.35 «Самыя шакіруючыя гіпотэзы» (16+).
10.40 Фантастыка «Трансформеры-3. Цёмны бок Месяца». (12+).
13.15 «Усім па катку» (16+).
13.50 Фантастыка «Трансформеры. Эпоха вынішчэння». (12+).
16.50 «Аўтапанарама» (12+).
17.10 «Вадзіць па-руску» (16+).
20.00 «Сталічныя падрабязнасці».
20.15 «Тэрыторыя памылак»(16+).
22.00 «Глядзець усім!» (16+).
23.05 «Загадкі чалавецтва» (16+).
0.45 «Знахар». Серыял (16+).

МІР

6.00, 1.30 Серыял «Метад Фрэйда». (16+).
7.30 Добрай раніцы, свет! (16+).
8.35 «Няма праблем» (16+).
10.00, 13.15 Серыял «Шулер» (16+).
13.00, 16.00, 19.00 Навіны (бягучы радок).
14.25 «Іншы свет». Як пазбавіцца ад кашмараў? (12+).
15.00 «Справы сямейныя» (16+).
16.15, 17.10, 18.05 Серыял «Вяртанне Мухтара-2». (16+).
19.20 Серыял «Востраў непатрэбных людзей». (16+).
21.10 Серыял «Аддзел 44». (16+).
23.10 Маст. фільм «Недарэчная зорка» (12+).
1.00 «Любімыя акцёры 2.0» (12+).

РТР—Беларусь

7.00 «Раніца Расіі».
11.00, 14.00, 17.00, 20.00 Весткі.
11.40 «Простыя пытанні» з Ягорам Хрусталёвым. (12+).
12.00, 20.40 Серыял «Тайны следства». (12+).
13.50, 16.50, 19.50, 23.00 Навіны — Беларусь.
14.35 «Пра самае галоўнае». Ток-шоу. (12+).
15.45 «60 хвілін». Ток-шоу .
17.35 «Лёс чалавека». (12+).
18.45 «Андрэй Малахаў. Прамы эфір». (16+).
22.10, 23.10 Серыял «Забароненае каханне». (16+).

НТБ—Беларусь

5.55 «Астрапрагноз».
6.00, 7.00, 8.00, 10.00, 13.00, 16.00, 19.00 Сёння.
6.10, 7.10 «Дзелавая раніца НТБ». (12+).
8.05 Серыял «Вяртанне Мухтара». (16+).
9.45 «За гранню». (16+).
10.20, 19.40 Дзённікі «Удача ў прыдачу!» з «Еўраопт».
10.25 Серыял «Ляснік». (16+).
12.05 «Суд прысяжных». (16+).
13.25, 18.25 Агляд. Надзвычайнае здарэнне.
14.05 «Месца сустрэчы».
16.30 Серыял «Вуліцы разбітых ліхтароў». (16+).
19.45 «Спецыяльны выпуск». (16+).
20.40 Серыял «Павуцінне». (16+).
23.20 «НЗ.by».
23.45 «Вынікі дня».
0.15 Серыял «Асноўная версія». (16+).

8 канал

7.00, 15.55, 19.55, 21.00, 23.55 «Надвор'е».
7.05 «Сябры дзядулі Марка» (0+).
7.25, 16.00 Для дзяцей: «Адказвайка».
7.30 Раніца на восьмым.
10.30 «Адшукваецца адпачынак» (0+).
11.00 Камедыя «Няхай жыве Цэзар» (16+).
13.00 Серыял «Жорсткае каханне» (16+).
14.25 Маст. фільм «Белае сонца пустыні» (16+).
16.05 «Мультпарад».
17.00 Серыял «Дарагі доктар» (16+).
18.30 Серыял «Каханне і помста» (18+).
19.25 «Мой любімы гадаванец» (0+).
20.00 Серыял «Дзеці Арбата» (12+).
20.50 «Вечарніца».
21.05 Баявік «І цэлага свету мала» (16+).
23.15 Серыял «Турысты» (16+).

ВТБ

6.00, 15.15 Серыял «Вароніны». (12+).
7.20 «Дурні і дарогі». (16+).
7.40, 4.20 М/ф «Дуда і Дада». (0+)
8.00, 4.30 М/ф «Смяшарыкі». (0+)
8.20, 4.50 М/ф «Марын і яго сябры». (0+)
8.50, 3.50 «Ералаш». (6+)
9.30 «Сэрцы за каханне». (16+).
10.00 «Проста кухня». (16+).
10.40 Баявік «Глыбакаводны гарызонт». (16+).
13.00, 19.00 Серыял «Івановы-Івановы». (16+).
14.10, 20.10 Серыял «Атэль «Элеон». (16+).
16.45, 5.10 Серыял «Дзённік доктара Зайцавай». (16+).
17.50, 23.30 «Уральскія пельмені». (16+).
21.20 Камедыя «Прышэльцы». (12+).
0.00 Серыял «Празорца». (16+).
0.50 Серыял «Бязмоўны сведка». (16+).
1.50 Серыял «Закрытая школа». (16+).
3.30 «Лаві момант». (16+).

Культура

6.30, 7.00, 7.30, 8.00, 10.00, 15.00, 19.30, 23.40 Навіны культуры.
6.35, 8.05, 20.30 «Правілы жыцця».
7.05 «Легенды сусветнага кіно». Вольга Жызнёва.
7.35 «Падарожжы натураліста».
8.35, 22.45 «Абацтва Даўнтан». Маст. фільм.
9.25 Сусветныя скарбы.
9.40 Галоўная роля.
10.15, 18.30 «Назіральнік».
11.10 XX стагоддзе. «Архангельскі мужык». Дак. фільм.
12.20 «Геній».
12.55 «Хто прыдумаў ксеракс?» Дак. фільм.
13.35, 21.10 «Шалёныя мадэрністы». Дак. серыял.***
14.30 Жывы Сусвет. «Пошукі жыцця». Дак. фільм.
15.10, 1.40 Да юбілею Наталлі Гутман. І. Брамс. Канцэрт для скрыпкі і віяланчэлі.
15.50 «Эрнан Картэс». Дак. фільм.
16.00 «Заўтра не памрэ ніколі». Дак. серыял.
16.30 «Пешшу...» Масква гімназічная.
16.55 «Блізкае акружэнне Яўгена Князева».
17.50 «Больш, чым каханне». Уладзіслаў Стржэльчык і Людміла Шувалава.
19.45 Галоўная роля.
20.05 «Хто мы?» «1917-ы. Пераварот? Рэвалюцыя? Смута?»
20.55 «Добрай ночы, малыя!»
22.05 «Абсалютны слых».
23.55 Дакументальная камера. «Горад як здымачная пляцоўка. Серпухаў Вадзіма Абдрашытава».
0.35 XX стагоддзе. Сустрэча ў Канцэртнай студыі «Астанкіна» з пісьменнікам Юльянам Сямёнавым». 1983 г.
2.15 «Рына Зялёная — імя ўласнае». Дак. фільм.

Настальгія

6.00 Маст. фільм «Звычайная гісторыя». (16+).
8.15, 9.40, 11.00, 15.40, 17.00, 18.50, 20.15, 21.40, 23.00, 3.55, 5.45 Музычная настальгія (12+).
9.00, 15.00, 21.00 «Мінулы час» (12+).
10.00, 16.00, 22.00 «Народжаныя ў СССР» (12+).
11.55 «Быў час» з Аляксандрам Паліткоўскім: «Бывай, 7 лістапада...» 2005 год (12+).
12.50 Маст. фільм «Бумбараш». (16+).
17.15 Тэлеспектакль «Цёмныя алеі». 1968 год (12+).
18.00 «Эліта Краіны Саветаў». Дзмітрый Язаў. 2007 год (12+).
19.10 Маст. фільм «Гонкі па вертыкалі». 1-я серыя. (16+).
0.00 «Вас запрашае Міхаіл Жванецкі». Творчы вечар у Канцэртнай студыі «Астанкіна». 1987 год (12+).
1.25 Дак. фільм «Мае сучаснікі». (12+).
2.25 «Вакол смеху». «Вялікі горад». 1980 год (12+).
4.30 Маст. фільм «Я цябе ненавіджу». (16+).

EuroSport 1

4.30, 6.30, 8.30, 9.30 «Яго Вялікасць футбол».
10.00, 22.00, 3.30 Watts.
10.30 Супербайк. Этап чэмпіянату свету.
11.00 Аўтагонкі. Endurance.
11.30 Лёгкая атлетыка. Марафон. Нью-Ёрк.
13.00, 1.15 Снукер. International Championship. Фінал.
15.00, 16.30 Алімпійскія гульні. «Зборы ў Патагоніі».
17.00 Алімпійскія гульні. «Зала славы». Турын-2006. Хакей. Фінал.
18.00 Алімпійскія гульні. «Зала славы». Сочы-2014. Хакей. Фінал.
19.00 Тэніс. Выставачны матч. Глазга. Энздзі Марэй — Роджэр Федэрэр.
21.00 Дрон-рэйсінг. DR1 Champions.
23.00 Фігурнае катанне. Этап Гран-пры.

Кінакамедыя

1.35 Камедыя «Памятаю — не памятаю». (12+).
3.05, 14.00, 14.50, 15.40 Скетчкам «Лямпа намі». (16+).
3.25 Камедыя «Будзь маім хлопцам на пяць хвілін». (16+).
5.10 Камедыя «Як снег на галаву». (16+).
6.55 Камедыя «Вялікае вяселле». (16+).
8.35 Камедыя «Вялікі тата». (12+).
10.15 Меладрама «Вяселле найлепшага сябра». (12+).
12.15 Меладрама «Чужое вяселле». (16+).
14.20, 15.10 Шоу «Камедыянты». (16+).
16.00 Камедыя «Таксі-3». (16+).
17.40 Камедыя «Без межаў». (12+).
19.30 Камедыя «Канікулы строгага рэжыму». (12+).
21.35 Камедыя «Вялікі Стэн». (16+).
23.40 Камедыя «Анёлы Чарлі». (12+).

ТБ3

6.00 М/ф (6+).
7.50 «Доктар І...» (16+).
8.20 «Трэндзі» (16+).
8.50, 19.00, 3.05 «Каралёк — птушачка пеўчая». Серыял (16+).
10.30 «Судовыя страсці». Дак. серыял (16+).
12.05, 18.00 «Сляпая» (12+).
13.05, 16.55 «Варажбітка» (12+).
14.10, 4.40 «Паралельны свет» (12+).
15.05 «Паляўнічыя на прывіды» (16+).
15.35 «Здзелка» (16+).
16.05 «Натуральны адбор» (12+).
20.50 «Магазіна» (16+).
21.50 «Рэвізора» (16+).
22.55, 5.30 «Лінія абароны» (16+).
23.30 «Легенда аб Шукальніку». Серыял (16+).
0.15 «Сахара». Баявік (12+).
2.10 «Гучныя справы» (16+).

ТБ1000

6.10, 18.10 Законы прывабнасці. (12+).
8.00 Кіт. (16+).
9.55 Як баязлівы Роберт Форд забіў Джэсі Джэймса. (16+).
13.00 Піяніст. (16+).
15.55 Дзікая рака. (12+).
20.10 Троя. (16+).
23.20 Дывергент. (12+).
2.00 Найноўшы запавет. (18+).
3.55 Адданы садоўнік. (16+).

ТБ1000 Рускае кіно

6.20 Адной левай. (12+).
7.55 Ганна Карэніна. Гісторыя Вронскага. (12+).
10.40 Ленін у Кастрычніку. (6+).
12.40 Чалавек з ружжом. (6+).
14.40 Ура! Канікулы! Заўтра раніцай. (12+).
16.20, 4.20 Асколкі шчасця. Серыя 3—4. (12+).
18.20 У стылі jazz. (16+).
20.20 Бывайце, доктар Фрэйд! (12+).
22.25 Барвовы колер снегападу. (16+).
0.45 Як падняць мільён. Сповед Z@drota. (18+).
2.35 Чыстае мастацтва. (16+).

National Geographic

6.00 Зрабі або памры. (12+).
6.25, 7.35, 9.30, 17.10, 20.15, 22.35, 5.35 Навуковыя недарэчнасці. (12+).
6.50 Сапраўдны геній. (12+).
8.00, 10.15, 14.55 Мегазаводы. (12+).
8.45 Ледзяная дарога. (12+).
11.05 Шаша праз пекла. (12+).
11.50 Аўта-SOS. (12+).
12.35 Пачатак. (12+).
13.20 Гульні розуму. (12+).
15.40, 18.40, 1.35, 4.45 Антарктыка. (12+).
16.25, 19.30, 2.25 Расследаванні авіякатастроф. (12+).
18.00, 21.00, 0.50, 3.55 Інстынкт выжывання. (16+).
21.45 Гады небяспечнага жыцця. (12+).
23.20 Суперзбудаванні Трэцяга рэйха. (12+).
0.05 Служба бяспекі аэрапорта. (18+).

Discovery

8.00, 17.00, 22.00, 4.40 Махінатары. (12+).
9.00, 15.30, 21.30, 6.45 Як гэта ўстроена? (12+).
9.30, 15.00, 21.00, 6.20 Харчовая фабрыка. (12+).
10.00, 16.00, 23.00, 3.50 Горная брыгада. (16+).
10.30, 16.30, 23.30, 4.15 Склады: бітва ў Канадзе. (12+).
11.00 Скарбы з каморкі. (12+).
14.00, 5.30 Аляска: сям'я з лесу. (16+).
18.00 Хуткія і гучныя. (16+).
19.00 Залатая ліхаманка. (16+).
20.00 Голыя і напалоханыя XL. (16+).
0.00 Мільёны Пабла Эскабара. (16+).
1.00, 7.10 Вулічныя гонкі. (16+).
2.00 Самагоншчыкі. (18+).
2.55 Мадэль для зборкі. (16+).

Усходні гараскоп на

АВЕН. На гэтым тыдні не грэбуйце магчымасцю атрымаць кваліфікаваную дапамогу лекара або юрыста, гэта можа вам вельмі спатрэбіцца. У сераду адчуеце, што бясконцыя непаладкі і затрымкі ў рабоце прапаўзаюць чашу вашага цярпення, тым не менш паспрабуйце трымаць сябе ў руках: многія з перашкод, якія ўзніклі, на наступны дзень знікнуць самі сабой. Нечаканая інфармацыя, атрыманая ў чацвер, здольная змяніць ваша жыццё і планы на найбліжэйшую будучыню, магчыма, вы нават паспрабуеце пачаць жыццё з чыстага ліста.

ЦЯЛЕЦ. У гэтыя дні вам давядзецца браць на сябе адказнасць за прыняцце неабходных рашэнняў, якія паўплываюць на найбліжэйшую будучыню. Найлепшых вынікаў дасягнеце ў тым, да чаго будзе схільная ваша душа. У сераду пры дробных няўдачах не адчайвайцеся і старайцеся дамагчыся сваёй мэты. У пятніцу ў выніку саманадзейнасці рызыкуеце загнаць сябе ў кут. У выхадныя дні больш часу аддавайце сям'і і адпачынку.

БЛІЗНЯТЫ. У панядзелак актывізуйце сваю дзейнасць, начальства гэта заўважыць і ацэніць, вам прапануюць выгадную падпрацоўку. Паспрабуйце не зрываць сваё раздражненне на блізкіх людзях, будзьце больш памяркоўныя, і ўсё патроху ўтрасецца. У выхадныя вы здолееце парадаваць каханага чалавека, выканаўшы яго даўнюю мару. Вас чакае прыемны вечар удваіх.

РАК. На гэтым тыдні многія даўнія праблемы вырашацца зусім нечаканым чынам. Можаце разлічваць на паразуменне ў зносінах з людзьмі, якія вас акружаюць, а таксама на ўласную павышаную інтэлектуальную актыўнасць і дзелавую хватку. Пачынаючы з чацвярга, верагодныя падарожжа або змена звыклай абстаноўкі. У суботу не выключаны любоўныя прыгоды, вам вельмі спатрэбіцца цвярозы розум.

ЛЕЎ. На гэтым тыдні работа не запатрабуе залішняга напружання. На ваш кар'ерны рост можа станоўча паўплываць чалавек, які даўно працуе побач, так што дарма пазбягаеце больш цеснага супрацоўніцтва з ім. Панядзелак — спрыяльны дзень для самаадукацыі, наведвання лекцый і майстар-класаў. У сераду чакайце выгадных знаёмстваў з замежнымі калегамі і камерцыйных прапаноў, якія лепш не адхіляць. У нядзелю вам, хутчэй за ўсё, давядзецца прыйсці на дапамогу камусьці са сваякоў.

ДЗЕВА. Работа можа запатрабаваць дадатковых намаганняў, таму лепш адразу вырашыць для сябе, з якім яе аб'ёмам вы можаце рэальна справіцца, і ні ў якім разе не згаджацца на павелічэнне гэтага ліміту. Не засяроджвайцеся на дробных задачах, а ўдзяліце ўвагу галоўнаму і маштабнаму. Не шкадуйце часу і сіл на праверку надзейнасці новых партнёраў, толькі тады ёсць сэнс пачынаць з імі сумесную дзейнасць. У вачах начальства варта быць як мага больш непрыкметным і сціплым.

наступны тыдзень

ШАЛІ. На гэтым тыдні важныя спакой і ўраўнаважанасць. Назірайце за жыццём і не распешвайце падзеі. У панядзелак не варта нічога рабіць на злосць навакольным, нават калі вельмі хочацца. Яма, выкапаная іншаму, з гарантыяй апынецца на вашым уласным шляху. У сераду нядрэнна было б намякнуць начальству, што яго патрабаванні часта бываюць завышаныя. Нядзеля можа стаць удалым днём для пачатку сур'ёзнай справы ў неафіцыйнай абстаноўцы.

СКАРПІЁН. На гэтым тыдні вы зможаце досыць лёгка разабрацца са справамі, незалежна ад іх характару. Любімая работа можа стаць крыніцай жыццёвых сіл, тым больш што адносіны з калегамі і большым начальствам добразычлівыя і гармянічныя. У панядзелак магчымы цікавыя прапановы, якія запатрабуюць нестандартных рашэнняў і пазбаўлення ад напрацаваных звычак. У сераду вашы ідэі адкрыюць прамы шлях да поспеху, будуце задаволены сітуацыяй, якая склалася. Выхадныя правядзіце з каханым чалавекам, гэта паспрыяе адчуванню душэўнай раўнавагі.

СТРАЛЕЦ. На гэтым тыдні будзьце вельмі ўважлівыя, нават да самых нязначных зменаў на рабоце, паспрабуйце не ўступаць у канфлікт з калегамі. Усе важныя службовыя пытанні добра было б вырашыць да пятніцы. У чацвер прыглядайцеся да паводзін партнёраў і будзьце гатовыя да таго, што яны ўвасобяць у жыццё тое, што даўно збіраліся, але да гэтага часу маўчалі. У выхадныя дні паспрабуйце адпачыць так, як вам бы хацелася, нікога не слухайце.

КАЗЯРОГ. На гэтым тыдні часам будзе цяжка справіцца са сваімі жаданнямі. У справах кар'еры і бізнесу — відавочнае паляпшэнне: можна чакаць падвышэння ў пасадзе, з'явяцца новыя мэты і задачы. Тыдзень будзе спрыяць рэалізацыі раней задуманых планаў. Адчуеце прыліў энергіі і сіл. У асабістым жыцці можаце здабыць доўгачаканае шчасце. Аднак трэба забыцца пра свой эгаізм. Ёсць верагоднасць, што ў пятніцу вам стануць дакучаць просьбамі калегі па рабоце, паспрабуйце быць карэктнымі ў адносінах да іх. У выхадныя магчымыя цікавыя знаёмствы.

ВАДАЛЕЙ. Засяродзьцеся на новай цікавай ідэі або праекце, адсуньце на час руціную работу, якая надакучыла і кідае вас у роспач і апатыю. Выкарыстоўвайце энергію і абаянне ў дасягненні пастаўленых задач. Да вашых дзелавых парад і да новай інфармацыі, якую вы паведаміце калегам і начальству, будуць прыслухоўвацца. Суботні адпачынак у прыемным акружэнні дазволіць здабыць душэўны спакой.

РЫБЫ. Многія жыццёвыя пытанні на гэтым тыдні будуць вырашацца без напружання. Атмасфера вакол вас гарманізуецца і прынясе суцакаенне. Праўда, вам можа стаць ад гэтага сумна і захочацца распачаць нешта экстравагантнае. У чацвер неабходна старанна правяраць інфармацыю, якая паступае, каб пазбегнуць памылак і скажэнняў. Субота спрыяльная для любых творчых пачынанняў. У выхадныя аддайце дастаткова часу для адпачынку і забаў.

Чацвер, 9 лістапада

Беларусь 1

6.00, 7.20, 8.15 Добрай раніцы, Беларусь!
7.00, 8.00 (з сурдаперакладам), **9.00, 12.00, 13.00, 15.00, 17.00, 19.00, 0.35** Навіны.
7.05, 8.05 Навіны эканомікі.
7.10, 8.10, 18.15, 0.15 Зона Х. (16+).
9.10, 22.10 Серыял «След». (16+).
10.55, 12.10, 18.35, 19.20 Серыял «Ніткі лёсу». (16+).
13.10 Дзіцячы доктар.
13.45 Дзень у вялікім горадзе.
14.40, 15.25 Серыял «Спявачка». (16+).
15.15, 18.00 Навіны рэгіёна.
17.05 Беларуская часінка.
21.00 Панарама.
21.50 Спецыяльны рэпартаж. (12+).
23.55 Сфера інтарэсаў.
0.50 Дзень спорту.

Беларусь 2

7.00 Тэлераніца. (12+).
9.00, 19.10 Тэлебарометр.
9.05, 17.10 Серыял «Помста». (16+).
11.00, 22.05 «Тата зможа?» (16+).
11.55 Меладрама «Падарунак лёсу». (16+).
14.05, 20.25 «На нажах». (16+).
15.15, 22.55 Серыял «Іх перабылталі ў раддоме». (16+).
16.15, 0.35 Нічога сабе ньюз.
16.20, 23.55 «Пін_код». Інтэрактыўны маладзёжны праект.
19.15 «Паненка-сялянка». (16+).
21.30 «Багіня шопінгу». (16+).
22.00 Спортлато 6 з 49, КЕНО.

Беларусь 3

7.00 «Дабраранак».
7.35 «Беларуская кухня». Тушаная рыба з агароднінай.
8.05, 12.00, 19.55 «Калейдаскоп». Навіны культуры.
8.20, 12.15 «Гэты дзень».
8.25, 18.15 «Доўгая дарога ў дзюнах». Маст. фільм. (12+).
9.35, 14.15 «Бывай». Маст. фільм. (12+).
10.55 «Свято далёкай зоркі». Памяці дырыжора, народнага артыста БССР і СССР Вікторa Роўды.
11.20, 17.35 «Легенды кіно». Яўген Мацвееў. (12+).
12.20 «Майстэрня. Гісторыя аднаго мастака». Лада Стэфановіч.
12.45 «Славянскі базар у Віцебску — 1996».
13.45 «Музеі Беларусі».
15.40, 21.05 «Маршалы Сталіна». Іван Баграмян. (12+).
16.20, 21.45 «Маёр Віхар». Маст. фільм. (12+).
19.25 «Тэатр у дэталях». Спектакль Нацыянальнага акадэмічнага тэатра імя Янкі Купалы «Анюта».
20.10 «Беларуская кухня». Бульбяныя дзедкі.
20.40 «Калыханка». (0+).
23.00 «Песні пад гітару».
23.10 «Вялікія мастакі». Эдуард Мане. (12+).

Беларусь 5

8.00 Футбол. Чэмпіянат Англіі. Агляд тура.
8.55 Валейбол. Ліга чэмпіёнаў. Мужчыны. 3-і кваліфікацыйны раўнд. «Шахцёр» (Беларусь) — «Перуджа» (Італія).
11.05 Слэм-данк.
11.35 Спорт-мікс.
11.45 «Нашы. Юрый Шаўцоў».
12.00 Футбол. Ліга чэмпіёнаў УЕФА. 4-ы тур. Агляд гульнявога дня.
13.00 «Нашы. Уладзімір Шантаровіч».
13.15 Футбол. Ліга Еўропы УЕФА. 4-ы тур. Агляд гульнявога дня.
14.15 Гульні «навыраст».
14.45 Валейбол. Ліга чэмпіёнаў. Жанчыны. 3-і кваліфікацыйны раўнд. Першы матч. «Мінчанка» (Беларусь) — «Вакыфбанк» (Турцыя).
16.55 Футбол. Таварыскі матч. Арменія — Беларусь. (У перапынку — Спорт-цэнтр.)
19.00 Спорт-цэнтр.
19.10 Авертайм.
19.40 Свет англійскай прэм'ерлігі. Відэачасопіс.
20.10 «Макс Мірны live». Дак. фільм.
21.25 Змешаныя адзінаборствы. UFC.

АНТ

6.00, 6.30, 7.00 (з субцітрамі), **7.30, 8.00** (з субцітрамі), **8.30, 9.00** (з субцітрамі), **11.00, 13.00, 16.00, 18.00** (з субцітрамі), **20.30** Нашы навіны.
6.05, 7.05, 8.05 «Наша раніца».
9.05 «Тэорыя змовы» (16+).
10.00 «Жыць здорава!» (12+).
11.05, 13.05, 16.15, 18.15 (з субцітрамі), **21.00** Навіны спорту.
11.10 «Модны прыгавор» (12+).
12.20, 13.10, 19.00 «Хай кажуць» (16+).
13.55 «Давай пажэнімся!» (16+).
14.55 «Мужчынскае/Жаночае» (16+).
16.20 «Адваротны адлік». «Крушэнне імперыі. Апошняя сталіца» (12+).
16.55 «На самай справе» (16+).
18.20 «Кантрольная закупка» (12+).
18.55 «Удача ў прыдачу!» Дзённік (12+).
20.00 Час.
21.05 Серыял «Троцкі» (16+).
23.00 «Сапраўдная гісторыя рускай рэвалюцыі» (16+).
1.00 Начныя навіны.

СТБ

6.00, 7.30, 10.30, 13.30, 16.30, 19.30, 22.30 «24 гадзіны».
6.10, 17.25 «Міншчына».
6.20, 7.45 «Раніца. Студыя добрага настрою» (6+).
7.40, 20.10. 23.00 «СТБ-спорт».
8.30, 18.35 «Тайны Чапман» (16+).
9.30, 17.35 «Самыя шакіруючыя гіпотэзы» (16+).
10.40 «Водбліскі» Серыял (16+).
12.30, 23.25 «Загадкі чалавецтва» (16+).
13.50 «Тэрыторыя памылак» «(16+).
15.35 «Вадзіць па-руску» (16+).
15.55 «Мінск і мінчане».
16.50 «Салдаты і афіцэры» Серыял (16+).
20.00 «Сталічныя падрабязнасці».
20.15 Маст. фільм «Уяві сабе». (16+).
22.10 «Глядзець усім!» (16+).
23.05 «Аўтапанарама» (12+).
1.05 «Знахар». Серыял (16+).

МІР

6.00 Серыял «Метад Фрэйда». (16+).
7.30 Добрай раніцы, свет! (16+).
8.35 «Няма праблем» (16+).
10.00 «Наша кіно. Гісторыя вялікага кахання» (12+).
10.30, 13.15, 19.20 Серыял «Востраў непатрэбных людзей» (16+).
13.00, 16.00, 19.00 Навіны (бягучы радок).
14.25, 2.30 «Іншы свет». Як разабрацца ў пасланнях звыш? (12+).
15.00 «Справы сямейныя» (16+).
16.15, 17.10, 18.05, 4.55 Серыял «Вяртанне Мухтара-2». (16+).
21.10 Серыял «Аддзел 44». (16+).
23.10 Маст. фільм «Белы павароз» (16+).
0.40 Маст. фільм «Недарэчная зорка» (12+).
3.00 Маст. фільм «Царазабойца» (16+).

РТР—Беларусь

7.00 «Раніца Расіі».
11.00, 14.00, 17.00, 20.00 Весткі.
11.40 «Пакой смеху». (16+).
12.00, 20.40 Серыял «Тайны следства». (12+).
13.50, 16.50, 19.50, 23.00 Навіны — Беларусь.
14.35 «Пра самае галоўнае». Ток-шоу. (12+).
15.45 «60 хвілін». Ток-шоу.
17.35 «Лёс чалавека». (12+).
18.45 «Андрэй Малахаў. Прамы эфір». (16+).
22.10 «Простыя пытанні» з Юрам Хрусталёвым. (12+).
22.30, 23.10 Серыял «Забароненая каханне». (16+).

НТБ—Беларусь

5.55 «Астрапрагноз».
6.00, 7.00, 8.00, 10.00, 13.00, 16.00, 19.00 Сёння.
6.10, 7.10 «Дзелавая раніца НТБ». (12+).
8.05 Серыял «Вяртанне Мухтара». (16+).
9.40, 23.20 «НЗ.by».
10.20, 19.40 Дзённікі «Удача ў прыдачу!» з «Еўраопт».
10.25 Серыял «Ляснік». (16+).
12.05 «Суд прысяжных». (16+).
13.25, 18.25 Агляд. Надзвычайнае здарэнне.
14.05 «Месца сустрэчы».
16.30 Серыял «Вуліцы разбітых ліхтароў». (16+).
19.45 «Спецыяльны выпуск». (16+).
20.40 Серыял «Павуцінне». (16+).
23.45 «Вынікі дня».
0.15 Серыял «Асноўная версія». (16+).

8 канал

7.00, 15.55, 19.55, 21.00, 23.55 «Надвор'е».
7.05 «Сябры дзядулі Марка» (0+).
7.25, 16.00 Для дзяцей: «Адказвайка».
7.30 Раніца на восьмым.
10.50 Баявік «І цэлага свету мала».
13.00 Серыял «Жорсткае каханне» (16+).
14.25 Драма «Афіцэры» (16+).
16.05 «Мультпарад».
16.45 «Мой любімы гадаванец» (0+).
17.15 Серыял «Дарагі доктар» (16+).
18.45 Серыял «Каханне і помста» (18+).
19.40 «Фэшн is my прафэшн».
20.00 Серыял «Дзеці Арбата» (12+).
20.50 «Вечарніца».
21.05 «Даведнік па краінах і кантынентах» (0+).
21.15 Драма «Шоўк» (16+).
23.00 Серыял «Турысты» (16+).

ВТБ

6.00, 15.15 Серыял «Вароніны». (12+).
7.20 «Дурні і дарогі». (16+).
7.40, 4.20 М/ф «Дуда і Дада». (0+)
8.00, 4.30 М/ф «Смяшарыкі». (0+)
8.20, 4.50 М/ф «Марын і яго сябры». (0+)
8.50, 3.50 «Ералаш». (6+)
9.30 Серыял «Сямейны бізнес». (12+).
10.40 Камедыя «Прышэльцы». (12+).
13.00, 19.00 Серыял «Івановы-Івановы». (16+).
14.10, 20.10 Серыял «Атэль «Элеон». (16+).
16.45, 5.10 Серыял «Дзённік доктара Зайцавай». (16+).
17.50, 23.40 «Уральскія пельмені». (16+).
21.20 Камедыя «Прышэльцы-2: калідоры часу». (12+).
0.00 Серыял «Празорца». (16+).
0.50 Серыял «Бязмоўны сведка». (16+).
1.50 Серыял «Закрытая школа». (16+).
3.30 «Лаві момант». (16+).

Культура

6.30, 7.00, 7.30, 8.00, 10.00, 15.00, 19.30, 23.40 Навіны культуры.
6.35, 8.05, 20.30 «Правілы жыцця».
7.05 «Легенды сусветнага кіно». Анатоль Ктораў.
7.35 «Падарожжы натураліста».
8.35, 22.45 «Абацтва Даўнтан». Маст. фільм.
9.25, 15.40 Сусветныя скарбы.
9.40 Галоўная роля.
10.15, 18.30 «Назіральнік».
11.10 ХХ стагоддзе. Сустрэча ў Канцэртнай студыі «Астанкіна» з пісьменнікам Юльянам Сямёнавым». 1983 г.
12.15 «Гульня ў бісер». «Аляксандр Вампілаў. «Качынае паляванне».
12.55 «Абсалютны слых».
13.35, 21.10 «Шалёныя мадэрністы». Дак. серыял.***
14.30 Жывы Сусвет. «Зямля і Венера. Сусед-сёстры». Дак. фільм.
15.10, 1.40 Да юбілею Наталлі Гутман. Ф. Шапэн. Саната для віяланчэлі і фартэпіяна.
16.00 «Заўтра не памрэ нікопі». Дак. серыял.
16.30 Пернікавы домік. «Традыцыі Шолахаўскага краю».
16.55 «Лінія жыцця». Барыс Токараў.
17.50 «Аграпіна Ваганава. Вялікая і жудасная». Дак. фільм.
19.45 Галоўная роля.
20.05 «Хто мы?» «1917-ы. Пераварот? Рэвалюцыя? Смута?»
20.55 «Добрай ночы, малыя!»
22.05 «Энігма. Уладзімір Федасееў».
23.55 Чорныя дзіркі. Белыя плямы.
0.35 ХХ стагоддзе. Святочны канцэрт да Дня міліцыі. 1970 г.
2.15 «Больш, чым каханне». Уладзіслаў Стржэльчык і Людміла Шувалава.

Настальгія

5.55 «Быў час» з Аляксандрам Паліткоўскім: «Бывай, 7 лістапада...» 2005 год (12+).
6.50 Маст. фільм «Бумбараш». (16+).
9.00, 15.00, 21.00, 3.00 «Мінулы час» (12+).
9.40, 11.00, 12.50, 14.10, 15.40, 17.00, 18.50, 20.15, 21.40, 23.00, 2.15, 3.40, 5.00 Музычная настальгія (12+).
10.00, 16.00, 22.00, 4.00 «Народжаныя ў СССР» (12+).
11.15 Тэлеспектакль «Цёмныя алеі». 1968 год (12+).
12.00 «Эліта Краіны Саветаў». Дзмітрый Язаў. 2007 год (12+).
13.10, 19.10 Маст. фільм «Гонкі па вертикалі». (16+).
18.00 «Сняем, сябры!» з Натальяй Казанковай: Дзмітрый Гарбатаў. 2005 год (12+).
23.20 Тэлеспектакль «Пяць мільёнаў». 1968 год (12+).

0.00 Маст. фільм «Звычайная гісторыя». (16+).

EuroSport 1

4.00, 5.00 Футбол. «Яго Вялікасць футбол».
5.30 Футбол. Кубак свету-2015. Жанчыны.
6.15 Веласпорт. Класіка.
7.00 Веласпорт. «Джыра-д'Італія».
7.45 Аўтагонкі. «24 гадзіны Ле-Мана».
9.15 Зімовыя віды спорту. «У пагоні за гісторыяй». Ліндсі Вон.
10.00, 12.00, 18.30, 3.30 Watts.
10.30, 21.30 Фігурнае катанне. Этап Гран-пры.
13.00 Лёгкая атлетыка. Марафон. Нью-Ёрк.
14.30, 16.00, 17.30, 2.00 Футбол. Чэмпіянат MLS.
18.00 Футбол. «ФІФА».
19.00, 20.45, 23.00, 0.30 Горныя лыжы. Кубак свету.
1.00 Дрон-рэйсінг. DR1 Champions.

Кінакамедыя

1.30 Камедыя «Новыя прыгоды Аладзіна». (6+).
3.40 Шоу «Камедыянты». (16+).
4.35 Камедыя «Праект «А». (12+).
6.30 Камедыя «Утаймаванне сваволнага». (16+).
8.35 Камедыя «Оскар». (12+).
10.15 Камедыя «Я выйшла замуж за прыдурка». (16+).
12.15 Драма «Хацеў бы я быць тут». (16+).
14.15 Камедыя «Выпадковы муж». (16+).
16.10 Камедыя «Таксі-4». (16+).
17.50 Камедыя «Кахае — не кахае». (16+).
19.30 Камедыя «Дзеці сексу не перашкода». (16+).
21.30 Камедыя «Спытайце Сіндзі». (16+).
23.20 Камедыя «Анёлы Чарлі-2: толькі наперад». (12+).

ТБ3

6.00 М/ф (6+).
7.55 «Доктар I...» (16+).
8.25 «Трэндзі» (16+).
8.55, 19.00, 2.50 «Каралёк — птушачка пеўчая». Серыял (16+).
10.30, 4.25 «Судовыя страсці». Дак. серыял (16+).
12.05, 18.00 «Сляпая» (12+).
13.05, 16.55 «Варажбітка» (12+).
14.10 «Паралельны свет» (12+).
15.05 «Паляўнічыя на прывіды» (16+).
15.35 «Здзелка» (16+).
16.05 «Натуральны адбор» (12+).
20.50 «Развітанне» (16+).
21.45 «Рэвізора» (16+).
23.05 «Алігарх ТБ» (16+).
23.35 «Легенда аб Шукальніку». Серыял (16+).
0.20 «Элізіум». Фантастыка (16+).
2.00 «Звезданутыя» (16+).

ТБ1000

6.10, 15.40 Жорсткія гульні. (16+).
8.05 Дывергент. (12+).
10.45 Троя. (16+).
13.55 Усё магу! (16+).
17.40 Адданы садоўнік. (16+).
20.10 Вялікая афера. (16+).
22.20 Дзённік пакаёўкі. (16+).
0.15 Вялікі ўсплёск. (18+).
2.30 Вераніка вырашае памерці. (16+).
4.15 Жонка астранаўта. (16+).

ТБ1000 Рускае кіно

6.20 Барвовы колер снегападу. (16+).
8.45 Бывайце, доктар Фрэйд! (12+).
10.50 Навагодні шлюб. (12+).
12.40 Мая марачка. (12+).
14.25 Урокі выжывання. (6+).
16.20, 4.20 Цешчыны бліны. Серыя 1—2. (12+).
18.20 Руская гульня. (16+).
20.20 Я кахаць цябе буду, можна? (12+).
21.30 Іван сын Аміра. (16+).
0.25 Мама дарагая! (16+).
2.10 Край. (16+).

National Geographic

6.00 Код небяспекі. (12+).
6.25, 7.35, 17.10, 22.35, 5.30 Навуковыя недарэчнасці. (12+).
6.50 Сапраўдны геній. (12+).
8.00, 10.20, 14.55 Мегазаводы. (12+).
8.45 Ледзяная дарога. (12+).
9.30 Інстынкт выжывання. (16+).
11.05 Шаша праз пекла. (12+).
11.50 Аўта-SOS. (12+).
12.35 Пачатак. (12+).
13.20, 20.15 Гульні розуму. (12+).
15.40, 18.40, 1.35, 4.40 Антарктыка. (12+).
16.25, 18.00, 19.30, 21.00, 0.50, 2.25 Расследаванні авіякатастроф. (12+).
21.45 Гады небяспечнага жыцця. (12+).
23.20 Суперзбудаванні Трэцяга рэйха. (12+).
0.05 Служба бяспекі аэрапорта. (18+).

Discovery

8.00, 17.00, 22.00, 4.40 Махінатары. (12+).
9.00, 15.30, 21.30, 6.45 Як гэта ўстроена? (12+).
9.30, 15.00, 21.00, 6.20 Харчовая фабрыка. (12+).
10.00, 16.00, 23.00, 3.50 Горная брыгада. (16+).
10.30, 16.30, 23.30, 4.15 Склады: бітва ў Канадзе. (12+).
11.00 Будаўнікі караблёў-гігантаў. (12+).
14.00, 5.30 Аляска: сям'я з лесу. (16+).
18.00 Хуткія і гучныя. (16+).
19.00 Залатая ліхаманка. (16+).
20.00 Эд Стафард: які выжыў. (16+).
0.00 Залатая ліхаманка. (16+).
1.00, 7.10 Вулічныя гонкі. (16+).
2.00 Самагоншчыкі. (18+).
2.55 Аляска: апошні рубеж. (16+).

ШАШКІ

Выпуск №49

З 20 па 28 кастрычніка ў г. Санкт-Пецярбургу (Расія) праходзіў чэмпіянат свету па шашках-64 сярод мужчын і жанчын.

Спаборніцтвы праводзіліся ў трох праграмах: класічная, хуткая і бліц. Нашу краіну прадстаўлялі 9 спартсменаў. Міжнародны гросмайстар Андрэй Валюк (Мінск), Яўген Кандрачэнка (Гомель), Ігар Міхальчанка (Ваўкавыск), міжнародныя майстры Аляксей Куніца і Міхаіл Семянюк (абодва Мінск) у мужчынскім спаборніцтве. Міжнародны гросмайстар Дар'я Федаровіч (Мінск), міжнародныя майстры Анастасія Барышава (Мінск), Вера Хвашчынская (Бабруйск) і майстар федэрацыі Аляксандра Спірына (Мінск) у жаночым турніры.

Свой высокі клас пацвердзіў міжнародны гросмайстар з Ваўкавыска Ігар Міхальчанка. Прабіўшыся скрозь сіта «швейцаркі» ў фінальную васьмёрку, ён паслядоўна перайграў сваіх апанентаў у чвэрцьфінале, паўфінале і фінале, стаў чэмпіёнам свету. Удалося яму перамагчы і ў бліц-праграме, а ў хуткай гульні ён дадаў у сваю скарбонку сярэбраны медаль. Вызначыліся і беларускія дзяўчаты. Міжнародны гросмайстар Дар'я Федаровіч выйшла ў фінальную васьмёрку ў класічнай праграме, дзе ў стыкавых матчах выйграла бронзавую ўзнагароду. Міжнародны майстар Вера Хвашчынская (Бабруйск) стала трэцяй у бліц-праграме, а міжнародны майстар Анастасія Барышава (Мінск) здабыла бронзу ў хуткай гульні. Паглядзіце цікавыя прыклады гульні ўдзельнікаў.

№105. Я. Кандрачэнка — Н. Алавердзян

Белыя простыя шашкі: f2, f4, h6, белыя дамкі b8 (4)

Чорныя простыя шашкі: h2, чорныя дамкі h8 (2)

Чорныя бесклапотна пайшлі 1... h8-a1?, за што былі пакараныя пікантным фіналам. Пакажыце шлях да перамогі самастойна.

№106. В. Мазур — А. Дашкаў

1.cb4 fe5 2.ef4 ba5 3.fe3 ac3 4.bf6 ge5 5.ab2 ef6 6.bc3 fg5 7.gh4 eg3 8.hf2 ab6 9.hg3

У партыі было 9...gh4. Старадаўняя пастка была магчымая пасля 9... hg7 10.ab4 fe7 11.ba5 dc5?! 12.cd4? gf4!! 13.ge5 ed6! X

№107. С. Белашэеў — І. Міхальчанка

Белыя простыя шашкі: a1, a3, a5, b2, b4, d2, e1, f2, h2 (9)

Чорныя простыя шашкі: a7, c7, d4, d8, f6, f8, g5, g7, h4 (9)

У партыі было 14.dc3 fe7! (на 14... fe7? варты ўдар, пакажыце яго)

Сёння для самастойнага рашэння прапануецца кампазіцыя ў шашкі-100, якую даслаў па электроннай пошце шашачны кампазітар Генадзь Андрэеў (Латвія).

№108

Белыя простыя шашкі: 8, 12, 23, 26, 28, 29, 33 (7).

Чорныя простыя шашкі: 14, 17, 21, 22, 27, 37, 43 (7).

Белыя пачынаюць і выйграюць.

Прозвішчы чытачоў, якія дашлюць правільныя адказы, будуць апублікаваныя.

№105

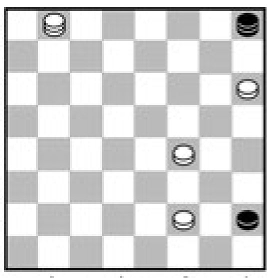

Праверце свае рашэнні: Выпуск №48 ад 20.10.17.

№102 dc7, ae5, ef6, hd4, cg5 (ef6) ge7, ba7, ab8, bf4, fc1+

№103 de3, ab4, gh6, hh6+

№104 1.3731 2630 (трэба біць там, дзе больш шашак) 2.3504 3647 (чорная ператвараецца ў дамку, але павінна чакаць ходу саперніка, толькі пасля гэтага можа працягнуць узяцце) 3.2924 4720 4.0409 1403 5.2505+

Дакладныя адказы даслалі А. Шурпін (Івянец), В. Ваўчкоў (Маладзечна), П. і В. Шульгі (Мінск), А. Ліцьвінаў, В. Таўкачоў (Клімавіцкі раён), А. Шчаглоў (Брэст), І. Ананіч (Гродна).

Пішыце на адрас: газета «Звязда», вул. Б. Хмяльніцкага, 10А, 220013, г. Мінск; e-mail: info@zviazda.by, або vorush@yandex.ru

Віталь ВАРУШЫЛА, майстар спорту.

Пятніца, 10 лістапада

Беларусь 1

6.00, 7.20, 8.15 Добрай раніцы, Беларусь!
7.00, 8.00 (з сурдаперакладам), **9.00, 12.00, 13.00, 15.00, 17.00, 19.00, 1.55** Навіны.
7.05, 8.05 Навіны эканомікі.
7.10, 8.10, 18.15 Зона Х. (16+).
9.10 Меладрама «Рака памяці». (12+).
10.55, 12.10, 18.40, 19.20 Серыял «Ніткі лёсу». (16+).
13.10 Дзіцячы доктар.
13.45 Дзень у вялікім горадзе.
14.45, 15.25, 17.05 Серыял «Спявачка». (16+).
15.15, 18.00 Навіны рэгіёна.
21.00 Панарама.
21.50 Клуб рэдактараў. (16+).
22.35 Меладрама «Мінус адзін». (16+).
2.15 Дзень спорту.

Беларусь 2

7.00 Тэлераніца. (12+).
9.00, 19.15 Тэлебарометр.
9.05, 17.10 Серыял «Помста». (16+).
11.05 «Тата зможа?» (16+).
11.55 Меладрама «Падарунак лёсу». (16+).
14.05, 20.30 «Амерыканскі жаніх». (16+).
15.15 Серыял «Іх перабылтылі ў раддоме». (16+).
16.15, 0.55 Нічога сабе ньюз.
16.20, 0.15 «Пін_код». Інтэрактыўны маладзёжны праект.
19.20 «Паненка-сялянка». (16+).
21.30 «Багіня шопінгу». (16+).
22.00 Спортлато 5 з 36, КЕНО.
22.05 «Бітва экстрасэнсаў. 16-ы сезон». (16+).

Беларусь 3

7.00 «Дабраранак».
7.35 «Беларуская кухня». Вяргенікі.
8.05, 12.00, 19.55 «Калейдаскоп». Навіны культуры.
8.20, 12.15 «Гэты дзень».
8.25, 18.15 «Доўгая дарога ў дзюнах». Маст. фільм, заключная серыя. (12+).
9.35, 14.05 «За два крокі ад «Раю». Маст. фільм. (12+).
10.55 «Святыні Беларусі».
11.20, 17.35 «Легенды кіно». Георгій Буркоў. (12+).
12.20 «Сіла веры».
12.45 «Славянскі базар у Віцебску — 1997».
13.45 «Музеі Беларусі».
15.30, 21.05 «Маршалы Сталіна». Іван Конеў. (12+).
16.10, 21.45 «Маёр Віхар». Маст. фільм. 3-я серыя, заключная. (12+).
19.25 «Тэатр у дэталях». Спектакль Нацыянальнага акадэмічнага Вялікага тэатра оперы і балета Рэспублікі Беларусь «Сівая легенда».
20.10 «Беларуская кухня». Зупы.
20.40 «Калыханка». (0+).
23.05 «Песні пад гітару».
23.20 «Час кіно». Работы студэнтаў майстэрні народнага артыста Беларусі Віктара Турава.

Беларусь 5

8.00 Хакей. Ліга чэмпіёнаў. 1/8 фіналу.
9.55 Футбол. Таварыскі матч. Арменія — Беларусь.
11.50 Авертайм.
12.20 Свет англійскай прэм'ер-лігі. Відэачасопіс.
12.50 Валейбол. Ліга чэмпіёнаў. Мужчыны. 3-і кваліфікацыйны раўнд. «Шахцёр» (Беларусь) — «Перуджа» (Італія).
14.30 Плаванне. Этап Кубка свету. Пекін.
16.35 Спорт-мікс.
16.45 Змешаныя адзінаборствы. Міжнародны турнір.
18.50 Хакей для ўсіх.
19.20, 22.00 Спорт-цэнтр.
19.30 Самба. Чэмпіянат свету. Фіналы.
22.10 Скачкі на батуце. Чэмпіянат свету. Камандны фінал. Жанчыны. Мужчыны.

АНТ

6.00, 6.30, 7.00 (з субцітрамі), **7.30, 8.00** (з субцітрамі), **8.30, 9.00** (з субцітрамі), **11.00, 13.00, 16.00, 18.00** (з субцітрамі), **20.30** Нашы навіны.
6.05, 7.05, 8.05 «Наша раніца».
9.05 «Ідэальны рамонт» (12+).
10.00 «Жыць здарова!» (12+).
11.05, 13.05, 16.15, 18.15 (з субцітрамі), **21.00** Навіны спорту.
11.10 «Модны прыгавор» (12+).
12.20, 13.10 «Геніі і ліхадзеі» (12+).
13.55 «Давай пажэнімся!» (16+).
14.55 «Мужчынскае/Жаночае» (16+).
16.20 Камедыя «Белыя росы» (12+).
18.20 «Кантрольная закупка» (12+).
18.55 «Удача ў прыдачу!» Дзённік (12+).
19.00 «Поле цудаў» (16+).
20.00 Час.
21.05 «Голас» (12+).
23.00 «Вячэрні Ургант» (16+).
23.55 Начныя навіны.
0.10 Камедыя «Каралева бензакалонкі» (12+).

СТБ

6.00, 7.30, 10.30, 13.30, 16.30, 19.30, 22.30 «24 гадзіны».
6.10, 17.25 «Мінскчына».
6.20, 7.45 «Раніца. Студыя добрага настрою» (6+).
7.40, 20.10. 23.00 «СТБ-спорт».
8.30, 18.35 «Тайны Чапман» (16+).
9.30, 17.35 «Самыя шакіруючыя гіпотэзы» (16+).
10.40 «Водбліскі» Серыял (16+).
12.30 «Загадкі чалавецтва» (16+).
13.50 Маст. фільм «Уяві сабе». (16+).
15.40 «Вадзіць па-руску» (16+).
16.10 «Аўтапанарама» (12+).
16.50 «Скардзіцца дазваляецца».
17.10 «Адкрытая размова».
20.00 «Сталічныя падрабязнасці».

20.15 «Францыск Скарына».
20.50 «Прадказанні вешчуноў: што нас чакае?» (16+).
23.05 «Вучоныя з вялікай дарогі» (16+).
23.55 «Знахар». Серыял (16+).

МІР

6.00, 17.10, 18.05 Серыял «Вяртанне Мухтара-2». (16+).
7.30 Добрай раніцы, свет! (16+).
8.35 Маст. фільм «Дзеці Дон Кіхота» (12+).
10.00 «Любімыя акцёры» (12+).
10.30, 13.15 Серыял «Востраў непатрэбных людзей» (16+).
13.00, 16.00, 19.00 Навіны (бягучы радок).
14.25 «Іншы свет». Як адкрыць свой бізнес? (12+).
15.00 Справы сямейныя. (16+).
16.15 «Сакрэтныя матэрыялы» (16+).
16.15, 17.10, 18.05 Серыял «Вяртанне Мухтара-2». (16+).
19.20 Серыял «Легенды аб Кругу». 1—4-я серыі (12+).
23.00 Маст. фільм «Вій» (12+).
0.25 «Трымайся, шоубіз!» (16+).
0.55 «Кашмар вялікага горада» (16+).
1.25 Маст. фільм «Дзеці Дон Кіхота» (12+).
2.50 Маст. фільм «Недарэчная зорка» (12+).
4.25 Маст. фільм «Цырк» (0+).

РТР—Беларусь

7.00 «Раніца Расіі».
11.00, 14.00, 17.00, 20.00 Весткі.
11.40 «Простыя пытанні» з Ягорам Хрусталёвым. (12+).
12.00, 20.40 Серыял «Тайны следства». (12+).
13.50, 16.50, 19.50, 23.00 Навіны — Беларусь.
14.35 «Пра самае галоўнае». Ток-шоу. (12+).
15.45 «60 хвілін». Ток-шоу.
17.35 «Лёс чалавека». (12+).
18.45 «Андрэй Малахаў. Прамы эфір». (16+).

22.10, 23.10 Серыял «Забароненае каханне». (16+).

НТБ—Беларусь

5.55 «Астрапрагноз».
6.00, 7.00, 8.00, 10.00, 13.00, 16.00, 19.00 Сёння.
6.10, 7.10 «Дзелавая раніца НТБ». (12+).
8.05 Серыял «Вяртанне Мухтара». (16+).
9.40, 23.20 «НЗ.by».
10.20, 19.40 Дзённікі «Удача ў прыдачу!» з «Еўрапот». (12+).
10.25 Серыял «Ляснік». (16+).
12.05 «Суд прысяжных». (16+).
13.25, 18.25 Агляд. Надзвычайнае здарэнне.
14.05 «Месца сустрэчы».
16.30 Серыял «Вуліцы разбітых ліхтароў». (16+).
19.45 «Спецыяльны выпуск». (16+).
20.40 Серыял «Павуцінне». (16+).
23.50 Серыял «Асноўная версія». (16+).

8 канал

7.00, 15.55, 19.55, 21.00, 23.55 «Надвор'е».
7.05 «Сябры дзядулі Марка» (0+).
7.25, 16.00 Для дзяцей: «Адказвайка».
7.30 Раніца на восьмым.
11.00 Драма «Ідэальны шторм» (16+).
13.00 Серыял «Жорсткае каханне» (16+).
14.25 Камедыя «Вяселле ў Малінаўцы» (12+).
16.05 «Мультпарад».
16.30 «Адшукваецца адпачынак» (0+).
17.00 Дак. фільм.
17.30 Серыял «Дарагі доктар» (16+).
19.00 Серыял «Каханне і помста» (18+).
20.00 Серыял «Дзеці Арбата».
20.50 «Вечарніца».
21.05 Трылер «Агенты А.Н.К.Л.» (12+).
23.10 Серыял «Турысты» (16+).

ВТВ

6.00, 15.15 Серыял «Варонiны». (12+).
7.20 «Дурні і дарогі». (16+).
7.40, 4.20 М/ф «Дуда і Дада». (0+)
8.00, 4.30 М/ф «Смяшарыкі». (0+)
8.20, 4.50 М/ф «Марын і яго сябры». (0+)
8.50, 3.50 «Ералаш». (6+)
9.30 Серыял «Сямейны бізнес». (12+).
10.40 Камедыя «Прышэльцы-2: калідоры часу». (12+).
13.00, 19.00 Серыял «Івановы-Івановы». (16+).
14.10, 20.10 Серыял «Атэль «Элеон». (16+).
16.45, 5.10 Серыял «Дзённік доктара Зайцавай». (16+).
17.50, 23.30 «Уральскія пельмені». (16+).
21.20 Камедыя «Прышэльцы ў Амерыцы». (16+).
23.10 Жахі «Бугімэн-3». (16+).
1.00 Серыял «Бязмоўны сведка». (16+).
1.50 Серыял «Закрытая школа». (16+).
3.30 «Лаві момант». (16+).

Культура

6.30, 7.00, 7.30, 8.00, 10.00, 15.00, 19.30, 23.15 Навіны культуры.
6.35 Пернікавы домік. «Традыцыі Шолахаўскага краю».
7.05 «Легенды сусветнага кіно». Эраст Гарын.
7.35 «Падарожжы натураліста».
8.35 «Абацтва Даўнтан». Маст. фільм.
9.25, 2.40 Сусветныя скарбы.
9.40 Галоўная роля.
10.15, 18.30 «Назіральнік».
11.10 XX стагоддзе. Святочны канцэрт да Дня міліцыі. 1970 г.
12.15 «Аб чым маўчаць храмы...» Дак. фільм.
12.55 «Энігма. Уладзімір Федасееў».
13.35 «Шалёныя мадэрністы». Дак. серыял.***
14.30 Жывы Сусвет. «Сонца і Зямля. Успышка». Дак. фільм.
15.10 Да юбілею Наталлі Гутман. Д. Шастаковіч. Канцэрт №2 для віяланчэлі з аркестрам.
15.55 «Заўтра не памрэ ніколі». Дак. фільм.
16.25 «Пісьмы з правінцыі». Бранская вобласць.
16.55 Геніі і ліхадзеі. Уладзімір Дураў.
17.20 Вялікая опера — 2017.
19.45 Галоўная роля.
20.05 «Хто мы?» «1917-ы. Пераварот? Рэвалюцыя? Смута?»
20.35 «Лінія жыцця». Дар'я Мароз.
21.30 Кіно на ўсе часы. «Марыя Кастрычнік». Маст. фільм.
23.30 «2 Вернік 2».
0.15 «Егудзі Мянухін. Скрыпач стагоддзя». Дак. фільм.
2.20 «Шэрлак Холмс і доктар Ватсан». «Цудоўны Гоша». М/ф для дарослых.

Настальгія

6.00 «Эліта Краіны Саветаў». Дзмітрый Язаў. 2007 год (12+).
6.50, 8.10, 9.40, 11.00, 12.50, 14.10, 15.40, 17.00, 18.50, 21.40, 23.00, 3.40, 5.00 Музычная настальгія (12+).
7.10, 13.10, 19.50 Маст. фільм «Гонкі па вертыкалі». (16+).
9.00, 15.00, 21.00, 3.00 «Мінулы час» (12+).
10.00, 16.00, 4.00 «Народжаныя ў СССР» (12+).
12.00 «Спяем, сябры!» з Наталляй Казялковай: Дзмітрый Гарбатаў. 2005 год (12+).
17.20 Тэлеспектакль «Пяць мільёнаў». 1968 год (12+).
18.00 «Да і пасля...» з Уладзімірам Малчанавым. Год 1972. 1-я частка. 2012 год (16+).
19.00 Дак. фільм «Генеральны сакратар». (12+).
22.00 «Колба часу» (16+).
0.00 «Быў час» з Аляксандрам Паліткоўскім: «Бывай, 7 лістапада...» 2005 год (12+).

0.50 Маст. фільм «Бумбараш». (16+).
5.15 Тэлеспектакль «Цёмныя алеі». 1968 год (12+).

EuroSport 1

4.00, 6.15, 8.00, 9.30 «Спорт знутры».
10.00, 13.45, 21.00, 3.30 Watts.
10.30 Футбол. Чэмпіянат MLS.
11.45, 13.15, 14.45, 19.45, 1.00 Горныя лыжы. Кубак свету.
16.45, 18.45, 22.00, 0.00 Фігурнае катанне. Этап Гран-пры.
1.35 Футбол. «ФІФА».
2.30 Тэніс. Выставачны матч. Глазга. Эндзі Марэй — Роджэр Федэрэр.

Кінакамедыя

1.20 Камедыя «Вялікі тата». (12+).
3.00 Скетчкам «Паміж намі». (16+).
3.45 Камедыя «Праект «А»: частка другая». (12+).
5.50 Меладрама «Вяселле найлепшага сябра». (12+).
7.50 Камедыя «Развод па-італьянску». (12+).
9.55 Камедыя «Канікулы строгага рэжыму». (12+).
12.00 Камедыя «Вялікі Стэн». (16+).
14.00 Камедыя «Сёе-тое яшчэ». (16+).
16.10 Камедыя «Будзь мае хлопцам на пяць хвілін». (16+).
17.50 Камедыя «Оскар». (12+).
19.30 Камедыя «Замарожаны». (12+).
21.00 Камедыя «Ён горшы за мяне». (16+).
23.05 Камедыя «Як снег на галаву». (16+).

ТБ3

6.00 М/ф (6+).
7.55 «Доктар І...» (16+).
8.25 «Трэндзі» (16+).
8.55 «Каралёк — птушачка пеўчая». Серыял (16+).
10.35, 3.40 «Судовыя страсці». Дак. серыял (16+).
12.10 «Сляпая» (12+).
13.10 «Варажбітка» (12+).
14.15, 5.10 «Паралельны свет» (12+).
15.10 «Паляўнічыя на прывіды» (16+).
15.45 «Здзелка» (16+).
16.15, 2.30 «Шурачка» (16+).
17.10 «13 знакаў Задыяка» (12+).
18.10, 1.40 «Бітва рэстаранаў» (16+).
19.10, 0.50 «Гучныя справы» (16+).
20.10 «Д'ябал носіць Prada». Камедыя (16+).
22.05 «Савецкія мафіі» (16+).
22.55 «Стрыптыз». Трылер (18+).

ТБ1000

6.10, 17.45 Шукальнік вады. (16+).
8.35 Смурфікі. (12+).
10.50 Дзённік пакаёўкі. (16+).
13.00 Вялікая афера. (16+).
15.20 Жонка астранаўта. (16+).
20.10 Выбар. (16+).
22.20 Філосафы: урок выжывання. (12+).
0.35 Спакуса. (18+).
2.40 Як баязлівы Роберт Форд забіў Джэсі Джэймса. (16+).
5.20 Пяніст. (16+).

ТБ1000 Рускае кіно

6.20 Іван сын Аміра. (16+).
9.10 Я кахаць цябе буду, можна? (12+).
10.25 Мама дарагая! (16+).
12.20 Дурні паміраюць па пятніцах. (16+).
14.20 Небяспечныя канікулы. (6+).
16.20, 4.20 Цешчыны бліны. Серыя 3—4. (12+).
18.05 Паддубны. (6+).
20.20 Уцёкі. (16+).
22.40 Слухач. (12+).

0.30 Маскоўскі жыгала. (18+).
2.40 Адной левай. (12+).

National Geographic

6.00 Код небяспекі. (12+).
6.25, 7.35, 17.10, 22.40, 5.30 Навуковы недарэчнасці. (12+).
6.50 Сапраўдны геній. (12+).
8.00, 10.20, 14.50 Мегазаводы. (12+).
8.45, 11.05 Шаша праз пекла. (12+).
9.35, 16.25, 19.30, 2.30 Расследаванні авіякатастроф. (12+).
11.50 Аўта-SOS. (12+).
12.35 Пачатак. (12+).
13.20, 20.15 Гульні розуму. (12+).
15.40, 18.45, 4.50 Антарктыка. (12+).
18.00, 21.00, 0.55, 4.00 Панарама 360. Аб'ект сусветнай спадчыны. (12+).
21.45, 1.40 Гады небяспечнага жыцця. (12+).
23.25 Абаронцы культурнай спадчыны. (12+).
0.10 Служба бяспекі аэрапорта. (18+).

Discovery

8.00, 17.00, 22.00, 4.40 Махінатары. (12+).
9.00, 15.30, 21.30, 6.45 Як гэта ўстроена? (12+).
9.30, 15.00, 21.00, 6.20 Харчовая фабрыка. (12+).
10.00, 16.00 Горная брыгада. (16+).
10.30, 16.30, 23.30, 4.15 Склады: бітва ў Канадзе. (12+).
11.00 Зніклае золата. (12+).
14.00, 5.30 Аляска: сям'я з лесу. (16+).
18.00 Хуткія і гучныя. (12+).
19.00 Залатая ліхаманка. (16+).
20.00 Браты Дызель. (16+).
23.00, 3.50 Вялікая нафта Ірака (12+).
0.00 Разбуральнікі легенд. (16+).
1.00, 7.10 Вулічныя гонкі. (16+).
2.00 Самагоншчыкі. (18+).
2.55 Мяцежны гараж. (16+).

Субота, 11 лістапада

Беларусь 1

6.05 Існасць.
6.30 Меладрама «Прычал кахання і надзеі». (16+).
8.20 Кулінарная дыпламатыя. (12+).
9.00, 12.00, 15.00 Навіны.
9.10 Клуб рэдактараў. (16+).
9.55 Дача. (12+).
10.30 Трансфармацыя. (12+).
11.10 Здароўе. (12+).
12.10 50 рэцэптаў першага. (12+).
12.50, 15.45, 22.50 Серыял «Сваты-3». (12+).
14.00 «Я ведаю». (6+).
15.15 Краіна.
16.55 Меладрама «Спадчынніца». (12+).
21.00 Панарама.
21.45 Шчаслівы вечар.
0.50 Дзень спорту.

Беларусь 2

7.00 Занадта шмат хвастоў. (6+).
7.30 М/с «Фіксікі». (0+).
7.50 Фільм для дзяцей «Кароль Драздабарод». (6+).
8.50, 20.45 Тэлебарометр.
8.55 «Тата зможа?» (16+).
9.50 «Вяселле ўсляпую». (16+).
11.30, 20.50 «Паненка-сялянка». (16+).
12.40 Анімацыйны фільм «Смурфікі». (12+).
14.30 Камедыя «Уяві сабе». (16+).
16.30 Капейка ў капейку. (12+).
17.10 «Навучы жонку руліць». (16+).
18.10 Фантастыка «Асобная думка». (12+).
20.00 Спортлато 6 з 49, КЕНО.
22.05 «ЛавЛавСаr». (16+).
23.05 Баявік «Скарб нацыі». (12+).

Беларусь 3

7.35 «Сіла веры».
8.00, 13.55, 20.15 «Калейдаскоп». Навіны культуры.
8.15, 14.10, 20.30 «Гэты дзень».
8.20 М/ф. (0+).
8.35 «Вечны кліч». Маст. фільм. (12+).
10.00 «Хата на хату».
10.55 «Беларуская кухня». Цымес і пражаныя бабы.
11.20 «Беларусь як песня». Эдзі Рознер.
11.50 «Навукаманія». (6+).
12.20 «Не выпускай з-пад увагі». Маст. фільм. (12+).
14.15 «Камертон». Кампазітар Вячаслаў Кузняцоў.
14.45 «Віртуозы цымбал». Канцэрт Нацыянальнага акадэмічнага народнага аркестра Беларусі імя І. Жыновіча.
16.00 «Апошні дзень». Людміла Гурчанка. (12+).
16.35 «Шэрлак Холмс і доктар Ватсан». Дэтэктыў. 1-я серыя «Знаёмства». (12+).
17.45 «Шэрлак Холмс і доктар Ватсан». Дэтэктыў. 2-я серыя «Крывавы надпіс». (12+).
18.55 «Па законах ваеннага часу». Маст. фільм. (12+).

20.40 «Калыханка». (0+).
21.05 «Адзінокім даецца інтэрнат». Меладрама. (12+).
22.30 А. Макаёнак. «Трыбунал». Спектакль Нацыянальнага акадэмічнага тэатра імя Янкі Купалы.
23.50 «Ліра». Народны пісьменнік Беларусі Андрэй Макаёнак.

Беларусь 5

8.00, 21.15 Самба. Чэмпіянат свету. Фіналы.
9.45 Скачкі на батуце. Чэмпіянат свету. Камандны фінал. Жанчыны. Мужчыны.
11.20, 23.55 Плаванне. Этап Кубка свету. Пекін.
12.55 Трэніровачны дзень.
13.25 Вялікі спорт. Ток-шоу.
14.10 Прэв'ю да тэніснага матча Беларусь — ЗША.
14.30 Тэніс. Кубак федэрацыі. Фінал. Беларусь — ЗША. (У перапынку — Спорт-цэнтр.)
18.55 Футбол. Ліга чэмпіёнаў УЕФА. Відэачасопіс.
19.25 Гандбол. Ліга чэмпіёнаў. БГК імя Мяшкова (Беларусь) — «Фленсбург» (Германія). (У перапынку — Спорт-цэнтр.)
21.05 Спорт-цэнтр.
22.50 Скачкі на батуце. Чэмпіянат свету. Сінхронныя скачкі. Жанчыны. Мужчыны.

АНТ

7.00, 9.00, 16.00 (з субцітрамі), **20.30** Нашы навіны.
7.05 Серыял «Мама Люба» (12+).
9.05 М/с «Смяшарыкі. Новыя прыгоды» (0+).
9.20 «Здароўе» (16+).
10.30 «Смак» (12+).
11.15 «Ідэальны рамонт» (12+).
12.20 «Разумніцы і разумнікі» (12+).
13.10 «Ералаш».
13.35 Маст. фільм «Стацкі саветнік» (16+).
16.15 (з субцітрамі), **21.00** Навіны спорту.
16.20 «Тэорыя змовы» (16+).
17.25 «Хто хоча стаць мільянерам?» (12+).
19.05 «Мой бізнес» (16+).
21.05 «Удача ў прыдачу!» Дзённік (12+).
21.10 «Сёння вечарам» (16+).
23.50 «Пражэктарпэрысхілтан» (16+).
0.25 «Каралі фанеры» (16+).

СТБ

6.45 «Дзіўная справа» (16+).
8.20 «Анфас».
8.35 «Тайны Чапман» (16+).
9.30, 17.35 «Самыя шакіруючыя гіпотэзы» (16+).
10.25 «Тэледоктар» (12+).
11.00 «Мінск і мінчане».
11.35 «Рамонт па-сумленнаму» (16+).
12.15 «Самая карысная праграма» (16+).
13.10 «Усім па катку» (16+).
13.30, 16.30, 19.30 «24 гадзіны».
13.45 «Адкрытая размова».
14.00, 0.10 Меладрама «Закаханы па ўласным жаданні». (12+).
15.40 «Глядзець усім!» (16+).
15.55 «Вялікі горад».
16.40 «Вучоныя з вялікай дарогі» (16+).
17.30 «Збірайцеся, сябры!» Юбілейны канцэрт да 50-годдзя творчай дзейнасці народнага артыста Беларусі Анатоля Ярмоленкі (12+).
20.00 «СТБ-спорт».
20.10 Драма «Форэст Гамп». (12+).
22.30 «Засакрэчаныя спісы» (16+).

МІР

6.00, 8.20 М/ф «Маша і Мядзведзь» (0+).
7.50 «Саюзнікі» (12+).
9.00 «Вой, мамачкі!» (12+).
9.30 «Наша кіно. Гісторыя вялікага кахання» (12+).
10.00, 16.00, 19.00 Навіны (бягучы радок).
10.15 «Здабытак рэспублік. Зрынутыя калосы» (12+).
10.45, 1.15 Маст. фільм «Д'Артаньян і тры мушкецёры» (0+).
16.15, 19.15 Серыял «Вы заказвалі забойства». (16+).
23.45 Маст. фільм «Вій» (12+).
5.35 М/ф (6+).

РТР—Беларусь

7.00 Маст. фільм «Даравальная нядзеля». (12+).
8.50 Дэтэктыў «Следства вядуць знаткі». (16+).
11.00 Весткі.
11.20 «Жывыя гісторыі». (12+).
12.10 «Пяцёра на аднаго». (12+).
13.00 «Наша справа». (16+).
13.15 «Гумар! Гумар! Гумар!» (16+).
15.30 Маст. фільм «З жыцця начальніка крымінальнага вышуку». (12+).
17.20, 20.55 Маст. фільм «Разбітыя сэрцы». (12+).
19.00 «Карціна свету».
19.55 Надвор'е на тыдзень.
20.00 Весткі ў суботу.
22.40 Маст. фільм «Ноч пасля выпуску». (16+).

НТБ—Беларусь

6.20 «Астрапрагноз».
6.25 Серыял «Злачынства будзе раскрыта». (16+).
8.00, 10.00, 13.00, 16.00 Сёння.
8.20 «Урачэбныя тайны плюс». (12+).
8.55 «Паедзем, паядзім!» (0+).
9.25 «НЗ.by».
10.20 Галоўная дарога. (16+).
11.00 «Ежа жывая і мёртвая». (12+).
11.55 Кватэрнае пытанне. (0+).
13.20 «Як у кіно». (16+).
14.15 Серыял «Адвакат». (16+).
16.20 «Следства вялі...» (16+).
17.10 «Сакрэт на мільён». Каця Сямёнава. (16+).
19.00 «Цэнтральнае тэлебачанне».
20.00 «Ты супер! Танцы». (6+).
22.25 Дзённікі «Удача ў прыдачу!» з «Еўраопт».
22.30 Баявік «Нястрымныя» (16+).
0.10 Серыял «Асноўная версія». (16+).

8 канал

9.00, 15.40, 19.25, 21.00, 23.55 «Надвор'е».
9.05 «Сябры дзядулі Марка».
9.10 «Даведнік па краінах і кантынентах» (0+).
9.20 Серыял «Англійскае забойства».
11.00 Трылер «Агенты А.Н.К.Л.» (12+).
12.00 Драма «Шоўк» (16+).
13.45 Суперкніга.
14.15 М/ф «Рабінзон Круза».
15.45 «Адшукваецца адпачынак» (0+).
16.15 Драма «Бег» (16+).
19.30 Прыгоды «Няўлоўныя мсціўцы» (12+).
20.50 «Вечарніца».
21.05 «Фэшн is my прафэшн».
21.15 Трылер «Цэль нумар адзін» (18+).

ВТБ

6.00 «Турбаміксер». (16+).
7.00 Скетч-шоу «6 кадраў». (16+).
8.00 Скетч-шоу «Асцярожна: дзеці!» (6+).
9.00 М/ф «Ліга Watchcar». (6+)
9.25, 4.25 М/ф «Дуда і Дада». (0+)
9.40, 4.30 М/ф «Смяшарыкі». (0+)
10.00, 4.50 М/ф «Марын і яго сябры». (0+)
10.30 М/ф «Скубі Ду». (6+)
11.00 Анімацыйны фільм «Кунг-фу панда». (12+).
12.50 Анімацыйны фільм «Кунг-фу панда-2». (12+).
14.40 Камедыя «Прышэльцы ў Амерыцы». (16+).
16.30 Драма «Легенда №17». (12+).
19.00 Фантастыка «Пяты элемент». (16+).
21.30 «Уральскія пельмені». (16+).
23.00 Жахі «Піранні 3D». (16+).
0.40 Серыял «Вароніны». (12+).
2.20 «Узважаныя людзі». (16+).
3.50 «Ералаш». (6+).
4.00 «Лаві момант». (16+).
5.00 «Дурні і дарогі». (16+).

Культура

6.30 Біблейскі сюжэт.
7.05 «Дэпутат Балтыкі». Маст. фільм.
8.40 «Мук-скараход». «Вялікі сакрэт для маленькай кампаніі». М/ф.
9.15 «Пятае вымярэнне».
9.45 «Звычайны канцэрт».
10.15 «Апошні візіт». Маст. фільм.
11.30 Улада факта. «Крыжовыя паходы».
12.10, 0.40 «Ранішняе ззянне». Дак. фільм. 1-я серыя.
13.05 «Выкрадальнік персікаў». Маст. фільм.
14.35 Гісторыя мастацтва. Сяргей Хачатураў. «Свабода творчасці: ці існуе «чыстае мастацтва»?»
15.30, 1.35 «Шукальнікі». «Дом Пікавай дамы».
16.15 Геніі і ліхадзеі. Аляксандр Парвус.
16.45 Каханне ў мастацтве. «Мэрылін Манро і Артур Мілер». Дак. фільм.
17.30 «Алёшкіна каханне». Маст. фільм.
19.00 Вялікая опера — 2017.
21.00 «Агора». Ток-шоу.
22.00 Партрэт пакалення. «Мой тата — Барышнікаў». Маст. фільм.
23.40 Мэйсеа Паркер на джазавым фестывалі ў В'ене.
2.20 «Сабака ў ботах». «Зніклы аркестр». М/ф для дарослых.

Настальгія

6.00 «Спяем, сябры!» з Натальляй Казялковай: Дзмітрый Гарбатаў. 2005 год (12+).
6.50, 8.10, 9.40, 11.00, 12.50, 14.10, 15.40, 17.00, 19.00, 23.25, 0.50, 2.10, 3.40, 5.00 Музычная настальгія (12+).
7.10, 13.50, 1.10 Маст. фільм «Гонкі па вертыкалі». (16+).
9.00, 15.00, 3.00 «Мінулы час» (12+).
10.00, 4.00 «Народжаныя ў СССР» (12+).
11.20 Тэлеспектакль «Пяць мільёнаў». 1968 год (12+).
12.00, 18.00 «Да і пасля...» з Уладзімірам Малчанавым. Год 1972. 2012 год (16+).
13.00 Дак. фільм «Генеральны сакратар». (12+).
16.00 «Колба часу». (16+).
19.10 Праграма «Вакол смеху». «Рэтра». 1981 год (12+).
20.45 М/ф «Казка для Наташы». (0+).
21.00 «Быў час». 2008 год (16+).
22.00 Маст. фільм «Ювелірная справа». (16+).
0.00 «Эліта Краіны Саветаў». Дзмітрый Язаў. 2007 год (12+).

EuroSport 1

4.00 Снукер. Чэмпіянат свету. Фінал.
7.00 Тэніс. Australian Open. Мужчыны. Фінал.
9.00 Тэніс. Australian Open. Жанчыны. Фінал.
10.30, 0.45 Watts.
10.45, 13.00, 14.45, 19.30, 21.20, 1.45, 3.30 Горныя лыжы. Кубак свету.
16.00, 20.15 Фігурнае катанне. Этап Гран-пры.
18.00 Конны спорт. Global Champions Tour.
22.30, 2.30 Рэгбі. Тэставы матч. Францыя — Новая Зеландыя.

Кінакамедыя

0.55 Камедыя «Спытайце Сіндзі». (16+).
2.45 Скетчкам «Паміж намі». (16+).
3.00 Камедыя «Без межаў». (12+).
4.55 Камедыя «Кахае — не кахае». (16+).
6.30 Камедыя «Будзь маім хлопцам на пяць хвілін». (16+).
8.10 Камедыя «Дазвольце цябе пацалаваць... Зноў». (16+).
10.20 Камедыя «Анёлы Чарлі». (16+).
12.10 Камедыя «Анёлы Чарлі-2: толькі наперад». (12+).
14.10 Меладрама «Дапамажыце стаць бацькам». (16+).
15.55 Меладрама «Чужое вяселле». (16+).
17.35 Меладрама «Вяселле найлепшага сябра». (12+).
19.30 Камедыя «Дзяўчына з Манака». (16+).
21.10 Меладрама «Тэлі і Толі». (12+).
22.45 Камедыя «Я выйшла замуж за прыдурка». (16+).

ТБ3

6.00 М/ф (6+).
10.10 «13 знакаў задыяка» (12+).
11.10 «Хронікі маскоўскага побыту» (16+).
12.00, 2.20 «Чакайце нечаканага». Серыял (12+).
15.25 «Брыльянтавая рука». Камедыя (12+).
17.15 «Папялушка 2:0» (16+).
18.15 «Зрабі мне зорку» (16+).
18.45 «10 самых» (16+).
19.15, 1.30 «Звездануты» (16+).
20.10 «Як вярнуць мужа за 30 дзён». Маст. фільм (12+).
22.00 «Хуткасць». Баявік (16+).
0.00 «Легенда аб Шукальніку». Серыял (16+).
5.20 «Каханне і глянец» (16+).

ТБ1000

8.10 Філосафы: урок выжывання. (12+).
10.15 Планета 51. (12+).
12.05 Выбар. (16+).
14.15 Як баязлівы Роберт Форд забіў Джэсі Джэймса. (16+).
17.20 Піяніст. (16+).
20.10 Ціхая гавань. (12+).
22.25 Ілюзіяніст. (16+).
0.30 Ззянне. (16+).
2.50 Дывергент. (12+).
5.10 Троя. (16+).

ТБ1000 Рускае кіно

6.20 Уцёкі. (16+).
8.40 Слухач. (12+).
10.40 Сірата казанская. (6+).
12.20 Зорка і смерць Хаакіна Мур'еты. (6+).
14.05 Скарб. (6+).
16.00 Адной лекай. (12+).
17.40 Ганна Карэніна. Гісторыя Вронскага. (12+).
20.20 Чэмпіёны. (12+).
22.15 Чорная маланка. (0+).
0.20, 1.05 Чорныя кошкі. Серыі 3–4-я. (16+).
2.10 Барвовы колер снегападу. (16+).
4.20 Бывайце, доктар Фрэйд! (12+).

National Geographic

6.00, 11.40 Неверагодныя машыны. (12+).
6.45, 12.25 Чалавек супраць YouTube. (12+).
7.25, 5.35 Навуковыя недарэчнасці. (12+).
7.50, 10.10 Інжынерныя ідэі. (12+).
8.35 Сапраўдны суперкар. (12+).
9.20 Цуды інжынерыі. (12+).
10.55 Антарктыка. (12+).
13.10, 17.00 Гульні розуму. (12+).
14.45 Аўта-SOS. (12+).
15.30 Шаша праз пекла. (12+).
16.15 Міжнародны аэрапорт Дубай. (12+).
17.45, 20.55 Геній. (12+).
18.40, 1.35 Другая сусветная вайна: пекла пад вадой. (16+).
19.25, 3.55 Пачатак. (12+).
20.10, 4.45 Навука будучыні. (12+).
21.50, 2.20 Расследаванні авіякатастроф. (12+).
23.20 Даследчык. (18+).
0.05 Служба бяспекі аэрапорта. (18+).

Discovery

8.00 Найлепшы мадэліст. (12+).
9.00 Як гэта зроблена? (12+).
10.00 Што магло пайсці не так? (16+).
11.00 Горад навыварат. (12+).
12.00 Голыя і напалоханыя XL. (16+).
13.00 Аперацыя «Выратаванне дома». (12+).
14.00, 1.00, 4.40, 7.10 Браты Дызель. (16+).
15.00, 0.00 Мадэль для зборкі. (16+).
16.00 Стальныя хлопцы. (12+).
20.00 Залатая ліхаманка. (16+).
21.00 Эд Стафард: які выжыў. (16+).
22.00 Мільёны Пабла Эскабара. (16+).
23.00 Мяцежны гараж. (16+).
2.00 Выжыць любой цаной. (12+).

Кінагід

«Тытаніку» — 20

Дваццаць гадоў таму, 1 лістапада 1997 года, на кінафестывалі ў Токіа гледачы ўпершыню ўбачылі «Тытанік» Джэймса Кэмерана — стваральнік «Тэрмінатара» звярнуўся да знакамітай катастрофы і зняў на яе аснове самы дарагі і прыбытковы фільм. Вашай увазе самыя цікавыя факты пра яго.

Фільм зарабіў у пракаце больш за 2 млрд долараў (першы, касавыя зборы якога наогул склалі больш за мільярд) і на 12 гадоў стаў самым касавым у свеце (рэкорд Кэмеран пабіў сваім жа «Аватарам»). У «Тытаніка» было 14 намінацый на «Оскар» і рэкордныя 11 атрыманых статуэтак.

На галоўную ролю прэтэндаваў Мэцью Маконахі, аднак Кэмеран настаяў на кандыдатуры Леанарда Дзі Капрыа, які, дарэчы, не вельмі прагнуў іграць ролю, якая ў выніку яго праславіла.

Кэмеран прыдумаў персанаж Джэка Доўсана і толькі потым даведаўся, што ў 1912 годзе на борце карабля таксама быў мужчына па імені Дж. (Джозаф) Доўсан.

Канчатковы бюджэт карціны склаў 200 млн долараў. Гэтая сума перавышае сродкі, затрачаныя на будаўніцтва самога Тытаніка — 1,5 млн фунтаў стэрлінгаў, што адпавядала 7,5 млн долараў. У 1997 годзе гэтая сума склала б ад 120 да 150 млн. Па канчатковых расходах атрымліваецца, што адна хвіліна гатовага фільма каштавала адзін мільён долараў. А стварэнне трохмернай версіі «Тытаніка» абышлося ў 18 млн. І запатрабавала 60 тыдняў — гэта даўжэй, чым ішлі здымкі фільма.

Макет карабля амаль у натуральную велічыню — 231 метр — быў пабудаваны ў водах вялізнага басейна на мексіканскім пляжы Разарыта.

У мадэлі «Тытаніка» ў натуральную велічыню адсутнічаў нос, яго кожны раз дадавалі на камп'ютары. Калі Кэмеран убачыў, у якую суму абышлося гэтыя спецэфекты, ён усклікнуў: "Лепш бы мы яго пабудавалі»!

У фільме больш за 100 роляў са словамі, і каля 1000 чалавек было задзейнічана ў масоўцы.

Карціны, выкарыстаныя пры здымках фільма, з'яўляюцца арыгіналамі. Адной з іх стала праца Пабла Пікасо «Гітарыст» 1903 года, прадстаўленая Парыжскім музеем мастацтваў.

Малюнак, на якім паказана Роза (як і астатняя ў альбоме Джэка), быў зроблены самім Кэмеранам, менавіта яго рукі мы бачым у кадры, але паколькі рэжысёр — ляўшун, то пры мантажы кадры былі люстрана інвертаваныя.

Кэмеран быў катэгарычна супраць выкарыстання якіх-небудзь песень у яго карціне. І тады кампазітар Джэймс Хорнер вырашыў пайсці на хітрыкі. Употай ад Джэймса ён разам з Уілам Джэнігсам (аўтарам тэксту) і Селін Дыён запісалі песню «My Heart Will Go On». Пазней дэмакасету ўручылі рэжысёру, а песня стала суперхітом.

Кейт Уінслет была адной з нямногіх акцёраў, хто не захацеў насіць гідракасцюм падчас здымак водных сцэн, і ў выніку яна зарабіла пнеўманію.

Самая дарагая каюта на сапраўдным Тытаніку каштавала 4 350 долараў, што ў нашы дні з'яўляецца эквівалентам $75 000.

З вуснаў Джэка імя «Роза» гучыць 76 (80 па іншых даных) разоў. Роза сказала «Я кахаю цябе» толькі аднойчы — у самым канцы фільма. А вось Джэк за ўсе тры гадзіны дзеяння не вымаўляе гэтую фразу ні разу

Парыж — самы элегантны

Самым элегантным горадам свету з пункту гледжання пытанняў моды і архітэктуры модная анлайн-платформа Zalando назвала Парыж.

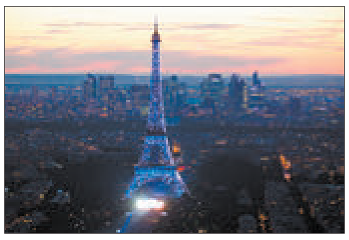

Рэйтынг складаўся па дзевяці крытэрыях, якія датычыліся пытанняў моды, транспартнага забеспячэння, чысціні вуліц і архітэктуры. Такім чынам, Парыж узначаліў спіс з 80 самых модных гарадоў у свеце. На другім месцы апынуўся Лондан, а на трэцім — Вена. Што цікава, усе гарады першай дзясяткі, за выключэннем Нью-Ёрка, знаходзяцца ў Еўропе. «Мы ведаем, што элегантнасць нельга купіць. Хутчэй падобная здольнасць датычыцца нечага больш тонкага, што цяжка паддаецца вызначэнню. У той час як тэндэнцыі мяняюцца, праўдзівая элегантнасць ніколі не выходзіць з моды», — пракаментавалі спіс яго стваральнікі. На чацвёртае месца трапіла Венецыя, пятае заняла Фларэнцыя, далей ідуць Барселона, Нью-Ёрк, Бардо, Мілан і Рым. Антылідарам аказаўся Стамбул.

Раней паведамлялася, што эксперты фінансавай карпарацыі прааналізавалі даныя аб замежных гасцях у 132 буйных гарадах свету за мінулы год. У выніку высветлілася, што самым папулярным горадам свету летась стаў Бангкок.

Хто больш за ўсіх падарожнічае

Больш за ўсіх у свеце падарожнічаюць жыхары Ганконга, паведамляецца ў даследаванні транспартнай кампаніі Movehub, вынікі якога публікуе 34travel.

Адзначаецца, што ганконгцы ў сярэднім здзяйсняюць 11,4 паездкі штогод. На кожнае падарожжа яны выдаткоўваюць каля трох тысяч долараў. Другое месца рэйтынга дасталося жыхарам Люксембурга, якія адпраўляюцца ў паездкі ў сярэднім 2,56 раза на год. На кожную з іх яны затрачваюць амаль у два разы больш — каля шасці тысяч долараў. На трэцяй пазіцыі — вандроўнікі з Венгрыі (1,62 падарожжа штогод, 250 долараў на паездку). Таксама ў лік лідараў увайшлі жыхары Швецыі, Фінляндыі, Ірландыі, Сінгапура, Швейцарыі, Даніі і Албаніі.

Запрашаем у пяцізоркавае «гняздо»

У Кеніі адкрыўся пяцізоркавы гатэль Nay Palad, які імітуе птушынае гняздо, паведамляе партал VIVA.

Будынак узвялі на востраве Сегера ў Лайкіпіі — адным з самых папулярных месцаў для сафары ў краіне. Гатэль быў цалкам пабудаваны з друганай сыравіны. Пры яго стварэнні выкарыстоўвалася адпрацаваная драўніна і галіны дрэў. Пры гэтым унутры створаны ўсе ўмовы для камфартабельнага знаходжання. Адзіны нумар гасцініцы абсталяваны ванным пакоем і прыбіральняй. Госці могуць адпачыць як на ложку ўнутры памяшкання, так і на даху будынка. Кошт пражывання складае 1150 долараў у суткі, у яго ўваходзіць харчаванне і шампанскае.

Нядзеля, 12 лістапада

Беларусь 1

6.25, 22.10 Меладрама «Прычал кахання і надзеі». (16+).
8.20 Дзіцячы доктар.
9.00, 12.00, 15.00 Навіны.
9.10 «Арсенал». (12+).
9.45 Каробка перадач. (12+).
10.25 Народная раніца. (6+).
11.05 Вакол планеты.
12.10 Навіны. Цэнтральны рэгіён.
12.35 50 рэцэптаў першага. (12+).
13.10, 15.30 Меладрама «Мінус адзін». (16+).
15.15 Твой горад.
17.15 Меладрама «Дом без выхада». (16+).
20.35 Навіны надвор'я.
21.00 Галоўны эфір.

Беларусь 2

7.00 Камедыя «Уяві сабе». (16+).
8.45, 19.45 Тэлебарометр.
8.50 «Калі мы дома». Скетчкам. (16+).
10.00 «Свет навыварат». (16+).
11.05, 20.45 «Паненка-сялянка». (16+).
12.20 М/с «Кунг-фу панда: захапляльныя легенды». (12+).
13.10 «Ікона стылю». (16+).
14.30 Баявік «Скарб нацыі». (12+).
16.50 Камень, нажніцы, папера. (16+).
17.35 «Бітва экстрасэнсаў. 16-ы сезон». (16+).
20.25 Два рублі.
22.00 Спортлато 5 з 36, КЕНО.
22.05 Камедыя «Тэлевядучы: легенда пра Рона Бургундзі». (12+).

Беларусь 3

7.35 «Святыні Беларусі».
8.00, 13.50, 20.15 «Калейдаскоп». Навіны культуры.
8.15, 20.30 «Гэты дзень».
8.20 «Не выпускай з-пад увагі». Маст. фільм. (12+).
10.00 «Наперад у мінулае».
10.25 «Нацыянальны хіт-парад».
11.20 «Майстры і куміры». Народны артыст Беларусі Генадзь Гарбук.
12.15 «Залаты шлягер — 2017». Канцэрт Нацыянальнага акадэмічнага канцэртнага аркестра Беларусі пад кіраўніцтвам народнага артыста Беларусі Міхаіла Фінберга.
13.25 «Камертон». Народны артыст Беларусі Міхаіл Фінберг.
14.05 «Па законах ваеннага часу». Маст. фільм. (12+).
15.25 «Беларусь як песня». Эдзі Рознер.
15.50 «Адзінокім даецца інтэрнат». Маст. фільм. (12+).
17.20 «Вечны кліч». Маст. фільм. (12+).
18.40 «Хата на хату».
19.35 «Апошні дзень». Людміла Гурчанка. (12+).
20.40 «Калыханка». (0+).
21.05 «Шэрлак Холмс і доктар Ватсан». Дэтэктыў. 1-я серыя «Знаёмства». (12+).
22.15 «Шэрлак Холмс і доктар Ватсан». Дэтэктыў. 2-я серыя «Крывавы надпіс». (12+).
23.20 «Песні пад гітару».

Беларусь 5

8.00 Самба. Чэмпіянат свету. Фіналы.
9.35 гандбол. Ліга чэмпіёнаў. БГК імя Мяшкова (Беларусь) — «Фленсбург» (Германія).
11.05 Скачкі на батуце. Чэмпіянат свету. Сінхронныя скачкі. Жанчыны. Мужчыны.
12.10 Рэаліці-шоу «Снежны барс».
12.40 Піт-стоп.
13.10 Гульні «навырост».
13.40 Прэв'ю да тэніснага матча Беларусь — ЗША.
14.00 Тэніс. Кубак федэрацыі. Фінал. Беларусь — ЗША. (У перапынках — Спорт-цэнтр.)
20.45 Баскетбол. Адзіная ліга ВТБ. БК «Ніжні Ноўгарад» — «Цмокі-Мінск». (У перапынку — Спорт-цэнтр.)
22.45 Пра спорт. Вынікі тыдня.
23.30 Скачкі на батуце. Чэмпіянат свету. Індывідуальныя скачкі. Жанчыны. Мужчыны. Фіналы.

АНТ

7.00, 9.00, 16.00 (з субцітрамі) Нашы навіны.
7.05 Серыял «Мама Люба» (12+).
9.05 «Нядзельная прапаведзь» (з субцітрамі).
9.20 «На наш густ» (12+).
10.00 «Слова гонару» (12+).
10.50 «Мая мама гатуе лепш!» (12+).
11.50 «Лятучы атрад» (12+).
12.35 «Жыццё Льва Троцкага. Вораг нумар адзін» (12+).
13.35 Канцэрт Стаса Міхайлава (12+).
15.30, 16.20 «Я магу!» (12+).
16.15 Навіны спорту (з субцітрамі).
17.40 «Талент краіны» (6+).
20.00 Контуры.
21.05 «Клуб Вясёлых і Знаходлівых». Вышэйшая ліга. Другі паўфінал (16+).
23.15 Святочны канцэрт (12+).

СТБ

6.05, 9.20, 11.40, 15.15, 20.25, 22.40 «Дзень касмічных гісторый» (16+).
8.30 «Скардзіцца дазваляецца».
8.50, 16.00 «Аўтапанарама» (12+).
11.00 «Вялікае снеданне» (12+).
13.30, 16.30 «24 гадзіны».
13.45, 1.20 Камедыя «Дзе знаходзіцца нофелет?» (12+).
16.50 «Цэнтральны рэгіён».
17.20 «Ваенная тайна» (16+).
19.30 «Тыдзень».
22.10 «Тыдзень спорту».
23.25 Маст. фільм «Цалуйце дзяўчат». (16+).

МІР

6.00 «Мільён пытанняў пра прыроду» (6+).
6.10, 8.15, 9.20 М/ф «Маша і Мядзведзь» (6+).
6.30 «Такія дзіўныя» (16+).
7.00 «Беларусь сёння» (12+).
7.25 «Ведаем рускую» (6+).
8.20 «Культ/Турызм» (16+).
8.50 «Яшчэ танней» (12+).
9.30 «Любімыя акцёры 2.0» (12+).
10.00, 16.00 Навіны (бягучы радок).
10.20 Шоу «На ўвесь голас» (12+).
11.35 Серыял «Легенды аб Кругу». (12+).
15.30 «Любімыя акцёры» (12+).
16.15, 20.00 Серыял «Настаўнікі». (12+).
19.00 «Разам».
1.25 Серыял «Вы заказвалі забойства». (16+).

РТР—Беларусь

7.00 «Пакой смеху». (16+).
7.35 Маст. фільм «Ноч пасля выпуску». (16+).
11.00 Весткі.
11.20 «Сам сабе рэжысёр». (16+).
12.15 «Ранішняя пошта». (16+).
13.00 «Калі ўсе дома». (12+).
14.00 «Смяяцца дазваляецца». (16+).
14.35 Маст. фільм «Зламаныя лёсы». (12+).
18.05 «Усерасійскі адкрыты тэлевізійны конкурс юных талентаў «Сіняя птушка».
20.00 Весткі тыдня.
21.30 Ток шоу «Што адбываецца».
22.30 Маст. фільм «Камінны госць». (12+).
0.05 «Нядзельны вечар з Уладзімірам Салаўёвым».

НТБ—Беларусь

6.20 «Астрапрагноз».
6.25 Серыял «Злачынства будзе раскрыта». (16+).
8.00, 10.00, 13.00, 16.00 Сёння.
8.20 «Пара ў адпачынак». (16+).
9.05 «Малая зямля». (16+).
10.25 «Першая передача». (16+).
11.05 «Цуд тэхнікі». (12+).
11.55 «Дачны адказ». (0+).
13.20 «НашСпажыўНагляд». (16+).
14.20 Серыял «Адвакат». (16+).
16.20 «Следства вялі...» (16+).
18.05 «Новыя рускія сенсацыі». (16+).
19.00 «Вынікі тыдня».
20.05 Трылер «Перавозчык. Спадчына». (16+).
21.50 «Ты не паверыш!» (16+).
22.45 «Зоркі сышліся». (16+).

8 канал

9.00, 15.20, 18.55, 21.00, 23.55 «Надвор'е».
9.05 «Сябры дзядулі Марка».
9.25, 15.25 Для дзяцей: «Адказвайка».
9.30 «Адшукваецца адпачынак» (0+).
10.00 «Мой любімы гадаванец» (0+).
10.30 Камедыя «Забаўная мордачка» (12+)
12.15 Суперкніга.
12.45 Прыгоды «Няўлоўныя мсціўцы» (12+).
14.00 Прыгоды «Новыя прыгоды няўлоўных» (12+).
15.30 «Фантастычныя стварэнні і дзе яны жывуць» (12+).
17.35 «Мультпарад».
18.05 Серыял «Яна напісала забойства» (12+).
19.00 Меладрама «Маладая Вікторыя» (16+).
20.50 «Вечарніца».
21.05 Драма «Жыццё ў ружовым колеры» (16+).
23.30 М/ф для дарослых.

ВТБ

6.00, 0.50 «Турбаміксер». (16+).
7.00 Скетч-шоу «6 кадраў». (16+).
8.00 Скетч-шоу «Асцярожна: дзеці!» (6+).
9.00 М/ф «Ліга Watchcar». (6+)
9.25, 3.00 М/ф «Дуда і Дада». (0+)
9.40, 3.10 М/ф «Смяшарыкі». (0+)
10.00, 3.30 М/ф «Марын і яго сябры». (0+)
10.30 М/ф «Скубі Ду». (6+)
11.00 «Сэрцы за каханне». (16+).
11.30 «Проста кухня». (16+).
12.00 «Паспець за 24 гадзіны». (16+).
13.00 Серыял «Вароніны». (12+)
15.00 Драма «Экіпаж». (12+).
17.40 Анімацыйны фільм «Паляўнічыя на драконаў». (12+)
19.20 «Уральскія пельмені». (16+).
21.00 Шоу «Поспех». (16+).
23.00 Серыял «Галыгін.ru». (16+).
0.00 «Кіно ў дэталях». (16+).
2.30 «Ералаш». (6+).
4.00 «Лаві момант». (16+).
5.00 «Дурні і дарогі». (16+).

Культура

6.30 «Святыні хрысціянскага свету». «Спадар».
7.05 «Востраў скарбаў». Маст. фільм.
8.40 «Буронка з Маслёнкіна». «Падземны пераход». «Чароўны мяшочак». «Прагны багацей». М/ф.
9.35 Academia.
10.05 «Звычайны канцэрт».
10.35 «Алёшкіна каханне». Маст. фільм.
12.00 «Што рабіць?»
12.50 Дыялогі пра жывёл. Маскоўскі заапарк. «Разумнікі».
13.30 «Егудзі Мянухін. Скрыпач стагоддзя». Дак. фільм.
15.30 «Пешшу...» Калуга манументальная.
16.00 «Геній».
16.35 «Уяўныя банкеты». Дак. фільм.
17.35 «Амерыканская дачка». Маст. фільм.
19.10, 2.40 Сусветныя скарбы.
19.30 Навіны культуры.
20.10 «Рамантыка раманса».
21.05 «Белая студыя».
21.45 Біенале тэатральнага мастацтва. Урачыстае закрыццё фестывалю «Урокі рэжысуры».
23.10 «Адна шпіёнка і дзве бомбы». Дак. фільм.
0.05 «Апошні візіт». Маст. фільм.
1.20 Каханне ў мастацтве. «Мэрылін Манро і Артур Мілер». Дак. фільм.
2.05 «Містар Пронька». «Цудоўны Гоша». М/ф для дарослых.

Настальгія

6.00, 12.00 «Да і пасля...» з Уладзімірам Малчанавым. Год 1972. 2012 год (16+).
7.00 Дак. фільм «Генеральны сакратар» (12+).
7.50, 1.10 Маст. фільм «Гонкі па вертыкалі» (16+).
9.00, 3.00 «Мінулы час» (12+).
9.40, 11.00, 13.00, 17.25, 19.15, 20.30, 23.15, 0.45, 2.15, 3.40, 5.00 Музычная настальгія (12+).
10.00 «Колба часу» (16+).
13.10 Праграма «Вакол смеху». «Рэтра». 1981 год (12+).
14.45 М/ф «Казка для Наташы» (0+).
15.00 «Быў час». 208 год (16+).
16.00 Маст. фільм «Ювелірная справа» (16+).
18.00 «Зямля—Паветра». «Ночные снайперы». 2002 год (16+).
19.30 Сустрэча ў Канцэртнай студыі «Астанкіна» з Міхаілам Задорнавым. «У кожным жарце ёсць доля... жарту». 1992 год (12+).
21.00 Маст. фільм «Мы, ніжэйпадпісаныя» (16+).
23.30 Серыял «33 квадратныя метры. Дачныя гісторыі» (16+).
0.00 «Спяем, сябры!» з Наталляй Казялковай: Дзмітрый Гарбатаў. 2005 год (12+).
4.00 «Народжаныя ў СССР» (12+).
5.20 Тэлеспектакль «Пяць мільёнаў». 1968 год (12+).

EuroSport 1

4.00, 6.15, 9.15, 11.45, 13.45, 16.00, 21.15, 2.00 Горныя лыжы. Кубак свету.
4.30, 9.00 Watts.
5.00, 7.30, 10.30 Рэгбі. Тэстамы матч. Францыя — Новая Зеландыя.
16.45, 22.30, 2.30 Фігурнае катанне. Этап Гран-пры.
18.00, 0.00 Веласпорт (трэк). Кубак свету.
21.00 Зімовыя віды спорту. «Sports destination».

Кінакамедыя

0.45 Камедыя «Будзь маім хлопцам на пяць хвілін». (16+).
2.30 Камедыя «Ён горшы за мяне». (16+).
4.30 Камедыя «9 месяцаў строгага рэжыму». (16+).
6.10 Камедыя «Дазвольце цябе пацалаваць... На вяселлі». (16+).
7.50 Камедыя «Дазвольце цябе пацалаваць... Бацька нявесты». (16+).
9.40 Камедыя «Праект «А». (12+).
11.35 Камедыя «Праект «А»: частка другая». (12+).
13.40 Дэтэктыў «Праклён нефрытавага скарпіёна». (16+).
15.35 Камедыя «Замарожаны». (12+).
17.15 Камедыя «Канікулы строгага рэжыму». (12+).
19.30 Камедыя «Superнянь». (16+).
21.00 Камедыя «Superнянь-2». (16+).
22.45 Камедыя «Дзеці сексу не перашкода». (16+).

ТБ3

6.00 М/ф (6+).
10.05 «Паненка і кулінар» (12+).
10.40, 1.25 «Дзяжурны анёл». Серыял (16+).
14.00 «Жонка. Гісторыя кахання» (16+).
15.20 «Магазіна» (16+).
16.20, 17.15, 18.15, 19.20 «Рэвізора» (16+).
20.40 «Без падману» (16+).
21.30 «Я, робат». Фантастыка (12+).
23.30 «Асцярожна, махляры!» (16+).
0.00 «Легенда аб Шукальніку». Серыял (16+).
4.20 «Ведзьма ў кожным з нас» (16+).

ТБ1000

8.10 Зэзянне. (16+).
10.25 Ілюзіяніст. (16+).
12.35 Ціхая гавань. (12+).
14.45 Дывергент. (12+).
17.25 Троя. (16+).
20.25 Дарагі Джон. (16+).
22.30 Інструкцыі не дадаюцца. (12+).
0.50 Чалавек, якога не было. (16+).
3.00 Планета 51. (12+).
4.30 Дзённік пакаёўкі. (16+).

ТБ1000 Рускае кіно

6.20 Чэмпіёны. (12+).
8.20 Чорная маланка. (0+).
10.25 Карпаратыў. (16+).
12.20 Падкідыш. (0+).
13.50 Восенню 41-га. (12+).
15.50 Барвовы колер снегападу. (16+).
18.20 Чорныя кошкі. Серыя 3—4. (16+).
20.20 Чэмпіёны: Хутчэй. Вышэй. Мацней. (6+).
22.20 Дублёр. (16+).
0.10 Духless-2. (16+).
2.20 Я кахаць цябе буду, можна? (12+).
3.40 Іван сын Аміра. (16+).

National Geographic

6.00, 11.55 Невераготныя машыны. (12+).
6.45, 12.40 Чалавек супраць YouTube. (12+).
7.35, 5.35 Навуковыя недарэчнасці. (12+).
8.00 Інжынерныя ідэі. (12+).
8.50 Сапраўдны суперкар. (12+).
9.35 Цуды інжынерыі. (12+).
10.25 Непаражальныя канструкцыі. (12+).
11.05 Антарктыка. (12+).
13.25 Гульні розуму. (12+).
14.55, 17.10, 19.30 Другая сусветная вайна: пекла пад вадой. (16+).
18.00, 21.00, 0.05 Доўгая дарога дадому. (16+).
22.35 Сваіх не кідаем. (16+).
1.35 1917-ы: адзін год — дзве рэвалюцыі. (16+).
2.25, 4.45 Расследаванні авіякатастроф. (12+).

Discovery

8.00 Зніклае золата. (12+).
11.00, 7.10 Што магло пайсці не так? (16+).
12.00, 0.00 Найлепшы мадэліст. (12+).
13.00 Разбуральнікі легенд. (16+).
14.00 Залатая ліхаманка. (16+).
15.00 Эд Стафард: які выжыў. (16+).
16.00 Мільёны Пабла Эскабара. (16+).
17.00 Мяцежны гараж. (16+).
18.00, 1.00 Як гэта зроблена? (12+).
19.00 Мегаперавозкі. (12+).
20.00 Горная брыгада. (16+).
22.00 Вялікая нафта Іракa. (12+).
23.00 Аляска: апошні рубеж. (16+).
2.00 Скарбы з каморкі. (12+).
4.40 Будаўнікі караблёў-гігантаў. (12+).

ШЫЛА Ў МЯШКУ НЕ СХАВАЕШ

Тыя з мужчын, хто жыў у Савецкім Саюзе, напэўна ж, помняць сваю службу ў войску — у легендарнай Савецкай Арміі ці Ваенна-Марскім Флоце. Юнакоў у іх прызывалі з усіх куткоў вялікай краіны, з усіх рэспублік.

Вось і Валерыку, майму аднагодку (ці не таму, што яму ўсе лужы па калена былі?), выпала апынуцца ў славутым Кранштаце, закрытым горадзе-порце, дзе на рэйдзе стаялі ваенныя караблі, а па набярэжнай гулялі сапраўдныя адміралы (гэта зараз трапіць туды можа любы турыст, а на той час — бронь божа).

...Пачатак службы выдаўся для хлопца досыць напружаны: каранцін, воінская прысяга, бавявая і палітычная падрыхтоўка. А паколькі ваенны флот меў даўнюю гісторыю і такія ж традыцыі, навічкі з цікавасцю слухалі пра спецыфіку марской службы з часоў Пятра І, запаміналі (ды каб і хацеў, не забудзеш), што тады перад абедам, напрыклад, абавязкова налівалі чарку, што не ганебным для матросаў лічылася наведванне розных шынкоў і нават так званае злоўжыванне. (Што цікава, калі пасля яго п'яны ляжаў галавой да карабля, то лічылася, што небарака хацеў трапіць на службу, але не змог. Таму яго заносілі на карабель і нават не каралі. Калі ж валяўся нагамі — да вады, да судна — ганьба: ледзь не ў дэзерцірстве маглі абвінаваціць...)

Факт: не службай адзінай жылі маракі-папярэднікі!

Умелі адпачываць і сябры Валеры. Ва ўсякім разе, на другім годзе службы (з трох) у іх таксама ўжо былі звальненні на бераг. Хлопцы гулялі па горадзе, ласаваліся марожаным, па даўняй завядзёнцы трымалі курс на Якарную плошчу. Там быў помнік знакамітаму контрадміралу Макараву, там узвышаўся велічны Марскі сабор і размяшчаўся матроскі базавы клуб, дзе апроч іншага ладзіліся танцы. А значыць, можна было знаёміцца з дзяўчатамі, прызначаць спатканні...

Дзеля аднаго з іх наш Валерык і наважыўся пайсці ў «самаволку». Удваіх з сябруком яны адзеліся ва ўсё цывільнае і, прашмыгнуўшы каля вахты, сышлі на бераг.

Пачувалі сябе як у бога за пячыма, бо свабода ж, вольніца...

Але раптам — адкуль ні вазьміся — патруль.

— Вайскоўцы? — строга пытае, спыніўшы.

Хлопцы ў струнку, навыцяжку:

— Ніяк не!

(Яшчэ і пятамі красовак прыстукнулі).

— У камендатуру!

...Што ні кажы, строгае было пакаранне, але ж першае і апошняе, бо далейшую службу гэтыя матросы неслі годна: наш бравы Валерык ва ўсякім разе выйшаў на «дзембель» старшыной і выдатнікам ВМФ. А галоўнае — поруч з нявестай, якая дачакалася хлопца... Не на тое спатканне, дык на іншае.

Таццяна Раманава,
г. Наваполацк.

НЕ ВЕДАЮЧЫ БРОДУ...

У тую ранічку пасля начной змены да мяне падышла каляжанка і паклікала ў грыбы.

Я трохі падумала і згадзілася: ну чаму б і не, калі муж дома (яму на працу ў другую змену, значыць, дзяцей дагледзіць), а лес амаль побач з заводам. Да таго ж Галя запрашае, значыць, мясціны грыбныя ведае...

На двары быў кастрычнік. Надвор'е цяплом не песціла, а тут яшчэ і дожджык на галовы закапаў. Але ж грыбы, як выглядала, недзе ёсць...

Мы з Галяй знайшлі дзве кучкі апенек, пахадзілі яшчэ і толькі тут зразумелі, што заблудзіліся. Горш за тое побач з намі прабег дзік, а вакол было не сказаць, каб балота, але ж месца мокрае, пад нагамі чулася вада. І добра Галіне — яна «мерала» яе ботамі, а вось я, у туфлях, магла хіба што скакаць — з купіны на купіну.

Ведаць бы толькі, куды?!

Не помню, колькі мы пакружылі па лесе, але ж нарэшце пачулі, што недзе лапоча трактар (мабыць, калгаснае поле арэ?). Мы тут жа кінуліся на гэты шум.

Вушы, дзякаваць богу, не падвялі: вось яно, поле, вось і доўгачаканая дарога! Але ж, як той казаў, дарма, што відаць, ды далёка дыбаць: на шляху ў нас была яшчэ адна перашкода — канава метры са тры шырынёй, запоўненая мутнай зялёнай вадой. Ні пачатку ў яе, ні канца, як здавалася. Праўда, паводдаль я заўважыла бервяно, якое магло паслужыць нам кладкай. Яно было старое і, падобна, гнілое, але ж мне так хацелася дамоў, што я рашуча пайшла наперад.

Вынік аказаўся сумны: бервяно пада мной зламалася, і я ледзь не па калені апынулася ў вадзе. Пакуль выбіралася, Галіна адшукала нейкі іншы пераход і ўжо там, на другім баку рова, мы з ёй памяняліся абуткам: я на босыя ногі ўсунула яе боты, яна — на сухія калготкі — мае мокрыя туфлі.

У такім выглядзе мы выйшлі на дарогу, дапляліся да горада, пад'ехалі на тралейбусе.

Факт, што, калі я падыходзіла да дома, туды ж са школы ўжо вярталася мая старэйшая дачушка. З радасным крыкам: «Мама, у буфет булачкі прывезлі!» — яна кінулася да мяне. Мабыць, думала, што зараз я схаджу і куплю тых булачак (бо ў іншыя дні я гэта рабіла...). У той жа — я прамовіла: «Пайшлі дамоў».

Там, знерваваўшыся, мяне чакалі муж (які, апроч іншага, спазняўся на працу) і наша маленькая дачушка.

...На працы Галіна нешта, відаць, расказала пра наш сумесны паход у грыбы, бо жанчыны з нас доўга смяяліся.

А маглі б парагатаць, калі б ведалі, як я, выходзячы з лесу, старалася схаваць пад полы паліто Галіны боты 40-га памеру, і як яна — кульгала па вуліцы ў маіх мокрых туфлях 38-га.

...Болей з гэтай жанчынай я ў грыбы не хадзіла. У іншыя мясцы, зрэшты, таксама.

Таццяна Чэкед,
г. Гомель.

«САЛА МНОГА НЕ БРАЎ»

Выпадак, пра які хачу расказаць, адбыўся гадоў 17 таму, але і зараз ён успамінаецца з цёплай усмешкай.

Пасля заканчэння ўніверсітэта я працавала ў вясковай школе і, вядома ж, надзвычай ярка ўспрымала ўсе праявы свайго новага, дарослага жыцця. Ну вось, напрыклад, з вучнямі сёмага класа мы вывучалі апавяданне Віктара Карамазава «Дзяльба кабанчыка». Дзеці шчыра цікавіліся творам, шкадавалі маці, якая раздала дзецям, што жылі ў горадзе, усё мяса ды сала, а сабе ад таго свінчаці пакінула толькі хвост і вушы, асуджалі яе дачок (маўляў, ім бы толькі торбы паўней напхаць), ухвалялі ўчынак малодшага сына, які ў апошні момант вырашыў не ехаць у горад, а застацца ў бацькоўскай хаце.

Дома школьнікі павінны былі напісаць сачыненне. Тэмы — на выбар: «Трэба дома бываць часцей», «У вёску па сала» і «За што я асуджаю герояў апавядання».

На наступным уроку вучні зачытвалі свае творы: пісалі, у прыватнасці, што яны не здрадзяць роднай вёсцы і не будуць паводзіць сябе так, як «героі» апавядання.

Але найбольш мяне ўразіла адно сачыненне — даўжынёю... у два радкі. Для таго каб напісаць іх, сямікласнік увёў сябе дарослым, самастойным і як бы з той далёкай будучыні напісаў: «Я прыехаў у вёску да маці, накалоў ёй дроў, насасіў вады. Сала многа не браў».

Усё, больш — ні слова...

Не помню, якую адзнаку за гэты твор я паставіла. Але ж каму з калег пра яго ні расказвала, усе, дружна пасмяяўшыся, прызнавалі, што выхаваўчая мэта ўрока была дасягнута.

Цікава б толькі даведацца, як там мой вучань? У вёсцы жыве ці туды прыязджае?

І сала бярэ ці не?

Ірына Матусевіч,
Дзяржынскі раён.

НЕПАМЫСНА БЕЛАРУСУ, ШТО Ў КАЙФ ІНДУСУ

...Калі на працы каляжанкі пачыналі «мыць косці» сваім мужам — маўляў, і такія яны і гэткія, — Марына амаль не слухала, бо яе Валодзя быў зусім не такі: з галавой чалавек, і, здавалася, што ніколі яе не страціць, але ж...

Чарніц у гэтым годзе ані не было — нават для сабе. Затое грыбоў...

Яны з мужам штодня шчыравалі. Спачатку лісічкі кашамі насілі: і марынавалі іх, і марозілі, нават здавалі, каб грошай зарабіць на вучобу дачцэ. А потым баравікі пайшлі. Дома і пагатоў не ўсядзець.

Праўда, нейкага дня (і як на тое ліха) у іх машына зламалася. Муж тады падаўся ў гараж даводзіць яе да ладу, а Марына паехала ў лес з суседзямі.

...Назад вярнулася стомленая, але ўсчасліваа. Зазірнула ў залу. Яе Валодзя там, як Буда, на падлозе сядзеў. Гэта ў яго новая забаўка: ёгай займаецца. Ну і няхай: чым бы дзіця ні цешылася... Марына і раней неназаляла яму, і зараз не стала: ціхенька прычыніла дзверы і пайшла на кухню.

На стале ўбачыла недапітую бутэльку гарэлкі і два кілішкі. Значыць, Валодзя некага частаваў.

Хацелася спытаць, каго, але ж яшчэ больш — хоць на паўгадзінкі — прылегчы, адпачыць.

У сон — нібы ў яму — увалілася.

І сніцца ёй, што ў радзільню трапіла, што крык вакол, але чамусьці... мужчынскі.

Вочы расплюшчыла — дык гэта ж Валодзя ў зале крычыць!

Яна куляй туды, а ён і сапраўды разрадзіцца (цьфу ты, распрастацца) не можа: заснуў, відаць, скруціўшыся ў нейкай позе, вось сутаргі схапілі.

Чым дапамагчы?

Марына лётам да суседзяў.

Тыя адразу ж да іх (і ўсёй сям'ёй): занеслі небараку ў свой джып, памчалі ў бальніцу.

...Добра, што доктар талковы быў: як бачыш, зразумеў, што да чаго. Укол зрабіў, у ванне з цёплай вадой «раскруціў» Валодзевы ногі, расцёр. А ўжо потым, калі палягчэла, і прыгаворваць стаў: маўляў, каб не знаў ты ёгі, не балелі б ногі.

А Валодзя, што цікава, якраз ёгай і лячыўся. Казаў, памагала...

Факт, што Марына цяпер ведае: мужчыны і сапраўды як дзеці. Іх без нагляду нельга пакідаць, бо такое можа зрабіцца, што каб і хацеў, не прыдумаеш.

Любоў Чыгрынава,
г. Мінск.

Рубрыку вядзе Валянціна ДОЎНАР.
dounar@zviazda.by

■ Неасабісты суб'ектыў

ШПІЛЬКІ НАЗАЎЖДЫ

Як адно слова можа выратаваць ад лістападаўскай дэпрэсіі

У ранніх восеньскіх прыцемках, ды яшчэ пад надакучлівым дробным дажджом ехаць па дарозе, якая знаходзіцца ў стане актыўнай рэканструкцыі, — выпрабаванне і для кіроўцы, і для пасажыра. Углядаешся ў паказальнікі, якія выхопліваюць з цемры фары, а да Мінска яшчэ далёка, і, здаецца, будзеш ехаць бясконца насустрач лістападаўскай ночы. І самотна, і амаль безнадзейна, як бывае толькі ў гэтым нелюбімым многімі месяцы.

Раптам мільганула назва вёскі, якая падалася знаёмай. Шпількі. Адкуль жа я яе ведаю? Ну, канешне, гэта ж недзе на мяжы Лідскага і Шчучынскага раёнаў. Давялося ісці тут пешшу пад спякотным жнівеньскім сонцам, дабіраючыся з Малога Мажэйкава ў Вялікае.

УВОГУЛЕ гэта была авантура з авантур. У адным з чытацкіх допісаў знайшла цікавы факт: на хутары каля вёскі Вялікае Мажэйкава жыве чалавек, які калісьці ўпершыню ў краіне пачаў вырошчваць жэньшэнь у прыродных умовах. Патэлефанавала ў тамтэйшы сельсавет, даведалася, што дзядуля, дзякуй богу, жывы-здаровы, і праз гадзіну ўжо трэслася ў апошнім аўтобусе на Шчучын, мяркуючы там пераначаваць, каб раніцай накіравацца далей.

Але чэрці тузанулі выйсці на станцыі ў Лідзе і паглядзець у расклад. Аказалася, што аўтобус на Мажэйкава ідзе адтуль а шостай раніцы. Гатэль у Лідзе зусім блізка ад вакзала, чаго ехаць у той Шчучын, дзе дагэтуль ніколі не была? Карацей, задаволеная ўласнай кемлівасцю, я назаўтра раніцай рушыла ў пункт прызначэння з Лідскага аўтавакзала.

Прыехаць я прыехала, і даволі хутка, але, як вы, напэўна, ужо здагадаліся, зусім не туды. Гэта я зразумела, убачыўшы надпіс «Малое Мажэйкава» на ўездзе ў вёску. Самае лепшае, што разумны чалавек мог у гэтым выпадку зрабіць — вярнуцца на тым жа аўтобусе назад. Але з той жа авантурнай адчайнасцю рашыла: Вялікае павінна быць зусім недалёка ад Малога, дайду.

Спагадлівыя кабеты ў канторы мясцовага калгаса, куды зайшла пацікавіцца, як да Вялікага Мажэйкава дайсці, паглядзелі на мяне, як на дзівачку, і растлумачылі: патрэбная мне вёска знаходзіцца ў суседнім Шчучынскім раёне, да яе дванаццаць кіламетраў. Транспарт адсюль ніякі туды не ходзіць. Рашучасці трохі паменшала, але ж не вяртацца назад, не пачынаць усё спачатку. Жанчыны з канторы, з сумненнем хістаючы галовамі («Як жа ты, дзіця, па такой гарачыні так далёка пойдзеш?») падрабязна мне расказалі, як ісці, яшчэ і схему на паперы намалявалі...

ТОЙ шлях пад спякотным жнівеньскім сонцам (сіноптыкі ў той дзень абяцалі да трыццаці двух і не падманулі, смаліць пачало ўжо з раніцы) і сёння, праз шмат гадоў, застаецца адным з самых харошых, прыемных успамінаў. Высокае сіняе неба без адзінай аблачынкі, жоўта-залацістыя пожні абапал дарогі, машыны, якія пралятаюць міма па трасе, але ты нават не спрабуеш спыніць іх, бо табе хутка трэба будзе з трасы збочыць налева, і трэба быць уважлівым, каб не прапусціць патрэбны паварот. Адчуванне дзіўнай пранізлівай адзіноты — маленькі чалавек на вялікай дарозе пад бясконцым небам — і адначасова ўпэўненасці, што да мэты ўсё-ткі дойдзеш. Вёска са смешнай назвай Шпількі, дзе выкручвала са студні ваду і піла яе, сцюдзёную, ад якой паколвала ў скронях, проста з цяжкога, узятага ў металічныя абручы, вядра. Крамяныя чырвоныя яблыкі, якімі тут частавала мяне прывітлівая бабуля, у якой яшчэ раз перапытала, ці правільна іду...

Падарожжа тое скончылася ўдала. Да Батрацкага хутара я дабралася-такі (да яго ад Вялікага Мажэйкава было яшчэ кіламетры тры), з гаспадаром — надзвычай цікавым гаспадарлівым дзедам пагутарыла. Як расце жэньшэнь, праўда, не пабачыла: у той год была цёплая зіма, і карані паелі мышы (пэўна, нават пасля такога пачастунку на дваццаць гадоў). Назад вярнулася без прыгод — даехала да Шчучына, а там пашанцавала перасакочыць у аўтобус, які ішоў з Гродна на Мінск, дзе чакалі новыя клопаты, новыя пісьмы, новыя камандзіроўкі. Тады і не думалася зусім, што менавіта гэта падарожжа стане тым самым успамінам, які і праз дваццаць гадоў, калі прамільгне ў святле фар знаёмая смешная назва, намалюецца ва ўсіх драбнюткіх дэталях і расквеціць лістападаўскую дажджлівую самоту стракатымі фарбамі жніўня...

А лістапад — ну яго, той лістапад. Шэра, дождж, нават днём — прыцемкі, у галаву розныя думкі дурныя лезуць? Але ж, памятаеце, у класіка: «Кожны носіць сваё неба з сабой». Ёсць жа на гэтым небе сонца, нікуды яно не дзелася. Калі нават і зайшло на час за хмары — мы самі маем волю іх разагнаць.

Алена ЛЯЎКОВІЧ. *alena@zviazda.by*

ИЗВЕЩЕНИЕ О ПРОВЕДЕНИИ ПОВТОРНЫХ АУКЦИОННЫХ ТОРГОВ ПО ПРОДАЖЕ ИМУЩЕСТВА ОАО «СПЕЦАВТОМАТИКА»

Предмет торгов	Начальная цена	Размер задатка
Лот №1. Изолированное помещение (инв. №130/D-58582) – однокомнатная квартира, пл. 55,2 кв. м, расположенная по адресу: Брестская обл., г. Пинск, ул. Ровецкая, 8-11	59 130,68 рублей	1560,00 рублей

Условия продажи	Без условий
Организатор торгов	Брестский филиал РУП «Институт недвижимости и оценки»
Срок заключения договора купли-продажи	В течение 20 рабочих дней с момента подписания протокола о результатах аукциона
Условия оплаты	В соответствии с заключенным договором купли-продажи
Номер р/с для перечисления задатка	BY76BPSB30121789380179330000 в ОАО «БПС-Сбербанк» Региональная дирекция №100 по Брестской области, г. Брест, ул. Мицкевича, 10. УНП 201028245 BIC Банка BPSBBY2X

Аукцион состоится 15 ноября 2017 г. в 11.00 по адресу: г. Брест, ул. Наганова, 10-325

Сведения о документах, которые необходимо предоставить для участия в аукционных торгах, можно узнать у организатора аукционных торгов по телефонам 8 (0162) 20-92-13, 21-88-81, 8 (029) 626-72-52

Заявления на участие в аукционе принимаются по адресу: г. Брест, ул. Наганова, 10, 329 в рабочие дни с 9.00 до 17.00

Последний день приема заявлений – 14 ноября 2017 г. до 17.00

ИЗВЕЩЕНИЕ О ПРОВЕДЕНИИ АУКЦИОННЫХ ТОРГОВ ПО ПРОДАЖЕ ИМУЩЕСТВА ОАО «БРЕСТСКИЙ РАЙАГРОСЕРВИС»

Предмет торгов	Начальная цена	Размер задатка
Лот №1. Капитальное строение (инв. №100/С-86468) – склад минеральных удобрений, пл. 3093,1 кв. м, расположенное по адресу: Брестская обл., г. Брест, ул. Катин Бор, д. 99Б/12	69000,00 рублей	1560,00 рублей

Условия продажи	Без условий
Организатор торгов	Брестский филиал РУП «Институт недвижимости и оценки»
Срок заключения договора купли-продажи	В течение 20 рабочих дней с момента подписания протокола о результатах аукциона
Условия оплаты	В соответствии с заключенным договором купли-продажи
Номер р/с для перечисления задатка	BY76BPSB30121789380179330000 в ОАО «БПС-Сбербанк» Региональная дирекция №100 по Брестской области, г. Брест, ул. Мицкевича, 10. УНП 201028245 BIC Банка BPSBBY2X

Аукцион состоится 5 декабря 2017 г. в 11.00 по адресу: г. Брест, ул. Наганова, 10-325

Сведения о документах, которые необходимо предоставить для участия в аукционных торгах, можно узнать у организатора аукционных торгов по телефонам 8 (0162) 20-92-13, 21-88-81, 8 (029) 626-72-52

Заявления на участие в аукционе принимаются по адресу: г. Брест, ул. Наганова, 10, 329 в рабочие дни с 9.00 до 17.00

Последний день приема заявлений – 4 декабря 2017 г. до 17.00

Извещение о проведении 4 декабря 2017 года торгов по продаже конфискованного имущества

Предмет торгов (наименование, место-нахождение, продаваемого имущества)	Изолированное помещение транспортного назначения – гараж с инв. №500D-11638, площадь 45,8 кв.м, расположенный по адресу: г. Минск, ул. Инженерная, 36/8-22
Начальная цена	9 720,00 бел. руб.
Сумма задатка	900,00 бел. руб.
Организатор аукциона	Коммунальное унитарное предприятие «Минский городской центр недвижимости», г. Минск, ул. К. Маркса, 39, ком. 10

Аукцион проводится в соответствии с Положением о порядке учета, хранения, оценки и реализации имущества, изъятого, арестованного или обращенного в доход государства, утвержденным Указом Президента Республики Беларусь от 19.02.2016 №63, и порядком проведения аукциона, утвержденным организатором аукциона.

К участию в аукционе допускаются резиденты и нерезиденты Республики Беларусь, своевременно внесшие задаток и подписавшие соглашение с организатором торгов о правах, обязанностях и ответственности сторон в процессе подготовки и проведения аукциона по соответствующему предмету торгов, а также представившие в установленный срок организатору торгов следующие документы:

заявление на участие в аукционе (по форме, определенной организатором аукциона); заявление об ознакомлении с документами, продаваемым имуществом, порядком проведения аукциона (по форме, определенной организатором аукциона); копии учредительных документов (для юридических лиц) и свидетельства о регистрации (для юридических лиц и индивидуальных предпринимателей); подписанное соглашение о правах и обязанностях сторон в процессе подготовки и проведения аукциона (в двух экземплярах); документ, подтверждающий внесение суммы задатка с отметкой банка, документы, подтверждающие полномочия представителя юридического (физического) лица, а также, при необходимости, иные документы в соответствии с порядком проведения аукциона.

При подаче документов на участие в аукционе физические лица, представители физических и юридических лиц предъявляют паспорт или иной документ, удостоверяющий личность.

Задаток перечисляется на расчетный счет №BY34 BPSB 3012 1049 7101 9933 0000 в Региональной дирекции №700 по г. Минску и Минской области ОАО «БПС-Сбербанк», БИК BPSBBY2X, получатель – коммунальное унитарное предприятие «Минский городской центр недвижимости», УНП 190398583. Сумма задатка для участия в аукционе должна быть внесена в срок, установленный для приема документов на участие в аукционе.

Торги проходят в форме открытого аукциона на повышение начальной цены. Торги проводит аукционист, определенный организатором аукциона. В процессе торгов начальная цена повышается аукционистом до тех пор, пока только один участник согласится приобрести предмет торгов. Данный участник объявляется победителем аукциона, наивысшая цена (цена продажи) фиксируется в протоколе о результатах аукциона. В ходе торгов участники могут предлагать свою цену за продаваемое имущество в соответствии с порядком проведения аукциона.

Возмещение затрат на организацию и проведение аукциона осуществляется победителем аукциона в течение 3 рабочих дней со дня проведения аукциона. Информация о размере затрат доводится до сведения участников перед началом аукциона. Оплата стоимости приобретенного имущества осуществляется в течение 20 рабочих дней со дня подписания протокола о результатах аукциона.

Аукцион проводится 4 декабря 2017 года в 16.00 по адресу: г. Минск, ул. К. Маркса, 39, зал аукционов.

Прием документов, а также консультации по вопросам участия в аукционе осуществляются с 04.11.2017 по 29.11.2017 включительно в рабочие дни с 09.00 до 13.00 и с 14.00 до 17.00 (по пятницам – до 16.45) по адресу: г. Минск, ул. К. Маркса, 39, каб. 6.

Телефоны для справок: (017) 327-48-36, (017) 327-40-22 – коммунальное унитарное предприятие «Минский городской центр недвижимости».

РУП «Институт недвижимости и оценки» извещает о проведении повторного открытого аукциона по продаже доли (25%) Президентского спортивного клуба в уставном фонде ООО «ЕвроСтэпГрупп»

	Начальная цена продажи доли, доллары США (с учетом НДС)	Задаток, доллары США	Шаг аукциона, доллары США
Лот №1. Доля Президентского спортивного клуба в уставном фонде ООО «ЕвроСтэпГрупп». Размер доли – 25%. Номинальная стоимость доли 1 707,60 бел. руб.	3 000 000	20 000	50 000

ООО «ЕвроСтэпГрупп» Республика Беларусь, г. Минск, ул. Притыцкого, 156, офис 20. Основная деятельность – инвестиционная деятельность в строительстве. Размер уставного фонда – 56 920,00 бел. руб.

УСЛОВИЯ

Победитель аукциона либо в случае, если аукцион признан несостоявшимся в силу того, что заявление на участие в аукционе подано только одним участником и он согласен приобрести Объект по начальной цене, увеличенной на 5% (пять процентов), – Претендент на покупку должен заключить с Продавцом договор купли-продажи Объекта в течение 10 (десяти) банковских дней после подписания протокола о результатах аукциона.

Валюта торгов – доллар США.

Валюта платежа – белорусский рубль по курсу Национального банка Республики Беларусь, установленному на момент заключения договора купли-продажи.

Оплата стоимости, приобретенного на аукционе Объекта, производится полностью или частями по согласованному сторонами сделки графику платежей в срок, не превышающий 3 (трех) месяцев со дня подписания договора купли-продажи Объекта.

Победитель аукциона (Претендент на покупку) оплачивает Организатору аукциона вознаграждение в размере 0,3% (ноль целых три десятых процента) от цены продажи Объекта в течение 3 (трех) банковских дней со дня подписания протокола о результатах аукциона.

Валюта платежа – белорусский рубль по курсу Национального банка Республики Беларусь на день подписания протокола о результатах аукциона.

Сумма для оплаты задатка за участие в аукционе производится в белорусских рублях с применением официального курса Национального банка Республики Беларусь на день платежа.

На Претендента на покупку распространяются правила и условия, установленные законодательством Республики Беларусь для Победителя аукциона

Аукцион состоится 16.11.2017 в 14.00 по адресу: г. Минск, ул. Комсомольская, д. 11, 3 этаж, каб. 4

Продавец: Президентский спортивный клуб, 220029, г. Минск, ул. Старовиленская, 4, тел. 8 (017) 334-45-13.

Организатор аукциона: РУП «Институт недвижимости и оценки», г. Минск ул. Комсомольская, д. 11, пом. 9, каб. 7, тел. 8 (017) 306-00-57.

Порядок оформления участия в аукционе содержится на сайте Организатора аукциона ino.by.

Заявления на участие и необходимые документы принимаются в рабочие дни с 8.30 до 12.00, с 13.30 до 16.00 по адресу: г. Минск, ул. Комсомольская, 11, каб. 7. Окончание приема заявлений – 14.11.2017 в 11.00.

Задаток перечисляется: на р/с BY21BPSB30121543370109330000 в ОАО «БПС-Сбербанк», BIC банка BPSBBY2X, 220004, г. Минск, ул. Кальварийская, д. 4а. Получатель – РУП «Институт недвижимости и оценки», УНП 190055182.

Назначение платежа: задаток для участия в аукционе по продаже доли Президентского спортивного клуба в уставном фонде ООО «ЕвроСтэпГрупп» (Лот №1), проводимом 16 ноября 2017 г.

Контактное лицо продавца: Руководитель секретариата – помощник председателя Президентского спортивного клуба – Королев Виталий Витальевич 8 (017) 334-66-17

Контакты организатора аукциона: 8 (017) 306-00-57, 8 (029) 550 09 52, 8 (029) 550 09 59, 8 (029) 356-90-03 • www.ino.by • torgi@ino.by

Центр Промышленной Оценки

• **Организация аукционов**
• **Оценка всех видов имущества**

Извещение о проведении повторного аукциона

Организатор аукциона	ЗАО «Центр промышленной оценки», г. Минск, ул. Мележа, 5/2, пом. 1703
Продавец	ООО «Алакарт-Дизайн», г. Минск, ул. Мясникова, д. 34, ком. 10
Лизингодатель	ООО «Риетуму Лизинг», г. Минск, ул. Одоевского, д. 117, 6-й этаж, каб. 9

Предмет аукциона

Право на заключение соглашения о перенайме по договору финансовой аренды (лизинга) №1802 от 09 апреля 2014 года на торговое помещение со следующими характеристиками

Наименование (назначение)	Общая площадь	Инвентарный номер	Адрес
Торговое помещение	405,9 кв. м	500/D-683477	г. Минск, ул. Якуба Коласа, д. 50, корп.1, пом. 1Н
Начальная цена с НДС 20%		**659 661,54 бел. руб. (снижена на 20%)**	

Задаток 10% от начальной цены предмета аукциона в белорусских рублях (BYN) перечисляется на расчетный счет BY60BLBB30120191021390001001 в Дирекции «ОАО Белинвестбанк» по г. Минску и Минской области, г. Минск, ул. Коллекторная, 11, БИК BLBBBY2X, УНП 191021390, получатель платежа: Закрытое акционерное общество «Центр промышленной оценки»

Срок подписания соглашения о перенайме	**10 (десять)** рабочих дней после проведения аукциона
Дополнительная информация	Дата заключения договора финансовой аренды (лизинга) – 9 апреля 2014 года. Срок лизинга – 60 месяцев. Соглашение о перенайме будет оформлено в виде дополнительного соглашения к договору лизинга

Условия оплаты предмета аукциона

Если между продавцом и покупателем (победитель аукциона либо единственный участник аукциона, согласившийся приобрести предмет аукциона по начальной цене, увеличенной на 5%) в течение срока, установленного для подписания соглашения о перенайме, не достигнута договоренность по срокам и о порядке оплаты за предмет аукциона, такая оплата должна быть произведена в течение **10 (десяти) банковских дней** после заключения соглашения о перенайме

Порядок проведения аукциона, оформления участия в аукционе, определения лица, выигравшего аукцион, а также возмещения затрат и оплаты вознаграждения победителем торгов за организацию аукциона, оговорен в Условиях его проведения, размещенных на сайте организатора торгов **www.cpo.by**

Извещение о проведении предыдущего аукциона, опубликовано в газете «Звязда» от 28.09.2017

Организатор аукциона имеет право снять предмет аукциона с торгов в любое время до объявления его проданным без объяснения причин снятия

Дата и время проведения аукциона	**29.11.2017** в 11.00 по адресу: **г. Минск, ул. Мележа, д. 5/2, пом. 1703, ЗАО «Центр промышленной оценки»**
Дата и время окончания приема документов	**27.11.2017** до 17.00 по адресу: **г. Минск, ул. Мележа, д. 5/2, пом. 1703, ЗАО «Центр промышленной оценки»**
Контактные телефоны	**+375 17-280-36-37; +375 29-317-95-42; +375 29 183-69-71.** Email: **auction@cpo.by**. Интернет сайт **www.cpo.by**

Извещение о проведении 04 декабря 2017 года торгов по продаже имущества, на которое обращено взыскание в счет неисполненного налогового обязательства, неуплаченных пеней

Предмет торгов (наименование, местонахождение продаваемого имущества)	Капитальное строение с инвентарным №630/С-38483 (маслосклад), назначение – здание специализированное для органов государственного управления, обороны, государственной безопасности) общая площадь 340,7 кв. м, расположенное по адресу: Минская обл., г. Молодечно, военный городок №16
Начальная цена	12 960,00 бел. руб.
Сумма задатка	1 200,00 бел. руб.
Организатор аукциона	Коммунальное унитарное предприятие «Минский городской центр недвижимости», г. Минск, ул. К. Маркса, 39, ком. 10

Аукцион проводится в соответствии с Положением о порядке учета, хранения, оценки и реализации имущества, изъятого, арестованного или обращенного в доход государства, утвержденным Указом Президента Республики Беларусь от 19.02.2016 №63, и порядком проведения аукциона, утвержденным организатором аукциона.

К участию в аукционе допускаются резиденты и нерезиденты Республики Беларусь, своевременно внесшие задаток и подписавшие соглашение с организатором торгов о правах, обязанностях и ответственности сторон в процессе подготовки и проведения аукциона по соответствующему предмету торгов, а также представившие в установленный срок организатору торгов следующие документы:

заявление на участие в аукционе (по форме, определенной организатором аукциона); заявление об ознакомлении с документами, продаваемым имуществом, порядком проведения аукциона (по форме, определенной организатором аукциона); копии учредительных документов (для юридических лиц) и свидетельства о регистрации (для юридических лиц и индивидуальных предпринимателей); подписанное соглашение о правах и обязанностях сторон в процессе подготовки и проведения аукциона (в двух экземплярах); документ, подтверждающий внесение суммы задатка с отметкой банка, документы, подтверждающие полномочия представителя юридического (физического) лица; а также, при необходимости, иные документы в соответствии с порядком проведения аукциона.

При подаче документов на участие в аукционе физические лица, представители физических и юридических лиц предъявляют паспорт или иной документ, удостоверяющий личность.

Задаток перечисляется на расчетный счет №BY34 BPSB 3012 1049 7101 9933 0000 в Региональной дирекции №700 по г. Минску и Минской области ОАО «БПС-Сбербанк», БИК BPSBBY2X, получатель – коммунальное унитарное предприятие «Минский городской центр недвижимости», УНП 190398583. Сумма задатка для участия в аукционе должна быть внесена в срок, установленный для приема документов на участие в аукционе.

Торги проходят в форме открытого аукциона на повышение начальной цены. Торги проводит аукционист, определенный организатором аукциона. В процессе торгов начальная цена повышается аукционистом до тех пор, пока только один участник согласится приобрести предмет торгов. Данный участник объявляется победителем аукциона, наивысшая цена (цена продажи) фиксируется в протоколе о результатах аукциона. В ходе торгов участники могут предлагать свою цену за продаваемое имущество в соответствии с порядком проведения аукциона.

Возмещение затрат на организацию и проведение аукциона осуществляется победителем аукциона в течение 3-х рабочих дней со дня проведения аукциона. Информация о размере затрат доводится до сведения участников перед началом аукциона. Оплата стоимости приобретенного имущества осуществляется в течение 20 рабочих дней со дня подписания протокола о результатах аукциона.

Аукцион проводится 4 декабря 2017 года в 15.00 по адресу: г. Минск, ул. К. Маркса, 39, зал аукционов.

Прием документов, а также консультации по вопросам участия в аукционе осуществляются с 04.11.2017 по 29.11.2017 включительно в рабочие дни с 09.00 до 13.00 и с 14.00 до 17.00 (по пятницам – до 16.45) по адресу: г. Минск, ул. К. Маркса, 39, каб. 6.

Телефоны для справок: (017) 327-48-36, (017) 327-40-22 – коммунальное унитарное предприятие «Минский городской центр недвижимости»

ООО «Центр Белинвентаризация»

г. Гомель, ул. Гагарина, 46, оф. 2-1

- ✓ **Раздел и установление порядка пользования земельным участком**
- ✓ **Раздел и вычленение изолированных помещений из капитального строения**
- ✓ **Пересчет долей в связи с изменением капитального строения**
- ✓ **Оценка всех видов собственности**

Извещает о проведении аукциона по продаже имущества ОАО «Гомельский радиозавод» 8 (029) 303 28 75

№ лота	Наименование объекта	Начальная стоимость лота, бел. руб. с НДС	Сумма задатка, бел. руб.
1	Капитальное строение (здание специализированное складов, торговых баз) с инв. №350/С-188514, площадью 16,0 кв. м, расположенное по адресу: г. Гомель, ул. Объездная, 9А/9. Объект расположен на земельном участке с кадастровым номером 340100000005006535 площадью 2,2149 га (доля в праве – 1/100)	8 880,00 руб.	1 776,00 руб.

Срок подачи заявления	По 4 декабря 2017 г. в рабочие дни с 9.00 до 16.00 от даты опубликования настоящего извещения по адресу: г. Гомель, ул. Гагарина, 46, оф. 2-1
Дата, время и место проведения аукциона	5 декабря 2017 г. в 11.00 по адресу: г. Гомель, ул. Гагарина, 46, оф. 2-1
Номер р/с для перечисления задатка	Р/с BY71BPSB30121783390109330000 в РД №300 ОАО «БПС-Сбербанк», БИК BPSBBY2X, УНП 491323266. Получатель платежа: ООО «Центр Белинвентаризация». Назначение платежа: задаток на участие в аукционе согласно извещения в газете «Звязда» от 03.11.2017 г.
Условия продажи	Объект продается в собственность. Шаг аукционных торгов – 5%. Заключить договор купли-продажи в течение 10 календарных дней после подписания протокола о результатах аукциона. Оплатить стоимость объекта, сформированную на аукционе, в течение 10 календарных дней с момента подписания договора купли-продажи. Победитель возмещает затраты на организацию и проведение аукциона

Для участия в аукционе необходимо представить:

1. Заявление на участие в аукционе по установленной форме и подписанное соглашение о правах и обязанностях с ООО «Центр Белинвентаризация».
2. Заверенную банком копию платежного поручения о внесении задатка на расчетный счет организатора торгов.
3. Юридическим лицам – резидентам Республики Беларусь – копию документа, подтверждающего регистрацию юридического лица; представителю юридического лица – доверенность (документ, подтверждающий полномочия должностного лица).
4. Юридическим лицам – нерезидентам Республики Беларусь – легализованные в установленном порядке копии учредительных документов и выписку из торгового реестра страны происхождения (выписка должна быть произведена не ранее чем за 6 месяцев до даты подачи заявления на участие в аукционе); представителю юридического лица – доверенность (документ, подтверждающий полномочия должностного лица).
5. Индивидуальным предпринимателям – копию документа, подтверждающего государственную регистрацию; представителю индивидуального предпринимателя – доверенность (документ, подтверждающий полномочия должностного лица).
6. Физическим лицам – представителю физического лица – доверенность (документ, подтверждающий полномочия лица) и документ, удостоверяющий личность данного представителя.
7. При подаче документов на участие в аукционе физические лица, представители физических и юридических лиц предъявляют паспорт или иной документ, удостоверяющий личность.
8. Участник аукциона, выигравший торги, либо лицо, признанное покупателем, оплачивает стоимость затрат на организацию и проведение аукционных торгов – Организатору аукционных торгов.
9. Аукцион проводится в соответствии с действующим законодательством и Положением ООО «Центр Белинвентаризация»

Дополнительная информация на сайте www.bti-gomel.by, по тел.: (0232) 75 06 62, (029) 341 15 45

УП «Забудова-Автотранс» (организатор аукциона) извещает о проведении первого повторного открытого аукциона по продаже имущества

№ лота	Наименование лота	Начальная цена с НДС, бел. руб.	Задаток с НДС, бел. руб.	Шаг аукциона, %
1	Автомашина MAZ 53366 2000 г. в.	2181,6	21,82	5
2	Автомашина ZIL-130 1985 г. в.	864	8,64	5
3	Автомашина MAZ 53366 1999 г. в	2062,8	20.63	5
4	Автомобиль БМВ 524 td. 1988 г. в.	1101,6	11,02	5
5	Автомобиль MAZDA 323 1999 г. в.	2138,4	21,38	5
6	Полуприцеп KRONE 1996 г. в.	1566	15,66	5
7	Полуприцеп MAZ 938660 2007 г. в.	2073,6	20,74	5
8	Полуприцеп MAZ 938660 2007 г. в.	2073,6	20,74	5
9	Прицеп MAZ 837810 042 2008 г. в.	1598,4	15,98	5
10	Автомобиль VAZ-21214 2005 г. в.	2386,8	23,87	5
11	Автомобиль VAZ-21074 2011 г. в.	1285,2	12,85	5
12	Полуприцеп Гофа Alu 52 1982 г. в.	3812,4	38,12	5
13	Автомобиль Volkswagen Multivan 2003 г. в.	8985,6	89,86	5
14	Автомобиль OPEL VECTRA 1998 г. в.	1414,8	14,15	5
15	Автомобиль VAZ-2110 3 2003 г. в.	529,2	5,29	5
16	Автомобиль VOLVO S80 2002 г. в.	4957,2	49,57	5
17	Автомобиль Subaru Outback 2007 г. в.	8046	80,46	5
18	Автомобиль MAZ 5551 1996 г.в.	2656,8	26,57	5
19	Автомобиль VOLKSWAGEN GOLF 1996 г. в.	1166,4	11,66	5
20	Автомобиль GAZ-22171 2008 г. в.	5140,8	51,41	5
21	Автомобиль МАЗ 543205-226 2007 г. в.	9266,4	92,66	5

УСЛОВИЯ

Победитель аукциона либо в случае если аукцион признан несостоявшимся в силу того, что заявление на участие в аукционе подано только одним участником и он согласен приобрести Лот по начальной цене, увеличенной на 5% (пять процентов) – Претендент на покупку, должен заключить с Продавцом договор купли-продажи Лота в течение 10 (десяти) банковских дней с момента подписания протокола о результатах аукциона.

Валюта торгов – белорусский рубль. Валюта платежа – белорусский рубль. Сумма для оплаты задатка за участие в аукционе производится в белорусских рублях.

Условия оплаты приобретенного на аукционе Лота согласовываются Победителем аукциона (Претендентом на покупку) и Продавцом при заключении договора купли-продажи, но не позднее 30 (тридцати) дней со дня проведения аукциона.

Победитель аукциона (Претендент на покупку) обязан возместить Организатору аукциона стоимость затрат на организацию и проведение открытого аукциона на основании счета-фактуры в течение 3 (трех) банковских дней с момента подписания протокола о результатах аукциона.

На Претендента на покупку распространяются правила и условия, установленные законодательством Республики Беларусь для Победителя аукциона

Аукцион состоится 20.11.2017 в 13.00 по адресу: Минская обл., Молодечненский р-н, п. Чисть, ул. Заводская, 4

Заявки на участие в аукционе принимаются в рабочие дни с 06.11.2017 по 17.11.2017.

Документы, необходимые для участия в торгах – заявление на участие в аукционе; платежный документ с отметкой банка о внесении задатка; копии документов, подтверждающих юридические полномочия участника торгов (его представителя). Необходимые документы должны быть представлены по адресу: Минская обл., Молодечненский р-н, п. Чисть, ул. Заводская, 4 не позднее 16.00 17 ноября 2017 г.

Для участия в торгах лицо, заявившее о своем участии в торгах, вносит задаток в счет обеспечения оплаты приобретаемого на торгах имущества в размере 1 процента от начальной цены имущества, выставляемого на торги.

Задаток перечисляется на следующие реквизиты: р/с BY35BELB30121642250820226000 в ОАО «Банк БелВЭБ», код 226. Получатель – УП «Забудова-Автотранс», УНП 600468334.

Участник торгов имеет право до начала торгов письменно отозвать свое заявление на участие в них.

Победителем признается участник, предложивший наибольшую цену.

Результаты торгов оформляются протоколом в день проведения торгов согласно действующему законодательству.

Более подробную информацию можно получить у Организатора аукциона. По вопросу ознакомления с Лотами связываться по телефону: 8 029 160 11 86 в рабочие дни с 8:00 до 17:00

• Организатор: 8 (0176) 724 711

Центр Промышленной Оценки

• Организация аукционов
• Оценка всех видов имущества

Извещение о проведении повторного аукциона

Организатор аукциона	ЗАО «Центр промышленной оценки», г. Минск, ул. Мележа, 5/2, пом. 1703
Продавец	ОАО «Белинвестбанк», г. Минск, пр-т Машерова, 29

Предмет аукциона

Лот №1. **Торговое помещение,** общ. пл. **108,2 кв. м,** инв. номер **130/D-4412,** по адресу: **Брестская обл., г. Пинск, ул. Куликова, д. 3. Начальная цена с НДС 20% – 93 701,90 бел. руб. (снижена на 10%)**

Лот №2. **Торговое помещение,** общ. пл. **214,2 кв. м,** инв. номер **130/D-4369,** по адресу: **Брестская обл., г. Пинск, ул. Советская, д. 2. Начальная цена с НДС 20% – 173 928,05 бел. руб. (снижена на 10%).**

Ограничения (обременения) прав на недвижимое имущество, установленные в связи с присвоением ему статуса памятника историко-культурного наследия. Новый собственник материальной историко-культурной ценности обязан в течение тридцати календарных дней со дня приобретения права собственности подписать охранное обязательство. Невыполнение этого требования является основанием для признания сделки недействительной

Задаток 10% от начальной цены предмета аукциона в белорусских рублях (BYN) перечисляется на р/с BY60BLBB30120191021390001001; нерезидентами РБ задаток может перечисляться в валютном эквиваленте по курсу Нацбанка РБ на дату платежа на в/с: в долларах США (USD) – BY76BLBB30120191021390001004; в евро (EUR) – BY33BLBB30120191021390001002; в российских рублях (RUB) – BY22BLBB30120191021390001006 в Дирекции ОАО «Белинвестбанк» по г. Минску и Минской области (адрес банка: г. Минск, ул. Коллекторная, 11), БИК BLBBBY2X, УНП 191021390, получатель платежа ЗАО «Центр промышленной оценки»

Срок заключения договора купли-продажи: 15 рабочих дней после проведения аукциона

Условия оплаты предмета аукциона: победитель аукциона или единственный участник аукциона, согласившийся приобрести предмет аукциона по начальной цене, увеличенной на 5%, вправе произвести оплату в размере 100% стоимости имущества не позднее 30 дней с момента заключения договора купли-продажи

Условие аукциона: при заключении договора купли-продажи предмета аукциона, в случае если одной из сторон сделки является Республика Беларусь, административно-территориальная единица Республики Беларусь либо государственная организация, продавец обязан выполнить требование Указа Президента Республики Беларусь от 19.04.2007 №190 (ред. от 14.03.2017) «О порядке оценки стоимости культурных ценностей», в связи с чем, продавцом могут быть продлены сроки заключения договора купли-продажи

Порядок проведения аукциона, оформления участия в аукционе, определения лица, выигравшего аукцион, а также возмещения затрат и оплаты вознаграждения за организацию аукциона, оговорен в Условиях его проведения, размещенных на сайте организатора торгов **www.cpo.by**.

Передача имущества победителю аукциона, заключившему договор купли-продажи, производится по акту приема-передачи в течение 5 рабочих дней с момента внесения оплаты в размере 100% стоимости недвижимого имущества.

Победителю аукциона обратиться за государственной регистрацией перехода права собственности на недвижимое имущество в течение 7 рабочих дней после передачи ему имущества;

расходы, связанные с организацией и проведением торгов, заключением договора купли-продажи, государственной регистрацией перехода права собственности на недвижимое имущество, а также регистрацией возникновения (перехода) соответствующего права на земельный участок несет победитель аукциона, заключивший договор купли-продажи

Организатор аукциона имеет право снять предмет аукциона с торгов в любое время до объявления его проданным без объяснения причин снятия

Предыдущее извещение о проведении аукциона опубликовано в газете «Звязда» от 19.09.2017

Дата и время проведения аукциона	**16.11.2017** в 15.30 по адресу: **г. Минск, ул. Мележа, д. 5/2, пом. 1703, ЗАО «Центр промышленной оценки»**
Дата и время окончания приема документов	**14.11.2017** до 17.00 по адресу: **г. Минск, ул. Мележа, д. 5/2, пом. 1703, ЗАО «Центр промышленной оценки»**
Контактные телефоны	+375 17-280-36-37; +375 29-183-69-71. Email: auction@cpo.by

---

В суд Волковысского района Гродненской области поступило заявление о признании безвестно отсутствующим Гугнюка Александра Петровича, 23 августа 1984 года рождения, уроженца г. Волковыска Гродненской области, последнее известное место жительства которого – Гродненская область, г. Волковыск, ул. Октябрьская, 139/11.

Просьба ко всем лицам, сообщить в течение двух месяцев в адрес суда сведения, имеющиеся о Гугнюке Александре Петровиче.

Приглашение

Унитарное предприятие Национального олимпийского комитета Республики Беларусь «Спортивно-оздоровительный комплекс «ОЛИМПИЙСКИЙ» проводит аукцион №131 по продаже права заключения договора аренды изолированного нежилого помещения сроком на три года.

Аукцион состоится 5 декабря 2017 года в 10.00 по адресу: г. Минск, ул. Сурганова, 2а, конференц-зал. Документы на участие принимаются по 4 декабря 2017 года до 15.00 включительно по адресу: 220012, г. Минск, ул. Сурганова, 2а, пом. 2, к. 40.

Документы, поданные после указанного времени, не рассматриваются. Телефоны для справок (017) 290-49-06, 290-47-18, 290-49-11. Интернет: www.dvs.by.

Организатор аукциона (продавец) – УП «СОК «ОЛИМПИЙСКИЙ», г. Минск, ул. Сурганова, 2а, пом. 2, к. 40.

	Предмет аукциона (право заключения договора аренды), цель использования помещения	Площадь $м^2$	Начальная цена продажи
	г. Минск, ул. Сурганова, 2А, пом. 2		
1	Изолированное нежилое помещение №122 на 1 этаже (под офис)	2,5	9,5
	г. Минск, пр-т Независимости, 49, пом. 3		
2	Изолированное нежилое помещение №6 на 5 этаже (под офис)	21,1	80,18

Для участия в аукционе участник перечисляет задаток в размере 10 процентов от начальной цены заявленного лота **расчетный счет BY44BAPB30122082500180000000, ОАО «Белагропромбанк», 220036, г. Минск, пр-т Жукова, 3, БИК BAPBBY2X, УНП 101 508 270, УП «СОК «ОЛИМПИЙСКИЙ».** Перечень и порядок подачи документов для участия в аукционе определены Положением о порядке проведения аукционов по продаже права заключения договоров аренды зданий, сооружений и помещений, находящихся в республиканской собственности, утвержденным постановлением Совета Министров Республики Беларусь от 08.08.2009 г. №1049.

Оплата за право заключения договора аренды осуществляется победителем аукциона разовым платежом на расчетный счет организатора аукциона в течение 3 рабочих дней со дня его проведения.

Победитель аукциона в течение 3 рабочих дней со дня его проведения обязан возместить УП «СОК «ОЛИМПИЙСКИЙ» затраты на организацию и проведение аукциона, в том числе расходы, связанные с изготовлением и представлением участникам документации, необходимой для его проведения. Информация о затратах, порядке и сроках их возмещения доводится до сведения участников перед началом аукциона. Победитель аукциона (лицо, приравненное к победителю аукциона) приобретает право заключения договора аренды после оплаты стоимости предмета аукциона и возмещения затрат на организацию и проведение аукциона.

Центр Промышленной Оценки

• Организация аукционов
• Оценка всех видов имущества

Извещение о проведении аукциона

Организатор аукциона	ЗАО «Центр промышленной оценки», г. Минск, ул. Мележа, 5/2, пом. 1703
Продавец	Копыльское РАЙПО, г. Копыль, пл. Ленина, 21

Предмет аукциона

Наименование	Назначение	Общая площадь	Инвентарный номер	Адрес
Квартира	Квартира	39,3 кв. м	642/D-11274	Минская обл., Копыльский р-н, г. Копыль, ул. Жилуновича, д. 25-1

Примечание	Состоит из двух жилых комнат, кухни, коридора, веранды
Сведения о земельном участке	Земельный участок, общ. пл. 0,0083 га, предоставлен продавцу на праве аренды сроком до 06.07.2034 для обслуживания зарегистрированной квартиры в блокированном жилом доме
Начальная цена без НДС	**2 200,00 белорусских рублей**

Задаток 10% от начальной цены предмета аукциона в белорусских рублях (**BYN**) перечисляется на счет **BY60BLBB30120191021390001001** в Дирекции «ОАО Белинвестбанк» по г. Минску и Минской области (адрес банка: г. Минск, ул. Коллекторная, 11), БИК BLBBBY2X, , получатель платежа – ЗАО «Центр промышленной оценки», УНП 191021390

Срок подписания договора купли-продажи	**10** рабочих дней после проведения аукциона

Условия оплаты предмета аукциона

Если между продавцом и покупателем (победитель аукциона либо единственный участник аукциона, согласившийся приобрести предмет аукциона по начальной цене, увеличенной на 5%) в течение срока, установленного для подписания договора купли-продажи, не достигнута договоренность по срокам и о порядке оплаты за предмет аукциона, такая оплата должна быть произведена в течение **30 (тридцати) календарных дней** после заключения договора купли-продажи

Порядок проведения аукциона, оформления участия в аукционе, определения лица, выигравшего аукцион, а также возмещения затрат за организацию аукциона, оговорен в Условиях его проведения, размещенных на сайте организатора торгов **www.cpo.by**

Организатор аукциона имеет право снять предмет аукциона с торгов в любое время до объявления его проданным без объяснения причин снятия

Дата и время проведения аукциона	**06.12.2017** в 11.00 по адресу: **г. Минск, ул. Мележа, д. 5/2, пом. 1703, ЗАО «Центр промышленной оценки»**
Дата и время окончания приема документов	**04.12.2017** до 17.00 по адресу: **г. Минск, ул. Мележа, д. 5/2, пом. 1703, ЗАО «Центр промышленной оценки»**
Контактные телефоны	+375 17-280-36-37; +375 29-317-95-42. Email: auction@cpo.by

---

ИЗВЕЩЕНИЕ О ПРОВЕДЕНИИ ЭЛЕКТРОННЫХ ТОРГОВ по продаже земельных участков в частную собственность гражданам Республики Беларусь и права заключения договоров аренды земельного участка для строительства и обслуживания одноквартирного жилого дома

Организатор электронных торгов: Михановичский сельский исполнительный комитет, Минский обл., Минский район, аг. Михановичи, пер. Садовый, 8, тел. (017) 545 10 25, 503 71 67, 545 10 23, тел. моб. 8 (029) 165 98 22.

Оператор электронной торговой площадки: открытое акционерное общество «Белорусская универсальная товарная биржа».

Электронный адрес электронной торговой площадки: www.et.butb.by

Дата проведения электронных торгов: 6 декабря 2017 года

Время проведения электронных торгов устанавливается ОАО «Белорусская универсальная товарная биржа» на электронной торговой площадке «БУТБ-Имущество»

№ п/п	Адрес земельного участка	Кадастровый номер	Площадь земельного участка, *га*	Инженерная инфраструктура	Начальная цена земельного участка *(руб.)*	Сумма задатка *(руб.)*	Расходы по подготовке *(руб.)*
1	д. Кайкаво, участок №42-2015 Михановичский с/с, Минский район	623684202601000303	0,1202	Подъездные пути, электричество, газ	15000,00	1500,00	1630,45 + расходы на размещение информации в СМИ и на ЭТП
2	д. Михановичи, участок №51 Михановичский с/с, Минский район	623684204101000232	0,1283	Подъездные пути местного значения. Свет, газ в ближайшей перспективе*	5361,00	536,10	1768,51 + расходы на размещение информации в СМИ и на ЭТП
3	д. Михановичи, участок №52 Михановичский с/с, Минский район	623684204101000233	0,1110	Подъездные пути местного значения. Свет, газ в ближайшей перспективе*	4640,00	464,00	1719,26 + расходы на размещение информации в СМИ и на ЭТП
4	д. Михановичи, участок №41 Михановичский с/с, Минский район	623684204101000240	0,0999	Подъездные пути местного значения. Свет, газ в ближайшей перспективе*	4175,00	417,50	1793,99 + расходы на размещение информации в СМИ и на ЭТП
5	д. Михановичи, участок №40 Михановичский с/с, Минский район	623684204101000241	0,1072	Подъездные пути местного значения. Свет, газ в ближайшей перспективе*	4480,00	448,00	1768,51 + расходы на размещение информации в СМИ и на ЭТП
6	д. Михановичи, участок №39 Михановичский с/с, Минский район	623684204101000242	0,1050	Подъездные пути местного значения. Свет, газ в ближайшей перспективе*	4389,00	438,90	1768,51 + расходы на размещение информации в СМИ и на ЭТП
7	д. Михановичи, участок №21 Михановичский с/с, Минский район	623684204101000244	0,1079	Подъездные пути местного значения. Свет, газ в ближайшей перспективе*	4509,00	450,90	1719,26 + расходы на размещение информации в СМИ и на ЭТП
8	д. Михановичи, участок №20 Михановичский с/с, Минский район	623684204101000248	0,1228	Подъездные пути местного значения. Свет, газ в ближайшей перспективе*	5132,00	513,20	1719,26 + расходы на размещение информации в СМИ и на ЭТП
9	д. Серафимово, Михановичский с/с, Минский район	623684206101000231	0,1405	Подъездные пути, Электричество, газ, водопровод	20000,00	2000,00	100,00 + расходы на размещение информации в СМИ и на ЭТП

** в разделе «инженерная инфраструктура» указаны коммуникации, которые имеются в данном населенном пункте. Подключение к указанным коммуникациям возможно только в соответствии с техническими условиями на инженерно-техническое обеспечение соответствующего объекта, выдаваемыми эксплуатирующими и согласующими организациями.*

Лоты №№1, 9 – продажа земельных участков в частную собственность гражданам Республики Беларусь.

Лоты №№2–8 – продажа права заключения договоров аренды земельного участка сроком на 99 лет гражданам Республики Беларусь, иностранным гражданам и лицам без гражданства.

Задаток для участия в электронных торгах перечисляется на текущий (расчетный) счет №BY60AKBB30120000066940000000 в ОАО «АСБ Беларусбанк» в г. Минске, код AKBBBY2X, УНП 190542056, получатель платежа – ОАО «Белорусская универсальная товарная биржа». **Срок внесения задатка –** до подачи заявления на участие в электронных торгах. **Назначение платежа:** внесение суммы задатка на участие в торгах. **Окончание приема заявлений на участие в электронных торгах** с прилагаемыми к ним документами – **30 ноября 2017 года, 15.00.**

Лицо, желающее принять участие в электронных торгах в отношении нескольких предметов электронных торгов, вносит задатки в размере, установленном для каждого из этих предметов. Оплата стоимости предметов торгов осуществляется по безналичному расчету за белорусские рубли. Осмотр земельных участков на местности производится желающими самостоятельно в удобное для них время.

Электронные торги проводятся в порядке, установленном Положением о порядке проведения электронных торгов по продаже государственного имущества, включая земельные участки, права заключения договора аренды государственного имущества, в том числе земельных участков, утвержденным постановлением Совета Министров Республики Беларусь от 12.07.2013 №608 и Регламентом организации и проведения электронных торгов по продаже имущества и имущественных прав на электронной торговой площадке ОАО «Белорусская универсальная товарная биржа» от 29.12.2015 №143.

В течение десяти рабочих дней после утверждения протокола победитель электронных торгов (претендент на покупку) обязан:

возместить затраты на организацию и проведение электронных торгов;

возместить расходы, связанные с формированием земельного участка и изменением земельного участка в результате такого формирования, в том числе с государственной регистрацией в отношении этого земельного участка;

выполнить условия, предусмотренные в решении об изъятии земельного участка и предоставлении его победителю аукциона либо единственному участнику несостоявшегося аукциона, которые подлежат выполнению до обращения за государственной регистрацией в отношении земельного участка;

внести плату (часть платы – в случае предоставления рассрочки ее внесения) за земельный участок, продаваемый в частную собственность, или за право заключения договора аренды земельного участка.

После совершения победителем электронных торгов (претендентом на покупку) указанных действий, но не позднее двух рабочих дней, местный исполнительный комитет передает ему выписку из решения об изъятии земельного участка и предоставлении его победителю аукциона либо единственному участнику несостоявшегося аукциона и один экземпляр протокола, а также заключает с ним договор аренды земельного участка – в случае проведения электронных торгов по продаже права заключения договоров аренды земельных участков.

КОЛАСАВЫ ЎСМЕШКІ

Да 135-годдзя з дня нараджэння Якуба Коласа

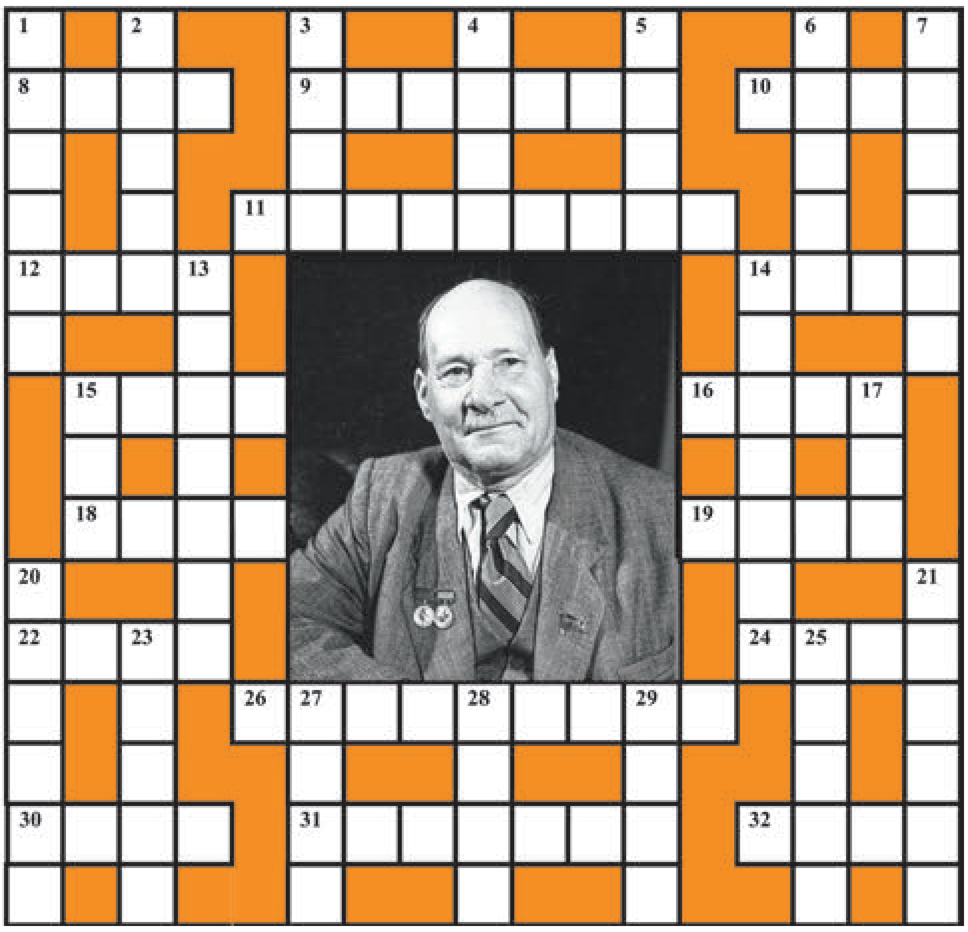

ПА ГАРЫЗАНТАЛІ: **8.** Сэрца весяліцца, і ... цвіце (прык.). **9.** «... тхор — выжыга // Толькі выскаляўся, // А лісок, псялыга, // Сосмеху качаўся: // Ой, звяры, вы, мае братцы! // Памажэце мне смяяцца!» З вершаванай казкі Я. Коласа «Дзед і мядзведзь». **10.** Вожык што сонца — у ... не возьмеш (прык.). **11.** «Усмешка — ... душы». М. Антрым. **12.** «І чуецца радасны ... — // Гукае Міхась: «Баравік!» З паэмы «Міхасёвы прыгоды». **14.** Пакаты спуск. **15.** Не ... корміць, а ніва (прык.). **16.** Тое, што кажуць не ўсур'ёз, а для таго, каб павесяліцца. **18.** Хітры, як ..., а баязлівы, як заяц (прык.). **19.** «Хвіга двойчы ўжо сходзіла, // Двойчы ім ... чапіла». З верша паэта «За дождж». **22.** Калючы ёрш, ды ... з яго смачная (прык.). **24.** Цвёрды мінерал. **26.** ... лепш за багацце (прык.). **30.** Від цвёрдага паліва. **31.** Мучністы вуглявод, шмат якога ўтрымлівае бульба. **32.** Прыстасаванне, па якім сцякае вада.

ПА ВЕРТЫКАЛІ: «Рыба з радасці такой // Пайшла ў скокі талакой, // А за ёю ..., // Наварыўшы кашкі». З вершаванай казкі «Рак-вусач». **2.** «І — ха-ха-ха —зарагаталі. // — А каб вы, ..., не даждалі! // Гаворыць дзядзька, сам смяецца». З паэмы «Новая зямля». **3.** Горад на Міншчыне, раённы цэнтр. **4.** Статуя, якой пакланяліся як бажаству. **5.** Паўднёвая расліна з духмянымі пладамі. **6.** «— Ой ты, куме, мой ..., // Бадай табе трасца ў бок ! // А бадай ты не дажджу». З верша «Ігрышча». **7.** «А збоку чмыша бык ..., // Хвастом матаючы сярдзіта». З паэмы «Новая зямля». **13.** Ласка — не ..., сядзеш, не паедзеш (прык.). **14.** Чужая ... — цёмны лес (прык.). **15.** «Вывеў цешчу ён вон з хаты // Ды ў барону яе ўпрог ! // Аж бразджаць у цёшчы пяты, // Проста ... курыць з-пад ног». З верша «Зяць». **17.** «Ну, такі каток харошы, // Як драпянка за ... грошы». З верша «Савосьраспуснік». **20.** «З-за вугла вылазіць Рудзька. // — Гаў-гаў-гаў — давай брахаць. // За хвост каня кусае ... — // Ні адцягнуць, ні адагнаць». З байкі Я. Коласа «Конь і сабака». **21.** Тое, што і рэдзь. **23.** «Які ты, хлопча, нецярпячка, // Няхай цябе затопча ...». З паэмы «Новая зямля». **25.** «І так, бывала, наясіся, // Што хоць на пупіку круціся; // Усіх цягнула ў ... к цётцы». З паэмы «Новая зямля». **27.** Каб не ..., не адзежка, было б грошай поўна дзежка (прык.). **28.** Дабро пушыць, а ... сушыць (прык.). **29.** Языком, як ... хвастом (прык.).

Склаў Лявон ЦЕЛЕШ,
г. Дзяржынск.

ПРАВЕРЦЕ, КАЛІ ЛАСКА, АДКАЗЫ
Па гарызанталі: 8. Твар. 9. Злодзей. 10. Рукі. 11. Пацалунак. 12. Крык. 14. Скат. 15. Поле. 16. Жарт. 18. Ліса. 19. Насы. 22. Юшка. 24. Агат. 26. Весялосць. 30. Кокс. 31. Крухмал. 32. Сцёк.
Па вертыкалі: 1. Пташкі. 2. Падлы. 3. Узда. 4. Ідал. 5. Айва. 6. Кумок. 7. Мікіта. 13. Каляска. 14. Старана. 15. Пыл. 17. Тры. 20. Цюцька. 21. Столка. 23. Качка. 25. Госці. 27. Ежка. 28. Ліха. 29. Цялё.

СЁННЯ

Сонца

	Усход	Захад	Даўжыня дня
Мінск —	8.14	17.32	9.18
Віцебск —	8.07	17.17	9.10
Магілёў —	8.04	17.22	9.18
Гомель —	7.56	17.23	9.27
Гродна —	8.28	17.48	9.20
Брэст —	8.24	17.53	9.29

Месяц

Поўня 4 лістапада.
Месяц у сузор'і Цяльца.

Імяніны

***Пр.** Пелагеі, Анатоля, Дзям'яна, Сяргея, Уладзіміра, Фёдара, Якава.*
***К.** Сільвіі, Губерта, Марціна.*

Фота Анатоля КЛЕШЧУКА.

ЗАЎТРА

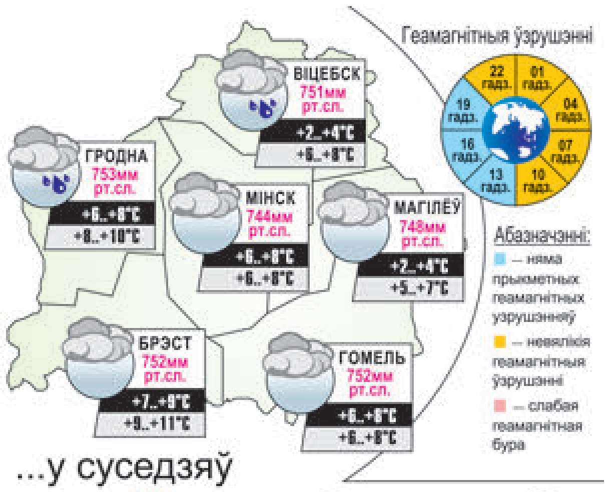

...у суседзяў

ВАРШАВА +9..+11°С	КІЕЎ +8..+10°С	РЫГА +9..+11°С
ВІЛЬНЮС +8..+10°С	МАСКВА +2..+4°С	С.-ПЕЦЯРБУРГ +3..+5°С

■ А не шкодзь!

І ПАДАТАК, І ПАКАРАННЕ

Жыхар г. п. Карэлічы гандляваў запчасткамі, якія набываў у нелегальных пастаўшчыкоў.

На працягу чатырох гадоў індывідуальны прадпрымальнік Аляксей Ш. набываў запасныя часткі за наяўныя сродкі, а паступленне тавару фіксаваў у бухгалтарскіх і падатковых дакументах ілжэпрадпрымальніцкіх структур. Гэту схему раскрылі супрацоўнікі Лідскага міжрайаддзела ўпраўлення Дэпартамента фінансавых расследаванняў КДК па Гродзенскай вобласці. Запазычанасць па падатках у прадпрымальніка склала больш чым 80 тыс. рублёў. Суд прызнаў Аляксея Ш. вінаватым ва ўхіленні ад падаткаў у асабліва буйным памеры і прызначыў пакаранне з пазбаўленнем волі тэрмінам на тры гады з канфіскацыяй маёмасці.

Маргарыта УШКЕВІЧ

Даты | Падзеі | Людзі

3 ЛІСТАПАДА

1882 год — нарадзіўся Якуб Колас (Канстанцін Міхайлавіч Міцкевіч), класік беларускай літаратуры, празаік, драматург, крытык, публіцыст, перакладчык, вучоны, педагог, грамадскі дзеяч; адзін з заснавальнікаў (з Я. Купалам) сучаснай беларускай літаратуры і беларускай літаратурнай мовы, акадэмік НАН Беларусі (1928), народны паэт Беларусі (1926), заслужаны дзеяч навукі Беларусі. Памёр у 1956 годзе.

1912 год — нарадзіўся (в. Астрагляды, цяпер у Брагінскім раёне) Вячаслаў Пятровіч Палескі (сапр. Станкевіч), беларускі драматург, заслужаны дзеяч культуры Беларусі. З 1930 года працаваў у газетах: «Палеская праўда», «Савецкая Беларусь», «Калгаснік Беларусі», «Звязда». У 1961—1971 гадах — у Дзяржаўным камітэце СМ Беларусі па радыёвяшчанні і тэлебачанні (з 1965 года — старшыня). Аўтар п'ес «Песня нашых сэрцаў», «Калі зацвітаюць сады», «Гарачыя пірагі». Памёр у 1971 годзе.

1932 год — нарадзіўся (вёска Вялікая Дайнава Валожынскага раёна) Іван Іванавіч Ліштван, беларускі вучоны ў галіне калоіднай хіміі, фізікахіміі торфу. Акадэмік НАН Беларусі, доктар тэхнічных навук, прафесар, замежны член Польскай акадэміі навук, заслужаны дзеяч навукі і тэхнікі Беларусі. Аўтар больш чым 1000 навуковых прац, у тым ліку 35 манаграфій, навучальных дапаможнікаў, брашур, 75 вынаходак. Лаўрэат Дзяржаўнай прэміі Беларусі. Узнагароджаны ордэнам Францыска Скарыны.

1942 год — нарадзіўся (Пружанскі раён) Пётр Пятровіч Пракаповіч, беларускі дзяржаўны дзеяч, заслужаны будаўнік Беларусі, герой Беларусі. У 1996—1998 гадах быў намеснікам кіраўніка Адміністрацыі Прэзідэнта, першым намеснікам прэм'ер-міністра. З 1998 па 2011 год — старшыня праўлення Нацыянальнага банка. У 2012—2013 гадах працаваў памочнікам Прэзідэнта.

1957 год — у Савецкім Саюзе ажыццёўлены вывад на арбіту другога штучнага спадарожніка Зямлі; на яго борце знаходзілася невялікая кабіна з сабакам Лайкай, які пражыў у космасе ў стане бязважкасці каля тыдня і стаў першай «рассакрэчанай» жывой істотай, якая заваявала касмічную прастору.

Было сказана

Сяргей ГРАХОЎСКІ, паэт, перакладчык:
Мы ўжо не просім міласці ў прыроды,
Прырода моліць літасці у нас.

УСМІХНЕМСЯ

Памяць у мяне так сабе. Але калі іду ў краму па піва, з ліманадам дакладна не вярнуся.

Муж шукае пасведчанне аб шлюбе.
— Соня, дзе гэтая паперка пра маё пажыццёвае зняволенне?
— Фіма, памаўчы! Гэта ж твой пажыццёвы абанемент на трохразовае харчаванне!

У сям'і бюракратаў бацька не змог сабраць патрэбны пакет дакументаў, каб паставіць сына ў кут.

— Сынок, схадзі ў магазін.
— А чароўнае слова?
— Адключу інтэрнэт.
— Ужо бягу!!!

Помні галоўнае — у цябе склероз!

caricatura.ru

ЗВЯЗДА БЕЛАРУСКАЯ ГАЗЕТА

ЗАСНАВАЛЬНІКІ: Савет Рэспублікі Нацыянальнага сходу Рэспублікі Беларусь, Палата прадстаўнікоў Нацыянальнага сходу Рэспублікі Беларусь, Савет Міністраў Рэспублікі Беларусь

РЭГІСТРАЦЫЙНАЕ ПАСВЕДЧАННЕ НУМАР 2 АД 17 ЛЮТАГА 2009 ГОДА, ВЫДАДЗЕНАЕ МІНІСТЭРСТВАМ ІНФАРМАЦЫІ РЭСПУБЛІКІ БЕЛАРУСЬ.

Дырэктар — галоўны рэдактар СУХАРУКАЎ Павел Якаўлевіч.
РЭДАКЦЫЙНАЯ КАЛЕГІЯ: Н. ДРЫНДРОЖЫК, Н. КАРПЕНКА (першы намеснік галоўнага рэдактара), А. ЛЯЎКОВІЧ (першы намеснік дырэктара), М. ЛІТВІНАЎ (намеснік галоўнага рэдактара), В. МЯДЗВЕДЗЕВА (намеснік галоўнага рэдактара), А. КЛЯШЧУК, Н. РАСОЛЬКА, С. РАСОЛЬКА, А. СЛАНЕЎСКІ (намеснік галоўнага рэдактара), В. ЦЕЛЯШУК.
Выдавец — Рэдакцыйна-выдавецкая ўстанова «Выдавецкі дом «Звязда».
НАШ АДРАС: 220013 г. Мінск, вул. Б. Хмяльніцкага, 10-а.
ТЭЛЕФОНЫ Ў МІНСКУ: прыёмная – 287 19 19 (тэл./факс); аддзелаў: пісьмаў — 287 18 64, маркетынгу — 337 44 04, бухгалтэрыі: 287 18 81.
Аўтары апублікаваных матэрыялаў нясуць адказнасць за падбор і дакладнасць фактаў. Іх меркаванні не заўсёды супадаюць з меркаваннем рэдакцыі. Рэдакцыя па сваім меркаванні адбірае і публікуе адрасаваныя ёй пісьмы. Перадрук матэрыялаў, апублікаваных у «Звяздзе», толькі з дазволу рэдакцыі.

http://www.zviazda.by;
e-mail: info@zviazda.by,
(для зваротаў): zvarot@zviazda.by

ПРЫЁМ РЭКЛАМЫ тэл./факс: 287 17 79, e-mail: reklama@zviazda.by

Матэрыялы, пазначаныя гэтым значком, носяць рэкламны характар. Адказнасць за змест рэкламы нясуць рэкламадаўцы.

Газета аддрукавана ў Рэспубліканскім унітарным прадпрыемстве «Выдавецтва «Беларускі Дом друку». ЛП № 02330/106 ад 30.04.2004.
220013, Мінск, пр. Незалежнасці, 79. Выходзіць 5 разоў на тыдзень.
Тыраж 20.008. Індэкс 63850. Зак. № 4152.
Нумар падпісаны ў 19.30 2 лістапада 2017 года.

М 1 2 3 4 5 6 7 8 9 10 11 12
П 1 2 3 4 5 6 7 8 9 10 11 12