Родная газета на роднай мове

ЗВЯЗДА

Выдаецца з 9 жніўня 1917 г.

17 ЛІСТАПАДА 2017 г. ПЯТНІЦА №222 (28586)

БЕЛАРУСКАЯ ГАЗЕТА

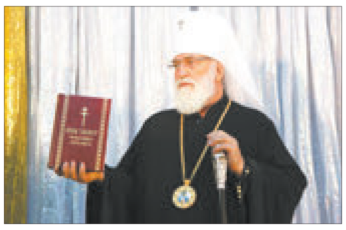

Божае слова па-беларуску

СТАР. 3

Дзённік з прыёмнага пакоя

СТАР. 13

Праграма тэлебачання на тыдзень

20 КАНАЛАЎ

■ 17 лістапада — Сусветны дзень студэнта

Студэнт... Як шмат у гэтым гуку!

Беларусь лідзіруе сярод краін СНД па суадносінах колькасці студэнтаў і колькасці насельніцтва. Такія звесткі ўтрымліваюцца ў аглядзе да Сусветнага дня студэнта, які падрыхтаваў Нацыянальны статыстычны камітэт.

СТАР. 3

Фота Анатоля КЛЕШЧУКА.

ЦЫТАТА ДНЯ

Ігар ШУНЕВІЧ, міністр унутраных спраў:

«Органы ўнутраных спраў дастаткова эфектыўна вырашаюць задачы па абароне жыцця, здароўя, маёмасці грамадзян, уласнасці дзяржавы, у цэлым па падтрыманні высокага ўзроўню грамадскай бяспекі і парадку ў краіне. Стаўленне грамадзян да супрацоўнікаў органаў унутраных спраў неабходна трансфармаваць, павялічваючы іх аўтарытэт у вачах грамадскасці. Выбудоўваць далейшы працэс узаемадзеяння з грамадзянскай супольнасцю прапануецца з дапамогай новага складу грамадскага савета пры МУС. Савету адводзіцца вялікая роля ў наладжванні гэтага дыялогу і падтрыманні яго ў канструктыўным рэчышчы».

Курсы замежных валют, устаноўленыя НБ РБ з 17.11.2017 г.

Долар ЗША	2,0068 ▲
Еўра	2,3646 ▼
Рас. руб.	0,0334 ▲
Укр. грыўня	0,0757 ■

ISSN 1990 - 763X

■ Турызм

Колькі працягнецца «мёртвы» сезон?

Што стрымлівае развіццё турыстычна-рэкрэацыйнага парку «Аўгустоўскі канал»

Турыстычны сезон на канале завяршыўся з надыходам восені. Такая сітуацыя доўжыцца цэлае дзесяцігоддзе. Вялікія планы па асваенні тэрыторыі так і засталіся на паперы. А час, між іншым, патрабуе новага падыходу: інтарэс да аб'екта ёсць не толькі ў беларусаў, але і ў замежных турыстаў, многія з якіх сёлета маглі без візы наведаць гэтыя мясціны.

СТАР. 4

■ Акцэнт на здароўе

НЕ ПАЧЫНАЙЦЕ! А ПАЧАЛІ — КІДАЙЦЕ!

Ёсць людзі, якім надзвычай цяжка адмовіцца ад тытуню, але гэта не азначае, што і спрабаваць не варта

Жанчына з каляскай і цыгарэтай у руках — не такая ўжо рэдкасць. Падыдзі ты, скажы, каб яна падумала, што робіць... Пачуеш, што гэта яе «асабістая справа». На жаль, не асабістая. Шкода пасіўнага курэння даказана. У нашай краіне нямала і дзяцей, і дарослых, ды што там — свойскіх жывёл, якія пакутуюць з-за таго, што знаходзяцца побач з чалавекам, які разважае як гэта маладая мамачка. Пра жывёл — зусім не жарт. У ЗША з'явіліся нават ветэрынары-анколагі. Сабакі і каты, якія жывуць у сем'ях курцоў, урэшце пакутуюць ад анкалагічных захворванняў, а значыць, маюць патрэбу ў адпаведным лячэнні... У нас таксама пакутуюць. І гінуць.

Чаму штогадовае правядзенне сённяшняга Міжнароднага дня адмовы ад тытуню ініцыюе Міжнароднае агенцтва па раку? А таму, што найбольшыя страты ад курэння звязаны з развіццём анкалагічных захворванняў.

— Людзі не жадаюць гэта чуць, бо рак — захворванне пажылых, тых, каму за шэсцьдзясят, а курэнне пачынаецца, калі табе 18—20 і ты разважаеш на ўзроўні «а ці ёсць жыццё пасля пяцідзесяці?» — адзначае **загадчык аддзела арганізацыі супрацьракавай барацьбы РНПЦ анкалогіі і медыцынскай радыялогіі імя М. М. Аляксандрава, кандыдат медыцынскіх навук Павел МАІСЕЕЎ.** — Сацыяльная рэклама МНС «Курэнне ў ложку забівае» збівае з толку. Можна падумаць, што не ў ложку тытунь гэтага з намі не робіць. Сёння мы дасягнулі важкіх вынікаў — лечым той жа рак лёгкіх не горш, чым у ЗША (вынікі, па меншай меры, супастаўляльныя), але ж расслабляцца не варта.

СТАР. 4

ЗВЯЗДА Да чытача з любоўю!

ПАДПІШЫСЯ — І ВЫЙГРАЙ КАШТОЎНЫЯ ПРЫЗЫ!

Пачалася падпіска на «Звязду» на I квартал і I паўгоддзе 2018 года!

ЗАСТАВАЙЦЕСЯ З НАМІ — БУДЗЕ ЦІКАВА!

■ Факт

Выбары ў мясцовыя Саветы прызначаны на 18 лютага

Прэзідэнт Рэспублікі Беларусь Аляксандр Лукашэнка падпісаў Указ №410 «Аб прызначэнні выбараў у мясцовыя Саветы дэпутатаў», паведамілі ў прэс-службе беларускага лідара.

Дакумент накіраваны на рэалізацыю канстытуцыйных паўнамоцтваў кіраўніка дзяржавы па прызначэнні чарговых выбараў у мясцовыя прадстаўнічыя органы (пункт 2 артыкула 84 Канстытуцыі Рэспублікі Беларусь). Указам прадугледжваецца прызначэнне выбараў у мясцовыя Саветы дэпутатаў дваццаць восьмага склікання на 18 лютага 2018 года. Дзяржаўным органам і іншым арганізацыям даручаецца забяспечыць выкананне аднесеных да іх кампетэнцыі арганізацыйных мерапрыемстваў па падрыхтоўцы і правядзенні выбараў. Урад у тым ліку павінен прафінансаваць выдаткі на выбарчую кампанію ў межах сродкаў, прадугледжаных у рэспубліканскім бюджэце на гэтыя мэты ■

Па справядлівасці

У Палацы Незалежнасці абмеркавалі асобныя пытанні крэдытна-фінансавых арганізацый

Прэзідэнт засяродзіў увагу на выніковасці работы банкаў, а таксама на зарплаце супрацоўнікаў гэтай сферы — асабліва кіраўнікоў і топ-менеджараў. Асноўны пасыл — зарплата там павінна адпавядаць таму ўзроўню аплаты працы, які склаўся ў краіне.

Інтарэсы эканомікі

— Хацелася б абмеркаваць пытанні эфектыўнасці кіравання ў крэдытна-фінансавых арганізацыях, — адзначыў Аляксандр Лукашэнка напачатку. — Якая там сітуацыя? На гэты конт мы дамаўляліся і мной былі дадзены канкрэтныя даручэнні, у тым ліку прысутным тут службовым асобам. Хачу пачуць, якія канкрэтна меры прыняты. Наколькі прымяняемыя падыходы адпавядаюць задачам сацыяльна-эканамічнага развіцця краіны? Ці адпавядае дзеючая сістэма сучасным умовам і найлепшым сусветным практыкам?

Пры гэтым кіраўнік дзяржавы звярнуў увагу: сусветная практыка — гэта, перш за ўсё, сусветная практыка. У нас часта звяртаюць увагу на тое, што Беларусь — дзяржава, якая развіваецца, і пэўнага ўзроўню развіцця — у тым ліку крэдытна-фінансавых арганізацый — мы пакуль не дасягнулі. Узнікае заканамернае пытанне: навошта мы ў тым ліку заработную плату сабе налічваем паводле сусветных практык — у банкаўскай сферы?

— Паколькі мы на шляху да найлепшых сусветных практык, давайце адпавядаць гэтаму па ўсіх паказчыках, — лічыць кіраўнік дзяржавы, — у тым ліку матэрыяльнага забеспячэння саміх арганізацый і іх работнікаў. Маё патрабаванне вы ведаеце: дзейнасць усіх арганізацый, уключаючы банкі, павінна быць выніковай і максімальна ўлічваць інтарэсы нацыянальнай эканомікі.

Зарплата — заробленая

Галоўнае пытанне, па якім учора ішла размова, — грашовае забеспячэнне (заработная плата, бонусы) работнікаў і кіраўнікоў банкаўскіх устаноў:

— Мяне перасцерагаюць ад шчырай на гэтую тэму размовы, што гэта, маўляў, не спадабаецца МВФ, можа, яшчэ нейкім міжнародным арганізацыям. Гэта меркаванне можаце пакінуць у сябе. Я пакуль Прэзідэнт Беларусі і не планую быць прэзідэнтам або кіраўніком міжнародных арганізацый, таму і вам таксама раю займацца пытаннямі Беларусі. І калі мы сёння кажам пра матэрыяльнае забеспячэнне работнікаў банкаў, вы павінны ведаць пра маю пазіцыю: чым багацейшыя людзі ў краіне, тым лепш для Прэзідэнта.

Але пакуль, на жаль, нашы даходы не такія і вялікія. Сёння ў нас, як канстатаваў кіраўнік дзяржавы, ніхто асабліва не панствуе.

— 500 долараў, або 1000 рублёў, пра якія мы казалі — з такой вялікай цяжкасцю ва ўрада і ў тым ліку Нацыянальнага банка з падкантрольнымі банкамі, так цяжка ідзе гэтае пытанне. Дык давайце будзем адпавядаць і ў банкаўскай сістэме гэтай праблеме. Гэта значыць, зарплата павінна быць заробленай — заўсёды банкіры пра гэта кажуць. І я іх у гэтым падтрымліваю: па ўсёй краіне дарэмнай платы быць не павінна.

Значыць, зрабіў вывад Аляксандр Лукашэнка, і ў банкаўскай сістэме зарплата павінна быць заробленай. Звярнуўся ён і да тэмы бонусаў (так, у сферы раздзяляюць зарплату і бонусы) — маўляў, яны зарплатай не лічацца. Кіраўнік дзяржавы з гэтым не згодны:

— А што, гэта не грошы? Можна выбудаваць такую сістэму, што ты будзеш капейкі атрымліваць на працягу месяца—года ў выглядзе зарплаты, а бонусамі можна падавіцца, як у народзе кажуць. Таму давайце глядзець у цэлым на тое, як гэта будзе выглядаць.

Прэзідэнт выказаў пажаданне, каб сярэдняя зарплата ў банкаўскай сферы была падобная да сярэдняй зарплаты па краіне:

— Каб банкаўская сістэма не была, цытую народ, «зборышчам тлустых катоў». Гэта кажуць не толькі рабочыя і сяляне, гэта кажа ўся інтэлігенцыя. Банкаўскія работнікі павінны адпавядаць таму ўзроўню, які склаўся ў краіне, — па заработнай плаце і даходах.

У аснове будзе сістэмнасць

Аляксандр Лукашэнка, слухаючы даклад па тэме, даручыў распрацаваць выразную сістэму аплаты працы кіраўнікоў банкаў у краіне. Так, заработная плата топ-менеджараў асобных банкаў у нашай краіне вельмі высокая — нашмат большая, напрыклад, чым у членаў урада.

— Мы апошнім часам, правёўшы аптымізацыю, усю заработную плату для дзяржаўных служачых выбудавалі — ад прэм'ер-міністра да старшыні сельскага Савета. Усё дакладна і пэўна. Скарачаешся, з'яўляюцца вольныя грошы — забірай, размяркоўвай сярод тых, хто застаўся, — нагадаў схему Аляксандр Лукашэнка. — Вось у гэту сістэму павінна быць уманціравана і сістэма банкаўская, у тым ліку кіраўнікоў нашых банкаў. Як вы бачыце, я тут не падзяляю прыватныя банкі і дзяржаўныя. Ёсць старшыня Нацыянальнага банка, устаноўленае яму грашовае забеспячэнне — і пачынайце танцаваць ад старшыні Нацыянальнага банка. Гэта прыкладна тое ж самае, што ад прэм'ер-міністра. У іх прыкладна аднолькавая заработная плата.

Аляксандр Лукашэнка нагадаў, што як эканаміста яго вучылі: заработная плата павінна адпавядаць якасці і аб'ёмам выкананых работ.

— Не думаю, што кіраўнік канкрэтнага прыватнага або дзяржбанка працуе больш і больш якасна, чым старшыня Нацыянальнага банка, — адзначыў ён. — Калі так, тады трэба Прэзідэнту задумацца. Але пакуль я бачу, што гэта не так, таму прывязаць заработную плату з бонусамі і іншым да старшыні Нацыянальнага банка — гэта цалкам нармальна.

Банкаўская сістэма, крэдытна-фінансавыя арганізацыі не павінны выступаць з агульнай сістэмы дзяржавы — асноўны пасыл учарашніх тэзісаў кіраўніка дзяржавы. Ён запатрабаваў ад урада і перш за ўсё ад Нацбанка распрацаваць дакладную сістэму аплаты працы кіраўнікоў банкаў. Яна, падкрэсліў Прэзідэнт, павінна быць справядлівай і працаваць па-чалавечы. Прэзідэнт папярэдзіў аб адказнасці за вынік і выкананне яго даручэнняў.

Надзея ЮШКЕВІЧ. *yushkevich@zviazda.by*

ХРОНІКА АПОШНІХ ПАДЗЕЙ

Reuters: прэзідэнт Зімбабвэ адмаўляецца падаваць у адстаўку

Па даных агенцтва, Мугабэ настойвае на правядзенні выбараў лідара кіруючай партыі «Афрыканскі нацыянальны саюз Зімбабвэ — Патрыятычны фронт» (ЗАНУ-ПФ). Прэзідэнт заяўляе, што ён можа пакінуць пасаду, толькі калі прайграе выбары кіраўніка партыі.

Пасярэднікам на перагаворах паміж Мугабэ і ваеннымі, якія ўзялі пад кантроль сітуацыю ў краіне, выступае каталіцкі святар Фідэліс Муканоры. Мугабэ з'яўляецца католікам па веравызнанні.

Віцэ-прэзідэнт і былы шэф спецслужбаў Зімбабвэ Эмерсан Мнангагва на працягу апошняга года таемна вёў перагаворы з ваеннымі і апазіцыяй аб магчымай будучай палітычнай канфігурацыі ў краіне пасля адыходу ад улады Мугабэ. Пра гэта сведчаць дакументы зімбабвійскай разведкі, якія апынуліся ў распараджэнні агенцтва.

Між тым у сталіцу Зімбабвэ Хараре ўчора ўвечары вярнуўся лідар апазіцыі, кіраўнік партыі «Рух за дэмакратычныя перамены» Морган Тсвангіраі, які знаходзіўся за мяжой для лячэння раку. Яго прыбыццё ў Зімбабвэ падагравае здагадкі наконт таго, што ў краіне вядзецца падрыхтоўка да перыяду пасля адстаўкі Мугабэ, піша агенцтва.

Удалося сфатаграфаваць гіганцкі айсберг, які адкалоўся ад Антарктыды

Падчас даследавання шэльфавага ледавіка Ларсена навукоўцы атрымалі пацвярджэнне інфармацыі аб вялізным кавалку лёду, які адкалоўся яшчэ ў ліпені ад Антарктыды. На думку спецыялістаў, ад ледавіка адкалоўся гіганцкі айсберг масай каля 1 трлн тон. Фотаздымкі зрабіў самалёт P-3 Orion, які пралятаў у гэтым рэгіёне. Калі меркаваць па фота, то плошча груды лёду складае 5800 кв. км. Гэта роўна па плошчы сямнаццаці такім гарадам, як Мінск, ці двум Люксембургам.

Вестка насцярожыла маракоў, паколькі таўшчыня айсберга складае 190 метраў, з якіх 30 ўзвышаюцца над вадой. Такая маса лёду з лёгкасцю адправіць на дно нават авіяносец. Вучоныя лічаць, што айсберг ужо ўвайшоў у гісторыю як самы буйны з калі-небудзь выяўленых.

У ЗША прадалі самую дарагую карціну ў свеце

Карціна Леанарда да Вінчы «Збаўца свету» прададзеная на аўкцыёне Christie's у Нью-Ёрку за 400 мільёнаў долараў (выніковы кошт з падаткамі і зборамі складзе больш за 450 мільёнаў долараў). Гэта стала рэкордам для твораў, калі-небудзь прададзеных на аўкцыёнах, паведамляе карэспандэнт РІА Навіны.

Адзіная з вядомых карцін Леанарда да Вінчы, якая знаходзілася ў прыватнай калекцыі, стала галоўным лотам не толькі таргоў пасляваеннага і сучаснага мастацтва, але і ўсяго XXI стагоддзя. На таргі яна выстаўлялася за 100 мільёнаў долараў.

У барацьбу за карціну ўступілі пяць патэнцыйных пакупнікоў, аднак, калі стаўкі перайшлі мяжу ў 200 мільёнаў, іх засталося двое. Карціна ў выніку пайшла да пакупніка, які па выніках амаль паўгадзінных таргоў прапанаваў за палатно 400 мільёнаў долараў. Лічыцца, што карціна «Збаўца свету» (Salvator Mundi) была напісана майстрам каля 1500 года.

Гэтая сума ўдвая большая за рэкорд, устаноўлены таксама на таргах Christie's у Нью-Ёрку ў 2015 годзе. Апошнія паўтара года самай дарагой карцінай лічылася праца Пабла Пікаса «Алжырскія жанчыны», якую купіў былы прэм'ер-міністр Катара Хамад бен Джасем Аль Тані амаль за 200 мільёнаў долараў.

Извещение о проведении аукциона на право заключения договора аренды охотничьих угодий

Пинский районный исполнительный комитет (далее – райисполком) доводит до сведения заинтересованных юридических лиц о проведении аукциона на право заключения договора аренды охотничьих угодий общей площадью 31,2 тыс. га, из них лесных угодий – 20,8 тыс. га, полевых угодий – 9,2 тыс. га, водно-болотные – 1,2 тыс. га в следующих границах:

северная граница: от р. Вислица по границе Пинского и Ивацевичского районов до административной границы Ганцевичского района. Затем на восток по границе Пинского и Ганцевичского районов до восточного угла квартала №4 Бобриковского лесничества;

восточная граница: от восточного угла квартала №4 Бобриковского лесничества на юг по границе Пинского и Ганцевичского районов до квартала №33 Мало-Плотницкого лесничества далее на юг по границе Пинского и Лунинецкого районов до южного угла квартала №64 Мало-Плотницкого лесничества;

южная граница: от южного угла квартала №64 Мало-Плотницкого лесничества на юго-запад по границе Пинского и Лунинецкого районов до р. Бобрик. Затем на север по р. Бобрик до пересечения с Мало-Плотницким каналом. Далее по мелиоративному каналу-собирателю на запад по южной границе квартала №1, северной границе Доброславского лесничества и далее от квартала №78 Доброславского лесничества по проселочной дороге до н.п. Доброславка. От н.п. Доброславка на юго-запад по автодороге Ганцевичи-Логишин до моста через р. Вислица;

западная граница: от автодороги Ганцевичи-Логишин на север по р. Вислица до границы с Ивацевичским районом.

Начальная цена объекта торгов – 1 076,40 (одна тысяча семьдесят шесть рублей 40 копеек) белорусских рублей.

Аукцион состоится 22 декабря 2017 г. по адресу: г. Пинск, ул. Днепровской флотилии, 21, малый зал райисполкома. Начало в 11.00. Организатор аукциона – Пинский райисполком.

Для участия в аукционе заинтересованным необходимо представить следующий пакет документов:

заявление о предоставлении охотничьих угодий, с их описанием которые участники торгов желают получить в аренду по результатам торгов;

биолого-экономическое обоснование на охотничьи угодья, разработанное с учетом требований законодательства;

доверенность представителя участника торгов и копия документа, подтверждающего его личность, в случае если заявление подписывается не руководителем участника торгов, либо копия документа, подтверждающего полномочия руководителя участника торгов;

копия платежного поручения, квитанции или иного документа, подтверждающего внесение задатка.

Сумма задатка составляет 215, 28 (двести пятнадцать рублей 28 копеек) белорусских рублей, вносится в срок не позднее 20 декабря 2017 г. путем безналичного расчета платежным поручением на счет районного бюджета BY97BAPB36414711701110000000 в РКЦ №37 в г. Пинске филиала ОАО «Белагропромбанк», БИК BAPBBY21401 УНП 200079960, назначение платежа: за участие в аукционе.

Документы на участие в аукционе принимаются по адресу: г. Пинск, ул. Днепровской флотилии, 21, 5-й этаж, каб. 64, телефон 8 (0165) 31 64 21.

Окончательный срок приема документов – 20 декабря 2017 г.

Участник, выигравший аукцион, в течение 10 рабочих дней со дня подписания протокола комиссии возмещает путем безналичного расчета платежным поручением затраты на организацию аукциона – сумму оплаты за публикацию в СМИ извещения о проведении аукциона.

Предварительное ознакомление с расположением охотничьих угодий производится по требованию заинтересованного лица.

Первичный коллектив охотников дер. Плоскинь согласен взять на себя обязательства по поддержанию порядка на территории охотничьих угодий, предоставляемых в аренду по результатам аукциона.

Брестский облисполком в течение пяти рабочих дней после согласования Министерством лесного хозяйства и территориальными органами Министерства природных ресурсов и охраны окружающей среды Республики Беларусь биолого-экономического обоснования охотничьих угодий и проекта решения о предоставлении охотничьих угодий в аренду принимает решение о предоставлении охотничьих угодий в аренду и заключает с юридическим лицом договор аренды охотничьих угодий сроком на 10 лет.

ИЗВЕЩЕНИЕ о проведении повторного аукциона

Государственное предприятие «Минский областной центр инвестиций и приватизации» (организатор аукциона) по поручению Узденского райпо (продавец) проводит открытый аукцион по продаже недвижимого имущества:

Лот 1: здание магазина, общ. пл. **87,0 кв. м**, регистрационное удостоверение от 04.05.1999 №5643, расположенное на земельном участке с кадастровым номером 625683205101000027, площадью 0,0771 га (предоставлен на праве постоянного пользования) по адресу: Минская область, **Узденский район, Слободской с/с, д. Каменое.**

Начальная цена с НДС – **4 644,36** бел. руб. (задаток 10% от начальной цены – 464,44 бел. руб.). Стоимость снижена на 65%.

Лот 2: здание магазина, общ. пл. 112,0 кв. м, регистрационное удостоверение от 04.05.1999 №5649, расположенное на земельном участке с кадастровым номером 625683208201000070, площадью 0,0783 га (предоставлен на праве постоянного пользования) по адресу: **Минская область, Узденский район, Слободской с/с, д. Старые Морги**.

Начальная цена с НДС – **7 155,70** бел. руб. (задаток 10% от начальной цены – 715,57 бел. руб.). Стоимость снижена на 65%.

Задатки перечисляются на р/с BY55BPSB30121082600169330000 в ЦБУ №701 ОАО «БПС-Сбербанк», код 369, г. Минск, БИК BPSBBY2X, УНП 690324015 государственное предприятие «Минский областной центр инвестиций и приватизации». Договор купли-продажи должен быть подписан в течение 10 (десяти) рабочих дней после проведения аукциона. Оплата за объект производится в течение 20 (двадцати) банковских дней со дня заключения договора купли-продажи, если иное не предусмотрено договором купли-продажи. Затраты на организацию и проведение аукциона возмещает победитель торгов (покупатель). Предыдущие извещения опубликованы в газете «Звязда» от 25.04.2017, 12.04.2017, 20.06.2017 и 02.09.2017. Порядок проведения аукциона и оформления участия в торгах оговорен в условиях его проведения, размещенных на сайте организатора торгов www.rlt.by. Аукцион состоится **29.11.2017** в **11.00** по адресу: г. Минск, ул. Чкалова, 5, каб. 324. Заявления на участие и необходимые документы принимаются по **28.11.2017** до **16.00** по указанному адресу. **Тел.: (8017) 207-71-34, (8029) 102-21-17.**

ИЗВЕЩЕНИЕ о проведении повторного аукциона

Коммунальное консалтинговое унитарное предприятие «Минский областной центр инвестиций и приватизации» (организатор аукциона) по поручению открытого акционерного общества «Планар» проводит повторный открытый аукцион по продаже **здания цеха деревообработки**, общей площадью **1 307,1 кв. м**, инв. №601/С-27937, расположенного на земельном участке с кадастровым номером 623288005101000004 (предоставлен на праве постоянного пользования) площадью 0,3209 га, по адресу: Минская область, Логойский район, Янушковичский с/с, д. Жабичи, ул. Метростроевская, 20Г.

Здание цеха деревообработки сдается в аренду *(сведения можно получить у организатора аукциона или продавца)*.

Начальная цена с НДС (20%) – **295 611,46** бел. руб. **Стоимость снижена на 30%.** Задаток 10% от начальной цены (**29 561,15** бел. руб.), перечисляется на **р/с №BY55BPSB30121082600169330000, в ЦБУ №701 ОАО «БПС-Сбербанк», БИК BPSBBY2X, г. Минск, УНП 690324015, государственное предприятие «Минский областной центр инвестиций и приватизации».** Договор купли-продажи должен быть подписан в течение 10 (десяти) рабочих дней после проведения аукциона. Оплата за объект производится в течение 30 (тридцати) банковских дней со дня заключения договора купли-продажи, если иное не предусмотрено договором купли-продажи. Победитель аукциона (единственный участник аукциона) оплачивает вознаграждение за организацию и проведение торгов, включающее затраты на организацию и проведение результативного аукциона в размере 3 (трех) процентов от окончательной цены продажи предмета аукциона в течение 5 (пяти) банковских дней со дня проведения аукциона. Порядок проведения аукциона и оформления участия в торгах оговорен в условиях его проведения, размещенных на сайте организатора торгов www.rlt.by. Предыдущие извещения опубликованы в газете «Звязда» от 13.07.2017, 10.10.2017. Аукцион состоится **29.11.2017** в **14.00** по адресу: г. Минск, ул. Чкалова, 5, каб. 324. Заявления на участие и необходимые документы принимаются по **28.11.2017** до **16.00** по указанному адресу. **Тел.: (8017) 207-71-34, (8029) 102-21-17.**

■ Духоўная асвета

БОЖАЕ СЛОВА ПА-БЕЛАРУСКУ

Свяшчэннае Пісанне на роднай мове прэзентавалі ў Нацыянальнай бібліятэцы Беларусі

Пераклад «Новага Запавету Госпада Нашага Ісуса Хрыста» — гэта вынік шматгадовай складанай працы, адзначыў Патрыяршы Экзарх усяе Беларусі, Мітрапаліт Мінскі і Заслаўскі Павел на ўрачыстай імпрэзе ў Нацыянальнай бібліятэцы Беларусі. Кніга падрыхтавана Выдавецкім саветам Беларускай праваслаўнай царквы.

— Можна сказаць, што гэтае выданне сёння з'яўляецца эталонам, таму што ў папярэдніх перакладах Свяшчэннага Пісання сустракаліся недахопы. Гэта ўзор, які будзе і надалей служыць усім людзям, што імкнуцца спазнаць слова Божае і Свяшчэннае Пісанне, мяркуе Патрыяршы Экзарх усяе Беларусі. Для выдавецкага савета ёсць падстава паразважаць пра тое, што яшчэ можна зрабіць, каб азначаная кніга была даступная не толькі для шырокага кола чытачоў, але і для багасловаў, гісторыкаў і ўсіх, хто вывучае Свяшчэннае Пісанне.

Мітрапаліт Мінскі і Заслаўскі Павел выказаў спадзяванне, што кніга стане настольнай для кожнага хрысціяніна.

На актуальнасць выдання для беларусаў звярнуў увагу **міністр інфармацыі Беларусі Аляксандр КАРЛЮКЕВІЧ:**

— Сённяшняя падзея нагадвае пра тое, што ў год 500-годдзя беларускага кнігадрукавання з'явілася кніга, якая замацоўвае беларускія традыцыі ў асэнсаванні Новага Запавету праваслаўнай веры. Мне хацелася б, каб гэтая падзея стала падставай для новых крокаў уз'яднання царквы з грамадствам, для фарміравання ўплыву царквы на развіццё нашай суверэннай незалежнай Беларусі.

«Новы Запавет Госпада Нашага Ісуса Хрыста» на сучаснай беларускай мове прадставілі ў Полацку падчас святкавання Дзён беларускага пісьменства. Такім чынам, Свяшчэннае Пісанне існуе ў кніжнай прасторы нашай краіны ўжо больш як два месяцы. За гэты час перакладчыкі атрымалі шмат водгукаў. Сярод іх не раз гучалі словы пра тое, што Свяшчэннае Пісанне ўжо перакладалася на беларускую раней. Ад імя Біблейскай камісіі Беларускай праваслаўнай царквы, якая займалася перакладам у супрацоўніцтве з Біблейскім таварыствам Беларусі, **протаіерэй Сергій ГАРДУН** растлумачыў, чаму менавіта «Новы Запавет Госпада Нашага Ісуса Хрыста» можна лічыць афіцыйным перакладам. Ён адзначыў, што перакладчыкі ўважліва азнаёміліся з працай папярэднікаў, прааналізавалі плюсы і мінусы ранейшых выданняў, каб дасягнуць найлепшых вынікаў у сваёй справе.

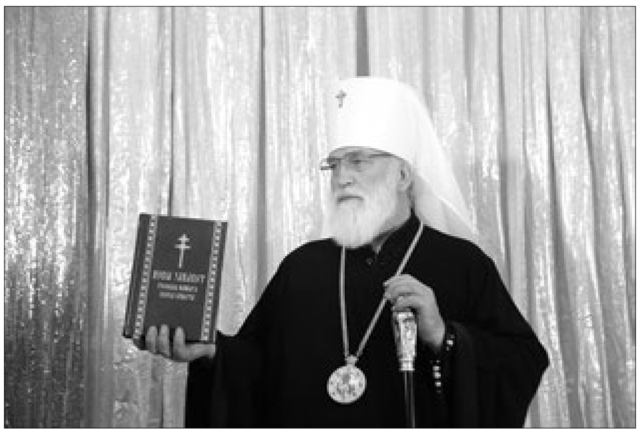
Фота БЕЛТА.

Дэпутат Палаты прадстаўнікоў Нацыянальнага сходу Рэспублікі Беларусь, член Пастаяннай камісіі па адукацыі, культуры і навуцы Алена АНІСІМ заўважыла, што «Новы Запавет Госпада Нашага Ісуса Хрыста» — гэта падарунак для хрысціян, у аснове якога ляжаць вера і любоў да людзей.

— Бягучы год напоўнены падзеямі і слаўнымі датамі, якія духоўна сілкуюць наша жыццё. Сённяшняя прэзентацыя перакладу Свяшчэннага Пісання выдатная нагода па-новаму ацаніць ролю і значэнне духоўнай асветы, сцвярджае Алена Анісім.

«Новы Запавет Госпада Нашага Ісуса Хрыста» перадалі ў дар Нацыянальнай бібліятэцы Беларусі, а Патрыяршы Экзарх усяе Беларусі, Мітрапаліт Мінскі і Заслаўскі Павел уручыў дыпломы і медалі людзям, якія зрабілі заўважны ўнёсак у стварэнне выдання.

Дар'я ЧАРНЯЎСКАЯ

■ Парламенцкі дзённік

З акцэнтам на агульную выгаду

Завяршыўся афіцыйны візіт Уладзіміра Андрэйчанкі ў Судан

Як паведамляе прэс-служба Палаты прадстаўнікоў Нацыянальнага сходу, напрыканцы візіту старшыня ніжняй палаты нашага парламента Уладзімір Андрэйчанка сустрэўся з прэзідэнтам Рэспублікі Судан Амарам аль-Башырам.

Былі абмеркаваны ключавыя пытанні беларуска-суданскіх адносін — з акцэнтам на рэалізацыю ўзаемавыгадных праектаў у святле вынікаў перагавораў прэзідэнтаў абедзвюх краін, якія прайшлі ў студзені бягучага года ў Хартуме.

«У прыватнасці, уздымаліся пытанні ўзаемадзеяння ў галіне прамысловай кааперацыі, сельскай гаспадаркі, асваення прыродных рэсурсаў Рэспублікі Судан, — інфармуе прэс-служба. — Канстатавалі высокі ўзровень палітычных адносін, у тым ліку сувязяў па лініі парламентаў «як мастоў, якія аб'ядноўваюць дзве дружалюбныя краіны». Прэзідэнт Рэспублікі Судан даў высокую ацэнку ролі парламентарыяў у прасоўванні гандлёва-эканамічных, гуманітарных сувязяў і дзелавых кантактаў дзвюх краін.

Надзея ЮШКЕВІЧ. *yushkevich@zviazda.by*

РАЗМОВЫ, ЯКІЯ ПРЫНОСЯЦЬ КАРЫСЦЬ

У краіне, па суботняй традыцыі, 18 лістапада тэлефонныя званкі будуць раздавацца ў кабінетах гарадскіх, раённых і абласных адміністрацый. Ва ўсіх кутках краіны свае пытанні і праблемы людзі змогуць адрасаваць напрамую прадстаўнікам улады. Колькасць зваротаў істотна памяншаецца, аднак прадстаўнікі мясцовай улады па-ранейшаму на сувязі.

З 9.00 да 12.00 званкі будуць прымаць:

намеснік старшыні БРЭСЦКАГА аблвыканкама Мікалай Васілевіч ТОКАР. Тэл. 8-016 221 31 21;

намеснік старшыні ВІЦЕБСКАГА аблвыканкама Уладзімір Пятровіч ПЕНІН. Тэл. 8-021 222 22 22;

намеснік старшыні ГОМЕЛЬСКАГА аблвыканкама Уладзімір Аляксандравіч ПРЫВАЛАЎ. Тэл. 8-023 275 12 37;

старшыня ГРОДЗЕНСКАГА абласнога Савета дэпутатаў Ігар Георгіевіч ЖУК. Тэл. 8-015 273 56 44;

кіраўнік спраў МАГІЛЁЎСКАГА аблвыканкама Рыгор Аляксандравіч ВАРОНІН. Тэл. 8-022 250 18 69;

старшыня МІНСКАГА абласнога Савета дэпутатаў Іван Эдуардавіч ЛІПНІЦКІ. Тэл. 8-017 500 41 60;

намеснік старшыні МІНСКАГА гарвыканкама Віктар Сяргеевіч ЛАПЦЕЎ. Тэл. 8-017 222 44 44.

■ Дыскусійная пляцоўка

ЯК ПАДСТРОІЦЦА ПАД РЫНАК ПРАЦЫ?

У Мінску праходзіць форум «Студэнцкая восень»

Рэспубліканскі прафсаюзны форум студэнцтва праводзіцца другі раз. Сёлета ён сабраў каля тысячы ўдзельнікаў з 43 вышэйшых навучальных устаноў краіны.

— Асноўная ідэя — стварыць дыскусійную пляцоўку, каб сучасная моладзь магла ўзняць пытанні размеркавання і працаўладкавання, паўдзельнічаць у творчых конкурсах. Да форуму далучыліся і замежныя госці — з Эстоніі, Казахстана, Расіі, — расказвае **начальнік галоўнага ўпраўлення па культуры і грамадскай рабоце Федэрацыі прафсаюзаў Беларусі Глеб ЛАПІЦКІ.**

Студэнты ўніверсітэтаў удзельнічалі ў саміце, дзе разам з экспертамі абмяркоўвалі, як сістэме адукацыі падстроіцца пад патрэбы рынка працы. Праходзіць таксама конкурс прафсаюзных праектаў. Так, Гродзенскі дзяржаўны ўніверсітэт імя Янкі Купалы прэзентаваў мабільную праграму прафкама. Яна шматфункцыянальная: гэта і даведнік нарматыўнай дакументацыі, якую часцей запытваюць студэнты (тая ж інфармацыя аб матэрыяльнай дапамозе), і каляндар мерапрыемстваў, і сродак зваротнай сувязі. Праграма таксама рассылае важныя паведамленні — напрыклад, не забыць напісаць заяву на інтэрнат. Студэнты гродзенскага ўніверсітэта ўжо карыстаюцца ёй у тэставым рэжыме. Поўная версія, мяркуецца, будзе запушчана ў лютым. А Беларуская дзяржаўная сельскагаспадарчая акадэмія распрацавала для членаў прафкама спецыяльную дысконтную картку.

— Мы задумаліся над тым, каб увасобіць у жыццё рэальныя меры сацыяльнай падтрымкі. Кожны студэнт, уступаючы ў прафсаюз, атрымлівае дысконтную картку бясплатна. Яна дае зніжку ад 3 да 15 працэнтаў. На сёння мы заключылі дагаворы аб партнёрскім супрацоўніцтве з 12 прадпрыемствамі Горак — гэта кавярні, цэнтры друкаваных паслуг, таксі, цырульні, — дзеліцца вопытам **старшыня прафкама студэнтаў Беларускай дзяржаўнай сельскагаспадарчай акадэміі Віталь СЯДЗЮК.**

Сёння ўдзельнікі форуму наведаюць буйныя прадпрыемствы і арганізацыі сталіцы, каб лепш даведацца аб выбранай прафесіі і аб тым, што іх чакае на працоўным месцы. Запланаваны экскурсіі на Мінскі завод халадзільнікаў, МТЗ, Мінскі механічны завод імя Вавілава, аддзяленне Беларускай чыгункі і іншыя прадпрыемствы сельскагаспадарчай, будаўнічай галін, лёгкай прамысловасці, адукацыі і аховы здароўя.

Падчас форуму ў Рэспубліканскім Палацы культуры прафсаюзаў працавала таксама прафарыентацыйная выстава ўніверсітэтаў, каб сталічныя школьнікі, якія яшчэ не вызначыліся, куды паступаць, змаглі больш даведацца пра розныя спецыяльнасці.

Наталля ЛУБНЕЎСКАЯ. *lubneuskaya@zviazda.by*

■ Надвор'е

ПАДАЎ МОКРЫ СНЕГ...

А сіноптыкі чакаюць у аўторак невялікі мінус нават удзень

У наступныя двое сутак у Беларусі захаваецца цёплае надвор'е, ападкаў будзе няшмат, паведамілі ў Рэспубліканскім цэнтры па гідраметэаралогіі, кантролі радыеактыўнага забруджвання і маніторынгу навакольнага асяроддзя Мінпрыроды.

У суботу днём па паўднёвым усходзе краіны пройдуць кароткачасовыя ападкі: мокры снег, дождж. Тэмпература паветра ўначы складзе ад мінус 3 да плюс 3 градусаў, удзень — ад нуля да 5 цяпла. А ў нядзелю на большай частцы тэрыторыі краіны чакаюцца кароткачасовыя ападкі з перавагай мокрага снегу. Уначы — ад мінус 3 да плюс 2 градусаў, удзень — ад нуля да плюс 5.

У панядзелак і аўторак на тэрыторыю Беларусі пачне паступаць больш халодная няўстойлівая паветраная маса з поўначы Еўропы. У панядзелак на большай частцы краіны пройдуць кароткачасовыя ападкі, у асноўным мокры снег. Тэмпература паветра ўначы складзе ад мінус 3 да плюс 2, удзень — ад нуля да плюс 5 градусаў. У аўторак уначы на большай частцы тэрыторыі, а ўдзень пераважна па паўднёва-заходняй частцы краіны чакаецца кароткачасовыя ападкі. Тэмпература паветра ўначы складзе ад мінус 5 да нуля, днём — ад мінус 2 да плюс 3 градусаў.

Сяргей КУРКАЧ. *kurkach@zviazda.by*

Студэнт... Як шмат у гэтым гуку!

(Заканчэнне. Пачатак на 1-й стар.)

У 2016/2017 навучальным годзе ў 51 установе вышэйшай адукацыі навучалася 313 тысяч студэнтаў. Па іх колькасці ў разліку на 10 тысяч насельніцтва Беларусь мела самы высокі паказчык сярод краін СНД — 330 чалавек. Услед за намі ідуць Украіна, Арменія, Расія, Кыргызстан, Казахстан, Таджыкістан, Малдова, Азербайджан.

У Беларусі сёння функцыянуе 34 універсітэты, 9 акадэмій і 8 інстытутаў, пераважная большасць з іх — дзяржаўныя. Дзевяць з дзесяці студэнтаў навучаюцца ў дзяржаўных ВНУ. Падрыхтоўка спецыялістаў з вышэйшай адукацыяй ажыццяўляецца па 15 профілях адукацыі, якія ўключаюць больш за 400 спецыяльнасцяў і кірункаў. На дзённай форме навучання веды атрымліваюць 172,6 тысячы чалавек, на завочнай — 139,2 тысячы, вячэрняй —1,4 тысячы. Пры гэтым колькасць дзяўчат, якія атрымліваюць вышэйшую адукацыю, крыху большая за колькасць хлопцаў: на 100 хлопцаў-студэнтаў прыпадаюць 124 дзяўчынытудэнткі.

Самымі запатрабаванымі застаюцца сярод моладзі спецыяльнасці эканамічнага і юрыдычнага профіляў. Па іх навучаецца траціна ўсіх студэнтаў. Таксама карыстаюцца попытам спецыяльнасці тэхнічнага профілю — да іх праявіў цікавасць кожны пяты студэнт. З педагогікай звязвае сваю будучыню кожны дзясяты. Спецыяльнасці сельскагаспадарчага профілю выбіраюць восем працэнтаў студэнтаў, медыцынскія — сем працэнтаў.

Дзяржава заахвочвае маладых людзей, якія імкнуцца атрымаць вышэйшую адукацыю. У 2016/2017 навучальным годзе 91 тысяча студэнтаў, або кожны другі студэнт дзённай формы навучання, атрымлівалі стыпендыю. У студэнцкіх інтэрнатах пражывалі 82 тысячы студэнтаў, або 81 працэнт ад агульнай колькасці тых, хто меў патрэбу.

У 2016/2017 навучальным годзе ў беларускіх ВНУ навучалася больш за 15 тысяч грамадзян замежных дзяржаў, што складае пяць працэнтаў ад агульнай колькасці студэнтаў. З іх 73 працэнты з'яўляюцца грамадзянамі краін СНД, прадстаўнікоў Кітая і Ірана — па пяць працэнтаў, Нігерыі — 3,5 працэнта, Лівана і Шры-Ланкі — па 1,9 працэнта, Індыі — 1,5 працэнта, Ірака — крыху больш за адзін працэнт.

Надзея НІКАЛАЕВА. *nikalaeva@zviazda.by*

Абмен прафесійным і творчым досведам

Учора ў Інстытуце журналістыкі БДУ адбылася 19-я Міжнародная навукова-практычная канферэнцыя «Журналістыка-2017: стан, праблемы і перспектывы».

Як адзначыў ва ўступным слове **дырэктар інстытута Сяргей ДУБОВІК,** сёлетняя канферэнцыя чарговы раз прадэманстравала цікаўнасць міжнароднай навуковай супольнасці да тэм, якія былі вынесены на разгляд навукоўцаў, прадстаўнікоў айчынных і замежных СМІ, дыпламатаў, акрэдытаваных у Мінску пасольстваў. У дыялогу ўдзельнічала больш як 30 навукоўцаў і даследчыкаў з вышэйшых навучальных устаноў краін далёкага і блізкага замежжа.

Яны абмеркавалі, у прыватнасці, перспектывы далейшай работы традыцыйных СМІ ў новых абставінах, іх месца і ролю ў нацыянальнай інфармацыйнай прасторы. На думку ўдзельнікаў размовы, канферэнцыя зрабіла салідны ўнёсак у асэнсаванне сучаснага стану медыйнай сферы, дапамагла вызначыць верагодныя шляхі развіцця беларускай журналістыкі на найбліжэйшую будучыню і больш далёкую перспектыву ўвогуле.

Леанід ТУГАРЫН.

Колькі працягнецца «мёртвы» сезон?

(Заканчэнне. Пачатак на 1-й стар.)

«ЗВЕРХУ» ДАПАМАГЛІ

Колькасць турыстаў з кожным годам павялічваецца. Сёлета канал наведала каля 85 тыс. чалавек, з іх 17 тысяч — бязвізавых, паведамілі ў абласным упраўленні спорту і турызму. Праз пункт пропуску на канале прыбыло ў дзесяць разоў больш гасцей, чым летась. Бывалі дні, калі тут назіраўся сапраўдны аншлаг. Падчас святаў, вела- і водных марафонаў, аўтафестываляў і спартыўна-турыстычных спаборніцтваў. Але амаль усе гэтыя мерапрыемствы праводзяцца ў цёплы сезон. А з восені наступае зацішша.

Між тым брэндавы для Гродзеншчыны аб'ект можа выклікаць цікавасць у любое надвор'е. Гэтага дабіліся нашы суседзі — палякі, якія ў межах канала размясцілі безліч кемпінгаў, баз, гасціниц на любы густ. Вядома, трэба прыняць пад увагу, што на польскім баку канал увесь час быў суднаходны, з добрай інфраструктурай. А вось 21 км воднай артэрыі з беларускага боку прыведзены ў належны стан толькі гадоў адзінаццаць таму.

Гаспадар аграсядзібы Генадзь САДКОЎСКІ.

Тэрмін невялікі, і першыя крокі ў асваенні турыстычнага патэнцыялу канала зроблены. Гэтаму спрыяе і дзяржаўная падтрымка, адзначыў **старшыня Гродзенскага аблвыканкама Уладзімір КРАЎЦОЎ,** падводзячы вынікі работы бязвізавага рэжыму на пасяджэнні абласнога выканаўчага камітэта. Кіраўнік рэгіёна падкрэсліў, што створана нямала перадумоў, каб развіваць гэты кірунак. Дарэчы, першы ўказ быў накіраваны на рэканструкцыю канала, наступны — даваў дазвол на стварэнне свабоднай турыстычнай зоны ў межах парку «Аўгустоўскі канал», і, нарэшце, сёлета быў выдадзены рэвалюцыйны дакумент па бязвізавым наведванні тэрыторыі парку. Зараз гэта зона павінна забяспечваць экспарт паслуг, стварыць працоўныя месцы, прыносіць прыбытак у бюджэт, падкрэсліў Уладзімір Краўцоў. Застаецца стварыць умовы, каб турыст мог прыехаць сюды не толькі летам.

ШУМІЦЬ КАМЫШ...

Аграсядзібу **Генадзя САДКОЎСКАГА** можна ўбачыць з трасы, якая вядзе на канал. Месца зручнае. Домікі здалёк выглядаюць казачнымі — драўляныя, акуратныя, тры ў радок. Калі трапляеш на тэрыторыю сядзібы, прыемнае ўражанне толькі ўзмацняецца. Вядзе гасцявы бізнес жонка, а ў далейшым, спадзяецца Садкоўскі, сямейную справу працягне дачка. А да гэтага часу гаспадар плануе пашырыць і добраўпарадкаваць тэрыторыю, дзе зараз расце камыш і кавыль.

— Толькі мы сталі прыводзіць у парадак землі, нас абвінавацілі, што гэта захоп, — дзеліцца Садкоўскі. — Балота належыць сельскагаспадарчаму прадпрыемству, але ж толькі намінальна, бо якія тут работы можна весці? Гэта ж прыродаахоўная зона. Кажу — выдзеліце мне ўчастак. У райвыканкаме адказалі, што трэба мяняць прызначэнне земляў. Гэта можа зацягнуцца надоўга.

Тэрыторыю, якая зараз нагадвае звычайнае балота, прадпрымальнік разлічвае расчысціць, хацеў бы пракласці тут сцежкі, паставіць альтанкі, мангалы, зрабіць пляцоўкі для дзяцей, лодачны прычал. Іх сусед прапануе абсталяваць поле для гольфа. Калі здзейсняцца гэтыя планы, Садкоўскі не бярэцца загадваць, бо бачыць, як марудна ідзе асваенне тэрыторыі.

У адміністрацыі СЭЗ «Гроднаінвест» пацвердзілі, што гэта тэрыторыя асаблівага дзяржаўнага рэгулявання, прыродаахоўная зона і кожны крок трэба ўзгадняць з міністэрствамі. Для засваення тут ёсць 11 інвестпляцовак па 25 га ў межах вёсак, але ахвотных заняцца будаўніцтвам вялікіх комплексаў не знаходзіцца.

ДА НОВАГА СЕЗОНА

Аграсядзібы гатовыя прымаць турыстаў круглы год. Усяго іх у зоне канала 11. Але сёлета яны сутыкнуліся з праблемай размяшчэння вялікіх груп — па 50—60 чалавек. Ужо некалькі гадоў ідзе гаворка аб будаўніцтве хостэла — недарагога начлегу паблізу канала. І такая будоўля вядзецца, праўда, таксама марудна. Гродзенская гарадская арганізацыя рамантуе пад хостэл былы інтэрнат, але яго здача пераносіцца з году ў год. Чарговы раз тэрмін яго здачы перанесены на наступны сезон.

На той жа час чакаецца завяршэнне рэканструкцыі палацава-паркавага комплексу «Свяцк» і былой сядзібы Гурскіх, дзе таксама вядуцца работы не першы год. Гэта будуць самыя значныя турыстычныя комплексы ў зоне канала.

Аграсядзіба «У Іваныча».

Як паведаміў падчас нарады **старшыня Гродзенскага райвыканкама Ян ВАСІЛЕЎСКІ,** ажыўленне ў зоне канала прыкметнае. Праўда, пакуль з боку насельніцтва, а не прадпрымальнікаў — многія купляюць хутары, разводзяць коней. Мясцовыя ўлады таксама не стаяць убаку. У рамках трансгранічнага супрацоўніцтва вядзецца рамонт дарог, чарговыя праекты заяўлены і на наступны год. Літаральна нядаўна адкрыта некалькі музеяў, у тым ліку на адным са шлюзаў. Раённы бюджэт выдзеліў на гэта 54 тыс. рублёў. Праўда, акупляюцца яны павольна. На думку Яна Васілеўскага, турыстычным фірмам варта звярнуць увагу на гэтыя аб'екты і на тыя мерапрыемствы, якія ладзяцца ў бязвізавай зоне парку «Аўгустоўскі канал». Дарэчы, колькасць турфірмаў, якія спрыяюць наведванню парку, павялічылася ў чатыры разы.

ПАЛЯЦЕЦЬ НА ШАРЫ

Каб задзейнічаць канал круглы год, першнаперш трэба вызначыцца з канцэпцыяй яго развіцця. Спецыялісты СЭЗ прапануюць развіваць парк «Аўгустоўскі канал» як цікую зону адпачынку з перавагай гасцінічнага сэрвісу. Аднак гасцініцы не будуць запатрабаваны ў міжсезонне. Больш прывабнай падаецца прапанова аб актыўным адпачынку, на які арыентаваны, напрыклад, суседзі-палякі. Гэта пацвярджае прыклад Аўгустова. Але для гэтага, зноў жа, патрэбна інфраструктура, заўважыў падчас нарады ў аблвыканкаме **памочнік Прэзідэнта — інспектар па Гродзенскай вобласці Сяргей РАЎНЕЙКА.** На яго думку, трэба засяродзіць увагу на развіцці асобных зон. Напрыклад, стварыць этнаграфічную вёску. Прапанаваць паслугі па катанні на конях, а можа, нават і на паветраным шары. Работа парку ва ўмовах бязвізавай зоны паказала, што замежным турыстам гэта месца падабаецца. Іх толькі трэба нечым зацікавіць, і не толькі на працягу трох летніх месяцаў.

Маргарыта УШКЕВІЧ.
margo@zviazda.by

НЕ ПАЧЫНАЙЦЕ! А ПАЧАЛІ — КІДАЙЦЕ!

(Заканчэнне. Пачатак на 1-й стар.)

Не так даўно рак лёгкага быў лідарам у спісе іншых відаў анкалагічных захворванняў у мужчын, але цяпер апусціўся на другое месца (на першае выйшаў рак прастаты). Здаецца, рак лёгкага адступае? Дзе там! Штогод захваральнасць прырастае на тры працэнты. Летась захварэла каля 4800 чалавек. Нямала для нашай краіны, асабліва калі ўлічыць, што палова гэтых людзей гіне пасля пастаноўкі дыягназу на працягу года. Рак лёгкага дрэнна дыягнастуецца і дрэнна паддаецца лячэнню. (Поспех мае толькі лячэнне на першай стадыі.)

Сёння шмат аматараў пагаварыць пра тое, што рак лёгкага зусім неабавязкова выклікаецца тытунем: маўляў, ёсць жа яшчэ і шкоднае навакольнае асяроддзе. Ёсць. Але і рак лёгкага не адзіная ў гэтым сэнсе праблема: ёсць яшчэ рак ротавай поласці і глоткі, мачавога пузыра, шыйкі маткі... Дарэчы, у Еўропе сёння захваральнасць на рак лёгкага хутчэй расце менавіта сярод жанчын.

Незваротныя змяненні будуць у любога, хто курыць працягла. І ўсё ж такі кідаць трэба. Гэта хоць бы знізіць рызыку развіцця не толькі анкалогіі, але і сардэчна-сасудзістай паталогіі, цукровага дыябету, абструктыўнай хваробы лёгкіх. У групу рызыкі развіцця ўсёй гэтай паталогіі трапляюць і тыя, хто вымушаны жыць, працаваць, адпачываць або проста стаяць на прыпынку побач з залежным ад адной з самых шкодных звычак.

У свеце налічваецца звыш 1 млрд курцоў. Штогод каля 6 млн гінуць ад тытуню і пасіўнага курэння. Гэта 12 працэнтаў усёй мужчынскай і 6 працэнтаў усёй жаночай смяротнасці. Кожны другі курэц памірае ад захворванняў, звязаных менавіта з курэннем. Яно скарачае жыццё на 10 гадоў. Тытунь уносіць асноўны ўклад у развіццё інфаркту міякарда, інсульту, сардэчнай недастатковасці, заўчаснае старэнне сасудаў.

Паводле айчынных даследаванняў, у нас кураць 29,6 працэнта насельніцтва, сярод мужчын — 48 працэнтаў, сярод жанчын — 12,6. У гарадской мясцовасці кураць 43 працэнты людзей, у сельскай — 54.

«Праз 5 гадоў пасля развітання з курэннем рызыка развіцця ішэмічнай хваробы сэрца пачынае зніжацца дзесьці ў два разы. Чым раней кінуць курыць, тым, вядома, лепш для нашай прыгажосці здароўя. Калі вы кінулі ў 30, то павялічваеце працягласць жыцця на 10 гадоў, а калі ў 50, то ўжо толькі на 6», — кажа **загадчыца лабараторыі артэрыяльнай гіпертаніі РНПЦ «Кардыялогія» Вольга ПАЎЛАВА.**

Каля 70 працэнтаў сярод тых, хто спыніўся, пачынаюць курыць зноў на працягу першых трох месяцаў. Аднак з кожнай наступнай спробай «завязаць» імавернасць канчатковага спынення ўзрастае. Некаторым, праўда, патрабуецца дапамога ўрачоў-спецыялістаў, якія працуюць у наркадыспансерах.

— У нас функцыянуе кабінет па лячэнні нікацінавай залежнасці ў амбулаторных умовах, — паведамляе **загадчыца сектара Рэспубліканскага цэнтра наркалагічнага маніторынгу і прэвенталогіі РНПЦ псіхічнага здароўя Іна БЯЛАЕЦ.** — У адзін сеанс коштам 41 рубель уваходзіць кансультацыя ўрачоў псіхіятра-нарколага і псіхатэрапеўта, псіхолага. Можа быць прызначана медыкаментознае лячэнне. Многія пацыенты маюць у першую чаргу моцную псіхалагічную залежнасць, яны кажуць, што ім трэба нечым заняць рукі, што гэта штосьці накшталт «эфекту соскі».

Паводле апошніх даследаванняў, частка людзей, дзесьці каля 10 працэнтаў, мае гены, якія перашкаджаюць лёгка развітацца з «соскай». Таму анколагі кажуць, што самы эфектыўны спосаб кінуць курыць — выдаліць лёгкае. Дапамагае 70 працэнтам онкапацыентаў. Аднак астатнія 30 робяць зацяжку адразу пасля аперацыі. І тут можна западозрыць генетычную залежнасць. Не за гарамі той час, калі можна будзе расшыфраваць сваю генетычную карту і выявіць гены, адказныя за залежнасць ад тытуню.

За мяжой у розных арганізацыях ёсць вопыт заахвочвання работнікаў, якія не кураць. Праўда, правярыць/паверыць, што чалавек сапраўды не курыць, няпроста. У нашай краіне больш арыентуюцца на стымуляванне здаровага ладу жыцця ў прынцыпе — кажуць, сям-там набываюць абанементы ў басейн, прэміруюць самых здаровых. Шкада толькі, што практыка не атрымлівае шырокага распаўсюджвання.

Тэрыторый, цалкам свабодных ад курэння, у нас пакуль малавата. Хоць яны ёсць, і гэта добра. Дзейнічаюць і іншыя добрыя меры, закліканыя ўскладніць жыццё курцу і вытворцу тытунёвай атруты. На парозе і поўны пераход на новую ўпакоўку — з карцінкамі і надпісам аб шкодзе курэння памерам на палову пачкі, з абодвух бакоў. З 15 лістапада гэтага года вытворцы павінны ажыццяўляць выраб цыгарэт паводле новых патрабаванняў. Праўда, пакуль яшчэ да поўнай рэалізацыі ў абароце будзе знаходзіцца прадукцыя старога ўзору, выпушчаная да ўстаноўленай даты. Паводле замежных даных, страшныя карцінкі пра імпатэнцыю і многія іншыя негатыўныя наступствы, звязаныя з курэннем, дапамагаюць некаторым урэшце завязаць з гэтым.

Святлана БАРЫСЕНКА.
protas@zviazda.by

■ Калейдаскоп

БЫВАЙ, ВОСЕНЬ!

5 фільмаў супраць сезоннай хандры

Калі раніца ўжо дыхае ў спіну зімовым холадам, а прагноз надвор'я вымушае спалучаць сагравальнае і непрамакальнае, вельмі добра набраць па засеках прыгожых фільмаў з восеньскім зместам і аздабленнем — і прагледзець іх у вольны час па адным альбо цэлым пачкам. На сто працэнтаў як антыдэпрэсант гэты метад, можа, і не спрацуе, але настрой дакладна палепшыць.
Мы прыгадалі некалькі кінастужак, якія варта ўключыць у гэты спіс.

«Восеньскі марафон» (1979)

Гісторыя пра таленавітага педагога і перакладчыка Бузыкіна, нерашучы характар якога сапсаваў гаспадару ўсё жыццё, паводле першапачатковай задумкі мусіла стаць камедыяй, а стала адной з візітовак знакамітага рэжысёра Георгія Данелія. Бо справа тут значна глыбейшая, чым няўменне сказаць «не»: ні жонцы, ні палюбоўніцы, кожная з якіх жадае быць адзінай і каханай, ні пітушчаму суседу-філосафу, якому патрэбна кампанія для выпіўкі і размоў, ні ўчэпістай аднакурсніцы, якая бессаромна скарыстоўвае талент Бузыкіна для сваіх перакладаў, ні замежнаму прафесару, які запрашае бегаць з ім штораніцы. Справа ў тым, што герой, калі рашаецца нарэшце стаць іншым чалавекам, церпіць фіяска, бо арганічна не здатны прайсці абраным шляхам да канца. Ён можа толькі бегчы трушком, не спыняючыся і не азіраючыся, пераадольваючы гэты бясконцы марафон аж да зыходу жыцця...

І хоць многім савецкім глядачам Данелія не дагадзіў сваёй «сумнай камедыяй» — адны крыўдзіліся, што герой так і не сышоў ад жонкі, другія, наадварот, што канчаткова да яе не вярнуўся, — замежная публіка і крытыка стужку ацаніла высока. На фестывалі ў Сан-Себасцьяне карціна атрымала галоўны прыз, на Венецыянскім фестывалі — прэмію ад журналістаў за найлепшую мужчынскую ролю (Яўген Лявонаў) і прыз Міжнароднай федэрацыі кінапрэсы. У 1981 годзе карціну нават планавалі вылучыць на «Оскар», але з-за вайны ў Афганістане гэтага не здарылася.

Цікавінкі

«Дацкага прафесара» Хансена сыграў рэальны замежнік, карэспандэнт часопіса «Шпігель» Норберт Кухінке. Яго, уласна, меркавалася прадставіць як нямецкага прафесара, але ўзніклі пярэчанні з боку ЦК КПСС, які патрабаваў дакладнасці: адкуль узяўся прафесар, з буржуазнай ФРГ або дэмакратычнай ГДР? Пры любым з гэтых раскладаў фільм было б немагчыма прадаць на нямецкі рынак, таму нацыянальнасць Хансена змянілі на нейтральную.

Наталля Гундарава сыграла немаладую жонку прафесара (які, паводле фільма, і сам далёка не юнак — 46 гадоў), маці ўжо дарослай дачкі. Насамрэч на момант выхаду карціны актрысе быў усяго 31 год, і яна была маладзейшай за Марыну Няёлаву, якая сыграла ролю палюбоўніцы.

«Аднойчы» (2007)

Дзесяць гадоў таму гэта ірландская музычная меладрама заслужана атрымала «Оскар» за лепшую песню, а пазней была паспяхова адаптавана ў тэатры на Брадвеі. У невялікай, але насычанай гісторыі эмацыянальныя штуршкі гледачам даюць і вонкавае, і ўнутранае: «жывыя» непастановачныя здымкі, прыгожыя восеньскія пейзажы і ўтульныя вулачкі Дубліна, атмасферная лірычная музыка і гісторыя кахання ірландскага вулічнага музыканта і чэшскай імігранткі, вымушанай падпрацоўваць прыборкай кватэр (дарэчы, абодва галоўныя героі — не прафесійныя акцёры і не акцёры наогул, а прафесійныя музыканты, якія выконваюць у фільме ўласныя песні)... Карацей, сам Стывен Спілберг адзначыў, што атрымаў ад прагляду карціны натхненне на ўвесь год, а легендарны музыкант Боб Дзілан запрасіў музыкаў узяць удзел у сваім сусветным турнэ.

Цікавінкі

Цуд у тым, што кіно не проста бюджэтнае, а фантастычна бюджэтнае: яно знята цягам усяго 17 дзён на дзве звычайныя лічбавыя камеры.

Фільм паслужыў пачаткам сапраўднага рамана паміж выканаўцамі галоўных роляў, якія і дагэтуль былі знаёмыя шмат гадоў.

«Салодкі лістапад» (2001)

Рамантычная меладрама, якая прымушае нават зацыкленых на ўласных праблемах меланхолікаў зноў удыхнуць на ўсе грудзі і пачаць радавацца кожнаму імгненню паўсядзённага жыцця. Варта толькі пазнаць сябе ў галоўным героі фільма — зашпіленым на ўсе гузікі рэкламным агенце Нэльсане Мосе, тыповым працаголіку, які не ўяўляе сабе іншага сэнсу ў жыцці. Пакуль аднойчы не сустракае спакуслівую і эксцэнтрычную Сару. Яна просіць пабыць яе хлопцам адзін месяц, а ўзамен абяцае цалкам змяніць яго светаўспрыманне. Адметнасць сітуацыі ў тым, што Сара смяротна хворая на рак, а Нэльсан — адзін з многіх «пацыентаў», лёс якіх дзяўчына выпраўляе...

Цікавінкі

Кінастудыя Warner Brothers выразала са стужкі некаторыя сексуальныя сцэны, з-за чаго выканаўца галоўнай ролі Кіяну Рыўз вельмі засмуціўся, палічыўшы, што фільм страціў пэўную долю пераканаўчасці.

Фільм — рымейк аднайменнай карціны 1968 года — у адрозненне ад свайго папярэдніка — быў сустрэты крытыкамі вельмі непрыязна і атрымаў ажно тры намінацыі на антыпрэмію «Залатая маліна» — але, тым не менш, пры бюджэце ў 40 мільёнаў долараў сабраў звыш 65 мільёнаў у сусветным пракаце і ўвайшоў у адмысловы амерыканскі рэйтынг «250 фільмаў, якія хочацца глядзець і пераглядаць».

«Сяброўка Восень» (2002)

Гэта 4-серыйная меладрама — першы мастацкі тэлесерыял, зняты пасля зацяглай паўзы «Беларусьфільмам» сумесна з расійскімі кінематаграфістамі.

Пра што фільм? Пра сябровак Аню і Жэню, стасункі якіх з дзяцінства прайшлі выпрабаванне часам і адлегласцю — жывучы ў розных гарадах, жанчыны ведаюць, што абедзве яны па першым сігнале прыйдуць на дапамогу адна адной. І ўсё ж абсалютнай ідыліі не бывае. Жэня ледзь стрымлівае слёзы, глядзячы на Аніну дачку, — сама яна пасля чарнобыльскай аварыі дзяцей мець не можа. Аня ж, у сваю чаргу, мела няшчасце з першага погляду закахацца ў будучага мужа сяброўкі і цяпер з усіх сіл стараецца не перашкаджаць сямейнаму шчасцю... Пры чым тут восень, якая трапіла ў назву карціны? Як растлумачыла выканаўца адной з галоўных роляў актрыса Ганна Вартанян, «проста ўвосень плакаць зручней: слёз з-за дажджу не бачна». Словам — так, гэта адна з тых самых меладрам, пад мелодыі з якіх многія гледачы плачуць.

Цікавінкі

Сцэнарый «Дзіця, сястра мая», які напісала для карціны літаратар і журналіст Юлія Ляшко, у свой час атрымаў два галоўныя дыпломы — на айчынным Нацыянальным кінафестывалі ў Брэсце і расійскім «Залатым Віцязі».

Стваральнікі серыяла адзначылі ў цітрах, што фільм заснаваны на рэальных падзеях.

«Легенды восені» (1994)

Адзін з герояў гэтай ваеннай і сямейнай драмы, ураджэнец амерыканскага штата Мантана палкоўнік Ладлаў шмат гадоў ваяваў з індзейцамі, знішчаючы цэлыя вёскі. Але цяпер ён на пенсіі, выхоўвае трох сыноў і перамяніў сваё меркаванне наконт індзейцаў — больш за тое, разам з сям'ёй жыве на тэрыторыі племені дакота. Аднойчы сярэдні сын прыводзіць у дом нявесту, Сюзану, якая ракавым чынам змяняе жыццё сям'і, бо ў яе закахаліся ўсе трое братоў... Жаніх дзяўчыны ў выніку загінуў на франтах Першай сусветнай вайны, адзін з яго братоў адпомсціў забойцам па звычаях індзейцаў і збег ад цывілізацыі, а другі дабіўся ад каханай згоды на шлюб, але канчаткова пасварыўся з бацькам. І ўсё гэта — на маштабным палатне эмацыянальных жарсцяў, вайны і восені...

Цікавінкі

На ролю галоўнага героя спачатку быў запрошаны Джоні Дэп, але з-за занятасці ў іншых праектах ён фізічна не паспяваў на здымкі, і роля дасталася Брэду Піту, якому давялося вучыцца скакаць вярхом.

Здымкі ў Канадзе дазволілі рэжысёру зэканоміць два мільёны долараў — праўда, давялося змяніць некалькі гарадоў, угаворваючы іх улады даць дазвол на высяканне некалькіх дрэваў.

Шлях карціны ад задумкі да выхаду на экраны склаў ажно 17 гадоў!

Вікторыя ЗАХАРАВА. *zaharava@zviazda.by*

■

КОЖНЫ ВЫБІРАЕ ПА САБЕ

«ПОСПЕХ»
ВТБ, па нядзелях у 21.00

Як стаць зоркай без вялікай сумы грошай і прадзюсара? Стваральнікі новага вакальнага шоу «Поспех» (у Расіі яго транслюе канал СТС, а ў Беларусі — ВТБ) сцвярджаюць, што гэта ёсць зусім рэальна, калі ў прэтэндэнта ёсць талент, харызма і ўпартасць у дасягненні сваёй мэты.

У «Поспеху» — тры зорныя суддзі, у тым ліку Філіп Кіркораў, вядучая Вера Брэжнева, і сотні артыстаў-пачаткоўцаў, але ніводнага музычнага прадзюсара. Кожны тыдзень гледачы і журы выбіраюць чатырох выканаўцаў, вартых вялікай сцэны, — і шчасліўцы атрымліваюць магчымасць жыць у шыкоўных апартаментах, праходзіць майстар-класы папулярных акцёраў, музыкантаў і тэлевядучых, запісваць новыя песні і здымаць кліпы, але... Аднак зноў жа кожны тыдзень не менш таленавітыя артысты зробяць усё, каб заняць месца кагосьці з іх на эстрадным алімпе. Пераможа той, хто здолее ўтрымацца на вяршыні даўжэй за ўсіх.

«ДЗЯЖУРНЫ ЎРАЧ»
Беларусь 1,
з 15 лістапада па буднях

Новая шматсерыйная меладрама ўкраінскай вытворчасці стартавала ў эфіры на гэтым тыдні і скончыцца, далібог, не хутка: на дадзены момант знята ўжо тры сезоны серыяла, па 40 серый у кожным. Сюжэт яго заснаваны на штодзённай мітусні ў класічнай бальніцы хуткай дапамогі, а галоўныя героі — чатыры ўрачы, прататыпамі якіх сталі рэальныя медыкі. Дарэчы, усіх акцёраў падчас здымак кансультавалі вопытныя дактары, якія расказвалі, як паводзіць сябе ў той ці іншай сітуацыі, падказвалі спецыфічныя тэрміны і нават жэсты, уласцівыя медыкам, а некаторыя аперацыі, як сцвярджаюць прадзюсары, здымаліся ледзь не «жыўцом».

У шалёным рытме працы — кругласутачна, сем дзён на тыдзень, без перапынкаў і выхадных — менавіта дзяжурныя ўрачы робяцца сведкамі і нявольнымі саўдзельнікамі шматлікіх чалавечых драм і значна радзей — камедый. Урачы зусім розныя па характары, але аб'яднаныя галоўным — імкненнем пазбавіць сваіх пацыентаў фізічнага і душэўнага болю...

«ДАМЫ ЗАПРАШАЮЦЬ КАВАЛЕРАЎ»
СТБ, 26 лістапада ў 13.45 і 2.05

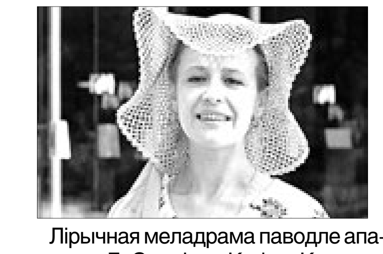

Лірычная меладрама паводле апавядання Л. Славіна «Кафэ «Канава» расказвае пра прыгоды сімпатычнай і добрай, але няўдачлівай у каханні Ганны, якая ў пошуках спадарожніка жыцця ўпершыню выпраўляецца са свайго правінцыйнага гарадка... на курорт у Сочы. Але адзінокай «дзяўчыне за трыццаць» знайсці любоў і разуменне, якія стануць асновай цікага сямейнага шчасця, далёка не так проста, як ёй хацелася б. І ўсё ж — яна паспрабуе. А ўсе тыя, хто захоўвае ў душы цёплыя ўспаміны пра 80-я і адпачынак савецкіх людзей у Сочы, каторы раз з задавальненнем паглядзяць гэты фільм ■

Панядзелак, 20 лістапада

Беларусь 1

6.00, 7.20, 8.15 Добрай раніцы, Беларусь!
7.00, 8.00 (з сурдаперакладам), **9.00, 12.00, 13.00, 15.00, 17.00, 19.00, 0.30** Навіны.
7.05, 8.05 Навіны эканомікі.
7.10, 8.10, 18.15, 0.10 Зона Х (16+).
9.10 «Галоўны эфір».
10.20, 12.10, 18.35, 19.20 Серыял «Дзяжурны ўрач» (16+).
12.50, 14.35, 15.25 Меладрама «Апошні ход каралевы» (12+).
15.15, 18.00 Навіны рэгіёна.
17.05 «Беларуская часінка».
18.00 Навіны рэгіёна.
21.00 «Панарама».
21.50 «Нашы».
22.10 Серыял «След» (16+).
23.55 «Арэна».
0.50 «Дзень спорту».
1.00 Серыял «Афіцэрскія жонкі» (16+).

Беларусь 2

7.00 «Тэлераніца» (12+).
9.00, 19.05, 21.05 «Тэлебарометр».
9.35 «Капейка ў капейку» (12+).
10.10 «Кіслы comment» (12+).
10.20 М/с «Кунг-фу панда: захапляльныя легенды» (12+).
11.20 «Свет навыварат» (16+).
12.25 «Камень, нажніцы, папера» (16+).
13.05 «Вяселле ўсляпую» (16+).
14.55 Анімацыйны фільм «Смурфікі-2» (0+).
16.45 Фантастыка «Стартрэк: адплата» (12+).
19.15 «Суперлато».
20.10 «Навучы жонку руліць» (16+).
21.40 «Два рублі».
22.00 «КЕНО».
22.05 «ЛавЛавCar» (16+).
23.05 Серыял «Іх перабылталі ў раддоме» (16+).

Беларусь 3

7.00 «Дабраранак».
7.35 «Беларуская кухня». Лешч у гарчыцы.
8.05, 12.00, 20.00 «Калейдаскоп». Навіны культуры.
8.20, 12.20, 23.25 «Гэты дзень».
8.25 «Нацыянальны хіт-парад».
9.20 «Наперад у мінулае».
9.45 «Навукаманія» (6+).
10.10 «Святло далёкай зоркі». Памяці паэтэсы Яўгеніі Янішчыц.
10.35, 13.45 «Расследаванні камісара Мегрэ». Серыял (16+).
12.25 «Славянскі базар у Віцебску — 2002».
13.20 «Музеі Беларусі».
15.15, 17.40 «Час кіно».
15.20 «Усходні калідор». Маст. фільм (12+).
17.00, 21.05 «Сакрэтныя акадэміі». Дак. серыял. 1-я серыя (12+).
17.50, 21.45 «Хто смяецца апошнім». Камедыя (12+).
19.30 «Майстэрня. Гісторыя аднаго мастака». Вольга Шкаруба і Вадзім Богдан.
20.10 «Беларуская кухня». Бульбяныя лапуны з грыбной поліўкай.
20.40 «Калыханка» (0+).

Беларусь 5

8.00 Гандбол. Ліга чэмпіёнаў. «Фленсбург» (Германія) — БГК імя Мяшкова.
9.35 Пра спорт. Вынікі тыдня.
10.20 Спорт-мікс.
10.30 Баскетбол. Адзіная ліга ВТБ. «Цмокі-Мінск» — «Аўтадор» (Саратаў).
12.20, 21.10 Хакей. КХЛ. «Амур» (Хабараўск) — «Дынама-Мінск». (У перапынках — Спорт-мікс.)
14.50 Змешаныя адзінаборствы. UFC.
16.35 Піт-стоп.
17.05 Час футбола.
17.50 Футбол. Чэмпіянат Англіі. Агляд тура.
18.50 Хакей. Чэмпіянат Беларусі. «Дынама» (Маладзечна) — «Нёман» (Гродна). (У перапынках — Спорт-цэнтр.)
22.55 Футбол. Чэмпіянат Англіі. «Брайтан» — «Сток Сіці». (У перапынку — Спорт-цэнтр.)

АНТ

6.00, 6.30, 7.00 (з субцітрамі), **7.30, 8.00** (з субцітрамі), **8.30, 9.00** (з субцітрамі), **11.00, 13.00, 16.00, 18.00** (з субцітрамі), **20.30** «Нашы навіны».
6.05, 7.05, 8.05 «Наша раніца».
9.05 «Кантуры».
10.00 «Жыць здарова!» (12+).
11.05, 13.05, 16.15, 18.15 (з субцітрамі), **21.00** Навіны спорту.
11.10 «Модны прыгавор» (12+).
12.20, 13.10 «Геніі і ліхадзеі» (12+).
13.55 «Давай пажэнімся!» (16+).
14.55 «Мужчынскае/Жаночае» (16+).
16.20 «Адваротны адлік». «Тадэвуш Рэйтан. Беларускі Дон Кіхот» (12+).
16.55 «На самай справе» (16+).
18.20 «Кантрольная закупка» (12+).
18.55 «Удача ў прыдачу!» Дзённік (12+).
19.00 «Няхай гавораць» (16+).
20.00 «Час».
21.05 Ток-шоу «Наша жыццё».
22.15 «Анатомія тэрору» (16+).
23.05 «Вячэрні Ургант» (16+).
23.45 Начныя навіны.
0.00 «Час пакажа» (16+).

СТБ

6.00, 7.30, 10.30, 13.30, 16.30, 19.30, 22.30 «24 гадзіны».
6.10, 17.25 «Міншчына».
6.20, 7.45 «Раніца. Студыя добрага настрою» (6+).
7.40, 20.10, 23.00 «СТБ-спорт».
8.30 «Тыдзень».
9.25 «Вялікае снеданне» (12+).
10.00 «Тыдзень спорту».
10.40 «Рамонт па-сумленнаму» (16+).
11.15, 23.50 «Загадкі чалавецтва» (16+).
12.55 «Вялікі горад».
13.50 Трылер «Першабытны страх». (12+).
16.05 «Вадзіць па-руску» (16+).
16.50 «Тэледоктар» (12+).
17.35 «Пячатка лёсу ў кожнага свая». (16+).
18.35 «Тайны Чапман» (16+).
20.00 «Сталічныя падрабязнасці».
20.15 «Ваенная тайна» (16+).
23.05 «Самыя шакіруючыя гіпотэзы» (16+).
0.40 «Соль». Музычнае шоу. Аляксей Глызін (16+).

МІР

7.30 «Добрай раніцы, свет!» (16+).
8.35 «Няма праблем» (16+).
10.00 «Любімыя акцёры» (12+).
11.00, 13.15 Серыял «Адналюб». (16+).
13.00, 16.00, 19.00 Навіны (бягучы радок).
14.25 «Іншы свет». «Бачыць тое, што не бачаць іншыя» (12+).
15.00 «Справы сямейныя. Новыя гісторыі» (16+).
16.15, 17.10, 18.05, 5.40 Серыял «Вяртанне Мухтара-2». (16+).
19.20 Серыял «Вострааў непатрэбных людзей». (16+).
21.10 Серыял «Аддзел 44». (16+).
23.10 Маст. фільм «Дом ветру» (16+).
1.10 Маст. фільм «Ты ў мяне адна» (16+).
3.00 Серыял «Мафіёзі». 1—2-я серыі (16+).
4.55 Дак. фільм «Вайна за колер» (16+).

РТР—Беларусь

7.00 «Раніца Расіі».
10.00 «Карціна свету».
10.55 Надвор'е на тыдзень.
11.00, 14.00, 17.00, 20.00 Весткі.
11.40 «Пакой смеху». (16+).
12.30 Ток-шоу «Што адбываецца».
13.35 «Наша справа». (16+).
13.50, 16.50, 19.50, 23.00 Навіны — Беларусь.
14.35 «Пра самае галоўнае». Ток-шоу. (12+).
15.45 «60 хвілін». Ток-шоу.
17.35 «Лёс чалавека». (12+).
18.45 «Андрэй Малахаў. Прамы эфір». (16+).
20.35 Серыял «Марозава». (12+).
22.10, 23.10 Серыял «Тайны следства — 16». (12+).
23.55 «Вечар з Уладзімірам Салаўёвым».

НТБ—Беларусь

5.55 «Астрапрагноз».
6.00, 7.00, 8.00, 10.00, 13.00, 16.00, 19.00 Сёння.
6.10, 7.10 «Дзелавая раніца НТБ». (12+).
8.05 Серыял «Вяртанне Мухтара». (16+).
9.45 «За гранню». (16+).
10.25, 19.40 Дзённікі «Удача ў прыдачу!» з «Еўраопт».
10.30 Серыял «Падазраюцца ўсе». (16+).
11.05 Серыял «Сведкі». (16+).
12.00 «Суд прысяжных». (16+).
13.30, 18.30 Агляд. Надзвычайнае здарэнне.
14.00 «НЗ. Расследаванне». (16+).
14.25 «Зоркі сышліся». (16+).
16.30 «Чакай мяне». (12+).
17.30 Серыял «Вуліцы разбітых ліхтароў». (16+).
19.45 Серыял «Мянтоўскія войны». (16+).
23.10 «НЗ.by».
23.35 «Вынікі дня».
0.05 Серыял «Агенцтва схаваных камер». (16+).

8 канал

7.00, 15.55, 19.55, 21.00, 23.55 «Надвор'е».
7.05 «Сябры дзядулі Марка» (0+).
7.25, 16.00 Для дзяцей: «Адказвайка».
7.30 «Раніца на восьмым».
10.30 Суперкніга.
11.00 Драма «Мажэсцік» (16+).
13.00 Серыял «Жорсткае каханне».
14.30 Серыял «Прыгоды маладога Індыяны Джонс» (12+).
16.05 «Мультпарад».
17.35 Серыял «Дарагі доктар».
19.00 Серыял «Каханне і помста».
20.00 Серыял «Дзеці Арбата».
20.50 «Вечарніца».
21.05 Драма «Салдат Джэйн» (16+).
23.00 Серыял «Дама пад вэлюмам».

ВТБ

6.00, 15.15 Серыял «Варонiны». (12+).
7.20 «Дурні і дарогі». (16+).
7.40, 4.20 М/ф «Дуда і Дада». (0+)
8.00, 4.30 М/ф «Смяшарыкі». (0+)
8.20, 4.50 М/ф «Аліса ведае, што рабіць!» (6+)
8.50, 3.50 «Ералаш». (6+)
09.30 «Сэрцы за каханне». (16+).
10.00 «Проста кухня». (16+).
10.40 «Поспех». (16+).
12.40 Скетч-шоу «6 кадраў». (16+).
13.00 Make-over шоу «Паспець за 24 гадзіны». (16+).
14.10, 20.10 Серыял «Атэль «Элеон». (16+).
16.45, 5.10 Серыял «Ранеткі». (12+).
17.50, 23.20 «Уральскія пельмені». (16+).
21.20 Меладрама «Паміж небам і зямлёй». (12+).
0.00 Серыял «Празорца». (16+).
0.50 Серыял «Бязмоўны сведка». (16+).
1.50 Серыял «Закрытая школа». (16+).
3.30 «Лаві момант». (16+).
16.05 «На гэтым тыдні... 100 гадоў таму. Нефрантавыя нататкі».
16.30 «Агора». Ток-шоу.
18.45 «Бясконцыя гульні вялікіх імперый». Дак. фільм.
19.45 Галоўная роля.
20.00 Юбілей Вікторыі Токаравай. «Яна напісала сабе ролю...» Дак. серыял. 1-я серыя.
20.55 «Добрай ночы, малыя!»
21.40 «Сацi. Нясумная класіка...»
0.00 «Майстэрня архітэктуры». Сны архітэктуры.

Культура

6.30, 9.40, 17.35, 20.40, 23.25.
1.25, 2.40 Сусветныя скарбы.
6.50 «Венецыя. Востраў, як палітра». Дак. фільм.
7.30, 8.00, 10.00, 15.00, 19.30, 23.45 Навіны культуры.
7.35 «Легенды сусветнага кіно». Леанід Быкаў.
8.05, 21.10 «Правілы жыцця».
8.35, 22.20 «Абацтва Даўнтан». Маст. фільм.
10.15, 17.50 «Назіральнік».
11.10, 0.30 ХХ стагоддзе. «Вясёлые ребята». 1985 год.
12.10 90 гадоў з дня нараджэння Міхаіла Ульянава. «Чалавек на ўсе часы». Дак. фільм.
12.50 «Транзіт». Маст. фільм.
15.10, 1.40 «Чачылія Барталі. На рэпетыцыі». Дак. фільм.

Настальгія

6.00, 0.00 «Да і пасля...» з Уладзімірам Малчанавым. Год 1982. 2011 год (16+).
7.00, 8.40, 11.10, 13.05, 14.40, 17.15, 18.50, 20.15, 21.40, 23.00, 23.40, 1.00, 2.25, 3.40, 5.00 Музычная настальгія (12+).
7.15 Сустрэча ў Канцэртнай студыі «Астанкіна» з пісьменнікам Юльянам Сямёнавым. 1983 год (12+).
9.00 «Быў час». 2008 год (16+).
10.00 Маст. фільм «Штэпсель жэніць Тарапуньку». (12+).
11.40 Маст. фільм «Субота і нядзеля...» (12+).
12.00 «Мы вас любім!» Канцэрт гурта «Воскресение». 1994 год (16+).
13.20 «Вакол смеху». «Казачны вечар». 1981 год (12+).
15.00 Маст. фільм «Выхаванне жорсткасці ў жанчын і сабак». (16+).
18.00 «СевАлогія» з Севам Наўгародцавым: «Тбілісі-80». 2005 год (18+).
19.10 Маст. фільм «Міраж». 1-я серыя. (16+).
20.35 «Час пік» з У. Лісцьевым. 1994 год (12+).
21.00, 3.00 «Мінулы час» (12+).
22.00 «Народжаны ў СССР» (12+).
23.30 «Сядзі і глядзі». Музычна-парадыйная праграма (16+).
1.15 Маст. фільм «Пазнай мяне». (16+).
4.00 «Колба часу» (16+).

EuroSport 1

3.15, 2.05 Watts.
3.30, 8.30, 15.00, 20.00, 2.15 Скачкі з трампліна. Кубак свету.
5.00, 7.00, 13.00 Фігурнае катанне. Этап Гран-пры.
6.30, 14.30 Скачкі з трампліна. «Нерасказаная гісторыя». Каміль Стох.
10.00 Кёрлінг. Чэмпіянат Еўропы.
16.00, 22.00 Снукер. Northern Ireland Open.
21.20 Зімовыя віды спорту. «У пагоні за гісторыяй». Ліндсі Вон.

Кінакамедыя

1.05 Камедыя «Бамбіза Салмон». (16+).
3.15 Вестэрн «Бандыткі». (16+).
4.55 Камедыя «Настаўнік англійскай». (16+).
6.35 Камедыя «Вяселлі і іншыя непрыемнасці». (16+).
8.25 Камедыя «Дапамажыце стаць бацькам». (16+).
10.15 Камедыя «Рэстаран спадара Сепціма». (12+).
11.55 Драма «Мачаха». (12+).
14.20, 15.10 Шоу «Камедыянты». (16+).
14.50, 15.40 Скетчкам «Паміж намі». (16+).
16.00 Камедыя «Замарожаныя». (12+).
17.35 Камедыя «Ас». (16+).
19.30 Меладрама «Мілка». (18+).
21.05 Камедыя «Успаміны». (16+).
22.55 Камедыя «Прышэльцы». (12+).

ТБ3

6.00 М/ф (6+).
8.10 «10 самых» (16+).
8.40 «Доктар І...» (16+).
9.10, 19.00, 3.10 «Кузей. Гюней». Серыял (16+).
10.45 «Судовыя страсці». Дак. серыял (16+).
12.25 «Асцярожна, махляры!» (16+).
12.55 «Без падману» (16+).
13.45 «Каханне на выжыванне». Меладрама (12+).
15.30 «Нераскрытыя тайны» (16+).
16.25 «Папялушка 2:0» (16+).
17.20 «Развітанне» (16+).
18.10 «Голас». Дак. фільм (12+).
20.50, 2.20 «Ежа, я люблю цябе» (16+).
21.50 «Рэвізора» (16+).
22.55, 4.40 «Вокладка» (16+).
23.25 «Легенда аб Шукальніку». Серыял (16+).
0.15 «Абяцаць — не значыць ажаніцца». Камедыя (16+).
5.05 «Часова даступны» (12+).

ТБ1000

6.10, 18.10 Трусіная нара (16+).
8.10 Мыс страху (16+).
10.40 Авіятар (12+).
13.55 Чароўная Тамара (16+).
16.10, 2.00 Ева: штучны розум (16+).
20.10 Паштальён (16+).
23.30 Чалавек, які змяніў усё (16+).
3.35 Адступнікі (16+).

ТБ1000 Рускае кіно

6.20 Пра любоff (16+).
8.30 Цёмны свет. Раўнавага (12+).
10.30 Руд і Сэм (12+).
12.35 Здабытак рэспублікі. 1-я серыя (12+).
14.10 Мама (16+).
16.20, 4.20 Каханне не дзеліцца на два. 3—4-я серыі (12+).
18.20 Бубен, барабан (16+).
20.20 Нябесны суд (16+).
22.20 Тры таварышы. 3—4-я серыі (16+).
0.30 З Дона выдачы няма (16+).
2.20 Галасы вялікай краіны (6+).

National Geographic

6.00 Код небяспекі. (12+).
6.25, 7.35, 22.30, 5.10 Навуковыя недарэчнасці. (12+).
6.50 Чалавек супраць YouTube. (12+).
8.00, 10.20, 14.55 Мегазаводы. (12+).
8.50, 11.05 Шаша праз пекла. (12+).
9.35, 18.00, 21.00, 22.55, 0.25, 3.35 Другая сусветная вайна: пекла пад вадой. (12+).
11.50 Аўта-SOS. (12+).
12.35 Праз мільён гадоў. (12+).
13.25, 17.10, 20.15 Гульні розуму. (12+).
15.40 1917-ы: адзін год — дзве рэвалюцыі (16+).
16.25, 19.30, 2.05 Расследаванні авіякатастроф. (12+).
18.45 Суперзброя Гітлера. (16+).
21.45 Асушыць акіян: «Тытанік» (12+).
23.40 Злавіць кантрабандыста. (16+).
1.10, 4.20 Гады небяспечнага жыцця. (12+).

Discovery

8.00, 17.00, 22.00, 4.40 Махінатары. (12+).
9.00, 15.00, 21.00, 2.25, 6.20 Як гэта ўстроена? (12+).
10.00, 16.00 Захавальнікі зямлі леапардаў. (12+).
10.30, 16.30, 23.30, 4.15 Склады: бітва ў Канадзе. (12+).
11.00 Скаваныя. (12+).
14.00, 7.10 Голыя і напалоханыя. (12+).
18.00, 5.30 Хуткія і гучныя. (12+).
19.00 Залатая ліхаманка. (16+).
20.00 Як устроены Сусвет. (12+).
23.00 Паляўнічыя на рэлíквіі. (16+).
0.00 «Боні: рускі рэкорд на салявым возеры». (12+).
1.00, 3.50 Сапёры. (16+).
1.30 Самагоншчыкі. (18+).
2.55 Аперацыя «Выратаванне дома». (12+).

Аўторак, 21 лістапада

Беларусь 1

6.00, 7.20, 8.15 Добрай раніцы, Беларусь!
7.00, 8.00 (з сурдаперакладам), **9.00, 12.00, 13.00, 15.00, 17.00, 19.00, 0.30** Навіны.
7.05, 8.05 Навіны эканомікі.
7.10, 8.10, 18.15, 0.10 Зона Х (16+).
8.50 Слова мітрапаліта Тадэвуша Кандрусевіча на свята Увядзення ў храм Прасвятой Багародзіцы.
9.10, 22.10 Серыял «След» (16+).
10.55, 12.10, 18.35, 19.20 Серыял «Дзяжурны ўрач» (16+).
13.10 «Дзіцячы доктар».
13.45 «Дзень у вялікім горадзе».
14.45, 15.25 Серыял «Спявачка» (16+).
15.15, 18.00 Навіны рэгіёна.
17.05 «Беларуская часінка».
21.00 «Панарама».
21.50 Спецыяльны рэпартаж (12+).
23.55 «Сфера інтарэсаў».
0.50 «Дзень спорту».
1.00 Серыял «Афіцэрскія жонкі» (16+).

Беларусь 2

7.00 «Тэлераніца» (12+).
9.00, 19.20 «Тэлебарометр».
9.05, 17.05 Серыял «Жаночы рай». 1-я і 2-я серыі (16+).
11.10 «Тата зможа?» (16+).
12.05 Серыял «Каманда». 1-я і 2-я серыі (16+).
14.00, 19.25 «Панаехалі» (16+)
15.10 Серыял «Іх перабльталі ў раддоме» (16+).
16.15 «Нічога сабе ньюз» (12+).
16.20 «Пін_код». Інтэрактыўны маладзёжны праект.
20.25 «Паненка-сялянка» (16+).
21.30 «Багіня шопінгу» (16+).
22.00 «Спортлато» 6 з 49, «КЕНО».
22.05 «Калі мы дома». Скетчкам (16+).
22.40, 0.45 Футбол. Ліга чэмпіёнаў УЕФА.

Беларусь 3

7.00 «Дабранак».
7.35, 12.20 «Беларуская кухня». Запечаны карась.
8.05, 12.00, 20.00 «Калейдаскоп». Навіны культуры.
8.20, 12.15 «Гэты дзень».
8.25, 18.35 «Ясенін». Маст. фільм (16+).
9.20, 18.00 «Легенды вёскі». Зіновій Герт (12+).
9.45 «Камертон». Паэт Міхась Пазнякоў.
10.10 «Святло далёкай зоркі». Памяці Міхаіла Дзянісава.
10.35, 14.35 «Расследаванні камісара Мегрэ». Серыял (16+).
12.50 «Майстэрня. Гісторыя аднаго мастака». Уладзімір Зінкевіч.
13.15 «Славянскі базар у Віцебску — 2003».
14.10 «Музеі Беларусі».
16.05, 21.05 «Сакрэтныя акадэміі». Дак. серыял (12+).
16.45, 21.45 «Шчыт і меч». Маст. фільм. 1-я серыя (12+).
19.30 «Ваша лато», «Пяцёрачка».
20.10 «Беларуская кухня». Вантрабянка.
20.40 «Калыханка» (0+).
23.10 «Песні пад гітару».
23.25 Пермскі тэатр «Балет Яўгена Панфілава». Спектакль «Сын пана П'еро з Вінчы» / «Мона Ліза».

Беларусь 5

8.00 Хакей. Чэмпіянат Беларусі.
10.05 Час футбола.
10.50 Спорт-мікс.
11.00 Хакей. КХЛ.
13.05 Трэніровачны дзень.
13.35 Плаванне. Этап Кубка свету. Сінгапур.
15.40 Фактар сілы.
16.10 Спорт-мікс.
16.20 Футбол. Чэмпіянат Англіі.
18.20 Гандбол. Ліга чэмпіёнаў.
18.50 Футбол. Чэмпіянат Англіі.
19.50 Футбол. Ліга чэмпіёнаў УЕФА.
21.50 Спорт-цэнтр.
22.00 Спорт-кадр.
22.30 Футбол. Ліга чэмпіёнаў УЕФА. 5-ы тур.

АНТ

6.00, 6.30, 7.00 (з субцітрамі), **7.30, 8.00** (з субцітрамі), **8.30, 9.00** (з субцітрамі), **11.00, 13.00, 16.00, 18.00** (з субцітрамі), **20.30** «Нашы навіны».
6.05, 7.05, 8.05 «Наша раніца».
9.05 Ток-шоу «Наша жыццё».
10.00 «Жыць здарова!» (12+).
11.05, 13.05, 16.15, 18.15 (з субцітрамі), **21.00** Навіны спорту.
11.10 «Модны прыгавор» (12+).
12.20, 13.10, 19.00 «Няхай гавораць» (16+).
13.55 «Давай пажэнімся!» (16+).
14.55 «Мужчынскае/Жаночае» (16+).
16.20 «Адваротны адлік». «Яны змагаліся за Францыю» (12+).
16.55 «На самай справе» (16+).
18.20 «Кантрольная закупка» (12+).
18.55 «Удача ў прыдачу!» Дзённік (12+).
20.00 «Час».
21.05 Серыял «Крылы імперыі». (16+).
23.05 «Вячэрні Ургант» (16+).
23.40 Начныя навіны.
23.55 «Час пакажа» (16+).

СТБ

6.00, 7.30, 10.30, 13.30, 16.30, 19.30, 22.30 «24 гадзіны».
6.10, 17.25 «Міншчына».
6.20, 7.45 «Раніца. Студыя добрага настрою» (6+).
7.40, 20.10, 23.00 «СТБ-спорт».
8.30, 18.35 «Тайны Чапман» (16+).
9.35, 23.25 «Самыя шакіруючыя гіпотэзы» (16+).
10.40 «Пантэра» Серыял (16+).
12.30, 0.15 «Загадкі чалавецтва» (16+).
13.50 Канцэрт Вадзіма Касенкі «Калі мы былі юныя».
15.40 «Вадзіць па-руску» (16+).
16.00 «Цэнтральны рэгіён».
16.50 «Салдаты і афіцэры» (16+).
17.35 «Пад прыкрыццём». Серыял (16+).
20.00 «Сталічныя падрабязнасці».
20.15 Меладрама «Дарога перамен». (16+).
22.20 «Глядзець усім!» (16+).
23.05 «Аўтапанарама» (12+).
1.05 «Знахар». Серыял (16+).
1.50 Бадмінтон. Кубак Беларусі. Жанчыны.

МІР

7.30 «Добрай раніцы, свет!» (16+).
8.35 «Няма праблем» (16+).
10.00 «Староннім уваход дазволены» (12+).
10.10 «Любімыя акцёры» (12+).
10.45, 13.20 Серыял «Адналюб». (16+).
13.00, 16.00, 19.00 Навіны (бягучы радок).
14.25 «Іншы свет». Дзе шукаць крыніцу няўдач? (12+).
15.00 «Справы сямейныя. Новыя гісторыі» (16+).
16.15, 17.10, 18.05, 4.50 Серыял «Вяртанне Мухтара-2». (16+).
19.20 Серыял «Востраў непатрэбных людзей». (16+).
21.10 Серыял «Аддзел 44». (16+).
23.10 Маст. фільм «Каханне без страхоўкі» (16+).
0.55 Маст. фільм «Дом ветру» (16+).
3.00 Серыял «Мафіёзі». (16+).

РТР—Беларусь

7.00 «Раніца Расіі».
11.00, 14.00, 17.00, 20.00 Весткі.
11.40 «Пакой смеху». (16+).
12.00, 22.30, 23.10 Серыял «Тайны следства — 16». (12+).
13.50, 16.50, 19.50, 23.00 Навіны — Беларусь.
14.35 «Пра самае галоўнае». Ток-шоу. (12+).
15.45 «60 хвілін». Ток-шоу.
17.35 «Лёс чалавека». (12+).
18.45 «Андрэй Малахаў. Прамы эфір». (16+).
20.35 Серыял «Марозава». (12+).
22.10 «Простыя пытанні» з Ягорам Хрусталёвым. (12+).
0.15 «Вечар з Уладзімірам Салаўёвым».

НТБ—Беларусь

5.55 «Астрапрагноз».
6.00, 7.00, 8.00, 10.00, 13.00, 16.00, 19.00 Сёння.
6.10, 7.10 «Дзелавая раніца НТБ». (12+).
8.05 Серыял «Вяртанне Мухтара». (16+).
9.40, 23.10 «НЗ.by».
10.25, 19.40 Дзённікі «Удача ў прыдачу!» з «Еўраопт».
10.30 Серыял «Падазраюцца ўсе». (16+).
11.05 Серыял «Сведкі». (16+).
12.00 «Суд прысяжных». (16+).
13.30, 18.30 Агляд. Надзвычайнае здарэнне.
14.05 «Месца сустрэчы».
16.30 «Спецыяльны выпуск». (16+).
17.30 Серыял «Вуліцы разбітых ліхтароў». (16+).
19.45 Серыял «Мянтоўскія войны». (16+).
23.35 «Вынікі дня».
0.05 Серыял «Агенцтва схаваных камер». (16+).

8 канал

7.00, 15.55, 19.50, 21.00, 23.55 «Надвор'е».
7.05 «Сябры дзядулі Марка» (0+).
7.25, 16.00 Для дзяцей: «Адказвайка».
7.30 «Раніца на восьмым».
10.30 «Мой любімы гадаванец» (0+).
11.00 Драма «Салдат Джэйн» (16+).
13.00 Серыял «Жорсткае каханне».
14.25 Серыял «Прыгоды маладога Індыяны Джонс» (12+).
16.05 «Мультпарад»: «Галаваломка».
17.30 Серыял «Дарагі доктар».
19.00 Серыял «Каханне і помста».
19.55 Серыял «Дзеці Арбата».
20.50 «Вечарніца».
21.10 «Даведнік па краінах і кантынентах» (0+).
21.20 Трылер «Я ведаю, што вы зрабілі мінулым летам» (16+).
23.00 Серыял «Дама пад вэлюмам».

ВТБ

06.00, 15.15 Серыял «Варонiны». (12+).
7.20 «Дурні і дарогі». (16+).
7.40, 4.20 М/ф «Дуда і Дада». (0+)
8.00, 4.30 М/ф «Смяшарыкі». (0+)
8.20, 4.50 М/ф «Аліса ведае, што рабіць!» (6+)
8.50, 3.50 «Ералаш». (6+)
9.30 Серыял «Сямейны бізнес». (12+).
10.40 Меладрама «Паміж небам і зямлёй». (16+).
12.40 Скетч-шоу «6 кадраў». (16+).
13.00 Серыял «Івановы-Івановы». (16+).
14.10, 20.10 Серыял «Атэль «Элеон». (16+).
16.45, 5.10 Серыял «Ранеткі». (12+).
17.50, 23.00 «Уральскія пельмені». (16+).
19.00 Серыял «Псіхалагіні». (16+).
21.20 Камедыя «Каханне ўразнос». (16+).
0.00 Серыял «Празорца». (16+).
0.50 Серыял «Бязмоўны сведка». (16+).
1.50 Серыял «Закрытая школа». (16+).
3.30 «Лаві момант». (16+).

Культура

6.30, 9.25, 12.40, 20.40, 2.40 Сусветныя скарбы.
6.50 «Зіхатлівы камень». Дак. фільм.
7.30, 8.00, 10.00, 15.00, 19.30, 23.45 Навіны культуры.
7.35 «Легенды сусветнага кіно». Валянціна Караваева.
8.05, 21.10 «Правілы жыцця».
8.35, 22.20 «Абацтва Даўнтан». Маст. фільм.
9.40 Галоўная роля.
10.15, 17.50 «Назіральнік».
11.10, 0.40 XX стагоддзе. «Юрый Гагарын. Сустрэча». Дак. фільм.
12.10 «Майстэрня архітэктуры». Сны архітэктуры.
12.55 «Сацi. Нясумная класіка...»
13.35 «Жыццё і прыгоды Элізабэт Віжэ-Лебрэн». Дак. серыял.
14.30, 23.15 «Заўтра не памрэ ніколі». Дак. серыял.
15.10 «Шуман. Клара. Брамс». Дак. фільм.
16.05 «Пятае вымярэнне».
16.30 «2 Вернік 2».
17.15 «Герард Меркатар». Дак. фільм.
17.25, 2.10 Жыццё выдатных ідэй. «Золата «з нічога», або Алхімікі XXI стагоддзя».
18.45 «Чырвоны Вялікдзень». Дак. фільм.
19.45 Галоўная роля.
20.00 «Яна напісала сабе ролю...» Дак. серыял.
20.55 «Добрай ночы, малыя!»
21.40 Штучны адбор.
0.00 «Кінескоп». XXVII Міжнародны кінафестываль у Котбусе.
0.40 65 гадоў Эймунтасу Някрошусу. «Аддаліць гарызонт». Дак. фільм.

Настальгія

6.00 «Мы вас любім!» Канцэрт гурта «Воскресение». 1994 год (16+).
7.00, 8.40, 11.10, 12.50, 14.15, 15.40, 17.00, 17.40, 19.00, 20.15, 21.40, 23.00, 1.00, 2.40, 3.40, 5.00 Музычная настальгія (12+).
7.20 «Вакол смеху». «Казачны вечар». 1981 год (12+).
9.00 Маст. фільм «Выхаванне жорсткасці ў жанчын і сабак». (16+).
12.00 «СевАлогія» з Севам Наўгародцавым: «Тбілісі-80». 2005 год (18+).
13.10, 19.10 Маст. фільм «Міраж». (16+).
14.35 «Час пік» з У. Лісцьевым. 1994 год (12+).
15.00, 21.00 «Мінулы час» (12+).
16.00, 22.00 «Народжаныя ў СССР» (12+).
17.30 «Сядзі і глядзі». Музычна-парадыйная праграма (16+).
18.00 «Быў час» з Аляксандрам Палiткоўскім: «Каратэ». 2005 год (12+).
20.35 Маст. фільм «Заваёўнікі гор». (12+).
0.00 «Да і пасля...» з Уладзімірам Малчанавым. Год 1982. 2-я частка. 2011 год (16+).
1.15 Сустрэча ў Канцэртнай студыі «Астанкіна» з пісьменнікам Юльянам Сямёнавым. 1983 год (12+).
3.00 «Быў час». 2008 год (16+).
4.00 Маст. фільм «Штэпсель жэніць Тарапуньку». (12+).
5.40 Маст. фільм «Субота і нядзеля...» (12+).

EuroSport 1

3.30 Watts.
4.00 Алімпійскія гульні. «Зала славы». Пекін-2008.
5.30 Алімпійскія гульні. «Зала славы». Лондан-2012.
7.00 Алімпійскія гульні. «Зала славы». Сочы-2014.
8.30 Алімпійскія гульні. «Зала славы». Ванкувер-2010.
9.15, 16.00, 22.00 Снукер. Northern Ireland Open.
10.45 Фігурнае катанне. Этап Гран-пры.
12.00, 2.30 Аўтаспорт. Серыя WTCC.
12.30 Зімовыя віды спорту. «У пагоні за гісторыяй». Ліндсі Вон.
13.30 Алімпійскія гульні. «Алімпійскі антураж».
14.00 Алімпійскія гульні. «Захапляльныя моманты».
15.00 Алімпійскія гульні. «Алімпійская веліч». Міхаэль Грайс.
15.10 Алімпійскія гульні. «Топ-10 галоўных момантаў».
15.30 Скачкі з трампліна. Кубак свету.
21.30 «Дух парусная спорту».
2.00 Аўтагонкі. Endurance.

Кінакамедыя

1.00 Камедыя «Лепш не бывае». (12+).
4.10 Камедыя «Канікулы строгага рэжыму». (12+).
6.20 Дэтэктыў «Праклён нефрывавага скарпіёна». (16+).
8.20 Камедыя «Прышэльцы». (12+).
10.25 Камедыя «Вой, мамачкі!» (18+).
12.05 Камедыя «Успаміны». (16+).
13.55, 14.50, 15.40 Скетчкам «Паміж намі». (16+).
14.15, 15.10 Шоу «Камедыянты». (16+).
15.55 Меладрама «Мілка». (18+).
17.35 Камедыя «Выпадковы муж». (16+).
19.30 Камедыя «Хлапечнік паірландску». (16+).
21.20 Камедыя «Па версіі Барні». (16+).
23.45 Камедыя «Прышэльцы-2: калідоры часу». (12+).

ТБ3

6.00 М/ф (6+).
7.55 «Доктар I...» (16+).
8.25 «Трэндзі» (16+).
8.55, 19.00, 1.40 «Кузей. Гюней». Серыял (16+).
10.30, 3.10 «Судовыя страсці». Дак. серыял (16+).
12.05, 18.00 «Сляпая» (12+).
13.05, 16.55 «Варажбітка» (12+).
14.10, 4.40 «Паралельны свет» (12+).
15.05 «Паляўнічыя на прывідаў» (16+).
15.35 «Здзелка» (16+).
16.05 «Натуральны адбор» (12+).
20.50 «Вакол свету. Месцы сілы» (16+).
21.50 «Рэвізора» (16+).
22.55, 5.30 «Гісторыі выратавання» (16+).
23.25 «Легенда аб Шукальніку». Серыял (16+).
0.10 «Жанчына ў чорным». Маст. фільм (16+).

ТБ1000

6.10, 17.35 Рэальнае каханне (16+).
8.45 Чалавек, які змяніў усё (16+).
11.20 Паштальён (16+).
14.40 Адступнікі (16+).
20.10 Таксі-4 (12+).
22.00 Розум і пачуцці (12+).
0.40 Гіпнатызёр (18+).
2.50 Востраў пракляты (16+).
5.05 Банды Нью-Ёрка (16+).

ТБ1000 Рускае кіно

6.20 Тры таварышы. 3—4-я серыі (16+).
8.40 Нябесны суд (16+).
10.40 З Дона выдачы няма (16+).
12.30 Здабытак рэспублікі. 2-я серыя (12+).
13.55 Дурань (16+).
16.20, 4.20 Не было б шчасця. 1—2-я серыі (12+).
18.20 Галасы вялікай краіны (6+).
20.20 22 хвіліны (12+).
22.05 Паляўнічы-1. Чалавек з мінулага (16+).
0.15 Раскоп (12+).
2.05 Цёмны свет (16+).

National Geographic

6.00 Код небяспекі. (12+).
6.25 Зрабі або памры. (12+).
6.45 Чалавек супраць YouTube. (12+).
7.35, 18.00, 21.00, 22.30, 0.25, 3.30, 5.10 Навуковыя недарэчнасці. (12+).
8.00, 10.20, 14.55 Мегазаводы. (12+).
8.50, 11.05 Шаша праз пекла. (12+).
9.35 Другая сусветная вайна: пекла пад вадой. (16+).
11.55 Аўта-SOS. (12+).
12.40 Праз мільён гадоў. (12+).
13.25, 17.15, 20.15 Гульні розуму. (12+).
15.45 Другая сусветная вайна: асушэнне акіяна (12+).
16.30, 19.30, 1.55 Расследаванні авіякатастроф. (12+).
18.45 1917-ы: адзін год — дзве рэвалюцыі (16+).
21.45 Астана: горад будучыні (12+).
22.55 Героі нябесная вайны. (12+).
23.40 Мяжа. (16+).
1.10 Даследчык 2.0. (12+).
4.15 Гады небяспечнага жыцця. (12+).

Discovery

8.00, 17.00, 22.00, 4.40 Махінатары. (12+).
9.00, 15.00, 21.00, 2.25, 6.20 Як гэта ўстроена? (12+).
10.00, 16.00, 1.00, 3.50 Сапёры. (16+).
10.30, 16.30, 23.30, 4.15 Склады: бітва ў Канадзе. (12+).
11.00 Аўтападполле. (16+).
14.00, 7.10 Голыя і напалоханыя. (16+).
18.00, 5.30 Хуткія і гучныя. (12+).
19.00, 0.00, 2.55 Залатая ліхаманка. (16+).
20.00 Мільёны Пабла Эскабара. (16+).
23.00 Паляўнічыя на рэліквіі. (16+).
0.00 Падарожжа ў невядомасць. (16+).
1.30 Самагоншчыкі. (18+).

ПРАЧУХАНКА НА ПЯЦЬ З ПЛЮСАМ

Штотыдзень у эфіры тэлеканала «Беларусь 3» гульня «Размаўляем па-беларуску». Для таго каб стаць яе ўдзельнікамі, неабходна зайсці на сайт tvrgomel.by або 3belarus.by і праз банер «Размаўляем па-беларуску» запоўніць заяўку на каманду з трох чалавек. Ну, а праверыць сваё веданне роднай мовы пасля таго, як праграма выйшла ў эфір, можна з дапамогай «Звязды».
Ці ведалі вы, што:

цуглі — частка амуніцыі каня ў выглядзе двух металічных звёнаў;

шавіёт — варсістая шарсцяная тканіна;

гайня — некалькі сабак ці ваўкоў, зграя;

камінар — чысцільшчык комінаў;

прачуханка — вымова за штонебудзь;

сярнічка — запалка;

на пяць з плюсам — вельмі добра, цудоўна нешта рабіць, жыць (беларускія сінонімы: *будзь здароў, дай бог кожнаму, люба-дорага;* руская адпаведнікі: *на славу, на все сто);*

хадзіць на пальчыках — далікатна абыходзіцца з кім-небудзь, паддобрывацца да каго-небудзь. Беларусы яшчэ скажуць: *лістам слацца, рассыпацца дробным макам, падпускаць лёстачкі.* Рускія: *ходить на цырлах, ходить на задних лапках.*

У Юрася Свіркі чытаем:
Вечна свет на тых глядзеў з павагай,
Перад тым на пальчыках хадзіў,
Хто яго выводзіў з раўнавагі,
Хто яму, зграючы, свяціў...

Чарговыя выпускі тэлевіктарыны глядзіце ў эфіры «Беларусь 3» раніцай кожную суботу.

Ірына АСТАШКЕВІЧ.
iost@zviazda.by

■ Тэлесеткі

«Камертон» для бас-барытона

Гэты тыдзень выдаўся насычаным на юбілеі дзеячаў культуры, і тэлеканал «Беларусь 3» плаўна перайшоў ад святкавання 70-годдзя Анатоля Ярмоленкі да эфірных віншаванак да 60-годдзя Мікалая Скорыкава.

Дзень нараджэння папулярнага артыста, выкладчыка і вядучага праграмы «Беларусь як песня» будзе адзначацца 19 лістапада. З гэтай нагоды «Беларусь 3» прадставіць сольны канцэрт Мікалая Скорыкава на «Славянскім базары ў Віцебску» 2000 года, а таксама тэматычную праграму «Камертон» з яго ўдзелам. Народны артыст Беларусі, напрыклад, раскажа гледачам, як яму, уладальніку бас-барытона поўнага дыяпазону, некалі прапаноўвалі кар'еру опернага спевака ў Нью-Ёрку, успомніць жартоўныя гісторыі са сваёй «армейскай маладосці», а яшчэ мы даведаемся, як гісторыя сям'і Скорыкавых паўплывала на яго песенны рэпертуар.

Вікторыя ЗАХАРАВА.
zaharava@zviazda.by

■

Серада, 22 лістапада

Беларусь 1

6.00, 7.20, 8.15 Добрай раніцы, Беларусь!
7.00, 8.00 (з сурдаперакладам), **9.00, 12.00, 13.00, 15.00, 17.00, 19.00, 0.30** Навіны.
7.05, 8.05 Навіны эканомікі.
7.10, 8.10, 18.15, 0.10 Зона Х (16+).
9.10, 22.10 Серыял «След» (16+).
10.55, 12.10, 18.35, 19.20 Серыял «Дзяжурны ўрач» (16+).
13.10 «Дзіцячы доктар».
13.45 «Дзень у вялікім горадзе».
14.45, 15.25 Серыял «Спявачка» (16+).
15.15, 18.00 Навіны рэгіёна.
17.05 «Беларуская часінка».
21.00 «Панарама».
21.50 «Актуальнае інтэрв'ю».
23.55 «Сфера інтарэсаў».
0.50 «Дзень спорту».
1.00 Серыял «Афіцэрскія жонкі» (16+).

Беларусь 2

7.00 «Тэлераніца» (12+).
9.00, 19.20 «Тэлебарометр».
9.05, 17.10 Серыял «Жаночы рай» (16+).
11.10 «Тата зможа?» (16+).
12.05 Серыял «Каманда» (16+).
14.00, 19.25 «Бітва салонаў» (16+).
15.15 Серыял «Іх перабылтаі ў раддоме» (16+).
16.15 «Нічога сабе ньюз».
16.20 «Пін_код». Інтэрактыўны маладзёжны праект.
20.25 «Паненка-сялянка» (16+).
21.30 «Багіня шопінгу» (16+).
22.00 «Спортлато» 5 з 36, «КЕНО».
22.05 «Калі мы дома». Скетчкам (16+).
22.40 Футбол. Ліга чэмпіёнаў УЕФА. 5-ы тур групавога раўнда. «Ювентус» (Італія) — «Барселона» (Іспанія).
0.45 Футбол. Ліга чэмпіёнаў УЕФА. 5-ы тур групавога раўнда. Агляд гульнявога дня.

Беларусь 3

7.00 «Дабраранак».
7.35, 12.20 «Беларуская кухня». Бабеніекі.
8.05, 12.00, 20.00 «Калейдаскоп». Навіны культуры.
8.20, 12.15 «Гэты дзень».
8.25, 18.35 «Ясенін». Маст. фільм (16+).
9.20, 18.15 «Легенды кіно». Таццяна Пельтцэр (12+).
9.45 «Камертон». Скрыпач Стэфана Мантанары.
10.10 «Святло далёкай зоркі». Памяці акцёра, народнага артыста Беларусі Валерыя Філатава.
10.35, 14.35 «Расследаванні камісара Мегрэ». Серыял (16+).
12.50 «Майстэрня. Гісторыя аднаго мастака». Аляксандр Касцючэнка.
13.15 «Славянскі базар у Віцебску — 2004».
14.05 «Музеі Беларусі».
15.50, 21.05 «Сакрэтныя акадэміі». Дак. серыял (12+).
16.30, 21.45 «Шчыт і меч». Маст. фільм (12+).
19.30 «Тэатр у дэталях». Спектакль Нацыянальнага акадэмічнага тэатра імя Янкі Купалы «Офіс».
20.10 «Беларуская кухня». Грыбны суп.
20.40 «Калыханка» (0+).
23.30 «Песні пад гітару».
23.45 Міжнародны фестываль сучаснай харэаграфіі ў Віцебску. Пермскі тэатр «Балет Яўгена Панфілава». Балет «Яна».

Беларусь 5

8.00 Футбол. Ліга чэмпіёнаў УЕФА. 5-ы тур. «Напалі» (Італія) — «Шахцёр» (Украіна).
9.55 Футбол. Ліга чэмпіёнаў УЕФА. 5-ы тур. «Севілья» (Іспанія) — «Ліверпуль» (Англія).
11.55 Футбол. Ліга чэмпіёнаў УЕФА. 5-ы тур. Агляд гульнявога дня.
12.55, 16.30 Спорт-мікс.
13.05 Козел пра футбол.
13.25 Гандбол. Ліга чэмпіёнаў. Відэачасопіс.
13.55 Спорт-кадр.
14.30 Футбол. Ліга чэмпіёнаў УЕФА. 5-ы тур. «Спартак» (Расія) — «Марыбар» (Славенія).
16.40 На шляху да ЧС-2018. Відэачасопіс.
17.10 Гульні «навырост».
17.40 Змешаныя адзінаборствы. UFC.
19.50 Футбол. Ліга чэмпіёнаў УЕФА. 5-ы тур. ЦСКА (Расія) — «Бенфіка» (Партугалія). (У перапынку — Спорт-цэнтр.)
21.50 Спорт-цэнтр.
22.00 Слэм-данк.
22.30 Футбол. Ліга чэмпіёнаў УЕФА. 5-ы тур. Анлайн гульнявога дня. (У перапынку — Спорт-цэнтр.)

АНТ

6.00, 6.30, 7.00 (з субцітрамі), **7.30, 8.00** (з субцітрамі), **8.30, 9.00** (з субцітрамі), **11.00, 13.00, 16.00, 18.00** (з субцітрамі), **20.30** «Нашы навіны».
6.05, 7.05, 8.05 «Наша раніца».
9.05 «Жорсткі раманс». «А напаследок я скажу...» (16+).
10.00 «Жыць здарова!» (12+).
11.05, 13.05, 16.15, 18.15 (з субцітрамі), **21.00** Навіны спорту.
11.10 «Модны прыгавор» (12+).
12.20, 13.10, 19.00 «Няхай гавораць» (16+).
13.55 «Давай пажэнімся!» (16+).
14.55 «Мужчынскае/Жаночае» (16+).
16.20 «Адваротны адлік». «Раман імператрыцы. Беларуская карта» (12+).
16.55 «На самай справе» (16+).
18.20 «Кантрольная закупка» (12+).
18.55 «Удача ў прыдачу!» Дзённік (12+).
20.00 «Час».
21.05 Серыял «Крылы імперыі». (16+).
23.05 «Вячэрні Ургант» (16+).
23.45 Начныя навіны.
0.00 «Час пакажа» (16+).

СТБ

6.00, 7.30, 10.30, 13.30, 16.30, 19.30, 22.30 «24 гадзіны».
6.10, 17.25 «Міншчына».
6.20, 7.45 «Раніца. Студыя добрага настрою» (6+).
7.40, 20.10, 23.00 «СТБ-спорт».
8.30, 18.35 «Тайны Чапман» (16+).
9.35, 23.05 «Самыя шакіруючыя гіпотэзы» (16+).
10.40 «Пантэра» Серыял (16+).
12.30, 23.55 «Загадкі чалавецтва» (16+).
13.50 Меладрама «Дарога праменя». (16+).
15.50 «Вадзіць па-руску» (16+).
16.10 «Аўтапанарама» (12+).
16.50 «Салдаты і афіцэры». Серыял (16+).
17.35 «Пад прыкрыццём». Серыял (16+).
20.00 «Сталічныя падрабязнасці».
20.15 «Тэрыторыя памылак» (16+).
22.00 «Глядзець усім!» (16+).
0.45 «Знахар». Серыял (16+).
1.30 Бадмінтон. Кубак Беларусі. Мужчыны.

МІР

7.30 «Добрай раніцы, свет!» (16+).
8.35 «Няма праблем» (16+).
10.00 «Любімыя акцёры» (12+).
10.30, 13.15, 19.20 Серыял «Вострaў непатрэбных людзей» (16+).
13.00, 16.00, 19.00 Навіны (бягучы радок).
14.25 «Іншы свет». Што паўплывала на змены ў жыцці? (12+).
15.00 «Справы сямейныя. Новыя гісторыі» (16+).
16.15, 17.10, 18.05, 4.55 Серыял «Вяртанне Мухтара-2». (16+).
21.10 Серыял «Аддзел 44». (16+).
23.10 Маст. фільм «Марфа і яе шчанюкі» (12+).
0.55 Маст. фільм «Каханне без страхоўкі» (16+).
3.00 Серыял «Мафіёзі». (16+).

РТР—Беларусь

7.00 «Раніца Расіі».
11.00, 14.00, 17.00, 20.00 Весткі.
11.40 «Простыя пытанні» з Ягорам Хрусталёвым. (12+).
12.00, 22.10, 23.10 Серыял «Тайны следства — 16». (12+).
13.50, 16.50, 19.50, 23.00 Навіны — Беларусь.
14.35 «Пра самае галоўнае». Ток-шоу. (12+).
15.45 «60 хвілін». Ток-шоу.
17.35 «Лёс чалавека». (12+).
18.45 «Андрэй Малахаў. Прамы эфір». (16+).

20.35 Серыял «Марозава». (12+).
23.55 «Вечар з Уладзімірам Салаўёвым».

НТБ—Беларусь

5.55 «Астрапрагноз».
6.00, 7.00, 8.00, 10.00, 13.00, 16.00, 19.00 Сёння.
6.10, 7.10 «Дзелавая раніца НТБ». (12+).
8.05 Серыял «Вяртанне Мухтара». (16+).
9.40, 23.10 «НЗ.by».
10.25, 19.40 Дзённік «Удача ў дадатак!» з «Еўраопт».
10.30 Серыял «Падазраюца ўсе». (16+).
11.05 Серыял «Сведкі». (16+).
12.00 «Суд прысяжных». (16+).
13.30, 18.30 Агляд. Надзвычайнае здарэнне.
14.05 «Месца сустрэчы».
16.30 «Спецыяльны выпуск». (16+).
17.30 Серыял «Вуліцы разбітых ліхтароў». (16+).
19.45 Серыял «Мянтоўскія войны». (16+).
23.35 «Вынікі дня».
0.05 Серыял «Агенцтва схаваных камер». (16+).

8 канал

7.00, 15.55, 19.45, 20.50, 23.55 «Надвор'е».
7.05 «Сябры дзядулі Марка» (0+).
7.25, 16.00 Для дзяцей: «Адказвайка».
7.30 «Раніца на восьмым».
10.30 «Адшукваецца адпачынак» (0+).
11.00 Трылер «Я ведаю, што вы зрабілі мінулым летам» (16+).
13.00 Серыял «Жорсткае каханне».
14.25 Серыял «Прыгоды маладога Індыяны Джонс» (12+).
16.05 «Мультпарад».
17.00 Серыял «Дарагі доктар».
18.20 Серыял «Каханне і помста».
19.15 «Мой любімы гадаванец» (0+).
19.50 Серыял «Дзеці Арбата».
20.45 «Вечарніца».
20.55 Драма «Прадказальнік» (16+).
23.00 Серыял «Дама пад вэлюмам».

ВТБ

6.00, 15.15 Серыял «Вароніны». (12+).
7.20 «Дурні і дарогі». (16+).
7.40, 4.20 М/ф «Дуда і Дада». (0+)
8.00, 4.30 М/ф «Смяшарыкі». (0+)
8.20, 4.50 М/ф «Аліса ведае, што рабіць!» (6+)
8.50, 3.50 «Ералаш». (6+)
09.30 «Сэрцы за каханне». (16+).
10.00 «Проста кухня». (16+).
10.40 Камедыя «Каханне ўразнос». (16+).
12.20 Скетч-шоу «6 кадраў». (16+).
13.00, 19.00 Серыял «Псіхалагіні». (16+).
14.10, 20.10 Серыял «Атэль «Элеон». (16+).
16.45, 5.10 Серыял «Ранеткі». (12+).
17.50, 23.20 «Уральскія пельмені». (16+).
21.20 Камедыя «Дабіся поспеху». (16+).
0.00 Серыял «Празорца». (16+).
0.50 Серыял «Бязмоўны сведка». (16+).
1.50 Серыял «Закрытая школа». (16+).
3.30 «Лаві момант». (16+).

Культура

6.30, 13.35 «Жыццё і прыгоды Элізабэт Віжэ-Лебрэн». Дак. серыял.
7.30, 8.00, 10.00, 15.00, 19.30, 23.45 Навіны культуры.
7.35 «Легенды сусветнага кіно». Іван Мазжухін.
8.05, 21.10 «Правілы жыцця».
8.35, 22.20 «Абацтва Даўнтан». Маст. фільм.
9.25, 12.35, 20.40 Сусветныя скарбы.
9.40 Галоўная роля.
10.15, 17.50 «Назіральнік».
11.10, 0.40 XX стагоддзе. «Інтэрв'ю Прэзідэнта РСФСР Барыса Ельцына інфармацыйнаму тэлевізійнаму агенцтву». 1991 год.
12.00 «Геній».
12.55 Штучны адбор.
14.30, 23.15 «Заўтра не пампре ніколі». Дак. серыял.
15.10 «Стравінскі ў Галівудзе». Дак. фільм.
16.05 «Пешшу...» Тутаеў пейзажны.
16.30 «Блізкае акружэнне Канстанціна Райкіна».
17.25, 2.25 Жыццё выдатных ідэй. «Вывучаная бездапаможнасць і простыя ключ да шчасця».
18.45 «Аптычная ілюзія, або Узяцце паралельнага свету». Дак. фільм.
19.45 Галоўная роля.
20.00 «Яна напісала сабе ролю...» Дак. серыял.
20.55 «Добрай ночы, малыя!»
21.40 «Абсалютны слых».
0.00 «Астравы». Анатоль Адоскін.
1.30 «Стравінскі ў Галівудзе». Дак. фільм.

Настальгія

6.00 «СевАлогія» з Севам Наўгародцавым: «Тбілісі-80». 2005 год (18+).
6.50, 8.15, 9.40, 11.00, 11.40, 13.00, 14.15, 15.40, 17.00, 19.00, 20.15, 21.40, 23.00, 1.00, 2.40, 5.15 Музычная настальгія (12+).
7.10, 13.10, 19.10 Маст. фільм «Міраж». (16+).
8.35 «Час пік» з У. Лісцьевым. 1994 год (12+).
9.00, 15.00, 21.00 «Мінулы час» (12+).
10.00, 16.00, 22.00 «Народжаны ў СССР» (12+).
11.30 «Сядзі і глядзі». Музычна-парадыйная праграма (16+).
12.00 «Быў час» з Аляксандрам Паліткоўскім: «Каратэ». 2005 год (12+).
14.35 Маст. фільм «Заваеўнікі гор». (12+).
18.00 «Спяем, сябры!» з Таццянай Візбар. 2008 год (12+).
20.35 «Час пік» з У. Лісцьевым. 1994 год (12+).
0.00 «Мы вас любім!» Канцэрт гурта «Воскресение». 1994 год (16+).
1.20 «Вакол смеху». «Казачны вечар». 1981 год (12+).
3.00 Маст. фільм «Выхаванне жорсткасці ў жанчын і сабак». (16+).

Eurosport 1

3.00, 15.00 Зімовыя віды спорту. «У пагоні за гісторыяй». Ліндсі Вон.
3.30 Скачкі з трампліна. Кубак свету.
5.00, 9.00, 16.00, 22.00 Снукер. Northern Ireland Open.
7.00, 15.30 Скачкі з трампліна. «Нераскзаная гісторыя». Каміль Стох.
7.30, 20.00 Фігурнае катанне. Этап Гран-пры.
10.30 Аўтагонкі. Endurance.
11.00 Аўтагонкі. Серыя WTCC.
11.30, 21.00 Дрон-рэйсінг. DR1 Champions.
12.30 «Дух парусная спорту».
13.00, 14.30 Алімпійскія гульні. «Зборы ў Патагоніі».
2.05 Футбол. Чэмпіянат MLS. Фінал Канферэнцыі.

Кінакамедыя

2.05 Камедыя «Вяселлі і іншыя непрыемнасці». (16+).
3.55 Камедыя «Supergнянь». (16+).
5.40 Камедыя «Ас». (16+).
7.30 Камедыя «Дзяўчына з манака». (16+).
9.20 Камедыя «Прышэльцы-2: калідоры часу». (12+).
11.40 Камедыя «Лепш не бывае». (12+).
14.20, 15.10 Шоу «Камедыянты». (16+).
14.50, 15.40 Скетчкам «Паміж намі». (16+).
15.55 Камедыя «Хлапечнік па-ірландску». (16+).
17.50 Камедыя «Настаўнік англійскай». (16+).
19.30 Камедыя «Прывід». (6+).
21.35 Камедыя «Джунглі клічуць! У пошуках Марсупіламі». (12+).
23.35 Камедыя «Прышэльцы-3: узяцце Бастыліі». (12+).

ТБ3

6.00 М/ф (6+).
7.50 «Доктар І...» (16+).
8.20 «Трэндзі» (16+).
8.50, 19.00, 3.10 «Кузей. Гюней». Серыял (16+).
10.30 «Судовыя страсці». Дак. серыял (16+).
12.05, 18.00 «Сляпая» (12+).
13.05, 16.55 «Варажбітка» (12+).
14.10, 4.40 «Паралельны свет» (12+).
15.05 «Паляўнічыя на прывідаў» (16+).
15.35 «Здзелка» (16+).
16.05 «Натуральны адбор» (12+).
20.50 «Магазіна» (16+).
21.55 «Рэвізора» (16+).
23.00, 5.30 «Лінія абароны» (16+).
23.35 «Легенда аб Шукальніку». Серыял (16+).
0.20 «Хуткасць-2». Баявік (12+).
2.20 «Гучныя справы» (16+).

ТБ1000

8.10 Розум і пачуцці (12+).
10.50 Ева: штучны розум (12+).
12.40 Таксі-4 (12+).
14.25 Востраў праклятых (16+).
17.05 Банды Нью-Ёрка (16+).
20.10 Як выкрасці хмарачос (12+).
22.20 Дывергент-3: за сцяной (16+).
0.40 Аднакласнікі (16+).
2.40 Мыс страху (16+).
4.55 Авіятар (12+).

ТБ1000 Рускае кіно

6.20 Паляўнічы-1. Чалавек з мінулага (16+).
8.30 22 хвіліны (12+).
10.20 Раскоп (12+).
12.10 Удар! Яшчэ ўдар! (6+).
14.10 Цёмны свет (16+).
16.20, 4.20 Не было б шчасця. 3—4-я серыі(16+).
18.30 Лёгкі на ўспамін (12+).
20.20 Дом Сонца (16+).
22.15 Паляўнічы-2. Мыцішчынскі маньяк (16+).
0.20 Маленькая Вера (18 +).
2.45 Цёмны свет. Раўнавага (12+).

National Geographic

6.00 Код небяспекі. (12+).
6.25 Зрабі або пamры. (12+).
6.45 Займальная навука. (12+).
7.35, 23.05, 5.35 Навуковыя недарэчнасці. (12+).
8.00, 10.20, 14.55 Мегазаводы. (12+).
8.50, 11.05 Шаша праз пекла. (12+).
9.35 Навуковыя недарэчнасці. (12+).
11.50 Аўта-SOS. (12+).
12.35 Антарктыка. (12+).
13.25, 17.10, 20.20 Гульні розуму. (12+).
15.40 Асушыць акіян. (12+).
16.25, 19.35, 2.30 Расследаванні авіякатастроф. (12+).
17.55, 1.00, 4.00 Інстынкт выжывання. (16+).
18.40 Гады небяспечнага жыцця. (12+).
21.05 Другая сусветная вайна: асушэнне акіяна (12+).
21.50 Пагоня за леднікамі. (12+).
23.25 Героі нябеснай вайны. (12+).
0.15 Мяжа. (16+).
1.45 Найгоршае надвор'е ў гісторыі? (16+).
4.50 Даследчык 2.0. (12+).

Discovery

8.00, 17.00, 22.00, 4.40 Махінатары. (12+).
9.00, 15.00, 21.00, 2.25, 6.20 Як гэта ўстроена? (12+).
10.00, 16.00, 1.00, 3.50 Сапёры. (16+).
10.30, 16.30, 23.30, 4.15 Склады: бітва ў Канадзе. (12+).
11.00 Іржавая імперыя. (12+).
14.00, 7.10 Голыя і напалоханыя. (16+).
18.00, 5.30 Хуткія і гучныя. (12+).
19.00, 0.00 Залатая ліхаманка. (16+).
20.00 Дарогі Расіі. (12+).
23.00 Паляўнічыя на рэліквіі. (16+).
0.00 Мільёны Пабла Эскабара. (16+).
1.30 Самагоншчыкі. (18+).
2.55 Мадэль для зборкі. (16+).

Усходні гараскоп на

АВЕН. Тыдзень добры для вырашэння фінансавых пытанняў. У панядзелак і чацвер магчымы дзелавыя сустрэчы, якія будуць канструктыўнымі і спрацуюць на перспектыву. У аўторак павышаная працаздольнасць дазволіць справіцца з многімі напапашанымі справамі, аднак усё ж не варта жыць на працы. У пятніцу лепш адкласці дзелавыя сустрэчы і паездкі. Пакадана нікому не адкрываць свае планы і задумы. Варта баяцца канкурэнтаў, асабліва ў асабістым жыцці.

ЦЯЛЕЦ. Тыдзень спрыяе інтэлектуальнай дзейнасці і роздуму пра высокія матэрыі. Не купляйцеся на лісліўасць ні ў прафесійнай, ні ў асабістай сферах. Сустрэча са старымі сябрамі ў першай палове тыдня адкрые перад вамі новыя перспектывы. У чацвер і пятніцу лепш не рабіць ніякіх кардынальных крокаў, усё важнае для сябе пачынайце з суботы. Выхадныя варта прысвяціць зносінам з сябрамі і блізкімі людзьмі.

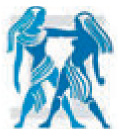

БЛІЗНЯТЫ. Сітуацыя будзе складвацца ў залежнасці ад вашай працаздольнасці і ўмення ладзіць з калектывам. У панядзелак адно слова можа цалкам перамяніць увесь ход падзей. Так што смела выказвайце свой пункт гледжання. Вам трэба будзе зрабіць выбар, накіраваць свае сілы ў нейкае канкрэтнае рэчышча, тады вы зможаце дасягнуць поспеху. У суботу магчыма важная размова на асабістыя тэмы.

РАК. На гэтым тыдні самай важнай задачай будзе здабыццё прафесійных сувязяў і атрыманне дакладнай інфармацыі. Аўторак можа аказацца добрым днём для вырашэння дзелавых пытанняў і вядзення перагавораў. У чацвер вялікая частка папяровай працы і сустрэч будзе закранаць фінансавую сферу. У пятніцу не давярайце выпадковым знаёмствам і будзьце асцярожныя пры зносінах з даўно знаёмымі людзьмі, у гэты дзень ёсць магчымасць разрыву дзелавых адносін з-за прынцыповасці партнёра. На выхадных складзецца спрыяльная сітуацыя ў адносінах з блізкімі людзьмі, што дазволіць адпачыць ад людскіх клопатаў і аднавіць свае сілы.

ЛЕЎ. Чым больш аптымістычным будзе ваш настрой, тым лягчэй вы дасягнеце поспеху ў справах і грамадскага прызнання. Аднак у аўторак ці ў сераду некаторыя важныя арганізацыйныя пытанні будуць вырашацца з цяжкасцю і то толькі ў тым выпадку, калі вы прыкладзеце максімум намаганняў. У сярэдзіне тыдня вас у літаральным сэнсе могуць заваліць працай. Але не варта зацыкліваца на бягучых праблемах, лепш задумайцеся пра што-небудзь прыемнае, скажам — пра спатканне або адпачынак. Наогул, гэты час спрыяе таму, каб маглі адарвацца ад паўсядзённых клопатаў і аддацца фантазіям, марам.

ДЗЕВА. Тыдзень будзе дастаткова спакойны і гарманічны. У другой палове можа адбыцца важная падзея, якая дазволіць дамагчыся прасоўвання па кар'ернай лесвіцы. Паспяховасць праведзеных работ цалкам будзе залежаць ад вас. Неабходна будзе расставіць прыярытэты і звесці ўсе канцы ў адну кропку, ад таго, што выбіваецца з плана, варта адмовіцца. Асцярожней з канкурэнтамі, яны могуць гуляць не па правілах. У сям'і варта ўдзяліць больш увагі дзецям.

наступны тыдзень

ШАЛІ. На гэтым тыдні пажадана ва ўсім давяраць уласным адчуванням і інтуіцыі, а лагічныя высновы пакіньце на потым. Яны здольныя хутчэй завесці вас у тупік, чым дапамагчы разабрацца ў складанай сітуацыі. Надыходзіць добры час для ўсяго новага — эксперыментуйце, спрабуйце новыя шляхі, падыходы і тэхналогіі. У сераду і пятніцу паспрабуйце не спазніцца на дзелавыя і сяброўскія сустрэчы.

СКАРПІЁН. Жыццё будзе віраваць. Ваша задача — навучыцца сядлаць хвалю. Калі вы зможаце кіраваць сітуацыяй, то за гэтыя некалькі дзён здолееце зрынуць горы. Знайдзіце час як след падумаць і пераварыць неафармленыя імкненні ў выразныя і дасягальныя мэты. У панядзелак ці аўторак з'явіцца магчымасць праявіць свае самыя разнастайныя таленты. У пятніцу добра пачынаць новую справу, вы атрымаеце ад яе сапраўдную асалоду. Выхадныя правядзіце разам з каханым чалавекам.

СТРАЛЕЦ. Аналізуйце свае паводзіны, нават у нязначных дробязях у тых выпадках, калі вы дзейнічаеце па звычцы. Можаце разлічваць на вопыт і падтрымку блізкіх людзей. У аўторак магчымыя цяжкасці на працы не павінны быць падставай для пачатку пошуку новага месца, бо гэта акажацца пустым марнаваннем часу. Затое ідэі, якія наведаюць вас, хай іх і нельга рэалізаваць на дадзены момант, вартыя таго, каб скарыстацца імі ў будучыні. Можаце разлічваць на падтрымку даўняй сяброўкі ці сваяка жаночага полу.

КАЗЯРОГ. Тыдзень запатрабуе ад вас разважанай працы і цярпення. Усе працэсы прасоўваюцца павольна, але так і павінна быць, гэта неабходная ўмова на дадзеным этапе вашага развіцця і рэалізацыі ідэі. Адпачніце ж нарэшце ад працы, яна нікуды ад вас не дзенецца. Калі хочацца спакою і расслаблення, не варта з гэтым змагацца. Лепш накіруйце свае сілы на тое, каб даставіць радасць сабе, родным і блізкім. У сераду і ў суботу карысна будзе наведаць спартзалу або прагуляцца па крамах.

ВАДАЛЕЙ. Тыдзень прынясе ўсплёск актыўнасці ў сферы прафесійнай дзейнасці і творчых пошукаў. Усё будзе атрымлівацца выдатна, але будзьце пільныя, капрызны поспех можа адвярнуцца ў любы момант. Поспехі на працы будуць прыкметныя бліжэй да выхадных, нягледзячы на магчымыя цяжкасці аўторка і серады, не выпускайце ініцыятыву. У чацвер вам можа дастацца складаная праца, а начальства будзе непрыстойна часта мяняць свой пункт гледжання. Выхадныя правядзіце з сям'ёй, зносіны з тымі, хто не ўваходзіць у блізкі круг, скарачайце да неабходнага мінімуму.

РЫБЫ. Гэта будзе вельмі ўдалы тыдзень, напоўнены прыемнымі момантамі. З самага яго пачатку будзеце ў цэнтры ўвагі. У вас ёсць два шляхі: трэба або вельмі шмат працаваць у розных галінах, каб стаць незаменным, ці не працаваць наогул, каб вас пра гэта прыйшлося папрасіць. Можаце стаць прыкметнай асобай у сябе на працы. Вашы навыкі і вопыт будуць карысныя калегам, вы лёгка заваюеце прызнанне. Сустрэчу з сябрамі лепш запланаваць на пятніцу, а выхадныя дні варта правесці сам-насам з сабой.

Чацвер, 23 лістапада

Беларусь 1

6.00, 7.20, 8.15 Добрай раніцы, Беларусь!
7.00, 8.00 (з сурдаперакладам), 9.00, 12.00, 13.00, 15.00, 17.00, 19.00, 0.30 Навіны.
7.05, 8.05 Навіны эканомікі.
7.10, 8.10, 18.15, 0.10 Зона Х (16+).
9.10, 22.10 **Серыял «След» (16+).**
10.50, 12.10, 18.35, 19.20 Серыял «Дзяжурны ўрач» (16+).
13.10 «Дзіцячы доктар».
13.40 «Дзень у вялікім горадзе».
14.40, 15.25 **Серыял «Райскае месца» (16+).**
15.15, 18.00 Навіны рэгіёна.
17.05 «Беларуская часінка».
21.00 «Панарама».
21.50 Спецыяльны рэпартаж (12+).
23.55 Сфера інтарэсаў.
0.50 «Дзень спорту».
1.00 Серыял «Афіцэрскія жонкі» (16+).

Беларусь 2

7.00 «Тэлераніца» (12+).
9.00, 19.20 «Тэлебарометр».
9.05, 17.10 **Серыял «Жаночы рай» (16+).**
11.10, 22.05 «Тата зможа?» (16+).
12.05 Серыял «Каманда» (16+).
14.05, 19.25 «На нажах» (16+).
15.10, 22.55 Серыял «Іх перабытлаці ў раддоме» (16+).
16.15, 23.50 «Нічога сабе ньюз».
16.20 «Пін_код». Інтэрактыўны маладзёжны праект.
20.25 «Паненка-сялянка» (16+).
21.30 «Багіня шопінгу» (16+).
22.00 «Спортлато» 6 з 49, «КЕНО».

Беларусь 3

7.00 «Дабраранак».
7.35, 12.20 «Беларуская кухня».
Пірог з трусам.
8.05, 12.00, 20.00 «Калейдаскоп». Навіны культуры.
8.20, 12.15 «Гэты дзень».
8.25, 18.35 «Ясенін». Маст. фільм (16+).
9.20, 18.00 «Легенды кіно». Яўген Лявонаў (12+).
9.45 «Майстры і куміры». Заслужаная артыстка Рэспублікі Беларусь Алена Сідарава.
10.35, 14.35 «Расследаванні камісара Мегрэ». Серыял (16+).
12.50 «Майстэрня. Гісторыя аднаго мастака». Валянцін Губарaў.
13.15 «Славянскі базар у Віцебску — 2005».
14.10 «Музеі Беларусі».
16.05, 21.05 «Сакрэтныя акадэміі». Дак. серыял (12+).
16.45, 21.45 «Шчыт і меч». Маст. фільм (12+).
19.30 «Тэатр у дэталях». Спектакль Рэспубліканскага тэатра беларускай драматургіі «Раскіданае гняздо».
20.10 «Беларуская кухня». Бульбяная бабка з грушамі, травяная гарбата.
20.40 «Калыханка» (0+).
23.05 «Песні пад гітару».
23.20 Міжнародны фестываль сучаснай харэаграфіі ў Віцебску — 2017. IFMC — 30 гадоў.

Беларусь 5

8.00 Футбол. Ліга чэмпіёнаў УЕФА. 5-ы тур. «Ювентус» (Італія) — «Барселона» (Іспанія).
10.00 Футбол. Ліга чэмпіёнаў УЕФА. 5-ы тур. «Атлетыка» (Іспанія) — «Рома» (Італія).
12.05 Футбол. Ліга чэмпіёнаў УЕФА. 5-ы тур. Агляд гульнявога дня.
13.05, 17.10 Спорт-мікс.
13.15 Слэм-данк.
13.50 Футбол. Ліга чэмпіёнаў УЕФА. 5-ы тур. ЦСКА (Расія) — «Бенфіка» (Партугалія).
15.50 Футбол. Чэмпіянат Англіі. Агляд тура.
16.50 «Нашы. Міхаіл Грабоўскі».
17.20 Свет англійскай прэм'ер-лігі. Відэачасопіс.
17.50 Авертайм.
18.25 Хакей. Чэмпіянат Беларусі. «Дынама» (Маладзечна) — «Шахцёр» (Салігорск). (У перапынках — Спорт-цэнтр.)
20.45 Прэв'ю да матча Ліга Еўропы УЕФА. БАТЭ — «Црвена Звезда».
20.55 Футбол. Ліга Еўропы УЕФА. 5-ы тур. БАТЭ (Беларусь) — «Црвена Звезда» (Сербія).
23.00 Футбол. Ліга Еўропы УЕФА. 5-ы тур. «Мілан» (Італія) — «Аўстрыя» (Аўстрыя). (У перапынку — Спорт-цэнтр.)

АНТ

6.00, 6.30, 7.00 (з субцітрамі), 7.30, 8.00 (з субцітрамі), 8.30, 9.00 (з субцітрамі), 11.00, 13.00, 16.00, 18.00 (з субцітрамі), 20.30 «Нашы навіны».
6.05, 7.05, 8.05 «Наша раніца».
9.05 «Тэорыя змовы» (16+).
10.00 «Жыць здорава!» (12+).
11.05, 13.05, 16.15, 18.15 (з субцітрамі), **21.00** Навіны спорту.
11.10 «Модны прыгавор» (12+).
12.20, 13.10, 19.00 «Няхай гавораць» (16+).
13.55 «Давай пажэнімся!» (16+).
14.55 «Мужчынскае/Жаночае» (16+).
16.20 «Адваротны адлік». «Канікулы імператрыцы. Беларускі шлях» (12+).
16.55 «На самай справе» (16+).
18.20 «Кантрольная закупка» (12+).
18.55 «Удача ў прыдачу!» Дзённік (12+).
20.00 «Час».
21.05 Серыял «Крылы імперыі». (16+).
23.05 «Вячэрні Ургант» (16+).
23.45 Начныя навіны.
0.00 «Час пакажа» (16+).

СТБ

6.00, 7.30, 10.30, 13.30, 16.30, 19.30, 22.30 «24 гадзіны».
6.10, 17.25 «Міншчына».
6.20, 7.45 «Раніца. Студыя добрага настрою» (6+).
7.40, 20.10, 23.00 «СТБ-спорт».
8.30, 18.35 «Тайны Чапман».
9.30, 23.25 «Самыя шакіруючыя гіпотэзы» (16+).
10.40 «Пантэра» Серыял (16+).
12.30, 0.15 «Загадкі чалавецтва» (16+).
13.50 «Тэрыторыя памылак» (16+).
15.35 «Вадзіць па-руску» (16+).
15.55 «Мінск і мінчане».
16.50 «Салдаты і афіцэры». Серыял (16+).
17.35 «Пад прыкрыццём». Серыял (16+).
20.00 «Сталічныя падрабязнасці».
20.15 Фантастыка «Супер 8». (12+).
22.15 «Глядзець усім!» (16+).
23.05 «Аўтапанарама» (12+).
1.05 «Знахар». Серыял (16+).

МІР

7.30 «Добрай раніцы, свет!» (16+).
8.35 «Няма праблем» (16+).
10.00 «Любімыя акцёры» (12+).
10.30, 13.15, 19.20 Серыял «Вострaў непатрэбных людзей» (16+).
13.00, 16.00, 19.00 Навіны (бягучы радок).
14.25 «Іншы свет». «Як здабыць дабрабыт?» (12+).
15.00 Справы сямейныя. Новыя гісторыі (16+).
16.15, 17.10, 18.05, 4.55 Серыял «Вяртанне Мухтара-2». (16+).
23.10 Маст. фільм «Іван» (6+).
1.00 Маст. фільм «Марфа і яе шчанюкі» (12+).
3.00 Серыял «Мафіёзі». (16+).

РТР—Беларусь

7.00 «Раніца Расіі».
11.00, 14.00, 17.00, 20.00 Весткі.
11.40 «Пакой смеху». (16+).
12.00, 22.30, 23.10 Серыял «Тайны следства — 16». (12+).
13.50, 16.50, 19.50, 23.00 Навіны — Беларусь.
14.35 «Пра самае галоўнае». Ток-шоу. (12+).
15.45 «60 хвілін». Ток-шоу.
17.35 «Лёс чалавека». (12+).
18.45 «Андрэй Малахаў. Прамы эфір». (16+).
20.35 Серыял «Марозава». (12+).
22.10 «Простыя пытанні» з Ягорам Хрусталёвым. (12+).
0.15 «Вечар з Уладзімірам Салаўёвым».

НТБ—Беларусь

5.55 «Астрапрагноз».
6.00, 7.00, 8.00, 10.00, 13.00, 16.00, 19.00 Сёння.
6.10, 7.10 «Дзелавая раніца НТБ». (12+).
8.05 Серыял «Вяртанне Мухтара». (16+).
9.40, 23.10 «НЗ.by».
10.25, 19.40 Дзённік «Удача ў прыдачу!» з «Еўраопт».
10.30 Серыял «Падазраюцца ўсе». (16+).
11.05 Серыял «Сведкі». (16+).
12.00 «Суд прысяжных». (16+).
13.30, 18.30 Агляд. Надзвычайнае здарэнне.
14.05 «Месца сустрэчы».
16.30 «Спецыяльны выпуск». (16+).
17.30 Серыял «Вуліцы разбітых ліхтароў». (16+).
19.45 Серыял «Мянтоўскія войны». (16+).
23.35 «Вынікі дня».
0.05 Серыял «Агенцтва схаваных камер». (16+).

8 канал

7.00, 15.55, 19.55, 21.00, 23.55 «Надвор'е».
7.05 «Сябры дзядулі Марка» (0+).
7.25, 16.00 Для дзяцей: «Адказвайка».
7.30 «Раніца на восьмым».
10.50 Драма «Прадказальнік» (16+).
13.00 Серыял «Жорсткае каханне».
14.25 Серыял «Прыгоды маладога Індыяны Джонс».
16.05 «Мультпарад».
16.45 «Мой любімы гадавацень» (0+).
17.15 Серыял «Дарагі доктар».
18.00 Меладрама «Прыгажуня і пачвара». (12+).
19.40 «Фэшн is my прафэшн».
20.00 Серыял «Дзеці Арбата».
20.50 «Вечарніца».
21.05 «Даведнік па краінах і кантынентах» (0+).
21.15 Камедыя «Адпетыя махляры» (16+).
23.00 Серыял «Дама пад вэлюмам».

ВТБ

06.00, 15.15 Серыял «Варонін». (12+).
7.20 «Дурні і дарогі». (16+).
7.40, 4.20 М/ф «Дуда і Дада». (0+)
8.00, 4.30 М/ф «Смяшарыкі». (0+)
8.20, 4.50 М/ф «Аліса ведае, што рабіць!» (6+)
8.50, 3.50 «Ералаш». (6+)
9.30 Серыял «Сямейны бізнес». (12+).
10.40 Камедыя «Дабіся поспеху». (16+).
12.40 Скетч-шоу «6 кадраў». (16+).
13.00, 19.00 Серыял «Псіхалагіні». (16+).
14.10, 20.10 Серыял «Атэль «Элеон». (16+).
16.45, 5.10 Серыял «Ранеткі». (12+).
17.50, 23.30 «Уральскія пельмені». (16+).
21.20 Камедыя «Добрай раніцы». (12+).
0.00 Серыял «Празорца». (16+).
0.50 Серыял «Бязмоўны сведка». (16+).
1.50 Серыял «Закрытая школа». (16+).
3.30 «Лаві момант». (16+).

Культура

6.30 «Жыццё і прыгоды Элізабэт Віжэ-Лебрэн». Дак. серыял.
7.30, 8.00, 10.00, 15.00, 19.30, 23.45 Навіны культуры.
7.35 «Легенды сусветнага кіно». Тацяна Самойлава.
8.05, 21.10 «Правілы жыцця».
8.35, 22.20 «Абацтва Даўнтан». Маст. фільм.
9.25, 20.55 Сусветныя скарбы.
9.40 Галоўная роля.
10.15, 17.50 «Назіральнік».
11.10, 0.40 ХХ стагоддзе. «Блакітныя гарады. Песні Андрэя Пятрова». Дак. фільм.
12.15 «Гульня ў бісер». «Аляксей Талстой. «Гіпербалоід інжынера Гарына».
12.55 «Абсалютны слых».
13.35 «Тайна «Моны Лізы». Дак. фільм.
14.30, 23.15 «Заўтра не памрэ ніколі». Дак. серыял.
15.10, 1.40 «Гаравіц іграе Моцарта». Дак. фільм.
16.05 Пернікавы домік. «Людзі вады».
16.30 «Тамара Пяткевіч. Жыццё — боцік няпарны». Дак. фільм.
17.25, 2.30 Жыццё выдатных ідэй. «Свабодная энергія ці нафтавая іголка?»
18.45 90 гадоў Анатолю Адоскіну. «Астравы».
19.45 Галоўная роля.
20.00 «Яна напісала сабе ролю...» Дак. серыял.
20.55 «Добрай ночы, малыя!»
21.40 «Энігма». Пласіда Дамінга.
0.00 Чорныя дзіркі. Белыя плямы.

Настальгія

6.00 «Быў час» з Аляксандрам Паліткоўскім: «Каратэ». 2005 год (12+).
7.00, 8.15, 9.40, 11.00, 12.50, 14.15, 15.40, 17.00, 20.25, 21.40, 23.00, 0.50, 2.15, 3.40, 5.00, 5.40 Музычная настальгія (12+).
7.10, 13.10, 19.10, 1.10 Маст. фільм «Міраж». (16+).
8.35 Маст. фільм «Заваёўнікі гор». (12+).
9.00, 15.00, 21.00, 3.00 «Мінулы час» (12+).
10.00, 16.00, 22.00, 4.00 «Нараджаныя ў СССР» (12+).
12.00 «Сляем, сябры!» з Таццяней Візбар. 2008 год (12+).
14.35, 2.35 «Час пік» з У. Ліс'евым. 1994 год (16+).
18.00 Маст. фільм «Позняе каханне». (16+).
23.40 Маст. фільм «Запаснoe кола». (12+).
0.00 «СевАлогія» з Севам Наўгародцавым: «Тбілісі-80». 2005 год (18+).
5.30 «Сядзі і глядзі». Музычна-парадыйная праграма (16+).

EuroSport 1

3.00, 10.30, 15.30 Аўтагонкі. Серыя WTCC.
3.30, 20.00 Скачкі з трампліна. «Нерасказаная гісторыя». Каміль Стох.
4.00, 8.00 Горныя лыжы. Чэмпіянат свету.
5.00, 9.00, 16.00, 22.00 Снукер. Northern Ireland Open.
7.00 Лыжныя віды спорту. Чэмпіянат свету. Лахці-2017.
11.00 Кёрлінг. Чэмпіянат Еўропы.
14.00 Зімовыя віды спорту. «У пагоні за гісторыяй». Ліндсі Вон.
14.30 Футбол. Чэмпіянат MLS.
15.00 Футбол. «ФІФА».
20.30 Скачкі з трампліна. Кубак свету.
2.00 Дрон-рэйсінг. DR1 Champions.

Кінакамедыя

1.45 Меладрама «Мілка». (18+).
3.30 Шоу «Камедыянты». (16+).
4.15 Камедыя «Superнянь-2». (16+).
6.00 Камедыя «Ніякіх дзяцей!» (16+).
8.00 Камедыя «Прышэльцы-3: узяцце Бастыліі». (12+).
10.05 Камедыя «Джунглі клічуць! У пошуках Марсупіламі». (12+).
12.00 Камедыя «Замарожаныя». (12+).
13.35 Камедыя «Бамбіза Салман». (16+).
15.30 Вестэрн «Бандыткі». (16+).
17.15 Камедыя «Прывід». (6+).
19.30 Камедыя «Шпіён па суседстве». (12+).
21.15 Камедыя «Сведка на вяселлі». (16+).
23.00 Камедыя «Прышэльцы ў Амерыцы». (0+).

ТБ3

6.00 М/ф (6+).
7.55 «Доктар І...» (16+).
8.25 «Трэндзі» (16+).
8.55, 19.00, 2.30 «Кузей. Гюней». Серыял (16+).
10.30, 4.00 «Судовыя страсці». Дак. серыял (16+).
12.05, 18.00 «Сляпая» (12+).
13.05, 16.55 «Варажбітка» (12+).
14.10 «Паралельны свет» (12+).
15.05 «Паляўнічыя на прывідаў» (16+).
15.35 «Здзелка» (16+).
16.05 «Натуральны адбор» (12+).
20.50 «Развітанне» (16+).
21.40 «Рэвізора» (16+).
22.45, 5.35 «Алігарх ТБ» (16+).
23.15 «Легенда аб Шукальніку». Серыял (16+).
0.00 «Грань будучыні». Фантастыка (12+).
1.45 «Звезданутыя» (16+).

ТБ1000

8.10 Дывергент-3: за сцяной (16+).
10.30 Аднакласнікі (16+).
12.25 Як выкрасці хмарачос (12+).
14.30 Мыс страху (16+).
16.55 Авіятар (12+).
20.10 Хоць раз у жыцці (16+).
22.15 Штучны інтэлект. Доступ неабмежаваны (16+).
0.10 Прыстанак праклятых (16+).
2.20 Чалавек, які змяніў усё (16+).
4.50 Паштальён (16+).

ТБ1000 Рускае кіно

6.20 Паляўнічы-2. Мыцішчынскі маньяк (16+).
8.30 Дом Сонца (16+).
10.30 Пра любоў (16+).
12.40 Труфальдзіна з Бергама. Серыя 1 (12+).
14.10 Цёмны свет. Раўнавага (12+).
16.20, 4.20 Найлепшае лета нашага жыцця. 1—2-я серыі (16+).
18.15 Руд і Сэм (12+).
20.20 Поп (16+).
22.45 Паляўнічы-3. Забойства дэпутата (16+).
0.45 Шык (12+).
2.35 Нябесны суд (16+).

National Geographic

6.00 Код небяспекі. (12+).
6.25 Зробі або памры. (12+).
6.50 Займальная навука. (12+).
7.40, 23.05, 5.30 Навуковыя недарэчнасці. (12+).
8.05, 10.20, 14.55 Мегазаводы. (12+).
8.50, 11.10 Шаша праз пекла. (12+).
9.35 Інстынкт выжывання. (16+).
11.55 Аўта-SOS. (12+).
12.40 Антарктыка. (12+).
13.25, 17.15, 20.15 Гульні розуму. (12+).
15.45 Даследчык 2.0. (12+).
16.30, 19.30, 2.30 Расследаванні авіякатастроф. (12+).
18.00, 21.00, 1.00, 4.00 Служба бяспекі аэрапорта. (16+).
18.45 Асушыць акіян. (12+).
21.45 З попелу (12+).
23.30 Героі нябеснай вайны. (12+).
0.15 Мяжа. (16+).
1.45 Прарыў. (12+).
4.45 Найгоршае надвор'е ў гісторыі? (16+).

Discovery

8.00, 17.00, 22.00, 4.40 Махінатары. (12+).
9.00, 15.00, 21.00, 2.25, 6.20 Як гэта ўстроена? (12+).
10.00, 16.00, 1.00, 3.50 Сапёры. (16+).
10.30, 16.30, 23.30, 4.15 Склады: бітва ў Канадзе. (12+).
11.00 Загадкі планеты Зямля. (16+).
14.00, 7.10 Голыя і напалоханыя. (16+).
18.00, 5.30 Хуткія і гучныя. (12+).
19.00, 0.00 Залатая ліхаманка. (16+).
20.00 Падарожжа ў невядомасць. (16+).
23.00 Паляўнічыя на рэліквіі. (16+).
1.30 Самагоншчыкі. (18+).
2.55 Аляска: апошні рубеж. (16+).

ШАШКІ

Выпуск №50

У першай палове кастрычніка ў Таліне прайшлі чэмпіянаты свету па міжнародных шашках сярод мужчын і жанчын. За вышэйшыя тытулы змагаліся 95 спартсменаў з 30 краін, сярод якіх чэмпіёны свету розных гадоў і 41 міжнародны гросмайстар.

У чэмпіянаце свету сярод мужчын прынялі ўдзел 79 спартсменаў. Спачатку ў трох групах па швейцарскай сістэме ў 9 тураў шашысты змагаліся за чатыры пуцёўкі, якія даюць права на ўдзел у фінальным турніры па кругавой сістэме сярод дванаццаці наймацнейшых. Канкурэнцыя была вельмі высокая, дастаткова сказаць, што ў фінал не здолеў прайсці дзеючы чэмпіён свету Рул Бомстра (Нідэрланды). Удала згуляў мінскі гросмайстар Яўген Ватуцін. У сваёй групе на папярэднім этапе ён здолеў прабіцца ў фінал з чацвёртага месца, дзе фінішаваў дзясятым. А чэмпіёнам свету стаў расійскі гросмайстар Аляксандр Шварцман.

У чэмпіянаце сярод жанчын прынялі ўдзел 16 спартсменак, якія вялі барацьбу за тытул па кругавой сістэме. Сярэбраны медаль заваявала міжнародны гросмайстар Вольга Федаровіч (Мінск). На пятым месцы яе сястра Дар'я. А чэмпіёнкай свету 16-ы раз стала Зоя Голубева (Латвія), якая таксама нарадзілася ў Мінску і першы свой сусветны тытул выйграла, будучы членам зборных камандаў БССР і СССР. Цікава, што Яўген і Зоя доўгія гады трэніраваліся пад кіраўніцтвам Міхаіла Каца — заслужанага трэнера БССР і СССР, які 10 лістапада адзначыў свой сямідзесяцігадовы юбілей.

Паглядзіце цікавыя прыклады гульні.

№109 А. Ідрысава — В. Балтажы

Белыя простыя шашкі: 25, 30, 31, 32, 33, 34, 35, 36, 37, 38, 42, 43, 48, 49 (14).

Чорныя простыя шашкі: 3, 4, 6, 8, 9, 11, 12, 14, 15, 16, 17, 18, 19, 21 (14).

Чорныя правялі камбінацыю і праніклі ў дамкі. Пакажыце шлях да перамогі самастойна.

На дыяграме №110 пазіцыя, складзеная вядучым аддзела. Прапануем нашым чытачам вызначыць вынік пры наймацнейшай гульні за абодва колеры. Чарга ходу за белымі.

№110

Белыя простыя шашкі: a3, c1, d2, e1, e3, e5, f2 (7).

Чорныя простыя шашкі: a7, b2, b4, c5, g7, h4, h8 (7).

Для самастойнага рашэння прапануюцца яшчэ дзве кампазіцыі, складзеныя вядучым аддзела.

№111

Белыя простыя шашкі: a3, b4, c3, d2, e1, f2, f6, h2 (8).

Чорныя простыя шашкі: a5, c7, d6, d8, e7, f4, g3, h4, h8 (9).

№112

Белыя простыя шашкі: b2, c1, d4, e3, f4, h6 (6).

Чорныя простыя шашкі: b4, b6, d6, f6, f8, g7, h2 (7).

№110

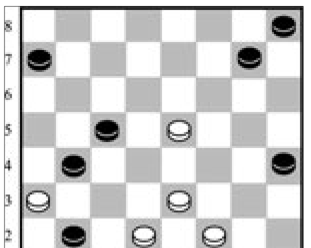

Ва ўсіх пазіцыях белыя пачынаюць і выйграюць.

Праверце свае рашэнні: выпуск №49 ад 03.11.2017 г.

№105 45...ha1?? 46.hg7! ah8 47.fe5 hg1 48.ba7 X.

№107 14.dc3 fe7! (14...fe5? 15.ab6! X).

№108 1.23-19 14:34 2.33-29 34:32 3.08-02 17:08 4.02:31 27:36 5.26:37 36-41 6.37:46+.

Дакладныя адказы даслалі І. Ананіч (Гродна), А. Шурпін (Івянец), В. Ваўчкоў (Маладзечна), П. і В. Шульгі (Мінск), А. Ліцьвінаў, В. Таўкачоў (Клімавіцкі раён).

Пішыце на адрас: газета «Звязда», вул. Б. Хмяльніцкага, 10А, 220013, г. Мінск, e-mail: info@zviazda.by або vorush@yandex.ru

Віталь ВАРУШЫЛА,
майстар спорту.

Пятніца, 24 лістапада

Беларусь 1

6.00, 7.20, 8.15 Добрай раніцы, Беларусь!
7.00, 8.00 (з сурдаперакладам), **9.00, 12.00, 13.00, 15.00, 17.00, 19.00, 2.05** Навіны.
7.05, 8.05 Навіны эканомікі.
7.10, 8.10, 18.15 Зона Х (16+).
9.10 Серыял «След» (16+).
10.55, 12.10, 18.40, 19.20 Серыял «Дзяжурны ўрач» (16+).
13.10 «Дзіцячы доктар».
13.45 «Дзень у вялікім горадзе».
14.45, 15.25, 17.05 Серыял «Райскае месца» (16+).
15.15, 18.00 Навіны рэгіёна.
21.00 «Панарама».
21.50 «Клуб рэдактараў» (16+).
22.30 Меладрама «Найлепшы сябар сям'і» (16+).
2.20 «Дзень спорту».

Беларусь 2

7.00 «Тэлераніца» (12+).
9.00, 19.20 «Тэлебарометр».
9.05, 17.05 Серыял «Жаночы рай» (16+).
11.10 «Тата зможа?» (16+).
12.10 Серыял «Каманда» (16+).
14.05, 19.25 «Амерыканскі жаніх» (16+).
15.10 Серыял «Іх пераблыталі ў раддоме» (16+).
16.15, 0.35 «Нічога сабе ньюз».
16.20 «Пін_код». Інтэрактыўны маладзёжны праект.
20.25 «Паненка-сялянка» (16+).
21.30 «Багіня шопінгу» (16+).
22.00 «Спортлато» 5 з 36, «КЕНО».
22.05 «Бітва экстрасэнсаў. 16-ы сезон» (16+).

Беларусь 3

7.00 «Дабранранак».
7.35, 12.20 «Беларуская кухня». Варэнікі з чарніцамі на казіным малацэ.
8.05, 12.00, 20.00 «Калейдаскоп». Навіны культуры.
8.20, 12.15 «Гэты дзень».
8.25, 18.35 «Ясенін». Маст. фільм (16+).
9.20, 18.00 «Легенды кіно». Уладзімір Басаў (12+).
9.45 «Святыні Беларусі».
10.10 «Святло далёкай зоркі». Заслужаны дзеяч мастацтваў БССР, лаўрэат Дзяржаўнай прэміі СССР Яўген Ігнацьеў.
10.35, 14.35 «Расследаванні камісара Мегрэ». Серыял (16+).
12.50 «Сіла веры».
13.15 «Славянскі базар у Віцебску — 2006».
14.10 «Музеі Беларусі».
16.05, 21.05 «Панфілаўцы. Праўда аб подзвігу». Дак. фільм (12+).
16.45, 21.45 «Шчыт і меч». Маст. фільм, заключная серыя (12+).
19.30 «Тэатр у дэталях». Спектакль Тэатра-студыі кінаакцёра «Безыменная зорка».
20.10 «Беларуская кухня». Макарона запечаная.
20.40 «Калыханка» (0+).
23.00 «Песні пад гітару».
23.15 «Час кіно». Працы студэнтаў майстэрні народнага артыста Беларусі Віктара Турава і народнага артыста Беларусі Аляксандра Яфрэмава.

Беларусь 5

8.00 Футбол. Ліга Еўропы УЕФА. 5-ы тур. «Астана» (Казахстан) — «Вільярэал» (Іспанія).
9.55 Футбол. Ліга Еўропы УЕФА. 5-ы тур. БАТЭ (Беларусь) — «Црвена Звезда» (Сербія).
11.55 Спорт-мікс.
12.05 Футбол. Ліга Еўропы УЕФА. 5-ы тур. «Лакаматыў» (Расія) — «Капенгаген» (Данія).
14.05 Авертайм.
14.35 Хакей. Чэмпіянат Беларусі. «Дынама» (Маладзечна) — «Шахцёр» (Салігорск).
16.30 Футбол. Ліга Еўропы УЕФА. 5-ы тур. «Мілан» (Італія) — «Аустрыя» (Аўстрыя).
18.30 Хакей для ўсіх.
19.00, 22.10 Спорт-цэнтр.
19.10 Авертайм. КХЛ.
19.25 Хакей. КХЛ. «Дынама-Мінск» — «Авангард» (Омск). (У перапынках — Авертайм. КХЛ).
22.25 Баскетбол. Кваліфікацыя да ЧС-2019. Мужчыны. Славенія — Беларусь. (У перапынку — Спорт-цэнтр.)

АНТ

6.00, 6.30, 7.00 (з субцітрамі), **7.30, 8.00** (з субцітрамі), **8.30, 9.00** (з субцітрамі), **11.00, 13.00, 16.00, 18.00** (з субцітрамі), **20.30** «Нашы навіны».
6.05, 7.05, 8.05 «Наша раніца».
9.05 «Дзе ж Тунгускі наш метэарыт?» (12+).
10.00 «Жыць здарова!» (12+).
11.05, 13.05, 16.15, 18.15 (з субцітрамі), **21.00** Навіны спорту.
11.10 «Модны прыгавор» (12+).
12.20, 13.10 «Геніі і ліхадзеі» (12+).
13.55 «Давай пажэнімся!» (16+).
14.55 «Мужчынскае/Жаночае» (16+).
16.20 Камедыя «Жаніцьба Бальзамінава» (12+).
18.20 «Кантрольная закупка» (12+).
18.55 «Удача ў прыдачу!» Дзённік (12+).
19.00 «Поле цудаў» (16+).
20.00 «Час».
21.05 «Голас». Новы сезон (12+).
23.00 «Што? Дзе? Калі?» у Беларусі. Зімовая серыя гульняў (16+).
0.10 «Вячэрні Ургант» (16+).
1.10 Начныя навіны.

СТБ

6.00, 7.30, 10.30, 13.30, 16.30, 19.30, 22.30 «24 гадзіны».
6.10, 17.25 «Міншчына».
6.20, 7.45 «Раніца. Студыя добрага настрою» (6+).
7.40, 20.10. 23.00 «СТБ-спорт».
8.30, 18.35 «Тайны Чапман» (16+).
9.30, 23.05 «Самыя шакіруючыя гіпотэзы» (16+).
10.40 «Пантэра» Серыял. Заключныя серыі (16+).
12.30 «Загадкі чалавецтва» (16+).
13.50 Фантастыка «Супер 8». (12+).
15.50 «Вадзіць па-руску» (16+).
16.10 «Аўтапанарама» (12+).
16.50 «Скардзіцца дазваляецца».
17.10 «Адкрытая размова».
17.35 «Пад прыкрыццём». Серыял (16+).
20.00 «Сталічныя падрабязнасці».
20.15 «Рускія не здаюцца: зброя спецыяльнага прызначэння». (16+).
22.00 «Глядзець усім!» (16+).
23.55 «Пад дахам навукі. Тайныя праекты спецслужбаў». (16+).
0.45 «Знахар». Серыял. Заключныя серыі (16+).

МІР

7.30 «Добрай раніцы, свет!» (16+).
8.35, 2.55 Маст. фільм «Вертыкаль» (0+).
10.00 «Любімыя акцёры» (12+).
10.30, 13.15 Серыял «Востраў непатрэбных людзей» (16+).
13.00, 16.00, 19.00 Навіны (бягучы радок).
14.25 «Іншы свет». Што стала прычынай гібелі Мартынава? (12+).
15.00 «Справы сямейныя. Новыя гісторыі» (16+).
16.15 «Сакрэтныя матэрыялы» (16+).
17.10, 18.05 Серыял «Вяртанне Мухтара-2». (16+).
19.20 Серыял «Алёнка з Пачытанкі». 1—4-я серыі (12+).
23.00 «На ўвесь голас» (12+).
0.10 Маст. фільм «Пунсовыя ветразі» (12+).
1.50 «Трымайся, шоубіз!» (16+).
2.25 «Кашмар вялікага горада» (16+).
4.10 М/ф (12+).

РТР—Беларусь

7.00 «Раніца Расіі».
11.00, 14.00, 17.00, 20.00 Весткі.
11.40 «Простыя пытанні» з Ягорам Хрусталёвым. (12+).
12.00, 22.20, 23.10 Серыял «Тайны следства — 16». (12+).
13.50, 16.50, 19.50, 23.00 Навіны — Беларусь.
14.35 «Пра самае галоўнае». Ток-шоу. (12+).
15.45 «60 хвілін». Ток-шоу.
17.35 «Лёс чалавека». (12+).
18.45 «Андрэй Малахаў. Прамы эфір». (16+).
0.35 Серыял «Марозава». (12+).

НТБ—Беларусь

5.55 «Астрапрагноз».
6.00, 7.00, 8.00, 10.00, 13.00, 16.00, 19.00 Сёння.
6.10, 7.10 «Дзелавая раніца НТБ». (12+).
8.05 Серыял «Вяртанне Мухтара». (16+).
9.40, 23.20 «НЗ.by».
10.25, 19.40 Дзённікі «Удача ў прыдачу!» з «Еўраопт».
10.30 Серыял «Падазраюцца ўсе». (16+).
11.05 Серыял «Сведкі». (16+).
12.00 «Суд прысяжных». (16+).
13.30, 18.30 Агляд. Надзвычайнае здарэнне.
14.05 «Месца сустрэчы».
16.30 «Спецыяльны выпуск». (16+).
17.30 Серыял «Вуліцы разбітых ліхтароў». (16+).
19.45 Серыял «Мянтоўскія войны». (16+).
23.55 Серыял «Агенцтва схаваных камер». (16+).

8 канал

7.00, 15.55, 19.55, 21.00, 23.55 «Надвор'е».
7.05 «Сябры дзядулі Марка» (0+).
7.15, 16.00 Для дзяцей: «Адказвайка».
7.30 «Раніца на восьмым».
11.00 Камедыя «Адпетыя махляры» (16+).
13.00 Серыял «Жорсткае каханне».
14.25 Серыял «Прыгоды маладога Індыяны Джонс» (12+).
16.05 «Мультпарад».
16.30 «Адшукваецца адпачынак» (0+).
17.00 Серыял «Дарагі доктар».
18.25 Меладрама «Прыгажуня і пачвара». (12+).
20.00 Серыял «Дзеці Арбата».
20.50 «Вечарніца».
21.05 Трылер «Саўдзельнік» (16+).
23.00 Серыял «Дама пад вэлюмам».

ВТБ

06.00, 15.15 Серыял «Варонiны». (12+).
7.20 «Дурні і дарогі». (16+).
7.40, 4.20 М/ф «Дуда і Дада». (0+)
8.00, 4.30 М/ф «Смяшарыкі». (0+)
8.20, 4.50 М/ф «Аліса ведае, што рабіць!» (6+)
8.50, 3.50 «Ералаш». (6+)
9.30 Серыял «Сямейны бізнес». (12+).
10.40 Камедыя «Добрай раніцы». (12+).
12.50 Скетч-шоу «6 кадраў» (16+).
13.00, 19.00 Серыял «Псіхалагіні». (16+).
14.10, 20.10 Серыял «Атэль «Элеон». (16+).
16.45, 5.10 Серыял «Ранеткі». (12+).
17.50, 23.30 «Уральскія пельмені». (16+).
21.20 Камедыя «Як пазбавіцца ад хлопца за 10 дзён». (12+).
23.40 Жахі «Плецены чалавек». (16+).
1.40 Серыял «Закрытая школа». (16+).
3.30 «Лаві момант». (16+).

Культура

6.30 «Тайна» Моны Лізы «. Дак. фільм.
7.30, 8.00, 10.00, 15.00, 19.30, 23.30 Навіны культуры.
7.35 «Легенды сусветнага кіно». Мікалай Сіманаў.
8.05 «Расія, любоў мая!» «Тайны Унэнэн».
8.30 «Гай Юлій Цэзар». Дак. фільм.
8.40 «Кінескоп». XXVII Міжнародны кінафестываль у Котбусе.
9.20, 14.10 Сусветныя скарбы.
9.40 Галоўная роля.
10.20 Шэдэўры старога кіно. «Мы з Кранштата». Маст. фільм.
12.05 «Фенамен Кулібіна». Дак. фільм.
12.45 «Энігма». Пласіда Дамінга.
13.30 «Зіхатлівы камень». Дак. фільм.
14.30 «Заўтра не памрэ ніколі». Дак. серыял.
15.10 «Марта Аргер. Дачка па крыві». Дак. фільм.
16.45 «Лісты з правінцыі». Чувашыя.
17.15 «Фенімар Купер». Дак. фільм.
17.25 Вялікая опера — 2017.
19.45 Усерасійскі адкрыты тэлевізійны конкурс юных талентаў «Сіняя Птушка».
21.50, 2.05 «Шукальнікі». «Загадкавая смерць мецэната».
22.35 «Лінія жыцця». Кацярына Раждзественская.
23.45 «2 Вернік 2».
0.35 Ганна Нятрэбка, Эліна Гаранча, Наталі Десей, Пётр Бечала, Вольга Перацяцька ў гала-канцэрце на Марсавым полі, Парыж — 2014.

Настальгія

6.00 «Спяем, сябры!» з Тацццяна Візбар. 2008 год (12+).
6.50, 8.10, 9.40, 11.00, 12.50, 14.25, 15.40, 17.00, 19.00, 20.35, 21.40, 23.00, 1.00, 2.15, 3.40, 5.00 Музычная настальгія (12+).
7.10, 1.10 Маст. фільм «Міраж». (16+).
8.35 «Час пік» з У. Лісцьевым. 1994 год (16+).
9.00, 15.00, 21.00, 3.00 «Мінулы час» (12+).
10.00, 16.00, 4.00 «Народжаныя ў СССР» (12+).
12.00 Маст. фільм «Позняе каханне». (16+).
17.40 Маст. фільм «Запасное кола». (12+).
18.00 «Да і пасля...» з Уладзімірам Малчанавым. Год 1987. 1-я частка. 2010 год (16+).
19.15 «Вакол смеху». Тэма: «Студэнцтва». 1982 год (12+).
22.00 «Колба часу» (16+).
0.00 «Быў час» з Аляксандрам Паліткоўскім: «Каратэ». 2005 год (12+).
2.35 Маст. фільм «Заваёўнікі гор». (12+).

EuroSport 1

3.00, 11.45, 17.45 Скачкі з трампліна. «Нерасказаная гісторыя». Каміль Стох.
3.30 Аўтагонкі. Серыя WTCC.
4.00, 13.15 Лыжныя віды спорту. Чэмпіянат свету. Лахці-2017.
5.00, 9.00, 22.00 Снукер. Northern Ireland Open.
7.00 Горныя лыжы. Чэмпіянат свету. Санкт-Морыц-2017.
8.00, 12.15, 21.00 Біятлон. Чэмпіянат свету. Хохфільцэн-2017.
10.30, 19.45, 1.00 Скачкі з трампліна. Кубак свету.
14.15, 2.05 Лыжныя гонкі. Кубак свету.
16.15, 18.15 Лыжнае дваяборства. Кубак свету.
17.30, 2.00 «Гісторыі спартсменаў».
17.35 Watts.

Кінакамедыя

0.40 Камедыя «Успаміны». (16+).
2.30 Скетчкам «Паміж намі». (16+).
2.50 Камедыя «Па версіі Барні». (16+).
5.20 Камедыя «Выпадковы муж». (16+).
7.10 Камедыя «Вой, мамачкі!» (18+).
8.55 Камедыя «Прышэльцы ў Амерыцы». (0+).
10.35 Камедыя «Ас». (16+).
12.25 Камедыя «Сведка на вяселлі». (16+).
14.10 Камедыя «Разбіраючы Гары». (16+).
16.00 Камедыя «Шпіён па суседстве». (12+).
17.45 Камедыя «Рэстаран спадара Сепціма». (12+).
19.30 Камедыя «Ліхтугі Альфрэда». (12+).
21.20 Камедыя «Аксамітныя ручкі». (16+).
23.15 Камедыя «Хлапечнік паірландску». (16+).

ТБ3

6.00 М/ф (6+).
8.00 «Доктар І...» (16+).
8.30 «Трэндзі» (16+).
9.00 «Кузей. Гюней». Серыял (16+).
10.35, 3.40 «Судовыя страсці». Дак. серыял (16+).
12.10 «Сляпая» (12+).
13.10 «Варажбітка» (12+).
14.15, 5.10 «Паралельны свет» (12+).
15.10 «Паляўнічыя на прывідаў» (16+).
15.45 «Здзелка» (16+).
16.15, 2.55 «Шурачка» (16+).
17.10 «13 знакаў задыяка» (12+).
18.10, 2.05 «Бітва рэстаранаў» (16+).
19.10, 1.15 «Гучныя справы» (16+).
20.10 «Марлі і я». Камедыя (16+).
22.15 «Савецкія мафіі» (16+).
23.05 «Гаспадар мораў». Фэнтэзі (16+).

ТБ1000

8.10 Штучны інтэлект. Доступ неабмежаваны (16+).
10.05 Прыстанак праклятых (16+).
12.15 Хоць раз у жыцці (16+).
14.15 Чалавек, які змяніў усё (16+).
16.50 Паштальён (16+).
20.10 Іншапланецянін (6+).
22.25 Сэрцаед (16+).
0.30 Матч-пойнт (16+).
2.45 Аднакласнікі (16+).
4.30 Таксі-4 (12+).

ТБ1000 Рускае кіно

6.20 Паляўнічы-3. Забойства дэпутата (16+).
8.20 Поп (16+).
10.50 Шык (12+).
12.45 Труфальдзіна з Бергама. 2-я серыя(12+).
14.20 Нябесны суд (16+).
16.20, 4.20 Найлепшае лета нашага жыцця. 3—4-я серыі(16+).
18.20 З Дона выдачы няма (16+).
20.20 Дзень дурня (16+).
22.15 Паляўнічы-4. Адплата (16+).
0.25 Ушчэнт (16+).
2.20 Паляўнічы-1. Чалавек з мінулага (16+).

National Geographic

6.00 Код небяспекі. (12+).
6.25 Зрабі або памры. (12+).
6.50 Займальная навука. (12+).
7.35, 5.35 Навуковыя недарэчнасці. (12+).
8.00, 10.20, 14.55 Мегазаводы. (12+).
8.50, 11.05 Шаша праз пекла. (12+).
9.35 Служба бяспекі аэрапорта. (16+).
11.55 Аўта-SOS. (12+).
12.40 Антарктыка. (12+).
13.25, 17.15, 20.15 Гульні розуму. (12+).
15.45 Найгоршае надвор'е ў гісторыі? (16+).
16.30, 19.30, 2.30 Расследаванні авіякатастроф. (12+).
18.00, 21.00, 1.00, 4.05 Панарама 360. Аб'ект сусветнай спадчыны. (12+).
18.45 Дзікае надвор'е. (12+).
21.50 Выратаваць планету. (12+).
23.25 Героі нябеснай вайны. (12+).
0.10 Мяжа. (16+).
1.45 Смага. (12+).
4.50 Прарыў. (12+).

Discovery

8.00, 17.00, 22.00, 4.40 Махінатары. (12+).
9.00, 15.00, 21.00, 2.25, 6.20 Як гэта ўстроена? (12+).
10.00, 16.00, 1.00, 3.50 Сапёры. (16+).
10.30, 16.30, 23.30, 4.15 Склады: бітва ў Канадзе. (12+).
11.00, 18.00, 5.30 Хуткія і гучныя. (12+).
14.00, 7.10 Голыя і напалоханыя. (16+).
19.00, 0.00 Залатая ліхаманка. (16+).
20.00 Браты Дызель. (16+).
23.00 Паляўнічыя на рэліквіі. (16+).
0.00 Як устроены Сусвет. (12+).
1.30 Самагоншчыкі. (18+).
2.55 «Боні: рускі рэкорд на саляным возеры». (12+).

Субота, 25 лістапада

Беларусь 1

6.00 «Існасць».
6.25, 22.45 Меладрама «Аазіс кахання» (16+).
8.20 «Кулінарная дыпламатыя» (12+).
9.00, 12.00, 15.00 Навіны.
9.10 «Клуб рэдактараў» (16+).
9.50 «Здароўе» (12+).
10.40 «Трансфармацыя» (12+).
11.20 «Зона Х». Вынікі тыдня (16+).
12.10 «50 рэцэптаў першага» (12+).
12.45, 15.45 Серыял «Сваты-3» (12+).
13.50 «Я ведаю» (6+).
15.15 «Краіна».
16.55 Меладрама «Кавярня на Садовай» (16+).
21.00 «Панарама».
21.45 «Шчаслівы вечар».
0.30 «Дзень спорту».

Беларусь 2

7.00 «Занадта шмат хвастоў» (6+).
7.35 Фільм для дзяцей «Новая сукенка караля» (6+).
8.35, 20.50 «Тэлебарометр».
8.40 «Тата зможа?» (16+).
9.35 «Вяселле ўслятую» (16+).
11.10, 20.55 «Паненка-сялянка» (16+).
12.25 Анімацыйны фільм «Вольт» (12+).
14.05 «Свет навыварат» (16+).
14.50 Камедыя «План гульні» (12+).
16.55 «Капейка ў капейку» (12+).
17.35 «Навучы жонку руліць» (16+).
18.35 Фантастыка «Вайна светаў Z» (16+).
22.00 «Спортлато» 6 з 49, «КЕНО».
22.05 «ЛавЛавCar». (16+).
23.05 Фантастыка «Дывергент» (12+).

Беларусь 3

7.35 «Сіла веры».
8.00, 14.05, 20.15 «Калейдаскоп». Навіны культуры.
8.15, 14.20, 20.30, 23.35 «Гэты дзень».
8.20 М/ф (0+).
8.50 «Вечны кліч». Маст. фільм (12+).
10.00 «Хата на хату».
10.55 «Беларуская кухня». Сырнікі.
11.25 «Размаўляем па-беларуску». Тэлевіктарына.
11.50 «Навукаманія» (6+).
12.15 «Манія велічы». Маст. фільм (12+).
14.25 «Камертон». Народны артыст Беларусі Віктар Саркісян і заслужаная артыстка Рэспублікі Беларусь Вольга Лапо.
14.50 Міжнародны фестываль сучаснай харэаграфіі ў Віцебску — 2017. IFMC — 30 гадоў.
15.30 «Апошні дзень». Наталля Крачкоўская (12+).
16.05 «Прыгоды Шэрлака Холмса і доктара Ватсана». Дэтэктыў. «Скарбы Агры» (12+).
18.35 «Лёс чалавека». Драма (12+).
20.40 «Калыханка» (0+).
21.05 «Дзеці Дон Кіхота». Драма (12+).
22.20 «Залаты шлягер — 2017». Канцэрт Нацыянальнага акадэмічнага канцэртнага аркестра Беларусі пад кіраўніцтвам народнага артыста Беларусі Міхаіла Фінберга.

Беларусь 5

7.15 Хакей. КХЛ. «Дынама-Мінск» — «Авангард» (Омск).
9.10 Футбол. Чэмпіянат Англіі. «Вэст Хэм» — «Лестэр».
11.05 Футбол. Ліга чэмпіёнаў УЕФА. Відэачасопіс.
11.40 Вялікі спорт. Ток-шоу.
12.25 Трэніровачны дзень.
12.55 Хакей. Чэмпіянат Беларусі. «Дынама» (Маладзечна) — «Юнацтва-Мінск». (У перапынках — Спорт-мікс.)
15.15 Рэаліці-шоу «Снежны барс». Фінал.
16.50 Футбол. Ліга Еўропы УЕФА. 5-ы тур. Агляд гульнявога дня.
17.50 Футбол. Чэмпіянат Англіі. «Манчэстэр Юнайтэд» — «Брайтан». (У перапынку — Спорт-цэнтр.)
19.30 Гандбол. Ліга чэмпіёнаў. «Кіль» (Германія) — БГК імя Мяшкова (Беларусь).
21.10 Футбол. Чэмпіянат Англіі. «Ліверпуль» — «Чэлсі». (У перапынку — Спорт-цэнтр.)
22.35 Спорт-цэнтр.
22.45 Змешаныя адзінаборствы. UFC.

АНТ

7.00, 9.00, 16.00 (з субцітрамі), 20.30 «Нашы навіны».
7.05 Маст. фільм «Падзяліся шчасцем сваім» (16+).
9.05 М/с «Смяшарыкі. Новыя прыгоды» (0+).
9.25 «Здароўе» (16+).
10.40 «Смак» (12+).
11.25 «Ідэальны рамонт» (12+).
12.35 «Разумніцы і разумнікі» (12+).
13.25 «Уладзімір Конкін. «Пакарання без віны не бывае!» (12+).
14.25 «Найлепш за ўсіх!» (6+).
16.15 (з субцітрамі), 21.00 Навіны спорту
16.20 «Ералаш» (6+).
16.35 «Тэорыя змовы» (16+).
17.35 «Хто хоча стаць мільянерам?» (12+).
19.05 «Мой бізнес» (16+).
21.05 «Удача ў прыдачу!» Дзённік (12+).
21.10 «Сёння ўвечары» (16+).
23.45 «Пражэктарпэрысхілтан» (16+).
0.20 Камедыя «Сем нянек» (12+).

СТБ

6.50 «Псалтыр», «Тарас на Парнасе»: літаратурны дэтэктыў».
8.15 «Анфас».
8.30 «Пад прыкрыццём». Серыял (16+).
10.25 «Тэледоктар» (12+).
11.00 «Мінск і мінчане».
11.35 «Пад прыкрыццём». Серыял (16+).
13.30, 16.30, 19.30 «24 гадзіны».
13.45 «Адкрытая размова».
14.00, 0.55 Маст. фільм «Печкі-лавачкі». (12+).
15.50 «Вялікі горад».
16.40 «Залатая калекцыя беларускай песні». Маладзечна.
20.00 «СТБ-спорт».
20.10 Фантастыка «Ванільнае неба». (16+).
22.35 «Засакрэчаныя спісы». (16+).
0.10 «Нашчадкі белых багоў». (16+).

МІР

6.00, 8.20, 4.45 М/ф (0+).
7.50 «Саюзнікі» (12+).
9.00 «Вой, мамачкі!» (12+).
9.30 «Наша кіно. Гісторыя вялікага кахання» (12+).
10.00, 16.00, 19.00 Навіны (бягучы радок).
10.15 «Здабытак рэспублік. Зрынутыя калосы» (12+).
10.45 Маст. фільм «Чыста англійскае забойства» (0+).
14.05 Маст. фільм «Пунсовыя ветразі» (12+).
16.15, 19.15 Серыял «Сабачая работа». (16+).
23.45 Серыял «Алёнка з Пачытанкі». (12+).
3.15 Маст. фільм «Іван» (6+).

РТР—Беларусь

7.00 «Пакой смеху». (16+).
7.30 Дэтэктыў «Следства вядуць знатакі». (16+).
11.00, 14.00 Весткі.
11.20 «Жывыя гісторыі». (12+).
12.10 «Пяцёра на аднаго». (12+).
13.00 «Наша справа». (16+).
13.15, 14.15 «Гумар! Гумар! Гумар!» (16+).
15.30 Маст. фільм «Калі я стану веліканам». (6+).
17.20, 20.55 Маст. фільм «Крывое люстэрка душы». (12+).
19.00 «Карціна свету».
19.55 Надвор'е на тыдзень.
20.00 Весткі ў суботу.
22.40 Маст. фільм «Арэлі». (16+).

НТБ—Беларусь

6.25 «Астрапрагноз».
6.30 Серыял «Адвакат». (16+).
8.00, 10.00, 13.00, 16.00 Сёння.
8.20 «Урачэбныя тайны плюс». (12+).
8.55 «Гатуем з Аляксеем Зіміным». (0+).
9.25 «НЗ.by».
10.20 Галоўная дарога. (16+).
11.00 «Ежа жывая і мёртвая». (12+).
11.55 Кватэрнае пытанне. (0+).
13.20 «Як у кіно». (16+).
14.10 Серыял «Бывай, «Макараў»!» (16+).
16.20 «Следства вялі...» (16+).
17.10 «Сакрэт на мільён». Віктар Салтыкоў. (16+).
19.00 «Цэнтральнае тэлебачанне».
20.00 «Ты супер! Танцы». (6+).
22.25 Дзённік «Удача ў прыдачу!» з «Еўраопт».
22.30 Баявік «Брат». (16+).
0.15 Серыял «Агенцтва схаваных камер». (16+).

8 канал

9.00, 16.05, 18.30, 21.00, 23.55 «Надвор'е».
9.05 «Сябры дзядулі Марка» (0+).
9.10 «Даведнік па краінах і кантынентах» (0+).
9.20 Серыял «Англійскае забойства».
11.00 Драма «Урокі французскай» (0+).
12.25 Меладрама «Табар ідзе ў неба» (12+).
14.05 Суперкніга.
14.35 Глядзім усёй сям'ёй. М/ф «Настасся».
16.10 «Адшукваецца адпачынак» (0+).
16.40 Камедыя «Птушачка на провадзе» (16+).
18.35 Трылер «Катастрофа» (16+).
20.50 «Вечарніца».
21.05 «Фэшн is my прафэшн» (12+).
21.15 Вестэрн «Золата Макены» (12+).

ВТБ

6.00 «Турбаміксер». (16+).
7.00 Скетч-шоу «6 кадраў». (16+).
8.00 Скетч-шоу «Асцярожна: дзеці!» (6+).
9.00 М/ф «Ліга Watchcar». (6+)
9.25 М/ф «Дуда і Дада». (0+)
9.40, 3.10 М/ф «Смяшарыкі». (0+)
10.00, 3.30 М/ф «Аліса ведае, што рабіць!» (6+)
10.30 М/ф «Скубі Ду». (6+)
11.00, 2.10 «Ералаш». (6+).
11.20 Анімацыйны фільм «Варушы ластамі!» (0+).
13.00 Серыял «Вароніны». (12+)
15.00 Серыял «Татавы дочкі» (12+).
16.30 Камедыя «Як пазбавіцца ад хлопца за 10 дзён». (12+).
18.50 Фантастыка «Гордасць і прадузятасць і зомбі». (16+).
21.00 «Уральскія пельмені». (16+).
0.00 Жахі «Мёртвыя дочкі». (18+).
2.20 «Без вежы» (16+).
04.00 «З'еще гэта неадкладна!» (16+).
05.10 «Дом мары» (16+).

Культура

6.30 Біблейскі сюжэт.
7.05 «На границы». Маст. фільм.
8.45 «Чарцяня з пушыстым хвастом». «У заапарку — рамонт!» М/ф.
9.10 «Звычайны канцэрт».
9.45 «Прыгонная актрыса». Маст. фільм.
11.20 Улада факта. «Гісторыя капіталізму».
12.00, 1.20 «Ранішняе зззянне». Дак. фільм.
12.55 «Пятае вымярэнне».
13.25 «Тытунь». Маст. фільм.
15.55 Гісторыя мастацтва. Зельфіра Трэгулава. «Гісторыя аб тым, як Павел Траццякоў збіраў сучаснае мастацтва».
16.50 «Шукальнікі». «Старавеpы — алхімікі?»
17.40 Каханне ў мастацтве. «Марыя Калас і Арыстоцель Анасіс». Дак. фільм.
18.25 XX стагоддзе. «Эльдар Разанаў у асяроддзі сяброў». 1986 год.
20.00 Вялікая опера — 2017.
21.00 «Агора». Ток-шоу.
22.00 Партрэт пакалення. «Апавяданні». Маст. фільм. (18+).
23.55 Танга. Кафэ «Маэстра» і сябры.
2.15 «Следства вядуць Калабкі». М/ф для дарослых.
2.35 Сусветныя скарбы.

Настальгія

6.00 Маст. фільм «Позняе каханне». (16+).
8.25, 9.40, 11.00, 13.00, 14.35, 15.40, 17.00, 19.00, 20.45, 23.20, 1.00, 2.10, 3.40, 5.00 Музычная настальгія (12+).
9.00, 15.00, 3.00 «Мінулы час» (12+).
10.00, 4.00 «Народжаныя ў СССР» (12+).
11.40 Маст. фільм «Запасное кола». (12+).
12.00, 18.00 «Да і пасля...» з Уладзімірам Малчанавым. Год 1987. 2010 год (16+).
13.15 «Вакол смеху». Тэма: «Студэнцтва». 1982 год (12+).
16.00 «Колба часу» (16+).
19.15 «Сустрэча з кінарэжысёрам Аляксеем Германам у Канцэртнай студыі «Астанкіна». 1989 год (12+).
21.00 «Быў час». 2008 год (16+).
22.00 Маст. фільм «Мой пяшчотна каханы дэтэктыў». (16+).
0.00 «Спяем, сябры!» з Таццяной Візбар. 2008 год (12+).
1.10 Маст. фільм «Міраж». 3-я серыя. (16+).
2.35 «Час пік» з У. Лісцьевым. 1994 год (16+).

EuroSport 1

3.00, 10.30, 16.00, 2.00 Лыжнае двааборства. Кубак свету.
3.30 Скачкі з трампліна. «Нерасказаная гісторыя». Каміль Стох.
4.00 Біятлон. Чэмпіянат свету. Хохфільцэн-2017.
5.00, 9.00, 23.45 Снукер. Northern Ireland Open.
7.00, 14.30 Лыжныя гонкі. Кубак свету.
8.00, 12.45, 17.00 Скачкі з трампліна. Кубак свету.
13.30 Санны спорт. Кубак свету.
20.15, 22.05 Горныя лыжы. Кубак свету.
1.30 Зімовыя віды спорту. «Sports destination».

Кінакамедыя

1.10 Камедыя «Ніякіх дзяцей!» (16+).
3.20 Вестэрн «Бандыткі». (16+).
5.05 Скетчкам «Паміж намі». (16+).
5.20 Камедыя «Джунглі клічуць!» (12+).
7.20 Камедыя «Вяселлі і іншыя непрыемнасці». (16+).
9.05 Камедыя «Прышэльцы». (12+).
11.15 Камедыя «Прышэльцы-2: калідоры часу». (12+).
13.35 Камедыя «Кулі над Брадвеем». (16+).
15.30 Камедыя «Ліхтугі Альфрэда». (12+).
17.15 Камедыя «Прывід». (6+).
19.30 Камедыя «Кароль вечарынак». (16+).
21.15 Меладрама «Мілка». (18+).
22.55 Камедыя «Мамчын сынок». (12+).

ТБ3

6.00 М/ф (6+).
10.05 «13 знакаў задыяка» (12+).
11.00 «Хронікі маскоўскага побыту» (16+).
11.50, 2.05 «Дзеці Вадалея». Серыял (16+).
15.35 «Каўказская палонніца, або Новыя прыгоды Шурыка». Камедыя (0+).
17.05 «Папялушка 2:0» (16+).
18.00 «Зрабі мне зорку» (16+).
18.35, 5.30 «10 самых» (16+).
19.05, 1.15 «Звезданутыя» (16+).
20.00 «Вецер перамен». Маст. фільм (12+).
21.45 «Пастка». Трылер (16+).
23.45 «Легенда аб Шукальніку». Серыял (16+).

ТБ1000

6.10, 15.30 Розум і пачуцці (12+).
8.50 Сэрцаед (16+).
10.55 Матч Пойнт (16+).
13.20 Іншапланецянін (6+).
18.15 Таксі-4 (12+).
20.10 Тры метры над узроўнем неба (16+).
22.40 Целаахоўнік (16+).
1.15 Бачнасць гневу (16+).
3.40 Дывергент-3: за сцяной (16+).

ТБ1000 Рускае кіно

6.20 Паляўнічы-4. Адплата (16+).
8.30 Дзень дурня (16+).
10.25 Ушчэнт (16+).
12.20 Камісар (12+).
14.35 Раскол (12+).
16.20 Мой зводны брат Франкенштэйн (12+).
18.35 22 хвіліны (12+).
20.20 Мафія. Гульня на выжыванне (16+).
22.20 Без межаў (12+).
0.20 Чорныя кошкі. 7—8-я серыі (16+).
2.15 Паляўнічы-2. Мыцішчынскі маньяк (16+).
4.20 Дом Сонца (16+).

National Geographic

6.00, 11.45 Узлом Сістэмы. (16+).
6.45, 12.30 Займальная навука. (12+).
7.35, 5.35 Навуковыя недарэчнасці. (12+).
7.55, 10.15 Скануючы час. (12+).
8.40 Сапраўдны суперкар. (12+).
9.25 Vestel (12+).
11.00 Антарктыка. (12+).
13.15, 17.00 Гульні розуму. (12+).
14.45 Аўта-SOS. (12+).
15.30 Ледзяная дарога. (12+).
16.15 Міжнародны аэрапорт Дубай. (12+).
17.45, 20.55 Геній. (12+).
18.40 Доўгая дарога дадому. (16+).
19.25, 1.40 Другая сусветная вайна: пекла пад вадой. (16+).
20.10, 4.45 Навука будучыні. (12+).
21.50, 2.25 Расследаванні авіякатастроф. (12+).
23.20 Даследчык. (18+).
0.05 Аэрапорт Кензэдзі. (16+).
4.00 Пачатак. (12+).

Discovery

8.00 Найлепшы мадэліст. (12+).
9.00 Як гэта зроблена? (12+).
10.00 Што магло пайсці не так? (16+).
11.00 Забытая інжынерыя. (16+).
12.00 Голыя і напалоханыя. (16+).
13.00 Аперацыя «Выратаванне дома». (12+).
14.00, 1.00, 7.10 Браты Дызель. (16+).
15.00, 0.00 Мадэль для зборкі. (16+).
16.00, 19.30 Майстры пагандлявацца. (12+).
20.00 Залатая ліхаманка. (16+).
21.00 Падарожжа ў невядомасць. (16+).
2.00 Мільёны Пабла Эскабара. (16+).
23.00 Космас. Пачатак. Будучыня. (12+).
2.00 Скаваныя. (12+).
4.40 Аўтападполле. (16+).

Zамор'е

Злодзей проста забраў скульптуру за паўмільёна еўра

З галерэі Барту ў цэнтры Парыжа, якая размяшчаецца побач з прэзідэнцкім палацам на Елісейскіх палях, сярод белага дня выкралі бронзавую скульптуру, кошт якой ацэньваецца ў 425 000 еўра, паведамляе The Local.

Ахоўнікі заўважылі прапажу толькі, калі зачынялі галерэю на ноч. Паводле запісу камеры відэаназірання, адна з самых вядомых работ калумбійскага мастака Фернанда Батэра прыцягнула ўвагу невядомага мужчыны з барадой. Ён некалькі разоў абышоў твор мастацтва, азірнуўся, а потым падняў яго, схаваў пад пахай і спакойна накіраваўся да выхаду. У галерэі адсутнічаюць металашукальнікі і не даглядаюць наведвальнікаў на выхадзе, таму зламысніка ніхто не спыніў. Выкрадзеная скульптура называецца «Мацярынства» і адлюстроўвае аголеную жанчыну з маленькім дзіцем. Існуе восем варыянтаў «Мацярынства», якія адрозніваюцца памерамі. Версія, якая захоўвалася ў Парыжы, мела вышыню 57 сантыметраў і важыла 10 кілаграмаў.

Таўстунам тут месца

На Багамскіх астравах знайшлі гатэль спецыяльна для турыстаў plus-size. Ён адкрыўся яшчэ два гады таму, аднак прэса даведалася пра яго толькі цяпер, паведамляе ABC News.

Уладальнік гасцініцы Джэймс Кінг задумаў праект яшчэ 15 гадоў таму. У свой першы дзень працы ў гатэлі ён убачыў, як пад турысткай з лішняй вагой зламаўся шэзлонг. Увесь пляж смяяўся з вандроўніцы і даў ёй ледзь не да слёз. Кінгу стала шкада жанчыну, і ён вырашыў калі-небудзь адкрыць гасцініцу, дзе будзе камфортна ўсім, незалежна ад іх вагі. Гасцініца The Resort («Курорт») прымае максімум 24 турыстаў за раз. Ложкі і лежакі ў ёй могуць вытрымаць пастаяльцаў вагой да 680 кілаграмаў. Кінг выробляў іх на заказ і робіць так, каб яны нічым не адрозніваліся ад звычайнай мэблі. Аднак галоўнае, як адзначае уладальнік, пачуццё эмацыянальнай падтрымкі, якое ўзнікае ў гасцей. Паводле слоў уладальніка, гасцініца карыстаецца поспехам. Пастаяльцаў без лішняй вагі таксама пускаюць у гатэль.

Самая дарагая бутэлька віна

На дабрачынным аўкцыёне ў Новым Арлеане (ЗША) бутэльку віна прадалі за 350 000 долараў, піша The Daily Meal. Выданне называе лот самым дарагім з калі-небудзь прададзеных вінаў.

Бутэльку купіў ананімны ўдзельнік аўкцыёну са штата Місуры. Напой з вінаграда сорту кабернэ савіньён ураджаю 2015 года створаны вінаробам Джэсі Кацам. Кац — самы малады ў ЗША кіраўнік вінаробнай кампаніі. Пад яго кіраўніцтвам ствараюцца віны ў тым ліку і для знакамітасцей.

Іван КУПАРВАС

У свеце жывёл

САМАЯ ХУТКАЯ ЧАРАПАХА ЛЮБІЦЬ КЛУБНІЦЫ

Статыстыка ведае ўсё. Прынамсі, так запэўнівалі вядомыя савецкія пісьменнікі Ілья Ільф і Яўген Пятроў. Але знакамітая Кніга рэкордаў Гінеса, ведае, бадай, не менш.

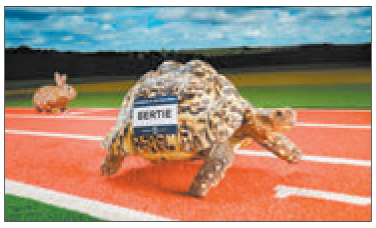

Напрыклад, яна дакладна ведае, якая з чарапах з'яўляецца самай хуткай у свеце. Гэтага гонару ўдастоілася чарапаха па мянушцы Берці. Пражывае рэкардсмен у Вялікабрытаніі, яго гаспадарамі з'яўляюцца Марка і Джанін Кальцыні, уладальнікі парку забаў у мястэчку Дарэм на паўночным усходзе Англіі.

Некалькі гадоў таму муж і жонка вырашылі адкрыць гэты незвычайны парк. Для прыцягнення наведвальнікаў было закуплена каля двухсот экзатычных жывёл, у тым ліку пара чарапах — самец Берці і самка Шэлі. Гаспадары парку нават і не падазравалі, што менавіта дзякуючы Берці яны праславяцца на ўвесь свет. Уладальнікі проста заўважылі, што Берці неверагодна хутка «прыбягае» да міскі з ежай, дэманструючы, па чарапашых мерках, феноменальную хуткасць.

Муж і жонка Кальцыні зразумелі, што гэтая жвавая чарапаха можа стаць выдатнай рэкламай для іх установы, таму захацелі высветліць — хто з'яўляецца сусветным рэкардсменам у хуткасным бегу сярод чарапах? Вось тут яны і вырашылі звярнуцца да знакамітай Кнігі рэкордаў Гінеса, якая ведае ўсё. Высветлілася, што рэкорд свету сярод чарапах устаноўлены вельмі даўно, яшчэ ў 1971 годзе. Дарэчы, таксама ў Вялікабрытаніі. Чарапаха Чарлі развіла хуткасць 0,125 метра ў секунду. Гэта значыць, за гадзіну жывёла змагла б перамясціцца на 450 метраў.

На здзіўленне Марка і Джанін іх гадаванец з лёгкасцю пабіў вынік далёкіх сямідзясятых. Берці разганяўся да хуткасці каля аднаго кіламетра ў гадзіну, што перавышае

больш чым у два разы папярэдні рэкорд. Вось тут і з'явілася ідэя ўключыць Берці ў спіс рэкардсменаў Кнігі Гінеса. Новы рэкардсмен не падкачаў, пераадолеўшы дыстанцыю 5,48 метра за 19,59 секунды. З такой хуткасцю Берці змог бы пераадолець класічную стометроўку за шэсць хвілін. Для чалавека вынік смяхотны, а вось для «бегуна» сярод чарапах — хуткасць на ўзроўні легендарнага спрынтара Усейна Болта сярод звычайных людзей. Дарэчы, так часам чарапаху Берці і называюць.

Радасныя гаспадары чарапахі пабудавалі для Берці новы домік, дзе ён жыве з Шэлі. А перад хаткай вісіць сертыфікат, які пацвярджае, што Берці не звычайная чарапаха, а рэкардсмен свету. Гаспадары ганарацца сваім гадаванцам, праўда, запэўніваюць, што найлепшай узнагародай для Берці з'яўляюцца не медалі і сертыфікаты, а звычайныя клубніцы, якімі яго кормяць перад стартам. Для рэкардсмена гэта найлепшы «допінг».

Слава чарапахі-спрынтара настолькі вялікая, што жывёліна з'яўляецца пастаянным персанажам многіх камп'ютарных гульняў ■

Нядзеля, 26 лістапада

Беларусь 1

6.15 Серыял «Сваты-3» (12+).
8.20 «Дзіцячы доктар».
9.00, 12.00, 15.00 Навіны.
9.10 «Арсенал» (12+).
9.45 «Каробка перадач» (12+).
10.25 «Народная раніца» (6+).
11.05 «Вакол планеты».
12.10 Навіны. Цэнтральны рэгіён.
12.35 «50 рэцэптаў першага» (12+).
13.10, 15.30 Меладрама «Найлепшы сябар сям'і» (16+).
15.15 «Твой горад».
17.25 Дак. фільм «Хелена Мераак. Я самая».
18.00 Міжнародны дзіцячы конкурс песні «Еўрабачанне — 2017».
20.00 Дак. фільм «Дзіцячае Еўрабачанне ў Мінску. Назад у будучыню».
20.35 Навіны надвор'я.
21.00 «Галоўны эфір».
22.10 Меладрама «Андрэйка» (16+).

Беларусь 2

6.55 Камедыя «План гульні» (12+).
8.45, 21.10 «Тэлебарометр».
8.50 «Свет навыварат» (16+).
10.00 «Паненка-сялянка» (16+).
11.15 М/с «Кунг-фу панда: захапляльныя легенды» (12+).
12.10 «Ікона стылю» (16+).
13.25 Фантастыка «Дывергент» (12+).
16.00 «Камень, нажніцы, папера» (16+).
16.35 «Бітва экстрасэнсаў. 16-ы сезон» (16+).
19.10 Біятлон. Этап Кубка свету. Змешаная эстафета.
20.50 «Два рублі».
21.50 «Спортлато» 5 з 36, «КЕНО».

21.55 Камедыя «Рымскія прыгоды» (12+).

Беларусь 3

7.35 «Святыні Беларусі».
8.00, 12.25, 20.15 «Калейдаскоп». Навіны культуры.
8.15, 12.40, 20.30 «Гэты дзень».
8.20 «Манія велічы». Маст. фільм (12+).
10.05 «Наперад у мінулае».
10.35 «Нацыянальны хіт-парад».
11.30 «Майстры і куміры». Заслужаная артыстка Рэспублікі Беларусь Алена Сідарава.
12.45 «Сівая легенда Уладзіміра Караткевіча». Дак. фільм (6+).
13.15 Канцэрт ансамбля народнай музыкі «Бяседа».
14.10 «Камертон». Народны артыст Беларусі Леанід Захлеўны.
14.35 «Лёс чалавека». Драма (12+).
16.15 «Дзеці Дон Кіхота». Драма (12+).
17.30 «Вечны кліч». Маст. фільм (12+).
18.40 «Хата на хату».
19.35 «Апошні дзень». Наталля Крачкоўская (12+).
20.40 «Калыханка» (0+).
21.05 «Прыгоды Шэрлака Холмса і доктара Ватсана». Дэтэктыў. «Скарбы Агры» (12+).
23.35 «Песні пад гітару».

Беларусь 5

8.00 Вялікі спорт. Ток-шоу.
8.45 Трэніровачны дзень.
9.15 Гандбол. Ліга чэмпіёнаў. «Кіль» (Германія) — БГК імя Мяшкова (Беларусь).
10.50 Футбол. Чэмпіянат Англії. «Тотэнхэм» — «Вест Бром-віч».
12.50 Піт-стоп.
13.20 Гульні «навыраст».
13.55 Футбол. «Беларусбанк» — чэмпіянат Беларусі. 30-ы тур. (У перапынку — Спорт-мікс.)

15.55 Спорт-мікс.
16.05, 23.45 Біятлон. Этап Кубка свету. Эстэрсунд. Супермікс.
17.00 Хакей. КХЛ. «Дынама-Мінск» — «Сібір» (Новасібірск). (У перапынках — Спорт-цэнтр.)
19.25 Баскетбол. Кваліфікацыя да ЧС-2019. Мужчыны. Беларусь — Чарнагорыя. (У перапынку — Спорт-цэнтр.)
21.20 Біятлон. Этап Кубка свету. Эстэрсунд. Змешаная эстафета.
23.00 Пра спорт. Вынікі тыдня.

АНТ

7.00. 9.00, 16.00 (з субцітрамі) «Нашы навіны».
7.05 Маст. фільм «Падзяліся шчасцем сваім» (16+).
9.05 «Нядзельная пропаведзь» (з субцітрамі).
9.20 «На наш густ» (12+).
10.00 «Слова гонару» (12+).
10.50 «Лятучы атрад» (12+).
11.30 Маст. фільм «Візіт дамы» (12+).
14.10 Да юбілею Міхаіла Ульянава. Драма «Варашылаўскі стралок» (12+).
16.15 Навіны спорту (з субцітрамі).
16.20 Да юбілею акцёра. «Міхаіл Ульянаў. Маршал савецкага кіно» (12+).
17.30 «Талент краіны» (6+).
20.00 «Контуры».
21.05 Творчы вечар Канстанціна Меладзэ (12+).
22.40 «Што? Дзе? Калі?» Зімовая серыя гульняў (16+).
23.50 Міжнародны музычны фестываль «Белыя ночы Санкт-Пецярбурга» (12+).

СТБ

6.05, 8.50, 10.05, 11.40, 15.10, 20.25, 0.35 «Дзень фантастычных гісторый» (16+).
8.30 «Скардзіцца дазваляецца».
9.40, 16.00 «Аўтапанарама» (12+).

11.00 «Вялікае снеданне» (12+).
13.30, 16.30 «24 гадзіны».
13.45, 2.05 Камедыя «Дамы запрашаюць кавалераў». (16+).
16.50 «Цэнтральны рэгіён».
17.20 «Ваенная тайна» (16+).
19.30 «Тыдзень».
22.00 «Тыдзень спорту».
22.30 Трылер «Мілыя косці». (12+).

МІР

6.00 «Мільён пытанняў аб прыродзе» (6+).
6.10, 8.15, 9.20 М/ф (0+).
6.30 «Такія дзіўныя» (16+).
7.00 «Беларусь сёння» (12+).
7.30 «Ведаем рускую» (6+).
8.20 «Культ/Турызм» (16+).
8.50 «Яшчэ танней» (12+).
9.30 «Дастукацца да зоркі» (12+).
10.00, 16.00 Навіны (бягучы радок).
10.15 «На ўвесь голас» (12+).
11.40, 16.15 Серыял «Аднаклюб». (16+).
19.00 «Разам».
20.00 Маст. фільм «Чыста англійскае забойства» (0+).
22.55 Маст. фільм «Ласкавы май» (16+).
1.05 Серыял «Сабачая работа». (16+).

РТР—Беларусь

7.00 Маст. фільм «Узрост кахання». (12+).
8.50 Маст. фільм «Прымета на шчасце». (16+).
11.00 Весткі.
11.20 «Сам сабе рэжысёр». (16+).
12.15 «Ранішняя пошта». (16+).
13.00 «Калі ўсе дома». (12+).
14.15 Маст. фільм «Права на каханне». (12+).
17.50 Усерасійскі адкрыты тэлевізійны конкурс юных талентаў «Сіняя птушка». (6+).
20.00 Весткі тыдня.
21.30 Ток-шоу «Што адбываецца».

22.30 Маст. фільм «Даравацьза ўсё». (12+).
0.10 «Нядзельны вечар з Уладзімірам Салаўёвым».

НТБ—Беларусь

6.25 «Астрапрагноз».
6.30 Серыял «Адвакат». (16+).
8.00, 10.00, 16.00 Сёння.
8.20 «Пара ў водпуск». (16+).
9.05 «Малая зямля». (16+).
10.25 «Першая перадача». (16+).
11.05 «Цуд тэхнікі». (12+).
12.00 «Дачны адказ». (0+).
13.05 «НашСпажыўНагляд». (16+).
14.10 Серыял «Бывай, «Макараў»!» (16+).
16.20 «Следства вялі...» (16+).
18.05 «Новыя рускія сенсацыі». (16+).
19.00 «Вынікі тыдня».
20.05 «Ты не паверыш!» (16+).
21.05 «Зоркі сышліся». (16+).
22.40 Баявік «Брат-2». (16+).

8 канал

9.00, 16.15, 18.40, 21.00, 23.55 «Надвор'е».
9.05 «Сябры дзядулі Марка» (0+).
9.25 Для дзяцей: «Адказвайка».
9.30 «Адшукваецца адпачынак» (0+).
10.00 «Мой любімы гадаванец» (0+).
10.30 Меладрама «Старэйшая сястра» (0+).
12.15 Суперкнігa.
12.45 Драма «Слёзы сонца» (16+).
14.40 Драма «Тайна перавалу Дзятлава» (16+).
16.20 Глядзім усёй сям'ёй. Маст. фільм «У Арктыцы».
17.50 Серыял «Яна напісала забойства».
18.45 Драма «Сірэна Місісіпі» (16+).
20.50 «Вечарніца».
21.05 Драма «Каралева Марго» (16+).
23.35 М/ф для дарослых.

ВТБ

6.00, 0.50 «Турбаміксер». (16+).
7.00 Скетч-шоу «6 кадраў». (16+).
8.00 Скетч-шоу «Асцярожна: дзеці!» (6+).
9.00, 2.00 «Ералаш». (6+).
9.30, 3.00 М/ф «Дуда і Дада». (0+)
9.40, 3.10 М/ф «Смяшарыкі». (0+)
10.00, 3.30 М/ф «Аліса ведае, што рабіць!» (6+)
10.30 М/ф «Скубі Ду». (6+)
11.00 Шоу «Дзіцячы КВЗ» (6+).
12.00 «Паспець за 24 гадзіны». (16+).
13.00 Серыял «Вароніны». (12+)
15.00 Камедыя «Лязо славы: звездуны на лёдзе». (16+).
17.00 Анімацыйны фільм «Індыкі: назад у будучыню». (12+)
18.50 «Уральскія пельмені». (16+).
21.00 «Поспех». (16+).
23.00 Серыял «Галыгін.ru». (16+).
0.00 «Кіно ў дэталях». (16+).
0.50 Серыял «Татавы дочкі». (12+).
2.30 М/ф «Ліга Watchcar». (6+).
4.00 «З'ешце гэта неадкладна!» (16+).
5.10 «Дом мары». (16+).

Культура

6.30 «Святыні хрысціянскага свету». «Дом Багародзіцы».
7.05 «Чалавек у футарале». Маст. фільм.
8.40 «Аліса ў Залюстроўі». «Дом для леапарда». М/ф.
9.30 «Звычайны канцэрт».
10.00 «Мы — грамацеі!» Тэлевізійная гульня для школьнікаў.
10.45 «Выпадак на шахце восем». Маст. фільм.
12.20 «Вулканічная Адысея». Дак. фільм.
13.15 Ганна Нятрэбка, Эліна Гаранча, Наталі Десей, Пётр Бечала, Вольга Перацяцька ў гала-канцэрце на Марсавым полі, Парыж — 2014.

14.45 Білет у Вялікі.
15.25 «Пешшу...» Масква ўсходняя.
16.00 «Геній».
16.30 «Паслухайце!» «Уладзімір Маякоўскі. «Флейта-пазваночнік».
17.45 «Месяцам быў поўны сад». Маст. фільм.
19.30 Навіны культуры.
20.10 «Рамантыка рамансa».
21.05 «Белая студыя».
21.45 «Культ кіно». «Адзін кавалачак цукру». Маст. фільм.
23.50 Каханне ў мастацтве. «Марыя Калас і Арыстоцель Анасіс». Дак. фільм.
0.35 «Прыгонная актрыса». Маст. фільм.
2.10 «Шукальнікі». «Старавcovery — алхімікі?»

Настальгія

6.00, 12.00 «Да і пасля...» з Уладзімірам Малчанавым. Год 1987. 2010 год (16+).
7.00, 8.40, 9.40, 11.00, 13.00, 14.45, 17.20, 18.50, 23.15, 2.25, 3.40, 5.00 Музычная настальгія (12+).
7.15 «Вакол смеху». Тэма: «Студэнцтва». 1982 год (12+).
9.00, 3.00 «Мінулы час» (12+).
10.00 «Колба часу» (16+).
13.15 «Сустрэча з кінарэжысёрам Аляксеем Германам у Канцэртнай студыі «Астанкіна». 1989 год (12+).
15.00 «Быў час». 2008 год (16+).
16.00 Маст. фільм «Мой пяшчотна каханы дэтэктыў». (16+).
18.00 Дак. фільм. «Скрываннe року». (16+).
18.30 «Час пік» з Дзмітрыем Кісялёвым. 1996 год (16+).
19.20 Сустрэча ў Канцэртнай зале «Расія» з Аляксеем Баталавым. 1989 год (12+).
20.25 Фільм-канцэрт «Рыкі Э Поверы». 1986 год (12+).
21.30 Маст. фільм «Быў месяц май». (16+).
0.00 Маст. фільм «Позняе каханне». (16+).
4.00 «Народжаныя ў СССР» (12+).
5.40 Маст. фільм «Запасное кола». (12+).

EuroSport 1

3.00, 6.30, 11.00, 1.00 Зімовыя віды спорту. «Sports destination».
3.30, 7.30, 2.00, 17.00 Скачкі з трампліна. Кубак свету.
5.00, 9.00 Снукер. Northern Ireland Open.
7.00, 10.30, 12.45, 15.00 Лыжнае двухбор'е. Кубак свету.
11.30, 13.45 Лыжныя гонкі. Кубак свету.
16.00, 19.00, 1.30 Біятлон. Кубак свету.
20.50 Горныя лыжы. Кубак свету.
23.30 Снукер. Northern Ireland Open. Фінал.

Кінакамедыя

0.50 Камедыя «Ас». (16+).
2.40 Скетчкам «Паміж намі». (16+).
2.55 Камедыя «Дзяўчына з Манака». (16+).
4.40 Камедыя «Вой, мамачкі!» (18+).
6.30 Камедыя «Успаміны». (16+).
8.20 Камедыя «Аксамітныя ручкі». (16+).
10.20 Камедыя «Прышэльцы-3: узяцце Бастыліі». (12+).
12.25 Камедыя «Прышэльцы ў Амерыцы». (0+).
14.00 Камедыя «Бамбу». (16+).
15.55 Камедыя «Свдека на вяселлі». (16+).
17.40 Камедыя «Шпіён па суседстве». (12+).
19.30 Камедыя «Дзюплекс». (12+).
21.05 Камедыя «Джунглі клічуць! У пошуках Марсупіламі». (12+).
23.05 Камедыя «Хлапечнік па-ірландску». (16+).

ТБ3

6.00 М/ф (6+).
10.05 «Паненка і кулінар» (12+).
10.40, 1.15 «Дзяжурны анёл». Серыял (16+).

13.55 «Жонка. Гісторыя кахання» (16+).
15.15 «Магазіна» (16+).
16.15, 17.15, 18.15, 19.15 «Рэвізора» (16+).
20.20 «Без падману» (16+).
21.10 «Слёзы сонца». Драма (16+).
23.15 «Асцярожна, махляры!» (16+).
23.45 «Легенда аб Шукальніку». Серыял (16+).
4.10 «Мужчына і жанчына. Адчуйце розніцу» (16+).
5.30 «Нераскрытыя тайны» (16+).

ТБ1000

6.10 Цэлаахоўнік (16+).
8.40 Бачнасць гневу (16+).
11.00 Тры метры над узроўнем неба (16+).
13.25 Дывергент-3: за сцяной (16+).
15.50 Аднакласнікі (16+).
17.55 Як выкрасці хмарачос (12+).
20.10 Тры метры над узроўнем неба: я цябе хачу (16+).
22.35 Ключ ад усіх дзвярэй (16+).
0.40 З цемры (16+).
2.35 Хоць раз у жыцці (16+).
4.25 Штучны інтэлект. Доступ неабмежаваны (16+).

ТБ1000 Рускае кіно

6.20 Мафія. Гульня на выжыванне (16+).
8.20 Мой зводны брат Франкенштэйн (12+).
10.40 Без межаў (12+).
12.40 Прахіндзіяда, або Бег на месцы (16+).
14.35 22 хвіліны (12+).
16.20 Удачлівы выпадак (16+).
18.20 Чорныя кошкі. 7—8-я серыі (16+).
20.20 Стаўка на каханне (12+).
22.10 Усё і адразу (16+).
0.00 Рускі кінафестываль у Лондане — 2017. Цырымонія ўзнагароджання (16+).
1.00 Швейцар (16+).
2.25 Паляўнічы-3. Забойства дэпутата (16+).
4.05 Поп (16+).

National Geographic

6.00, 11.55, 5.20 Узлом сістэмы. (16+).
6.50, 12.35 Займальная навука. (12+).
7.15, 5.40 Навуковыя недарэчнасці. (12+).
8.05, 10.20 Скануючы час. (12+).
8.50 Сапраўдны суперкар. (12+).
9.35 Wargaming. (16+).
11.05 Антарктыка. (12+).
13.20 Гульні розуму. (12+).
14.50 Аўта-SOS. (12+).
15.35 Ледзяная дарога. (12+).
16.20 Міжнародны аэрапорт Дубай. (12+).
17.10, 20.15, 2.15 Доўгая дарога дадому. (16+).
18.45, 1.30 Другая сусветная вайна: пекла пад вадой. (16+).
21.50, 3.50 Расследаванні авіякатастроф. (12+).
23.20 Сваіх не кідаем. (16+).
0.05 Непакорлівы востраў. (12+).
3.05 Астана: горад будучыні (12+).

Discovery

8.00 Хуткія і гучныя. (12+).
11.00, 7.10 Што магло пайсці не так? (16+).
12.00, 0.00 Найлепшы мадэліст. (12+).
13.00 Як устроены Сусвет. (12+).
14.00 Іржавая імперыя. (12+).
17.00 Залатая ліхаманка. (16+).
18.00 Як гэта зроблена? (12+).
19.00 Мегаперавозкі. (12+).
20.00 Махінатары. (12+).
23.00 Аляска: апошні рубеж. (16+).
1.00 Космас. Пачатак. Будучыня. (12+).
2.00 Падарожжа ў невядомасць. (16+).
2.55 Мільёны Пабла Эскабара. (16+).
3.50 «Боні: рускі рэкорд на саляным возеры». (12+).
4.40 Загадкі планеты Зямля. (16+).

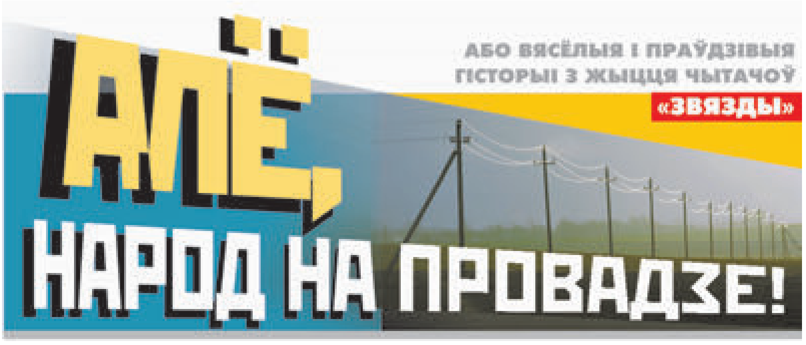

ДРЭС-КОД ПАНЯВОЛІ

Сярод людзей (а тым больш маладых), мусіць, няма такіх, хто не хацеў бы адзявацца прыгожа, зручна, модна. Шкада вось толькі, што яна, гэта мода, хутка мяняецца, што за ёй не паспяваеш нават сачыць, а ўжо адпавядаць...

У 50—60-я гады мінулага стагоддзя мы, хлопцы, фарсілі, помню, у «кляшах» (лінейкай мералі, у каго яны шырэйшыя). Што, дарэчы, зручна было, бо прыкрывала абутак, у некага — не вельмі новы, у некага — не вельмі чысты...

Потым на змену кляшам прыйшлі порткі-дудачкі. Каб надзець альбо зняць іх, патрабавалася часам дапамога сяброў ці некага з сямейнікаў.

Гэты ж строй дапаўнялі чаравікі-лыжы з доўгімі вузкімі насамі. А вось галаўныя ўборы тады наогул не прызнаваліся. У выніку ў маразы ды непагадзь сапраўдная пакута была: адмярзалі і вушы, і ногі. У клуб або з клуба хлопцы несліся подбегам, а калі даводзілася праводзіць дзяўчыну, — альбо разам з ёй «вытанцоўвалі», альбо лезлі цалавацца (так хоць трохі цяплей было).

Зрэшты, што тут казаць пра хлопцаў, калі ў погані за модай першымі былі не яны: іх, як заўжды, абганялі дзяўчаты.

...Гэтая чацвёрка маладых і прыгожых не сказаць, каб паміж сабой вельмі сябравала: проста працавала ў адной досыць паважанай установе і таму часцяком трымалася разам. Ва ўсякім разе, на розных нарадах ды пасяджэннях месцы займала побач — у першым радзе, перад самай трыбунай ды сталом прэзідыума (без іх тады ніякіх збораў не было)...

Выбару адзення, трэба сказаць, таксама: усе куплялі тое, што зрэдку з'яўлялася ў продажы, альбо даставалі недзе тканіну і шылі сабе на заказ.

Дык вось неяк усе чацвёра згаданых маладзіц (што цікава — кожная паасобку) прыкупілі па адрэзе вельмі моднага ў той час яркага з узорамі крымплену і пашылі сабе новыя сукенкі. Вядома ж, з улікам моды і ўласных густаў. У адной сукня атрымалася кароткая, з кароткім рукавом і какеткай, з накладнымі кішэнькамі, у другой — ужо даўгаватая, адразная па таліі і з пасачкам, у трэцяй (самай фігурыстай) — міні з глыбакаватым дэкальтэ, чацвёртай вельмі пасавалі каўнерык-стойка ды рукавы ліхтарыкам...

І вось неўзабаве склікаецца нейкі ўрачысты сход. Людзі пакрысе збіраюцца ў зале і, вядома ж, бачаць, як туды ў новай прыгожай сукенцы, у белых шпілечках, з акуратным начосам заходзіць Ніначка. Прыгажунька — нічога не скажаш — кожны з мужчын «правеў» яе позіркам ажно да першага рада і «пасадзіў» у крэсла.

Потым усе і гэтак жа дружна зноў павярнулі галовы да дзвярэй, бо яны адчыніліся і ў залу ўвайшла Наталля.

Не паспелі мы сцяміць, чым канкрэтна строі дзяўчат так падобныя, як у тым адрозныя, як у дзвярым праёме з'явілася Марына. Яе ў новай сукенцы з добра знаёмай тканіны людзі ўжо віталі не толькі ўсмешкамі, але і ціхім гулам — не то здзіўлення, не то адабрэння...

І ён не паспеў яшчэ толкам прыціхнуць, як «на гарызонце» зацокалі абцасікі чацвёртай модніцы ў сукенцы з крымплену. Яна пад дружныя апладысменты залы і завяршыла гэты «модны паказ».

...Дзяўчаты, як заўжды, сядзелі поруч, праўда, пачырванелыя — ад павышанай увагі, ад злосці ды крыўды на ўвесь свет, на сябе, сваіх швачак, сябровак... А тут яшчэ сакратар райкама «ў агонь бензіну падліў»: заняў сваё месца ў прэзідыуме, паглядзеў на дзяўчат у аднолькавых сукнях ды начальніку іх уголас сказаў:

— Малайчына ты... Здагадаўся, бач, для сваіх уніформу пашыць...

Аб чым ішла размова на тым сходзе, ніводная з дзяўчат не чула: кожная не магла дачакацца, каб гэтая «спеўка» як мага хутчэй завяршылася, каб пасля яе, па магчымасці паасобку, разбегчыся па дамах.

...Што яшчэ я дакладна ведаю, дык гэта тое, што ў сукенкі тыя яны прыбіраліся першы і апошні раз. Ніначка сваю адразу аддала малодшай сястры, Марына — занесла ў камісіёнку, Наталля некаму падарыла. І толькі Вольга трымае «абноўку» дагэтуль, каб можна было не толькі помніць самой, але і некаму расказаць (ды і паказаць яшчэ!), якія раней былі тканіны, якія фасоны і якія прыгоды з тым, што сёння называюць замежным словам «дрэс-код».

Мікалай Ю.

Брэсцкая вобл.

УРОКІ ПРАФЕСАРА А.

Некалі ў нашым універсітэце гісторыю Беларусі выкладаў прафесар А. — высокі, мажны, з салідным барадой...

Прадмет свой ён ведаў, трэба разумець, бездакорна і такога ж ведання патрабаваў ад іншых. У выніку студэнтам, каб адказаць на пытанні білетаў, трэба было помніць проста безліч розных прозвішчаў, розных дат. Гэта магло ўратаваць іх ад дрэнных адзнак, ад перaздач, але ж не заўжды, бо на экзаменах у залiках усё роўна можна было «засыпацца»: гісторык вельмі любіў дадатковыя пытанні...

Ён жа вельмі не любіў, калі нехта сядзеў на падаконніку. А між тым яны ў галоўным корпусе БДУ былі шырокія, вабныя — так і падмывалі ўзабрацца.

Дык вось. Аднойчы дзве студэнткі філфака прыйшлі здаваць залік па гісторыі. Адна хуценька села на падаконне і разгарнула падручнік.

— Злезь, — загадала ёй другая, — а то зараз будзе ісці прафесар. Убачыць — мала не падасца.

— Не ўбачыць, — адмахнулася першая, — бо я тут жа саскочу.

Добра было так сказаць, а вось зрабіць... Выкладчык з'явіўся настолькі нечакана, што дзяўчына, якая сядзела на падаконніку, нават зварухнуцца не змагла — застыла на месцы.

— *Откуда ты, прелестное дитя?* — фразай з Пушкіна спытаў у яе прафесар.

— З трэцяга курса, з філфака, — заліўшыся чырванню, ледзь прамовіла Таня.

— Да мяне на залік прыйшлі?

— Да вас...

— Цудоўна. А на падаконніку сядзець непрыгожа, — прамовіў ён і пайшоў у свой кабінет. Студэнткі засталіся ў калідоры.

— Усё, зараз «зарэжа», — толькі што не плакала Таня. — Я залік яму ніколі не здам.

— Трэба паспрабаваць, — настойвала сяброўка, — іншага ж выйсця няма. А раптам пашчасціць?

...Як не сваімі нагамі «парушальніца парадку» ўваходзіла ў прафесарскі кабінет, цягнула білет.

Аднак на месцы змагла-такі неяк засяродзіцца, узяць сябе ў рукі: на пытанні білета адказвала добра. Не разгубілася і тады, калі прафесар спытаў, лёс якога партыйнага дзеяча пакладзены ў аснову фільма «Чырвонае лісце» ды якая рука ўзнятая ў Леніна на помніку каля Дома ўрада...

У выніку прафесару нічога не заставалася, як паставіць Тані залік, уручыць залікоўку ды нагадаць пра падаконнік.

Хоць мог і не нагадваць: Таня і так дзясятаму заказала.

Раіса Хвір,

г. Нясвіж.

ІГРАЙ, МУЗЫКАНТ!

Глядзела неяк тэлеперадачу пра дзяцей-уцекачоў, і выплыла з памяці даўняе-даўняе, ды так яскрава...

Гэта быў мой першы працоўны водпуск. Я ехала дамоў з перасадкай у Оршы. Вакзал там — места бойкае, шумнае, народу шмат. Але ж вочы міжволі вярталіся да адной кампаніі. Гэта былі салдаты, якія, падобна, адслужылі недзе ў Польшчы ці Германіі (форма на ўсіх з іголачкі, чамаданы прыгожыя...). І сярод іх — дзіця, хлопчык гадкоў сямі ці васьмі: ён нешта цікавае расказваў салдатам, тыя — рагаталі...

Потым гэты рогат пачуў паставы — зрабіў колькі крокаў у бок кампаніі, і малога тады як ветрам садзьмула!

Мне здавалася — назусім, неяк шкада нават стала...

Але ж не: варта было паставому адысціся, як хлопчык з'явіўся зноў. «Ведае, шэльма, да каго прысуседзіцца, — падумала я. — Значыць, не паскупіліся вайскоўцы — прывецілі, нечым пачаставалі...»

Тым часам аб'явілі пасадку на цягнік да Ленінграда. Салдаты пайшлі да выхаду, малы падаўся за імі. А ў дзвярах зноў узнікла міліцыя: мальца за руку — і ў дзяжурку.

Я зноўку падумала, што больш не ўбачу яго. І зноў памылілася, бо высветлілася, што мы з ім селі ў адзін цягнік (хоць і ў розныя вагоны) і выйшлі таксама на адной і той жа станцыі. Праўда, па-рознаму: я самахоць, а хлопчыка, прычым моцна трымаючы за руку, вывеў міліцыянер і перадаў мужчыну (падобна — бацьку). Цяпер ужо той адной рукой трымаў дзіця, а другой — падпісваў нейкія паперы.

...Дома я, вядома ж, хацела расказаць пра гэту сустрэчу, але сястра адразу перапыніла, сказала:

— О, дык гэта ж зямлячок наш, Верабей! Яго бацькі на чыгунцы працуюць і жывуць каля самай станцыі. А яму на тых выселках сумна, відаць: сяброў няма, да вёскі далекавата. Вось ён і панадзіўся на цягніках катацца. То ў пасажырскі прашмыгне, то, калі не ўдасца, на таварным куды паедзе. Дзе толькі не лавілі яго!.. З маскоўскага цягніка неяк знялі. А цяпер, бач, на Ленінград намыліўся...

«Бяда ў людзей», — падумала я і, наступны раз едучы дамоў, ужо «шукала» вачыма таго Верабейка — у цягніку, на вакзале... Аднак хлопчыка нідзе не было.

— Можа, не ўцякае ўжо? — па прыездзе спытала ў сястры.

— Не, — засмяялася тая. — У яго бацькі цярпенне тады яшчэ лопнула: гэта ж ён колькі штрафаў сплаціў, колькі нерваў спаліў... Малога ў дзетдом хацелі забраць, каб не бадзяжнічаў... Дык бацька з ім, як са зброднілай каровай: купіў метраў дваццаць ланцуга, навязаў, а ў рукі даў гармонік... І што ты думаеш? За лета асвоіў, навучыўся іграць, ды так, што заслухаешся! Любую песню, любую мелодыю па радыё пачуе і ўраз падбярэ. Пры справе цяпер, дык чаго ўцякаць?

...Па сённяшнім часе бацьку за такія адносіны да дзіцяці, відаць, цягала б па першае чысло! Ды і тады... Негуманны ўчынак. Але ж добра ўсё, што добра канчаецца. Малы той, пэўна, жывы і здаровы яшчэ. Можа, дзе ў аркестры грае? Можа, кампазітарам стаў?

Любоў Чыгрынава,

г. Мінск.

Рубрыку вядзе Валянціна ДОЎНАР.
dounar@zviazda.by

■ Неасабісты суб'ектыў

ПРЫЁМНЫ ПАКОЙ

Тры гадзіны, вартыя трох месяцаў

Нейкая восеньская мода сёлета ў сеціве пайшла — пісаць бальнічныя дзённікі. Трапляе чалавек, які мае нейкія публіцыстычныя здольнасці, на нескладаную аперацыю ці, скажам, нервы падлячыць, прабудзе тры тыдні або тры дні — і панеслася. Тут табе і Чэхаў, і Шэкспір, і дзядуля Фрэйд у адным флаконе. Не бальніца, а проста-такі тэатр чалавечых заган, дзівацтваў, разважанняў і ўчынкаў. І сярод гэтай дзеі сам аўтар — белы пушысты філосаф, які проста вымушаны цярпець усё, што адбываецца вакол, а каб трываць было лягчэй — піша нататкі, якія пасля ну проста абавязкова трэба выкласці ў віртуальнай прасторы на ўсеагульнае прачытанне і абмеркаванне.

Вось і падумалася: а чым я горшая? Праўда, досвед мой іншага кшталту — за даволі кароткі прамежак часу два разы давялося некалькі гадзін правесці ў прыёмным пакоі бальніцы хуткай дапамогі. Хтосьці скажа, што гэта зусім няшмат, але, калі ты ў ролі перапуханага сваяка, а на карэце «хуткай» прымчалі сюды тваго самага блізкага чалавека, — гэтыя тры гадзіны вартыя, пэўна, трох месяцаў, калі б ты ляжыўся сам. Прыёмны пакой — гэта не бальнічная палата: тут усё хутка, імкліва, тут агаленыя нервы і пачуцці, тут паўсюль чалавечы несупакоены яшчэ боль і гэткая самая чалавечая трывога. Тут ад сузірання навакольнай рэчаіснасці не становіцца лягчэй — яна наадварот рэзка б'е па вачах і вушах, па і без таго напружаных пачуццях. Хіба што разуменне таго, што не адзін ты тут такі, але гэта невялікае суцяшэнне.

Ужо на ганку прыёмнага пакоя сустрэлі першага пацыента. Мужчына стаяў, абапёршыся дзвюма рукамі аб машыну «хуткай» і хістаўся, як падалося, ад невыноснага болю. «Гэта яго проста выпусцілі трохі праветрыцца, — растлумачыла ўрач «хуткай». — Ён, глянце, які п'яны. Мы ж павінны ўсіх па выкліку забіраць, калі ёсць паказанні. У гэтага, можа, пячонка схапіла, можа, ціск паднялся. Вось і прывезлі...»

У прыёмным пакоі жаночага аддзялення — некалькі пажылых жанчын з аднолькавым выразам пакуты на тварах. На ўсіх — скокнуў ціск, схапіла сэрца. Кабет хутка аглядаюць, робяць неабходныя аналізы, тут жа, за шырмай, здымаюць кардыяграму. Рэагуюць яны па-рознаму: хтосьці спакойна тлумачыць доктару гісторыю сваёй хваробы, хтосьці абураецца, што менавіта ёй удзяляюць мала ўвагі, хоць медсястра ўжо звазіла яе на калясцы на ўсе аналізы і трэба крыху пачакаць рэзультатаў. Цётка нічога чуць не хоча, гучна выказвае прэтэнзіі (памятаеце, у Разэнбаума: «...голосит: «Я умираю! Вас дождешься — раньше в гроб уляжешься!»), калі ж урач пытае, што баліць, злосна адказвае: «Усё!» «У вас ціск ужо нармалізаваўся, але трэба паназіраць. Афармляем шпіталізацыю?» — «Я тут ні хвіліны не застануся!» Маладзенькія медсёстры толькі ўсміхаюцца: бабуля за пяць дзён тут ужо трэці раз. «Што ты хочаш, адзінокая, вось і выклікае «хуткую», як толькі прыцісне. Баіцца адна памерці, дый з людзьмі вось пабыла», — спагадліва гавораць адна адной.

Менавіта тут, у прыёмным пакоі, чалавечая адзінота відаць ва ўсёй сваёй страшнай сутнасці. Бабуля, якая чакае, пакуль яе забяруць у палату (дагэтуль яна тлумачыла медсястры: «У мяне, дзіцятка, усё з сабой патрэбнае для бальніцы сабранае, гэты пакет у шафе ўвесь час стаіць. Я ж адна жыву, няма каму пасля падвезці».), з такой зайздрасцю і тугой праводзіць вачыма сваю равесніцу, якую клапатліва, пастаянна перапытваючы «як ты, мама?» вязе на калясцы сівы ўжо сын, што, гледзячы на яе твар, хочацца ўкусіць кафельную сцяну.

Прывезлі яшчэ адну бабку з забінтаванай галавой, над ілбом расплываецца пляма крыві. Можа, спатыкнулася ці, крый божа, стала ахвярай сямейнага гвалту? Аказалася, цікаўная бабуля хацела дастаць нешта з высокай шафы навобмацак і скінула сабе на галаву цяжкую статуэтку. Бабулю павезлі ў траўматалогію, але дзяжурны ўрач, які яе аглядаў, супакойваe перапалохаую ўнучку: «Не хвалюйцеся, у яе ў горшым выпадку страсенне...»

Мужычок гадоў пад шэсцьдзясят з пабітым тварам і, хутчэй за ўсё, зламаным носам, не вельмі трывала стоячы на нагах і выдыхаючы смурод перагару, пасля «праветрывання» на ганку ўжо, можа, пяты раз блытае напрамак і заходзіць у прыёмны пакой для жанчын. «Тут жанчыны! Вам туды!» — на пяты раз крычым гэта ўжо хорам. Няўцямна патупаўшы, страсянуўшы галавой і мацюкнуўшыся, дзядзька кіруецца да выхада.

Чым бліжэй да ночы, тым часцей чуваць: «Санітары!» Гэта значыць, хуткая прывезла пацыента, які не можа рухацца сам, і патрэбныя насілкі. Усіх вязуць у мужчынскае аддзяленне, адтуль вельмі хутка — у траўматалогію. Пацярпелыя ў асноўным нецвярозыя. Малады хлопец, якога вязуць на каталцы, нацягвае на галаву прасціну, агаляючы пры гэтым белы жывот. «Што, сорамна, баішся, што на відэа ў Ютуб трапіш?» — ці то жартуе, ці то так падбадзёрвае небараку ўрач.

Увогуле, урачы прыёмных аддзяленняў — гэта людзі асаблівай вытрымкі. Захоўваць разважлівасць і добразычлівасць у такіх літаральна экстрэмальных умовах — гэта, я вам скажу, трэба ўмець. Так-так, добразычлівасць, я не памылілася. Намаляваны ў свядомасці многіх з нас вобраз цынічнага «канавала» ў мяне асабіста рассыпаўся ўшчэнт. Тут працуюць у асноўным маладыя хлопцы і дзяўчаты. Размаўляюць спакойна, слухаюць уважліва, дзейнічаюць хутка і ўпэўнена, кіруюца не толькі ведамі, але і інтуіцыяй. Нядаўна знаёмую такія вось хлопцы выратавалі ад немінучай пагібелі — на сваю рызыку прааперыравалі, без рэнтгену, бо кожная хвіліна магла каштаваць жыцця. А яшчэ ва ўсёй гэтай мітусні яны знаходзяць час і магчымасць сказаць разгубленым людзям, якія з чаканнем і надзеяй заглядаюць ім у вочы: «Не хвалюйцеся, у вас усё будзе добра»...

На гэтай аптымістычнай ноце дазвольце мой кароткі бальнічны дзённік скончыць. Можна было б, вядома, яшчэ паразважаць пра тое, што ў многіх сваіх праблемах са здароўем вінаватыя мы самі, і нават пра тое, як павысіць зарплату ўрачам — усё-ткі ажыццяўляць колішнюю ідэю спаганяць грошы за выклік «хуткай» да п'яных грамадзян. Але ў любым выпадку галоўным застанецца пажаданне і сабе, і ўсім добрым людзям: лепш ніколі тут не трапляць.

Алена ЛЯЎКОВІЧ. *alena@zviazda.by*

Гродненский филиал РУП «Институт недвижимости и оценки»

ИЗВЕЩАЕТ О ПРОВЕДЕНИИ ПОВТОРНОГО АУКЦИОНА ПО ПРОДАЖЕ ИМУЩЕСТВА

Наименование	Характеристика
ЛОТ 1	
Наименование объекта, краткая характеристика, адрес расположения	капитальное строение, инв. №413/С-18172 (назначение – здание специализированное розничной торговли 2 29 03, наименование – торговое здание «Универмаг» с подвалом), площадью 3870,4 кв. м, расположенное по адресу: г. Свислочь, ул. Ленина, 23
Земельный участок, на котором расположен объект	кадастровый номер 425250100001001734, площадью 0,5356 га (назначение – земельный участок для размещения объектов розничной торговли 1 16 03), расположенном по адресу: г. Свислочь, ул. Ленина, 23
Начальная цена продажи	353 750 руб. (триста пятьдесят три тысячи семьсот пятьдесят рублей) с учетом НДС
Сумма задатка	35 375 руб. (тридцать пять тысяч триста семьдесят пять рублей)
Условия аукциона	аукцион без условий
Продавец	Свислочский филиал Гродненского областного потребительского общества, 231969, г. Свислочь, ул. Комсомольская, 6, тел. 3-50-22
Организатор торгов	Гродненский филиал РУП «Институт недвижимости и оценки», г. Гродно, ул. Врублевского, д. 3, каб. 209, тел.: 41-98-32, 45-05-38
Условия оплаты	По договоренности сторон
Срок заключения договора купли-продажи	Не позднее 20 рабочих дней с момента подписания протокола аукционных торгов
Номер р/с для перечисления задатка	BY44BLBB30120500833225001001 в Дирекции ОАО «Белинвестбанк» по Гродненской области, БИК BLBBBY2X, УНП 500833225

Аукцион состоится 28 ноября 2017 г. в 14.00 по адресу: Гродненская область, г. Гродно, ул. Врублевского, 3, 209

К участию в аукционе допускаются физические лица, юридические лица и индивидуальные предприниматели, подавшие организатору аукциона в названный в извещении срок заявление с приложением необходимых документов и внесшие в установленном порядке на указанный в извещении текущий (расчетный) счет сумму задатка, получившие билеты участников аукциона с указанием даты регистрации заявления и заключившие с организатором аукциона соглашение о правах и обязанностях сторон в процессе подготовки и проведения аукциона. Для участия в аукционе в указанный в извещении срок в Гродненский филиал РУП «Институт недвижимости и оценки» подается заявление на участие в аукционе со следующими документами: заверенная банком копия платежного поручения о внесении суммы задатка на текущий (расчетный) счет, указанный в извещении; *юридическим лицом – резидентом Республики Беларусь* – копия документа, подтверждающая государственную регистрацию юридического лица;

индивидуальным предпринимателем – документ, подтверждающий государственную регистрацию индивидуального предпринимателя, и его копия, которая заверяется организатором аукциона; *юридическим лицом – нерезидентом Республики Беларусь* – легализованные в установленном порядке копии учредительных документов и выписка из торгового реестра страны происхождения (выписка должна быть подготовлена в течение шести месяцев до подачи заявления на участие в аукционе) либо иное эквивалентное доказательство юридического статуса в соответствии с законодательством страны происхождения; документ о финансовой состоятельности, выданный обслуживающим банком или иной кредитно-финансовой организацией, с удостоверенным переводом на белорусский или русский язык

При подаче документов на участие в аукционе организатору аукциона предъявляются: представителем юридического лица, индивидуального предпринимателя – доверенность (документ, подтверждающий полномочия должностного лица) и документ, удостоверяющий личность этого представителя; физическим лицом – документ, удостоверяющий личность физического лица; представителем физического лица – доверенность и документ, удостоверяющий личность представителя. Прием заявлений на участие в аукционе со всеми необходимыми документами заканчивается в установленные организатором аукциона день и время, указанные в извещении. Заявления, поступившие после установленного срока, не рассматриваются. Сроком поступления заявления является дата его регистрации в журнале регистрации заявлений на участие в аукционе. Организатор аукциона имеет право снять предмет аукциона с торгов в любое время, но не позднее чем за 3 календарных дня до назначенной даты проведения аукциона, о чем организатором аукциона извещаются участники аукциона.

В процессе торгов начальная цена повышается аукционистом до тех пор, пока только один участник согласится приобрести предмет торгов. Данный участник объявляется победителем торгов. Если аукцион признан несостоявшимся в силу того, что заявление на участие в нем подано только одним лицом, предмет аукциона продается этому лицу при его согласии по начальной цене, увеличенной на 5 процентов.

Объявление о проведении первого аукциона было размещено в газете «Звезда» 11.07.2017 г.

Заявления на участие в аукционе принимаются по адресу: г. Гродно, ул. Врублевского, 3, каб. 209, с 8.30 до 17.30 (понедельник – четверг) и с 8.30 до 16.30 (пятница).
Последний день приема заявлений – 22 ноября 2017 г. до 15.00

Телефоны для справок: 45-05-38, 41-98-32 – Гродненский филиал РУП «Институт недвижимости и оценки»
http://grodnoino.by

Управление принудительного исполнения главного управления юстиции Витебского облисполкома объявляет о проведении торгов по продаже имущества, принадлежащего ОАО «Тираспольский агротехсервис» (УНП 300064100)

Наименование (описание) имущества и его стоимость	Лот №1 Капитальное строение (здание гаража), общей площадью 60,9 м^2, инв. №200/С-81840, начальная цена – 5760,00 рублей
Наличие обременений	Отсутствуют
Местонахождение имущества	г. Витебск, ул. Ленградская, 136И
Место, дата и время проведения торгов	06.12.2017 г. в 12.00 г. Витебск, ул. Б. Хмельницкого, 10/1, каб. 1.3
Справочная информация об организаторе торгов	Управление принудительного исполнения ГУЮ Витоблисполкома (г. Витебск, ул. Б. Хмельницкого, 10/1 www.vitebskjust.gov.by) Судебный исполнитель – Ткаченко Сергей Владимирович, тел/факс. (80212) 610424, (8033) 6879148
Условия и порядок проведения торгов	Лицо, желающее принять участие в торгах, до начала торгов обязано: 1. Подать письменную заявку на участие в торгах и дать подписку об отсутствии препятствий для приобретения имущества, предусмотренных законодательством. 2. Внести задаток в размере 10 процентов от стоимости имущества (по каждому лоту) на депозитный счет управления принудительного исполнения ГУЮ Витоблисполкома IBAN BY73AKBB36429030010372000000 в ф-ле 200 ОАО «АСБ Беларусбанк», BIC AKBBBY21200, УНП 300002505, не позднее 15.00 05.12.2017 г. Величина первого шага составляет 5 процентов от начальной стоимости выставленного на торги имущества (лота). В соответствии со статьей 97 Закона Республики Беларусь «Об исполнительном производстве» возмещение затрат на организацию и проведение торгов осуществляется участником, выигравшим торги (покупателем)

Утерянный страховой полис формы 2РНО серии БВ «Обязательное медицинское страхование иностранных граждан и лиц без гражданства, временно пребывающих или временно проживающих в Республике Беларусь» в количестве 1 штуки №3147200 в представительстве Белгосстраха по Минскому району считать недействительным.

УНП 100122726

Извещение о проведении 29 ноября 2017 года повторных торгов с условиями по продаже имущества, принадлежащего ОАО «ДСТ №7»

Предмет торгов
«Здание пилорамы» общей площадью 333,7 кв. м, инв. № в ЕГРНИ 622/С-39909 (назначение: здание специализированное для обработки древесины и производства изделий из дерева, включая мебель; составные части и принадлежности: одноэтажное кирпичное здание пилорамы В1/к с площадкой асфальтированной – а1)
Местонахождение: Минская обл., Столбцовский р-н, Заямновский с/с, аг. Заямное, ул. Столбцовская, 37В
Площадь земельного участка: 0,5876 га, кадастровый номер: 625482401101000524
Начальная цена: 55 612,66 бел. руб. с учетом НДС
Сумма задатка: 5 500,00 бел. руб.
Обременение: аренда

Продавец имущества: ОАО «ДСТ №7», 223021, Минская обл., Минский р-н, 500 м восточнее д. Богатырево, АБК, тел. (017) 507-61-83.

Организатор торгов: государственное предприятие «МГЦН», ул. К. Маркса, 39, к.10, 220030, г. Минск, тел. (017) 327-05-62.

Условие торгов: победитель торгов (покупатель) оплачивает вознаграждение за организацию и проведение торгов, включающее затраты на организацию и проведение результативного аукциона, в размере 2 процентов от цены продажи предмета торгов, указанной в протоколе о результатах торгов, в течение 3 рабочих дней со дня проведения торгов.

Торги проводятся в соответствии со ст. ст. 417, 418 Гражданского кодекса Республики Беларусь и порядком проведения аукциона по продаже имущества ОАО «ДСТ №7», утвержденным организатором торгов.

К участию в торгах допускаются юридические и физические лица, внесшие задаток и заключившие соглашение с организатором торгов о правах и обязанностях сторон в процессе подготовки и проведения аукциона по соответствующему предмету торгов, а также представившие организатору торгов следующие документы:

заявление на участие в аукционе (по форме, установленной организатором торгов); заявление об ознакомлении с документами, продаваемым имуществом, порядком проведения аукциона (по форме, установленной организатором торгов); копию свидетельства о регистрации (для юридических лиц и индивидуальных предпринимателей); копию устава (для юридических лиц); копию платежного документа о внесении задатка; документы, подтверждающие полномочия представителя юридического (физического) лица; а также, при необходимости, иные документы в соответствии с порядком проведения аукциона.

Задаток перечисляется на расчетный счет государственного предприятия «МГЦН» №BY34 BPSB 3012 1049 7101 9933 0000 в Региональной дирекции № 700 по г. Минску и Минской области ОАО «БПС-Сбербанк», БИК BPSBBY2X, УНП 190398583, в срок, установленный для приема документов на участие в аукционе.

Торги проходят в форме открытого аукциона с условиями на повышение начальной цены. Торги проводит аукционист, определенный организатором торгов. В процессе торгов начальная цена повышается аукционистом до тех пор, пока только один участник согласится приобрести предмет торгов. Данный участник объявляется победителем торгов, а наивысшая цена (цена продажи) фиксируется в протоколе о результатах торгов и включает НДС. В ходе торгов участники могут предлагать свою цену за продаваемое имущество в соответствии с порядком проведения аукциона.

В случае если торги признаны несостоявшимися в силу того, что заявление на участие в них подано только одним участником или для участия в них явился только один участник, предмет торгов продается этому участнику (покупателю) при его согласии по начальной цене, увеличенной на пять процентов.

Договор купли-продажи между продавцом и победителем торгов (покупателем) заключается после предъявления копии платежных документов о перечислении суммы вознаграждения за организацию и проведение торгов и подписывается в течение 10 рабочих дней со дня проведения торгов.

Оплата стоимости приобретенного имущества с учетом НДС осуществляется победителем торгов (покупателем) в порядке, предусмотренном в договоре купли-продажи.

Торги проводятся 29 ноября 2017 года в 17.00 по адресу: г. Минск, ул. К. Маркса, 39, зал аукционов. Прием документов, а также консультации по вопросам участия в торгах осуществляются с 20.11.2017 по 27.11.2017 включительно в рабочие дни с 09.00 до 13.00 и с 14.00 до 17.00 (по пятницам – до 16.45) по адресу: г. Минск, ул. К. Маркса, 39, каб. 6.

Телефоны для справок:
(017) 327-48-36 (государственное предприятие «МГЦН»);
(017) 507-64-43 (ОАО «ДСТ №7»).

РУП «Институт недвижимости и оценки» извещает о проведении повторного открытого аукциона со снижением цены по продаже административного помещения, находящегося в здании 1917 г. п., расположенного по адресу: г. Минск, ул. Комсомольская, д. 11, пом. 7ж, принадлежащего ОАО «УПРАВЛЕНИЕ МЕХАНИЗАЦИИ №91»

№ лота	Описание	Начальная цена продажи с учетом НДС 20%, бел. руб.	Задаток, бел. руб	Шаг аукциона, %
Лот №1	Административное помещение с инв. №500/D-708004818. Этаж – 3-й. Общая площадь – 35,20 кв. м	41 700,00	4 170,00	10

Земельный участок для лота №1 будет сформирован к моменту подписания договора купли-продажи. Изолированное помещение расположено в капитальном строении, которое является памятником историко-культурного наследия.

Аукцион состоится **01.12.2017 в 11.00** по адресу: г. Минск, ул. Комсомольская, д. 11, 3-й этаж, каб. 4.

Продавец: ОАО «УПРАВЛЕНИЕ МЕХАНИЗАЦИИ №91» 220030, г. Минск, ул. Комсомольская, д. 11, тел. 8 (017) 200-63-32.

Организатор аукциона: РУП «Институт недвижимости и оценки», г. Минск, ул. Комсомольская, д. 11, пом. 9, каб. 7, тел. 8 (017) 306-00-57.

Порядок оформления участия в аукционе, условия аукциона содержатся на сайте Организатора аукциона ino.by.

Заявления на участие и необходимые документы принимаются в рабочие дни с 8.30 до 12.00, с 13.30 до 16.00 по адресу: г. Минск, ул. Комсомольская, 11, каб. 7. Окончание приема заявлений 29.11.2017 в 11.00.

Задаток перечисляется: на р/с BY21BPSB30121543370109330000 в ОАО «БПС-Сбербанк», г. Минск, BIC банка BPSBBY2X. Получатель – РУП «Институт недвижимости и оценки», УНП 190055182. Назначение платежа: задаток для участия в аукционе по продаже административного помещения (Лот №1), принадлежащего ОАО «УПРАВЛЕНИЕ МЕХАНИЗАЦИИ №91», проводимом 01 декабря 2017 г.

Первое, полное извещение о проведении аукциона опубликовано в газете «Звязда» от 25.02.2017

Контактная информация организатора аукциона: 8 (017) 306-00-57 • 8(029) 356-90-03 • 8(029) 550-09-52 • torgi@ino.by

Извещение о проведении 18 декабря 2017 года торгов с условиями по продаже единым предметом торгов имущества, принадлежащего открытому акционерному обществу «Минскремстрой»

Предмет торгов (состав и сведения о продаваемом имуществе)	«И 4/к. Здание административно-хозяйственное» общей площадью 1 415 кв. м, инв. № в ЕГРНИ 500/С-23068, адрес: г. Минск, пер. Твердый 1-й, 11; «Административное помещение» общей площадью 205 кв. м, инв. № в ЕГРНИ 500/D-7022661, адрес: г. Минск, пер. Твердый 1-й, 11/1-2; «Помещение неустановленного назначения (венткамера)» общей площадью 10,1 кв. м, инв. № в ЕГРНИ 500/D-7022662, адрес: г. Минск, пер. Твердый 1-й, 11/1-3; «К 1/К Здание производственного корпуса» общей площадью 1 193 кв. м, инв. № в ЕГРНИ 500/С-22842, адрес: г. Минск, пер. Твердый 1-й, 11/3; «Р 1/к Здание специализированное для ремонта и технического обслуживания автомобилей (в том числе автомобильные заправочные и газонаполнительные станции)» общей площадью 566,1 кв. м, инв. № в ЕГРНИ 500/С-37820, адрес: г. Минск, пер. Твердый 1-й, 11/4; «С 1/к Здание специализированное для ремонта и технического обслуживания автомобилей (в том числе автомобильные заправочные и газонаполнительные станции)» общей площадью 267,3 кв. м, инв. № в ЕГРНИ 500/С-37819, адрес: г. Минск, пер. Твердый 1-й, 11/7; «В 1/к, Г 1/к Здание мастерской с пристройкой» общей площадью 318 кв. м, инв. № в ЕГРНИ 500/С-9344, адрес: г. Минск, пер. Твердый 1-й, 11А/1; «Т 1/м Здание специализированное складов, торговых баз, баз материально-технического снабжения, хранилищ» общей площадью 495 кв. м, инв. № в ЕГРНИ 500/С-37821, адрес: г. Минск, пер. Твердый 1-й, 11/10; «Л 1/к Здание мойки» общей площадью 189 кв. м, инв. № в ЕГРНИ 500/С-24553, адрес: г. Минск, пер. Твердый 1-й, 11/6; «М 1/Здание ГСМ» общей площадью 142 кв. м, инв. № в ЕГРНИ 500/С-24339, адрес: г. Минск, пер. Твердый 1-й, 11/8; «Ж 1/к, З 1/к Здание вулканизаторной с пристройкой» общей площадью 104 кв. м, инв. № в ЕГРНИ 500/С-9343, адрес: г. Минск, пер. Твердый 1-й, 11/9; «Здание специализированное автомобильного транспорта (гаражи)» общей площадью 170 кв. м, инв. № в ЕГРНИ 500/С-27290, адрес: г. Минск, пер. Твердый 1-й, 11/5; «А 1/к Здание неустановленного назначения (теплоузел)» общей площадью 26,5 кв. м, инв. № в ЕГРНИ 500/С-11269, адрес: г. Минск, пер. Твердый 1-й, 11/2; «Д 1/к, Е 2/к Здание специализированное для ремонта и технического обслуживания автомобилей (в том числе автомобильные заправочные и газонаполнительные станции)» общей площадью 1 033,2 кв. м, инв. № в ЕГРНИ 500/С-16364, адрес: г. Минск, пер. Твердый 1-й, 11А; навес шиферный с инв. № 320126; навес металлический над въездными воротами с инв. №320103-1; АЗС (2 площадки с подземными емкостями) с инв. № 310024; подпорная стена из бетонных блоков с инв. №320101; площадка ц/бетонная для хранения металла с инв. № 320102; забор ж/бетонный с металлическими решетками и 3-мя воротами с инв. № 320103; асфальто-бетонное производственное покрытие территории с инв. №320106; очистные сооружения для очистки воды с инв. № 320105; емкость металлическая для хранения н/продуктов (цистерна 25 тонн) с инв. №320109; емкость металлическая для хранения н/продуктов (цистерна 25 тонн) с инв. №320110; сети наружного освещения с инв. №330201; сети радиофикации с инв. №330202; низковольтный кабель с инв. №330203; сети телефонизации с инв. №330204; теплотрасса наружная с инв. №330205; хозяйственно-фекальная канализация с инв. №330206; производственная ливневая канализация с инв. №330207; сети водопровода наружные с инв. №330208; наружные сети дождевой канализации с инв. №330209; всасывающий водопровод с инв. №330210; таль электрическая ТЭ-0,5 т с инв. №350519; электротельфер 5 т. с инв. №350982; электротельфер цепной В-091 М с инв. №350998; кран мостовой эл. однобалочный подвесной с инв. №351309; кран-балка гр 3,2 т с инв. №351365; таль электрическая ТЭ-0,5 с инв. №450772; теплосчетчик ТЭМ-104-2 dy 50/50 с инв. №901; водоподогреватель ПВВ-07-12 с инв. №638
Местонахождение продаваемого имущества	г. Минск, пер. Твердый 1-й, 11
Сведения о земельном участке	Кадастровый номер – 500000000009001360, площадь – 1,9477 га
Продавец имущества	ОАО «Минскремстрой», ул. Интернациональная, 5, 220030, г. Минск
Организатор торгов	Государственное предприятие «МГЦН», ул. К. Маркса, 39, к.10, 220030, г. Минск
Начальная цена предмета торгов с учетом НДС	3 864 964,92 бел. руб.
Сумма задатка	386 000,00 бел. руб.
Условие торгов	Победитель торгов (покупатель) оплачивает вознаграждение за организацию и проведение торгов, включающее затраты на организацию и проведение результативного аукциона, в размере 1 процента от цены продажи предмета торгов, указанной в протоколе о результатах торгов, в течение 3 рабочих дней со дня проведения торгов

Торги проводятся в соответствии со статьями 417, 418 Гражданского кодекса Республики Беларусь и порядком проведения торгов по продаже имущества, принадлежащего ОАО «Минскремстрой», утвержденным организатором торгов.

К участию в торгах допускаются юридические и физические лица, заключившие с организатором торгов соглашение о правах и обязанностях сторон в процессе подготовки и проведения аукциона, внесшие задаток, а также представившие организатору торгов следующие документы:

заявление на участие в аукционе (по форме, установленной организатором торгов); заявление об ознакомлении с документами, продаваемым имуществом, порядком проведения аукциона (по форме, установленной организатором торгов); копию свидетельства о регистрации (для юридических лиц и индивидуальных предпринимателей); копию устава (для юридических лиц); копию платежного документа о внесении задатка; документы, подтверждающие полномочия представителя юридического (физического) лица; а также, при необходимости, иные документы в соответствии с порядком проведения аукциона.

Задаток перечисляется на расчетный счет государственного предприятия «МГЦН» №BY34 BPSB 3012 1049 7101 9933 0000 в Региональной дирекции №700 по г. Минску и Минской области ОАО «БПС-Сбербанк», БИК BPSBBY2X, УНП 190398583, в срок, установленный для приема документов на участие в аукционе.

Торги проходят в форме открытого аукциона с условиями на повышение начальной цены. Торги проводит аукционист, определенный организатором торгов. В процессе торгов начальная цена повышается аукционистом до тех пор, пока только один участник согласится приобрести предмет торгов. Данный участник объявляется победителем торгов, а наивысшая цена (цена продажи) фиксируется в протоколе о результатах торгов и включает НДС. В ходе торгов участники могут предлагать свою цену за продаваемое имущество в соответствии с порядком проведения аукциона.

В случае если торги признаны несостоявшимися в силу того, что заявление на участие в них подано только одним участником или для участия в них явился только один участник, предмет торгов продается этому участнику (покупателю) при его согласии по начальной цене, увеличенной на пять процентов.

Оплата стоимости приобретенного имущества с учетом НДС осуществляется победителем торгов (покупателем) в порядке, предусмотренном в договоре купли-продажи. По согласованию с продавцом возможна рассрочка платежа.

Договор купли-продажи между продавцом и победителем торгов (покупателем) заключается после предъявления копии платежных документов о перечислении суммы вознаграждения и подписывается в течение 10 рабочих дней со дня проведения торгов.

Торги проводятся 18 декабря 2017 года в 16.00 по адресу: г. Минск, ул. К. Маркса, 39, зал аукционов. Прием документов, а также консультации по вопросам участия в торгах осуществляются с 20.11.2017 по 13.12.2017 включительно в рабочие дни с 09.00 до 13.00 и с 14.00 до 17.00 (по пятницам – до 16.45) по адресу: г. Минск, ул. К. Маркса, 39, каб. 6.

Телефоны для справок:
(017) 327-48-36 (государственное предприятие «МГЦН»);
(017) 226-41-14, (017) 200-04-11, (029) 688-61-94 (ОАО «Минскремстрой»).

Открытое акционерное общество «Дорожно-строительный трест №3» – продавец (организатор аукциона) 29 ноября 2017 года проводит повторный открытый аукцион по продаже имущества со снижением начальной цены на 25%

№ п/п	Сведения о предмете аукциона	Начальная цена предмета аукциона, бел. руб.	Место нахождения имущества	Сумма задатка, бел. руб.
Лот №1	Склад сланцевой золы, площадь 66 кв. м	182212,54	Могилевская область, Бобруйский р-н, южнее д. Ковали (в районе ст. Телуша)	18221,25
	Подъездной ж/д путь не общего пользования			
	Битумное хранилище, объем 640 тн			
	Битумное хранилище, объем 250 тн			
	Котельная			
	Бытовой корпус			
	Склад сланцевой золы, площадь 66 кв. м			
	Склад сланцевой золы, площадь 52 кв. м			
	Мазутная насосная			
	Ограждение из блоков к битумным емкостям			
	Здание для битумовара			
	Площадка из ж/б плит к КТП			
	Покрытие, площадь 1499 кв. м			
	Мастерская			
	Емкость, объем 60 м куб.			
	Емкость, объем 60 м куб.			
	Емкость, объем 50 м куб.			
	Емкость, объем 50 м куб.			
	Емкость, объем 2 куб. м			
	Нефтерезервуар, объем 4 куб. м			
	Емкость, объем 25 куб. м			
	Емкость, объем 25 куб. м			
	Битумоплавильня, объем 4*10 куб. м			
	Зеленые насаждения			
	Внеплощадные электрические сети			
	Верстак металлический			
	Канализационная сеть			

1. Наименование продавца – организатора аукциона, его местонахождения и контактные телефоны: ОАО «ДСТ №3», г. Могилев, ул. Космонавтов, 23, тел.: 23-64-24, 28-41-00.

2. Дата, время и место проведения аукциона: 29.11.2017 г. в 11.00 по адресу: г. Могилев, ул. Космонавтов, 23, каб. 34.

3. Порядок, в соответствии с которым проводится аукцион: Положение о порядке организации и проведения аукционов по продаже имущества, находящегося в собственности ОАО «ДСТ №3» от 13.04.2017 г. При подаче заявления лицо, желающее принять участие в аукционе, подписывает с ОАО «ДСТ №3» соглашение о правах и обязанностях сторон в процессе подготовки и проведения аукциона.

4. Реквизиты текущего (расчетного) счета, на который должна быть перечислена сумма задатка: р/с BY91BPSB30121192411129330000, код BPSBBY2X в региональной дирекции №600 ОАО «БПС-Сбербанк», УНП 700049607, ОКПО 03454762.

5. Место, дата и время окончания приема заявлений на участие в аукционе с прилагаемыми к ним документами: г. Могилев, ул. Космонавтов, 23, кабинет 33; дата: 27.11.2017 г.; время: 17.00.

6. Срок возможного снятия имущества с аукциона: за 3 дня до даты проведения аукциона.

7. Сроки подписания договора купли-продажи: в течение 10 рабочих дней после проведения аукциона.

8. Извещение о проведении открытого аукциона по продаже имущества ОАО «ДСТ №3» опубликовано в газете «Звязда» №52 от 18.03.2017 г., №100 от 30.05.2017 г., №116 от 21.06.2017 г., №134 15.07.2017, №211 01.11.2017

ИЗВЕЩЕНИЕ о проведении повторного аукциона

Лот №1: **здание магазина «Хлебный»**, общей площадью **61,3 кв. м**, инв. №630/С-70118, расположенное на земельном участке с кадастровым номером 623855700002000125 (предоставлен на праве аренды) площадью **0,0121 га**, по адресу: Минская область, Молодечненский район, **г. п. Радошковичи, пл. Гастелло, 9**.

На земельном участке имеются ограничения: водоохранная зона реки Вязынка и канала Вилейско-Минской водной системы вне прибрежной полосы – площадь 0,0121 га. Указанное недвижимое имущество сдается в аренду (сведения об арендаторах можно получить у организатора аукциона или продавца).

Начальная цена с НДС (20%) – **23 583,35** бел. руб. **Стоимость снижена на 10%.** Задаток 10% от начальной цены – 2 358,00 бел. руб. Указанное недвижимое имущество сдается в аренду (сведения об арендаторах можно получить у организатора аукциона или продавца).

Лот №2: **здание магазина № 56**, общей площадью **114,6 кв. м**, инв. №630/С-76929, расположенное на земельном участке с кадастровым номером 623855700002000146 (предоставлен на праве аренды) площадью **0,0228 га**, по адресу: Минская область, Молодечненский район, **г. п. Радошковичи, пл. Гастелло, 17**.

На земельном участке имеются ограничения: водоохранная зона рек и водоемов (река Вязынка) – площадь 0,0228 га.

Начальная цена с НДС (20%) – **29 449,08** бел. руб. **Стоимость снижена на 20%.** Задаток 10% от начальной цены – 2 944,00 бел. руб.

Лот №3: **здание магазина**, общей площадью **490,9 кв. м**, инв. №630/С-74071, расположенное на земельном участке с кадастровым номером 623883505601000366 (предоставлен на праве аренды) площадью **0,1259 га**, по адресу: Минская область, Молодечненский район, Полочанский с/с, аг. Полочаны, ул. Вокзальная, 7.

Начальная цена с НДС (20%) – **66 285,92** бел. руб. **Стоимость снижена на 20%.** Задаток 10% от начальной цены – 6 625,00 бел. руб.

Лот №4: **здание магазина №10**, общей площадью **89,9 кв. м**, инв. №630/С-74362, расположенное на земельном участке с кадастровым номером 623882006601000038 площадью **0,0500 га**, по адресу: Минская область, **Молодечненский район, Лебедевский с/с, д. Малая Борковщина**.

На земельном участке имеются ограничения: охранная зона придорожных полос автомобильных дорог – площадь 0,0500 га.

Начальная цена с НДС (20%) – **2 603,00** бел. руб. **Стоимость снижена на 50%.** Задаток 10% от начальной цены – 260,00 бел. руб.

Задатки перечисляются на р/с №3012108260016 в ЦБУ №701 ОАО «БПС-Сбербанк», БИК 153001369, г. Минск, УНП 690324015, государственное предприятие «Минский областной центр инвестиций и приватизации». Договор купли-продажи должен быть подписан в течение 10 (десяти) рабочих дней после проведения аукциона. Оплата за объект производится в течение 30 (тридцати) банковских дней со дня заключения договора купли-продажи, если иное не предусмотрено договором купли-продажи. Победитель (единственный участник) аукциона оплачивает Организатору аукциона вознаграждение за организацию и проведение торгов, включающее затраты на организацию и проведение результативного аукциона в следующем размере: по лотам №№1,2–7 (семи) процентов, по лотам №№ 3–4 (четырех) процентов и по лотам №№4–10 (десяти) процентов. Порядок проведения аукциона и оформления участия в торгах оговорен в условиях его проведения, размещенных на сайте организатора торгов www.rlt.by. Предыдущие извещения опубликованы в газете «Звязда» от 29.07.2017, 14.09.2017 и 11.10.2017. Аукцион состоится **29.11.2017** в **11.00** по адресу: г. Минск, ул. Чкалова, 5, каб. 324. Заявления на участие и необходимые документы принимаются по **28.11.2017** до **16.00** по указанному адресу. **Тел.: (8017) 207-71-34, (8029) 102-21-17.**

КУП по оказанию услуг «Гродненский центр недвижимости» сообщает, что **12 декабря 2017 года в 12.00 по адресу: г. Гродно, пл. Ленина, 2/1** состоится **повторный аукцион** по продаже права заключения договора аренды земельного участка сроком на 25 лет для строительства многоквартирного жилого дома по **ул. 1 Мая, район жилого дома №15 в г. Гродно** с кадастровым номером **440100000002009239** площадью **0,1115 га**. Начальная цена продажи: **50 416,25 рублей**, сумма задатка – **5 100 рублей.** Заявления на участие в аукционах принимаются по адресу: г. Гродно, пл. Ленина, 2/1, кабинет №57, в рабочие дни с 8.00 до 13.00 и с 14.00 до 17.00 **по 6 декабря 2017 года.** Телефоны для справок в Гродно: (0152) 720537, 742095. Адрес сайта: **www.grodno.gov.by**

УНП 590727594

РУП «Институт недвижимости и оценки» извещает о проведении открытого аукциона по продаже имущества, принадлежащего ОАО «МЭТА» на праве собственности

№ лота	Описание	Начальная цена с учетом НДС, бел.руб.	Задаток, бел. руб.	Шаг аукциона
Лот №1	**Комплекс зданий и сооружений, оборудование:** **1**. Административное здание, инв. №630/С-49876, общ. пл. 39,10 кв. м, дата ввода в эксплуатацию – 1998 г. Назначение: административное здание. Адрес (месторасположение Объекта): Минская обл., Молодечненский р-н, г. Молодечно, ул. Металлистов, 3А. Инженерные коммуникации: водопровод – есть; канализация – есть; электроосвещение – есть; теплоснабжение – местное; телефонная связь – есть; горячее водоснабжение – нет; вентиляция – есть. Составные части и принадлежности: металлический забор, металлические ворота. **2**. Производственный корпус, инв. №630/С-49877, общ. пл. 881,8 кв. м, дата ввода в эксплуатацию – 1994 г. Назначение: производственный корпус. Адрес (месторасположение Объекта): Минская обл., Молодечненский р-н, г. Молодечно, ул. Металлистов, 3А/1. Инженерные коммуникации: водопровод – есть; канализация – есть; электроосвещение – есть; теплоснабжение – местное; телефонная связь – есть; горячее водоснабжение – нет; вентиляция – есть. **3**. Котел отопительный 20 Квт. **4**. Котел отопительный 12,5 Квт. **5**. Сторожка (оборудование). **6**. Навес для дров. **7**. Бытовка хозяйственная. **8**. Автом. пожарная сигнализация АЛАРМ 5/4. Земельный участок, на котором расположены объекты недвижимости: кадастровый номер 642000000003000732, общая площадь 0,4926 га, расположен по адресу: г. Молодечно, ул. Металлистов, д. 3А. Назначение: земельный участок для содержания и обслуживания производственной базы	284 748,67	14 237,43	5%
Лот №2	Грузовой бортовой Mersedes – Benz Sprinter 413 CDI. Кузов (рама) №WDB9046231R582277. Год выпуска 2003. Двигатель CDI, дизель, объем 2 148 $см^3$. Макс. допустимая масса – 4 610 кг. Цвет оранжевый. Грузовой бортовой, сдвоенная кабина 6 пассажир. мест, технически исправен, АКБ неиспр. Пробег 236 640 км. Адрес (месторасположение Объекта): г. Минск, ул. Будславская,19	16 800,00	840,00	840,00 бел. руб.
Лот №3	Легковой минивэн Форд Гелакси. Кузов (рама) №WF0GXXPSWGVK19409. Год выпуска 1997. Двигатель бензин, объем 1 998 $см^3$. Макс. допустимая масса – 2 400 кг. Цвет красный. Технически исправен, АКБ неисправна, неисправна система отопления салона, течь тормозной жидкости, 4 пассажир. места. Пробег 470 273 км. Адрес (месторасположение Объекта): г. Молодечно, ул. Металлистов, д. 3А	3 960,00	198,00	198,00 бел. руб.
Лот №4	Щит рекламный, размер 3 м * 6 м. Адрес (месторасположение Объекта): г. Молодечно, ул. Б. Хмельницкого, район дома №22. Срок действия разрешения до 23.05.2020	1 440,00	72,00	72,00 бел. руб.
Лот №5	Щит рекламный, размер 3 м * 6 м. Адрес (месторасположение Объекта): г. Молодечно, ул. Б. Хмельницкого, зеленая зона, район автобусной остановки. Срок действия разрешения до 23.05.2020	1 440,00	72,00	72,00 бел. руб.
Лот №6	Щит рекламный, размер 3 м * 6 м. Адрес (месторасположение Объекта): г. Молодечно, ул. Мира, зеленая зона, район автобусной остановки. Срок действия разрешения до 04.07.2020	1 440,00	72,00	72,00 бел. руб.
Лот №7	Щит рекламный, размер 3 м * 6 м. Адрес (месторасположение Объекта): г. Молодечно, ул. Космонавтов, напротив дома №11. Срок действия разрешения до 28.10.2019	1 920,00	96,00	96,00 бел. руб.
Лот №8	Щит рекламный, размер 3 м * 6 м. Адрес (месторасположение Объекта): г. Молодечно, ул. Дроздовича, зеленая зона напротив автобусной остановки «1000 мелочей». Срок действия разрешения до 17.08.2018	1 920,00	96,00	96,00 бел. руб.
Лот №9	Щит рекламный, размер 3 м * 6 м. Адрес (месторасположение Объекта): г. Молодечно, ул. Великий Гостинец, зеленая зона напротив автобусной остановки «Здемлево». Срок действия разрешения до 17.08.2018	1 920,00	96,00	96,00 бел. руб.
Лот №10	Водонагреватель Garanterm ES. Ш*В*Г – 365*628*375. Объем 40л. Электрический, накопительный, 1,5 кВт. 220 В. Адрес (месторасположение Объекта): г. Молодечно, ул. Металлистов, д. 3А	75,60	3,78	3,78 бел. руб.
Лот №11	Компрессор У43102А 2 шт., стационарный, воздушный, 4,2 кВт.ч. Адрес (месторасположение Объекта): г. Молодечно, ул. Металлистов, д. 3А	2 160,00	108,00	108,00 бел. руб.
Лот №12	Компрессор. Адрес (месторасположение Объекта): г. Молодечно, ул. Металлистов, д. 3А	168,00	8,40	8,40 бел. руб.
Лот №13	Ноутбук LENOVO B570. Адрес (месторасположение Объекта): г. Молодечно, ул. Металлистов, д. 3А	600,00	30,00	30,00 бел. руб.
Лот №14	Машина контактной сварки МТ2202-1, блок управления ЭЛМА РКС 801, мощность 75 кВа, макс. ток 140 А, ф контакта 6 мм, усилия на электрод 250 кг, расход воды 100л/ч. Адрес (месторасположение Объекта): г. Молодечно, ул. Металлистов, д. 3А	7 440,00	372,00	372,00 бел. руб.
Лот №15	Мобильный телефон Нокиа 6300. Адрес (месторасположение Объекта): г. Молодечно, ул. Металлистов, д. 3А	19,20	0,96	0,96 бел. руб.
Лот №16	Монитор Flatron L 1753S. Адрес (месторасположение Объекта): г. Молодечно, ул. Металлистов, д. 3А	57,60	2,88	2,88 бел. руб.
Лот №17	Монитор FLATRON W1943 SS PF. Адрес (месторасположение Объекта): г. Молодечно, ул. Металлистов, д. 3А	57,60	2,88	2,88 бел. руб.
Лот №18	Ножницы НК-3418. Для рубки листового металла 2 мм, 380 В. Адрес (месторасположение Объекта): г. Молодечно, ул. Металлистов, д. 3А	5 400,00	270,00	270,00 бел. руб.
Лот №19	ПК AMD. AMDx2 Athom 64, 2,01 Ггц, ОЗУ 960 мб, CD. Адрес (месторасположение Объекта): г. Молодечно, ул. Металлистов, д. 3А	120,00	6,00	6,00 бел. руб.
Лот №20	ПК AMD. AMDx2 245, 2,91 Ггц, ОЗУ 2,96 Гб, DVD. Адрес (месторасположение Объекта): г. Молодечно, ул. Металлистов, д. 3А	120,00	6,00	6,00 бел. руб.
Лот №21	Пресс КД-2328. Кривошипный открытый простого действия, для операций холодной штамповки металла, усилия 63 ТС. Адрес (месторасположение Объекта): г. Молодечно, ул. Металлистов, д. 3А	5 640,00	282,00	282,00 бел. руб.
Лот №22	Принтер Canon F 158200. Адрес (месторасположение Объекта): г. Молодечно, ул.Металлистов, д. 3А	112,80	5,64	5,64 бел. руб.
Лот №23	Сварочный аппарат ММА-205. Переносной, для ручной эл.дуговой сварки. 220 В. Адрес (месторасположение Объекта): г. Молодечно, ул. Металлистов, д. 3А.	94,80	4,74	4,74 бел. руб.
Лот №24	Сварочный п/автомат ПДГ-211 УЗ. Гефест-3 трехфазный. Максимальная потребляемая мощность 5,5 кВт. ф сварочной проволоки от 0,8; 1,0; 1,2 мм. Род сварочного тока – постоянный для питания. Адрес (месторасположение Объекта): г. Молодечно, ул. Металлистов, д. 3А	720,00	36,00	36,00 бел. руб.
Лот №25	Сварочный п/автомат ПДГ-211 УЗ. Гефест-3 трехфазный. Максимальная потребляемая мощность 5,5 кВт. ф сварочной проволоки от 0,8; 1,0; 1,2 мм. Род сварочного тока – постоянный для питания. Адрес (месторасположение Объекта): г. Молодечно, ул. Металлистов, д. 3А	636,00	31,80	31,80 бел. руб.
Лот №26	Сварочный п/автомат ПДГ-211 УЗ. Гефест-3 трехфазный. Максимальная потребляемая мощность 5,5 кВт. ф сварочной проволоки от 0,8; 1,0; 1,2 мм. Род сварочного тока – постоянный для питания. Адрес (месторасположение Объекта): г. Молодечно, ул. Металлистов, д. 3А	720,00	36,00	36,00 бел. руб.
Лот №27	Сварочный трансформатор ВД-301 УЗ. Адрес (месторасположение Объекта): г. Молодечно, ул. Металлистов, д. 3А	288,00	14,40	14,40 бел. руб.
Лот №28	Станок для рубки металла. 330 В. Адрес (месторасположение Объекта): г. Молодечно, ул. Металлистов, д. 3А	6 360,00	318,00	318,00 бел. руб.
Лот №29	Станок токарный-1М61. 1971 г.в. Адрес (месторасположение Объекта): г. Молодечно, ул. Металлистов, д. 3А	2 400,00	120,00	120,00 бел. руб.
Лот №30	Теодолит 4Т30П. Адрес (месторасположение Объекта): г. Молодечно, ул. Металлистов, д. 3А	1 080,00	54,00	54,00 бел. руб.
Лот №31	Факсовый аппарат KX-F680BX. Адрес (месторасположение Объекта): г. Молодечно, ул. Металлистов, д. 3А	94,80	4,74	4,74 бел. руб.
Лот №32	Факсовый аппарат KX-FT982RU. Адрес (месторасположение Объекта): г. Молодечно, ул. Металлистов, д. 3А	94,80	4,74	4,74 бел. руб.
Лот №33	Шкафчик металлический двухдверный, 17 шт. Ш*В*Г - 600 *1860* 500. Адрес (месторасположение Объекта): г. Молодечно, ул. Металлистов, д. 3А	1 122,00	56,10	56,10 бел. руб.
Лот №34	Электрогенератор бензиновый KIPOR 6500. Адрес (месторасположение Объекта): г. Молодечно, ул. Металлистов, д. 3А	240,00	12,00	12,00 бел. руб.
Лот №35	Электрогенератор бензиновый ESE 6000 BS. Адрес (месторасположение Объекта): г. Молодечно, ул. Металлистов, д. 3А	408,00	20,40	20,40 бел. руб.

УСЛОВИЯ

1. Победитель аукциона либо в случае, если аукцион признан несостоявшимся в силу того, что заявление на участие в аукционе подано только одним участником и он согласен приобрести Объект (Объекты) по начальной цене, увеличенной на 5% (пять процентов) – Претендент на покупку, должен подписать с Продавцом договор купли-продажи Объекта (Объектов) в течение 10 (десяти) календарных дней с назначенной даты проведения аукциона.
2. Победитель аукциона (Претендент на покупку) должен оплатить стоимость приобретенного на аукционе Объекта (Объектов) в течение 30 (тридцати) календарных дней с назначенной даты проведения аукциона.
3. Победитель аукциона (Претендент на покупку) обязан возместить Организатору аукциона стоимость затрат на организацию и проведение открытого аукциона на основании счета-фактуры в течение 5 (пяти) банковских дней с назначенной даты проведения аукциона.
4. На Претендента на покупку распространяются правила и условия, установленные законодательством Республики Беларусь для Победителя аукциона.

Аукцион состоится 20.12.2017 в 11.00 по адресу: г. Минск, ул. Комсомольская, д. 11, 3-й этаж, каб. 4.

Продавец: ОАО «МЭТА». 222310, г. Молодечно, ул. Металлистов, д. 3А, р/с BY10BLBB21200600078306001001, код BLBBBY2X, УНП 600 078 306.

Организатор аукциона: РУП «Институт недвижимости и оценки», г. Минск ул. Комсомольская, д. 11, пом. 9, т. 8 (017) 306-00-57.

Порядок оформления участия в аукционе и перечень документов, прилагаемых к заявлению на участие в торгах, содержится на сайте Организатора аукциона ino.by.

Заявления на участие и необходимые документы принимаются с 20.11.2017 г. в рабочие дни с 8.30 до 12.30, с 13.30 до 16.00 по адресу: г. Минск, ул. Комсомольская, 11, каб. 7. Окончание приема заявлений 18.12.2017 в 11.00.

Задаток перечисляется на р/с BY21BPSB30121543370109330000 в ОАО «БПС-Сбербанк», 220004, г. Минск, ул. Кальварийская, д. 4а, BIC банка BPSBBY2X.

Получатель – РУП «Институт недвижимости и оценки», УНП 190055182. Назначение платежа: задаток для участия в аукционе по продаже имущества (Лот №__), принадлежащего ОАО «МЭТА», проводимом 20 декабря 2017 г.

Организатор торгов вправе отказаться от проведения аукциона в любое время, но не позднее, чем за три дня до наступления даты его проведения.

Организация и проведение аукциона осуществляются на основании норм Положения о порядке продажи имущества ликвидируемого юридического лица с публичных торгов, утвержденного постановлением Совета Министров Республики Беларусь 08.01.2013 №16, и Положения об организации и проведении аукционов.

Участник, желающий участвовать в аукционе в отношении нескольких лотов, вносит задатки в размере, установленном для каждого из лотов. Все желающие могут предварительно ознакомиться с Объектами. Контактное лицо для осмотра Объектов: Наталья Васильевна +375 29 380-39-86

Контактная информация организатора аукциона: 8 (017) 306-00-57 • 8(029) 356-90-03 • 8(029) 550-09-52 • torgi@ino.by

СКАНВОРД

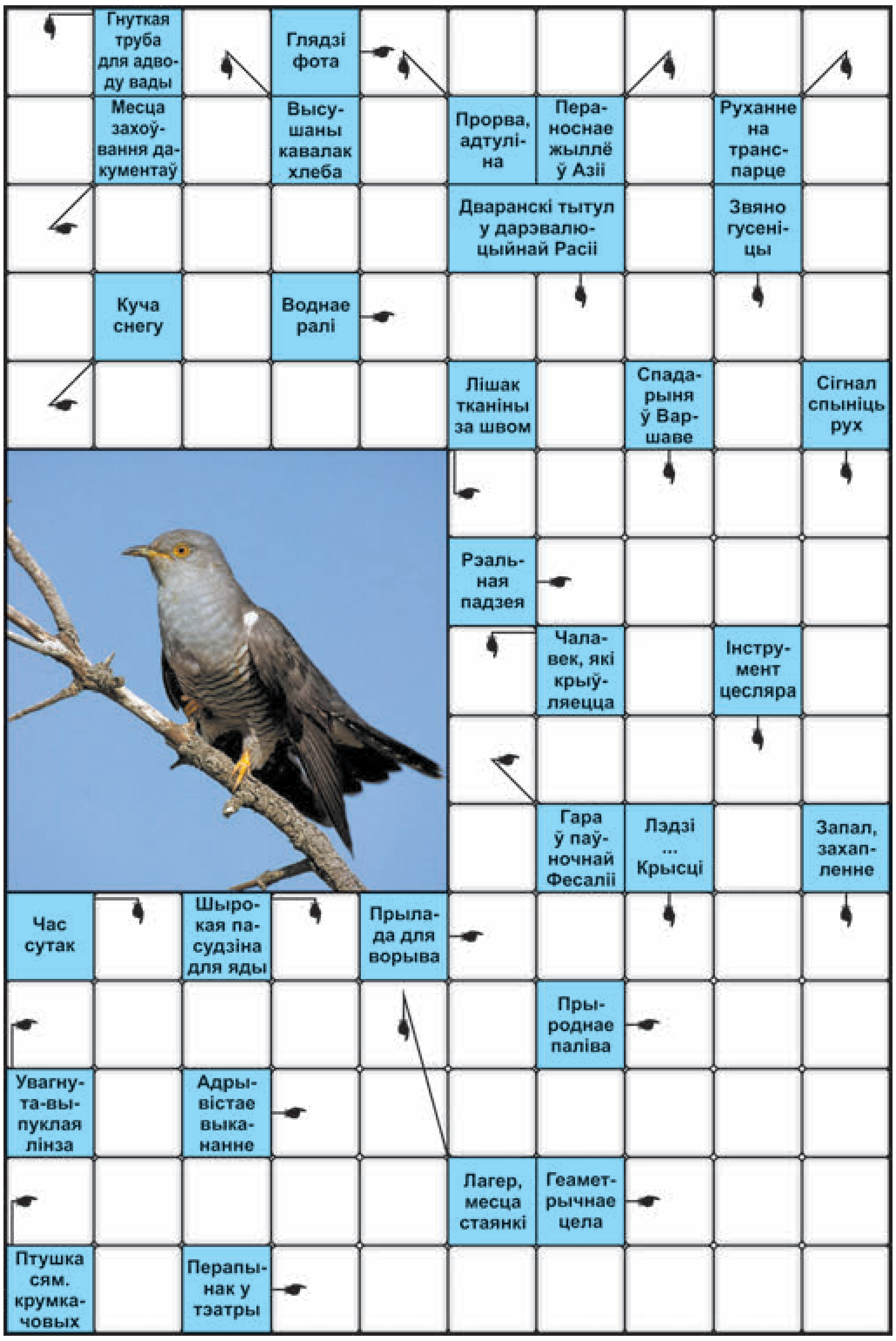

ПРАВЕРЦЕ, КАЛІ ЛАСКА, АДКАЗЫ:
Па гарызанталі: Зязюля. Архіў. Рэгата. Гурба. Запас. Факт. Апіям. Арала. Менск. Газ. Стакато. Галка. Тор. Антракт.
Па вертыкалі: Шланг. Сухар. Зеўра. Юрта. Яда. Граф. Трак. Пані. Стоп. Ламака. Малаток. Вечар. Міска. Агата. Азарт. Стан.

Склаў
Юрый ФАЛІНСКІ,
г. Мінск.

СЁННЯ

Сонца

	Усход	Захад	Даўжыня дня
Мінск —	8.41	17.08	8.27
Віцебск —	8.36	16.52	8.16
Магілёў —	8.31	16.58	8.27
Гомель —	8.21	17.01	8.40
Гродна —	8.55	17.24	8.29
Брэст —	8.49	17.31	8.42

Месяц

Маладзік 18 лістапада. Месяц у сузор'і Скарпіёна.

Імяніны

Пр. *Аляксандра, Арсенія.*
К. *Альжбеты, Валерыі, Саламеі, Валерыя, Здзіслава, Рыгора.*

Фота Марыны БЕГУНКОВАЙ.

ЗАЎТРА

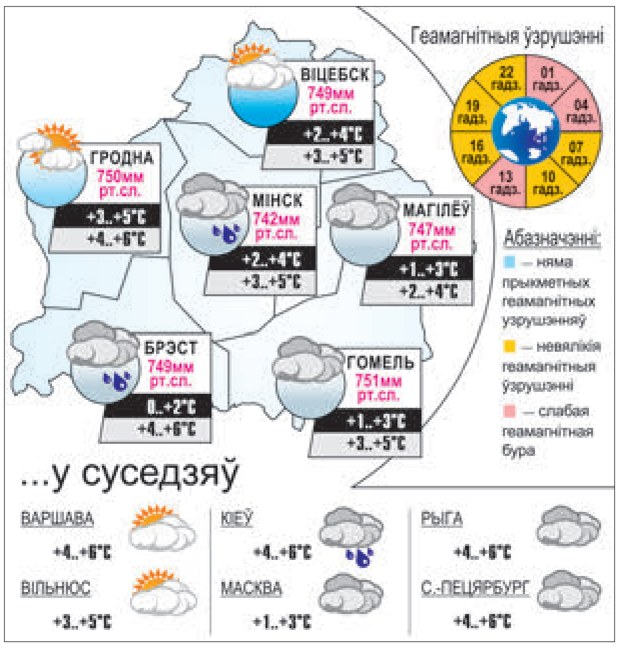

Даты Падзеі Людзі

17 ЛІСТАПАДА

Міжнародны дзень студэнтаў. Устаноўлены ў 1946 годзе на Сусветным кангрэсе студэнтаў, які адбыўся ў Празе, у памяць чэшскіх студэнтаў-патрыётаў, расстраляных нямецка-фашысцкімі акупантамі ў 1939 годзе.

1828 год — нарадзіўся (в. Станькава, цяпер у Дзяржынскім раёне) Эмерык Карлавіч Чапскі, дзяржаўны дзеяч, калекцыянер, мецэнат. Член Рускага археалагічнага таварыства, Маскоўскага нумізматычнага таварыства. Скончыў Маскоўскі ўніверсітэт. З 1851 года працаваў у Міністэрстве ўнутраных спраў, з 1863-га быў наўгародскім губернатарам, пазней — дырэктарам лясного дэпартамента Міністэрства дзяржаўнай маёмасці. У 1879—1894-м жыў у Станькаве, дзе заснаваў музей, сабраў нумізматычную, археалагічную, іканаграфічную калекцыі, а таксама калекцыі малюнкаў, гравюр, зброі, прадметаў дэкаратыўна-прыкладнога мастацтва. У яго бібліятэцы (каля 20 тысяч тамоў) былі рэдкія кнігі, калекцыі рукапісаў. У 1894 годзе частка калекцый перавезена ў Кракаў, дзе склала аснову сучаснага музея імя Чапскага. Памёр у 1896 годзе.

1862 год — нарадзіўся (Віцебская губерня) Антон Антонавіч Камінскі, буйны расійскі і савецкі вучоны ў галіне кліматалогіі. У 1888 годзе скончыў Пецярбургскі ўніверсітэт. Працаваў у Галоўнай фізічнай абсерваторыі, дзе да 1918 года кіраваў сеткай метэаралагічных станцый, у 1922—1932-м загадваў аддзелам кліматалогіі. Прымаў удзел у стварэнні Дзяржаўнага гідралагічнага інстытута і Цэнтральнага гідраметэаралагічнага бюро. Арганізатар і першы загадчык кафедры кліматалогіі ў Ленінградскім універсітэце. Аўтар навуковых прац, прысвечаных вывучэнню вільготнасці паветра, атмасфернага ціску і інш. Памёр у 1936 годзе.

1870 год — нарадзіўся (г. п. Хоцімск) Сяргей Мікалаевіч Блажко, савецкі астраном, член-карэспандэнт АН СССР, заслужаны дзеяч навукі РСФСР. У 1892 годзе скончыў Маскоўскі ўніверсітэт, дзе і працаваў. Адначасова з 1894 года — у астранамічнай абсерваторыі ўніверсітэта, быў яе дырэктарам. Аўтар навуковых прац па астрафотаметрыі і астраноміі. Упершыню сфатаграфаваў і растлумачыў спектры метэораў, упершыню ў Расіі даследаваў вышыні іх згарання. Выявіў у кароткаперыядычных цэфеід змену перыяду і формы крывой бляску (эфект Блажко, 1907 год). Прапанаваў першую поўную тэорыю зацьменна-падвойных зорак (1911 год), новы метад выяўлення малых планет (1919 год). Сканструяваў шэраг астранамічных прыбораў. Лаўрэат Дзяржаўнай прэміі СССР. Памёр у 1956 годзе.

1962 год — выйшаў чарговы нумар часопіса «Новый мир», у якім была апублікаваная аповесць «Адзін дзень Івана Дзянісавіча». Так савецкая грамадскасць упершыню даведалася імя Аляксандра Салжаніцына.

Было сказана

Кастусь КІРЭЕНКА, паэт:
«Балючай раны не дражні
Мудрым будзь, ды не мудруйся».

УСМІХНЕМСЯ

Семінар «Як не стаць ахвярай махляроў» адмяняецца.
Білеты вяртанню не падлягаюць.

— Мама мія, італьяна пісуара! — закрычаў кот, убачыўшы ў пярэднім пакоі новыя італьянскія чаравікі...

Тройчы быў у грамадзянскім шлюбе.

Падкажыце, якія льготы прызначаны ветэрану грамадзянскай вайны?

Званок прафесару ў дзве гадзіны ночы.
— Спіш, сволач? А мы вучым.
— Чаму ж? Займаюся дадаткова з трыма вашымі аднакурснікамі. Круглыя выдатніцы, між іншым. А вы вучыце, хлопцы, вучыце.

Малюнак Аляксандра ШМІДТА.

ЗВЯЗДА БЕЛАРУСКАЯ ГАЗЕТА
ЗАСНАВАЛЬНІКІ: Савет Рэспублікі Нацыянальнага сходу Рэспублікі Беларусь, Палата прадстаўнікоў Нацыянальнага сходу Рэспублікі Беларусь, Савет Міністраў Рэспублікі Беларусь
РЭГІСТРАЦЫЙНАЕ ПАСВЕДЧАННЕ НУМАР 2 АД 17 ЛЮТАГА 2009 ГОДА, ВЫДАДЗЕНАЕ МІНІСТЭРСТВАМ ІНФАРМАЦЫІ РЭСПУБЛІКІ БЕЛАРУСЬ.
Дырэктар — галоўны рэдактар СУХАРУКАЎ Павел Якаўлевіч.
РЭДАКЦЫЙНАЯ КАЛЕГІЯ: Н. ДРЫНДРОЖЫК, Н. КАРПЕНКА (першы намеснік галоўнага рэдактара), А. ЛЯЎКОВІЧ (першы намеснік дырэктара), М. ЛІТВІНАЎ (намеснік галоўнага рэдактара), В. МЯДЗВЕДЗЕВА (намеснік галоўнага рэдактара), А. КЛЯШЧУК, Н. РАСОЛЬКА, С. РАСОЛЬКА, А. СЛАНЕЎСКІ (намеснік галоўнага рэдактара), В. ЦЕЛЯШУК.
Выдавец — Рэдакцыйна-выдавецкая ўстанова «Выдавецкі дом «Звязда».
НАШ АДРАС: 220013 г. Мінск, вул. Б. Хмяльніцкага, 10-а.
ТЭЛЕФОНЫ Ў МІНСКУ: прыёмнай – 287 19 19 (тэл./факс); аддзелаў: пісьмаў — 287 18 64, маркетынгу — 337 44 04, бухгалтэрыі: 287 18 81.
Аўтары апублікаваных матэрыялаў нясуць адказнасць за падбор і дакладнасць фактаў. Іх меркаванні не заўсёды супадаюць з меркаваннем рэдакцыі. Рэдакцыя па сваім меркаванні адбірае і публікуе адрасаваныя ёй пісьмы. Перадрук матэрыялаў, апублікаваных у «Звяздзе», толькі з дазволу рэдакцыі.
http://www.zviazda.by;
e-mail: info@zviazda.by,
(для зваротаў): zvarot@zviazda.by
ПРЫЁМ РЭКЛАМЫ тэл./факс: 287 17 79, e-mail: reklama@zviazda.by
Матэрыялы, пазначаныя гэтым значком, носяць рэкламны характар. Адказнасць за змест рэкламы нясуць рэкламадаўцы.
Газета аддрукавана ў Рэспубліканскім унітарным прадпрыемстве «Выдавецтва «Беларускі Дом друку». ЛП № 02330/106 ад 30.04.2004.
220013, Мінск, пр. Незалежнасці, 79. Выходзіць 5 разоў на тыдзень.
Тыраж 20.008. Індэкс 63850. Зак. № 4348.
М 1 2 3 4 5 6 7 8 9 10 11 12
П 1 2 3 4 5 6 7 8 9 10 11 12
Нумар падпісаны ў 19.30 16 лістапада 2017 года.