ЯЎГЕН КРЫЖАНОЎСКІ ПРА СВАІХ ЖАНЧЫН

Сямейная газета

ЧЭМПІЯНАТ СВЕТУ ПАЧЫНАЕЦЦА — ГЛЯДЗІМ ФУТБОЛ! 13

Выдаецца з 9 жніўня 1917 г.

Родная газета на роднай мове

ЗВЯЗДА

14 ЧЭРВЕНЯ 2018 г. ЧАЦВЕР № 112 (28728)

ЦЫТАТА ДНЯ

Андрэй ШОРАЦ, старшыня Мінскага гарвыканкама:

«Хацелася б, каб рэгіянальныя саветы па развіцці прадпрымальніцтва працавалі актыўна не толькі ў частцы ўнясення прапаноў па змяненні заканадаўства, але і па рашэнні канкрэтных пытанняў. Мы гатовыя прымаць удзел у рабоце прадпрыемстваў, праз бюджэт льгатаваць працэнтныя стаўкі, здаём у арэнду на льготных умовах нерухомую маёмасць, асвойваем інавацыйны фонд, хоць і не ў той ступені, як хацелася б. Наша задача — каб усе ідэі прадпрымальнікаў, якія дазволяць ствараць працоўныя месцы, павышаць зарплату, павялічваць падатковыя паступленні, ажыццяўляліся якасна і без перашкод».

КОРАТКА

- **Анлайн-канферэнцыя на тэму «Дзяржаўная адрасная сацыяльная дапамога» пройдзе сёння, 14 чэрвеня, у Міністэрстве працы і сацыяльнай абароны.**
- Забарона на наведванне лясоў уведзена ў 21 з 22 раёнаў Мінскай вобласці. Забаронена наведванне лясоў грамадзянамі, а таксама ўезд транспарту, за выключэннем службовага.
- **У Францыі на аўкцыёне Sotheby's прадалі кітайскую фарфоравую вазу часоў праўлення імператара Цяньлун (1736—1795 гады) з дынастыі Цын за рэкордныя для гэтага аўкцыёну 16,2 млн еўра.**

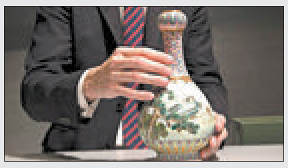

- У Беларусі могуць скараціць тэрміны планавага адключэння гарачай вады летам.
- **У амерыканскім Сен-Поле, штат Мінесота, янот забраўся на самы верх 23-павярховага будынка. CBS у прамым эфіры трансліраваў «падзею», уся Амерыка сачыла за лёсам жывёлы.**

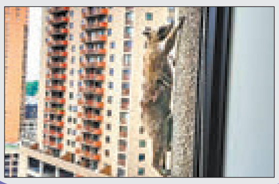

КУПІСК ЭСТАФЕТУ ПРЫНЯЎ!

Фота Анатоля КЛЕШЧУКА.

Старэйшына вёскі Купіск, пенсіянер, былы інжынер калгаса Барыс ВЕЯЎНІК у вольны час займаецца пляценнем кашоў. Да свята вёскі наплёў іх цэлы тузін. Яму дапамагалі ўнукі Андрэй і Аляксандр, якія прыехалі да дзеда на канікулы.

На тэрыторыі Любчанскага сельсавета Навагрудскага раёна знаходзіцца дваццаць тры населеныя пункты. Шэсць гадоў таму было прынята рашэнне, каб кожнае лета ў адным з іх праводзіць свята вёскі. Рашэнне падтрымалі, і за гэты час ушанавалі вёскі Чарэшлю, Вераскава, Галынь. Вось так і зарадзілася новая традыцыя. Потым адзначылі святы ў самой Любчы і вёсцы Бор, якая знаходзіцца на правым беразе Нёмана. А сёлета святочную эстафету прыняла наднёманская вёска Купіск. Тым больш што ў гэтага населенага пункта сёлета сапраўды прыгожая дата — 550 гадоў з часу згадвання ў старажытным летапісе.

СТАР. 4

■ Датычыцца кожнага

НА ЎСЯКІ ВЫПАДАК

Якіх бед часцей за ўсё асцерагаюцца беларусы, набываючы страхавы поліс?

Ненавязлівы заморскі сэрвіс

Мінчанін Віктар з горкай самаіроніяй успамінае сваё леташняе падарожжа ў Новую Зеландыю. «І варта было ляцець на другі канец свету, — кажа ён, — каб палюбавацца столлю бальнічнай палаты!» Амаль адразу пасля прызямлення на далёкіх астравах у вандроўніка здарыўся прыступ апендыцыту. Як тут было не пашкадаваць аб звычцы спадзявацца на «а раптам праняссе?». Збіраючыся ў другое паўшар'е на некалькі дзён у госці да прыяцеля, Віктар не палічыў за неабходнае набыць медыцынскую страхоўку. Аперацыя разам з тэрапеўтычнымі працэдурамі пацягнула на некалькі тысяч новазеландскіх долараў. Прыйшлося раскашэльвацца.

Падобных выпадкаў, калі беларусы едуць за межы сваёй краіны без аніякай страхоўкі, апошнім часам становіцца ўсё менш. Перспектыва за свой кошт апынуцца ў руках заморскіх эскулапаў нікога не прываблівае. Бо адбыцца можа і штонебудзь больш сур'ёзнае за апендыцыт. Плаці тады са сваім скупым заробкам увесь астатак жыцця за іншаземны «ненадакучлівы сэрвіс».

СТАР. 4

ISSN 1990 - 763X

ЗВЯЗДА Да чытача з любоўю!

НЯСУМНАЕ ЛЕТА З ЛЮБІМАЙ ГАЗЕТАЙ

Вы гарантуеце сабе і сваім блізкім, аформіўшы падпіску на «Звязду» на III квартал і II паўгоддзе

Заставайцеся з намі — будзе цікава!

НЕ НАЗІРАЛЬНІКІ, А ПРЫХІЛЬНІКІ

За апошні год у беларуска-ўзбекскіх адносінах было зроблена больш, чым за 20 папярэдніх гадоў

Такое меркаванне выказаў кіраўнік нашай краіны Аляксандр Лукашэнка на сустрэчы са старшынёй Сената Олій Мажліса Узбекістана Нігмацілой Юлдашавым. Гэта першы візіт спікера верхняй палаты парламента Узбекістана ў Беларусь.

«За апошні год — можа, крыху больш, калі браць новую эпоху, як я часта свайму сябру Шаўкату (Прэзідэнт Узбекістана Шаўкат Мірзіёеў. — **«Зв.»**) кажу — мы ў беларуска-ўзбекскіх адносінах зрабілі значна больш, чым за 20 папярэдніх гадоў», — сказаў кіраўнік дзяржавы. Паводле слоў беларускага лідара, яго заслуга тут мінімальная — гэта заслуга Прэзідэнта Узбекістана Шаўката Мірзіёева, які, будучы прэм'ер-міністрам, «пабачыў увесь свет, спакойна ацаніў сітуацыю не толькі на восі Мінск—Ташкент, але і па ўсіх напрамках — і здзейсніў даволі вялікі рывок».

Кіраўнік дзяржавы таксама адзначыў, што казаў пра гэта ўзбекскаму лідару на саміце Шанхайскай арганізацыі супрацоўніцтва. «Тое, што вы зрабілі ў міжнародных адносінах за апошні час, апусціўшы іх на базу эканомікі, мне здаецца, ні адной з дзяржаў у свеце, тым больш постсавецкай прасторы, не ўдалося зрабіць, — падкрэсліў Аляксандр Лукашэнка. — Вы проста малайцы за гэтыя гады. Вы адкрыліся свету і падчас гэтага адкрыцця атрымалі максімум, што маглі атрымаць».

На думку кіраўніка дзяржавы, дыпламатыя і палітыка — гэта добра, пагаварыць можна заўсёды, а вось адчуць, дакрануцца да выніку — гэта важней, што і ўдалося зрабіць Узбекістану. «Гэта найвялікшая заслуга кіраўніцтва вашай краіны», — дадаў ён.

Беларускі лідар падкрэсліў: сведчаннем прарыву Узбекістана на міжнароднай арэне і ў міжнародных адносінах служаць яго адносіны з Беларуссю. Кіраўнік дзяржавы вельмі пазітыўна ацэньвае гэты аспект, паколькі бакі зрабілі амаль усё, што сумесна запланавалі.

Таксама Прэзідэнт нагадаў аб размове з Шаўкатам Мірзіёевым, падчас якой кіраўнік дзяржаў дамовіліся: перш чым праводзіць афіцыйную сустрэчу, неабходна нешта зрабіць, стварыць задзел, каб «мы маглі ўзбекскаму і беларускаму народам пакласці нешта на стол».

Аляксандр Лукашэнка адзначыў, што праблем хапае ва ўсіх, у любой дзяржаве, і выказаў упэўненасць, што Узбекістан у найбліжэйшую пяцігодку вырашыць усе вострыя пытанні і складанасці. З гэтымі задачамі можна справіцца з дапамогай людзей, прыродна-кліматычных умоў, высокіх тэмпаў мадэрнізацыі эканомікі і грамадства.

«Але вы павінны памятаць, што мы — не проста пабочныя назіральнікі гэтых працэсаў, не проста заўзятары — мы, вядома, радуемся вашым поспехам — мы актыўныя прыхільнікі і, калі хочаце, рухавікі таго прагрэсу, які вы ажыццяўляеце ва Узбекістане. Вы на нас можаце разлічваць», — дадаў Аляксандр Лукашэнка.

Старшыня Сената Олій Мажліса Узбекістана Нігмаціла Юлдашаў адзначыў, што ў яго краіне з вялікай павагай ставяцца да беларускага Прэзідэнта. Паводле яго слоў, ва Узбекістане радуюцца тым поспехам, якіх Беларусь дасягнула пад кіраўніцтвам Аляксандра Лукашэнкі, і міжнароднаму аўтарытэту нашай дзяржавы, які расце.

«Мы ведаем і высока цэнім тое, што вы заўсёды надавалі і надаяце вялікае значэнне развіццю супрацоўніцтва паміж нашымі краінамі і нашымі народамі», — падкрэсліў ён.

Нігмаціла Юлдашаў асаблівую ўвагу звярнуў на той факт, што ў жалобныя для ўзбекскага народа дні Аляксандр Лукашэнка адмыслова наведаў гэтую краіну, каб ушанаваць памяць першага Прэзідэнта Узбекістана Іслама Карымава.

Дэлегацыя з Узбекістана прыбыла ў нашу краіну 11 чэрвеня. Як паведамляла «Звязда», напярэдадні Нігмаціла Юлдашаў правёў сустрэчы з прэм'ер-міністрам Андрэем Кабяковым, старшынёй Савета Рэспублікі Нацыянальнага сходу Беларусі Міхаілам Мясніковічам і старшынёй Палаты прадстаўнікоў Нацыянальнага сходу Беларусі Уладзімірам Андрэйчанкам.

Уладзіслаў ЛУКАШЭВІЧ.

Візіт на чэмпіянат

Прэзідэнт Беларусі Аляксандр Лукашэнка па запрашэнні Прэзідэнта Расіі Уладзіміра Пуціна плануе наведаць цырымонію і матч адкрыцця чэмпіянату свету па футболе, паведамляе БЕЛТА са спасылкай на прэс-сакратара кіраўніка беларускай дзяржавы Наталлю Эйсмант.

Адкрыццё мундзіяля адбудзецца сёння, 14 чэрвеня, на маскоўскім стадыёне «Лужнікі». З нагоды чэмпіянату свету па футболе ў сталіцу Расіі прыбудзе шэраг замежных лідараў, якія будуць прысутнічаць на цырымоніі адкрыцця.

■ Саюзная дзяржава

ТЭМП НЕ ЗБАЎЛЯЕМ

Пасяджэнне Савета Міністраў Саюзнай дзяржавы прайшло ўчора ў Маскве. Парадак дня ўключаў 14 пытанняў з акцэнтам на гандлёва-эканамічным супрацоўніцтве дзвюх краін. «Наша агульная задача — знайсці ўзаемавыгадны кампраміс для забеспячэння справядлівасці і роўнай канкурэнцыі», — адзначыў прэм'ер-міністр Беларусі Андрэй КАБЯКОЎ.

У полі зроку застаюцца пастаўкі на расійскі рынак беларускай сельскагаспадарчай прадукцыі, а таксама ўдзел нашых прадпрыемстваў, якія займаюцца вытворчасцю і зборкай тэхнікі ў Расіі, у дзяржзакупках і праграмах субсідзіравання.

— Замацаваны ў 2017 годзе пазітыўны трэнд да аднаўлення эканамічнага росту ў нашых краінах знайшоў адлюстраванне ў выніках двухбаковага гандлю. За мінулы год узаемны тавараабарот павялічыўся на 23,5 % і склаў $32,4 млрд. Прычым узаемны тавараабарот больш чым на 80 % забяспечаны плацяжамі ў нацыянальных валютах, перш за ўсё, у расійскім рублі. Добра было б, калі б увесь узаемны тавараабарот і ў галіне цэнаўтварэння фарміраваўся выключна ў нацыянальных валютах — беларускіх і расійскіх рублях, — падкрэсліў Андрэй Кабякоў.

Па словах беларускага прэм'ер-міністра, стратэгічнай задачай можа быць выхад на ўзровень тавараабароту ў $40 млрд, які некалькі гадоў таму быў дасягнуты. Кіраўнік расійскага ўрада Дзмітрый Мядзведзеў звярнуў увагу, што пазітыўную тэндэнцыю дзяржавы не губляюць: за чатыры месяцы гэтага года рост тавараабароту склаў 17 %. Пры гэтым прэм'ер-міністр Расіі канстатаваў: «Ёсць і тое, чым належыць займацца, над чым працаваць: нам трэба і далей рухацца ў бок ліквідацыі перашкод для доступу тавараў і паслуг, ствараць роўныя правілы для вядзення бізнесу».

Надзея АНІСОВІЧ.

ШТО Ў СВЕЦЕ РОБІЦЦА

У ТУРЦЫІ АДКРЫЛІ ГАЗАПРАВОД TANAP

У турэцкай правінцыі Эскішэхір прайшла цырымонія адкрыцця Трансанаталійскага газаправода (TANAP), прызначанага для транспарціроўкі газу з Азербайджана ў Еўропу. На мерапрыемства прыехалі прэзідэнты Турцыі, Азербайджана, Сербіі, Украіны, а таксама лідар непрызнанай Турэцкай Рэспублікі Паўночнага Кіпра, перадае РІА «Навіны». Рэджэп Таіп Эрдаган асабліва падкрэсліў, што будаўніцтва магістралі ўдалося скончыць раней тэрміну. «Гэта будзе самы вялікі газаправод у Еўропу», — заўважыў ён. Эрдаган падкрэсліў, што праект TANAP наблізіў Турцыю да ператварэння ў энергетычны хаб, перадае «Інтэрфакс». Прэзідэнт таксама паабяцаў, што першыя пастаўкі газу ў ЕС пачнуцца ў чэрвені 2019 года.

АБВЕШЧАНА НОВАЯ НАЗВА МАКЕДОНІІ

Новая назва былой югаслаўскай рэспублікі Македонія восенню будзе вынесена на афіцыйны рэферэндум. Пра тое, што краіна цяпер будзе называцца Рэспубліка Паўночная Македонія, было абвешчана напярэдадні па выніках перамоў грэчаскага і македонскага прэм'ер-міністраў. Спрэчка паміж Афінамі і Скоп'е па гэтым пытанні вялася на працягу 25 гадоў. «У дасягнутым пагадненні ўпершыню адзначаецца, што нашы паўночныя суседзі не маюць дачынення да антычнай грэчаскай дзяржавы Старажытная Македонія, і таму ў будучыні яны не могуць заяўляць пра такую сувязь», — падкрэсліў кіраўнік грэчаскага ўрада Алексіс Цыпрас.

ПРЫ ВЫВЯРЖЭННІ ВУЛКАНА Ў ГВАТЭМАЛЕ ЗАГІНУЛІ 27 ДЗЯЦЕЙ

Ахвярамі вулкана Фуэга ў Гватэмале сталі непаўналетнія. Па інфармацыі міністэрства адукацыі краіны, струменямі лавы была знішчана школа ў вёсцы Сан-Мігель-Лос-Лотэс. Населены пункт апынуўся пад пластом попелу, граз і камянёў. Ужо апазнаны целы 27 навучэнцаў, яшчэ 35 чалавек прапалі без вестак, перадае ТАСС. Наступствы самага магутнага за апошнія гады вывяржэння Фуэга закранулі больш за 1,7 млн чалавек. Паводле апошніх звестак, загінулі 120 мясцовых жыхароў, але тыя, хто шукае сваіх блізкіх пасля трагедыі, заяўляюць, што зніклі сотні людзей. Фуэга знаходзіцца за 40 км на паўднёвы захад ад сталіцы краіны. Яго вышыня — 3,7 км. Вулкан уваходзіць у лік самых актыўных на тэрыторыі Гватэмалы. Днямі стала вядома, што Фуэга зноў актывізаваўся.

■ Спрэчны момант

ДЗЕЛЯ БАЛАНСУ ІНТАРЭСАЎ

МАРГ канстатуе пагаршэнне канкурэнтнага асяроддзя ў гандлі з-за імклівага развіцця гандлёвых сетак

Прадстаўнікі дзяржорганаў і малога бізнесу выступілі супраць пашырэння манаполіі буйных гандлёвых сетак у краіне падчас пасяджэння грамадска-кансультатыўнага савета пры Міністэрстве антыманапольнага рэгулявання і гандлю.

У рамках адкрытага абмеркавання з удзелам міністэрстваў і бізнес-асацыяцый разглядалася прапанова кампаніі «Еўрагандаль» аб зняцці інфраструктурнага абмежавання развіцця гандлёвых сетак пры дасягненні долі 20 % у аб'ёме рознічнага тавараабароту харчовых тавараў. Кампанія, якая валодае сеткай крамаў «Еўраопт» і «Бруснічка», прапаноўвала павялічыць гэтую долю да 35 % або цалкам зняць абмежаванні.

Не жадаюць працаваць на вёсцы

Міністр антыманапольнага рэгулявання і гандлю Уладзімір КАЛТОВІЧ адзначыў, што міністэрства падтрымлівае развіццё гандлёвых сетак і інфраструктуры, але з'яўляецца праціўнікам манапалізацыі.

«Лічбы па долях гандлёвых сетак з'яўляюцца закрытымі, але магу сказаць, што адзіная сетка, якая наблізілася да парога ў 20 % — гэта «Еўрагандаль». Далей ідзе сетка «Карона», якая мае ў восем разоў меншую долю. З гэтага можна зрабіць выснову, што сёння змяненне нормы наўрад ці будзе садзейнічаць павелічэнню доляў іншых сетак і павелічэнню канкурэнцыі на рынку», — паведаміў Уладзімір Калтовіч.

Таксама, па яго словах, беларускія вытворцы заяўляюць аб праблемах з трапляннем на паліцы сеткавых крамаў. Ад іх патрабуюць вялікіх зніжак, якія не адчувае пакупнік. Акрамя таго, гучаць скаргі на высокія гандлёвыя надбаўкі. Назіраецца і ўзмацненне дыскрымінацыі пастаўшчыкоў, што пацвердзілі прадстаўнікі канцэрна «Белдзяржхарчпрам».

Як адзначыла ў сваім дакладзе **начальнік упраўлення гандлю, прамысловасці і аграпрамысловага комплексу МАРГ Віялета БРАЗОЎСКАЯ**, паводле звестак гандлёвага рэестра за апошнія чатыры гады колькасць харчовых крамаў сеткі «Еўраопт» павялічылася больш чым у пяць разоў і на 30 мая 2018 года склала 626 адзінак (3,54 % ад агульнай колькасці крамаў краіны). Толькі 96 з іх (15,4 %) размешчаны ў сельскіх раёнах. Пры гэтым сеткай перавышана значэнне долі 20 % у аб'ёме рознічнага тавараабароту харчовых тавараў на тэрыторыі 56 раёнаў і гарадоў.

На думку МАРГ, у выпадку, калі суб'ект займае долю звыш 20 %, прысутнічаюць рызыкі павелічэння цэн. «Акрамя таго, існуюць рызыкі па парушэнні правоў спажыўцоў, калі гандлёвая сетка спыніць сваю дзейнасць. Міністэрства выступае за баланс інтарэсаў: з аднаго боку — гэта развіццё рознічнага гандлю, з другога — мы стаім на абароне правоў спажыўцоў», — падкрэсліў першы **намеснік міністра антыманапольнага рэгулявання і гандлю Артур КАРПОВІЧ.**

Ён звярнуў увагу, што, згодна з Указам № 345, на 37 % тэрыторыі Беларусі не ўжываецца згаданае абмежаванне ў 20 %. «У адпаведнасці з рашэннем аблвыканкамаў пад гэты ўказ патрапіла больш за 15 тысяч сельскіх населеных пунктаў. Калі паглядзець, у якія сельскія населеныя пункты зайшла названая гандлёвая сетка — гэта ўсяго 34 пункты. Гэтай сетцы ёсць дзе развівацца ў сельскай мясцовасці», — дадаў ён.

У сваю чаргу **гендырэктар «Еўрагандлю» Андрэй ЗУБКОЎ** адзначыў, што ў кампаніі ёсць складанасці ў кантакце з абласнымі Саветамі дэпутатаў, якія не спяшаюцца ўзгадняць адкрыццё іх гандлёвых аб'ектаў у вёсках з насельніцтвам да дзвюх тысяч чалавек.

Не пагадзіліся

Упершыню 20-працэнтны парог аб'ёму рознічнага тавараабароту харчовых тавараў быў уведзены ў 2014 годзе. Тады лічба нікога не турбавала, бо да гэтага парога неабходна было яшчэ дарасці. Сёння, па словах **дырэктара некамерцыйнага аб'яднання «Асацыяцыя рознічных сетак» Наталлі ШАБЛІНСКАЙ**, члены асацыяцыі пасля доўгіх дэбатаў прыйшлі да адзінага меркавання, што павялічваць долю інфраструктурнага абмежавання ўсё ж яшчэ зарана. Зараз у асацыяцыю ўваходзяць 15 буйных гандлёвых сетак, з іх 12 — харчовыя. За павелічэнне парога ў 20 % прагаласавалі дзве гандлёвыя сеткі — «Еўрагандаль» і «Дабраном», адна гандлёвая сетка прапанавала перакласці прыняцце гэтага рашэння на МАРГ, яшчэ 9 — выказаліся супраць.

«Гэта прынцыповае пытанне, але мы катэгарычныя праціўнікі развіцця адных суб'ектаў за кошт іншых. Мы паважаем буйныя сеткі і лічым, што такія прадпрыемствы павінны быць у гэтай краіне, пытанне толькі ў меры і адказнасці. Але неабходна такія рашэнні прымаць з улікам суцэльнай стратэгіі развіцця гандлю, дзе знойдзецца месца кожнаму», — пракаментаваў сітуацыю **сустаршыня Рэспубліканскай канфедэрацыі прадпрымальніцтва Віктар МАРГЕЛАЎ.**

Па яго словах, цяпер у Мінэканоміі распрацоўваюцца прапановы па фарміраванні праграмы развіцця малога і сярэдняга прадпрымальніцтва ў сферы гандлю. Большасцю галасоў на пасяджэнні грамадска-кансультатыўнага савета было прынята рашэнне пакінуць у законе аб гандлі існуючае інфраструктурнае абмежаванне ў 20 %. Бізнес-саюзы, рытэйлеры, асацыяцыя рознічных сетак не падтрымалі прапанову «Еўрагандлю». У Нацыянальным банку таксама не падтрымалі павелічэнне «манапольнага парога». Там лічаць, што далейшае пашырэнне сеткі прывядзе не толькі да ўзмацнення рызык у забеспячэнні цэнавай стабільнасці, але і да рызыкі ўстойлівага функцыянавання банкаўскага сектара.

Ілья КРЫЖЭВІЧ.

■ Класныя навіны

Другую змену ў гімназіях «легалізавалі»

У гімназіях Беларусі дазволілі праводзіць навучальныя заняткі ў другую змену. Адпаведныя змяненні ў санітарныя нормы і правілы «Патрабаванні для ўстаноў агульнай сярэдняй адукацыі» былі ўнесены пастановай Міністэрства аховы здароўя ад 3 мая 2018 года № 39.

Фота Сяргея НІКАНОВІЧА.

Забарона на правядзенне ўрокаў у другую змену адмяняецца ў гімназіях, гімназіях-інтэрнатах, ліцэях, спецыялізаваных ліцэях, суворaўскіх і кадэцкіх вучылішчах, базавых школах-каледжах мастацтваў, сярэдніх школах-каледжах мастацтваў і гімназіях-каледжах мастацтваў.

У першую змену заняткі будуць праводзіцца ў 1, 2, 5, 9—11-х класах, а таксама ў 8-х класах, дзе асобныя вучэбныя прадметы вывучаюцца на павышаным узроўні. Урокі могуць праходзіць у другую змену для 6-7-х класаў, у якіх арганізавана вывучэнне асобных прадметаў на павышаным узроўні. Аднак гэта неабходна штогод да пачатку навучальнага года ўзгадняць з упраўленнямі (галоўнымі ўпраўленнямі) адукацыі аблвыканкамаў, камітэтам па адукацыі Мінгарвыканкама, абласнымі і мінскім гарадскім цэнтрамі гігіены, эпідэміялогіі і грамадскага здароўя.

Для навучэнцаў 5—8-х класаў, у якіх асобныя прадметы вывучаюцца на павышаным узроўні, максімальную дапушчальную тыднёвую вучэбную нагрузку дазваляецца павялічваць на адну гадзіну для правядзення факультатыўных заняткаў. Згодна з санітарнымі нормамі і правіламі, навучальныя заняткі ва ўстановах адукацыі павінны пачынацца не раней за восем гадзін раніцы ў першую змену і не пазней за 14 гадзін — пры арганізацыі навучальнага працэсу ў другую змену. Пры гэтым заняткі ў другую змену павінны заканчвацца не пазней за 19.30. Аптымальнай з'яўляецца арганізацыя адукацыйнага працэсу з 9.00 (у першую змену).

Пастанова ўступае ў сілу 14 чэрвеня.

Надзея НІКАЛАЕВА

■ Вышэйшая школа

Патрабуюцца магістры камунікацыі

Дзве новыя спецыяльнасці — «Менеджмент масавых падзейных мерапрыемстваў» і «Медыякамунікацыі» — адкрыюцца ў магістратуры БДУ. Падрыхтоўку магістраў па гэтых адукацыйных праграмах у нашай краіне распачнуць упершыню.

Па спецыяльнасці «Менеджмент масавых падзейных мерапрыемстваў» навучанне будзе праходзіць на факультэце міжнародных адносін. Яе адкрыццё абумоўлена ростам патрэбнасці ў кваліфікаваных спецыялістах па арганізацыі міжнародных масавых мерапрыемстваў. Асабліва актуальнай праблема стала ў апошнія гады ў сувязі з пашырэннем пераліку спартыўных спаборніцтваў рознага маштабу, якія праводзяцца ў Беларусі. Дарэчы, у нашай краіне штогод арганізуецца больш за 70 спаборніцтваў міжнароднага ўзроўню.

Падрыхтоўка прафесіяналаў па названым профілі дазволіць палепшыць якасць спартыўнай і турысцкай інфраструктуры, пашырыць міжнароднае супрацоўніцтва і павялічыць рост экспарту паслуг.

Пасля заканчэння магістратуры выпускнікам будзе прысуджацца ступень — магістр кіравання. Сярод арганізацый, зацікаўленых у такіх спецыялістах, — Нацыянальны алімпійскі камітэт Беларусі, Міністэрства спорту і турызму, Нацыянальнае агенцтва па турызме, «Белінтэрэкспа», турысцкія фірмы і івэнт-агенцтвы, Нацыянальны акадэмічны вялікі тэатр оперы і балета і іншыя.

Навучальны план спецыяльнасці «Медыякамунікацыі» прадугледжвае рэалізацыю дзвюх магістарскіх праграм. Рыхтаваць па магістарскай праграме «Карпаратыўныя стратэгічныя камунікацыі» будуць на факультэце журналістыкі, а па праграме «Медыядаследаванні і сацыяльная аналітыка» — на факультэце філасофіі і сацыяльных навук БДУ.

Выпускнікі гэтай спецыяльнасці атрымаюць сучасныя кампетэнцыі арганізацыйна-кіраўнічай, аналітычнай і экспертнай дзейнасці ў медыясферы, а таксама змогуць выбудоўваць эфектыўную камунікацыю з зацікаўленай аўдыторыяй.

Прыём дакументаў на ўсе спецыяльнасці магістратуры БДУ будзе ажыццяўляцца з 27 чэрвеня да 5 ліпеня.

Надзея НІКАЛАЕВА

■ Будзь у курсе!

Аэрапорт паднімае цэны за аўтастаянку

Тарыфы на паслугі платнай ахоўваемай кругласутачнай аўтастаянкі на 1235 месцаў у Нацыянальным аэрапорце Мінск павышаюцца з 15 чэрвеня. Пры захоўванні аўтамабіля да гадзіны падаражанне складзе з 1,5 рубля да 2 рублёў, кошт доўгатэрміновай паслугі размяшчэння машыны павысіцца з 6 да 12 рублёў за суткі, з 69 да 120 рублёў за перыяд звыш 27 сутак да месяца.

Сяргей РАСОЛЬКА

■ Здарэнні

«Галантныя» кавалеры

Каля трох гадзін ночы ў сталічную міліцыю звярнуліся дзве прадаўшчыцы кветак, якія расказалі, што невядомыя ў пераходзе па вуліцы Бабруйскай скралі ў іх тавар. На месца выехаў нарад, абодва зламыснікі былі затрыманы. Гэта былі два мінчаніны 1997 года нараджэння, адзін з якіх раней судзімы.

Па інфармацыі Кастрычніцкага РУУС г. Мінска, кампанія з чатырох чалавек, сярод якіх была і дзяўчына, адпачывала ў раёне вуліцы Магілёўскай, пасля чаго накіравалася ў бок вакзала. Маладыя людзі, спусціўшыся ў пераход, купілі для дзяўчыны півоню. Далей кампанія накіравалася да выхада з перахода, калі два хлопцы вырашылі забраць у жанчын-прадаўцоў кветкі. Адзін з іх схапіў вядро з півонямі, а другі скраў чатыры ружы ў другой прадаўшчыцы. Затым зладзюжкі пайшлі ў бок вуліцы Свярдлова, дзе аднаго з падазраваных затрымалі міліцыянеры, а другі ўцёк. Праз гадзіну месца жыхарства апошняга было ўстаноўлена і другога хлопца таксама затрымалі і даставілі разам з першым у РУУС. Маладыя людзі былі нападпітку. Як растлумачыў адзін з фігурантаў, яму не спадабалася занадта высокая цана на кветкі. За грабеж хлопцы могуць атрымаць абмежаванне волі на тэрмін да пяці гадоў ці пазбаўленне волі на тэрмін ад двух да шасці гадоў.

Сяргей РАСОЛЬКА.

Цыгарэты трапілі пад арышт

Вялікая партыя тытунёвых вырабаў Гродзенскай фабрыкі «Нёман» была знойдзена ў багажніку аўтамабіля «Шкода-Актавія» нідзе не працуючага 28-гадовага жыхара Расійскай Федэрацыі. Яго аўто супрацоўнікі фінансавай міліцыі і ДАІ спынілі на трасе Масква—Івацэвічы падчас правядзення сумесных кантрольных мерапрыемстваў.

— Пры праверцы расіянін не змог прад'явіць дакументы на набыццё 3 500 пачак цыгарэт на агульную суму 3,7 тысячы рублёў, і тавар быў канфіскаваны, — паведаміў **начальнік Крычаўскага міжраённага аддзела ўпраўлення Дэпартамента фінансавых расследаванняў КДК Рэспублікі Беларусь па Магілёўскай вобласці Сяргей АЗАРАНКА.**

Маладому чалавеку пагражае адміністрацыйная адказнасць у выглядзе штрафу да 50 базавых велічынь з канфіскацыяй або без канфіскацыі тавару, згодна з часткай 1 артыкула 12.27 КаАП Рэспублікі Беларусь.

Нэлі ЗІГУЛЯ.

«ГАРАЧЫ» 287 17 41

ЗАРЭГІСТРАВАНЫ — ПЛАЦІ

Па зацверджаных нарматывах утварэння адходаў

Гэта гісторыя нагадвае сапраўдную жыццёвую і камунальную санта-барбару. Ну, уявіце сабе. У рэдакцыю з просьбай аб дапамозе звяртаецца заяўніца. Просіць яна за іншых людзей — сваіх родзічаў. Апошнім у спадчыну ў аграгарадку дастаўся дом. Уласнік жылля нядаўна пайшоў з гэтага жыцця. Яго дачка некалькі гадоў таму пераехала на іншае месца жыхарства. У доме зарэгістраваны іншыя родныя як самой нашай заяўніцы, так і ранейшага гаспадара дома. Зарэгістраваны, але фактычна пражываюць па іншым адрасе ў тым жа аграгарадку. Але тое жыллё яшчэ не ўведзена ў эксплуатацыю. У заяўніцы, якая, нагадаем, просіць за сваіх родных, а сама пражывае зусім у іншым месцы, узніклі прэтэнзіі па ўнясенні платы за абыходжанне з цвёрдымі камунальнымі адходамі. Маўляў, ніякага дагавора з людзьмі, што атрымалі ў спадчыну нерухомасць, не заключалася. Адпаведна, у іх пытанне: а на якой падставе яны павінны плаціць? Хоць, паколькі іх дом, дзе яны фактычна пражываюць, не ўведзены ў эксплуатацыю, па тым адрасе жыхары аграгарадка таксама гэтую паслугу не аплачваюць. Заўважым, ва ўсіх фігурантаў розныя прозвішчы. Як вам гісторыя?

Таму, каб не памыліцца з імёнамі, ступенню сваяцтва і адрасамі рэгістрацыі і фактычнага пражывання ўсіх родзічаў і нікога не пакрыўдзіць гэтым, мы вырашылі апусціць вышэйназваныя звесткі. Пяройдзем адразу да праблемы.

На адрас размяшчэння атрыманай вяскоўцамі маёмасці на імя з'ехаўшай даўно дачкі гаспадара жылля прыйшло паведамленне аб аплаце запазычанасці за вываз цвёрдых камунальных адходаў. Было тое двойчы з невялікай розніцай у сакавіку. Фігуранты гісторыі не пагадзіліся з дакументам, матывуючы сваё рашэнне тым, што не ўступілі ў правы спадчыны (ды і ўвогуле, па словах заяўніцы, хочуць ад яе адмовіцца). Па стане на канец мая сума запазычанасці склала крыху больш за 42 рублі, у тым ліку пеня — больш за 23 рублі. Усе ўдзельнікі адмаўляюцца плаціць гэтыя грошы, збіраюцца падаваць у суд і ўвогуле — хацелі б закрыцця асабовага рахунку. Па словах заяўніцы, яны звярталіся да камунальнікаў, але станоўчага рашэння для сябе не дабіліся. Жанчына патэлефанавала ў газету...

Гэта гісторыя аб налічэнні платы за абыходжанне з цвёрдымі камунальнымі адходамі аказалася на слыху ў спецыялістаў камунальнага ўнітарнага шматгаліновага вытворчага прадпрыемства жыллёва-камунальнай гаспадаркі «Ганцавіцкая РЖКГ» — дастаткова было толькі пачаць пераказваць яе сутнасць. У выніку мы атрымалі афіцыйны адказ наступнага зместу, які прыводзім з неабходнымі каментарыямі.

«Плата за абыходжанне з цвёрдымі камунальнымі адходамі разлічваецца па субсідзіруемых тарыфах для насельніцтва зыходзячы з нарматыву ўтварэння цвёрдых камунальных адходаў, устаноўленага мясцовымі выканаўчымі і распарадчымі органамі, і колькасці зарэгістраваных па месцы жыхарства грамадзян». (У гэтых сказах — адказ на пасаж заяўніцы, што адходаў у домаўладанні не магло быць. Любы паход у краму зараз не абыходзіцца без набыцця з патрэбнымі таварамі шкла, пластыку, цэлафану і г. д. Таму і існуе нарматыў утварэння адходаў. Пра колькасць зарэгістраваных па месцы жыхарства грамадзян таксама ў адказе сказана недвухсэнсоўна. — **Аўт.**).

«Такім чынам, па доме... (які застаўся ў спадчыну. — **Аўт.**) аграгарадка... адбываецца налічэнне за паслугу па абыходжанні з цвёрдымі камунальнымі адходамі на зарэгістраваных па месцы жыхарства грамадзян...

Асабовы рахунак па вышэйназваным адрасе быў афармлены на... (дачку, якая з'ехала некалі на іншае месца жыхарства. — **Аўт.**) згодна са спісамі грамадзян... сельскага Савета. З 1 чэрвеня 2018 года на падставе даведкі ад 11.06.2018 г. № 295, выдадзенай... сельскім выканаўчым камітэтам, уласнік жылога дома будзе зменены на... (памерлага гаспадара. — **Аўт.**), але сума налічэння па камунальных адходах не зменіцца, паколькі налічэнне праводзілася на двух зарэгістраваных па месцы жыхарства чалавек».

У канцы адказу фігурантам гісторыі прапануецца ў выпадку нязгоды з вышэйпададзеным абскардзіць яго ў абласной жыллёва-камунальнай арганізацыі.

Што датычыцца сумы, з-за якой узнікла спрэчка, дык, як удакладнілі нам камунальныя спецыялісты, пасля ўнясення заяўніцай колькі часу таму 20 рублёў яна складае: па асноўным доўгу — 21,87 рубля, пеня — 24,75 рубля.

Сяргей РАСОЛЬКА.

КУПІСК ЭСТАФЕТУ ПРЫНЯЎ!

(Заканчэнне. Пачатак на 1-й стар.)

У Купіску трыццаць два гады таму пачынаў сваю працоўную дзейнасць у якасці начальніка ўчастка калгаса цяперашні старшыня Любчанскага пасялковага Савета Іван Ярмоц. Кіраўнік Савета прыгадвае, што гэтая вёска стала для яго другой радзімай (сам ён з Драгічынскага раёна), ведае кожнага з жыхароў, з многімі шчыраваў на палетках і калгасных фермах. Ён не хавае свайго задавальнення ад таго, што ў Купіску свята.

— Жыхары адказна падрыхтаваліся да гэтага дня, навялі парадак у дварах і на вуліцы, упрыгожылі сцэны дамоў і пасадзілі кветкі і, вядома, удзельнічалі ў конкурсе на найлепшую прэзентацыю свайго падвор'я, — кажа Іван Ярмоц. — А Савет паклапаціўся зрабіць падарунак — да свята была асфальтавана галоўная дарога да населенага пункта.

Вядома, якое свята без канцэрта, без гучных слоў у адрас найлепшых працаўнікоў і добрасумленных людзей, якімі ганарыцца ўся вёска. Удзельнікамі свята сталі і былыя жыхары Купіска, якія стала жывуць у райцэнтры, суседніх гарадах, у абласным цэнтры, а таксама ў сталіцы, але якія не забылі пра гэты дзень і прыехалі на сваю малую — мілую і дарагую — радзіму.

На гэтых здымках можна ўбачыць, як святкуюць дзень вёскі ў Купіску. Але больш здымкаў з гэтай падзеі глядзіце на нашым сайце: zviazda.by.

Анатоль КЛЯШЧУК, фота аўтара.

НА ЎСЯКІ ВЫПАДАК

Палачка-выручалачка ў дзеянні

Але не будзем пра сумнае. Дзякуючы развіццю сістэме страхавання кожны ў стане мінімізаваць наступствы няштатных сітуацый у дачыненні да самога сябе, сваіх родных і блізкіх. Летась было аформлена больш чым паўтара мільёна полісаў добраахвотнага страхавання ад няшчасных выпадкаў і захворванняў на час знаходжання за межамі Беларусі. На які ж памер кампенсацыі сваіх выдаткаў можа спадзявацца чалавек, трапіўшы дзе-небудзь у Парыжы на бальнічны ложак?

— Усё залежыць ад сітуацыі, — расказвае **начальнік упраўлення медыцынскага страхавання кампаніі «Белдзяржстрах» Людміла КУЛАК.** — У нашай кампаніі стандартная страхоўка для турыста, які накіроўваецца, напрыклад, на два тыдні ў краіну Шэнгенскай зоны, разлічана на аказанне яму медыцынскай дапамогі ў памеры не больш за 30 тысяч еўра. Каб набыць у нас такі поліс, кліенту трэба заплаціць 4—7 еўра. Але ён павінен ведаць, што страхоўка дзейнічае толькі тады, калі ёсць рэальная пагроза яго здароўю або жыццю. Дарэчы, пры набыцці поліса трэба ўважліва чытаць, у якіх канкрэтна выпадках ён з'явіцца палачкай-выручалачкай. У кожнай страхавой арганізацыі, а іх у Беларусі 17, свае ўмовы і прынцыпы.

— Якія страхавыя выпадкі за мяжой здараюцца часцей за ўсё?

— У асноўным гэта беды курортнікаў, асабліва дзяцей. Тут і ўсялякія ротавірусныя інфекцыі, і запаленне кішэчніка, і іншыя захворванні, звязаныя з харчаваннем. Плюс прастуда, ангіна, моцныя ўдары, парэзы, што патрабуюць неадкладнага ўмяшальніцтва медыкаў. Зразумела, трэба быць гатовым да ўсяго. Вось нядаўна ў Аўстрыі ў нашага суайчынніка здарыўся інфаркт міякарда. Спатрэбілася транспартаванне хворага ў спецыялізаваную клініку, дзе ён знаходзіўся шэсць сутак. Расходы склалі 14 тысяч еўра. Добра, што чалавек быў застрахаваны.

А што рабіць таму гаротніку, які рызыкнуў накіравацца ў далёкае замежжа без страхоўкі? Ды яшчэ не маючы ў кішэнях дастатковай колькасці валюты. Вядома, калі што, замежныя ўрачы не пакінуць небараку паміраць, выратуюць. Але потым дашлюць рахунак на хатні адрас. Не заплаціш — унясуць у чорны спіс людзей, якім уезд у пэўную дзяржаву (або нават дзяржаў, калі яны ўваходзяць у Шэнген), будзе забаронены. І тут яшчэ наш няўдачлівы зямляк хай скажа дзякуй. Улады некаторых краін наогул не выпускаюць неплацельшчыкаў, пакуль тыя не дастануць грошы.

Перш за ўсё — здароўе

Наслухаўшыся пра такія прыгоды, некаторыя беларусы ні за якія пернікі не хочуць пакідаць межы роднай краіны. Аднак і седзячы ў хаце немагчыма заставацца ў поўнай бяспецы. Таму асабістае страхаванне, нават калі яно і не звязанае з выездам за кардон, усё роўна набірае абароты.

— Гэта тэндэнцыя сведчыць аб тым, што псіхалогія людзей прыкметна змянілася, — гаворыць Людміла Кулак. — Калі раней яны пераважна турбаваліся аб тым, як засцерагчы маёмасць, то цяпер на першы план выходзіць здароўе.

Апошнім часам у Беларусі амаль утрая павялічыліся ўзносы па страхаванні жыцця, яшчэ больш — па страхаванні медыцынскіх расходаў. Летась адзін толькі «Белдзяржстрах» зрабіў каля 40 тысяч выплат у кошт кампенсацыі затрат грамадзян на лячэнне.

— Страхаванне чалавека, звязанае з рызыкай для яго жыцця, — працягвае Людміла Аркадзеўна, — адзін з самых складаных кірункаў у нашай рабоце. Некаторыя патрабуюць застрахаваць сябе на мільёны. Тады мы тлумачым, што не можам даць згоду на прапануемую здзелку. Бо па ўмовах кампаніі тарыф пры такіх аперацыях не больш за 1,5 працэнта ад страхавой сумы ў год. Хоць былі выпадкі, калі страхавалі чалавека на 100 тысяч долараў. Аднак у такіх сітуацыях патрабавалі ад кліента дадатковыя пакеты дакументаў, у тым ліку гісторыю яго захворванняў. Словам, падобныя пагадненні — рэч надзвычай складаная і таму рэдкая.

Звычайна жыццё страхуецца на куды больш сціплую суму. Часта яна не перавышае дзвюх тысяч рублёў. У выпадку траўмы, захворвання або іншага няшчаснага выпадку спецыялісты арганізацыі высвятляюць усе яго дэталі і назначаюць памер кампенсацыі для свайго падшэфнага. Калі вы зламалі нагу, то гэта сума можа даходзіць працэнтаў да 30 ад страхавой. Зламаны палец пацягне працэнтаў на пяць, а то і менш. На поўную страхоўку можна разлічваць толькі пры крайніх абставінах — інваліднасць першай групы або лятальны фінал.

Мой дом — мая крэпасць

Калі ацаніць жыццё чалавека даволі складана, бо яно з'яўляецца катэгорыяй нематэрыяльнай, то вызначыць кошт той ці іншай рэчы заўсёды можна без асаблівага напружання.

Вядома, больш за ўсё кожны перажывае за жыллё. Калі вы валодаеце асобным домам, то па беларускім заканадаўстве павінны яго застрахаваць. Але абавязковая страхоўка забяспечвае абарону толькі 50 працэнтаў кошту будынка. І ў выпадку яго разбурэння, напрыклад, ураганам або знішчэння пры пажары вы зможаце дабіцца толькі палавіннага пакрыцця ўрону. Каб ён быў кампенсаваны цалкам, неабходна ў добраахвотным парадку афарміць страхаванне астатняй паловы жытла. Важна адзначыць, што пры абавязковым страхаванні яго дзеянне распаўсюджваецца толькі на жылы будынак. Пуні, лазні, гаражы, летняя кухні, платы не трапляюць пад «парасон бяспекі». Каб не згубіць у выпадку стыхійнага бедства ўсё гэта багацце незваротна, трэба аформіць на яго добраахвотны поліс. Пры гэтым уладальнік застрахуе свае будынкі не толькі ад стыхіі, але і ад такіх нечаканасцяў, як наезд аўтамабіля, падзенне дрэва ці самалёта, набег дзікага звера і нават буянства якога-небудзь дэбашыра.

— За апошнія некалькі гадоў аб'ёмы грашовых узносаў па гэтым відзе страхавання павялічыліся ў пяць разоў, — дзеліцца інфармацыяй **намеснік начальніка ўпраўлення маёмасных інтарэсаў грамадзян «Белдзяржстраха» Алена КУЦЭВІЧ.** — На цяперашні момант толькі адна наша кампанія мае 700 тысяч такіх пагадненняў з кліентамі. Згодна са статыстыкай, 80 працэнтаў выплат выпадае на стыхійныя бедствы, 10 — на пажары, 7 — на неправамерныя дзеянні трэціх асоб.

З жыхарамі шматкватэрных дамоў работа пастаўлена крыху інакш. Ім прапануецца добраахвотнае комплекснае страхаванне жылля. Гэта значыць разам з кватэрай ад розных аварый страхуецца ўсё, што ў ёй знаходзіцца. А таксама адказнасць гаспадароў у выпадку нанясення якога-небудзь ненаўмыснага ўрону суседзям. Сярод гараджан такая форма абароны сваёй маёмасці найбольш папулярная. Аб гэтым сведчыць той факт, што такім спосабам у краіне застрахаваная ўжо кожная пятая кватэра.

Самая экзатычная кліентура

У апошнія гады аматары дамашніх чатырохногіх усё больш актыўна страхуюць сваіх гадаванцаў. Прычым гэта характэрна як для горада, так і для вёскі. Але на сяле асобай павагай з боку клапатлівых гаспадароў карыстаецца некалькі іншы кантынгент жывёльнага свету. Тут ў фаворы коні, каровы, свінні, козы, авечкі — словам тыя, хто прымае самы актыўны ўдзел у вядзенні хатняй гаспадаркі. Ім і дастаюцца страхавыя полісы. А як інакш? Згубіць, напрыклад, каня, ды яшчэ ў сезон аўральнай работы, для іншага селяніна — бяда. А застрахаваўшы жывёліну, ён у выпадку яе гібелі не застанецца без падтрымкі.

— Вось нядаўна, — успамінае Алена Куцэвіч, — у Лідскім раёне ў выніку траўмы загінула карова. Яна была застрахаваная на 1600 рублёў. Роўна столькі і атрымаў гаспадар у якасці кампенсацыі.

Ці тое яшчэ будзе

Летась аб'ём страхавых узносаў у Беларусі істотна перавысіў мільярд рублёў. Гэтаму паспрыяў цэлы шэраг фактараў, адзін з якіх — пашырэнне відаў паслуг. Напрыклад, з нядаўняга часу з'явілася магчымасць страхаваць мабільныя тэлефоны. Як ад крадзяжу, так і ад пашкоджання.

Набірае папулярнасць таксама добраахвотнае страхаванне бяспекі веласіпедыстаў. Набыты поліс з'яўляецца падстрахоўкай і для ездака, і для яго транспартнага сродку. Адначасова страхуецца яшчэ і магчымая адказнасць велаўладальніка ў выпадку нанясення ўрону здароўю іншых людзей або іх маёмасці.

Хутчэй за ўсё ўжо сёлета адбудуцца новаўвядзенні ў сектары страхавання жыцця і дадатковых пенсій. Чакаем і іншых прапаноў.

Міхаіл КАВАЛЁЎ.

(Заканчэнне. Пачатак на 1-й стар.)

Сямейная газета
Выпуск № 11 (102)

ФУТБОЛ І ІНШЫЯ НЕПРЫЕМНАСЦІ

Ну вось, пачалося! Сёння ў кожнай хаце, дзе ёсць хоць адзін заўзятар футбола, — свята. І так да пачатку ліпеня, пакуль мундзіяль-2018 не стане гісторыяй.

Свята, праўда, не для ўсіх — для тых, хто футболам не цікавіцца ўвогуле і лічыць, што гэта проста дваццаць тры лайдакі (дваццаць трэці — суддзя) гойсаюць адзін за адным па полі, ганяючы мяч, падстаў радавацца асабліва няма. Не сакрэт, што большасць такіх вось спартыўна несвядомых таварышаў — замужнія жанчыны, і, калі паглядзець на чэмпіянат свету па футболе іх вачыма, сітуацыя выглядае прыкладна так. «Дома процьма работы, а мой сядзіць перад тэлевізарам і нічога, акрамя свайго футбола, не бачыць і бачыць не хоча. Замест таго, каб з дзецьмі заняцца (варыянты: траву пакасіць, паліцу прыбіць, вады прынесці і г. д.), ён будзе дзве гадзіны запар глядзець, хто выйграе — Егіпет ці Саудаўская Аравія. Гэткія самыя футбалісты, як і ён! Каб, дай бог, гэты тэлевізар сапсаваўся! Але не, да суседа пойдзе, яшчэ і піва там нажлукціцца. Вось каб якая маланка ў якую вышку шаснула, каб паказваць зусім перастала!..»

Палова ж, якая сядзіць перад тэлевізарам, думае прыблізна наступнае: «Адна з нямногіх радасцяў у гэтым жыцці — футбол паглядзець — і таго зрабіць па-людску не даюць. Яна пакуль маўчыць, але ходзіць па хаце з такой кіслай мінай, так посудам на кухні барабаніць, што нешта зараз абавязкова выдасць. А тут такі цікавы матч — Егіпет з Саудаўскай Аравіяй гуляе — арабы з арабамі, калі яшчэ такое ўбачыш. Можа, да суседа халастога пайсці, там спакойна паглядзець? Але ж тады ўвогуле немцы ў хаце будуць. Ды і што я, ужо ў сваёй хаце не гаспадар? Хай толькі паспрабуе што мне сказаць!..»

А сёлета зусім бяда: матчы развялі па гарадах вялізнай краіны, якія знаходзяцца ў розных часавых паясах. Таму пад дэвізам «але-але-але» аматары футбола і іх незадаволеныя палавіны будуць жыць цэлымі днямі — матч з Казані будзе трансляваецца ў 13.00 па нашым часе, а гульня, якая ў той жа дзень пройдзе ў Калінінградзе, — у 22.00. Карацей, нясумна будзе ўсім...

І будуць у гэтага мундзіяля, як і, напэўна, ва ўсіх папярэдніх, свае ахвяры — узаемна пакрыўджаныя, зняважаныя, крый божа, яшчэ і пабітыя, і як вынік — на мяжы або ў працэсе разводу. У Ізраілі, напрыклад, да гэтага дайшло яшчэ да пачатку чэмпіянату: жонка выгнала мужа да бацькоў. Справа ў тым, што заўзятар перад сусветным першынством купіў аж чатыры тэлевізары (пэўна, дзеля таго, каб назіраць у рэжыме рэальнага часу за матчамі, якія праходзяць адначасова). Жанчыне не спадабалася такое марнатраўства, да таго ж, яна заявіла, што не хоча, каб яе жытло ператваралася ў шумны мужчынскі клуб, і папярэдзіла, што, калі муж не з'едзе на час чэмпіянату да бацькоў, яна прымусіць яго зрабіць гэта праз суд...

Карацей, барацьба, як у тым футболе, — тут табе і стратэгія, і тактыка, і гульнявое майстэрства. Толькі вось у выніку ніхто з «фіналістаў» не стане пераможцам. Хіба што... Аднойчы ён скажа: «Сядзь са мной, адпачні, паглядзі, як цікава». І пакладзе руку ёй на плячо. А яна, прысеўшы, раптам зразумее, што глядзець гэта можна — хоць бы таму, што на экране бегаюць дваццаць тры здаровыя падцягнутыя мужчыны, а побач сядзіць свой, можа, не такі падцягнуты, але ж родны і дарагі...

На футбольнай мове гэта завецца «Гуляць у адной камандзе». Што вам і жадае рабіць заўжды

Ваша «Сямейная газета».

■ Зорны тата

«Я БЫЎ ЗА ЖОНКАМІ ЯК ЗА КАМЕННАЙ СЦЯНОЙ»

Гумарыст Яўген Крыжаноўскі пра сям'ю, халасцякоў, дзіцячыя перадачы і серыялы

Вядомы гумарыст у акружэнні сваіх жанчын.

Ранкам у будны дзень Яўгена КРЫЖАНОЎСКАГА можна застаць на дзіцячай кінастудыі. Месца, дзе ствараецца праграма «Гумарынка», — гэта ўсяго тры пакоі над Музеем прыроды. «Мы, дарэчы, збіраемся падаць заяўку ў Кнігу рэкордаў Гінеса як самая маленькая кінастудыя», — дзеліцца артыст. Ён, як заўсёды, у касцюме і чырвоным гальштуку. Усміхаючыся, кажа, што толькі аднойчы прыехаў на работу ў шортах (не паспеў пераадзецца пасля лецішча), — дзеці былі ў шоку.

Яўген расказаў нам, хто падказвае сюжэты для «Гумарынкі», як застаецца ў добрых адносінах з пяццю жонкамі, чым можна ўтрымаць мужчыну ў сям'і і чаму Крыжаноўскія не купляюць посуд.

(Заканчэнне на 4-й стар. «СГ».)

■ Рамантычны эксперымент

ДЗЕ ВЫ, МУЖЧЫНЫ?

У Мінску ладзяць экспрэс-спатканні для пажылых

Фармат хуткіх спатканняў папулярны ў моладзі. А як такі спосаб знаёмстваў успрымуць пажылыя? Гэта вырашылі праверыць у сталічным Цэнтры актыўнага даўгалецця.

Хуткія спатканні арганізавалі, бо з боку аўдыторыі быў запыт на падобныя мерапрыемствы.

— Нам спадарыні званілі і казалі: давайце ладзіць вечары сустрэч, — успамінае **намеснік дырэктара цэнтра Алена МАРЫГЕРОЎСКАЯ.** — Для іх гэта важна, бо з узростам адзінота асабліва «душыць».

На першае мерапрыемства быў адкрыты папярэдні запіс. Ліміт — 20 чалавек. А запісалася ажно 60 ахвотных! Праўда, мужчын з іх было ўсяго чатыры. Таму ў выніку на сустрэчу запрасілі 12 чалавек, каб кожнай жанчыне хапіла ўвагі ад дужага полу. Узрост удзельнікаў быў ад 55 да 75 гадоў. У анкетах трэба было пазначыць чаканні ад мерапрыемства. Жанчыны ў асноўным пісалі, што хочуць знайсці пару, а мужчыны — цікава правесці час.

— Калі б вы бачылі, якія жанчыны прыгожыя прыйшлі! Яны з раніцы збіраліся, макіяж зрабілі, на прычоску ў цырульню запісаліся, прынеслі шпількі. А мужчыны былі ў касцюмах, — расказвае Алена Марыгероўская.

(Заканчэнне на 2-й стар. «СГ».)

■ Абмяркуем?

НЕ ТРАПІЦЬ У «ЯМУ»

Матэрыяльныя ўмовы для традыцыйнай сям'і ў Беларусі створаны. Спецыялісты лічаць — не хапае духоўных

Некалькі гадоў таму «дэмаграфічныя нажніцы» ў нашай краіне практычна самкнуліся. У 2015 годзе нарадзілася 119 тысяч дзяцей — рэкордная колькасць за ўсю гісторыю існавання суверэннай Беларусі. Але ўжо летась народжаных было меней, чым памерлых, на 13 %. І сітуацыя працягвае заставацца напружанай. У Беларусі шмат робіцца для таго, каб ствараліся сем'і, паляпшалася дэмаграфічная абстаноўка, але гэта не заўсёды дае свой плён. Чаму?

АД ПАТРЫЯРХАТУ ДА МАТРЫЯРХАТУ

Наогул, за апошнія 100 гадоў паняцце «сям'я» вельмі трансфармавалася. Ад патрыярхальнага ўкладу, дзе бясспрэчным лідарам сямейства быў мужчына, перайшлі да новай мадэлі — матрыярхальнай. Жанчыны самі вінаваты. Навошта было ўраўноўваць сябе з мужчынамі ў правах? Займаліся б дзецьмі, вышывалі крыжыкам, гатавалі смачныя абеды і не думалі б пра пенсію. Сёння хатнюю гаспадарку прыходзіцца сумяшчаць са сваімі прафесійнымі абавязкамі, і дужая палова не заўсёды імкнецца падставіць надзейнае плячо. Думаеце, нагаворваю? Мяркуйце самі.

— Нявесты сёння больш самастойныя, моцныя, — дае ацэнку мясцовым маладажонам **начальнік загса Магілёўскага гарвыканкама Галіна АНОШКА.** — У 90 працэнтах са 100 яны дыктуюць мужчынам, што і як трэба рабіць. І толькі ў 10 % сем'яў мужчына застаецца галавой. Жанчыны больш маладыя і больш адукаваныя, чым іх жаніхі. Большасць з іх працуе, у той час як іх абраннікі знаходзяцца ў пошуках працоўнага месца.

Не факт, што ў тым далёкім «патрыярхальным» мінулым усе сем'і былі аднолькава шчаслівыя, але ж разводаў амаль не здаралася. Насамрэч, што б жанчына рабіла без мужчыны? Ён жа быў карміцельцам. Сёння гэта неактуальна, як і адзін шлюб на ўсё жыццё. Развесціся можна ўжо на наступны дзень.

«У МЯНЕ СЯСТРЫЧКІ НЯМА, У МЯНЕ БРАЦІКА НЯМА...»

На сённяшні дзень у Беларусі існуе 11 відаў дзяржаўных дапамог. За нараджэнне трэцяга і кожнага наступнага дзіцяці можна атрымаць сямейны капітал, эквівалентны 10 тысячам долараў ЗША. Шэраг сем'яў карыстаецца льготамі, атрымлівае адрасныя дапамогі, субсідыі пры будаўніцтве жылля. Што яшчэ трэба?

Стварайце сем'і і карыстайцеся! На жаль, моладзь не спяшаецца. Па інфармацыі магілёўскага загса, сярэдні ўзрост жаніхоў, якія звярталіся сюды летась, дасягаў 29,5 года, нявест — 28. Яшчэ пяць гадоў таму лічбы былі іншымі: 26,5 і 25 адпаведна.

Але нават у гэтым амаль 30-гадовым узросце маладажоны застаюцца, мякка кажучы, дзецьмі.

— Нашы псіхолагі б'юць трывогу, што маладыя бацькі не ведаюць, як паводзіць сябе з нованароджаным дзецьмі, — сведчыць **намеснік начальніка ўпраўлення сацыяльнай абароны Ленінскага раёна Магілёва Марыя МАХУНОВА.** — Яны яшчэ самі толкам не змаглі арганізаваць сямейнае жыццё, а ўжо павінны выхоўваць кагосьці трэцяга. Яшчэ горш, калі маладая сям'я жыве з бацькамі, дзядулямі і бабулямі. Атрымліваецца, што старэйшыя бяруць пад сваю апеку і дзяцей, і ўнукаў, тым самым пазбаўляючы іх адказнасці. Няма разумення, што створана новая ячэйка грамадства. Потым пачынаюцца праблемы, разводы, гвалт...

Кажуць, калі да сарака гадоў у доме не пасяліліся дзеці, там паселіцца адзінота. Але сёння бацькоўскія пачуцці можна перажыць практычна ў любым узросце. Да паслуг сурагатнае мацярынства, дзеці з прабіркі. І зоркі гэтым актыўна карыстаюцца. Ні пол, ні ўзрост ім не перашкода.

— Мне ўсё часцей прыходзіцца сутыкацца з неразуменнем моладзі, чаму сям'я — гэта толькі мужчына і жанчына. І гэта ўжо не жарты, — канстатуе **метадыст і лектар перасоўных выставак, педагог Алена ЯРАШЭВІЧ.** — Памятаю, як адна дзяўчына не магла пагадзіцца з тым, што саюз мужчыны і мужчыны — гэта ненармальна. І пераканаць яе было немагчыма.

У ЧЫМ ПРАБЛЕМА?

Парадокс: у Беларусі існуе імідж шматдзетнай сям'і, але пры гэтым цнатлівасць у маладзёжным асяроддзі ўспрымаецца як прыкмета ненармальнасці. Кантрацэптывы можна купіць дзе пажадаем, у тым ліку ў прадуктовай краме. Пасведчанне аб шлюбе ўсё роўна не папросяць. Пазашлюбныя адносіны, магчыма, дапамогуць зняць стрэс, але наўрад ці прынясуць шчасце. Бо першапачаткова будуюцца зусім на іншых інтарэсах.

— Некаторыя мастацкія фільмы, выступленні, якія маскіруюць адмаўленне сям'і і дэманструюць перавагі іншага жыцця, наносяць адчувальную шкоду грамадству, — лічыць **дэпутат камісіі па ахове здароўя, фізічнай культуры, сямейнай і маладзёжнай палітыцы Палаты прадстаўнікоў Нацыянальнага сходу Рэспублікі Беларусь Аляксандр СТАРАВОЙТАЎ.** — У мяне трое дзяцей. Моцная сям'я, якая яднае дзяцей, бацькоў, бабуль, дзядуль, з'яўляецца асновай шчасця і доўгажыхарства.

Сям'я перш за ўсё — гэта маленькая дзяржава са сваімі патрабаваннямі і абавязкамі. І трымаецца яна на аўтарытэце бацькоў. Сёння існуе шмат розных меркаванняў наконт ювенальнай юстыцыі, прынцыпы якой могуць з'явіцца і ў заканадаўстве Беларусі.

— Будзе цалкам знішчаны працэс выхавання. Праз 15 гадоў мы атрымаем пакаленне някіраваных маладых людзей, якія будуць не проста эгацэнтрычныя, а наогул не пажадаюць прызнаваць іншага меркавання, акрамя свайго. У выніку гэта прывядзе да скарачэння насельніцтва. «Новыя» людзі не будуць нараджаць, паколькі караць дзіця нельга, а як выхоўваць яго — невядома. Дэмаграфічная яма стане бяздонню. Мы атрымаем тое, што зараз адбываецца ў Еўропе. Поўнае знікненне нацыі, — перасцерагае **дырэктар дабрачыннага фонду «Адкрытыя сэрцы» Уладзіслаў ВАЛАХОВІЧ.**

— Абвяшчэнне гендарнай ідэалогіі ставіць пад пытанне саюз мужчыны і жанчыны, а ўзаконьванне прынцыпу прыярытэтнасці правоў дзіцяці над правамі дарослых робіць немагчымым правільнае выхаванне дзяцей у сям'і, — аргументуе **архіепіскап Магілёўскі і Мсціслаўскі ўладыка Сафроній.**

ЯК РАТАВАЦЬ СЯМ'Ю

Заклапочанасць будучыняй традыцыйнай беларускай сям'і сабрала нядаўна ў Магілёўскім абласным метадычным цэнтры народнай творчасці і культурна-асветніцкай работы ўсіх тых, каму не абыякавая гэта праблема. Ініцыятарам круглага стала «Моцная сям'я — моцная дзяржава» стала Магілёўская епархія Беларускай праваслаўнай царквы. Сваімі думкамі наконт пагроз для будучыні сям'і дзяліліся педагогі, дзяржаўныя служачыя, народныя абраннікі, прадстаўнікі розных канфесій, грамадскія дзеячы, якія прыехалі ў Магілёў з усіх абласцей.

Кіраўнік Цэнтра абароны мацярынства і сямейных каштоўнасцяў іерэй Уладзімір КОТАЎ лічыць, што прыйшла пара зафіксаваць паняцці «бацька», «маці», «сям'я» на ўзроўні заканадаўчай базы. Каб не было іх двухсэнсоўных трактовак.

Фота Анатоля КЛЕШЧУКА.

Фота носіць ілюстрацыйны характар.

— Аднойчы я выступаў у маладзёжнай аўдыторыі і мяне спыталі, чаму царква асуджае нетрадыцыйныя адносіны людзей, што дрэннага ў тым, што мужчына кахае мужчыну. Я адказаў: мы жывём на гэтай зямлі толькі дзякуючы таму, што нарадзіліся ў традыцыйнай сям'і і нашы маці не зрабілі аборт, — кажа клірык.

Шмат было сказана і пра тое, што ў Беларусі не хапае спецыяльнага кантэнту для павышэння прэстыжу традыцыйнай сям'і, некаторыя відэа і аўдыяматэрыялы ставяць пад сумненне сямейныя каштоўнасці, няма тэлесерыялаў і шоу-праграм, дзе б прысутнічаў вопыт пераадольвання цяжкіх жыццёвых сітуацый.

— У нашай арганізацыі ёсць прытулак і перадабортнае кансультаванне, і мы, пасля стасункаў з жанчынамі, якія да нас звярнуліся, упэўніваемся, што дзяржава добра падтрымлівае сем'і на матэрыяльным узроўні, але не здольная дапамагчы ў крызісных сітуацыях. У нас, на жаль, няма мадэляў іх пераадолення, — кажа **Вераніка СЯРДЗЮК, старшыня Цэнтра падтрымкі сям'і і мацярынства «Матуля».** — У нас рэгіструюць шлюбы, разводы, але нічога не робяць, каб навучыць маладую сям'ю спраўляцца з праблемамі.

Па выніках сустрэчы быў створаны каардынацыйны савет, які выпрацаваў шэраг пазіцый па захаванні інтарэсаў галоўнай ячэйкі грамадства. Сярод іх прапанова распрацаваць дзяржпраграму падрыхтоўкі моладзі да сямейнага жыцця і асобна для ўстаноў адукацыі, павялічыць колькасць мастацкіх і мультыплікацыйных фільмаў, а таксама культурных праграм, прысвечаных папулярызацыі прэстыжу сям'і і дзеталюбства, на заканадаўчым узроўні замацаваць выхаванне дзяцей у шматдзетных сем'ях як форму працоўнай дзейнасці, умацаваць гарантыі бацькоўскіх правоў на выхаванне дзяцей і абмежаваць празмернае ўмяшанне ва ўнутраныя справы сям'і органаў апекі, шырока інфармаваць насельніцтва наконт шкоды абортаў для здароўя жанчыны і бесчалавечнасці забойства новага жыцця на ранніх этапах яго з'яўлення. Прапануецца таксама распрацаваць Кодэкс сямейных каштоўнасцяў, дзе будуць раскладзены па палічках усе тыя паняцці, якія садзейнічаюць умацаванню саюза мужчыны і жанчыны, а таксама захаванню духоўна-маральных каштоўнасцяў і павышэнню ролі бацькоў у сям'і. Акрамя гэтага, звяртаецца ўвага на тое, што некаторыя паняцці і фармулёўкі скажаюцца, а гэта недапушчальна пры выхаванні здаровага грамадства. Напрыклад, грамадзянскі шлюб — гэта афіцыйны саюз, таму не трэба прыкрываць ім пазашлюбную сувязь. Трэба ўсё выразна называць сваімі імёнамі. Тады не будзе ніякай двухсэнсоўнасці. З гэтымі і іншымі прапановамі каардынацыйны савет мае намер звяртацца ў вышэйшыя структуры ўлады.

Нэлі ЗІГУЛЯ.

ДЗЕ ВЫ, МУЖЧЫНЫ?

(Заканчэнне. Пачатак на 1-й стар. «СГ».)

Сустрэча праходзіла восьу якім фармаце. Спачатку ўдзельнікі прэзентавалі сябе. Потым малявалі: ім прапанавалі адлюстраваць, як яны ўяўляюць тэму кахання. Была запланавана таксама музычная паўза: адзін з мужчын аказаўся музыкантам і захацеў сыграць на гітары і выканаць бардаўскую песню. І вядома, самай цікавай часткай сталі непасрэдна хуткія спатканні: пажылыя садзіліся за столікі адно насупраць аднаго і за пару хвілін стараліся як мага больш даведацца пра свайго суразмоўніка. Атмасфера спрыяла рамантыцы: свечкі, кветкі, музыка...

— Бліскучыя, радасныя вочы — самы лепшы вынік, — упэўнена намеснік дырэктара цэнтра. — Увогуле, хацелася паглядзець, як старэйшая аўдыторыя ўспрыме эксперымент. Аказалася, яны вельмі адкрытыя для новага. Людзі сярэдняга ўзросту, мне здаецца, нават больш закрытыя.

У цэнтры запэўніваюць: хуткія спатканні будуць ладзіцца рэгулярна. Толькі трэба прыдумаць, як прыцягнуць да ўдзелу ў іх мужчын. Бо так атрымліваецца, што прадстаўнікі дужай паловы больш пасіўныя за жанчын. «Мы нават робім міні-даследаванне: дзе ёсць мужчыны? — усміхаецца суразмоўніца. — У спісе танцавальныя пляцоўкі, паркі адпачынку, дзе пенсіянеры гуляюць у даміно і шахматы, рыбалоўныя месцы. Вось куды трэба ехаць».

А яшчэ пазнаёміцца можна на занятках цэнтра: там якраз збіраюцца людзі з падобнымі інтарэсамі. Жанчыны, увага: мужчыны часцей запісваюцца на курсы па прамоўніцкім майстэрстве, камп'ютарнай адукаванасці і гімнастыцы «Белаяр».

Наталля ЛУБНЕЎСКАЯ.

■ Востры вугал

НЯВЫЗНАЧАНЫ СТАТУС

Мужчына з ВІЧ хоча ўсынавіць дзіця, але закон не на яго баку

Фота носіць ілюстрацыйны характар.

Фота Анатоля КЛЕШЧУКА.

«Летам дачка збіраецца ў Еўропу, у госці да цёткі. Учора да мяне прыбегла, абняла: «Тата, я ад цябе нікуды не хачу з'язджаць». У мяне ажно сэрца ёкнула пасля гэтых слоў», — з пяшчотай расказвае Сяргей (усе імёны ў гісторыі зменены па просьбе героя. — Аўт.) пра сямігадовую Веру. Дзяўчынка яму не родная дачка. Яе біялагічнага бацькі няма ў жывых. Але сапраўдным татам яна лічыць Сяргея — таго, які прыглядае за ёй з акна дома, пакуль тая катаецца на роліках у двары, і купляе фіялетавых акуляры, бо ведае, што гэты колер — Верын любімы. З мамай дзяўчынкі мужчына разам пяць гадоў. Хоча з ёй ажаніцца, а малую афіцыйна ўдачарыць. Апошняе, праўда, зрабіць немагчыма: закон не дазваляе. У Сяргея ВІЧ, трэцяя стадыя, а такі дыягназ не дае права быць апекуном ці ўсынавіцелем.

«Вельмі хацелася сваіх дзяцей»

Сяргею за 30. Ён жыве ў адным з беларускіх раённых цэнтраў. Тут, як і ўсюды, на цэнтральнай плошчы стаіць помнік Леніну, а маршрутчыкі ведаюць пастаянных пасажыраў у твар.

Пры сустрэчы мужчына радасна дзеліцца побытавымі «перамогамі»: хутка скончыць рамонт у кватэры і пераедзе туды з сям'ёй.

— У дачкі пакой асобны будзе. Канапу раблю ёй на заказ. Колер сцен у пакоі серабрысты, а тахта будзе блакітная.

З Верай Сяргей пазнаёміўся, калі тая была зусім маленькая, амаль не размаўляла.

— Я прыглядаў за ёй, купаў, спаць укладваў. Я чужой яе не лічу. Вучу з Верай урокі, чытаю, гуляю, езджу на веласіпедзе. Часам бяру з сабой на работу (*Сяргей займаецца аўтамабілямі. —* **Аўт.**), — ёй цікава. Адным словам, паводжу сябе як усе звычайныя бацькі. Дачка Сяргеем мяне і не называла, адразу «татам». А свайго роднага бацьку — «тата Ігар».

Як удалося заваяваць прыхільнасць малой? Сяргей задумваецца. «Магчыма, таму, што сваіх дзяцей у мяне на той момант не было. А вельмі хацелася. Я адразу Веру палюбіў. У садку яна падарункі мне рабіла. На дзень нараджэння неяк малявала паштоўку, выразала каралікі і клеіла іх туды. Маёй маме таксама рыхтуе падарункі».

Мужчына тлумачыць: ён хоча ўдачарыць дзяўчынку, каб мець афіцыйныя падставы ўдзельнічаць у яе жыцці. «Я не магу бальнічны ўзяць, каб з дзіцем сядзець, не магу хадзіць у школу на сходы: бо хто я ёй?»

«Маме пра дыягназ сказаў не адразу»

Пра дыягназ ВІЧ Сяргей даведаўся ў 2010 годзе. Трапіў за спажыванне наркотыкаў у калонію, дзе ў яго, як таго патрабуе інструкцыя, узялі аналізы і выявілі інфекцыю. Мужчына ўспамінае, што ніякіх сімптомаў у яго не было: не худзеў моцна, не хварэў.

Калі вызваліўся, Сяргей пайшоў да свайго раённага інфекцыяніста і паўторна праверыў імунны статус. Колькасць клетак CD4 у крыві (лімфацытаў, якія першымі атакуюць інфекцыі) была зніжанай.

— Мне паставілі трэцюю стадыю. Акрамя ВІЧ, у мяне на той момант было яшчэ адно захворванне — гепатыт С. Але другі дыягназ ужо знялі: я аддаў за курс таблетак каля тысячы долараў, але вылечыў гепатыт, — кажа мужчына.

Маме пра свой дыягназ ён паведаміў не адразу: хваляваўся ў першую чаргу за яе — мамы ўсё прымаюць блізка да сэрца. Бацька пра ВІЧ не ведае дагэтуль. Сяргей тлумачыць: тата не ўмее трымаць сакрэты, можа прагаварыцца ў кампаніі.

Як падсеў на наркотыкі, мужчына ўжо не памятае.

— Гэта было вельмі даўно, у школе напэўна. Хацеў вылучацца нечым. Першыя пяць-восем гадоў усё было ў парадку. Я мог сумяшчаць наркотыкі і вучобу. Потым сталі вылазіць праблемы. Змяніў кучу работ, абарваў кантакты з блізкімі, набраў крэдытаў...

Толькі пасля зняволення Сяргей зразумеў, што нешта ў яго жыцці ідзе не так.

— Ведаеш, чаму змяніўся? У мяне была тая стадыя, калі невыносна было жыць з наркотыкамі і невыносна без іх. Нічога не атрымлівалася. Адзінота накрывала.

Спроб кінуць было шмат. Рэабілітацыйныя цэнтры, бальніцы... Нічога не дапамагала. Выздараўлівац пачаў, толькі калі трапіў у суполку ананімных наркаманаў. Там Сяргей і пазнаёміўся з цяперашняй жанчынай. Яе былы муж меў праблемы з наркотыкамі — праз іх і памёр.

У будучай жонкі Сяргея таксама ВІЧ. Але дачка Вера, на шчасце, нарадзілася здаровай.

Мужчына прызнаецца: з яго мінулым знайсці працу было няпроста. Нідзе не бралі нават грузчыкам. Чаму — адкрыта ніхто не казаў, адмаўлялі без тлумачэння прычыны. Тады Сяргей вырашыў пачаць сваю справу. Успомніў, што некалі займаўся аўтамабілямі і яму падабалася. Таму пазычыў грошы і наладзіў бізнес.

— Цяпер, дзякуй богу, усё добра. Каля пяці гадоў не ўжываю. «Служу» ў суполцы ананімных наркаманаў. Мы ездзім у бальніцы і турмы да залежных, расказваем, што выйсце ёсць, людзі заўсёды могуць звярнуцца да нас у групу па дапамогу.

«Рэгулярна прымаю тэрапію»

Задаю пытанне, якое немагчыма абысці: наколькі Сяргей з яго захворваннем можа выхоўваць дзіця? Мужчына запэўнівае: ён і будучая жонка выконваюць усе меры засцярогі, каб не заразіць дзяўчынку. Да таго ж ВІЧ не прастуда — па паветры не перадаецца.

За сваё здароўе Сяргей спакойны. Ён рэгулярна прымае антырэтравірусную тэрапію: па дзве таблеткі кожнай раніцай. Гэтыя лекі ён атрымлівае бясплатна. Раз на паўгода мужчына здае аналізы на імунны статус і вірусную нагрузку. Каб ацаніць апошні паказчык, лічаць, колькі ў пробе крыві клетак ВІЧ. Добры варыянт — гэта калі іх не могуць знайсці. На дадзены момант у Сяргея вірусная нагрузка «нуль» (гэта не значыць, што інфекцыя знікла, — проста «хворых» клетак настолькі мала, што сучасныя лабараторныя метады не могуць іх выявіць).

— Раней зімой хварэў, як і ўсе. А цяпер увогуле перастаў. Магу на скразняку пабыць — і нічога, максімум насмарк. Урачы кажуць, калі тэрапія падабрана правільна і ты не прапускаеш прыём таблетак, адказна ставішся да лячэння, то на працягласці і якасці жыцця інфекцыя не адаб'ецца.

Мужчына прытрымліваецца правільнага ладу жыцця. Сочыць за харчаваннем, займаецца фізічнай актыўнасцю. Некалі гэта была цяжкая атлетыка — з тых часоў у Сяргея засталася куча грамат і медалёў. Цяпер жа летам гуляе ў валейбол, зімой ганяе ў зале ў футбол. Любіць настольны тэніс.

Мужчына прызнаецца, што, калі даведаўся пра свой статус, доўга перажываў, што ніколі не стане татам. «Я вельмі баяўся, што маё дзіця народзіцца хворым. Але ўрачы кажуць, што калі прымаеш тэрапію, то шанцы мець здаровага малога большыя за 90 працэнтаў. Таму мы з маёй дзяўчынай плануем дзіця. Калі інфекцыяніст дасць дазвол, будзем нараджаць».

Наконт фінансавай забяспечанасці сям'і Сяргей не хвалюецца. Кажа, даходу ад бізнесу хапае. Прапаноўваў нават сваёй каханай сядзець дома і займацца хатнімі справамі, але той сумна без работы. Мужчына дапамагае грашыма таксама маме, якая ўжо на пенсіі.

Планаў на жыццё ў Сяргея наогул шмат. Ужо прадумаў вяселле: на ім не будзе алкаголю, бо мужчына не п'е (нават лекі не ўжывае, якія змяшчаюць спірт). А на 10-годдзе Веры купіць ёй жывёлу — дзяўчынка не раз прасіла, але тата лічыць, што пакуль рана. У тым, што ён убачыць, як дачка расце, мужчына не сумняваецца.

Наталля ЛУБНЕЎСКАЯ.

❍ КАМПЕТЭНТНА

«ЗЫХОДЗІМ З ІНТАРЭСАЎ ДЗІЦЯЦІ»

У снежні мінулага года Міністэрства аховы здароўя зацвердзіла абноўлены пералік захворванняў, пры якіх нельга быць усынавіцелямі, прыёмнымі бацькамі, бацькамі-выхавальнікамі і апекунамі. У спіс не ўваходзіць ВІЧ **на пачатковых стадыях.**

— У нас цяпер выяўляльнасць дастаткова добрая. Вірус знаходзяць на ранніх стадыях, калі арганізм яшчэ не паспеў пацярпець ад яго. У чалавека, у якога своечасова злавілі ВІЧ, больш шанцаў пражыць да ўмоўных 80 гадоў, — кажа **намеснік галоўнага ўрача па амбулаторна-паліклінічным раздзеле работы Гарадской клінічнай інфекцыйнай бальніцы Мінска Алег СКРЫПКО.**

Урач заўважае: выпадкаў бытавой перадачы гэтага віруса не ўстаноўлена. А значыць, дарослы не заразіць дзіця праз агульны посуд, расчоску ці ручнік. Але элементарныя меры засцярогі павінны быць. Усынавіцель таксама мусіць прымаць тэрапію. Заразнасць пацыентаў, у якіх не выяўляецца вірусная нагрузка, імкнецца да нуля.

Тыя, у каго трэцяя і чацвёртая стадыі ВІЧ, па-ранейшаму не могуць усынаўляць дзяцей.

— Гэта норма — не дыскрымінацыя. Мы зыходзім з інтарэсаў дзіцяці. Ёсць сумненні, ці не будзе дарослы хварэць, ці зможа паўнацэнна карміць і выхоўваць дзіця доўгі тэрмін. Мы не хочам, каб малы атрымаў другасную траўматызацыю: калі ён зноў застанецца без бацькоў, гэта дрэнна адаб'ецца на яго псіхіцы.

Чаму інфекцыяністы апасаюцца? У чалавека, які быў у глыбокай стадыі ВІЧ, адбываюцца змены ва ўнутраных органах — сэрцы, сасудах, нырках, магчыма, галаўным мозгу. Так, яму далі лячэнне, падавілі вірус. Але пацыент цалкам не аднавіўся. Няхай цяпер ён ружовашчокі прыгажун, паражэнні застаюцца. Звычайныя хваробы могуць развіцца значна хутчэй, чым у чалавека без ВІЧ. Напрыклад, атэрасклероз, гіпертэнзія. І інфаркты, і інсульты ў такіх пацыентаў адбываюцца на 10—15 гадоў раней, чым у агульнай папуляцыі. Таму стадыя не змяняецца на меншую.

Але Алег Скрыпко не выключае, што праз час спіс могуць зноў скарэктаваць і прыбраць цяперашняе абмежаванне.

— Разумееце, калі змены ўносіліся, яны шырока абмяркоўваліся сярод урачоў. І склалася агульнае меркаванне: давайце пойдзем пакрокава. Мы не можам адразу даць «зялёнае святло», не паглядзеўшы, што з гэтага атрымаецца. Трэба паназіраць, які будзе эфект. Колькі людзей з пачатковымі стадыямі ВІЧ захоча стаць усынавіцелямі, наколькі яны будуць гатовы ўтрымліваць дзяцей. Да таго ж распрацоўка лекаў хутка рухаецца наперад. Можа, праз пару гадоў прыйдзем да індывідуальнага падыходу ў пытаннях апекі. Тады ініцыіруем яшчэ раз уняссенне змен.

«...ЯК ЗА КАМЕННАЙ СЦЯНОЙ»

Яўген КРЫЖАНОЎСКІ з дочкамі.

«Кожны месяц праводзім кастынгі»

— Нядаўна вы адзначылі дзень нараджэння. Задаволены тым, якім сустракаеце 64-ы год?

— Часам задаюць пытанне: калі б вы нанова нарадзіліся, што памянялі б? Я б зноў пайшоў па гэтым шляху. Крыжаноўскі — гэта раўнабедраны трохвугольнік: сям'я, творчасць і палітыка (артыст з'яўляецца намеснікам старшыні Ліберальна-дэмакратычнай партыі Беларусі. — **Аўт.**). Без кожнага боку я не змагу жыць. Таму я задаволены сабой. Адзінае, не падабаецца мая вага (змагаюся з ёй ужо 15 гадоў) і ўзрост. *(Усміхаецца.)* Калі разумееш, што большая частка жыцця прайшла, становіцца горка і крыўдна, што так імкліва ўсё праляцела. Дзякуй богу, здароўе ёсць. Толькі што быў у «лечкамісіі» — я там абслугоўваюся як заслужаны артыст — на штогадовым медаглядзе і ўрач з усмешкай сказала: «Можна адпраўляць у дэсант».

— Шмат працуеце?

— Вельмі. Цяпер палова на дзясятую, а я ўжо з васьмі на рабоце. Ніхто, апроч мяне, сцэнарый не напіша, рэжысуру не прадумае. А дома колькі ні спрабаваў — працаваць не атрымліваецца: не тое месца. Хоць і камп'ютар ёсць, і дзеці на дыбачках ходзяць, каб не перашкаджаць.

«Вось кажуць, што творчыя асобы ўсе гулякі, распуснікі, мнагажэнцы... Справа ў тым, што артыстам патрэбна менавіта другая палова, а не проста так, каб хтосьці быў побач».

— Тры гады таму вы адкрылі дзіцячую кінастудыю «Гумарынка». Лёгка працаваць са школьнікамі?

— З дзецьмі вельмі цікава, але і цяжка. Здымкі троххвіліннай серыі ідуць тры гадзіны, але асноўны сюжэт трэба запісаць за 40 хвілін. Калі за гэты час не паспееў зняць самае галоўнае, ты праваліў заданне. Нездарма ўрокі ідуць 45 хвілін — потым школьнікі становяцца няўседлівымі. Рабіць перапынак падчас здымак катэгарычна забаронена, бо потым дзяцей увогуле не збярэш. Але мы метадам бізуна і перніка налаўчыліся запісваць серыі.

Малыя называюць мяне дзядзькам Жэнем. А некаторыя звяртаюцца афіцыйна — Яўген Крыжаноўскі. У нас ёсць традыцыя — абдымашкі: гэта зараджае энергіяй.

Кожны месяц мы праводзім кастынгі, нягледзячы на тое, што на студыі ўжо займаецца 90 чалавек, і гэтага хапае. Чаму? Шмат заявак прыходзіць. І кожны раз пераконваемся, што таленавітых дзяцей вельмі многа ў Беларусі. Мы арганізавалі свой лагер «Канікулы з «Гумарынкай», дзе школьнікі не толькі адпачываюць, але і знаёмяцца з азамі кінавытворчасці і літаральна з першых дзён пачынаюць здымацца.

(Заканчэнне. Пачатак на 1-й стар. «СГ».)

— Дзіцячы гумар адрозніваецца ад дарослага?

— Так. Адказваючы на папрокі многіх калег, якія лічаць, што ў праграме прымітыўны гумар, хачу сказаць: інакш тут не можа быць! Дзеці не будуць смяяцца над двухсэнсоўнымі рэчамі ці паўнамёкамі. Ім трэба падаваць жарты проста. «Хлопчык, што гэта такое?» — кажа настаўніца, паказваючы на глобус. Той паглядзеў, пачухаў патыліцу: «Гэта чучала зямлі». Усё, дзеці смяюцца.

Матэрыялу для серый вельмі шмат. Гісторыямі дзеляцца і настаўнікі, і дырэктары школ, і бацькі. Толькі збірай і складай сюжэты.

«Самае страшнае — гэта адзінота»

— У адным інтэрв'ю вы казалі, што шкадуеце халасцякоў. Чаму?

— Яны жывуць дарма — як і кожны, хто жыве толькі для сябе. Я сам быў халасцяком шмат разоў. Спачатку ты радуешся, што прыйшла свабода і ўсё, што зарабляеш, застаецца толькі табе. Але гэта пачуццё вельмі хутка праходзіць. Праз тыдзень разумееш, што няма з кім паразмаўляць. Праз тры ўжо выеш ад адзіноты. Самае страшнае — гэта адзінота. Калі прыходзіш дадому і няма побач цвёрдага мужчынскага ці мяккага жаночага пляча.

Вось кажуць, што творчыя асобы — усе гулякі, распуснікі, мнагажэнцы... Справа ў тым, што артыстам патрэбна менавіта другая палова, а не проста так, каб хтосьці быў побач. У некага атрымліваецца знайсці яе з першага разу, у мяне — не. Таму я пяць разоў быў жанаты. Але да ўсіх сваіх жанчын стаўлюся з вялікай павагай і лічу іх жонкамі і цяпер. Менавіта яны зрабілі тое, што сядзіць перад вамі. Бо калі б яны не займаліся мыццём, гатаваннем, дзецьмі, то я б не змог удзяляць час толькі творчасці. Я быў за жонкамі як за каменнай сцяной.

Мы ўсе падтрымліваем добрыя адносіны, сустракаемся. Такая вялікая сям'я — жанчыны і я. Чым магу, дапамагаю ім. Удзячны цешчам за тое, што даравалі мне сыходы ад іх дачок. Я, вядома, выключэнне з правіл, такога не бывае.

— Няўжо ваша цяперашняя жонка Ганна спакойна ставіцца да таго, што частка грошай сыходзіць з сям'і?

— Так. Яна сама кажа: «Жэня, трэба дапамагчы». Быў час, калі мы жылі толькі на Анін заробак, бо, калі толькі сустрэліся, маёй малодшай дачцэ ад папярэдняга шлюбу быў усяго месяц: як я не дапамагу? Я аддаваў усё ім. І ні слова Аня не сказала. Яе прыняла ў сям'ю цешча па былой жонцы. Калі мы ехалі на лецішча, яна сказала: «Жэнька, вязі сваю Аньку ўжо да нас». І фінал такі, як у фільме «Белае сонца пустыні»: «Спадар назначыў мяне любімай жонкай». Уяўляеце, мая былая стала хроснай мамай дачкі ад маёй новай жонкі. Святыя людзі!

— Як вам удаецца сябраваць з імі ўсімі?

— Я разумею, што нельга прычыняць боль роднаму чалавеку. Ведаю мужчын, якія б'юцца за кожную капейку, судзяцца з жонкамі за квадратныя метры. Я ўсё аддаваў — аўтамабілі, кватэры. Начаваў у машынах, у сяброў, усё нанова пачынаў. Магчыма, таму на мяне зла ніхто і не трымае.

«Жанчына павінна быць гаспадыняй»

— Чым скараеце спадарынь?

— Не прыгажосцю, безумоўна. *(Усміхаецца.)* Скараў добрым пачуццём гумару (жанчыны танчэй яго ўспрымаюць, як і мастацтва ў цэлым), нейкім рыцарствам... Вось хто сёння пойдзе на дуэль дзеля жанчыны? Цяпер фішка — адкасіць ад арміі. У мой час не служыць было ганьбай: ты хворы! А зараз мамчыны сынкі вакол.

Рыцарскія паводзіны — гэта не толькі подзвігі: важныя дробязі. Выходзячы з аўтобуса, падаваць руку, не лаяцца пры жанчыне, хадзіць у краму і несці торбы. Жанчыны любяць вушамі: ім трэба чуць прыемныя словы. Але гэта разумееш толькі з узростам — па маладосці да народнай мудрасці не прыслухоўваешся. *(Смяецца.)*

«Адказваючы на папрокі многіх калег, якія лічаць, што ў праграме прымітыўны гумар, хачу сказаць: інакш тут не можа быць! Дзеці не будуць смяяцца над двухсэнсоўнымі рэчамі ці паўнамёкамі».

— Самі што цэніце ў жанчынах?

— Пачуццё гумару ў першую чаргу. Вытанчанасць мне падабаецца. Не люблю грубых жанчын. Але, мне здаецца, грубасць — гэта больш ахоўная абалонка: калі цябе з усіх бакоў крыўдзяць, можна стаць агрэсіўнай і злой.

— З Ганнай вы разам больш за 20 гадоў. Чаму толькі пятая спроба пабудаваць сямейнае жыццё аказалася ўдалай?

— Гэты шлюб чым шчаслівы? Бо сустрэліся дзіця і дарослы дзядзька, які з яго, як скульптар з легенды пра Галатэю, вылепіў сабе прыдатную пару. Калі мы пазнаёміліся, Ані было 19 гадоў, а мне — 42. Яна мяне на «вы» называла, гэта было так смешна. «Яўген Анатолевіч, можна я ў паход пайду?»... Аня расла разам са мной, убірала ў сябе ўсё, чым я жыву, — паходы ў тэатр, на здымкі. Мы разам глядзелі Таркоўскага і Данэлію. Мы думаем аднолькава. Неяк даў Ані спіс з 200 кніг, якія мусіць прачытаць кожны інтэлігентны чалавек. Яна прачытала іх усё. Я асіліў толькі палову. *(Усміхаецца.)*

Тое, што жонка маладзейшая за мяне на 23 гады, дае стымул трымацца. Заўсёды нашу касцюм: хачу падабацца жанчынам. Мужчына, які ходзіць у стаптаных чаравіках, у штанах, якія тапырацца, з пахам з рота, непаголены, з чорнымі пазногцямі, — не паважае сябе і іншых. У мяне тата быў такі ж, як я: у 70 гадоў прыхарошваўся перад люстэркам. Я таксама з раніцы прычэсваюся, адэкалонюся — хочацца быць прыгажуном.

З жонкай Ганнай і дачкой Ксюшай.

— Думаю, вы павінны ведаць адказ на гэта пытанне: як утрымаць мужчыну ў сям'і?

— Шлях да сэрца мужчыны ляжыць праз страўнік. Закаханасць праходзіць, пачынаецца быт, і, калі жанчына не ўмее быць гаспадыняй, сужэнец сыдзе. Жанчына мусіць быць добрым псіхолагам: дзесьці падыграць, прытварыцца менш разумнай. Мужчына не любіць знявагі і каманды, таму трэба зрабіць, каб ён загадаў так, як патрэбна табе.

«Калі гуляем з дочкамі, той, хто расказвае пра свой дзень, ідзе па цэнтры. Гэта дапамагае нам не страчваць тую сувязь, якой даўно няма ў многіх сем'ях».

«Усе святы адзначаем разам»

— Як праводзіце час з сям'ёй?

— Мы з жонкай шмат ходзім — па шэсць-восем кіламетраў у дзень. У нас некалькі маршрутаў: адзін — уздоўж Камсамольскага возера, другі — уздоўж Свіслачы праз парк Горкага. Мы не проста ходзім, а размаўляем. Калі гуляем з дочкамі, той, хто расказвае пра свой дзень, ідзе па цэнтры. Гэта дапамагае нам не страчваць тую сувязь, якой даўно няма ў многіх сем'ях. У 90 працэнтах сем'яў зносіны — гэта «прывітанне, як маешся, нармальна». Сын запёрся ў пакоі і гуляе, бацькі глядзяць тэлевізар, дачка балбоча па тэлефоне. Мы стараемся гэтага пазбегнуць.

Не магу ездзіць на гастролі ці на міжнародныя фестывалі адзін. Пару разоў быў за мяжой без жонкі — вар'яцеў. Ну як захапляцца прыгажосцю вакол, калі побач няма чалавека, каб падзяліцца ўражаннямі?

— Ёсць у вас сямейныя традыцыі?

— Усе святы адзначаем разам. Новы год старэйшыя дочкі, зразумела, сустракаюць у сваіх кампаніях, але хоць на хвілінку забегчы дадому — абавязкова. Калядуем па суседзях. Глядзім і рэкамендуем адно аднаму фільмы. Цяпер усёй сям'ёй падселі на тры серыялы — «Гульня тронаў», «Свет Дзікага Захаду» і «Перапраўа».

Адно з нашых агульных захапленняў — кераміка. Спачатку на курсы пайшла малодшая дачка, потым Аня зацікавілася. Цяпер з 15 чалавек у групе пяцёра Крыжаноўскіх. У нас дома ўжо няма звычайнага посуду: усе кубкі, талеркі, падносы, цукарніцы зроблены сваімі рукамі. А нядаўна нас запрасілі спусціцца па Нёмане на байдарках — тры дні падарожжа. Думаем паспрабаваць.

— Хто выконвае ролю строгага бацькі?

— Я вельмі мяккі чалавек. Усё звальваю на жанчын, бо хачу пражыць доўга і не псаваць сабе карму. *(Усміхаецца.)* Таму строгая ў нас мама. А я добры тата. Але часам бываю пудзілам, калі бачу, што дачка не слухаецца. Магу ўзяць рэмень: не б'ю — толькі раблю злы твар.

— Вывелі для сябе формулу шчасця?

— У кнізе «Як загартоўвалася сталь» Паўка Карчагін кажа: «Жыццё трэба пражыць так, каб не было нясцерпна балюча за бязмэтна пражытыя гады». Я б перарабіў канцоўку — «каб не было нясцерпна балюча за нецікава пражытыя гады». Даўно пераканаўся, што грошы не галоўнае. Можна і небагата жыць цікава. Самае каштоўнае — гэта сям'я і здароўе.

Наталля ЛУБНЕЎСКАЯ.

Фота з асабістага архіва героя.

■ Фотаздымак з гісторыяй

ЛЁС МАЁЙ ПРАБАБУЛІ

Гавораць, што чалавек жыве да таго часу, пакуль яго помняць. Мне здаецца, што памяць часу непадуладная.

Свайго дзеда, Іосіфа Пракаповіча, я не памятаю. А вось прабабулю Антосю, маці майго дзядулі, якая памерла не так даўно, згадваем амаль кожны дзень.

Шмат чаго, што напісана ніжэй, мне неаднаразова даводзілася чуць ад прабабулі. А калі нельга было штосьці звязаць, дапамагала бабуля Зінаіда. Так ужо сталася, што прабабуля перажыла майго дзеда Юзіка, свайго адзінага сына, амаль на 10 гадоў. Няхай шчымлівая гісторыя маёй прабабулі стане прыкладам вытрымкі, цярпення і вялікай любові да жыцця.

Лёс гэтай жанчыны, Антаніны Мікалаеўны Філановіч — бабулі Антосі, — унікальны і непаўторны. У 1942 годзе яе, як самую меншую з дачок Пракаповічаў, адправілі гнаць скаціну ў Старобін. Гэтак жа, як і іншых маладых жыхароў вёскі Мілевічы (сённяшніх былых вязняў), павезлі на машынах-фургонах у Мінск, адтуль — у Германію.

Кожнага з палонных спасціг свой лёс. Бабуля Антося заўсёды прыгадвала, што ёй тады не было яшчэ і пятнаццаці гадоў. Ехала ў Германію і думала толькі аб тым, як там маці з пяццю старэйшымі сёстрамі. Пашанцавала ім: у час аблавы ўцяклі ў лес. Аднак няўмольны лёс распарадзіўся так, што праз месяц у лесе, калі маці ішла на хутар да сваёй сястры, яе застрэлілі нямецкія аўтаматчыкі.

А ў той час многія сяброўкі Антаніны Мікалаеўны і яна сама былі ў далёкай Германіі, горадзе Кістрыне. Хто трапляў да гаспадароў — таму было лягчэй: працавалі па хатняй гаспадарцы. Бабулі не пашанцавала: яна была самай малой з усіх і па гадах, і па росце, таму і трапіла ў агульнае месца жыхарства — стайню.Там жылі палонныя: асобна юнакі і асобна дзяўчаты. Кожны з іх ведаў свайго дзённага гаспадара. Менавіта яны і вызначалі, колькі і якой работы трэба было зрабіць за дзень. Пайкі для іх былі таксама розныя. Бабулі, як самай меншай, выдавалі паёк для непаўналетняй.

Прабабуля Антося з прадзедам Аляксандрам *(злева)*.

Працавалі пераважна на полі: саджалі капусту і іншую агародніну. Над рабочымі былі наглядчыкі, у параўнанні з гаспадаром вельмі жорсткія. Калі не будзеш працаваць, маглі адразу ж забіць. Калі-нікалі на поле заглядаў гаспадар. Пацягне за лісцік капусту, калі лісцік адарвецца — то добра пасаджана, калі выцягнецца каліўца разам з коранем — дрэнна. Часта за гэта каралі ўдарамі пугі.

Часта бабулю ахопліваў страх, што не выжыве, ніколі больш не сустрэнецца з маці і сёстрамі.

Разам з дзяўчатамі на полі працавалі і мужчыны-палякі. Да вайны бабуля скончыла чатыры класы польскай школы і добра размаўляла па-польску. Менавіта гаворка і агульны лёс зрабіў яе блізкай з палякам Юзікам Вайцюхоўскім. Праз усё жыццё пранесла яна каханне да гэтага чалавека. Нягледзячы на тое што жыў ён у такіх жа ўмовах, як і бабуля, штовечар прыбягаў да яе за чатыры кіламетры, а раніцай спяшаўся назад, каб ніхто не заўважыў, што яго не было. У стайні, акрамя бабулі, жылі яшчэ васьмёра дзяўчат. Спачатку яны спалі на сене, пазней зрабілі нары. Сяброўкі зайздросцілі бабулі: было каму яе і абняць, і пацалаваць. Любіла бабуля ўспамінаць: «Схаваемся мы з Юзікам у самы вугал канюшні і прагаворым усю ноч». У той час ёй было шаснаццаць. Не было ні стомы, ні незадаволенасці — толькі каханне.

У 1945 годзе, калі ўжо палонных вызвалілі, Юзік зваў яе з сабою, аднак яна не згадзілася: вельмі хацелася хутчэй сустрэцца з маці і сёстрамі. Каб на той час ведала, што маці ўжо няма, — паехала б з Юзікам. А тады, у 1945 годзе, яго, паляка, да нас не пусцілі... Антося адчувала, што нешта нездаровіцца, нядобра. І толькі калі прыехала дадому, зразумела: цяжарная. Юзік быў старэйшы за бабулю на чатыры гады.

Колькі лістоў ні пісала, усе назад прыходзілі: няправільны быў адрас.

Ужо тут, на радзіме, яна нарадзіла хлопчыка. Часта думала і паўтарала гэта і ў старасці: вось праклятая вайна, мала што мой лёс зламала, ды яшчэ і дзіця без бацькі расце. Назвала яна свайго хлопчыка Юзікам. І кожны раз, калі сынок пытаў, дзе яго бацька, яна тлумачыла, што ад яго табе засталося толькі імя.

Не разумелі яе сёстры, таму і вымушана была пайсці замуж за ўдаўца, у якога было сямёра дзяцей. Самай большай дзяўчынцы было дванаццаць гадоў, самай меншай — паўтара года. Адбылося гэта ў 1957-м. Антаніна Мікалаеўна працавала даяркай, а ўдавец Аляксандр быў загадчыкам на ферме. Муж яе па-свойму любіў і клапаціўся аб ёй. Бачыў, як пакутавала яна ад таго, што сёстры да яе не вельмі добра ставіліся і дапякалі яе любімым сыночкам. Па сутнасці, яна стала маці асірацелым дзецям, а вось агульных дзяцей Бог ім не даў.

Прабабуля з сынам і нявесткай (маім дзядулем і бабуляй).

Нядоўгім быў век яе сына Юзіка. Ва ўзросце пяцідзесяці гадоў ён раптоўна памёр. Да гэтага збіраўся разам з меншай дачкой напісаць на перадачу «Чакай мяне». Але ж не атрымалася... Бабулю Антосю, якой было ўжо за восемдзесят, вельмі шанавалі, любілі і яе дочкі-падчаркі, і ўнукі, і праўнукі.

Мікіта Ефімовіч,
вучань 8 класа Мілевіцкага дзіцячага сада — базавай школы.

Шаноўныя чытачы! Конкурс «Фотаздымак з гісторыяй» працягваецца. Мы па-ранейшаму чакаем ад вас цікавых фота з сямейнага альбома. Здымкі (не больш за тры) з невялікай гісторыяй дасылайце з адпаведнай пазнакай на адрас: вуліца Б. Хмяльніцкага, 10а, 220013, г. Мінск або info@zviazda.by. Найлепшага аўтара чакае прыз. Арыгіналы дасланых фотаздымкаў абавязкова вяртаюцца

СЕЛЕКТАР

З НЯДАЎНЯГА часу ў хаце пасяліўся «селектар». Як да Дарынкі, дык яна ўжо добра ведае, што гэта за дзіва.

У той дзень бацька прыбег на абед нейкі ўзбуджаны і адразу з парога заявіў мацеры:

— Таня, прыбяры з дзецьмі к заўтраму хату, папрыбірайце з вачэй лішняе латунне ў вугле каля тваёй машынкі і прыгатуй абед — дзесь яшчэ на двух-трох чалавек.

— Вой, што трапілася, хто будзе? Начальства якое з Гомеля?

— Ды не, не начальства. Нам будуць ставіць селектар. Я ж цяпер павінен быць на сувязі кругласутачна.

— Тата, а што гэта такое селектар? Тэлефон такі? А спаць ты зусім не будзеш? Каля тэлефона сядзець будзеш? А як ты вытрымаеш? — засыпала бацьку пытаннямі Дарынка з братам. Цяпер ёй ёсць чым пахваліцца перад сваімі сяброўкамі — селектарам. Гэта табе не мадзярон на двух колах, які трэба перці па рэйках з усяе сілы, калі ён чым-небудзь нагружаны.

Назаўтра ў хаце з'яўляюцца двое чужых мужчын з інструментам. Адзін з іх прымацоўвае да сцяны той селектар-тэлефон, другі чапляе дрот на сцяне хаты з вуліцы, а потым лезе на слуп з электрычнымі праводамі і падводзіць да яго адводак ад хаты. Уся работа займае некалькі гадзін. Потым тыя майстры правяраюць селектар у рабоце: з кімсьці размаўляюць па ім і, нарэшце, кладуць чорную бліскучую трубку на рычагі. Памыўшы рукі пад умывальнікам на двары, яны разам з бацькам абедаюць і з ім жа пакідаюць хату.

Ведаючы непаседлівы характар свайго малодшага сына, бацька пальцам грозіць яму, каб той не чапаў селектара, і вачыма паказвае яму на рэмень. Тут усё зразумела і так, без слоў, — і Дарынцы, і Шурку. Але хіба ж уцерпіш? Як толькі бацька зачыняе за сабой веснічкі, а маці выходзіць па нейкай справе з хаты, Шурка кідаецца да селектара і асцярожна здымае трубку. Дарынка побач чуе, як там у ёй нейкая незнаёмая цётка кажа:

— Алё! Дыспетчар слухае. Алё, каго вам трэба набраць?..

Шурка ад неспадзеўкі спачатку хоча кінуць трубку, але тут жа спахопліваецца і кажа той цётцы:

— Цётачка, набярыце нам нашу сястру на Данбасе. Яна туды завербавалася. Яе завуць Анюта. Мы вельмі па ёй сумуем, дык хоць паразмаўляем...

Ён яшчэ штосьці намагаецца сказаць таму дыспетчару, але спачатку чуе рогат, а потым суровае:

— А ну, пакладзі трубку на месца, падшыванец! Заняў мне тут лінію. Я вось бацьку твайму скажу, каб рэменем па мяккім месцы пахадзіў і адбіў табе ахвоту займацца дурасцямі.

Як абпёкшыся, Шурка асцярожна кладзе трубку на месца і заклапочаны адходзіць: «Адкуль тая цётка ў трубцы ведае іх бацьку? А што будзе, як яна раскажа пра яго непаслушэнства тату? Ну, ведама што — рэмень паходзіць па адным месцы».

Бацька размаўляе па селектары з начальнікам дыстанцыі. У гэты час усе, хто знаходзіцца ў хаце, павінны нават не варушыцца, каб не перашкаджаць яму дакладваць пра абстаноўку на ўчастку, які абслугоўвае яго акалодак. Дома ўсе ведаюць, што акалодак — гэта некалькі брыгад пуцейцаў, якімі камандуе бацька. Вось ён прыўстаў з табурэткі і штосьці шукае на стале сярод сваіх дакументаў. А Шурка тым часам без усялякай задняй думкі на дыбачках прыбліжаецца да яго, бярэ з-пад бацькі табурэтку і нясе яе да грубкі — закрыць засланку. Тая тырчыць пад самай столлю. Ён думае, што паспее гэта зрабіць, пакуль бацька шукае патрэбную паперу. Бацька, які не бачыў манеўраў сына, знайшоўшы патрэбную бумагу, машынальна садзіцца і тут жа падае на падлогу, але трубку з рук не выпускае. Як ні ў чым не бывала, ён, імгненна падхапіўшыся, працягвае гаворку. Добра што тэлефоннага кабеля хапае — мог бы пад цяжкасцю свайго цела вырваць са сцяны ўсё селектарнае прычындалле.

Дарынка са страхам глядзіць з печы, як бацька вешае на рычаг трубку, як разварочваецца і ідзе да рэменя, што вісіць на вушаку. Яго выгляд не прадвяшчае нічога харошага. Для брата.

Але, самлеўшы спачатку ад сваёй «работы», брат муталем заскоквае да яе на печ і жаласна просіць-кажа бацьку, што ён жа «не нарочна браў табурэтку, а каб зачыніць засланку, бо грубка выстыне». Бацька зараз жа разварочваецца назад і грозіць на печ папругай: «Глядзі мне, уседнік, другім разам пахаджу рэменем па ср...цы, дык будзеш знаць, калі закрываць тую засланку. Найшоў мне — калі». Так што з рэменем абышлося.

Пра селектар прачулі суседзі, дакладней — суседкі. Першай з'явілася Змітрыха, якая жыла насупраць. З парога, нават не прывітаўшыся з маці, яна з паштоўкай у руках прыступіла да справы:

— Слухай, Таня, воцета мне патрэбна свайму Валодзю патэлефанаваць у Хабараўск, дык ты скажы свайму Васілю, кеб заказаў па гэнаму сялехтару яго на заўтра.

Не паспела маці адказаць Змітрысе, як у хату ўскочыла Моця Баранчыха і пачала:

— Вось добра, што ў нас цяпер на вуліцы свой тэлефон будзе, а то кожны раз бяжы на тыя перагаворы на пошту. Дык дай, Танька-галубка, нумар таго чорта на сцяне, ну, сілектара ці як яго завуць, а я напішу яго сваім дзецям, каб жа не на пошту мяне выклікалі, а да цябе.

— Прохаравенька, набяры мне маю Соньку ў Гомлі, вось яе нумар, няхай на етыя выхадныя не едзе сюды, бо я сама на базар паеду і падкіну ёй усё, што трэба, — пацясніўшы першых суседак, у хату ўварвалася Ніла Канцавая (бо жыла ў канцы вуліцы).

— А Крэмль вам не набраць? — пачала рагатаць маці, а гледзячы на яе і Дарынка на печы. — Дзеўкі, гэта ж селектар, а не тэлефон просты вам. Па ім можа размаўляць толькі Васіль са сваім начальствам з Гомеля. Я ж бы і сваёй дзеўцы на Данбас патэлефанавала, каб магла, — паясняла маці суседкам, што гэта такое селектар.

Дарынка толькі моўчкі слухала, што казала маці сваім суседкам-сяброўкам па вуліцы. У той дзень, калі яго ўсталявалі, а дакладней вечарам, яны першыя з Шуркам, а за імі маці, прысталі да бацькі, каб той патэлефанаваў Анюце на Данбас і каму-небудзь яшчэ з родзічаў. Бацька доўга рагатаў, а потым, зняўшы трубку з рычага, сказаў у яе кодавыя словы:

— Алё, я ПЧ-19, дайце мне ПЧ-17.

Нават малая Дарынка ведала, што гэты код азначаў: ПЧ-19 быў яе бацька, а ПЧ-17 — яго начальнік у Гомелі. Пагаварыўшы з начальнікам дыстанцыі, бацька даў ім па чарзе паслухаць трубку. Але яна маўчала.

Адкуль жа суседкі, у якіх мужы працавалі абы-дзе, а не на чыгунцы, як яе бацечка, маглі ведаць пра такія прамудрасці? У той дзень яны ўсе пайшлі з хаты расчараваныя: «Што за тэлефон такі, па якім нямножна ні да кога дазваніцца? Абышто!» — чыталася на іх тварах.

Раіса ДЗЕЙКУН.

БЕЛАРУСКІ НАРОДНЫ БАНК
BELARUSKY NARODNY BANK

ОАО «БНБ-БАНК»

220012, Республика Беларусь, г. Минск, проспект Независимости, 87а

КОНСОЛИДИРОВАННЫЙ БУХГАЛТЕРСКИЙ БАЛАНС на 1 апреля 2018 года

(в тысячах белорусских рублей)

№ п/п	Наименование статьи	Символ	Пункт примечаний	2018 год	2017 год
1	2	3	4	5	6
1	АКТИВЫ				
2	Денежные средства	1101		8 528	10 921
3	Драгоценные металлы и драгоценные камни	1102		-	-
4	Средства в Национальном банке	1103		39 995	38 194
5	Средства в банках	1104		24 344	38 570
6	Ценные бумаги	1105		33 566	56 738
7	Кредиты клиентам	1106		300 856	298 542
8	Производные финансовые активы	1107		351	204
9	Инвестиции в зависимые юридические лица			-	-
10	Инвестиции в совместно контролируемые юридические лица			-	-
11	Долгосрочные финансовые вложения	1108		-	-
12	Основные средства и нематериальные активы	1109		18 205	27 477
13	Доходные вложения в материальные активы	1110		5 785	-
14	Имущество, предназначенное для продажи	1111		7 691	3 349
15	Отложенные налоговые активы	1112		-	-
16	Деловая репутация			-	-
17	Прочие активы	1113		7 244	7 451
18	ИТОГО активы	11		446 565	481 446
19	ОБЯЗАТЕЛЬСТВА				
20	Средства Национального банка	1201		86	-
21	Средства банков	1202		33 794	67 964
22	Средства клиентов	1203		317 681	325 162
23	Ценные бумаги банка	1204		24 787	21 793
24	Производные финансовые обязательства	1205		659	83
25	Отложенные налоговые обязательства	1206		-	-
26	Прочие обязательства	1207		3 386	2 167
27	ВСЕГО обязательства	120		380 393	417 169
28	СОБСТВЕННЫЙ КАПИТАЛ				
29	Уставный фонд	1211		11 075	11 075
30	Эмиссионный доход	1212		-	-
31	Резервный фонд	1213		6 400	6 400
32	Фонд переоценки статей баланса	1214		11 028	11 244
33	Накопленная прибыль	1215		37 669	35 558
34	Всего собственный капитал, принадлежащий головной организации-банку			66 172	64 277
35	Доля неконтролирующих акционеров			-	-
36	ВСЕГО собственный капитал	121		66 172	64 277
37	ИТОГО обязательства и собственный капитал	12		446 565	481 446

КОНСОЛИДИРОВАННЫЙ ОТЧЕТ О ПРИБЫЛЯХ И УБЫТКАХ за 1 квартал 2018 года

(в тысячах белорусских рублей)

№ п/п	Наименование статьи	Символ	Пункт примечаний	2018 год	2017 год
1	2	3	4	5	6
1	Процентные доходы	2011		8 305	10 180
2	Процентные расходы	2012		3 686	4 958
3	Чистые процентные доходы	201		4 619	5 222
4	Комиссионные доходы	2021		2 603	2 176
5	Комиссионные расходы	2022		1 458	584
6	Чистые комиссионные доходы	202		1 145	1 592
7	Чистый доход по операциям с драгоценными металлами и драгоценными камнями	203		-	-
8	Чистый доход по операциям с ценными бумагами	204		(67)	(42)
9	Чистый доход по операциям с иностранной валютой	205		3 005	2 647
10	Чистый доход по операциям с производными финансовыми инструментами	206		(396)	(701)
11	Чистые отчисления в резервы	207		(466)	1 581
12	Прочие доходы	208		3 329	341
13	Операционные расходы	209		9 133	4 291
14	Прочие расходы	210		343	283
15	Прибыль (убыток) до налогообложения	211		2 625	2 904
16	Расход (доход) по налогу на прибыль	212		730	344
17	Прибыль (убыток)	2		1 895	2 560
18	Доля в прибыли (убытке) зависимых юридических лиц			-	-
19	Доля в прибыли (убытке) совместно контролируемых юридических лиц			-	-
20	Итого прибыль (убыток)			1 895	2 560
21	Доля в прибыли (убытке), принадлежащая головной организации			1 895	2 560
22	Доля неконтролирующих акционеров в прибыли (убытке)			-	-
23	Сведения о прибыли на одну акцию в белорусских рублях				
24	Базовая прибыль на простую акцию				
25	Разводненная прибыль на простую акцию			-	-

Заместитель Генерального директора С. К. Сабук

Главный бухгалтер Н. П. Шнип

Дата подписания: 29 мая 2018 г.

Данная отчетность размещена на странице интернет-сайта БНБ-Банка:
https://bnb.by/o-nas/nashi-rezultaty/bukhgalterskaya-otchetnost/

Открытое акционерное общество «Белорусский народный банк»
Лицензия на осуществление банковской деятельности, выданная Национальным банком Республики Беларусь, №10 от 07 июня 2013 г.
УНП 100513485.

ИЗВЕЩЕНИЕ
о проведении публичных торгов в форме аукциона по продаже имущества ОАО «Барановичский завод санэлектрозаготовок»

Дата и время проведения: 17.07.2018 в 11.00.
Прием заявлений участников на участие в торгах будет осуществляться с 9.00 15.06.2018 до 9.00 16.07.2018

№ лота	Наименование	Инв. №	Год выпуска, приобретения	Начальная цена, руб.	Шаг аукциона, руб.	Размер задатка, руб.
1	здание склада ГСМ площадью 53 кв. м; адрес: Брестская обл., г. Барановичи, ул. Пролетарская, д. 46; расположено на земельном участке кад. №141000000003000649 железобетонная эстакада к ж/д путям инв. № 3004; открытая площадка склада трубных материалов инв. № площадь 4690,0 кв. м	110/С-86824	1975	23 938,10	2 393,82	1 196,91
2	здание компрессорной; общая площадь 51,0 кв. м; адрес: Брестская обл., г. Барановичи, ул. Пролетарская, д. 46; расположено на земельном участке с кадастровым № 141000000003000649	110/С-86823	1975	35 280,00	3 528,00	1 764,00
	здание компрессорной; общая площадь 187,0 кв. м; адрес: Брестская обл., г. Барановичи, ул. Пролетарская, д. 46; расположено на земельном участке с кадастровым № 141000000003000649	110/С-86819	1980			

Продавец и организатор торгов: ОАО «Барановичский завод санэлектрозаготовок», тел. +375 163 414964.

Организатор торгов ООО «Консалтингово-инжиниринговая компания «Правильные инвестиции», тел. +375 29 1070012.

Место проведения: г. Барановичи, ул. Пролетарская, 46 здание администрации.

Место нахождения предмета торгов: г. Барановичи, ул. Пролетарская, 46.

Лицо, желающее участвовать в торгах, обязано подать организатору торгов в указанный в извещении срок заявление на участие в торгах, документ, подтверждающий внесение суммы задатка (задатков) на текущий (расчетный) счет, указанный в извещении, с отметкой банка. Кроме того, представляются следующие документы:

юридическим лицом – резидентом Республики Беларусь – копии устава (учредительного договора) и свидетельства о государственной регистрации и их подлинники для заверения копий организатором аукциона;

доверенность представителю юридического лица (если юридическое лицо представляет не руководитель) или документ, подтверждающий полномочия руководителя юридического лица;

индивидуальным предпринимателем – резидентом Республики Беларусь – копия свидетельства о государственной регистрации и подлинник для заверения копии организатором аукциона;

представителем гражданина Республики Беларусь, индивидуального предпринимателя – резидента Республики Беларусь – нотариально удостоверенная доверенность.

При подаче документов на участие в торгах физическое лицо, индивидуальный предприниматель, представитель физического лица, индивидуального предпринимателя, юридического лица, иной организации предъявляют оригинал документа, удостоверяющего личность, и представляют его копию, которая заверяется организатором торгов.

Ознакомиться с предметами торгов можно по месту нахождения, предварительно согласовав дату и время с представителем продавца по тел. +375 29 8091058. Предметом торгов являются комплекты производственного оборудования, состоящие из отдельных лотов:

Лицо, желающее принять участи в торгах направляет в адрес организатора торгов заявление на участие в торгах с приложением документа об оплате задатка в сумме 5 % от начальной цены предмета торгов (лота, лотов). Организатор торгов обязуется в течение пяти рабочих дней заключить с лицом, желающим принять участи в торгах договор о задатке. Задаток перечисляется участником торгов на расчетный счет организатора торгов. Участнику, не выигравшему торги, задаток возвращается в течение десяти рабочих дней со дня их проведения.

По результатам торгов организатором торгов составляется протокол, подписываемый всеми участниками аукциона.

С победителем торгов продавцом в срок не позднее 15 рабочих дней от даты подписания протокола о результатах торгов заключается договор купли-продажи. Приобретенный предмет торгов оплачивается участником, выигравшим торги не позднее 3 рабочих дней от даты заключения договора купли-продажи. Участник, выигравший торги, помимо прочего возмещает затраты на организацию и проведение торгов.

В случае признания торгов несостоявшимися в связи с тем, что заявление на участие в них было подано только одним участником, либо для участия в них явился только один участник, предмет торгов может быть подан этому участнику по цене, превышающей начальную на 5 %.

РУП «Гомельский институт недвижимости и оценки» извещает о проведении 16 июля 2018 года в 11.00 открытого аукциона по продаже имущества, принадлежащего республиканскому унитарному предприятию «Производственное объединение «Белоруснефть» на праве хозяйственного ведения

№ лота	Инв. №	Наименование объекта	Краткая характеристика объекта	Начальная цена, рублей (без НДС*)	Задаток, рублей (без НДС*)
1	1141	Машина плосковязальная TECHNOT EX кл.10	Предназначена для изготовления изделий регулярным (вывязывание по контуру) и полурегулярным (с подрезкой) способами. Машина-автомат с программным управлением, подключение 380 V	1 267,23	127,00
				* без НДС согл. п.п. 2.3 п. 2 ст. 93 НК РБ	

Местонахождение имущества: Гомельская обл., Речицкий р-н, г. Речица, головные сооружения РУП «Производственное объединение «Белоруснефть»

Заявления на участие в аукционе с приложением необходимых документов принимаются по адресу: **г. Гомель, ул. Артема, 23, 2-й этаж, каб. 2–6** по рабочим дням с 9.00 до 12.00 и с 13.00 до 16.00 **по 13 июля 2018 г. включительно**. Подача документов по почте не допускается. Заявления, поступившие позже установленного срока, не рассматриваются.

В аукционе имеют право участвовать индивидуальные предприниматели, физические и юридические лица, своевременно подавшие заявление на участие в аукционе с приложением необходимых документов, внесшие задаток по заявляемому лоту до подачи заявления и прошедшие заключительную регистрацию с 09.00 до 11.00 **16 июля 2018 г**. Продавец вправе отказаться от проведения аукциона в любое время, но не позднее чем за три дня до наступления даты его проведения.

Аукционные торги проводятся в соответствии с Положением о порядке организации и проведения аукционов (конкурсов) по продаже отдельных объектов, находящихся в государственной собственности, утвержденным постановлением Совета Министров Республики Беларусь от 12 июля 2013 г. N 609. **Шаг аукциона – 5 %.**

Победителем аукциона признается участник, предложивший наибольшую цену на аукционе; лицом, приравненным к победителю, признается единственный зарегистрированный участник, выразивший согласие купить предмет торгов по начальной цене, увеличенной на 5 %.

К заявлению на участие в аукционе прилагаются: документ, подтверждающий внесение суммы задатка на текущий (расчетный) счет Организатора торгов, с отметкой банка; юридическим лицом или индивидуальным предпринимателем Республики Беларусь – копия документа, подтверждающего государственную регистрацию этого юридического лица или индивидуального предпринимателя, без нотариального засвидетельствования; иностранным юридическим лицом – легализованные в установленном порядке копии учредительных документов и выписка из торгового реестра страны учреждения (выписка должна быть произведена не ранее шести месяцев до подачи заявления на участие в торгах) либо иное эквивалентное доказательство юридического статуса в соответствии с законодательством страны учреждения с нотариально засвидетельствованным переводом на белорусский или русский язык; иностранным индивидуальным предпринимателем – легализованный в установленном порядке документ, подтверждающий статус, с нотариально засвидетельствованным переводом на белорусский или русский язык; представителем юридического лица Республики Беларусь – доверенность, выданная в установленном законодательством порядке (кроме случаев, когда юридическое лицо представляет его руководитель); представителем гражданина или индивидуального предпринимателя Республики Беларусь – нотариально удостоверенная доверенность; представителем иностранного юридического лица, иностранного физического лица или индивидуального предпринимателя – доверенность, легализованная в установленном законодательством порядке, с нотариально засвидетельствованным переводом на белорусский или русский язык. При подаче документов заявитель (его представитель) предъявляет документ, удостоверяющий личность, а руководитель юридического лица – также документ, подтверждающий его полномочия (приказ о назначении на должность руководителя, или трудовой договор (контракт), или иные документы в соответствии с законодательством). В случае отсутствия у физического лица текущего счета необходимо его открыть.

Задаток для участия в аукционе перечисляется до подачи заявления на **р/с №BY84ALFA30122305700080270000 в ЗАО «Альфа-Банк», г. Минск, BIC: ALFABY2X. Получатель платежа – РУП «Гомельский институт недвижимости и оценки». УНП 490318588. Назначение платежа:** задаток для участия в аукционе **по лоту № 1** согласно извещению в газете «Звязда» от 14 июня 2018 г.

Задаток, уплаченный участником аукциона, ставшим победителем (единственным участником, выразившим согласие купить предмет торгов), будет засчитан в счет окончательной стоимости предмета торгов. Задаток, уплаченный участниками аукциона, не ставшими победителями аукциона (единственным участником, выразившим согласие купить предмет торгов), Организатор аукциона возвращает безналичным платежом на их счета в течение 5 рабочих дней со дня проведения аукциона.

Победитель торгов (единственный участник, выразивший согласие купить предмет торгов) обязан: в течение 3 рабочих дней после подписания протокола аукциона возместить Организатору затраты на организацию и проведение аукциона, об утвержденной сумме которых уведомляется перед началом аукциона; в течение 10 календарных дней после подписания протокола аукциона заключить с Продавцом договор купли-продажи предмета торгов; в течение 10 календарных дней с момента заключения договора купли-продажи выплатить Продавцу стоимость предмета торгов, сформированную в установленном порядке.

Размер штрафа, уплачиваемый участником аукциона и (или) его победителем (единственным участником, выразившим согласие купить предмет торгов) в случаях, предусмотренных законодательством и соглашением, составляет десять базовых величин за каждый случай нарушения

Организатор: РУП «Гомельский институт недвижимости и оценки», г. Гомель, ул. Артема, 23. Тел.: 8 (0232)32-46-47; 32-14-85 • www.gino.by • e-mail: info@gino.by
Продавец: РУП «Производственное объединение «Белоруснефть», г. Гомель, ул. Рогачевская, 9. • 8 (0232) 79-36-95, 79-33-76

Извещение о проведении открытого аукциона по продаже права заключения договора аренды недвижимого имущества (изолированного помещения)

Аукцион состоится 19.07.2018 г. в 11.00 по адресу: г. Гомель, ул. Луначарского 1-я, 67.

Порядок оформления участия в аукционе, а также порядок проведения аукциона определены Положением о порядке проведения аукционов по продаже права заключения договоров аренды зданий, сооружений и помещений, находящихся в республиканской собственности, утвержденным постановлением Совета Министров Республики Беларусь от 08.08.2009 г. №1049

№ лота	Наименование объекта, адрес	Пл., кв. м	Начальная цена продажи права заключения договора аренды, руб.	Характеристика объекта	Целевое использование имущества	Коэффициент к базовой ставке арендной платы	Срок аренды, лет	Сумма задатка, руб.
1	Изолированное помещение с инв. № 340/D-215796 (помещение, не относящееся к жилищному фонду) Гомельская обл., Речицкий р-н, Борщевский с/с, ст. Якимовка, 15-5	48,7	196,14	Изолированное помещение расположено в одноэтажном деревянном здании жилого дома (инв. № 340/С-3659); годовая арендная плата – 678,60 рубля	Для производства и (или) реализации товаров (продукции), размещения складских или офисных помещений, выполнения работ и оказания услуг	3,0	3	5,00

Продавец (арендодатель): «Гомельская дистанция гражданских сооружений» РУП «Гомельское отделение Белорусской железной дороги», 246034, г. Гомель, ул. Хозяйственная, 19, тел. (0232) 95 22 25.

Организатор торгов: коммунальное унитарное предприятие по оказанию услуг «Региональное инвестиционное агентство «ГомельИнвест», 246034, г. Гомель, ул. Луначарского 1-я, 67, тел. (0232) 25 49 00, факс (0232) 25 49 01.

Документы на участие в аукционе принимаются с 20.06.2018 г. по 17.07.2018 г. в рабочее время (с 9.00 до 12.00 и с 13.00 до 16.00), по адресу: г. Гомель, ул. Луначарского 1-я, 67. Документы, поданные после 16.00 17.07.2018 г., не рассматриваются. Заключительная регистрация участников аукциона в день проведения аукциона (19.07.2018 г.) с 10.30 до 11.00 по адресу: г. Гомель, ул. Луначарского 1-я, 67.

Задаток для участия в аукционе перечисляется до подачи заявления на р/с BY54BPSB30121131290419330000 БИК BPSBBY2X в Региональной Дирекции № 300 ОАО «БПС-Сбербанк», г. Гомель, ул. Крестьянская, 29а. Получатель платежа – ГП «РИА «ГомельИнвест», УНП 490779270. Назначение платежа: «Задаток для участия в аукционе 19 июля 2018 года»

При подаче заявления участник должен иметь:

1) копию платежного поручения с отметкой банка, подтверждающего внесение задатка для участия в аукционе (в случае отсутствия у физического лица текущего счета необходимо его открыть);

2) физическое лицо – паспорт; представитель физического лица – паспорт и нотариально заверенную доверенность; индивидуальный предприниматель – паспорт, копию свидетельства о государственной регистрации и его подлинник для заверения его копии организатором аукциона; представитель индивидуального предпринимателя – паспорт и доверенность; представитель юридического лица (резидент РБ) – паспорт (руководитель – копию приказа, протокола о назначении на должность), доверенность на участие в аукционе и подписание документов, копии учредительных документов и свидетельства о государственной регистрации организации и их подлинники для заверения их копий организатором аукциона; представитель юридического лица (нерезидент РБ) – легализованные в установленном порядке копии учредительных документов и выписку из государственного реестра юридических лиц страны происхождения (выписка должна быть датирована не позднее шести месяцев до даты подачи заявления на участие в аукционе) или иное эквивалентное доказательство юридического статуса юридического лица в соответствии с законодательством страны происхождения, документ о финансовой состоятельности, выданный обслуживающим банком или иной кредитно-финансовой организацией, с нотариально удостоверенными переводами на белорусский (русский) язык.

Представитель физического лица, индивидуального предпринимателя, юридического лица предъявляет доверенность (документ, подтверждающий полномочия должностного лица) и документ, удостоверяющий личность данного представителя. Копии документов предоставляются без нотариального засвидетельствования.

Размер штрафа, уплачиваемого участником аукциона и (или) его победителем (приравненным к нему лицом) в случаях, предусмотренных законодательством и соглашением, составляет 100 (сто) базовых величин.

Победитель аукциона (лицо, приравненное к победителю аукциона) в течение 3 рабочих дней со дня его проведения обязан в установленном порядке перечислить на текущий (расчетный) счет арендодателя сумму, за которую продан предмет аукциона, за вычетом внесенной им суммы задатка, а также возместить организатору аукциона затраты на его организацию и проведение.

Информация о затратах на организацию и проведение аукциона, порядке и сроках их возмещения доводится до сведения участников перед началом аукциона.

Договор аренды имущества должен быть заключен в течение 10 рабочих дней со дня проведения аукциона и подписания протокола аукциона.

Телефон для справок +375 29 679 02 81, для ознакомления с объектом: +375 232 95 55 64, +375 44 746 50 24.

Гродненский филиал РУП «Институт недвижимости и оценки»

ИЗВЕЩАЕТ О ПРОВЕДЕНИИ ПОВТОРНОГО АУКЦИОНА

ЛОТ 1:
– капитальное строение, инв. № 422/С-42213 (назначение – здание специализированное здравоохранения и предоставления социальных услуг, наименование – здание лечебного корпуса (больница)) площадью 405,6 кв. м, расположенное по адресу: Щучинский р-н, Остринский с/с, д. Берестовица, ул. Центральная, 26А;
– капитальное строение, инв. № 422/С-12977 (назначение – здание специализированное здравоохранения и предоставления социальных услуг, наименование – амбулатория) площадью 86,4 кв. м, расположенное по адресу: Щучинский р-н, Остринский с/с, д. Бершты, ул. Центральная, 27А;
– капитальное строение, инв. № 422/С-12974 (назначение – здание специализированное складов, торговых баз, баз материально-технического снабжения, хранилищ, наименование – овощехранилище) площадью 8,2 кв. м, расположенное по адресу: Щучинский р-н, Остринский с/с, д. Берестовица, ул. Центральная, 26А, корп. 1;
– капитальное строение, инв. № 422/С-12975 (назначение – здание специализированное для ремонта и технического обслуживания автомобилей (в т.ч. автомобильные заправочные и газонаполнительные станции), наименование – гараж) площадью 53,3 кв. м, расположенное по адресу: Щучинский р-н, Остринский с/с, д. Берестовица, ул. Центральная, 26А, корп. 2;
– капитальное строение, инв. № 422/С-12976 (назначение – здание специализированное здравоохранения и предоставления социальных услуг, наименование – хозяйственный корпус), площадью 207,9 кв. м, расположенное по адресу: Щучинский р-н, Остринский с/с, д. Берестовица, ул. Центральная, 26А, корп. 3

Лот № 1 расположен на земельных участках:
– кадастровый номер 425884800405000035, площадью 0,3270 га (назначение – для обслуживания зданий и зданий больницы) по адресу: Щучинский р-н, Остринский с/с, д. Берестовица, ул. Центральная, 26А. Земельный участок имеет ограничения (обременения) прав в использовании: земельный участок, расположенный в охранной зоне линий электропередачи, код – 13,2, площадью 0,0365 га; земли, находящиеся в водоохранных зонах водных объектов вне прибрежных полос, код – 2, площадью 0,3270 га;
– кадастровый номер 425884800405000034, площадью 0,0433 га (назначение – для эксплуатации и обслуживания здания амбулатории) по адресу: Щучинский р-н, Остринский с/с, д. Бершты, ул. Центральная, 27А. Земельный участок имеет ограничения (обременения) прав в использовании: земли, находящиеся в водоохранных зонах водных объектов вне прибрежных полос, код – 2, площадью 0,0433 га

Начальная цена продажи – 23 548,80 руб. (двадцать три тысячи пятьсот сорок восемь рублей восемьдесят копеек) с учетом НДС

Сумма задатка – 1 177 руб. (одна тысяча сто семьдесят семь рублей)

Продавец – Щучинский филиал Гродненского областного потребительского общества, 231513, г. Щучин, ул. Пушкина, 26. Тел. (801514)28-1-50

Организатор торгов – Гродненский филиал РУП «Институт недвижимости и оценки», г. Гродно, ул. Врублевского, д. 3, каб. 209, тел.: 41-98-32, 45-05-38

Условия аукциона – аукцион без условий. Условия оплаты – по договоренности сторон. Срок заключения договора купли-продажи – не позднее 5 рабочих дней с момента подписания протокола аукциона

Номер р/с для перечисления задатка – BY44BLBB30120500833225001001 в Дирекции ОАО «Белинвестбанк» по Гродненской области, код банка BLBBBY2X, УНП 500833225

Аукцион состоится 29 июня 2018 г. в 11.00 по адресу: Гродненская область, г. Щучин, ул. Пушкина, 26

К участию в аукционе допускаются физические лица, юридические лица и индивидуальные предприниматели, подавшие организатору аукциона в названный в извещении срок заявление с приложением необходимых документов и внесшие в установленном порядке на указанный в извещении текущий (расчетный) счет сумму задатка, получившие билеты участников аукциона с указанием даты регистрации заявления и заключившие с организатором аукциона соглашение о правах и обязанностях сторон в процессе подготовки и проведения аукциона.
Для участия в аукционе в указанный в извещении срок в Гродненский филиал РУП «Институт недвижимости и оценки» подается заявление на участие в аукционе со следующими документами: заверенная банком копия платежного поручения о внесении суммы задатка; *физическим лицом* – паспорт (документ, его заменяющий) и его копия; *юридическим лицом и ИП – резидентами Республики Беларусь* – заверенные копии учредительных документов; *юридическим лицом – нерезидентом Республики Беларусь* – легализованные в установленном порядке копии учредительных документов и выписка из торгового реестра страны происхождения (выписка должна быть подготовлена в течение шести месяцев до подачи заявления на участие в аукционе) либо иное эквивалентное доказательство юридического статуса в соответствии с законодательством страны происхождения; документ о финансовой состоятельности, выданный обслуживающим банком или иной кредитно-финансовой организацией, с удостоверенным переводом на белорусский или русский язык.
При подаче документов на участие в аукционе представителем организатору аукциона предъявляется документ, подтверждающий полномочия представителя, и документ, удостоверяющий его личность. Прием заявлений на участие в аукционе со всеми необходимыми документами заканчивается в установленные организатором аукциона день и время, указанные в извещении. Заявления, поступившие после установленного срока, не рассматриваются. Организатор аукциона имеет право снять предмет аукциона с торгов в любое время, но не позднее чем за 3 календарных дня до назначенной даты проведения аукциона, о чем организатором аукциона извещаются участники аукциона. Продавец имеет право снять предмет аукциона с торгов в любое время до объявления его проданным.
В процессе торгов начальная цена повышается в соответствии с шагом аукциона аукционистом до тех пор, пока только один участник согласится приобрести предмет торгов. Данный участник объявляется победителем торгов. Если аукцион признан несостоявшимся в силу того, что заявление на участие в нем подано только одним лицом, предмет аукциона продается этому лицу при его согласии по начальной цене, увеличенной на 5 процентов.
Срок возмещения затрат на организацию и проведение аукциона – 3 рабочих дня.
Объявление о проведении первого аукциона было размещено в газете «Звязда» от 14.04.2018 г.

Заявления на участие в аукционе принимаются по адресу: г. Гродно, ул. Врублевского, 3, каб. 209, с 8.30 до 17.30 (понедельник – четверг) и с 8.30 до 16.30 (пятница).
Последний день приема заявлений – 25 июня 2018 г. до 15.00

Телефоны для справок: 45-05-38, 41-98-32 – Гродненский филиал РУП «Институт недвижимости и оценки»
http://grodnoino.by

Утерянные страховые сертификаты СООО «Белкоопстрах», удостоверяющие заключение договоров страхования «Зеленая карта» серии BY/12/16535092-16535095, BY/12/15133939, BY/12/15149497, страховые свидетельства по обязательному страхованию гражданской ответственности владельцев транспортных средств на территории РБ серии ВВ № 4873726, 4873728, 4875635, страховые полисы по добровольному страхованию от несчастных случаев на время поездки за границу формы 2РН, 2РП серии БМ № 1101119, 1101122 считать недействительными.

УНП 100706519

В суд Октябрьского района г. Витебска поступило заявление о признании безвестно отсутствующим Мартиновича Александра Васильевича, 09.10.1968 года рождения, уроженца г. Минска, без определенного места жительства. Последнее место жительства: Витебский район, д. Подберезье, ул. Мира, 43; последнее место пребывания: Республика Беларусь, г. Витебск.
Просьба ко всем гражданам и юридическим лицам, имеющим какие-либо сведения о Мартиновиче Александре Васильевиче, сообщить об этом в двухмесячный срок с момента публикации данного сообщения в суд Октябрьского района г. Витебска по адресу: ул. Правды, 34, каб. 2.14, 2.6 или по тел.: 65 48 36, 65 48 50, 65 48 65

Ликвидационная комиссия РУПП «Гроднотекстиль» объявляет о проведении повторного аукциона по продаже имущества

№ лота	Наименование имущества	Стоимость (с НДС)	Шаг торгов, 5 %
1	Хозяйственно-питьевой водопровод протяженностью 376,25 м	11772 руб.	588 руб. 60 коп.

Имущество находится по адресу: 230015, г. Гродно, ул. Горького,121. Торги состоятся 26 июня 2018 года в 10.00 по адресу: г. Гродно, ул. Горького, 121. Для участия в аукционе в указанный в извещении срок подается заявление на участие в аукционе со следующими документами:
– копия платежного поручения о внесении на счет РУПП «Гроднотекстиль»№ BY32BLBB30120500048503001001 БИК BLBBBY2X в ОАО «Белинвестбанк» г. Гродно, УНП 500048503, суммы задатка – 1177 рублей;
– копия документа, подтверждающего государственную регистрацию юридического лица (индивидуального предпринимателя).
Документы должны быть представлены до 15.00 21.06.2018. Победитель аукциона возмещает затраты по организации и проведению аукциона. Телефон для справок (8-152) 43-99-64

ИЗВЕЩЕНИЕ
о проведении повторного открытого аукциона по продаже имущества ОАО «Химремонт»

Аукцион состоится 17 июля 2018 г. в 11.00 по адресу: г. Гомель, ул. Луначарского 1-я, 67.
Аукционные торги проводятся в соответствии с Инструкцией о порядке организации и проведения аукционов по продаже объектов недвижимости и иного имущества, не относящегося к государственной собственности, а также аукционов на право заключения договоров аренды нежилых помещений, утвержденной приказом № 5а от 22.01.2014 г.

№ лота	Наименование предмета торгов, местонахождение имущества	Состав и краткая характеристика предмета торгов	Начальная цена, руб. (с НДС)	Задаток, руб.
1	Комплекс объектов недвижимости и основных средств ОАО «Химремонт», расположенных по адресу: г. Гомель, ул. Добрушская, 47	Состав комплекса включает: капитальное строение с инвентарным номером 350/С-3387 (наименование: здание С-1; одноэтажное сборно-щитовое основное строение; общая площадь – 171,8 кв. м); капитальное строение с инвентарным номером 350/С-3388 (наименование: контрольно-пропускной пункт; одноэтажное кирпичное основное строение; общая площадь – 7,1 кв. м); капитальное строение с инвентарным номером 350/С-3389 (наименование: сарай; одноэтажное металлическое основное строение; общая площадь – 7,8 кв. м); капитальное строение с инвентарным номером 350/С-3390 (наименование: склад; одноэтажное металлическое основное строение; общая площадь – 281,4 кв. м); капитальное строение с инвентарным номером 350/С-3391 (наименование: уборная; одноэтажное дощатое основное строение; общая площадь – 3,1 кв. м); капитальное строение с инвентарным номером 350/С-3392 (наименование: павильон; одноэтажное металлическое основное строение; общая площадь – 16,2 кв. м); капитальное строение с инвентарным номером 350/С-3393 (наименование: гараж; одноэтажное металлическое основное строение, кирпичная, металлическая пристройки; общая площадь – 320,3 кв. м; ограждение (инв. № 200027, металлическая сетка на металлических столбах, в т. ч.: ограждение вокруг трансформатора (протяженность – 32,25 м); ограждение территории (протяженность – 45,3 м)); бетонное покрытие (инв. № 6202223019, площадь – 650 кв. м)); капитальное строение с инвентарным номером 350/С-189229 (наименование: водопроводная сеть, электрическая сеть; год постройки – 1984; подземная водопроводная сеть, материал – сталь, протяженность – 121,2 м, ввод от городской водопроводной сети, количество колодцев – 3 шт.; подземная электрическая сеть, материал – алюминий, протяженность – 208,2 м, ввод от КТП-586); прочее имущество: молниеотвод (инв. № 206080205), пожарная сигнализация (инв. № 470750203), охранная сигнализация (инв. № 6470710064), трансформатор КТП-586 (инв. № 6470713020). Имущество расположено на земельном участке с кадастровым номером 340100000008000008 площадью 0,7039 га. Земельный участок предоставлен на праве постоянного пользования. Ограничения отсутствуют.	181 112,73	15 000,00

Условия оплаты: в течение 10 банковских дней с момента подписания договора купли-продажи.
Продавец: филиал ОАО «Химремонт» – «Транснефтедиагностика», 246001, г. Гомель, ул. Барыкина, 1, тел. (0232) 44 10 44, тел./факс 44 10 39.
Организатор торгов: коммунальное унитарное предприятие по оказанию услуг «Региональное инвестиционное агентство «ГомельИнвест», г. Гомель, ул. Луначарского 1-я, 67, тел. (0232) 25 49 00, факс (0232) 25 49 01.
Задаток для участия в аукционе перечисляется до подачи заявления на р/с BY54BPSB30121131290419330000 БИК BPSBBY2X в Региональной Дирекции № 300 ОАО «БПС-Сбербанк», г. Гомель, ул. Крестьянская, 29а. Получатель платежа – ГП «РИА «ГомельИнвест», УНП 490779270. Назначение платежа: «Задаток для участия в аукционе 17 июля 2018 года».
В аукционе имеют право участвовать индивидуальные предприниматели, физические и юридические лица, подавшие в установленный срок заявление на участие в аукционе с приложением необходимых документов, внесшие задаток по заявленному лоту до подачи заявления и прошедшие заключительную регистрацию с 10.00 до 11.00 17 июля 2018 г.
Документы для участия принимаются по адресу: г. Гомель, ул. Луначарского 1-я, 67 по рабочим дням с 9.00 до 12.00 и с 13.00 до 15.30 по 13.07.2018 г. включительно. Подача документов по почте не допускается. Заявления, поступившие позже установленного срока, не рассматриваются. Перечень документов указан в первоначальном извещении.
Победителем аукциона признается участник, предложивший наибольшую цену на аукционе; лицом, приравненным к Победителю, признается единственный зарегистрированный участник, выразивший согласие купить предмет торгов.
Победитель торгов (единственный участник, выразивший согласие купить предмет торгов) обязан:
– подписать протокол о результатах аукциона;
– в течение 3 (трех) рабочих дней со дня проведения торгов возместить Организатору вознаграждение, включая фактические затраты, связанные с организацией и проведением аукциона. Размер вознаграждения составляет 4 % от начальной цены проданного с аукциона объекта и 5 % от суммы превышения цены продажи объекта над начальной ценой, но не менее суммы фактических расходов;
– в течение 10 (десяти) календарных дней после подписания протокола о результатах аукциона заключить с Продавцом договор купли-продажи предмета торгов;
– в сроки согласно заключенному договору купли-продажи выплатить Продавцу стоимость предмета торгов, сформированную в установленном порядке.
Информация о затратах на организацию и проведение аукциона, порядке и сроках их возмещения доводится до сведения участников перед началом аукциона.
Задаток, уплаченный участниками аукциона, не ставшими Победителями аукциона (единственным участником, не пожелавшим купить предмет торгов по начальной цене, увеличенной на 5%), возвращается в течение 5 рабочих дней со дня проведения аукциона.
Задаток участника аукциона, ставшим Победителем (единственным участником, выразившим согласие купить предмет торгов), засчитывается в счет окончательной стоимости предмета торгов.
Размер штрафа, уплачиваемого участником аукциона и (или) его победителем (приравненным к нему лицом) в случаях, предусмотренных законодательством и соглашением, составляет 100 (сто) базовых величин.
Продавец вправе отказаться от проведения аукциона в любое время, но не позднее чем за три дня до даты его проведения.
Справки по тел. +375 29 679 02 81. Для ознакомления с объектом звонить + 375 33 659 05 26 (Евгений Григорьевич).

Извещение об открытом аукционе на право по продаже земельных участков в частную собственность

Организатор аукциона – Видомлянский сельский исполнительный комитет

№ лота	Местоположение земельного участка	Кадастровый номер	Площадь земельного участка, га	Целевое назначение земельного участка	Назначения земельных участков в соотв. с единой классификацией назначения объектов недвижимого имущества	Характеристика расположенных на участке строений, инженерных коммуникаций	Начальная цена объекта, руб.	Сумма задатка, руб.	Сумма подлежащих возмещению затрат на оформление и регистрацию участка, руб.
1	Брестская обл., Каменецкий р-н, д. Завершаны, 10А	124080803101000097	0,2075	Для строительства и обслуживания одноквартирного жилого дома	Для размещения объектов усадебной застройки (строительства и обслуживания жилого дома), (код 1 09 02)	Земельный участок с наличием инженерной и транспортной инфраструктуры. Земельный участок имеет ограничения (обременения) прав в использовании земель. Виды ограничений (обременений) прав: земельные участки, расположенные на мелиорируемых (мелиорированных) землях, код – 12,1 площадь – 0,0578 га	2029,33	202,93	1498,65 Кроме того, расходы по размещению извещения о проведении аукциона в СМИ

1. Аукцион состоится 18.07.2018 *в 15.00* в здании Видомлянского сельского исполнительного комитета (зал заседаний) по адресу: Брестская обл., Каменецкий район, аг. Видомля, ул. Школьная, д. 4.
2. Для участия в аукционе гражданин, юридическое лицо (лично либо через своего представителя или уполномоченное должностное лицо) в установленный срок подает заявление на участие в аукционе с указанием кадастровых номеров и адресов земельных участков, которые они желают приобрести **в частную собственность,** а также документ, подтверждающий внесение суммы задатка. Уплата суммы задатка для участия в аукционе заканчивается ***12.07.2018 г. и вносится*** на расчетный счет Видомлянского сельского исполнительного комитета BY63 BAPB 3604 2190 3001 1000 0000, *г. Минск ОАО «Белагропромбанк» – БИК BAPBBY2X, УНП 200057091, ОКПО 292271731000.*
Для участия в аукционе представляются:
– гражданином – копия документа, содержащего его идентификационные сведения без нотариального засвидетельствования;
– представителем гражданина – нотариально удостоверенная доверенность;
– представителем или уполномоченным должностным лицом юридического лица – доверенность, выданная юридическим лицом, или документ, подтверждающий полномочия должностного лица, копии документов, подтверждающих государственную регистрацию юридического лица без нотариального засвидетельствования, документ с указанием банковских реквизитов юридического лица.
При подаче документов на участие в аукционе граждане Республики Беларусь предъявляют паспорт гражданина Республики Беларусь, а представители граждан и юридических лиц, уполномоченные должностные лица юридических лиц – документ, удостоверяющий личность.
3. Условия, предусмотренные в решении об изъятии земельных участков для проведения аукциона:
3.1 по продаже земельных участков в частную собственность:
– внесение победителем аукциона платы за земельный участок;
– возмещение победителем аукциона расходов, связанных с проведением аукциона и формированием земельного участка, в том числе государственной регистрацией в отношении создания земельного участка;
– осуществление победителем аукциона в двухмесячный срок после принятия решения исполнительного комитета о предоставлении ему земельного участка государственной регистрации права на земельный участок;
– получение победителем аукциона в установленном порядке технической документации и разрешения на строительство жилого дома;
– занятие (освоение) земельного участка не позднее 1 (одного) года после получения свидетельства (удостоверения) о государственной регистрации права на него.
4. Заявление на участие в аукционе принимаются с момента размещения извещения о проведении аукциона в СМИ ***в рабочие дни с 8.00 до 13.00, с 14.00 до 17.00 по адресу: Брестская обл., Каменецкий район, аг. Видомля, ул. Школьная, д. 4. Прием заявлений заканчивается 12.07.2018 в 17.00. Контактный телефон (801631) 55135, тел./факс: (801631) 55188.***
5. В течение 10 рабочих дней со дня утверждения протокола о результатах аукциона победитель аукциона обязан оплатить стоимость объекта продажи, возместить расходы, связанные с организацией и проведением аукциона, в том числе затраты, связанные с изготовлением и предоставлением участникам необходимой документации.
6. Аукцион проводится при наличии не менее двух участников.
7. Всем желающим предоставляется возможность предварительного осмотра земельных участков. **Контактные телефоны: (801631) 55135, 55136, (801631) 55135,55136**

■ Беларусікі

РУНЬ ДЛЯ ЯНАЧКІ

Гэта мая беларусачка, мая ўнучка Яначка. Нарадзілася яна ў Мінску, але кожнае лета праводзіць тут, у вёсцы. Яна вельмі цікаўная і дапытлівая дзяўчынка. З маленства любіла са мной хадзіць на агарод, у поле. Ёй было цікава, як гэта ўсё расце. Асабліва яе прываблівалі збожжавыя культуры. Якраз у нас на полі за дваром яны былі пасеяны. Унучка кожны дзень бегала туды. Прысядзе і гладзіць зялёную рунь. Гаварыла:

— Бабуля, яна такая мякенькая, цёплая.

Рунь паступова расла, і яна пачала з ёй мерацца: хто хутчэй вырасце? А колькі радасці было ў яе на твары, калі з'явіліся каласкі і збожжа закрасавала.

А тут я ёй падказала, што гэтай красой можна ўмывацца, тады будзеш прыгожай. І як толькі ўнучкі не было на двары, мы ведалі, дзе яе шукаць. Вось у адзін з такіх момантаў мы яе і сфатаграфавалі.

Цяпер яна ўжо амаль дарослая, але кожныя канікулы прыязджае ў вёску, дапамагае мне па гаспадарцы, умываецца красою. Для яе гэты цуд застаўся цудам. Як тут не прыгадаць словы Пімена Панчанкі:

Кожны з нас прыпасае Радзімы куток,
Каб да старасці чэрпаць адтуль успаміны.

Таіса Несцяровіч, *аг. Кляннік.*

ЗАГАДКІ

Позні ранак ружавее,
У небе мала просіні.
Іней на траве бялее —
То прыкмета ... . *(восені)*

* * *

Коўдрай белай снег
ляжыць,
Гурбы на ўзлеску.
Ды раўчук бруіць-бяжыць
І цвіце ... . *(пралеска)*

* * *

З дрэва на дрэва маланкай
лятае,
Скокне ўніз і грыбоў
назбірае,
Высушыць іх на сучках
яна лоўка...
Што за звярок?
Здагадаўся? ... . *(вавёрка)*

* * *

Квеценню абсыпаны сады,
Абудзілася прырода
пасля сну.
Птушачкі пяюць на ўсе лады,
Сустракаюць песнямі ... .
(вясну)

* * *

Скок улева, скок управа,
То ўцёкі ці забава?
Кругленькі, нібыта мячык,
Між кустоў каціўся ... .
(зайчык)

* * *

І буркоча, і ліецца,
З горкі напрасткі нясецца.
Праз каменьчыкі скок-скок
Непаседа- ... . *(ручаёк)*

* * *

Шмат дзівосаў пад нагамі
Паміж дрэў і пад кустамі.
Чэпчык жоўты, невялічкі
Просяцца ў кашэль ... .
(лісічкі)

* * *

Бачу дзіўную істоту:
Туліцца бліжэй да плоту.
Сам калючы ўвесь,
без ножак...
Асцярожна, гэта ... .
(вожык)

* * *

Гучна кожны дзень вітае,
Шпоры вострыя ён мае,
У яго чырвоны грэбень
Гэта хто? Вядома ж ... .
(певень)

* * *

Ён — пагроза для зайцоў,
З'есці кожнага гатоў.
Ён зубамі шчоўк ды шчоўк,
Шэры і калматы ... . *(воўк)*

* * *

Да дзяцей пад Новы год
Прыйдзе зноў у карагод.
Футрачка з іголачак,
Прыгажуня ... . *(ёлачка)*

* * *

Нораў кепскі яна мае,
Дакранецца хто — кусае.
Не гадзюка, а трава
Каля плота ... . *(крапіва)*

* * *

Густа ўсходзіць
без патрэбы
Каля морквы, каля рэпы.
Гаспадыні з ёй бяда,
А завецца ... . *(лебяда)*

* * *

Завушнічкі — прыгажосць,
У гэтым дзіўнае
штось ёсць.
Гэта не алешына —
Так цвіце ... . *(арэшына)*

* * *

Капеж, капеж,
Вясна прыйшла! —
Прарочаць вераб'і.
Завея ўчора шчэ мяла,
А сёння ... . *(ручаі)*

■ Нататкі шматдзетнага таткі

ЗАНАДТА МЫ РОЗНЫЯ

Вера:

— Ведаеш, Поля, часам я сумняваюся, што ты мая сястра-двайнятка.

Поля (здзіўлена):

— Чаму?

Вера, уздыхнуўшы:

— Занадта мы ўжо розныя.

☺ ☺ ☺

Размова за сняданкам. Старэйшая дачка:

— Мама, ты мне вадою нагу абліла.

— ...

— Мама, ты што, не чуеш? Ты мне вадою нагу абліла.

— ...

Дачка (пакрыўджана):

— Увогуле, магла б і папрасіць прабачэння...

— Прабач, калі ласка.

— Нічога страшнага, мамачка.

Гэта была рубрыка «Жаночыя дыялогі».

☺ ☺ ☺

Тэлефаную дадому, падымае Вера.

— Прывітанне, Вера.

— Прывітанне, тата.

— Чым займаешся?

— Угадай.

— Гуляеш з Поляй?

— Не.

— Глядзіш мульцік?

— Не.

— А што тады?

— З табой размаўляю.

Гэта была рубрыка «Здагадлівы тата».

☺ ☺ ☺

Учора па звычцы даў дачцэ грошай на харчаванне ў школе. Сёння ўспомніў, што ў дзяцей канікулы. У адказ на законнае патрабаванне вярнуць несумленна нажытае сказала, што ўжо паспела іх патраціць. На пытанне «на што?» паказала нейкую зялёную жэлепадобную штуку. «Гэта што яшчэ за гадасць?» — пытаюся. Адказ шакаваў: «Татачка, гэта касмічныя соплі, яны такія мілыя!» Скажу шчыра, адзін від мілых касмічных сопляў адбіў у мяне ўсялякую ахвоту патрабаваць назад мае грошы і задаваць якія-небудзь пытанні. Я толькі паспеў спытаць, чым яе не задаволілі звычайныя соплі: зямныя і зусім бясплатныя...

☺ ☺ ☺

Шпацыраваў на двары з малодшымі дзецьмі, на футбольнай пляцоўцы старэйшыя хлопчыкі і дзяўчаткі, уключаючы майго сына, гулялі ў «квадрат».

Пытаюся сына:

— А ў футбол чаго не гуляеце?

— Ніхто не хоча.

— Чаму?

(Заціхае адказ.)

— Бо пасля футбола ранкам ногі баляць.

Чамусьці ўспомніў стары жарт:

— Колькі вам гадоў, дзядуля?

— Дваццаць сем.

Каб мы не гулялі ў футбол, таму што ногі потым баляць, — такое нават уявіць сабе немагчыма. Хоць калі гуляць раз на год, а астатні час тырчаць у смартфоне, тады, вядома, будуць балець.

P. S. Лепш бы ў іх рукі ад смартфонаў балелі.

Павел ХОЛАД.

ХАТНЯЯ ЭНЦЫКЛАПЕДЫЯ

САЛОН ПРЫГАЖОСЦІ

ВОДАР ЖАНЧЫНЫ

Як прымусіць летнюю парфуму «сядзець» на скуры ўвесь дзень

Духі як вопратка: іх трэба мяняць у залежнасці ад пары года. Зімой мы ахутваем сябе рэзкімі, салодкімі і нават цяжкімі водарамі, а вось гарачым летам хочацца дыхаць на поўныя грудзі. Таму лепш выбіраць ненадакучлівыя свежыя, фруктовыя або лёгкія кветкавыя парфумы. Але вось бяда: падобныя духі рэдка доўга трымаюцца.

Ёсць у парфумерным свеце хітрасці, якія ператвараюць лёгкі водар ва ўстойлівы, зусім не змяняючы яго гучання.

Ужо даўно даказаны факт, што на сухой, абязводжанай скуры духі трымаюцца горш. Таму лепш за ўсё наносіць парфуму і парфумаваныя крэмы на вільготную скуру адразу пасля душу. Ці на тлустую базу. Раней ва ўсіх быў дома вазелін, якім злёгку мазалі месца нанясення духоў, расціралі і наносілі ўжо сам водар. Варта памятаць, што духі расціраць не трэба, таму што такім чынам толькі разбураецца ўнікальная сувязь малекул.

Зараз жа найлепшы памочнік у пытанні павышэння стойкасці парфумы — гігіенічная памада без паху. Проста нанясіце яе зусім трошкі на запясці, шыю, дэкальтэ. А затым папырскайце сябе любімымі духамі.

Вядома, можна выкарыстоўваць і крэм для цела, але калі ён з адной лінейкі з парфумай. Інакш можна толькі сапсаваць гучанне водару. Таксама можна наносіць духі на расчоску, а затым адразу расчэсваць валасы.

Так вакол вас цэлы дзень будзе панаваць воблака прыемнага водару.

УМЕЛЫЯ РУЧКІ

Павялічваем джынсы

У жыцці здараюцца сітуацыі, калі разумееш, што любімыя джынсы сталі туга зашпіляцца, але гэта зусім не нагода адмовіцца ад іх. Ёсць адна хітрасць, якая дапаможа павялічыць у памеры джынсы так, што яны могуць быць якраз нават цяжарным.

Каб павялічыць памер джынсаў, нават неабавязкова мець швейную машынку. Вядома, на крутую вечарыну ў такіх штанах не пойдзеш, але для працы або паездкі на прыроду, на дачу яны вельмі прыдадуцца.

Каб падагнаць джынсы пад патрэбны памер, у першую чаргу трэба адрэзаць у іх кішэні. Таксама спатрэбіцца шырокая эластычная гумка, вышыня якой павінна на перавышаць абрэзаныя часткі. Метраж гумкі залежыць ад памеру джынсаў і формы кішэні. Акуратна прышыйце гумку на месца кішэняў, а затым абрэжце лішнія фрагменты.

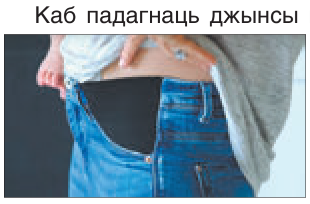

Джынсы пасля гэтай пераробкі могуць расцягнуцца на некалькі памераў!

Такім жа метадам перарабіць можна не толькі штаны, але і шорты!

БАБУЛІНЫ ПРЫСМАКІ

РЫСАВАЯ ЗАПЯКАНКА

Спатрэбіцца: рыс (круглы) — 2 шклянкі, малако — 1 л, яйка курынае — 5 шт., цукар — 1 шклянка, масла — 100 г.

Рыс прамыць і паварыць у вадзе 5-7 хвілін. Адкінуць на друшляк і даць сцячы лішняй вадзе. У глыбокім посудзе ўзбіць яйкі з цукрам да растварэння апошняга. Дадаць малако і яшчэ раз узбіць. Духоўку нагрэць да 180 градусаў.

Кавалачкам масла абмазаць форму. Астатняе масла растапіць і дадаць у рыс. Добра змяшаць. Дадаць малочна-яечную сумесь. Яшчэ раз добра змяшаць і выкласці атрыманую масу ў форму для запякання з высокімі борцікамі. Не палохайцеся вадкай кансістэнцыі! У працэсе гатавання рыс убярэ малако. Запякаць да залацістай скарыначкі прыблізна 45 хвілін, але арыентуйцеся на сваю духоўку.

Падаваць можна як гарачай, так і халоднай, парэзаўшы на парцыённых кускі. З ягадным соусам будзе яшчэ смачней!

«МУЖЫК ДЗЯРЖЫЦЬ АДЗІН ВУГАЛ У ХАЦЕ, А ЖОНКА — ТРЫ». (Народная прыказка).

МУНДЗІЯЛЬ БУДЗЕ ГУЧНЫ

Дваццаць першы чэмпіянат свету па футболе стартуе сёння ў Расіі

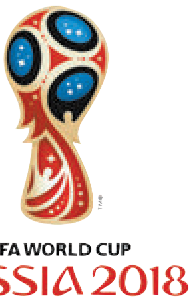

Краіна ўпершыню ў сваёй гісторыі стане гаспадыняй сусветнага чэмпіянату па гэтым відзе спорту, акрамя таго, ён упершыню будзе праведзены ў краіне Усходняй Еўропы і на тэрыторыі адразу двух частак свету — Еўропы і Азіі. Гульні на працягу месяца прымуць 12 стадыёнаў у 11 гарадах краіны.

У чэмпіянаце прымуць удзел сем з васьмі камандаў, якія раней ужо станавіліся чэмпіёнамі свету. Адзіная каманда з ранейшых уладальнікаў «золата» мундзіяля не ўдзельнічае ў фінальным турніры 2018 года — гэта зборная Італіі. Затое ўпершыню на чэмпіянаце выступяць зборныя Ісландыі і Панамы.

Гульні чэмпіянату свету прымуць: Масква, Калінінград, Санкт-Пецярбург, Ніжні Ноўгарад, Валгаград, Казань, Самара, Саранск, Растоў-на-Доне, Сочы і Екацярынбург. Дзяржаўныя кантракты на будаўніцтва ўсіх стадыёнаў чэмпіянату свету ў Расіі былі падпісаны 26 снежня 2014 года, пасля гэтага былі пабудаваны і рэканструяваны 12 стадыёнаў. З іх мінімальная ўмяшчальнасць у «Екацярынбург Арэны» — 35 000 гледачоў, максімальная ў «Лужніках» — 80 000 чалавек. Матч адкрыцця і фінал пройдуць у Маскве менавіта на гэтай арэне.

Афіцыйны лагатып чэмпіянату свету быў прадстаўлены 28 кастрычніка 2014 года ў эфіры Першага канала ў праграме «Вячэрні Ургант». У эмблеме ўгадваецца сілуэт Кубка свету ФІФА. Завяванне космасу, іканапіс і любоў да футбола — тры складнікі лагатыпа. Афіцыйным талісманам стаў воўк Забівака, які быў абраны па выніках галасавання ў эфіры Першага канала. Афіцыйным гімнам чэмпіянату свету стане кампазіцыя Colors у выкананні амерыканскага спевака Джэйсана Дэрула.

Цырымонія адкрыцця адбудзецца сёння, вядома, што яе наведае Уладзімір Пуцін, а таксама іншыя кіраўнікі дзяржаў і ўрадаў. Афіцыйную песню чэмпіянату выканаюць вядомы амерыканскі акцёр Уіл Сміт, хіп-хоп-выканаўца Нікі Джэм, а таксама албанская спявачка Эра Істрэфі і амерыканскі музыкант Дыпла.

За месяц да старту чэмпіянату было рэалізавана 2 мільёны 374 тысячы квіткоў, што складае 89 % ад агульнай колькасці білетаў на матчы фінальнай часткі. Пры гэтым 46 % ад агульнай колькасці рэалізаваных квіткоў набылі расійскія балельшчыкі, а 54 % — замежныя. Лідарамі сярод замежных гледачоў сталі балельшчыкі з ЗША, Германіі, Бразіліі, Калумбіі, Мексікі і Аргенціны.

32 каманды падзелены на восем груп, па два найлепшыя калектывы квартэта выйдуць у плэй-оф.

Дар'я ЛАБАЖЭВІЧ.

Група A
- Расія
- Саудаўская Аравія
- Егіпет
- Уругвай

Група B
- Партугалія
- Іспанія
- Марока
- Іран

Група C
- Францыя
- Аўстралія
- Перу
- Данія

Група D
- Аргенціна
- Ісландыя
- Харватыя
- Нігерыя

Група E
- Бразілія
- Швейцарыя
- Коста-Рыка
- Сербія

Група F
- Германія
- Мексіка
- Швецыя
- Паўднёвая Карэя

Група G
- Бельгія
- Панама
- Туніс
- Англія

Група H
- Польшча
- Сенегал
- Калумбія
- Японія

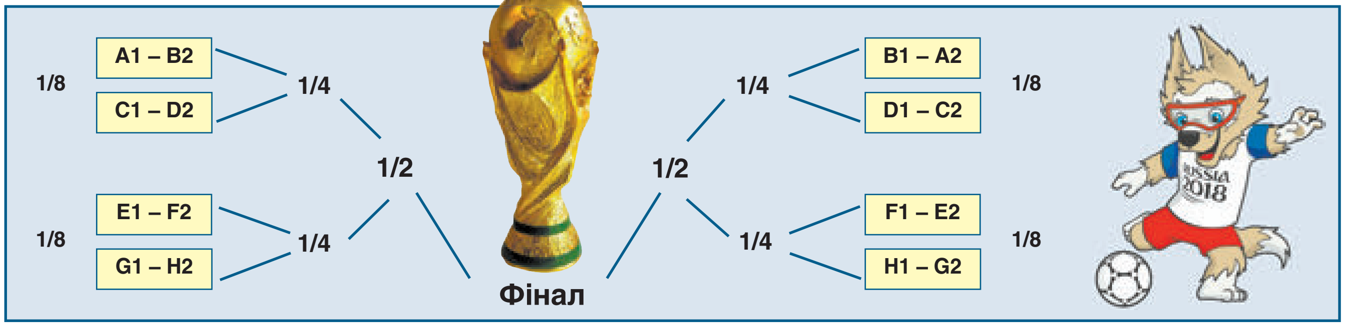

Якая зборная самая дарагая

Большасць мужчын ва ўсіх кутках планеты, дзе ёсць тэлевізары і інтэрнэт, з сённяшняга дня на месяц практычна выпадуць з жыцця, працы, сям'і і іншых ячэек грамадства. Іх жонкі і сяброўкі (не ўсе, зрэшты) дружна ўзвыюць, уздымуць рукі да неба і праклянуць вынаходнікаў усяго таго, што круглае і скача. Бо настае ён — вялікі і жудасны чэмпіянат свету па футболе. Самымі папулярнымі ў гэты месяц стануць словы і фразы «Го-о-ол!», «Пас, зараза, пас!», «Мазіла!», «У футбол гуляюць усё, а перамагаюць немцы!», «Бразілія адпомсціць!», «Рускія не здаюцца!», «І я так магу!» і да таго падобныя. Акрамя таго, мужчынскае насельніцтва на час чэмпіянату можна турбаваць толькі з нагоды як мінімум землетрасення, сусветнага патопу, прылёту іншапланецян ці нараджэння сына/дачкі. Інакш магчымы сямейны канфлікт глабальнага маштабу. Ну а калі без жартаў, то вось трохі цікавых фактаў аб чэмпіянаце.

Бразілія, Германія і Месі

Самае галоўнае пытанне, бадай, любога сусветнага першынства адначасова даволі простае і вельмі складанае — хто стане чэмпіёнам? Яшчэ задоўга да пачатку мундзіялю складаюцца і збіраюцца розныя прагнозы, рэйтынгі, меркаванні спецыялістаў і да астролагаў з зорак — час і да астролагаў даходзіць, — у выніку якіх атрымліваецца невялікі спіс патэнцыйных кандыдатаў на трон. Кола прэтэндэнтаў амаль не змянілася за некалькі апошніх дзесяцігоддзяў. Нямецкая машына заўсёды настроена на перамогу, яе балельшчыкі і не разглядаюць іншых варыянтаў, як зберагчы званне дзейнага чэмпіёна, набытае, між іншым, у Бразіліі, і дагнаць апошніх па колькасці тытулаў — пяць.

Пентакампіёны (пяціразовыя чэмпіёны свету) вельмі хочуць «адмыцца» ад хатняй абразы ў 1:7 ад немцаў, і іх рашучасць памнажаецца на наяўнасць у страі пасля траўмы суперзоркі Неймара.

Бразілія-Германія — 1:7. 2014 г.

Уладальнік ну вельмі вялізнай калекцыі ўзнагарод і стваральнік шматлікіх рэкордаў — аргенцінец Ліянель Месі не мае ў сваёй глыбокай скарбонцы толькі адной — звання чэмпіёну свету. Мяркуюць, што гэта апошні шанц зорнага нападаючага на галоўны тытул і нават усіх яго суперздольнасцяў не хопіць, калі яму не дапаможа каманда.

Вельмі хоча вярнуць нядаўна страчаныя лідзіруючыя пазіцыі ў сусветным футболе зборная Іспаніі. Шэраг маладых футбалістаў, новых зорак імкнуцца ўспомніць славутыя часы сваіх старэйшых калег па камандзе і зноў узняць іспанскі сцяг на п'едэстал.

Тыя ж памкненні, тая ж сітуацыя і тыя ж магчымасці ў вельмі маладой, але вельмі зорнай французскай дружыны — яны таксама хочуць славы Зінедзіна Зідана. І таксама настроены вельмі рашуча.

Што датычыцца астатніх камандаў, якім бы банальным гэта ні здавалася, але ім давядзецца на чэмпіянаце свету толькі папрысутнічаць, максімум абыграць адзін раз кагосьці з фаварытаў. Але гэта агульную карціну наўрад ці зменіць. Хіба што нейкая малавядомая каманда возьме і нечакана ўсіх абыграе, як Данія на чэмпіянаце Еўропы 1992 года. Але вы ў гэта верыце?

Хто пачым

Нямецкі сайт Transfermarkt, які змяшчае інфармацыю пра кошт матчаў, выпікі, трансферныя навіны, кошт гульцоў, напярэдадні чэмпіянату палічыў кошт зборных па суме кошту іх гульцоў, і вось якая атрымалася пяцёрка самых «дарагіх». 1. Францыя — 1,08 млрд еўра, 2. Іспанія — 1,04 млрд, 3. Бразілія — 952 млн, 4. Германія — 885 млн, 5. Англія — 874 млн. Як відаць, самыя дарагія кантракты, зразумела, у гульцоў самых моцных і тытулаваных зборных. Паглядзім, хто з іх пацвердзіць свой цэнавы ўзровень, а то і значна павялічыць свой заробак. А хто і наадварот.

Як уладкаваліся

Зборная Англіі па футболе аказалася адной з самых капрызных камандаў мундзіялю. Для пражывання брытанцы выбралі адзін з самых дарагіх гатэляў Курортнага раёна, дзе мінімальны кошт за ноч складае 100 тыс. еўра. Апартаменты ўключаюць у сябе паслугі спа, басейнаў, вялікай трэнажорны залы, шыкоўных рэстаранаў і нават паравых лазняў. Аднак бознасць брытанскіх балельшчыкаў перадалася і нацыянальнай зборнай, так што Футбольная асацыяцыя Англіі запатрабавала абгарадзіць базу велізарным шасціметровым плотам, што, дарэчы, так і не зрабілі. Раён пражывання каманды закрыты для наведванняў і патрулюецца паліцэйскімі.

Фіналісты мінулага чэмпіянату свету аргенцінцы палічылі за лепшае не з'язджаць далёка ад сталіцы, дзе яны правядуць стартавы матч супраць Харватыі, і арандавалі базу ў падмаскоўных Бронніцах. Напярэдадні свайго прыбыцця ў Расію Аргенціна завезла на базу тры тоны прадуктаў уласнай вытворчасці: ялавічыну, свініну, вараную згушчонку, матэ і іншае.

Дзейныя чэмпіёны Еўропы партугальцы, як і аргенцінцы, спыніліся недалёка ад Масквы. Нягледзячы на наяўнасць некалькіх палёў, партугальцы папрасілі змяніць некаторыя дэталі. Камандзе не спадабаўся колер сцен у нумарах, які яны папрасілі перафарбаваць, а таксама яны звярнуліся з просьбай паставіць ва ўсе апартаменты коркавую мэблю і гульнявыя прыстаўкі з магчымасцю гульні па сетцы.

Іван КУПАРВАС.

УКЛЮЧАЙЦЕСЯ!

Тэлеканалы «Беларусь 5» і «Беларусь 2» праўдуць прамыя трансляцыі ўсіх 64 матчаў Кубка свету ФІФА, які ўпершыню ў гісторыі прымае Расія. Ужо сёння на стадыёне ў Лужніках адбудзецца першая гульня — каманда Расіі сустрэнецца са зборнай Саудаўскай Аравіі.

«Што яшчэ мы падрыхтавалі для балельшчыкаў? Напрыклад, спецыяльны раздзел на сайце Белтэлерадыёкампаніі www.tvr.by, дзе змешчаны поўны расклад трансляцый усіх матчаў, — расказваюць на нацыянальным спартыўным тэлеканале. — Яшчэ там ёсць плэйліст з відэаролікамі пра расійскія стадыёны і падборка самых свежых навін чэмпіянату».

Бонусам напярэдадні мундзіялю «Беларусь 5» падрыхтаваў адмысловыя ролікі, у якіх каментатар-легенда Уладзімір Навіцкі на розных мовах запрашае калег у Расію на футбольнае першынство. Аўтары ролікаў інсцэніравалі антураж сталіц краін — галоўных прэтэндэнтаў на Залаты Кубак. Так, Павел Баранаў атрымлівае сваё запрашэнне ў Лондане на Бейкер-стрыт, Мікалай Хадасевіч знаходзіць яго на старым кірмашы ў Парыжы, Аляксандр Дзмітрыеў — у Берлінскім заалагічным садзе, Аляксандр Цвячкоўскі — у Лісабоне, а Сяргей Мацкевіч — непадалёк ад ракі Матанаса ў Буэнас-Айрэсе.

Вікторыя ЗАХАРАВА.

Расклад тэлетрансляцый

Дата	Час	Канал	Каманды
14 чэрвеня, чацвер	17:55	Беларусь 5	**Расія — Саудаўская Аравія**
15 чэрвеня, пятніца	14:50	Беларусь 5	**Егіпет — Уругвай**
	17:50		**Марока — Іран**
	20:50		**Партугалія — Іспанія**
16 чэрвеня, субота	12:50	Беларусь 5	**Францыя — Аўстралія**
	15:50		**Аргенціна — Ісландыя**
	18:50		**Перу — Данія**
	21:50		**Харватыя — Нігерыя**
17 чэрвеня, нядзеля	14:50	Беларусь 5	**Коста-Рыка — Сербія**
	17:50		**Германія — Мексіка**
	20:50		**Бразілія — Швейцарыя**
18 чэрвеня, панядзелак	14:50	Беларусь 5	**Швецыя — Паўднёвая Карэя**
	17:50		**Бельгія — Панама**
	20:50		**Туніс — Англія**
19 чэрвеня, аўторак	14:50	Беларусь 5	**Калумбія — Японія**
	17:50		**Польшча — Сенегал**
	20:50		**Расія — Егіпет**
20 чэрвеня, серада	14:50	Беларусь 5	**Партугалія — Марока**
	17:50		**Уругвай — Саудаўская Аравія**
	20:50		**Іран — Іспанія**
21 чэрвеня, чацвер	15:55	Беларусь 5	**Данія — Аўстралія**
	18:55		**Францыя — Перу**
	21:55		**Аргенціна — Харватыя**
22 чэрвеня, пятніца	14:50	Беларусь 5	**Бразілія — Коста-Рыка**
	17:50		**Нігерыя — Ісландыя**
	20:50		**Сербія — Швейцарыя**
23 чэрвеня, субота	14:50	Беларусь 5	**Бельгія — Туніс**
	17:50		**Паўднёвая Карэя — Мексіка**
	20:50		**Германія — Швецыя**
24 чэрвеня, нядзеля	14:50	Беларусь 5	**Англія — Панама**
	17:50		**Японія — Сенегал**
	20:50		**Польшча — Калумбія**
25 чэрвеня, панядзелак	16:50	Беларусь 5	**Уругвай — Расія**
		Беларусь 2	**Саудаўская Аравія — Егіпет**
	20:50	Беларусь 5	**Іран — Партугалія**
		Беларусь 2	**Іспанія — Марока**
26 чэрвеня, аўторак	16:50	Беларусь 5	**Данія — Францыя**
		Беларусь 2	**Аўстралія — Перу**
	20:50	Беларусь 5	**Нігерыя — Аргенціна**
		Беларусь 2	**Ісландыя — Харватыя**
27 чэрвеня, серада	16:50	Беларусь 5	**Мексіка — Швецыя**
		Беларусь 2	**Паўднёвая Карэя — Германія**
	20:50	Беларусь 5	**Сербія — Бразілія**
		Беларусь 2	**Швейцарыя — Коста-Рыка**
28 чэрвеня, чацвер	16:50	Беларусь 5	**Японія — Польшча**
		Беларусь 2	**Сенегал — Калумбія**
	20:50	Беларусь 5	**Англія — Бельгія**
		Беларусь 2	**Панама — Туніс**
30 чэрвеня, субота	16:50	Беларусь 5	**1/8 фіналу**
	20:50		**1/8 фіналу**
1 ліпеня, нядзеля	16:50	Беларусь 5	**1/8 фіналу**
	20:50		**1/8 фіналу**
2 ліпеня, панядзелак	16:50	Беларусь 5	**1/8 фіналу**
	20:50		**1/8 фіналу**
3 ліпеня, аўторак	16:50	Беларусь 5	**1/8 фіналу**
	20:50		**1/8 фіналу**
6 ліпеня, пятніца	16:50	Беларусь 5	**1/4 фіналу**
	20:50		**1/4 фіналу**
7 ліпеня, субота	16:50	Беларусь 5	**1/4 фіналу**
	20:50		**1/4 фіналу**
10 ліпеня, аўторак	20:50	Беларусь 5	**1/2 фіналу**
11 ліпеня, серада	20:50	Беларусь 5	**1/2 фіналу**
14 ліпеня, субота	16:50	Беларусь 5	**Матч за 3-е месца**
15 ліпеня, нядзеля	17:50	Беларусь 5	**Фінал**

АРАКУЛ НА ДЫЕЦЕ

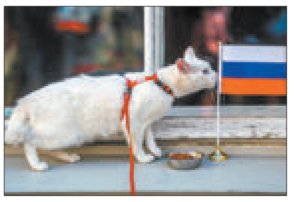

Кот-аракул Ахіл скінуў 850 грамаў пасля таго, як яму ў лютым быў пастаўлены дыягназ «атлусценне», і рыхтуецца да чэмпіянату свету. Жывёла захоўвае спецыяльную дыету і займаецца на спартыўных трэнажорах (!), у тым ліку бегае ў коле. Ахіл будзе прадказваць выніки гульняў на чэмпіянаце: кот павінен будзе выбраць адну з двух місак з кормам са сцягамі краін-удзельніц. Глухі з нараджэння Ахіл працуе ў Эрмітажы ў якасці мышалова разам з дзясяткамі іншых катоў. Ён праславіўся дакладнымі прадказаннямі вынікаў матчаў на Кубку Канфедэрацый у 2017 годзе і ў тым жа годзе быў названы самым папулярным катом Расіі.

АБСОЛЮТБАНК

220023, Республика Беларусь, г. Минск, пр. Независимости, 95.

Финансовая отчетность за год, закончившийся 31 декабря 2017 г.

ОТЧЕТ О ФИНАНСОВОМ ПОЛОЖЕНИИ

(в тысячах белорусских рублей)

	Примечания	31 декабря 2017 года	31 декабря 2016 года
Активы			
Денежные средства и их эквиваленты	6	49 247	38 322
Средства в финансовых организациях	7	667	318
Кредиты клиентам	8	51 914	33 025
Финансовые активы, имеющиеся в наличии для продажи	9	10 364	3 980
Финансовые активы, удерживаемые до погашения	10	7 046	15 030
Основные средства и нематериальные активы	11	5 370	5 323
Актив по отложенному налогу на прибыль	26	1 247	993
Прочие активы	12	4 756	6 451
Итого активы		**130 611**	**103 442**
Обязательства			
Средства финансовых организаций	13	8 651	6 088
Средства клиентов	14	54 825	31 977
Выпущенные долговые ценные бумаги	15	15 614	14 698
Обязательство по текущему налогу на прибыль		1	143
Резервы	28б	571	1 241
Прочие обязательства	16	453	445
Итого обязательства		**80 115**	**54 592**
Капитал			
Уставный капитал	17	57 005	57 005
Накопленный убыток		(6 509)	(8 155)
Итого капитал		**50 496**	**48 850**
Итого обязательства и капитал		**130 611**	**103 442**

ОТЧЕТ О СОВОКУПНОМ ДОХОДЕ

(в тысячах белорусских рублей)

	Примечания	2017 год	2016 год
Процентные доходы	18	8 862	13 292
Процентные расходы	19	(2 015)	(3 555)
Чистые процентные доходы		**6 847**	**9 737**
(Создание)/восстановление резерва под обесценение кредитов	8	(1 621)	611
Чистый процентный доход после резерва под обесценение кредитов		**5 226**	**10 348**
Комиссионные доходы	20	1 008	1 026
Комиссионные расходы	21	(738)	(530)
Чистые комиссионные доходы		**270**	**496**
Чистая прибыль по операциям с иностранной валютой	22	4 509	4 637
Чистая прибыль по финансовым инструментам, учитываемым по амортизированной стоимости		279	36
Чистый убыток, возникающий при первоначальном признании активов		(32)	(17)
Расходы на персонал	23	(5 201)	(6 279)
Амортизация	11	(717)	(484)
Прочие доходы	24	520	1 128
Прочие расходы	25	(3 921)	(5 023)
Прочие доходы/(расходы) от обесценения и (создания)/восстановления резервов	28б	670	(743)
Прибыль до налогообложения		**1 603**	**4 099**
Доходы/(расходы) по налогу на прибыль	26	43	(903)
Прибыль за отчетный год		**1 646**	**3 196**
Прочий совокупный доход за отчетный год			
Итого совокупный доход за отчетный год		**1 646**	**3 196**

ОТЧЕТ ОБ ИЗМЕНЕНИЯХ В КАПИТАЛЕ

(в тысячах белорусских рублей)

	Примечания	Уставный капитал	Накопленный убыток	Итого капитал
Остаток на 31 декабря 2015 года		**55 005**	**(11 351)**	**43 654**
Прибыль за отчетный год		–	3 196	3 196
Прочий совокупный доход за отчетный год		–	–	–
Итого совокупный доход за отчетный год		**–**	**3 196**	**3 196**
Операции с собственниками, отражаемые напрямую в капитале				
Выпуск акций	17	2 000	–	2 000
Остаток на 31 декабря 2016 года		**57 005**	**(8 155)**	**48 850**
Прибыль за отчетный год		–	1 646	1 646
Прочий совокупный доход за отчетный год		–	–	–
Итого совокупный доход за отчетный год		**–**	**1 646**	**1 646**
Остаток на 31 декабря 2017 года		**57 005**	**(6 509)**	**50 496**

ОТЧЕТ О ДВИЖЕНИИ ДЕНЕЖНЫХ СРЕДСТВ

(в тысячах белорусских рублей)

	Примечания	2017 год	2016 год
Операционная деятельность			
Прибыль до налогообложения		1 603	4 099
Корректировки к прибыли до налогообложения:			
Амортизация основных средств и нематериальных активов	11	717	484
Резервы под обесценение кредитов клиентам	8	1 621	(611)
Резерв по отпускам		(18)	52
Резерв по обязательствам кредитного характера	28б	(670)	743
Резерв по обесценению активов		450	747
Курсовые разницы	22	(496)	(204)
Начисленные процентные и комиссионные расходы		88	391
(Прибыль)/убыток от выбытия основных средств и нематериальных активов		(18)	(119)
Убыток/(прибыль) от выбытия прочих активов		13	(80)
Убыток, возникающий при первоначальном признании активов		32	17
Прочие начисленные доходы и расходы		50	238
Увеличение денежных средств и их эквивалентов от операционной деятельности до изменения операционных активов и обязательств		**3 372**	**5 757**
(Увеличение)/уменьшение операционных активов:			
Средства в финансовых организациях		(357)	36
Кредиты клиентам		(19 498)	11 016
Прочие активы		1 185	2 093
Увеличение/(уменьшение) операционных обязательств:			
Средства клиентов		21 737	(15 224)
Средства финансовых организаций		2 838	(2 293)
Прочие обязательства		5	(71)
Чистое увеличение/(уменьшение) денежных средств и их эквивалентов от операционной деятельности до налогообложения		**9 282**	**1 314**
Налог на прибыль уплаченный		(353)	(695)
Чистые денежные средства и их эквиваленты от операционной деятельности		**8 929**	**619**
Инвестиционная деятельность			
Приобретение финансовых активов, удерживаемых до погашения		(278 000)	(266 178)
Поступления от продажи и погашения финансовых активов, удерживаемых до погашения		285 986	250 718
Приобретение финансовых активов, имеющихся в наличии для продажи		(45 693)	(3 970)
Поступления от продажи и погашения финансовых активов, имеющихся в наличии для продажи		39 580	–
Поступления от продажи основных средств		51	172
Приобретение основных средств и нематериальных активов		(797)	(2 113)
Чистые денежные средства и их эквиваленты от инвестиционной деятельности		**1 127**	**(21 371)**
Финансовая деятельность			
Поступления от выпуска долговых ценных бумаг		45 789	55 659
Выплаты по погашению выпущенных долговых ценных бумаг		(45 413)	(43 384)
Выпуск акций		–	2 000
Чистые денежные средства и их эквиваленты от финансовой деятельности		**376**	**14 275**
Влияние курсовых разниц на денежные средства и их эквиваленты		493	3 954
Чистое увеличение/(уменьшение) денежных средств и их эквивалентов		**10 925**	**(2 523)**
Денежные средства и их эквиваленты на начало года	**6**	**38 322**	**40 845**
Денежные средства и их эквиваленты на конец года	**6**	**49 247**	**38 322**

Руководитель В.И. Вашкевич

Главный бухгалтер О.С. Турбина

Дата подписания: 6 апреля 2018 г.

Бухгалтерская (финансовая) отчетность ЗАО «АБСОЛЮТБАНК» за 2017 год в полном объеме размещена на сайте: https://absolutbank.by/assets/upload/docs/O banke/Financ_Statement/MSFO/Отчетность_МСФО_Абсолютбанк_2017.pdf

Лицензия на осуществление банковской деятельности № 9, выдана Национальным банком Республики Беларусь 6 сентября 2017 года. УНП 100331707

EY
Совершенствуя бизнес, улучшаем мир

Ernst & Young LLC
Klary Tsetkin St., 51A, 15th floor
Minsk, 220004, Republic of Belarus
Tel: +375 (17) 240 42 42
Fax: +375 (17) 240 42 41
www.ey.com/by

ООО «Эрнст энд Янг»
Республика Беларусь, 220004, Минск
ул. К. Цеткин, 51 А, 15-й этаж
Тел.: +375 (17) 240 42 42
Факс: +375 (17) 240 42 41

Аудиторское заключение независимой Аудиторской организации по финансовой отчетности Закрытого акционерного общества «АБСОЛЮТБАНК» за период с 1 января по 31 декабря 2017 года

Председателю Правления
Закрытого акционерного общества «АБСОЛЮТБАНК»
Г-ну Вашкевичу В.И.

Акционерам, Наблюдательному совету и Аудиторскому комитету
Закрытого акционерного общества «АБСОЛЮТБАНК»

Мнение

Мы провели аудит прилагаемой финансовой отчетности Закрытого акционерного общества «АБСОЛЮТБАНК» (далее – «Банк»), состоящей из отчета о финансовом положении по состоянию на 31 декабря 2017 г., отчета о совокупном доходе, отчета об изменениях в капитале и отчета о движении денежных средств за год, закончившийся на указанную дату, а также примечаний к финансовой отчетности, включая краткий обзор основных положений учебной политики.

По нашему мнению, прилагаемая финансовая отчетность отражает достоверно во всех существенных аспектах финансовое положение Банка по состоянию на 31 декабря 2017 года, а также его финансовые результаты и движение денежных средств за год, закончившийся на указанную дату, в соответствии с Международными стандартами финансовой отчетности (МСФО).

Основание для выражения мнения

Мы провели аудит в соответствии с требованиями Закона Республики Беларусь «Об аудиторской деятельности» от 12 июля 2013 года № 56-З, Правилами аудиторской деятельности, утвержденными Министерством финансов Республики Беларусь, и Международными стандартами аудита. Наши обязанности в соответствии с этими правилами и стандартами описаны далее в разделе «Ответственность аудитора за аудит финансовой отчетности» нашего заключения. Мы независимы по отношению к Банку в соответствии с Кодексом этики профессиональных бухгалтеров Совета по международным стандартам этики для бухгалтеров (Кодекс СМСЭБ) и этическими требованиями, применимыми к нашему аудиту финансовой отчетности в Республике Беларусь, и нами выполнены прочие этические обязанности в соответствии с этими требованиями и Кодексом СМСЭБ. Мы полагаем, что полученные нами аудиторские доказательства являются достаточными и надлежащими, чтобы служить основанием для выражения нашего мнения.

Ключевые вопросы аудита

Ключевые вопросы аудита – это вопросы, которые, согласно нашему профессиональному суждению, являлись наиболее значимыми для проводимого аудита финансовой отчетности за текущий период. Эти вопросы были рассмотрены в контексте нашего аудита финансовой отчетности в целом и при формировании нашего мнения об этой отчетности, и мы не выражаем отдельного мнения по этим вопросам. В отношении указанного ниже вопроса наше описание того, как соответствующий вопрос был рассмотрен в ходе нашего аудита, приводится в этом контексте.

Мы выполнили обязанности, описанные в разделе «Ответственность аудитора за аудит финансовой отчетности» нашего заключения, в том числе по отношению к этому вопросу. Соответственно, наш аудит включал выполнение процедур, разработанных в ответ на нашу оценку рисков существенного искажения финансовой отчетности. Результаты наших аудиторских процедур, в том числе процедур, выполненных в ходе рассмотрения указанного ниже вопроса, служат основанием для выражения нашего аудиторского мнения о прилагаемой финансовой отчетности.

Резерв под обесценение по кредитам клиентам

Определение величины резерва под обесценение кредитов клиентам является ключевой областью применения суждения руководством Банка. При этом выявление признаков обесценения и определение возмещаемой стоимости являются процессом, включающим значительное использование профессионального суждения, использование допущений и анализ различных факторов, в том числе финансового состояния заемщика, ожидаемых будущих денежных потоков, стоимости реализации объектов залога.

Использование различных моделей и допущений существенно влияет на уровень резерва под обесценение кредитов клиентам. В силу существенности сумм кредитов клиентам, которые составляют 40 % от общего объема активов, а также значительного использования профессионального суждения, оценка резерва под обесценение представляет собой ключевой вопрос аудита.

Мы выполнили процедуры, которые включали в себя оценку методологии расчета резерва под обесценение кредитов клиентам, включая анализ моделей, тестирование входящих данных, используемых в этих моделях, анализ допущений, используемых Банком при расчете резерва под обесценение на совокупной основе, а также оценку резерва по кредитам юридическим лицам при расчете резерва под обесценение на индивидуальной основе. В отношении резервирования существенных индивидуально оцениваемых кредитов мы проверили предположения и допущения, используемые руководством Банка, лежащие в основе выявления признаков обесценения, их количественную оценку, включая прогнозы относительно будущих денежных потоков и оценки справедливой стоимости залогов.

В рамках аудиторских процедур мы проанализировали последовательность суждений, применяемых руководством Банка при оценке экономических факторов и статистической информации по понесенным потерям и возмещенным суммам.

Мы также проанализировали информацию в отношении резерва под обесценение, раскрытую в Примечаниях 5, 8 и 27 к финансовой отчетности.

Прочие сведения

Аудит финансовой отчетности ЗАО «АБСОЛЮТБАНК» за год, закончившийся 31 декабря 2016 года, был проведен другой аудиторской организацией, которая выразила немодифицированное аудиторское мнение о данной отчетности в аудиторском заключении от 7 апреля 2017 года.

Ответственность руководства и Наблюдательного Совета ЗАО «АБСОЛЮТБАНК» за финансовую отчетность

Руководство несет ответственность за подготовку и достоверное представление указанной финансовой отчетности в соответствии с МСФО и за систему внутреннего контроля, которую руководство считает необходимой для подготовки финансовой отчетности, не содержащей существенных искажений вследствие недобросовестных действий или ошибок.

При подготовке финансовой отчетности руководство несет ответственность за оценку способности Банка продолжать непрерывно свою деятельность, за раскрытие в соответствующих случаях сведений, относящихся к непрерывности деятельности, и за составление финансовой отчетности на основе допущения о непрерывности деятельности, за исключением случаев, когда руководство намеревается ликвидировать Банк, прекратить его деятельность или когда у него нет реальной альтернативы таким действиям.

Наблюдательный совет ЗАО «АБСОЛЮТБАНК» несет ответственность за надзор за процессом подготовки финансовой отчетности Банка.

Ответственность аудитора за аудит финансовой отчетности

Наши цели заключаются в получении разумной уверенности в том, что финансовая отчетность в целом не содержит существенных искажений вследствие недобросовестных действий или ошибок, и в выпуске аудиторского заключения, содержащего наше мнение. Разумная уверенность представляет собой высокую степень уверенности, но не является гарантией того, что аудит, проведенный в соответствии с требованиями Закона Республики Беларусь «Об аудиторской деятельности» от 12 июля 2013 года № 56-З, Правилами аудиторской деятельности, утвержденными Министерством финансов Республики Беларусь и Международными стандартами аудита, всегда выявит существенное искажение при его наличии. Искажения могут быть результатом недобросовестных действий или ошибок и считаются существенными, если можно обоснованно предположить, что по отдельности или в совокупности они могли бы повлиять на экономические решения пользователей, принимаемые на основе этой финансовой отчетности.

В рамках аудита, проводимого в соответствии с требованиями Закона Республики Беларусь «Об аудиторской деятельности» от 12 июля 2013 года № 56-З, Правилами аудиторской деятельности, утвержденными Министерством финансов Республики Беларусь и Международными стандартами аудита, мы применяем профессиональное суждение и сохраняем профессиональный скептицизм на протяжении всего аудита. Кроме того, мы выполняем следующее:

- выявляем и оцениваем риски существенного искажения финансовой отчетности вследствие недобросовестных действий или ошибок; разрабатываем и проводим аудиторские процедуры в ответ на эти риски; получаем аудиторские доказательства, являющиеся достаточными и надлежащими, чтобы служить основанием для выражения нашего мнения. Риск необнаружения существенного искажения в результате недобросовестных действий выше, чем риск необнаружения существенного искажения в результате ошибок, так как недобросовестные действия могут включать сговор, подлог, умышленный пропуск, искаженное представление информации или действий в обход системы внутреннего контроля;
- получаем понимание системы внутреннего контроля, имеющей значение для аудита, с целью разработки аудиторских процедур, соответствующих обстоятельствам, но не с целью выражения мнения об эффективности системы внутреннего контроля Банка;
- оцениваем надлежащий характер применяемой учетной политики и обоснованность определенных руководством бухгалтерских оценок и раскрытия соответствующей информации;
- делаем вывод о правомерности применения руководством допущения о непрерывности деятельности и на основании полученных аудиторских доказательств вывод о том, имеется ли существенная неопределенность в связи с событиями или условиями, которые могут вызвать значительные сомнения в способности Банка продолжать непрерывно свою деятельность. Если мы приходим к выводу о наличии существенной неопределенности, мы должны привлечь внимание в нашем аудиторском заключении к соответствующему раскрытию информации в финансовой отчетности или, если такое раскрытие информации является ненадлежащим, модифицировать наше мнение. Наши выводы основаны на аудиторских доказательствах, полученных до даты нашего аудиторского заключения. Однако будущие события или условия могут привести к тому, что Банк утратит способность продолжать непрерывно свою деятельность;
- проводим оценку представления финансовой отчетности в целом, ее структуры и содержания, включая раскрытие информации, а также того, представляет ли финансовая отчетность лежащие в ее основе операции и события так, чтобы было обеспечено их достоверное представление.

Мы осуществляем информационное взаимодействие с Наблюдательным Советом и Аудиторским комитетом ЗАО «АБСОЛЮТБАНК», доводя до их сведения, помимо прочего, информацию о запланированном объеме и сроках аудита, а также о существенных замечаниях по результатам аудита, в том числе о значительных недостатках системы внутреннего контроля, если мы выявляем таковые в процессе аудита.

Мы также предоставляем Наблюдательному Совету и Аудиторскому комитету ЗАО «АБСОЛЮТБАНК» заявление о том, что мы соблюдали все соответствующие этические требования в отношении независимости и информировали их обо всех взаимоотношениях и прочих вопросах, которые можно обоснованно считать оказывающими влияние на независимость аудитора, а в необходимых случаях – о соответствующих мерах предосторожности.

Из тех вопросов, которые мы довели до сведения Наблюдательного Совета и Аудиторского комитета ЗАО «АБСОЛЮТБАНК», мы определяем вопросы, которые были наиболее значимыми для аудита финансовой отчетности за текущий период и которые, следовательно, являются ключевыми вопросами аудита. Мы описываем эти вопросы в нашем аудиторском заключении, кроме случаев, когда публичное раскрытие информации об этих вопросах запрещено законодательством или нормативным актом, или когда в крайне редких случаях мы приходим к выводу о том, что информация о каком-либо вопросе не должна быть сообщена в нашем заключении, так как можно обоснованно предположить, что отрицательные последствия сообщения такой информации превысят общественно значимую пользу от ее сообщения.

Партнер по аудиту, ответственный за задание, по результатам которого выпущено настоящее аудиторское заключение независимой аудиторской организации, – Лащенко П.А.

П. А. Лащенко
Партнер, FCCA
Генеральный директор
ООО «Эрнст энд Янг»

А. И. Коршун
Заместитель начальника
отдела аудита

6 апреля 2018 года

Сведения об аудируемом лице

Наименование Закрытое акционерное общество «АБСОЛЮТБАНК».
Свидетельство о государственной регистрации № 34 выдано НБРБ 29 декабря 1993 года (перезарегистрировано 30 марта 2000 года, регистрационный № 34).
Местонахождение: 220023, Республика Беларусь, г. Минск, пр. Независимости, 95.

Сведения об аудиторской организации

Наименование: Общество с ограниченной ответственностью «Эрнст энд Янг».
Свидетельство о государственной регистрации № 190616051, выданное Минским городским исполнительным комитетом 15 декабря 2014 года.
Местонахождение: 220004, Республика Беларусь, г. Минск, ул. Клары Цеткин, 51а, 15 этаж.

РУП «Институт недвижимости и оценки» извещает о повторном открытом аукционе со снижением цены по продаже имущества изъятого, арестованного и (или) обращенного в доход государства

Лот № 1. Ателье № 24 с инв. № 500/С-20834. Назначение: здание специализированное для бытового обслуживания населения. Составные части – 1 – холодная пристройка, 2 – холодная пристройка, 3 – холодная пристройка; Г. п. – 1965; Этажность – 2; Общая площадь – 679,00 кв. м. Адрес: г. Минск, ул. Коржа В. З., д. 20. *Обременения: 1.* Ипотека. В случае продажи с публичных торгов имущества, являющегося предметом ипотеки, ипотека прекращается в соответствии с законодательством Республики Беларусь. *2.* Арест. Постановление инспекции МНС Республики Беларусь по Советскому району г. Минска от 01.03.2017 № 1580СН. Арест будет снят в соответствии с действующим законодательством Республики Беларусь после реализации Объекта с публичных торгов (торгов). *3.* Запрещение. Постановление судебного исполнителя УПИ ГУЮ Мингорисполкома от 20.10.2017 № б/н. *Земельный участок* с кадастровым номером 500000000005005128, расположенный по адресу: г. Минск, ул. Коржа, 20, пл. 0,0686 га. Назначение – земельный участок для эксплуатации и обслуживания здания ателье № 24 по ул. Коржа, 20. Право аренды по 31.12.2027. Переход права на земельный участок осуществляется в соответствии с действующим законодательством Республики Беларусь. ОБРЕМЕНЕНИЯ: охранная зона телефонной канализации, площадь 0,0042 га; охранная зона газопровода низкого давления, площадь 0,0042 га.

Начальная цена продажи – 441 288,00 бел. руб.
Задаток – 44 120,00 бел. руб.

Лот № 2. Одноэтажное кирпичное здание Городиловского сельского клуба с инв. № 630/С-59308. Назначение: здание специализированное культурно-просветительного и зрелищного назначения. Составные части – блочный подвал, кирпичная мансарда, кирпичная терраса, бетонный тротуар; г. п. – 1970; Этажность – 1. Общая площадь – 419,4 кв. м. Адрес: Минская обл., Молодечненский р-н, Городиловский с/с, д. Городилово. *Обременения:* Арест. Постановление Главного следственного управления СК Республики Беларусь «О наложении ареста» от 03.12.2012 № б/н. Арест будет снят в соответствии с действующим законодательством Республики Беларусь после реализации Объекта с публичных торгов. *Земельный участок* с кадастровым номером 623880803601000066, пл. 0,1100 га. Назначение – земельный участок для содержания и обслуживания здания Городиловского сельского клуба. Право аренды по 08.08.2021. Переход права на земельный участок осуществляется в соответствии с действующим законодательством Республики Беларусь.

Начальная цена продажи – 11 016,00 бел. руб.
Задаток – 1 100,00 бел. руб.

Лот № 3. Гараж с инв. № 600/D-37813. Назначение: помещение транспортного назначения. Г. п. – 1987; этажность – 2 (с подвалом). Общая площадь – 44,7 кв. м, в т. ч. площадь подвала – 21,40 кв. м. Адрес: Минский район, гаражный коопператив «Михановичи» Минский район, 4 ряд 7. *Обременения:* 1. Арест. Постановление КГБ о наложении ареста на изолированное помещение от 17.10.2014 № б/н. Арест будет снят в соответствии с действующим законодательством Республики Беларусь после реализации Объекта с публичных торгов (торгов). 2. Запрещение. Постановление о наложении запрета ОПИ ГУЮ Мингорисполкома от 23.12.2014 № 7-7377/13.

Начальная цена продажи – 3 780,00 бел. руб.
Задаток – 370,00 бел. руб.

Лот № 4. Жилой дом с инв. № 600/С-106. Назначение: здание одноквартирного жилого дома. Составные части – двухэтажный бревенчатый жилой дом с верандой – 1, баней – 2, террасой – 3. Г. п. – 2004; этажность – 2; Общая площадь – 250,3 кв. м. Адрес: Минский район, Петришковский с/с, д. Шубники, д. 55. *Обременения:* Арест. Постановление следователя управления КГБ Республики Беларусь по г. Минску и Минской области от 25.02.2011 № б/н «О наложении ареста». Арест будет снят в соответствии с действующим законодательством Республики Беларусь после реализации Объекта с публичных торгов. *Земельный участок* с кадастровым номером 623685709601000284, пл. 0,1527 га. Назначение – земельный участок для строительства и обслуживания жилого дома. На праве пожизненного наследуемого владения. *Обременение*: водоохранная зона ручья № 1, пл. 0,1527 га.

Начальная цена продажи – 143 403,49 бел. руб.
Задаток – 14 340,00 бел. руб.

Лот № 5. Капитальное строение (незавершенный не законсервированный строительством объект), расположенный на земельном участке с кадастровым номером 623685206101000064, площадью 0,1668 га. Адрес: Минский р-н, д. Острошицкий Городок, участок № 92, пл. 0,1668 га. Назначение земельного участка – строительство и обслуживание жилого дома. Право собственности. *Обременения*: арест. Постановление ГУВД Мингорисполкома МВД Республики Беларусь от 15.07.2008 № б/н. Арест будет снят в соответствии с действующим законодательством Республики Беларусь после реализации Объекта с публичных торгов (торгов).

Начальная цена продажи – 54 999,00 бел. руб.
Задаток – 5 490,00 бел. руб.

УСЛОВИЯ

1. Победитель аукциона либо в случае, если аукцион признан несостоявшимся в силу того, что заявление на участие в аукционе подано только одним участником, и он согласен приобрести Объект (Объекты) по начальной цене, увеличенной на 5% (пять процентов) (Претендент на покупку), обязан оплатить полную стоимость приобретенного на аукционе Объекта (Объектов) не позднее 20 (двадцати) рабочих дней с момента подписания протокола аукциона.
2. Победитель аукциона (Претендент на покупку) обязан возместить Организатору аукциона стоимость затрат на организацию и проведение открытого аукциона на основании счета-фактуры в течение 3 (трех) банковских дней с момента подписания протокола о результатах аукциона.
3. Переход права собственности на приобретенный на аукционе Объект (Объекты) недвижимости осуществляется в соответствии с законодательством Республики Беларусь.
4. На Претендента на покупку распространяются правила и условия, установленные законодательством Республики Беларусь для Победителя аукциона

Аукцион состоится 29.06.2018 г. в 11.00 по адресу: Республика Беларусь, г. Минск, ул. Комсомольская, 11, каб. 4. Шаг аукциона – 5 %

Порядок оформления участия в аукционе содержится на сайте Организатора аукциона ino.by.

Задаток перечисляется на р/с BY21BPSB30121543370109330000 в ОАО «БПС-Сбербанк», 220004, г. Минск, ул. Кальварийская, д. 4а, BIC банка BPSBBY2X.

Получатель – РУП «Институт недвижимости и оценки», УНП 190055182. Назначение платежа: задаток для участия в аукционе по продаже имущества (Лот № __), проводимом 29.06.2018.

Организация и проведение аукциона осуществляются в соответствии с действующим законодательством Республики Беларусь.

Заявления на участие и необходимые документы принимаются в г. Минске, ул. Комсомольская, 11, каб. 7 в рабочие дни с 8.30 до 12.00, с 13.30 до 16.00. Окончание приема заявлений – 27.06.2018 в 11.00. Участник, желающий участвовать в аукционе в отношении нескольких лотов, вносит задатки в размере, установленном для каждого из лотов

Контакты организатора аукциона: 8 (017) 306-00-57, 8 (029) 550 09 52, 8 (029) 550 09 59, 8 (029) 356-90-03 • www.ino.by • torgi@ino.by

19 июня 2018 года в 10.00 состоится внеочередное общее собрание акционеров ОАО «Гранд Фэшен Хаус»

Повестка дня:
О сделках.
Место нахождения ОАО: г. Брест, ул. Куйбышева, 13.
Место проведения собрания: г. Брест, ул. Куйбышева, 13.
С материалами, подготовленными к собранию, можно ознакомиться по адресу: г. Брест, ул. Куйбышева,13 с 14 июня по 18 июня 2018 г. с 9.00 до 16.00 либо 19 июня 2018 года по месту проведения собрания.
Список акционеров для участия в собрании будет составлен по состоянию реестра на 14 июня 2018 года.
Начало регистрации участников собрания: 9.30.
При себе необходимо иметь документ, удостоверяющий личность (для представителя акционера – доверенность).
Совет директоров.

УНП 290671335

УНП 191021390

Центр Промышленной Оценки

- **Организация аукционов**
- **Оценка всех видов имущества**

ЗАО «Центр промышленной оценки» информирует

В извещение о проведении электронных торгов по продаже имущества, принадлежащего ОАО «Борисовский инструментальный завод», опубликованном в газете «Звязда» от 12.06.2018, вносится изменение: «**Дата и время окончания приема документов (предварительная регистрация)**» читать как: **16.07.2018 до 17.00**

Контактные телефоны	**+375 17 280-36-37; +375 29 317-95-42. Email: auction@cpo.by. Сайт: www.cpo.by**

РЕЗУЛЬТАТЫ РЕКЛАМНОЙ ИГРЫ «СЧАСТЛИВАЯ ПОКУПКА-8»

Сведения об организаторе: совместное общество с ограниченной ответственностью «КонтеТрейд», УНП 590701005, г. Гродно, ул. Победы, 30.

Наименование рекламной игры: «Счастливая покупка-8».

Территория проведения игры: Республика Беларусь.

Срок начала и окончания рекламной игры: 1 марта 2018 г. – 20 июня 2018 г.

Сведения о государственной регистрации рекламной игры: свидетельство о государственной регистрации рекламной игры № 3202 выдано Министерством антимонопольного регулирования и торговли Республики Беларусь 7 февраля 2018 г. Правила рекламной игры «Счастливая покупка-8» были опубликованы в газете «Звязда» № 37 (28653) от 22.02.2018 г.

Сведения о количестве участников рекламной игры: в рекламной игре участвовало 37 053 человека.

Сведения о розыгрыше призового фонда: призовой фонд, общий размер которого составляет 85 960 (восемьдесят пять тысяч девятьсот шестьдесят) белорусских рублей, разыгран полностью.

Ф.И.О. победителей рекламной игры, их выигрыш: список победителей рекламной игры (с указанием выигранного приза) размещен на сайте www.happyby.com

Телефоны для справок по вопросам проведения рекламной игры: +375 33 3777897, +375 44 5040777

Извещение о реализации недвижимого имущества и спецтехники ОАО «Барановичидрев», имеющего высокий износ

10-е повторные торги по лотам № 8 – 10 000,00 рублей; № 9 – 30 000,00 рублей.

Цена лотов №№ 8, 9 установлена ликвидационной комиссией, без НДС и снижена на 50 % от цены, установленной на шестых повторных торгах.

2-е повторные торги по лотам:

лот № 14: трактор «МТЗ-82» АА 54-47 (БУ), инв. № 090672, год выпуска – 1984-й.

ЦЕНА лота: 12 500,00 рублей, без НДС.

лот № 15: автокран «КС МАЗ-5337» 87-60АЕ, инв. № 028952, год выпуска – 1992-й.

Цена лота: 25 000,00 рублей, без НДС.

Цена лотов №№ 14, 15 установлена ликвидационной комиссией, без НДС, и снижена на 50 % от цены, установленной на первых торгах.

Торги состоятся 25 июня 2018 года, в 14.00 по адресу: Брестская обл., г. Барановичи, ул. Восточный поселок, 3.

Сумма задатка:10 % от начальной цены лотов в рублях РБ.

Получатель платежа: 225410, ОАО «Барановичидрев», г. Барановичи, ул. Восточный поселок, 3.

Р/с: BY68BPSB30121226161389330000; БИК BPSBBY2X в ОАО «БПС-Сбербанк», г. Минск; УНН 200299909.

Назначение платежа – задаток за участие в аукционе.

Задаток должен быть внесен до подачи заявления на участие в аукционе. Заверенный банком платежный документ прилагается к заявлению.

Заявления на участие в аукционе направляются лицами, желающими принять участие в аукционе, по лотам №№ 8, 9, 14, 15 в срок до 14.00 19.06.2018 года, года организатору торгов председателю ликвидационной комиссии Мищуку А. М. по адресу:

225320, Брестская обл., г. Барановичи, ул. Восточный поселок, 3, ОАО «Барановичидрев».

Конт. тел. 8 029 6332490 vel, (029) 8248026 МТС, факс (0163) 455124.

Emal: mischuk_am@mail.ru.

Заявления, поступившие после установленного срока, не рассматриваются.

Дополнительным условием к лотам №№ 8, 9 для победителей торгов является обязательное предварительное заключение отдельного договора купли-продажи, имеющегося на приобретаемой территории асфальтного покрытия, ограждения (забора), ворота, зеленых насаждений, коммуникаций и прочего имущества по данным бухгалтерского учета.

Обременением к лоту № 9 для победителя торгов является обязательное условие сохранения прав ликвидационной комиссии и антикризисного Управляющего (в банкротстве) в части безвозмездного использования помещения проходной, являющейся составной частью лота № 9 до завершения процедуры банкротства и выведения должника из ЕГР РБ.

Торги осуществляются в соответствии с постановлением СМ РБ № 16 от 08.01.2013.

Более подробно с условиями и объектами аукциона можно ознакомиться на сайтах Госкомимущества и Министерства строительства и архитектуры с 12.06.2018 года

В суд Светлогорского района Гомельской области поступило заявление об объявлении умершей Лебедевой Валентины Алексеевны 3 января 1947 года рождения, проживавшей по адресу: г. Борисов, ул. Гречко, д. 24, кв. 59, сведений о месте нахождения которой не имеется с 2007 года. Просьба ко всем гражданам и юридическим лицам, имеющим сведения о Лебедевой В. А., сообщить их суду Светлогорского района Гомельской области в двухмесячный срок с момента публикации объявления.

ИЗВЕЩЕНИЕ О ПРОВЕДЕНИИ АУКЦИОННЫХ ТОРГОВ ПО ПРОДАЖЕ ИМУЩЕСТВА ОАО «БРЕСТОБУВЬТОРГ»

Предмет торгов	Начальная цена без НДС, руб.	Размер задатка, руб.
Лот № 1: – изолированное помещение с инвентарным номером № 100/D-1111 общей площадью 719,0 кв. м (назначение – складское помещение; наименование – складское помещение), расположенное по адресу: Брестская обл., г. Брест, ул. Янки Купалы, д. 88-5 (в том числе рампа инв. № 839); – железобетонное ограждение протяженностью 244,1 кв. м, инвентарный номер 821; – охранно-пожарная сигнализация склада, инвентарный номер 730; – асфальтобетонное покрытие площадью 2722,0 кв. м, инвентарный номер 820	185 433,16	3 120,00

Условия продажи	Без условий
Организатор торгов	Брестский филиал РУП «Институт недвижимости и оценки»
Срок заключения договора купли-продажи	В течение 10 рабочих дней с момента подписания протокола о результатах аукциона
Условия оплаты	В соответствии с заключенным договором купли-продажи
Номер р/с для перечисления задатка	BY76BPSB30121789380179330000 в ОАО «БПС-Сбербанк». Региональная дирекция № 100 по Брестской области, г. Брест, ул. Мицкевича, 10, BIC Банка BPSBBY2X, УНП 201028245

Аукцион состоится <u>16 июля 2018 г. в 11.00 по адресу: г. Брест, ул. Наганова, 10-325</u>

Сведения о документах, которые необходимо предоставить для участия в аукционных торгах, можно узнать у организатора аукционных торгов по телефонам: 8 (0162) 20-92-13, 21-88-81, 8 (029) 626-72-52

Заявления на участие в аукционе принимаются по адресу: г. Брест, ул. Наганова, 10, 329 в рабочие дни с 9.00 до 17.00

<u>Последний день приема заявлений</u> – 16 июля 2018 г. до 10.00

Приорбанк RBI Group

КОНСОЛИДИРОВАННЫЙ БУХГАЛТЕРСКИЙ БАЛАНС на 1 апреля 2018 г.

«Приорбанк» Открытое акционерное общество

(в тысячах белорусских рублей)

№ п/п	Наименование статьи	Символ	Пункт примечаний	На 1 апреля 2018 год	На 1 января 2018 год
1	2	3	4	5	6
1	**АКТИВЫ**				
2	Денежные средства	1101	5.1	102 572	111 190
3	Драгоценные металлы и драгоценные камни	1102	5.2	-	-
4	Средства в Национальном банке	1103	5.3	256 226	294 927
5	Средства в банках	1104	5.4	721 493	481 022
6	Ценные бумаги	1105	5.5	228 818	245 171
7	Кредиты клиентам	1106	5.6	2 100 263	2 153 961
8	Производные финансовые активы	1107	5.12	117	321
9	Долгосрочные финансовые вложения	1108	5.7	1 174	1 174
10	Инвестиции в зависимые юридические лица			-	-
11	Инвестиции в совместно контролируемые юридические лица			-	-
12	Основные средства и нематериальные активы	1109	5.8	227 656	231 329
13	Доходные вложения в материальные активы			1 930	-
14	Имущество, предназначенное для продажи	1110	5.9	16 360	14 486
15	Деловая репутация			-	-
16	Отложенные налоговые активы	1111	5.10	-	-
17	Прочие активы	1112	5.11	141 560	128 757
18	**ИТОГО активы**	**11**		**3 798 169**	**3 662 338**
19	ОБЯЗАТЕЛЬСТВА				
20	Средства Национального банка	1201	5.13	66	-
21	Средства банков	1202	5.14	379 296	472 575
22	Средства клиентов	1203	5.15	2 433 156	2 282 482
23	Ценные бумаги, выпущенные банком	1204	5.16	41 840	51 722
24	Производные финансовые обязательства	1205	5.12	108	16
25	Отложенные налоговые обязательства	1206		68	90
26	Прочие обязательства	1207	5.11	221 217	225 357
27	**ВСЕГО обязательства**	**120**		**3 075 751**	**3 032 242**
28	СОБСТВЕННЫЙ КАПИТАЛ				
29	Уставный фонд	1211	5.18	86 148	86 148
30	Эмиссионный доход	1212	5.18	-	-
31	Резервный фонд	1213	5.18	126 813	126 813
32	Фонд переоценки статей баланса	1214	5.18	91 937	92 847
33	Накопленная прибыль	1215	5.18	381 969	307 837
34	Всего собственный капитал, принадлежащий головной организации-банку		5.18	686 867	613 645
35	Доля неконтролирующих акционеров		5.18	35 551	16 451
36	Всего собственный капитал	121	5.18	722 418	630 096
37	**Итого обязательства и собственный капитал**	**12**		**3 798 169**	**3 662 338**
38	Капитал дочерних юридических лиц			-	-

КОНСОЛИДИРОВАННЫЙ ОТЧЕТ О ПРИБЫЛЯХ И УБЫТКАХ НА 1 АПРЕЛЯ 2018 г.

«Приорбанк» Открытое акционерное общество

(в тысячах белорусских рублей)

№ п/п	Наименование статьи	Символ	Пункт примечаний	На 1 апреля 2018 год	На 1 апреля 2017 год
1	2	3	4	5	6
1	Процентные доходы	2011		63 016	75 191
2	Процентные расходы	2012		14 123	13 267
3	Чистые процентные доходы	201	6.1	48 893	61 924
4	Комиссионные доходы	2021		39 073	35 355
5	Комиссионные расходы	2022		15 643	8 728
6	Чистые комиссионные доходы	202	6.2	23 430	26 627
7	Чистый доход по операциям с драгоценными металлами и драгоценными камнями	203	6.3	-	27
8	Чистый доход по операциям с ценными бумагами	204	6.4	126	(185)
9	Чистый доход по операциям с иностранной валютой	205	6.5	11 588	11 966
10	Чистый доход по операциям с производными инструментами	206	6.6	809	288
11	Чистые отчисления в резервы	207	6.7	(6 241)	(19 666)
12	Прочие доходы	208	6.8	43 742	38 160
13	Операционные расходы	209	6.9	88 404	78 156
14	Прочие расходы	210		2 591	2 176
15	Прибыль до налогообложения	211		43 834	78 141
16	Налог на прибыль	212		9 361	10 351
17	Изменение отложенных налоговых активов	213		22	-
18	**ПРИБЫЛЬ**	**2**		**34 495**	**67 790**
19	Доля в прибыле (убытке) зависимых юридических лиц			-	-
20	Доля в прибыле (убытке) совместноконтролируемых юридических лиц			-	-
21	**ИТОГО ПРИБЫЛЬ (УБЫТОК)**			**34 495**	**67 790**
22	Доля в прибыли (убытке), принадлежащая головной организации-банку			33 277	65 414
23	Доля неконтролирующих акционеров в прибыли (убытке)			1 218	2 376

Председателя Правления С. А. Костюченко

Главный бухгалтер В. В. Манцивода

Дата подписания: 22 мая 2018 г.

Финансовая отчетность размещена на интернет-странице банка:
https://www.priorbank.by/kvartal-nye-otcety

Лицензия на осуществление банковской деятельности НБ РБ №12 от 06.05.2013 года. УНП 100220190

■ На экранах

СКОНЧЫЦЦА ЛЕТА

Апошнім часам толькі і гаворкі, што пра Сярэбранікава

«Васьмікласніца», «Дрэва», «Алюмініевыя агуркі» — песні Віктара Цоя, а таксама Макса Навуменкі з гуртом «Заапарк», Лу Рыда, Дэвіда Боўі, Ігі Попа загучалі ў нашумелым фільме Кірыла Сярэбранікава «Лета» і надалі высакароднасці чорна-беламу Савецкаму Саюзу праз веліччу, прыгажосць і меланхолію. На фоне 1980-х, Ленінграда і стылай камуналкі тут разыгралася пяшчотная гісторыя пра любоўны трыкутнік Цой — Макс Навуменка — яго жонка Наталля, а сама карціна прыбыла ў мінскія кінатэатры амаль адразу пасля гучнага паказу на Канскім кінафестывалі.

Гісторыя фільма, як гэта часта бывае, ідзе наперадзе самога фільма. Кірыла Сярэбранікава, які працаваў над карцінай пра Цоя, Навуменку і свабоду, арыштавалі літаральна на здымачнай пляцоўцы. Рэжысёра абвінавацілі ў крадзяжы дзяржаўных сродкаў, што выклікае сумнеў у грамадскасці. Пакуль шматлікія культурныя дзеячы выступалі (і выступаюць) у падтрымку свайго калегі, апошнія сцэны «Лета» здымаліся ўжо без рэжысёра, а мантажом Кірыл Сярэбранікаў займаўся, знаходзячыся пад хатнім арыштам.

Але нягледзячы на арышт і доўгі следчы працэс, карціна з'явілася ў конкурсе Канскага кінафестывалю, выйшла ў сусветны пракат і расказала не пра закрытую прастору нязручнага Савецкага Саюза, хоць гэты фон тут вельмі кінематаграфічна, але прысутнічае, а пра каханне і смутак, веліч і талент і нават больш за тое — пра роўнавялікасць заходнім ідалам.

Усё пачынаецца са знаёмства Цоя, студэнта ПТВ са спецыяльнасці «разьбяр па дрэве», з Максам Навуменкам на пляжнай рок-тусоўцы. Віктар прыходзіць з гітарай, выконвае песню «Лайдак», атрымлівае пахвалу Макса і заводзіць сяброўства з сям'ёй Навуменкаў.

Вельмі далікатна «Лета» расказвае пра платанічнае каханне паміж Цоем і Наталляй, высакародную дапамогу Макса пачаткоўцу ў рок-свеце Віктару і праспекту будучай культавай персоны. Нарэшце, пра палаючыя сэрцы, бунты, прагу свабоды, учынкі насуперак і мецяжы, якіх «ніколі не было». Увесь фільм дзеліцца на рэальнасць, дзе на фоне бытавой неўладкаванасці, абмежаванняў і чорна-белых колераў чалавек застаецца вялікім, і на эпізоды, што перадаюць латэнтны дух часу, але якіх ніколі не было. Разыграныя кліпы, анімацыйныя каляровыя ўстаўкі з перакладамі песень, персанаж Скептык, які глядзіць у камеру і паведамляе, якую кампазіцыю глядач толькі што праслухаў, дзіўна суседнічаюць з асноўным наратывам, але таксама перадаюць некаторае бунтарства і нежаданне падпарадкоўвацца правілам.

У выніку ўсё, што аказваецца за межамі нібыта цэнтральнай лініі — любоўнага трыкутніка, кажа пра музыку, час і яго смутак і ставрае пераклічку з сюжэтам — праз ныючае шкадаванне аб нязздзейсненым. Не, вонкава «Лета» сапраўды дынамічнае, гуллівае і «альтэрнатыўнае». Але тусоўкі ў камунальнай кватэры, скачкі цераз вогнішча на пляжы, смелыя прычоскі, танец Ліі Ахеджакавай, абвешаная пласцінкамі сцяна здаецца нейкім антонімам рэальнасці, адыходам ад яе.

А ў рэальнасці — каханне, якое так і не здарылася, але абярнулася маўклівай прыхільнасцю; перарванае жыццё куміраў, што ў фільме не паказваецца, але маецца на ўвазе; знаходжанне ў чорна-белым Савецкім Саюзе, які так і не прапанаваў рок-музыкам нешта апроч тугі аб невядомым.

Трэба сказаць, Кірыл Сярэбранікаў, нягледзячы на тое, што праўдападобнасць сцэнарыя моцным словам раскрытыкаваў Барыс Грабеншчыкоў і не толькі ён, стварыў галоўнае, што трэба гэтаму фільму, — настрой, прычым усёпаглынальны. Дарэчы ён выкарыстаў знакі і адсылкі. На ролю саліста «Заапарка» запрасіў саліста сучаснага гурта «Звяры» Рамана Більіка. Віктара Цоя з яго карэйскімі каранямі іграе карэйскі акцёр Тэа Ю. А як хвацка ў адной сцэне Цой б'ецца з нападаючымі, бо вядома, што ў жыцці ён пераймаў Бруса Лі. Невялікая, але шматзначная роля Аляксандра Башырава з яго словамі «вы спяваеце варожыя песні» адсылае да яго ж ролі ў «Ігле» і «Асе».

Бязмерна добрыя ў гэтым фільме Дэвід Боўі, Ігі Поп і іншыя — нарэшце, заходняя музыка ў Савецкім Саюзе паказваецца не як нешта чужароднае і ледзь даступнае, а як натуральная частка жыцця і культурнага кантэксту. Паглядзець хоць бы на вывешаныя на сцяне пласцінкі — у рэчаіснасці яны былі занадта дарагімі, каб бязбоязна выстаўляць іх, але Сярэбранікаву не трэба ствараць культы і акцэнтаваць увагу на складанасцях закрытай савецкай сістэмы. Яму патрэбен фон, на якім глядач убачыць рускі рок роўнавялікім. Веліч Навуменкі, акрамя іншага, у тым, што ён падтрымлівае пачаткоўца Цоя, нягледзячы на яго прагулкі з Наталляй. Веліч Цоя сумневаў не выклікае.

Фільм і сам па сабе аказаўся сімвалічным. Сюжэт, дзе пра свае правы заяўляе андэграўнднае мастацтва, а песню «Дрэнь» Макс Навуменка спявае з дазволу і пад наглядам партыйных функцыянераў, непасрэдна адсылае да сённяшняга дня, дзе знакі кантролю выяўляюцца ўжо ў адрас аднаго з самых вядомых расійскіх тэатральных і кінарэжысёраў Кірыла Сярэбранікава.

Цой завяршыў фільм песняй «Дрэва», чорна-белае савецкае «лета» скончылася, а туга аб тым, што не збылося, — засталася.

Ірэна КАЦЯЛОВІЧ

СЁННЯ

Сонца

	Усход	Захад	Даўжыня дня
Мінск —	4.37	21.43	17.06
Віцебск —	4.18	21.41	17.23
Магілёў —	4.27	21.33	17.06
Гомель —	4.33	21.20	16.47
Гродна —	4.54	21.56	17.02
Брэст —	5.04	21.47	16.43

Месяц

Маладзік 13 чэрвеня.
Месяц у сузор'і Рака.

Імяніны

Пр. Веры, Валяр'яна, Дзяніса, Харытона, Усціна.
К. Элізы, Эльвіры, Юстыны, Базыля, Валерыя, Міхала.

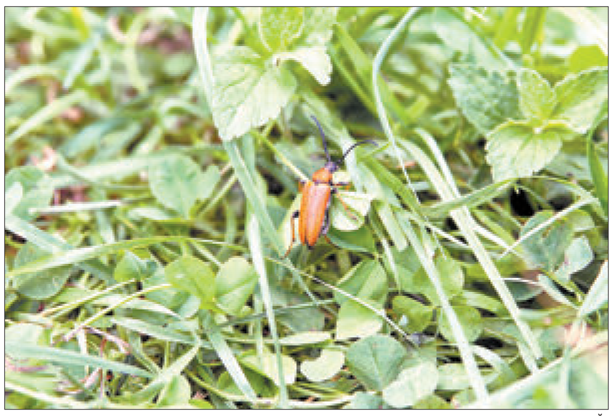

Фота Ліны МАЛІНІНАЙ.

ЗАЎТРА

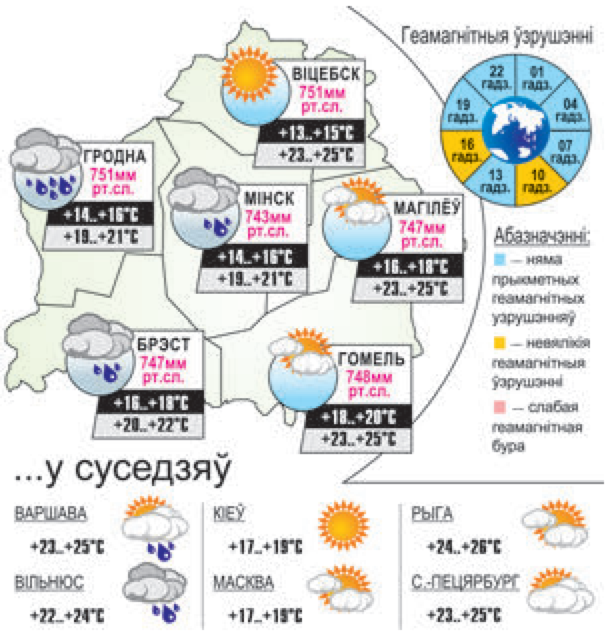

УСМІХНЕМСЯ

— Чаму на працу спазніліся?

— Жонцы за сняданкам стаў расказваць, Сяргей Іванавіч, які вы добры, чулы і спагадлівы начальнік, ды так захапіўся!

— Чаму сярод арыстакратаў не прынята рабіць татуіроўкі?

— А вы бачылі дзе-небудзь аэраграфію на «Ролс-Ройсе»?..

У мяне ёсць нармальная версія паходжання чалавецтва: бог жыў нармальна адзін з катамі, потым яму спатрэбілася паляцець на іншую планету, і ён па-хуткаму наляпіў дурняў, якія будуць за катамі наглядаць.

— Дарагі, а давай назавём сына Іраклій, а дачку — Васіліса?

— Ага, і будуць яны потым дзядзька Іра і цётка Вася...

caricatura.ru

Даты | Падзеі | Людзі

У краіне

1938 год — нарадзіўся Герой Беларусі, заслужаны работнік прамысловасці Рэспублікі Беларусь, ганаровы грамадзянін Мінскай вобласці Павел Марыеў. З 1959 года працаваў на БелАЗе: галоўны інжынер, дырэктар, генеральны дырэктар «Беларускага аўтамабільнага завода». З 2007-га — дырэктар навукова-тэхнічнага цэнтра «Аб'яднаны інстытут машынабудавання НАН Беларусі». Аўтар навуковых прац па даўгавечнасці, трываласці і металаёмістасці буйнагабарытных дэталяў і канструкцый машын. Распрацаваў і рэалізаваў у серыйнай вытворчасці новую канцэпцыю павышэння канструкцыйнай роўнатрываласці буйнагабарытных дэталяў і зварных канструкцый кар'ерных самазвалаў вялікай і асабліва вялікай грузападымальнасці. Лаўрэат Дзяржаўнай прэміі Беларусі (2011).

1948 год — нарадзіўся спартыўны дзеяч, заслужаны трэнер Беларусі Анатоль Усенка.

1968 год — заснавана ганаровае званне «Заслужаны архітэктар Беларускай ССР» (прысвойвалася да канца 1991 года).

У свеце

1868 год — нарадзіўся аўстрыйскі навуковец, адзін з заснавальнікаў імуналогіі, лаўрэат Нобелеўскай прэміі па медыцыне Карл Ландштэйнер. Адкрыў рэзус-фактар, даказаў інфекцыйную прыроду поліяміэліту.

1919 год — англійскія авіятары Джон Уільям Эклок і Артур Браўн пачалі першы ў свеце беспасадачны пералёт над Атлантычным акіянам.

1928 год — з'явіўся на свет легендарны кіраўнік партызанскага руху ў Лацінскай Амерыцы, герой кубінскай рэвалюцыі Эрнеста Чэ Гевара (поўнае імя — Эрнеста Рафаэль Гевара дэ ла Серна). Акрамя лацінаамерыканскага кантынента, дзейнічаў таксама ў Дэмакратычнай Рэспубліцы Конга і іншых краінах свету (даныя дагэтуль маюць грыф сакрэтнасці). Мянушку Чэ выкарыстаў для таго, каб падкрэсліць сваё аргенцінскае паходжанне. Выклічнік che з'яўляецца распаўсюджаным зваротам у Аргенціне.

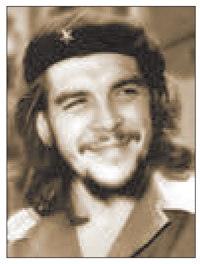

1965 год — група «The Beatles» запісала сваю легендарную песню «Yesterday».

ЗВЯЗДА БЕЛАРУСКАЯ ГАЗЕТА

ЗАСНАВАЛЬНІКІ: Савет Рэспублікі Нацыянальнага сходу Рэспублікі Беларусь, Палата прадстаўнікоў Нацыянальнага сходу Рэспублікі Беларусь, Савет Міністраў Рэспублікі Беларусь

РЭГІСТРАЦЫЙНАЕ ПАСВЕДЧАННЕ НУМАР 2 АД 17 ЛЮТАГА 2009 ГОДА, ВЫДАДЗЕНАЕ МІНІСТЭРСТВАМ ІНФАРМАЦЫІ РЭСПУБЛІКІ БЕЛАРУСЬ.

Дырэктар — галоўны рэдактар СУХАРУКАЎ Павел Якаўлевіч.

РЭДАКЦЫЙНАЯ КАЛЕГІЯ: В. АНУФРЫЕВА (намеснік галоўнага рэдактара), Н. ДРЫНДРОЖЫК, Н. КАРПЕНКА (першы намеснік галоўнага рэдактара), А. ЛЯЎКОВІЧ (першы намеснік дырэктара), М. ЛІТВІНАЎ (намеснік галоўнага рэдактара), А. КЛЯШЧУК, Н. РАСОЛЬКА, С. РАСОЛЬКА, А. СЛАНЕЎСКІ (намеснік галоўнага рэдактара), В. ЦЕЛЯШУК.

Выдавец — Рэдакцыйна-выдавецкая ўстанова «Выдавецкі дом «Звязда».

НАШ АДРАС: 220013 г. Мінск, вул. Б. Хмяльніцкага, 10-а.

ТЭЛЕФОНЫ Ў МІНСКУ: прыёмная – 287 19 19 (тэл./факс); аддзелаў: пісьмаў — 287 18 64, маркетынгу — 337 44 04, бухгалтэрыі: 287 18 81.

Аўтары апублікаваных матэрыялаў нясуць адказнасць за падбор і дакладнасць фактаў. Іх меркаванні не заўсёды супадаюць з меркаваннем рэдакцыі. Рэдакцыя па сваім меркаванні адбірае і публікуе адрасаваныя ёй пісьмы. Передрук матэрыялаў, апублікаваных у «Звяздзе», толькі з дазволу рэдакцыі.

http://www.zviazda.by;
e-mail: info@zviazda.by,
(для зваротаў): zvarot@zviazda.by

ПРЫЁМ РЭКЛАМЫ тэл./факс: 287 17 79, e-mail: reklama@zviazda.by

Матэрыялы, пазначаныя гэтым значком, носяць рэкламны характар. Адказнасць за змест рэкламы нясуць рэкламадаўцы.

Газета аддрукавана ў Рэспубліканскім унітарным прадпрыемстве «Выдавецтва «Беларускі Дом друку». ЛП № 02330/106 ад 30.04.2004. 220013, Мінск, пр. Незалежнасці, 79. Выходзіць 5 разоў на тыдзень.

Тыраж 20.008. Індэкс 63850. Зак. № 2226.

М 1 2 3 4 5 6 7 8 9 10 11 12
П 1 2 3 4 5 6 7 8 9 10 11 12

Нумар падпісаны ў 19.30 13 чэрвеня 2018 года.