ПРЫПЫНАК ІМЯ АДАМОВІЧА З'ЯВІЦЦА Ў ГЛУШЫ 4

ЯК АДПАЧЫВАЮЦЬ НАШЫ ДЗЕЦІ МС

Выдаецца з 9 жніўня 1917 г.

Родная газета на родным мове

ЗВЯЗДА

10 ЖНІЎНЯ 2018 г.
ПЯТНІЦА
№ 152 (28768)

9-24 стар. МЯСЦОВАЕ САМАКІРАВАННЕ +TV ПРАГРАМА

ЛІЧБА ДНЯ

7,7 тысячы

беларускіх школьнікаў у I паўгоддзі змаглі падпрацаваць у вольны ад вучобы час. Працоўны дагавор можна заключаць з 14 гадоў. За тры тыдні хлопчыкі і дзяўчаткі могуць зарабіць Br230—270. Усяго сёлета плануецца знайсці часовую падпрацоўку прыкладна для 30 тысяч непаўналетніх. У асноўным такой магчымасцю дзеці карыстаюцца падчас летніх канікул. Моладзі прапануецца пераважна некваліфікаваная праца: прыборка тэрыторый, азеляненне, рэстаўрацыя бібліятэчнага фонду, выраб сувеніраў, пашыў швейных вырабаў, вырошчванне сельгаспрадукцыі. Фінансаванне часовай занятасці моладзі ажыццяўляецца за кошт дзяржаўнага пазабюджэтнага фонду сацыяльнай абароны насельніцтва.

КОРАТКА

- УП «Белтэхагляд» падтрымлівае прапанову аб змене механізму выплаты дарожнага збору.

- **У Нацыянальны дзіцячы адукацыйна-аздараўленчы цэнтр «Зубраня» на аздараўленне прыедуць 150 дзяцей з Кітайскай Народнай Рэспублікі.**
- У Мінску 8 жніўня 2018 года ўзялі шлюб 108 пар.
- **У Грэцыі зафіксаваны два смяротныя выпадкі заражэння вірусам ліхаманкі Заходняга Ніла.**
- У Віцебску пачасціліся крадзяжы грошай з банкаўскіх картак у карыстальнікаў сацсетак.
- **Марыя Складоўская-Кюры ўзначаліла спіс 100 жанчын, якія змянілі свет.**

ISSN 1990 - 763X

■ Вытокі малой радзімы

КВЕТКІ НАД КРЫНІЦАЙ

Духоўная сувязь, гармонія прыроды і чалавека! У Лунінецкім раёне, паблізу старажытнай вёскі Кажан-Гарадок, дзесяць гадоў таму прабілася крыніца. Многія палешукі пабачылі ў гэтым з'яўленні сімвал адраджэння духоўнасці краю. Выток упарадкавалі — паставілі над ім калодзеж, асвяцілі, побач збудавалі альтанку. Не было таго дня, каб да крыніцы ніхто не прыходзіў, асабліва ў летнія дзянькі. Ваду палюбілі і жыхары суседніх вёсак — Дрэбска, Лахвы. Нядаўна пад апекай Сельскага Савета правялі яшчэ адно ўпарадкаванне некранутага кутка прыроды.

Каля крыніцы — карэнная кажан-гарадоцкая жыхарка, майстар інкрустацыі саломай Валянціна БУРА, захавальніца народнай культуры Палесся. Валянціне Фёдараўне застаўся сапраўдны скарб — жаночы святочны строй, які ў дваццатых гадах мінулага стагоддзя выткала, пашыла і ўпрыгожыла кветкавымі арнаментамі яе бабуля Варвара Вайцяхоўская. Ад бабулі да сваёй дачкі, а пазней і да ўнучкі — не рвецца нітка памяці і гонару: Валянціна марыць, каб кожная яе зямлячка ў сваім гардэробе мела і час ад часу насіла свой — кажан-гарадоцкі строй.

Анатоль КЛЯШЧУК, фота аўтара.

■ Харчовая бяспека

СЕЛЕКЦЫЯ ПАСКАРАЕЦЦА

Ці трэба адмаўляцца ад азімага жыта?

Новыя тэхналогіі ўсё больш уплываюць на сельскую гаспадарку. Вучоныя працуюць не толькі над абнаўленнем сартавога складу і вывядзеннем прадукцыйных жывёл, мяняецца сам уклад галіны — распрацоўваецца сучасная тэхніка, якая аблегчыць працу на сяле, рабатызаваныя фермы і нават новае камп'ютарнае забеспячэнне для гаспадарак.

Як перамагчы засуху?

Штогод мяняюцца найменні культур, якія вырошчваюцца на нашых палях. На змену старым сартам прыходзяць новыя — больш ураджайныя і адаптаваныя пад нашы кліматычныя ўмовы. За дзесяцігоддзе ў дзяржрэестр уключана больш як сто сучасных сартоў, толькі за апошнія тры — каля дваццаці. Наогул 80 працэнтаў збожжавых і зернебабовых культур, што вырошчваюцца на нашых палях, — беларускай селекцыі, а яшчэ нашы сарты ўключаны ў рэестры 80 краін свету.

Калі ў 90-х гадах азімы рапс, які вырошчваўся ў Беларусі, вымярзаў, то ў наш час выведзены зімаўстойлівыя сарты, якія запатрабаваныя ўжо і за межамі краіны. Наогул на сёння рапс — асноўная бялкова-алейная культура, яго пасевы займаюць каля 500 тысяч га. І хоць з-за неспрыяльнага надвор'я, як адзначаюць вучоныя, сёлета гаспадаркі не дабяруць ураджаю, дзяржзаказ будзе выкананы. Добра развіваецца кукуруза, яна дазволіць вырашыць пытанні з фуражом. Справа ў тым, што 70 працэнтаў збожжа, што вырошчваецца ў краіне, ідзе на фуражныя мэты.

Не сакрэт, што сёлета з-за чэрвеньскай засухі мы не атрымаем той ураджайнасці збожжавых, як планавалася. Між іншым, ад гэтага пацярпелі і гаспадаркі суседніх Польшчы і Расіі. Але ў вучоных ёсць пэўныя прапановы, што рабіць, каб наступствы ад такіх прыродных катаклізмаў былі менш небяспечныя для сельскай гаспадаркі. Распрацавана навукова абгрунтаваная структура пасяўных плошчаў.

СТАР. 3

■ Фінансы

ПАРТНЁРСТВА З ІНСПЕКЦЫЯЙ

Да канца года плануецца прыняць новую рэдакцыю Падатковага кодэкса

Дакумент сумесна рыхтавалі Міністэрства фінансаў разам з Міністэрствам па падатках і зборах. Асноўны ўпор у ім зроблены на спрашчэнне падатковага адміністравання, забеспячэння прастаты і зразумеласці нормаў, мінімізацыю прававой няўпэўненасці, няўзгодненасці прадпісанняў, заявіў на прэс-канферэнцыі ў Нацыянальным прэс-цэнтры намеснік міністра фінансаў Дзмітрый КІЙКО.

Спікер запэўніў, што распрацоўшчыкі законапраекта абмеркавалі ўсе пытанні, якія ў апошнія гады ўздымала бізнес-супольнасць, і па большасці з іх прынятае ўзгодненае рашэнне.

Адзін з асноўных прынцыпаў, які прадугледжаны ў новай рэдакцыі кодэкса, і быў закладзены ў Дэкрэт № 7, — прынцып добрасумленнасці плацельшчыка. «Разам з астатнімі прынцыпамі — роўнасці, стабільнасці заканадаўства, справядлівасці падаткаабкладання — закладзены прынцып добрасумленнасці плацельшчыка, і ён будзе азначаць наступнае: пакуль кантралёры не дакажуць, што здзейснена падатковае праваапарушэнне, і пакуль гэта не будзе дакументальна зафіксавана, да гэтага часу плацельшчык будзе прызнавацца добрасумленным», — растлумачыла намеснік міністра па падатках і зборах Эла Сяліцкая.

Наступнае новаўвядзенне: прынцып экстэрытарыяльнага абслугоўвання плацельшчыкаў — фізічных асоб. Зараз плацельшчык у любой сітуацыі, звязанай з падаткамі, вымушаны звяртацца ў падатковы орган па месцы сваёй рэгістрацыі. У якасці эксперымента ў законапраект закладзена права фізічнай асобы звяртацца ў любы падатковы орган краіны. Напрыклад, дэкларацыю можна будзе падаць па месцы камандзіроўкі. «Мы цяпер актыўна развіваем магчымасць электроннай падачы дэкларацыі, але разумеем, што не ўсе людзі яшчэ да гэтага гатовыя, — заўважыла Эла Сяліцкая. — Таму імкнёмся стварыць больш камфортныя ўмовы».

Змяненні закранулі памеры налічанай пені за нясвоечасова выплачаны падатак па выніках праверкі. Леташні Указ № 376 абмежаваў налічэнне пені тэрмінам не больш за пяць гадоў. Цяпер прапануецца налічваць пеню па выніках праверкі не больш за суму дадатковa налічанага падатку. Зараз пеня, налічаная па выніках праверкі за памылку шматгадовай даўніны, можа шматкроць перавысіць суму самой памылкі і прывесці плацельшчыка да банкрутства.

Спыненне вытворчай дзейнасці плацельшчыка выклікае і такі спосаб забеспячэння падатковых абавязацельстваў пры бягучай запазычанасці, як прыпыненне аперацый па рахунках. «Для стварэння нармальных умоў дзейнасці плацельшчыка мы прадугледзелі новы механізм: калі плацельшчык здзейсніў парушэнне, але да гэтага на працягу паўгода добраахвотна выконваў свае падатковыя абавязацельствы ў поўным аб'ёме, то такому плацельшчыку будзе дадзена яшчэ 10 дзён для выплаты падатку. Калі выплаціць, аперацыі па рахунках спыняцца не будуць, — прывяла прыклад новага падыходу намеснік міністра па падатках і зборах. — Калі плацельшчык напярэдадні парушэння плаціў падаткі са спазненнем, але да першага часта месяца, які ідзе за справаздачным (тэрмін для выплаты падаткаў — не пазней за 22 чысло), яму будзе дадзена пяць дадатковых дзён для добраахвотнага выканання сваіх абавязкаў. Выконвае — аперацыі па рахунках спыняцца не будуць. Калі плацельшчык нядобрасумленны, сістэматычна спазняецца з выплатай падаткаў, тады будзе выкарыстоўвацца дзеючы механізм. Такая градацыя дазволіць стварыць дадатковыя ўмовы для выплаты падаткаў і нармальнай работы плацельшчыкаў».

Па выніках праверкі дзеючы механізм спагнання недаплачаных падаткаў наступны: пасля ўручэння акта праверкі дадаткова налічваецца сума падатку, а на наступны дзень аперацыі па рахунках спыняюцца. У новай рэдакцыі прапануецца ўвесці яшчэ тры спосабы выплаты недаплачаных падаткаў: калі плацельшчык дае пад залог маёмасць (сваю або трэцяй асобы) або банкаўскую гарантыю, або паручыцельства, тады на працягу трох месяцаў аперацыі па рахунках не прыпыняюцца. Пасля гэтага тэрміну запазычанасць будзе спаганяцца не толькі з плацельшчыка, але і з паручыцеля або банка. Тры месяцы дазваляюць плацельшчыку абскардзіць рашэнне падатковай інспекцыі.

У законапраекце замацаваныя новыя падыходы па даванні адтэрміноўкі і растэрміноўкі выплаты запазычанасці па плацяжах у бюджэт. У адрозненні ад існуючага парадку, для атрымання адтэрміноўкі і растэрміноўкі плацельшчык павінен будзе закласці ў залог маёмасць, даць банкаўскую гарантыю або паручыцельства.

У законапраекце больш дакладна выкладзены механізм правядзення камеральных праверак. Калі падатковы орган выявіць парушэнне, ён накіруе патрабаванне плацельшчыку з указаннем ліквідаваць запазычанасць добраахвотна на працягу 10 дзён. Калі гэта адбываецца, або плацельшчык пераканаўча тлумачыць, чаму сведчанні ў яго дэкларацыі не супадаюць з тымі, якія мае інспекцыя, пакаранне не выкарыстоўваецца.

«Усе нашы дзеянні накіраваны на выбудоўванне партнёрскіх адносін з плацельшчыкам, каб падаткі плаціліся, у першую чаргу, добраахвотна, па-другое, каб гэтыя адносіны былі больш цывілізаванымі», — падкрэсліла спікер.

Вольга МЯДЗВЕДЗЕВА

❍ У ТЭМУ

Мінфін ацэньвае страты бюджэту ў 2019 годзе ад падатковага манеўру ў нафтавай сферы Расіі ў Br600 млн, паведаміў таксама Дзмітрый Кійко.

Страты чакаюцца ад скарачэння вывазных мытных пошлін на нафтапрадукты, закладзена 25-працэнтнае зніжэнне ставак акцызаў на паліва. Гэтыя абставіны абмяжоўваюць магчымасці па зніжэнні падатковай нагрузкі ў Беларусі.

У сярэднетэрміновай перспектыве гэтыя рызыкі трэба мінімізаваць, што магчыма вырашыць пры прапрацоўцы комплексных пытанняў магчымай падатковай рэформы.

Дзмітрый Кійко таксама расказаў, што Беларусь пачынае кансультацыі з расійскім бокам наконт наступстваў падатковага манеўру для эканомікі нашай краіны. Беларускі бок не выключае, што цяперашняя сітуацыя прывядзе да немагчымасці функцыянавання адзінага рынку нафтапрадуктаў у ЕАЭС. «Рэалізуючы падатковы манеўр, паралельна Расійская Федэрацыя ўводзіць у сябе новыя механізмы субсідавання ўласных перапрацоўшчыкаў нафты, так званы адмоўны акцыз, для якога ў нас крыніц няма», — заўважыў Дзмітрый Кійко.

У выніку можа скласціся непрапарцыйны рынак паліва: у Беларусі яно будзе значна даражэйшае, чым у Расіі. «Ва ўмовах адкрытай мяжы гэта прывядзе да неканкурэнтных умоў, па сутнасці, расійскія нафтапрадукты будуць выцясняць беларускія з нашага рынку. Таму яшчэ адзін варыянт — правядзенне кансультацый для пошуку магчымых кампенсацыйных механізмаў у рамках міждзяржаўных адносін для ўстанаўлення і захавання роўных канкурэнтных умоў» , — адзначыў намеснік міністра.

■ Парламенцкі дзённік

Не патануць у дробязях

У цэнтры ўвагі дэпутатаў будзе фарміраванне бюджэтнай і падатковай палітыкі

Аб гэтым учора заявіў старшыня Палаты прадстаўнікоў Нацыянальнага сходу Уладзімір АНДРЭЙЧАНКА на пасяджэнні Савета, на якім абмяркоўвалі напаўненне восеньскай сесіі.

Спікер адзначыў, што на сённяшні момант у Палаце прадстаўнікоў знаходзіцца 37 законапраектаў, а да пачатку сесіі іх колькасць значна вырасце. 20 законапраектаў будуць разглядацца ў другім чытанні, значыць яны павінны быць абавязкова прыняты восенню.

«Час, які застаецца, неабходна максімальна выкарыстоўваць для таго, каб да наступнага пасяджэння Савета палаты, якое пройдзе ў верасні і дзе будзе разгледжаны праект парадку дня асенняй сесіі, мы падышлі з пакетам узгодненых законапраектаў. Неабгрунтаваных зацяжак і фармальнага стаўлення да законапраектнай работы быць не павінна», — падкрэсліў Уладзімір Андрэйчанка.

Як адзначалася вышэй, у прыярытэце — блок пытанняў, звязаных з фарміраваннем бюджэтнай і падатковай палітыкі. На думку спікера, тут асноўны акцэнт неабходна зрабіць на рэалізацыі рашэнняў Прэзідэнта па стымуляванні дзелавой ініцыятывы грамадзян, падтрымцы сярэдняга і малога бізнесу, фарміраванні збалансаванага, зразумелага людзям і суб'ектам гаспадарання падатковага заканадаўства. «Пры гэтым самым уважлівым чынам варта падысці да выканання дзяржавай сваіх сацыяльных абавязацельстваў. Неабходна шчыльна працаваць з урадам у рамках міжведамасных груп, ужо зараз уносіць і адстойваць свае прапановы, каб пасля афіцыйнага ўнясення пакета законапраектаў у частцы бюджэту, падаткаў у Палату прадстаўнікоў мы не патанулі ў дробязях, а маглі сканцэнтравацца на разглядзе канцэптуальных пытанняў», — дадаў Уладзімір Андрэйчанка.

Як расказаў журналістам **намеснік старшыні Палаты прадстаўнікоў Нацыянальнага сходу Баляслаў ПІРШТУК**, ёсць цэлы блок досыць складаных законапраектаў. «Напрыклад, Жыллёвы кодэкс, у які будзем чарговы раз уносіць змяненні, Працоўны кодэкс — гэта тыя нарматыўныя дакументы, якія, па сутнасці, датычацца ўсяго насельніцтва краіны, — сказаў ён. — Гэтым разам у нас будзе разглядацца пяць законапраектаў, якія ўнесены па ініцыятыве нашых дэпутатаў. Нам хацелася б, каб дэпутаты працавалі больш актыўна. Яны лепш адчуваюць свае акругі, настроі і патрэбы людзей. Два з іх [з законапраектаў] датычацца эканамічнага блока — гэта інвестыцыі і прыватызацыя, тры — прыродаахоўнага характару».

Таксама віцэ-спікер дадаў, што будзе разгледжаны абсалютна новы законапраект аб арганічнай прадукцыі. На яго думку, для Беларусі ён вельмі важны, бо гэта дасць магчымасць атрымаць якасныя прадукты без прымянення хіміі. Зараз адпрацоўваюцца ўсе нюансы, каб гэты законапраект быў прыняты ўжо ў ходзе будучай сесіі.

Баляслаў Пірштук звярнуў увагу, што ёсць і досыць няпростыя законапраекты па дарожным і аўтамабільным руху, па электронных подпісах і рэгістры насельніцтва. Акрамя таго, у Палаце прадстаўнікоў плануюцца парламенцкія слуханні па шэрагу тэм, сярод якіх — турыстычная і інвестыцыйная прывабнасць Беларусі.

Вядома, гаворка зайшла і аб праекце Падатковага кодэкса. «Пакуль ён да нас не паступіў, але ўрад заканчвае гэтую работу. Я мяркую, што недзе ў верасні ён да нас паступіць, потым цэлы бюджэтны пакет яшчэ будзе па 2019 годзе — гэта вельмі сур'ёзныя дакументы, — сказаў віцэ-спікер. — Падатковае заканадаўства, я думаю, толькі лянівы не абмяркоўвае. Усім хацелася б паслаблення, але разам з тым нам усім хацелася б, вядома, знайсці механізмы напаўнення бюджэту. Добра прымаць нейкі льготны пакет, калі добрая напаўняльнасць бюджэту».

Што да ўмоў для малога і сярэдняга бізнесу, то, на думку намесніка старшыні Палаты прадстаўнікоў, трэба ўсё максімальна спрасціць. «На мой погляд, у нас заканадаўства перагружана, вельмі шмат рознай справаздачнасці, вельмі шмат розных рэвізій, кантрольных функцый. Усе, асабліва нашы бізнес-супольнасці, сыходзяцца на тым, што трэба гэты блок разгрузіць, — дадаў Баляслаў Пірштук. — Я згодны: нам трэба папрацаваць над тым, каб заканадаўства было зразумелае, празрыстае і каб рызык было менш у тых, хто вядзе бізнес».

Уладзіслаў ЛУКАШЭВІЧ

ШТО Ў СВЕЦЕ РОБІЦЦА

Па Ізраілю выпусцілі 150 ракет

Баевікі ХАМАС выпусцілі па тэрыторыі Ізраіля з сектара Газа каля 150 ракет. Пра гэта ў Twitter паведаміла прэс-служба Арміі абароны Ізраіля. Удакладняецца, што 25 снарадаў былі перахопленыя сістэмай супрацьракетнай абароны «Жалезны купал». Сірэны паветранай трывогі спрацоўвалі ў 19 населеных пунктах Ізраіля. Большая частка ракет упала ў незаселенай мясцовасці. Ізраільская авіяцыя ў адказ нанесла ўдары па больш чым 140 ваенных аб'ектаў ХАМАС у Газе. Сярод іх штабы, тунэлі, трэніровачныя лагеры, арсеналы, палігоны, а таксама фабрыка па вытворчасці жалезабетонных канструкцый і некалькі пазіцый баевікоў. Напружанне на мяжы сектара Газа захоўваецца з сакавіка 2018 года.

Эквадор увёў рэжым надзвычайнага становішча з-за прытоку венесуэльскіх мігрантаў

Улады Эквадора ўвялі рэжым надзвычайнага становішча ў трох правінцыях краіны ў сувязі з прытокам мігрантаў з Венесуэлы. Адпаведная заява размешчана на сайце эквадорскага МЗС. Па звестках ведамства, надзвычайнае становішча ўводзіцца ў сталічнай правінцыі Пічынча, а таксама правінцыях Карчы і Эль-Ора, якія мяжуюць з Калумбіяй і Перу адпаведна. Рэжым будзе дзейнічаць на працягу жніўня, але можа быць прадоўжаны, калі ўзнікне неабходнасць. Штодня ў Эквадор прыбывае да 4,2 тысячы венесуэльцаў, паведамляе МЗС. У названыя раёны будуць накіраваныя дадатковыя сілы міграцыйнага кантролю, медыкі, псіхолагі і сацыяльныя работнікі. Міжнародныя арганізацыі гатовыя даць ваду, харчовыя пайкі, прадметы гігіены і палаткі.

Знайшліся нашчадкі Моны Лізы

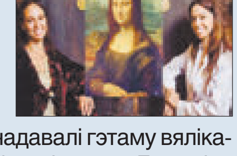

Сёстры Строцы называюць сябе прамымі нашчадкамі адной з самых вядомых жанчын у гісторыі, перадае Euronews. «Бабуля заўсёды гаварыла пра наша з ёй [Монай Лізай] сваяцтва. Але мы ніколі не надавалі гэтаму вялікага значэння. Да таго часу, пакуль наш сябар, гісторык Дамяніка Савіні не вырашыў вывучыць нашы архівы», — расказвае адна з сёстраў. Сям'я Строцы — старадаўні род з Фларэнцыі, у эпоху Рэнесансу параўнацца з яго магутнасцю маглі толькі Медычы. Але вядомасць Строцы прынесла менавіта муза да Вінчы. Прафесар гісторыі мастацтваў з універсітэта Фларэнцыі Рэб Хэтфілд, які прысвяціў вывучэнню творчасці да Вінчы 15 гадоў, пагадзіўся з заявай сясцёр Строцы і адзначыў, што яны могуць з упэўненасцю лічыць сябе нашчадкамі Моны Лізы.

СЕЛЕКЦЫЯ ПАСКАРАЕЦЦА

(Заканчэнне. Пачатак на 1-й стар.)

«Беларусь знаходзіцца не ў самай спрыяльнай зоне для вядзення сельскай гаспадаркі. Для атрымання адзінкі раслінаводчай прадукцыі нам трэба ўкласці на 20 працэнтаў больш, чым у Польшчы, на 50 працэнтаў больш, чым у Германіі, і ў два разы больш, чым у Злучаных Штатах, — заўважае **намеснік генеральнага дырэктара па навуковай рабоце Навукова-практычнага цэнтра НАН Беларусі па земляробстве Эрома УРБАН.** — Вы самі бачыце: нягледзячы на тое, што сёлета былі вытрыманы ўсе тэхналагічныя ўмовы, унесена дастатковая колькасць угнаенняў, праведзена абарона, мы некалькі не дабяром той валавы збор, які намячалі ў пачатку агранамічнага года, — у маі—чэрвені не было ападкаў, запас вільгаці наблі-жаўся да крытычнай адзнакі». Зразумела, такія рызыкі трэба ўлічваць. І на думку вучонага, адмова ад пасеваў азімага жыта (найбольш адаптаванага і прыстасаванага да кліматычных «сюрпрызаў») — няправільны кірунак у развіцці гаспадарак, асабліва Гомельскай вобласці. Гэта культура лічыцца страхавой не толькі ў Беларусі, але ва ўсім свеце, — заўважае Эрома Пятровіч. — Для прыкладу ў Польшчы азімае жыта займае 1 мільён 200 га, у нас гэты паказчык значна меншы.

Сярод праблем, над вырашэннем якіх працуюць вучоныя, — недахоп зернебабовых культур. Так, каб атрымліваць збалансаваныя па бялках кармы, іх неабходна вырошчваць на плошчах 300—350 тысяч гектараў. І сёння навукоўцы працуюць з такімі культурамі, як лубін, раянавалі новыя сарты гароху. За апошнія гады створаны і ўласныя гібрыды кукурузы, у выніку мы атрымліваем больш таннае насенне гэтай культуры і можам эканоміць валюту, якая раней ішла на закупку падобнага насення з-за мяжы.

Меню для рагулі

Над пытаннямі, як павялічыць прадукцыйнасць жывёлагадоўлі, укараніць новыя селекцыйныя і рэсурсазберагальныя тэхналогіі, працуюць даследчыкі Навукова-практычнага цэнтра НАН Беларусі па жывёлагадоўлі.

Сумесная мэтанакіраваная работа з Мінсельгасхарчам і племяннымі прадпрыемствамі краіны дазволіла вывесці дзве новыя заводскія лініі галштынскай папуляцыі малочных кароў айчыннай селекцыі, якія вызначаюцца высокім узроўнем малочнай прадукцыйнасці і развіцця.

Пры Мінсельгасхарчы створана камісія па апрабацыі ліній з удзелам прадстаўнікоў племянных гаспадарак, аграрных ВНУ краіны. Таксама ў найбліжэйшы час плануецца атрымаць яшчэ дзве новыя лініі. Уся гэта работа скіраваная на стварэнне да 2020 года новай пароды Белгалштын.

У галіне мясной жывёлагадоўлі распрацавана праграма стварэння селекцыйных статкаў абердзін-ангускай пароды для вывядзення адаптыўных заводскіх ліній з выкарыстаннем сучасных дасягненняў генетыкі.

Трэба сказаць, што вучоных хвалююць і пытанні ўтрымання буйной рагатай жывёлы. Так, у хуткім часе плануецца распачаць будоўлю новай фермы, адаптаванай пад патрэбы жывёл. Распрацаваны новыя рашэнні, звязаныя з вентыляцыяй памяшканняў, даеннем кароў на рабатызаванай каруселі, будзе выкарыстана аўтаматычнае кармленне жывёл. Нават планіроўка «падбіралася» так, каб палепшыць біялагічны стан жывёл.

Ужо распрацавана і прайшла дзяржаўную экспертызу праектна-каштарысная дакументацыя на будаўніцтва гэтага інавацыйнага малочна-таварнага комплексу на 1000 дойных кароў з замкнёным цыклам у РУПП «Вусце» НАН Беларусі Аршанскага раёна на 2017— 2025 гады.

Каб вырашыць праблему раслінна-га бялку ў кармленні буйной рагатай жывёлы, вучоныя выкарысталі шматкампанентныя бабова-злакавыя травастоі, у склад якіх уваходзяць сумесі насення канюшыны, люцэрны, райграсу, цімафееўкі і фесталоліума. Такое багацце бабовых кампанентаў дазваляе забяспечыць малочную галіну кармамі насычанымі пратэінамі. Такі рацыён павялічвае малочную прадукцыйнасць кароў, памяншае выдаткі кармоў на 5-7 працэнтаў, зніжае захворванні жывёл.

Біятэхналогіі, якія выкарыстоўваюцца ў жывёлагадоўлі, дазваляць паскорыць селекцыйны працэс. Так, як паведаміў **намеснік дырэктара па навуцы Навукова-практычнага цэнтра НАН Беларусі па жывёлагадоўлі Аляксандр БУДЗЕВІЧ,** цэнтрам па ўзгадненні з племянной службай краіны на пастаяннай аснове вядзецца работа па трансплантацыі эмбрыёнаў буйной рагатай жывёлы ў вядучых племзаводах краіны. У перспектыве нават прымяненне тэхналогіі перасадкі зародышаў.

Укараняюцца ў жывёлагадоўлі і новыя інфармацыйныя тэхналогіі. Па заказе Мінсельгасхарча цэнтр распрацоўвае комплекс праграмна-тэхнічных сродкаў дзяржаўнай інфармацыйнай сістэмы ў галіне племянной справы, стварае праграмнае забеспячэнне для цэнтраў селекцыі і генетыкі ў свінагадоўлі, для племянных гаспадарак.

Алена ДЗЯДЗЮЛЯ.

Надвор'е

У ВЫХАДНЫЯ СПЯКОТА АДСТУПІЦЬ. НЕНАДОЎГА

У Беларусі ў выхадныя спякота спадзе і пройдуць кароткачасовыя дажджы, паведамілі карэспандэнту БелТА ў Рэспубліканскім цэнтры па гідраметэаралогіі, кантролі радыеактыўнага забруджвання і маніторынгу навакольнага асяроддзя Мінпрыроды.

Дзякуючы антыцыклону апошні дзень працоўнага тыдня, 10 жніўня, будзе гарачы і ў асноўным без ападкаў. Тэмпература паветра ўначы складзе ад плюс 11 градусаў па ўсходзе да плюс 19 па захадзе краіны, днём будзе 25—30 цяпла, па паўднёвым захадзе краіны паветра прагрэецца да 32 градусаў.

У гэтыя выхадныя атмасферны фронт, які змяшчаецца з Заходняй Еўропы, абумовіць кароткачасовыя дажджы і ненадоўга аслабіць спякоту, канстатавалі ў Белгідрамецы.

У суботу, 11 жніўня, ноччу ў заходніх, а днём і ў цэнтральных раёнах краіны пройдуць кароткачасовыя дажджы рознай інтэнсіўнасці. Месцамі прагрымяць навальніцы. Тэмпература паветра ўначы складзе 12—19 градусаў цяпла, днём у асноўным плюс 25—31, толькі па паўночным захадзе краіны яна паднімецца не вышэй за 19—24 градусы цяпла.

У нядзелю, 12 жніўня, ноччу пад уплывам франтальнага падзелу на большай частцы тэрыторыі краіны пройдуць кароткачасовыя дажджы рознай інтэнсіўнасці. Днём у асобных раёнах таксама не абыдзецца без кароткачасовых дажджоў. Месцамі прагрымяць навальніцы, днём у асобных раёнах — з парывістым ветрам. Тэмпература паветра ўначы складзе 12—18 градусаў цяпла, днём плюс 20—27.

У пачатку наступнага тыдня тэрыторыя Беларусі зноў апынецца пад уплывам антыцыклону, дажджы малаверагодныя, а тэмпературны фон пачне павышацца.

У панядзелак, 13 жніўня, будзе пераважна без ападкаў. Ноччу і раніцай у асобных раёнах чакаецца слабы туман. Тэмпература паветра ўначы складзе 10—17 цяпла, днём плюс 22—28, па паўднёвым захадзе краіны паветра прагрэецца да 30 градусаў.

У аўторак, 14 жніўня, прагназуецца пераважна без ападкаў, толькі раніцай і днём у заходніх раёнах рэспублікі магчымыя кароткачасовыя дажджы, месцамі навальніцы. Ноччу і раніцай у асобных раёнах будзе слабы туман. Тэмпература паветра ўначы складзе 12—19 градусаў цяпла, днём плюс 27—32.

«Вада ў рэках і вадаёмах Беларусі ўжо добра прагрэлася, тэмпература вады ў асноўным складае плюс 21—24, на рацэ Прыпяць вада прагрэлася да 24—26 градусаў. Акрамя таго, у сувязі з гарачым і сухім надвор'ем устанавілася высокая пажаранебяспека лясоў, будзьце асцярожныя з агнём», — праінфармавалі ў Белгідрамецы

Новыя кнігі

Жыццё праходзіць у вандроўках

Выдавецтва «Мастацкая літаратура» прадоўжыла творчы праект «Светлыя знакі: паэты Кітая». Новы зборнік вершаў — «Подых усходняга сілу» Су Шы.

Кніга выйшла на кітайскай і беларускай мовах. Вершы паэта XI стагоддзя на беларускую пераўвасобілі Алесь Емяльянаў-Шыловіч, Навум Гальпяровіч, Вераніка Жукавец, Юлія Алейчанка, Таццяна Сівец. Пераклады здзейснены па падрадкоўніках з мовы арыгінала. Сёння ў Кітаі паэзію Су Шы любіць вытанчаны, адукаваны чытач, які ўмее разгледзець колеры жыцця. Вопытны чыноўнік, мастак слова ўсё ж меў славу праўдашукальніка, рэаліста, здольнага правільна ацэньваць час і дзеі тых асоб, што кіравалі краінай, асобныя яе рэгіёнамі. З пасады памочніка першага міністра Ван Аньшы з-за нязгоды з рэалізацыяй так званага новага палітычнага курса Су Шы быў звольнены і перабраўся з Пекіна ў Ханчжоў. Затым паэт служыў у іншых гарадах, правінцыях і за свае палітычныя, грамадскія погляды меў надзвычайнае адабрэнне ад простага люду. Прайшоў творца і выпрабаванне турмой, дзе, абыйганы, правёў 103 дні. Пасля атрымаў мянушку «Пустэльнік Дунпо». Калі ў выдавецтве «Мастацкая літаратура» разглядалі пытанне пра выбар новага аўтара серыі, кітайскія калегі (і найперш — доктар філалагічных навук Чжан Хуэйцінь з Другога Пекінскага ўніверсітэта замежных моў) параілі спыніцца на творчасці Су Шы. Дарэчы, у серыі «Светлыя знакі: Паэты Кітая» існуе міжнародны рэдакцыйны савет, у які ўваходзяць і прадстаўнікі навуковай і творчай інтэлігенцыі Кітая — Лю Сулін, Цай Цзяньфэнь, Чжан Хунбо, Лю Мяа, Чжан Хуэйцінь. Да нядаўняга часу актыўна развіццю серыі спрыяў славуты кітайскі перакладчык Гаа Ман. Перакладчык Максіма Танка, Святланы Алексіевіч, Саюзам пісьменнікаў Беларусі ён адзначаны знакам «За вялікі ўклад у літаратуру».

Варта нагадаць, што зборнік вершаў «Подых усходняга сілу» — дванаццатая кніга серыі «Светлыя знакі: Паэты Кітая», якая ўключна да дзясятай кнігі выходзіла ў Выдавецкім доме «Звязда». Аўтары серыі — Ван Вэй, Ай Цін, Ду Фу, Лі Бо, Лі Хэ, Лі Цінчжаа, Ван Гачжэнь, Мэн Хаажань, Сюй Чжымо, Вэнь Ідо. Асобна ў зборніку «Храм на гары» выйшлі пераклады кітайскай паэзіі, якія ажыццявіў народны паэт Беларусі Рыгор Барадулін.

Сяргей ШЫЧКО

Бяда

ПАЙШОЎ НА ДНО, РАТУЮЧЫ ДЗЯЎЧЫНУ...

Як паведамілі ў Пінскай гарадской арганізацыі ратавання на водах, няшчасны выпадак адбыўся прыкладна ў 17.00.

Паводле папярэдняй інфармацыі, кампанія маладых людзей адпачывала за горадам на беразе Прыпяці. Нягледзячы на тое, што купацца ў гэтым месцы забаронена, двое з кампаніі забаўляліся скачкамі з тарзанкі і прапанавалі скокнуць дзяўчыне, якая знаходзілася з імі.

Спачатку яна адмовілася, паколькі не ўмела плаваць, але хлопцы яе ўгаварылі. Пасля скачка ў ваду дзяўчына стала тануць. Маладыя людзі паспрабавалі яе выратаваць, але самі пайшлі на дно.

Людзі, што адпачывалі побач, выклікалі ратавальнікаў і дапамаглі выбрацца дзяўчыне і аднаму хлопцу.

Работнікі выратавальнай станцыі дасталі з вады цела юнака 2001 года нараджэння. Да прыбыцця хуткай медыцынскай дапамогі ратавальнікі праводзілі рэанімацыйныя мерапрыемствы, але вярнуць хлопца да жыцця не атрымалася.

У 17.55 медыкі канстатавалі яго смерць.

Сяргей РАСОЛЬКА

Без бюракратызму і толькі па справах

Традыцыйныя прамыя тэлефонныя лініі адбудуцца 11 жніўня ў Мінгарвыканкаме і аблвыканкамах. Уладны будуць адказваць на пытанні жыхароў краіны з 9.00 да 12.00.

старшыня БРЭСЦКАГА аблсавета дэпутатаў Юрый Іосіфавіч НАРКЕВІЧ. Тэл. 8 016 221 31 21;

першы намеснік старшыні ВІЦЕБСКАГА аблвыканкама Алег Сяргеевіч МАЦКЕВІЧ. Тэл. 8 021 222 22 22;

першы намеснік старшыні ГОМЕЛЬСКАГА аблвыканкама Аляксандр Віктаравіч МІКАЛУЦКІ. Тэл. 8 023 233 12 37;

кіраўнік спраў ГРОДЗЕНСКАГА аблвыканкама Ігар Андрэевіч ПАПОЎ. Тэл. 8 015 273 56 44;

намеснік старшыні МАГІЛЁЎСКАГА аблвыканкама Андрэй Міхайлавіч КУНЦЭВІЧ. Тэл. 8 022 250 18 69;

кіраўнік спраў МІНСКАГА аблвыканкама Уладзімір Аляксандравіч ГУРЫНОВІЧ. Тэл. 8 017 500 41 60;

кіраўнік спраў МІНСКАГА гарвыканкама Ганна Мар'янаўна МАЦЕЛЬСКАЯ. Тэл. 8 017 222 44 44.

Глуша Адамовіча

«Звязда» працягвае друкаваць матэрыялы ў падтрымку адкрыцця ў пасёлку Глуша Бабруйскага раёна музея, прысвечанага творчасці Алеся Адамовіча.

ГЛУША ПАЧНЕЦЦА З АДАМОВІЧА

Першы прыпынак пасёлка з боку Бабруйска ў будучым атрымае імя пісьменніка

Непрыкметна прайшоў чарговы дзень нараджэння пісьменніка, ужо 25-ы без яго ўдзелу. Алесь Адамовіч нарадзіўся менавіта 3 жніўня, хоць афіцыйна гэты дзень адзначаецца 3 верасня. Дата, якую для яго прыдумала маці, каб падмаладзіць сына і выратаваць яму жыццё. Беларускі класік зрабіў шмат для таго, каб пра яго «малую радзіму» даведалася як мага болей людзей.

Цяпер стаіць задача папулярызаваць месца, дзе прайшло дзяцінства будучага пісьменніка і адкрыць музей. Збор сродкаў на рэканструкцыю пад яго аўтэнтычнага будынка аптэкі, які ў гады вайны быў яшчэ і цэнтрам народнага супраціўлення ворагу, працягваецца. А паралельна ствараюцца іншыя сімвалічныя аб'екты. У маі на сайце Бабруйскага райвыканкама з'явілася прапанова прыняць удзел у конкурсе на афармленне аднаго з прыпынкаў пасёлка ў адамовіцкім стылі. Нядаўна мы даведаліся, што работа над увасабленнем у жыццё гэтага праекта пачалася.

На сайце райвыканкама паведамлялася, што конкурс праводзіцца з мэтай ушанаваць памяць Алеся Адамовіча і прыцягнуць увагу да Глушы як месца, дзе можа з'явіцца паўнавартасны турыстычны комплекс, прысвечаны пісьменніку. Прыемна паведаміць, што аўтарам ідэі стварэння такога конкурсу і яе рэалізатарам стаў ужо добра нам знаёмы па папярэдняй публікацыі бабруйчанін

Чым не пляцоўка да будучага помніка?

Андрусь Архіпенка, той самы, які назбіраў грошай на помнік Алесю Адамовічу. Ёсць спадзяванні, што бюст у найбліжэйшыя некалькі месяцаў усталююць.

— Грошы народныя, і я бачу гэты помнік выключна каля будынка аптэкі, — выказала сваё меркаванне дачка пісьменніка Наталля Адамовіч. — З гэтым згодны і аўтар помніка, скульптар Генадзь Лойка. Там якраз ёсць месца, дзе з часам можна будзе стварыць літаратурны сквер, паставіць альтанкі і лаўкі. Нідзе болей у Глушы няма такога зручнага месца для будучых творчых сустрэч.

Паралельна вядзецца работа над стварэннем «адамовіцкага» прыпынку.

Андрусь паведаміў, што на конкурс паступіла каля 20 ідэй. Усе іх плануецца задзейнічаць, бо ў кожнай ёсць нешта цікавае. Вырашана зрабіць прыпынак «нулявым кіламетрам», ад якога будуць паказальнікі да дома, дзе пэўны час жыў Алесь Адамовіч, вуліцы, названай у яго гонар, да могілак, дзе ён пахаваны, да помніка, іншых мясцін, звязаных з гэтым пісьменнікам. Усё робіцца для таго, каб нават турысты-адзіночкі змаглі самастойна прайсціся па адамовіцкіх мясцінах і не заблукаць.

— Ідэя з прыпынкам вельмі цікавая, — адзначыў **Ігар ЛЕПЯШКОЎ, начальнік ДЭУ № 72,** якое займаецца абслугоўваннем дарог у Бабруйскім раёне. — Мы ж падрыхтуем прыпыначны павільён для нанясення на яго малюнка. У нашы абавязкі ўваходзіць таксама падтрыманне парадку на гэтай тэрыторыі. Так што прыпынак будзе пад наглядам.

Да праекта праявіў цікавасць мастак Аляксандр Благій. Гэта імя добра знаёма прыхільнікам стрыт-арта. Дзякуючы такім як ён, нашы дамы атрымліваюць свой індывідуальны выгляд і становяцца своеасаблівым брэндам той ці іншай мясцовасці. На чарзе — стварэнне брэнда для Глушы.

Праз месяц яшчэ адзін, пашпартны, дзень нараджэння пісьменніка. **Намеснік старшыні Бабруйскага райвыканкама Таццяна ВАРАНКО** паведаміла, што ў пасялковым Доме культуры пройдзе прысвечанае гэтай даце мерапрыемства. Яна таксама адзначыла, што рыхтуецца праект па адкрыцці ў Доме культуры музейнага пакоя ў гонар пісьменніка. Але што там будзе канкрэтна, Таццяна Аляксандраўна рассакрэчваць пакуль не стала.

Што датычыцца збору сродкаў на рэканструкцыю самога будынка аптэкі, то працэс працягваецца. Сёлета, напрыклад, пакуль толькі адзін чалавек папоўніў скарбонку на 20 рублёў. Агульная сума, якая зараз знаходзіцца на рахунку, па інфармацыі аддзела ідэалагічнай работы, культуры і па справах моладзі Бабруйскага райвыканкама, складае 11 831,45 рубля.

Трэба сказаць, што цікавасць да асобы пісьменніка павялічваецца. У Бабруйску, напрыклад, арганізавалася нешта накшталт суполкі прыхільнікаў, якія вывучаюць яго літаратурныя і экранныя творы і перыядычна абмяркоўваюць у папулярным сярод моладзі антыкафэ «Тайм-клуб». Нядаўна, напрыклад, маладыя людзі дзяліліся паміж сабой думкамі наконт аповесці «Нямко». А ў гэтую нядзелю прайшла сустрэча з дачкой пісьменніка — Наталляй Адамовіч. Размова працягвалася дзве з паловай гадзіны. Было шмат пытанняў наконт жыцця і творчасці пісьменніка. Самыя актыўныя мелі магчымасць атрымаць з рук Наталлі Аляксандраўны кнігу з дарчым надпісам. Прысутныя казалі, што ў Глушы дагэтуль захоўваецца своеасаблівая адамовіцкая аўра.

Нэлі ЗІГУЛЯ.

Збор сродкаў на музей працягваецца. Далучыцца да добрай справы можаце і вы. Разліковы рахунак існуе пры аддзеле ідэалагічнай работы, культуры і па справах моладзі Бабруйскага райвыканкама

р/с BY84AKBB36421292723267100000 у філіяле 703 ААТ «ААБ Беларусбанк», БІК AKBBBY21703, УНП 701226324.

Прызначэнне плацяжу: «Для вырабу праектна-каштарыснай дакументацыі і рэканструкцыі будынка ў пасёлку Глуша пад музей А. Адамовіча». Гэты доўгі сказ павінен быць пазначаны ў банкаўскім дакуменце абавязкова.

Standard.by

ООО «Центр эксперт-услуг плюс» (организатор аукциона) проводит повторный открытый аукцион (цена снижена на 15 %) по продаже имущества, принадлежащего ООО «Альком» (Гомельская обл., г. Мозырь, ул. Малинина, 38):

– автовышка ЗИЛ 130 МШТС-4М, 1983 г. в., рег. № EI 0009, с начальной ценой 6324,00 руб.

– подъемник ЗИЛ 133 ГЯ (АГП 22.03), 1990 г. в., рег. № ЕВ 8008, с начальной ценой 11118,00 руб.

– автовышка ЗИЛ 131 ВС 222-01, 1985 г. в., рег. № 1665 ГСР, с начальной ценой 9996,00 руб.

– автокран МАЗ 5334 КС 3577, 1984 г. в., рег. № ЕА 6599, с начальной ценой 7242,00 руб.

– трактор МТЗ-82, 1992 г. в., рег. № ЕА 6185, завод № 358015 с начальной ценой 8466,00 руб.

– трактор МТЗ-82, 2002 г. в., рег. № ЕВ-3 1955, завод № 374120 с начальной ценой 13566,00 руб.

– автомобиль ГАЗ 33021,1996 г. в., рег. № ЕМ 3390, с начальной ценой 4692,00 руб.

– автомобиль ЗИЛ 332400, 2001 г. в., рег. № ЕВ 4080, с начальной ценой 3876,00 руб.

– самосвал ЗИЛ 4502, 1990 г. в., рег. № ЕВ 4247, с начальной ценой 6018,00 руб.

– самосвал ЗИЛ-ММЗ-45021, рег. № ЕМ3067, с начальной ценой 4590,00 руб.

– автомобиль – цистерна ЗИЛ 431412, 1994 г. в., рег. № АВ 1609 – 3, с начальной ценой 7446,00 руб.

– автобус МАЗ 103 002,2003 г. в., рег. № АК 6041-3, с начальной ценой 22950,00 руб.

– автобус IKARUS 256, 1990 г. в., рег. № АК 6008-3, с начальной ценой 7854,00 руб.

– грузовой автомобиль МАЗ 54323, 1998 г. в., рег. № АК 6007-3, с начальной ценой 5406,00 руб.

– монтажный кран гусеничный МКГ-25 БР, 1986 г. в., завод № 4035, с начальной ценой 32232,00 руб.

– пневмоколесный кран КС 5363, 1989 г. в., завод. № 4552, с начальной ценой 26520,00 руб.

– аппарат высокого давления Blue Clean AR 1125, инв. № 206, с начальной ценой 3876,00 руб.

Все цены указаны с НДС.

Шаг аукциона – 5 % от начальной цены продажи;

Задаток – 10 % от начальной цены продажи;

Задаток перечисляется на расчетный счет р/с BY33PJCB30124047901000000933 в «Приорбанк» ОАО ЦБУ 400 г. Гомель, БИК PJCBBY2X, УНП 491331464, получатель платежа ООО «Центр эксперт-услуг плюс», назначение платежа: задаток для участия в аукционе согласно извещению в газете «Звязда» от 10.08.2018 г.

Аукцион состоится 24 августа 2018 г. в 11.00 по адресу: г. Гомель, ул. Старочерниговская, 7а. Заявление на участие в аукционе и необходимые документы принимаются по 22 августа 2018 г. до 14.00 по указанному адресу.

Перечень документов, необходимых для участия в аукционе, порядок проведения аукциона и оформления его результатов, дополнительная информация о предмете аукциона размещены на сайте **www.auction.standard.by**.

Участник, ставший победителем аукциона или единственным участником аукциона, который согласится приобрести предмет аукциона по начальной цене продажи, увеличенной на 5 %, обязан:

в течение 3 (трех) рабочих дней после подписания в день проведения аукциона протокола о результатах аукциона возместить затраты на организацию и проведение аукциона. В течение 10 (десяти) рабочих дней после подписания в день проведения аукциона протокола о результатах аукциона заключить с Собственником договор купли-продажи; произвести окончательную оплату в течение 30 (тридцати) календарных дней после подписания договора купли-продажи.

Результаты аукциона подлежат аннулированию организатором в случае, если победитель аукциона уклоняется или отказывается в установленные сроки от подписания протокола и (или) договора, оформляемого по результатам аукциона, возмещения затрат, связанных с организацией и проведением аукциона.

Тел.: +375 (232) 21 21 61, + 375 (29) 303 39 33.

По вопросам осмотра имущества тел.+375 (29) 619 16 15.

E-mail: info@standard.by

ИЗВЕЩЕНИЕ
о проведении аукциона

Государственное предприятие «Минский областной центр инвестиций и приватизации» (организатор аукциона) по поручению открытого акционерного общества «Мядельагросервис» (продавец) проводит открытый аукцион по продаже **здания пункта технического обслуживания общей площадью 3 976,1 кв. м, инв. № 633/С-14174, расположенного на земельном участке с кадастровым номером 624050100001001857 площадью 0,9345 га** (предоставлен на праве аренды по 2016), **по адресу: Минская область, Мядельский район, г. Мядель, ул. Промышленная, 1.** *Земельный участок имеет ограничения прав в использовании: охранная зона линии электропередачи напряжением до 1000 Вольт (0,0020 га).*

Начальная цена с НДС (20 %) – **88 800,00** бел. руб. (задаток 10 % от начальной цены – 8 880,00 бел. руб.).

Условия продажи:

– улучшение эстетического вида объекта, благоустройство земельного участка, отведенного для обслуживания недвижимого имущества, и наведение на нем порядка, в течение трех месяцев с момента подписания акта приема-передачи недвижимого имущества;

– поддержание надлежащего санитарного, технического состояния недвижимого имущества и земельного участка в течение всего срока использования (эксплуатации) объекта до его сноса (гибели);

– обращение в течение одного месяца с даты государственной регистрации перехода права собственности на недвижимое имущество (в случае отчуждения незарегистрированного объекта – с даты подписания акта приема-передачи) в районный исполнительный комитет для получения разрешения на разработку проектно-сметной документации, проведение проектно-изыскательских работ (в случае необходимости ее разработки) либо информирование соответствующего исполнительного комитета в указанный срок об отсутствии такой необходимости;

– разработка проектно-сметной документации, проведение проектно-изыскательских работ в срок не позднее 6 месяцев с момента получения разрешения, если иное не предусмотрено законодательством;

– проведение реконструкции (строительства) недвижимого имущества в сроки, предусмотренные проектно-сметной документацией, с окончанием строительства не позднее 2-х лет с даты государственной регистрации перехода права собственности на недвижимое имущество, если иное не установлено решением районного исполнительного комитета;

– использование земельного участка в строгом соответствии с действующим законодательством;

– запрет на отчуждение недвижимого имущества до его ввода покупателем в эксплуатацию.

Задатки перечисляются на р/с № BY55BPSB30121082600169330000 в ЦБУ № 701 ОАО «БПС-Сбербанк», БИК BPSBBY2X, г. Минск, УНП 690324015, государственное предприятие «Минский областной центр инвестиций и приватизации». Договор купли-продажи должен быть подписан в течение 10 (десяти) рабочих дней после проведения аукциона. Оплата за объект производится в течение 30 (тридцати) банковских дней со дня заключения договора купли-продажи, если иное не предусмотрено договором купли-продажи. Победитель (единственный участник) аукциона оплачивает Организатору аукциона вознаграждение за организацию и проведение торгов в размере 5 (пяти) процентов от окончательной цены продажи предмета аукциона и возмещает затраты на организацию и проведение результативного аукциона. Порядок проведения аукциона и оформления участия в торгах оговорен в условиях его проведения, размещенных на сайте организатора торгов www.rlt.by. Аукцион состоится **10.09.2018** в **12.00** по адресу: г. Минск, ул. Чкалова, 5, каб. 324. Заявления на участие и необходимые документы принимаются по **07.09.2018** до **16.00** по указанному адресу. **Тел.: (8017) 207-71-34, (8029) 102-21-17**

В суд Заводского района г. Минска поступило заявление об объявлении умершим Самца Сергея Николаевича, 29 декабря 1961 года рождения, уроженца города Минска, последнее известное место жительства – г. Минск, пер. 1-й Зимний, д. 6. Просьба ко всем гражданам и юридическим лицам, имеющим сведения о Самце С. Н., сообщить их суду Заводского района г. Минска в течение двух месяцев со дня опубликования объявления.

В суд Ганцевичского района поступило заявление об объявлении умершим Рекунова Романа Валерьевича,4 января 1977 года рождения, уроженца Железнодорожного района г. Ростова-на-Дону Ростовской области Российской Федерации, последнее место жительства г. Ганцевичи, ул. Октябрьская, д. 32, кв. 95, Брестской области.

Просьба ко всем гражданам и юридическим лицам, имеющим сведения о Рекунове Романе Валерьевиче, сообщить их суду Ганцевичского района по адресу: 225432, г. Ганцевичи, ул. Коммунистическая, д. 21 в течение двух месяцев со дня опубликования объявления.

Управляющий по банкротству ООО «Торговый дом «Конфа и ПК» (дело № 209-14Б/15 от 09.10.2015, экономический суд Минской области) УНП 690550269, г. Молодечно, ул. Городокская, 106А, 20, в лице директора ООО «ИПМ-Консалт эксперт» Малаховой Т. Л., сообщает о проведении собрания кредиторов по защите требований Каптюг В. Н. Собрание по защите требований состоится 20 августа 2018 г. в 16.00 по адресу: г. Минск, ул. Мележа, 5, к. 2, оф. 1703. Определением от 02.08.2018 № 209-14Б/15 экономический суд Минской области обязал Каптюг В. Н. представить заявление о требовании на собрании кредиторов.

Центр Промышленной Оценки

• Организация аукционов
• Оценка всех видов имущества

<table>
<tr><td colspan="4">Извещение о проведении повторного аукциона</td></tr>
<tr><td>Организатор аукциона</td><td colspan="3">ЗАО «Центр промышленной оценки», г. Минск, ул. Мележа, 5/2, пом. 1703</td></tr>
<tr><td>Продавец</td><td colspan="3">Воложинское районное потребительское общество, Минская обл., г. Воложин, ул. Партизанская, 30</td></tr>
<tr><td colspan="4">Предмет аукциона</td></tr>
<tr><td>Наименование</td><td>Назначение</td><td>Общ. пл.</td><td>Инв. номер</td></tr>
<tr><td>Здание пилорамы</td><td>Здание специализированное для обработки древесины и производства изделий из дерева, включая мебель</td><td>295,6 кв. м</td><td>632/С-27489</td></tr>
<tr><td colspan="4">Адрес предмета аукциона: Минская обл., Воложинский р-н, г. Воложин, пер. Советский, 9</td></tr>
<tr><td colspan="4">Сведения о земельном участке: общ. пл. 0,1039 га, предоставлен на праве постоянного пользования для обслуживания здания пилорамы</td></tr>
<tr><td colspan="4">Начальная цена с НДС 20 % – 14 424,48 бел. руб. (снижена на 20 %)</td></tr>
<tr><td colspan="4">Задаток 10% от начальной цены предмета аукциона перечисляется на р/с № BY60BLBB30120191021390001001; в Дирекции «ОАО Белинвестбанк» по г. Минску и Минской области (адрес банка: г. Минск, ул. Коллекторная, 11), БИК BLBBBY2X, УНП 191021390, получатель платежа – ЗАО «Центр промышленной оценки»</td></tr>
<tr><td>Срок заключения договора купли-продажи</td><td colspan="3">15 рабочих дней после снятия продавцом зарегистрированных обременений по предмету аукциона в установленном законодательством Республики Беларусь порядке</td></tr>
<tr><td colspan="4">Условия оплаты предмета аукциона</td></tr>
<tr><td colspan="4">Если между продавцом и покупателем (победитель аукциона либо единственный участник аукциона, согласившийся приобрести предмет аукциона по начальной цене, увеличенной на 5 %) в течение срока, установленного для подписания договора купли-продажи, не достигнута договоренность по срокам и о порядке оплаты предмета аукциона, такая оплата должна быть произведена в течение 30 (тридцати) календарных дней после заключения договора купли-продажи</td></tr>
<tr><td colspan="4">Порядок проведения аукциона, оформления участия в аукционе, определения лица, выигравшего аукцион, а также возмещения затрат за организацию аукциона оговорен в Условиях его проведения, размещенных на сайте организатора торгов www.cpo.by</td></tr>
<tr><td colspan="4">Предыдущее извещение о проведении аукциона опубликовано в газете «Звязда» от 27.06.2018</td></tr>
<tr><td colspan="4">Организатор аукциона имеет право снять предмет аукциона с торгов в любое время до объявления его проданным без объяснения причин снятия</td></tr>
<tr><td colspan="4">Аукцион состоится 27.08.2018 в 14.00 по адресу: г. Минск, ул. Мележа, д. 5/2, пом. 1703. Заявления на участие и необходимые документы принимаются по 24.08.2018 до 17.00 по указанному адресу. Тел.: +375 17 280-36-37; 8029-317-95-42. www.cpo.by. Email: auction@cpo.by</td></tr>
</table>

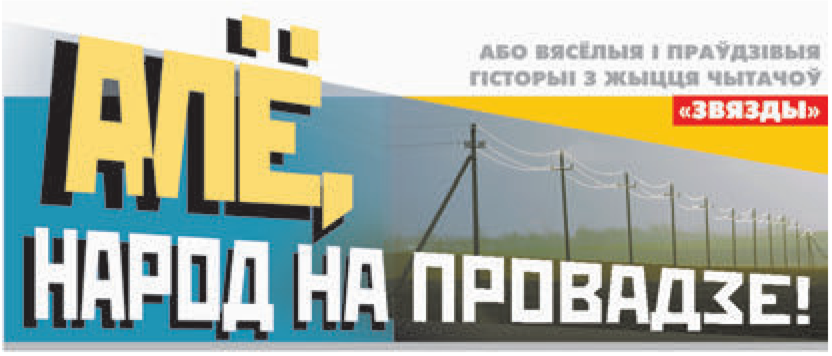

ДЗІВОСНЫ ПАРАСТАК

Цётцы Юзэфе гадоў пад 90, і ўвесь гэты час яна жыве ў невялікай вёсачцы. Школы тут ніколі не было, але чытаць і пісаць жанчына ўмее. Некалі скончыла чатыры класы. Болей, на жаль, не давялося, бо іх з братам, рана асірацелых, гадавала цётка — не аддала ў дзіцячы дом, хоць і ўгаворвалі... За гэта нельга было не аддзячыць. Вось Юзэфа і працавала: з дзяцінства — дома па гаспадарцы, а далей — болей: у калгасе на паляводстве, на ферме... Што цікава, з вёскі яна нікуды не выязджала, нават цягніка ў вочы не бачыла. Так і жыве тут адна, у той самай цётчынай хаце, трымае курэй, вырошчвае гародніну. Па гаспадарцы ёй дапамагае сацыяльны работнік, зрэдку ў госці наязджае пляменніца...

Яна ж аднойчы з аказіяй прыслала цётцы гасцінцаў. Шмат там чаго было, у тым ліку — нейкі дзіўны парастак. Баба Юзэфа доўга круціла яго ў руках і так, і гэтак — не магла зразумець, што ж рабіць з гэтым цудам: корань — як рэдкі бурак, а зверху зялёныя лісточкі, «чубчыкам». «Мусіць, нейкая расліна?» — падумала цётка, схадзіла ў кладоўку, адшукала там стары вазон, насыпала зямлі. Пасадзіла, карацей, дзівосны парастак, паставіла на акенца: няхай расце...

Шкада: палюбавалася зусім нядоўга: «чубчык» у парастку стаў жаўцець і радзець... «І глеба ж, здаецца, добрая, і паліла як след, і сонейка хапае, — перажывала гаспадыня. — Што ж я не так зрабіла?»

— Можа, ты ведаеш? — спытала ў свайго сацыяльнага работніка.

Жанчына паглядзела на вазон і толькі засмяялася:

— Бабуля, гэта ж ананас... Вам яго з'есці трэба было, а не ў вазон садзіць.

— Адкуль жа я, галубка, ведала? Я думала насенне вырасціць...

І налета ананасамі ўвесь гарод засеяць?

— А раптам вырастуць?

...Праўду кажуць: пакуль жывеш — спадзяешся.

Уладзімір Пугач,
м. Навасёлкі, Петрыкаўскі раён.

У ЛЕС... З ДЗЕЎКАМІ

Ад нашай вёскі да найбліжэйшага лесу недзе з паўкіламетра было: блізка, таму гэту адлегласць я адольваў змалку. Спачатку, вядома, разам з бацькамі. І тут што цікава: неяк раз у лес мы па адной дарозе пайшлі, а назад вярнуліся — па другой. «Як гэта нам удалося?» — папытаў я ў таты і пачуў, што зямля ж, маўляў, круглая...

Гэты адказ мяне вельмі ўсцешыў, бо я ў той момант, здаецца, паверыў, што заблудзіцца ў лесе проста немагчыма — выйдзеш па-любому, як той казаў.

І вось там паспелі суніцы. Мы з равеснікам Сашкам (на дваіх гадоў, можа, з дзесяць) ідзём іх збіраць. Дарогу ведаем добра: спачатку па вясковай вуліцы, потым — па мастку цераз рачулку, а далей — па беразе.

Усё добра было — на нашым баку, пакуль на процілеглым мы не ўбачылі вялікага шэрага звера. Той забег трохі наперад, абагнаў нас, потым спыніўся, уважліва паглядзеў і пабег сабе далей. У лес.

— Гэта воўк, — вырашыў я.

— Ён нас з'есць, — згадзіўся Саша.

Мы ў нерашучасці крыху пастаялі і пайшлі дамоў.

Назаўтра раніцай зноў накіраваліся ў лес па суніцы.

І зноў вярнуліся, бо насустрач на ровары ехаў Сашкаў бацька. Ён у сына нешта спытаў і, пачуўшы адказ, пагнаў сябрука дадому.

На трэці дзень ісці ў ягады я ўжо нават не думаў, як раптам у двор, дзе гуляў, данесліся галасы:

— Куды ты бяжыш? — пытала Сашкава маці.

— У лес, — адказваў Саша.

— З кім?

— З дзеўкамі.

— З якімі такімі дзеўкамі?

— З вялікімі.

Я тут жа выбег на вуліцу. Там некалькі дзяўчынак (куды большых за нас) і сапраўды са слоічкамі ў руках шыбавалі ў бок лесу. За імі босымі ножкамі пыліў мой сябрук. Я дагнаў яго. Удваіх мы дайшлі да ўзлеску і там адразу ж «напалі» на суніцы. Елі — напоўніцу, што называецца — ад пуза, час ад часу чулі галасы дзяўчат. Але потым яны заціхлі, і да нас дайшло, што паблізу — нікога, засталіся адны.

Мы з Сашам, вядома ж, спужаліся, проста панічна захацелі дамоў! Аднак хлапечы гонар не дазволіў ні плакаць, ні крычаць. Да таго ж я ўспомніў, што зямля — круглая, і скамандаваў: «Пойдзем туды».

На шчасце, я не памыліўся: мы хутка ўбачылі дарогу, па якой прыйшлі, і, можна сказаць, лётам паляцелі дадому...

З той пары прайшлі дзесяцігоддзі, але паходы ў лес па-ранейшаму помніцца. Можа, таму, што яны былі першыя?

Яўген Шастакоў,
г. Гомель.

МІРАВЫ СУДДЗЯ

Пра сужэнцаў, пра жонку з мужам, часам гавораць, што бог не адну пару лапцяў стаптаў, пакуль разам сабраў.

Як ён гэта зрабіў?

Ды зноў жа кажуць, што хадзіў па зямлі ды ўважліва глядзеў па баках. Бачыў недзе старанную жэнку — у мужы ёй гультаяватага касца, бачыў руплівага хлопца — у жонкі яму харашуху, якой бы смачна паесці ды болей паспаць...

І спытаў нехта збоку:

— Божа, чаму так нелагічна?

А той хіба ўсміхнуўся:

— Наадварот, — сказаў, — звязді я ў пару двух працавітых, — яны ж свет перавернуць, звязді гультаёў, — зусім прападуць. А вось так — раўнавага...

Яна, вось такая, пануе да сёння і ў многіх сем'ях. Я пакуль пра адну раскажу.

У нашай вёсцы двое жылі і таксама адно аднаго дапаўнялі. Гаспадар увішны быў, непітушчы, усё для дома стараўся, для сваёй сям'і. А вось гаспадыня, жонка яго — чапяла чапялой: гультаяватая, неахайная. У калгасе паляводам лічылася, але на працу хадзіла гады ў рады. Мужык «прыкрываў».

Думаеце, ён начальнікам нейкім быў? Не, бо атрымаць адукацыю яму не ўдалося, але ж у людзі, што называецца, яго ўсё роўна «вынесла» — хоць па грамадскай лініі. Падчас службы ў войску набыў ён спецыяльнасць шафёра, па-руску, па-начальніцку, размаўляць навучыўся, а ўжо ж чысценька, складненька — ну як па пісаным!

Можа, за гэта і абралі яго старшынёй таварыскага суда.

Раней, нагадаю, былі такія, і на пасяджэнні іх людзі хадзілі, як цяпер у тэатр: поўныя залы набіваліся, яблыку не было дзе ўпасці! Бо яно ж цікава, згадзіцеся: счэпяцца, напрыклад, дзве суседкі, сварацца, сварацца, а потым адна не вытрывае і ў суд заяву падасць.

Старшыня, той самы Тарасавіч (яго змоладу гэтак звалі) справу завядзе (не крымінальную, але ўсё ж...), потым, каб заслухаць яе, пэўны час прызначыць. І ўжо тады, прылюдна, суседкі ўсё чыста ўспомняць: і сапраўдныя грахі, і надуманыя...

Радня іх таксама, бывае, падключыцца, сведкі розныя — з абодвух бакоў. А ў запале ж слоў не выбіраюць...

Факт, што ў клубе ад рогату часам сцены дрыжалі — аж пакуль Тарасавіч голас не павышаў.

А ён гэта мог...

Відаць, таму і ў засядацелі хутка трапіў: на суды стаў ездзіць ажно ў раён.

Карацей, зафарсіў чалавек, сам сябе запаважаў! А ўжо людзі...

Найбольш жанкі — толькі да яго і бегалі: «камізэльку» знайшлі, каб слёзы выплакаць. Ні прафкам, ні парткам, ні нават участковы ім не патрэбен стаў...

Можа, вось так і доўга цягнулася б, калі б не адзін выпадак.

Усчалася, значыць, у вёсцы сварка, прычым тыповая: муж (яго Ігнатам звалі) зарплату атрымаў, замачыў, дома ледзьве ў брамку патрапіў.

Жонка, Гануля, сварыца пачала. Ён з той злосці адарваў штыкецiну... Кабета ў выніку ледзь уцякла.

І куды? Ну, вядома ж: да міравога суддзі, да Тарасавіча. Дзверы ў хату яго адчыніла і спынілася: парог пераступіць не можа, бо там...

Кіно без немцаў! Ну па-першае, беспарадак, якіх свет не бачыў, а па-другое, суддзя той жонку за валасы трымае і... лбом яе ў стальніцу. Б'е не моцна, відаць, але ж пры тым прамаўляе: «Вось табе! Вось... Будзеш ведаць, як бардак у хаце разводзіць...»

У Ганькі ад гэтага відовішча дух заняло.

А Тарасавіч убачыў яе і спакойна так кажа:

— Ты, Ганна, трохі пачакай. Я бачыў ля крамы твайго Ігната, знаю, чаго прыйшла... І зараз зайду... Вось толькі са сваёй разбяруся. У шафы, думаў, восы гняздо звілі, а там мяса «мохам» абрасло». І ў хаце, бач, як свіння парасілася. Лыжкі чыстай няма...

Расказвае гэта, а жонку не адпускае. Ганьцы аж дзіка глядзець... Яна шмыг за дзверы і ходу.

...Хацелася потым расказаць каму пра «кіно», якое бачыла ў міравога суддзі, але ж неяк стрывала. Адзінае, і сама з Тарасавічам болей спраў не мела (не магла на яго глядзець), і іншым не раіла.

А зрэшты ён і сам пасля гэтага неяк закінуў сваё грамадскае даручэнне: усё радзей браўся мірыць ды ўціхамірваць іншых. Мусіць, зразумеў: перш чым у нейчай хаце парадак наводзіць, трэба спачатку ў сваёй...

Калі гэта магчыма.

Л. Міхайлава,
г. Мінск.

Рубрыку вядзе Валянціна ДОЎНАР

АД ЯЕ Ж. *Нехта чытае «Звязду» ў папяровым выглядзе, як сто (і адзін!) год таму, нехта — у інтэрнэце і нават — што засмучае — у перакладзе на рускую мову, бо так прасцей (?).*

Магчыма, але ж ёсць публікацыі, якія трэба і варта чытаць, як напісаны, то-бок на першай з нашых дзяржаўных — на беларускай...

У тым ліку — «Простая мова», «Хто каго?», «Вясёлыя і праўдзівыя гісторыі...» — жывыя галасы жывых людзей. У перакладзе (як на мой погляд) яны губляюць многае (калі не ўсё) — а па-першае, музыку нашай мовы.

■ Неасабісты суб'ектыў

СПЫНІЦЦА, АЗІРНУЦЦА...

Пра што думае журналіст у 101-ы дзень нараджэння сваёй газеты

9 жніўня ў рэдакцыі панаваў працоўна-святочны настрой. Дзень нараджэння любімай «Звязды», ды яшчэ 101-ы па ліку — чым не нагода. Як і штодня, рабілі наступны (гэты, значыць) нумар, але ж і жартавалі, і ўспаміналі. У абедзенны перапынак сабраліся ўсе разам, папілі гарбаты, паелі ўсялякай смакаты, сказалі адно аднаму цёплыя словы, нават невялікую імпрэзу зладзілі. А на сценах у фае фоткі развесілі — і сённяшнія, і з мінулых гадоў, балазе фатографы прафесійныя заўсёды побач, з імі не расслабішся, падловяць і ў камандзіроўцы, і за рабочым сталом. Разглядалі з цікавасцю, з настальгіяй («Маладыя гады, маладыя жаданні»...), прыгадвалі добрым словам калег, якія ўжо не з намі... Часам спыняліся пазіркам на кімсьці незнаёмым, пыталіся: а гэта хто? І калі сябе, любімага, трохі (зусім трохі!) маладзейшага, худзейшага, з большай колькасцю валасоў на галаве, пазнавалі ў любым ракурсе, дык герояў сваіх публікацый, якія трапілі на тыя фотаздымкі, і, уласна, дзякуючы якім тыя публікацыі ўвогуле з'явіліся, прыгадвалі з цяжкасцю. Яно, канешне, пагартаўшы падшыўку, можна знайсці і імя, і прозвішча, і ўсе падрабязнасці. А вось так, знянацку — мала ў каго атрымаецца.

Я вось, напрыклад, доўга стаяла ля фота, на якім размаўляю з бабуляй. Дэталі помніцца добра, нягледзячы на тое, што мінула больш за дваццаць гадоў. Гэта Лагойшчына, ранняя вясна, вёска Александрына (па-мясцоваму — Трубачы). Мы з бабуляй ля брацкай магілы, у якой пахаваныя забітыя фашыстамі партызаны. Бабуля сама разам з аднавяскоўцамі іх хавала і даглядала тую магілу ўсе гады. Прозвішча бабкі я памятаю — Трубач (бо ў той вёсцы ўсе карэнныя жыхары — Трубачы). А вось імя — ну хоць забіце мяне. А яно варта было б памятаць і ведаць.

ТАК яно і адбываецца ў нашай працы — праходзяць праз допісы, якія чытаеш, праз думкі, праз напісаныя радкі, а нярэдка і праз душу, пакідаючы там адметны след, сотні людзей. Са сваімі імёнамі, лёсамі, прафесіямі, праблемамі і радасцямі, крыўдамі і захапленнямі. Складваюцца ў стракатую цікавую, не паўтораную больш нідзе мазаіку, што здаецца ва ўспрыманні цэласнай карцінай, у якой дасканала помніцца нават самыя драбнюткія дэталі. А дастань выпадкова з той мазаікі адзін асобны пазл — будзеш доўга ўглядацца, спрабаваць успомніць — і далёка не заўсёды паспяхова. І адчуваеш сябе крыху вінаватым, бо кожны з гэтых людзей — практычна твой суаўтар, сустваральнік тваёй журналісцкай біяграфіі, а ты так проста ўзяў ды забыўся.

І, каб крыху, найперш перад самім сабой, апраўдацца, выцягваеш з куфра памяці, у якім ніколі парадку няма, асобныя, адзінкавыя, імёны і імгненні. Вось са светлай памяці Нінай Маркаўнай Захарэвіч ідзём па яе родных Паставах, і яна з гордасцю расказвае пра свой гарадок, пра яго гісторыю. Вось разам з ёй у мястэчку Дунілавічы прадзіраемся праз густыя хмызы ў старой частцы могілак, каб знайсці даваенную магілу дзяўчыны, рэальная гісторыя кахання і гібелі якой стала сюжэтам народнай песні (а чытачы «Звязды» даведаліся пра гэты шэкспіраўскі сюжэт менавіта дзякуючы допісу Ніны Маркаўны). А рэцэптам найсмачнейшага пірага, якім тады падзялілася з маладой журналісткай сталая чытачка, я і сёння радую і здзіўляю сваіх гасцей.

Вось з Лідзіяй Сямёнаўнай Фарботкай зграбаем сена ў яе на ўчастку. Яна вельмі шчыра запрашала прыехаць у іхнюю вёсачку Пруды, што на ўскрайку Налібоцкай пушчы, і напісаць і пра вёску, і пра добрых працавітых людзей, што там жывуць, і адмовіць было проста немагчыма. Мы тады прайшліся па вёсцы, Лідзія Сямёнаўна пазнаёміла мяне са многімі сваімі землякамі. А калі ўжо вярнуліся да яе ў хату, на тварах гаспадароў я заўважыла няёмкасць і трывогу, з якой яны пазіралі ў акно. З-за лесу з'явілася хмарка, якая абяцала выліцца добрым даждом проста на Пруды, а ў Фарботкаў за хатай сохла сена. Але ж не кінеш дзеля яго прыезджую са сталіцы журналістку... Выпытаўшы, у чым справа, я папрасіла яшчэ адны граблі. Сена мы ад дажджу тады выратавалі, паспеўшы скласці ў копы, і ў памяці аб Прудах, акрамя цікавай фактуры, якая стала асновай публікацыі, застаўся яго духмяны водар і адчуванне задаволенасці добра і своечасова зробленай справай.

Часлава Францаўна Акулевіч, якая загадвала музеем у Гальшанах, усімі сіламі спрыяла, каб таямніца Гальшанскага прывіду была раскрытая, але каб і засталася таямніцай. Ганна Вікенцеўна Драўгяліс-Палеўская з Быхава сваім пакручастым лёсам і сваёй зацятай адзінотай прымусіла неяк адразу, за адзін дзень, пасталець і па-новаму паглядзець на звычайныя рэчы, якія так прывычна маеш у сваім жыцці і можаш вельмі лёгка страціць. Анатоль Караткевіч з Гомеля сваёй праблемай натхніў вывучаць у чытальнай зале Адміністрацыйны і Крымінальны кодэксы (і гэта таго было варта — мы тады выйгралі суд у ваеннай пракуратуры)...

ЗА ўсімі публікацыямі, якімі вы зачытваецеся або з якімі спрачаецеся, стаяць жывыя звычайныя людзі, з якімі мы, аўтары гэтых публікацый, мелі гонар быць знаёмыя. Мы за даўнасцю часу можам не памятаць усіх імён і прозвішчаў — чалавечая памяць рэч увогуле вельмі ненадзейная. Але іх помняць газетныя старонкі. У выпадку са «Звяздой» — ужо на працягу больш чым ста гадоў. І гэта тое, што нас — аўтараў, герояў, чытачоў — сапраўды яднае. Хочацца верыць: нават у маштабах Часу і Гісторыі.

Алена ЛЯЎКОВІЧ

shagovita
В КАЖДОМ ШАГЕ

ПРАВИЛА РЕКЛАМНОЙ ИГРЫ «ШАГАЕМ В ШКОЛУ С ШАГОВИТА!»

1. Настоящая рекламная Игра называется «Шагаем в школу с Шаговита!» (далее по тексту – Игра или рекламная Игра), проводится в соответствии с условиями настоящих Правил (далее по тексту – Правила) с соблюдением требований законодательства Республики Беларусь без взимания с участников Игры платы.

2. **Организатором** Игры является закрытое акционерное общество «Сэлмон-Графикс» (далее – Организатор)

Юридический адрес: 220073, г. Минск, ул. Ольшевского, д. 22, пом.11, ком. 43;

Адрес офиса: 220073, г. Минск, ул. Ольшевского, д. 22, пом. 11, ком. 43; УНП 100843219, зарегистрировано решением Мингорисполкома от 2 декабря 2008 года.

Заинтересованным лицом является ЗАО ТД «ШагоВита» (далее – Заинтересованное лицо), 220068, РБ, г. Минск, ул. Богдановича, 143, литер А9/к, пом. 1Н, пом. 1, УНП 191296115.

Игра проводится **в период с 10.08.2018 года по 06.11.2018 года** в фирменных магазинах ЗАО ТД «ШагоВита», расположенных на территории Республики Беларусь (Таблица 1).

Таблица 1

Область	Город	Адрес
Брестская область	г. Барановичи	ул. Советская, 74а, ТЦ «Центральный»
Брестская область	г. Брест	Варшавское шоссе, 11-2, Гипермаркет «Евроопт»
Брестская область	г. Брест	ул. Куйбышева, 15, ТЦ «Галерея Гранд»
Брестская область	г. Пинск	ул. Центральная, 23, Универсам «АЛМИ»
Витебская область	г. Витебск	ул. Ленина, 64/1
Витебская область	г. Витебск	ул. Чкалова, 19/1
Витебская область	г. Новополоцк	ул. Молодежная, 102А-2
Гомельская область	г. Гомель	пр-т Речицкий, 5В-115, ТРЦ «Мандарин Плаза»
Гомельская область	г. Гомель	ул. Гагарина, 65, ТРЦ «Секрет»
Гомельская область	г. Гомель	ул. Советская, 97/4
Гомельская область	г. Мозырь	бульвар Дружбы, 11а, ТЦ «Global Market»
Гродненская область	г. Гродно	пр-т Космонавтов, 81, Гипермаркет «АЛМИ»
Гродненская область	г. Гродно	ул. Дубко, 17, ТЦ «OldCity»
Гродненская область	г. Лида	ул. Красноармейская, 63, ТЦ «Евроопт»
Минская область	г. Борисов	ул. Гагарина, 107-2, ТЦ «Е-сити»
Минская область	г. Минск	пр-т Победителей, 65-1, ТЦ «Замок»
Минская область	г. Минск	ул. Притыцкого, 144-2
Минская область	г. Минск	ул. Притыцого,156-32, ТЦ «Green City»
Минская область	г. Минск	ул. Денисовская, 8-2, ТЦ «Е-СИТИ»
Минская область	г. Минск	пр-т Партизанский, 150А, ТЦ «МОМО»
Минская область	г. Минск	пр-т Независимости 168, корп. 1, пом. 77
Минская область	г. Минск	пр-т Независимости, 3-1, ТЦ «Столица»
Минская область	г. Минск	пр-т Дзержинского, 104, ТЦ «Титан»
Минская область	г. Минск	ул. М. Богдановича, 143, литер А9/к, пом. 1Н, пом. 23
Минская область	г. Минск	пересечение Логойского тракта и МКАД, ТЦ «Экспобел»
Минская область	г. Солигорск	ул. Железнодорожная, 21-12, ТЦ «Галерея»
Могилевская область	г. Могилев	ул. Гагарина, 79, ТЦ «Е-Сити»
Могилевская область	г. Могилев	ул. Тимирязевская, 36
Могилевская область	г. Могилев	ул. Николая Островского, 5, ТЦ «Планета GREEN»
Могилевская область	г. Могилев	ул. Якубовского, 20

3. **Состав комиссии по проведению рекламной игры.**

Председатель комиссии – Мыхлык Александр Григорьевич – заместитель директора по коммерческим вопросам ЗАО ТД «ШагоВита»;

Члены комиссии:

Зарянкин Александр Викторович – начальник отдела маркетинга ЗАО ТД «ШагоВита»;

Черненков Павел Леонидович – индивидуальный предприниматель управляющий ЗАО «Сэлмон-Графикс»;

Фещенко Юлия Владимировна – начальник отдела продвижения товаров и услуг ЗАО «Сэлмон-Графикс»;

Стельмах Александр Петрович – заместитель директора по правовым вопросам ООО «Медиа Крама».

4. **Наименование товаров (работ, услуг) или их групп, в целях стимулирования реализации которых проводится Рекламная игра:**

обувь под товарным знаком «ShagoVita» и сопутствующие товары в фирменных магазинах ЗАО ТД «ШагоВита», расположенных на территории Республики Беларусь.

5. **Условия, при соблюдении которых физическое лицо становится участником рекламной игры.**

5.1 Участником Игры (далее по тексту – Участник) может стать дееспособное лицо, достигшее 18 лет и постоянно проживающее на территории Республики Беларусь (в том числе имеющее вид на жительство в РБ). Участником рекламной игры не может быть лицо, состоящее в трудовых отношениях с организатором, супруг (супруга) такого лица, его близкие родственники, а также лица, находящиеся с таким лицом в отношениях свойства, лица, состоящие в трудовых отношениях с заинтересованным лицом.

5.2 Для участия в рекламной игре необходимо в период с 10:00:00 10.08.2018 г. по 23:59:59 21.10.2018 г. включительно:

1) совершить покупку двух и более товаров, указанных в п. 4., в фирменных магазинах ЗАО ТД «ШагоВита» (указанных в Таблице 1) стоимостью не менее 1 (одного) белорусского рубля каждый, на сумму не менее 10 (десяти) белорусских рублей в одном чеке;

2) заполнить регистрационную форму Игры на русском или белорусском языке на Интернет-сайте http://game.shagovita.by (далее – Сайт). Регистрационная форма Участника содержит обязательные для заполнения поля:

– ФИО (полностью);
– телефон(ы) для связи в формате – код оператора, номер абонента (пример – 291234567, где 29 – код оператора, а 1234567 – номер абонента, без пробелов и символов);
– адрес электронной почты Участника;
– населенный пункт (по месту регистрации);
– улица;
– дом (корпус при наличии);
– номер квартиры (при наличии);
– торговый объект (с указанием его адреса), где была совершена покупка товаров, указанных в п. 4;
– время и дата приобретения товара из кассового чека,
– сумма приобретенного товара из кассового чека.

5.3 Каждый Участник может принимать участие в Игре неограниченное количество раз при условии выполнения требований, необходимых для участия в Игре.

5.4 Каждый Участник получает один номер в Розыгрыше за каждые полные 10 (десять) белорусских рублей в чеке.

5.5 Каждый Участник должен сохранять до выдачи призов оригинал либо копию кассового чека, выданного и заверенного в фирменных магазинах ЗАО ТД «ШагоВита».

5.6 Факт участия в Игре подразумевает, что Участники ознакомлены и согласны с Правилами Игры, а также соглашаются с тем, что в случае победы ФИО Победителя, его фотографии и интервью могут быть использованы Организатором Игры в любых рекламных и/или информационных материалах, связанных с Игрой. Победитель также соглашается давать интервью либо сниматься для рекламных материалов, связанных с Игрой, без выплаты вознаграждения. Все права на подобные публикации и результаты съемок принадлежат Организатору.

5.7 Регистрация каждого нового кассового чека осуществляется через заполнение новой регистрационной формы на Сайте.

5.8 Кассовый чек принимает участия в розыгрыше только один раз: по факту первой регистрации данных кассового чека в регистрационной форме Сайта. Повторная регистрация одного и того же кассового чека к участию в розыгрыше не принимается.

5.9 Каждый Участник при заполнении регистрационной формы на интернет-сайте обязуется вводить достоверную информацию.

5.10. Организатор не несет ответственности за ошибки, допущенные Участником рекламной игры, и за достоверность сведений и Персональных данных, указанных на интернет-сайте.

6. **Состав и размер призового фонда (в белорусских рублях) и источники его формирования.**

6.1 Призовой фонд сформирован за счет денежных средств и имущества Заинтересованного лица. Размер призового фонда составляет 13 340,87 (тринадцать тысяч триста сорок) белорусских рублей 87 копеек, в т. ч.:

Таблица 2:

Наименование призов, участвующих в розыгрыше, бел. руб.	Кол-во (шт.)	Сумма за 1 ед., бел. руб.	Сумма всего, бел. руб.
Приз №1. Смартфон Apple iphone 7 32 gb black, стоимостью 1440,00 белорусских рублей + денежный приз в размере 196,94 белорусских рублей	3	1636,94	4910,82
Приз №2. Подарочный сертификат «Shagovita» на сумму 50 белорусских рублей. Срок действия сертификата – по 31.12.2018 г.	100	50,00	5000,00
Приз №3. Сертификат на туристические услуги на поездку в Диснейленд на двоих, стоимостью 3000,00 белорусских рублей + денежный приз в размере 430,05 белорусских рублей. В стоимость входит: – авиаперелет Минск–Париж–Минск (возможно стыковка); – проживание в отеле 3* в 2-местном номере в пригороде Парижа (район Диснейленда); – питание в отеле: завтраки; – визовая поддержка, в том числе консульский сбор; – мед. страховки; – входные билеты в Диснейленд (на 1 день); – групповая экскурсия в Париж; – групповые трансферы по программе: аэропорт–отель–аэропорт	1	3430,05	3430,05

7. **Место, дата, время и порядок проведения розыгрыша призового фонда, в том числе порядок определения выигравших участников рекламной игры.**

7.1 Розыгрыши призов проводятся по адресу: г. Минск, ул. Ольшевского, д. 22, пом. 11, ком. 43. Всего за период проведения Игры Организатором проводится 3 (три) розыгрыша призового фонда, согласно Таблице 3:

Таблица 3:

№ розыгрыша	Дата и время проведения розыгрыша	Регистрационные формы участников рекламной игры, зарегистрированные на сайте в период с … по …	Приз
1	4 сентября 2018 г. в 13.00	с 10 августа 2018 г. (10:00:00) по 31 августа 2018 г. (23:59:59)	Приз № 1 – 1 шт. Приз № 2 – 30 шт.
2	28 сентября 2018 г. в 13.00	с 1 сентября 2018 г. (00:00:00) по 26 сентября 2018 г. (23:59:59)	Приз №1 – 1 шт. Приз №2 – 35 шт.
3	23 октября 2018 г. в 13.00	с 27 сентября 2018 г. (00:00:00) по 21 октября 2018 г. (23:59:59)	Приз №1 – 1 шт. Приз №2 – 35 шт.
		с 10 августа 2018 г. (10:00:00) по 21 октября 2018 г. (23:59:59)	Приз №3 – 1шт.

7.2 Призовой фонд разыгрывается в последовательности, указанной в Таблице 3.

7.3 Для осуществления каждого розыгрыша Организатор, в соответствии с суммой чека, согласно п. 5.4, присваивает всем регистрационным формам Участников, номера в хронологическом порядке согласно дате и времени регистрации таких форм на Сайте (далее – Список).

7.4 Для определения выигрышных номеров Организатор использует непрозрачный лототрон и набор шаров в количестве 10 (десяти) штук с цифрами от 0 (нуля) по 9 (девяти).

7.5 Определение выигрышных номеров Приза № 1 и Приза № 3 происходит путем их формирования слева направо из цифр на шарах, поочередно извлекаемых из лототрона.

7.6 Для определения цифры первого слева разряда выигрышного номера Организатор помещает в лототрон шары с цифрами от 0 (нуля) до цифры, соответствующей первой слева цифре последнего по порядку номера в списке. Организатор извлекает из барабана один шар. Цифра извлеченного шара вносится в протокол и записывается в первый слева разряд формируемого выигрышного номера.

7.7 Далее в лототрон загружаются все десять шаров, шары перемешиваются и из лототрона извлекается шар, цифра которого определяет цифру следующего разряда выигрышного номера. Производится проверка на наличие полученной комбинации цифр разрядов в соответствующих разрядах номеров списка. При наличии совпадения цифра вытянутого шара записывается в соответствующий разряд выигрышного номера – и шар возвращается в лототрон; в противном случае – извлеченный шар с цифрой не возвращается в лототрон, и Организатор извлекает следующий шар до получения нужного совпадения. Шары извлекаются до тех пор, пока полученная комбинация цифр разрядов не попадает в диапазон цифр соответствующих разрядов номеров в списке.

7.8 Полученный выигрышный номер сверяется со Списком зарегистрированных чеков и в формирующемся Списке выигрышных номеров указывается фамилия, имя и отчество, адрес электронной почты и номер телефона. После определения первого выигрышного номера все последующие участники выигрышных номеров сверяются с формирующимся Списком выигрышных номеров по фамилии и имени, адресу электронной почты и/или номеру телефона. Если в ходе сверки какой-либо выигрышный номер принадлежит Участнику, который уже ранее стал победителем, претендующим на получение другого приза, Организатор определяет другой выигрышный номер.

7.9 Организатор, в каждом розыгрыше дополнительно определяет по одному резервному номеру победителя для Приза № 1 и Приза № 3. Резервным становится Участник Игры с номером через 100 номеров от каждого сформированного выигрышного номера получателей Приза № 1 и Приза № 3.

7.10 Определение выигрышных номеров получателей Приза № 2 и 10 (десяти) резервных победителей в каждом розыгрыше происходит следующим образом: формируется номер первого получателя Приза № 2 в порядке, указанном в пп. 7.6–7.8, остальными получателями становятся последовательно регистрации Участников Игры через каждые 100 номеров, до полного определения количества выигрышных номеров, соответственно количеству разыгрываемых призов в каждом розыгрыше, согласно Таблице 3.

В случае если один из выпавших номеров Шансов находится в конце Списка, то дальнейшее исчисление продолжается с начала Списка.

В ходе розыгрыша призов номер Участника Игры может признаваться выигрышным только один раз. В случае повторного попадания номера в диапазон победителей, он не признается выигрышным, выигрышным признается следующий за ним по Списку номер.

7.11 Итоги каждого розыгрыша рекламной игры фиксируются в Протоколах комиссии, которые составляются и подписываются всеми присутствующими членами комиссии в момент проведения соответствующего розыгрыша.

8. **Срок и способ информирования выигравших участников, порядок и сроки выдачи призов.**

8.1 Победители (их законные представители), резервные Победители (их законные представители) могут получить призы у Организатора согласно срокам, указанным в п.п. 8.3, 8.8 текущих Правил, соответственно, по адресу: г. Минск, ул. Ольшевского, 22, пом. 11, ком. 43, в рабочие дни с 10:00 до 17:00, в субботу с 12.00 до 14.00, предоставив Организатору лично:

– документ, удостоверяющий личность;
– свои паспортные данные (данные вида на жительство): ФИО, серия и номер паспорта (вида на жительство), дата выдачи, орган, выдавший паспорт (вид на жительство), идентификационный номер, адрес регистрации;
– оригинал либо копию кассового чека, выданного и заверенного в фирменных магазинах ЗАО ТД «ШагоВита»;

8.2 Организатор уведомляет Победителей о выигрыше по электронной почте и телефону (согласно данным, указанным в регистрационной форме на Сайте).

8.3 Сроки уведомления Победителей и вручения призов:

№ розыгрыша	Сроки уведомления победителей (по)	Сроки получения приза победителями
1	07.09.2018 г. включительно	с 07.09.2018 г. по 14.09.2018 г. включительно
2	03.10.2018 г. включительно	с 03.10.2018 г. по 10.10.2018 г. включительно
3	26.10.2018 г. включительно	с 26.10.2018 г. по 02.11.2018 г. включительно

8.4 Организатор не несет ответственности за невозможность связаться с Победителем, в случае указания им недостоверной информации в регистрационной форме.

8.5 В случае если Победитель не может получить приз лично, приз может получить его законный представитель (доверенное лицо), представив лично паспорт и доверенность от Победителя на получение приза, заверенную нотариально, и документы, согласно п. 8.1 Правил.

8.6 Призы вручаются резервным победителям в случае, если основной Победитель:

– отказывается от получения приза, о чем письменно извещает Организатора;
– указал недостоверную информацию при регистрации кассового чека на Сайте;
– нарушает (не выполняет) условия Правил (в том числе не представляет необходимые подтверждающие документы, указанные в Правилах, в сроки и в порядке, установленные Правилами, отказывается от подписания необходимых документов);
– не является для получения приза в сроки, установленные Правилами.

8.7 Организатор уведомляет о выигрыше резервных Победителей по электронной почте и телефону (согласно данным, указанным в регистрационной форме на Сайте).

8.8 Сроки уведомления резервных Победителей и вручения призов:

№ розыгрыша	Сроки уведомления резервных победителей (по)	Сроки получения приза резервными победителями
1	15.09.2018 г. включительно	с 15.09.2018 г. по 18.09.2018 г. включительно
2	11.10.2018 г. включительно	с 11.10.2018 г. по 14.10.2018 г. включительно
3	03.11.2018 г. включительно	с 03.11.2018 г. по 06.11.2018 г. включительно

8.9 Победители, резервные Победители (их законные представители), претендующие на получение Приза № 2, проживающие не в г. Минске или Минском районе в случае невозможности лично явиться в офис Организатора должны отправить по адресу электронной почты j.feshchenko@salmongraphics.by, отсканированную копию паспорта (стр. 25, 31-33) – для граждан Республики Беларусь или отсканированную копию вида на жительство – для иностранных граждан, фотографию чека либо копии чека о покупке, а также информацию о наиболее удобном месте получения приза, согласно перечню адресов фирменных магазинов, указанных в Таблице 4, в срок:

№ розыгрыша	Предоставление данных победителем (по)	Предоставление данных резервным победителем (по)
1	по 09.09.2018 г. включительно	по 16.09.2018 г. включительно
2	по 05.10.2018 г. включительно	по 12.10.2018г. включительно
3	по 28.10.2018 г. включительно	по 04.11.2018 г. включительно

Таблица 4

№ п/п	Город	Адрес	Конт. телефон
1	Барановичи	ул. Советская, 74А, ТЦ «Центральный»	+ 375 163 64 51 20
2	Борисов	ул. Гагарина, 107-2, ТРЦ «Е-сити» (2-й этаж)	+ 375 177 94 64 10
3	Брест	Варшавское шоссе, 11-2, Гипермаркет «Евроопт»	+ 375 162 50 11 45
4	Витебск	ул. Ленина, 64/1	+ 375 212 65 30 08
5	Гомель	ул. Советская, 97/4, пом.105А	+ 375 232 21 18 61
6	Гродно	ул. Дубко, 17, ТЦ «OldCity» (2-й этаж)	+375 152 68 25 31
7	Лида	ул. Красноармейская, 63 (ТЦ Евроопт)	+375 154 55 23 68
8	Могилев	ул. Якубовского, 20	+ 375 222 27 96 05
9	Мозырь	б-р Дружбы, 11А ТЦ «Global Market» (3-й этаж)	+ 375 236 21 83 89
10	Новополоцк	ул. Молодежная, 102А-2	+ 375 214 32 50 15
11	Пинск	ул. Центральная, 23 Супермаркет «АЛМИ»	+ 375 44 755 11 37
12	Солигорск	ул. Железнодорожная, 21-12, ТЦ Галерея	+ 375 44 594 77 19

8.10 В случае если и основной и резервный победитель, претендующие на получение призов не обеспечивают соблюдение условий Правил, а также наступления иных обстоятельств, предусмотренных в п. 8.6. Правил, в результате чего теряют право получения призов, такие призы остаются в распоряжении Организатора.

8.11 Призы не подлежат замене. Выплата денежного эквивалента призов не осуществляется. Ответственность Организатора по выдаче призов ограничена количеством и видом призов, указанных в Правилах.

8.12 Организатор не оплачивает Участнику Игры расходы, связанные с участием в Игре, проездом к месту получения приза, а также связанные с получением приза почтовым переводом.

8.13 Организатор не несет ответственности за любые риски, связанные с повреждением призов и их эксплуатацией, возникшие после передачи призов Победителям.

8.14 Из денежной суммы выигрыша Победителя Организатор Игры вычитает подоходный налог по ставке, действующей на дату выплаты. Организатор рекламной Игры берет на себя обязанность за Победителя рекламной Игры начислить и своевременно уплатить в бюджет Республики Беларусь налоги в связи с получением приза, выдаваемого Организатором Победителю рекламной Игры.

8.15 Ответственность Организатора по выдаче выигрышей ограничена исключительно вышеуказанным количеством и видами этих призов.

9. **Название печатного средства массовой информации, в котором будут опубликованы результаты розыгрыша призового фонда, а также сроки их опубликования.**

Настоящие Правила, вместе с реквизитами их государственной регистрации в Министерстве антимонопольного регулирования и торговли Республики Беларусь, будут опубликованы в газете «Звязда» до начала рекламной Игры. Это же печатное издание будет использоваться для публикации результатов рекламной Игры в срок не позднее 5 ноября 2018 года.

10. **Телефон для справок по вопросам проведения рекламной игры.**

Информацию о правилах и условиях участия, а также результаты розыгрышей Рекламной игры можно получить на странице рекламной игры на Интернет-сайте www.game.shagovita.by, а также по телефону горячей линии +375 29 505 05 32 с 10:00 до 17:00 без выходных дней. Инфолиния доступна для звонков с городского телефона, сетей мобильных операторов МТС, Velcom, Life. Звонки на номера телефонов инфолинии тарифицируются в соответствии с тарифными планами операторов средств связи участников.

Свидетельство № 3346 о государственной регистрации рекламной игры, зарегистрированной 07 августа 2018 г., выдано Министерством антимонопольного регулирования и торговли Республики Беларусь.

Извещение об открытом аукционе по продаже имущества ОАО «Гроднопромтехника», расположенного по адресу: г. Гродно, ул. Понемуньская, 2018 сентября 2018 года

Вид аукциона	Открытый
Предмет аукциона	Комплекс зданий, сооружений и оборудования, включающий 17 капитальных строений (административное здание с ограждением, асфальтобетонным, бетонным, плиточным покрытиями, диспетчерская-проходная, бытовка для охраны, склад запчастей-мастерская, арочный гараж, арочный склад, склад, производственный корпус, административное здание, склад полигона ЖБИ, котельная с пристройками, гаражи, арочный гараж, мойка автомобилей с пристройками, склад-костел, отстойники, уборная, КНС), зеленые насаждения, ограждения
Начальная цена продажи	**4 898 661,63 рубля** (с учетом НДС 20 %)
Кадастровые номера земельных участков и размеры	422000000009003371 площадью 4,1540 га 422000000009007250 площадью 0,0024 га
Месторасположение земельных участков	Гродненская область, г. Гродно, ул. Понемуньская, д. 20
Продавец	Открытое акционерное общество «Гроднопромтехника», г. Гродно, ул. Понемуньская, 20, тел.: 8 (0152) 757367, 757368
Имущественное право земельных участков	Право постоянного пользования
Сумма задатка	489 866,16 рубля
Организатор аукциона	КУП по оказанию услуг «Гродненский центр недвижимости», тел.: 720537, 720546
Дата проведения аукциона	18 сентября 2018 года
Время проведения аукциона	12.00
Место проведения аукциона	г. Гродно, пл. Ленина, 2/1, актовый зал
Место приема заявлений и прилагаемых к ним документов	г. Гродно, пл. Ленина, 2/1, кабинет 403
Дата и время начала приема документов	13 августа 2018 года 8.00
Дата и время окончания приема документов	12 сентября 2018 года 16.00

В договоре купли-продажи будет предусмотрено:

-подписание покупателем охранного обязательства на материальную недвижимую историко-культурную ценность в течение тридцати календарных дней со дня приобретения права собственности на объект историко-культурной ценности.

К участию в торгах допускаются юридические и физические лица, заключившие соглашение с организатором торгов о правах и обязанностях сторон в процессе подготовки и проведения аукциона, внесшие задаток, а также представившие организатору торгов следующие документы:

– копии платежных поручений о внесении **задатка** за подачу заявления на расчетный счет BY24AKBB30120000418104000000 в филиале № 400 ГОУ ОАО «АСБ Беларусбанк», г. Гродно, БИК AKBBBY21400, УНП 590727594, получатель – КУП по оказанию услуг "Гродненский центр недвижимости», **юридическое лицо:** доверенность, выданную представителю юридического лица (кроме случаев, когда юридическое лицо представляет его руководитель), одну копию учредительных документов; **физическое лицо:** паспорт, а в случае участия в аукционе представителя физического лица – паспорт и нотариально заверенную доверенность.

Организатор аукциона имеет право снять предмет аукциона с торгов в любое время, но не позднее чем за 3 календарных дня до назначенной даты проведения аукциона, о чем организатором аукциона извещаются участники аукциона.

В случае если аукцион признан несостоявшимся в силу того, что заявление на участие в нем подано только одним участником или для участия в нем явился только один участник, предмет аукциона продается этому участнику при его согласии по начальной цене продажи, увеличенной на 5 процентов.

Оплата стоимости приобретенного имущества с учетом НДС осуществляется победителем торгов (покупателем) в порядке, предусмотренном в договоре купли-продажи.

Договор купли- продажи между продавцом и победителем торгов (покупателем) подписывается в течение 5 рабочих дней со дня проведения аукциона.

Победитель обязан возместить расходы, связанные с организацией и проведением аукциона, в течение 3 рабочих дней с момента подписания протокола о результатах аукциона.

Адрес сайта: **www.grodno.gov.by**

Извещение о повторном открытом аукционе по продаже имущества ОАО «Гроднорайагросервис», расположенного по адресу: Гродненская область, Гродненский район, Обуховский с/с, д. Котра, 4 сентября 2018 года

Вид аукциона	Открытый
Предмет аукциона	Комплекс зданий, сооружений и оборудования, включающий 3 капитальных строения (административное здание, кафе-бар, здание гостиницы), канализационную (фекальную) сеть, канализационную (ливневую) сеть, асфальтобетонное покрытие, ограждения
Начальная цена продажи	**263 028,63 рубля** (с учетом НДС 20 %)
Кадастровые номера земельных участков и размеры	422086003101000107 площадью 0,2674 га и 422086003101000108 площадью 0,5114 га
Месторасположение земельных участков	Гродненская область, Гродненский район, Обуховский с/с, д. Котра
Продавец	Открытое акционерное общество «Гроднорайагросервис», г. Гродно, ул. Понемуньская, 27, тел. 8 (0152) 7 55568
Имущественное право земельных участков	Право постоянного пользования
Сумма задатка	26 302,83 рубля
Организатор аукциона	КУП по оказанию услуг «Гродненский центр недвижимости», тел.: 720537, 720546
Дата проведения аукциона	4 сентября 2018 года
Время проведения аукциона	12.00
Место проведения аукциона	г. Гродно, пл. Ленина, 2/1, актовый зал
Место приема заявлений и прилагаемых к нему документов	г. Гродно, пл. Ленина, 2/1, кабинет 403
Дата и время начала приема документов	13 августа 2018 года 8.00
Дата и время окончания приема документов	29 августа 2018 года 16.00

К участию в торгах допускаются юридические и физические лица, заключившие соглашение с организатором торгов о правах и обязанностях сторон в процессе подготовки и проведения аукциона, внесшие задаток, а также представившие организатору торгов следующие документы:

– копии платежных поручений о внесении **задатка** за подачу заявления на расчетный счет BY24AKBB30120000418104000000 в филиале № 400 ГОУ ОАО «АСБ Беларусбанк», г. Гродно, БИК AKBBBY21400, УНП 590727594, получатель – КУП по оказанию услуг "Гродненский центр недвижимости», **юридическое лицо:** доверенность, выданную представителю юридического лица (кроме случаев, когда юридическое лицо представляет его руководитель), одну копию учредительных документов; **физическое лицо:** паспорт, а в случае участия в аукционе представителя физического лица – паспорт и нотариально заверенную доверенность.

Организатор аукциона имеет право снять предмет аукциона с торгов в любое время, но не позднее чем за 3 календарных дня до назначенной даты проведения аукциона, о чем организатором аукциона извещаются участники аукциона.

В случае если аукцион признан несостоявшимся в силу того, что заявление на участие в нем подано только одним участником или для участия в нем явился только один участник, предмет аукциона продается этому участнику при его согласии по начальной цене продажи, увеличенной на 5 процентов.

Оплата стоимости приобретенного имущества с учетом НДС осуществляется победителем торгов (покупателем) в порядке, предусмотренном в договоре купли-продажи.

Договор купли-продажи между продавцом и победителем торгов (покупателем) подписывается в течение 5 рабочих дней со дня проведения аукциона.

Победитель обязан возместить расходы, связанные с организацией и проведением аукциона, в течение 3 рабочих дней с момента подписания протокола о результатах аукциона.

Адрес сайта: **www.grodno.gov.by**

Извещение о проведении 28 августа 2018 года повторных торгов по продаже отдельных объектов, находящихся в государственной собственности

Предмет торгов (сведения о продаваемом имуществе, инв. номер в ЕГРНИ)	Изолированное помещение (ремонтно-механический цех) с инвентарным номером 622/D-31489. Общая площадь – 1 124,1 кв.м. Назначение – производственное помещение. Год постройки – 1954. Ремонтно-механический цех расположен на первом, втором и подвальном этаже здания. Наружные и внутренние стены, перегородки – кирпичные. Полы – бетонные. Дверные и оконные проемы – деревянные. Перекрытия – плиты ж/б. Внутренняя отделка – оштукатурено. Отопление – центральное. Канализация – автономная. Горячее и холодное водоснабжение – централизованная система. Электроснабжение – централизованная система. Вентиляция – с естественным побуждением. Имеется душ
Местонахождение имущества	Минская обл., Столбцовский р-н, Новоколосовский с/с, п. Новоколосово, ул. Победы, 10Б/42-1
Продавец имущества	Государственное учреждение «Барановичское эксплуатационное управление Вооруженных сил», ул. Димитрова, 42, 225320, г. Барановичи
Организатор торгов	Государственное предприятие «МГЦН», ул. К. Маркса, 39, к. 10, 220030, г. Минск
Начальная цена предмета торгов (без учета НДС)	20 446,91 бел. руб.
Сумма задатка	2 000,00 бел. руб.

Торги проходят в форме открытого аукциона на повышение начальной цены.

Аукцион проводится в порядке, предусмотренном Положением о порядке организации и проведения аукционов (конкурсов) по продаже отдельных объектов, находящихся в государственной собственности, утвержденным постановлением Совета Министров Республики Беларусь от 12.07.2013 № 609 (далее – Положение).

Организатор торгов вправе отказаться от их проведения в любое время, но не позднее чем за три дня до наступления даты проведения аукциона.

К участию в торгах допускаются юридические и физические лица, в том числе индивидуальные предприниматели, заключившие соглашение с организатором торгов о правах, обязанностях и ответственности сторон в процессе подготовки и проведения торгов (утвержденной формы), внесшие задаток по соответствующему предмету торгов, подавшие организатору торгов заявление на участие в аукционе (утвержденной формы), к которому прилагаются:

документ, подтверждающий внесение суммы задатка с отметкой банка;

юридическим лицом или индивидуальным предпринимателем Республики Беларусь – копия документа, подтверждающего государственную регистрацию;

иностранным юридическим лицом – легализованные в установленном порядке копии учредительных документов и выписка из торгового реестра страны учреждения (выписка должна быть произведена не ранее шести месяцев до подачи заявления на участие в торгах) либо иное эквивалентное доказательство юридического статуса в соответствии с законодательством страны учреждения с нотариально засвидетельствованным переводом на белорусский или русский язык;

иностранным индивидуальным предпринимателем – легализованный в установленном порядке документ, подтверждающий статус, с нотариально засвидетельствованным переводом на белорусский или русский язык;

представителем юридического лица Республики Беларусь – доверенность, выданная в установленном законодательством порядке (кроме случаев, когда юридическое лицо представляет его руководитель);

представителем гражданина или индивидуального предпринимателя Республики Беларусь – нотариально удостоверенная доверенность;

представителем иностранного юридического лица, иностранного физического лица или индивидуального предпринимателя – доверенность, легализованная в установленном законодательством порядке, с нотариально засвидетельствованным переводом на белорусский или русский язык.

При подаче документов заявитель (его представитель) предъявляет документ, удостоверяющий личность, а руководитель юридического лица – также документ, подтверждающий его полномочия.

Задаток перечисляется на расчетный счет государственного предприятия «МГЦН» № BY34 BPSB 3012 1049 7101 9933 0000 в Региональной дирекции № 700 по г. Минску и Минской области ОАО «БПС-Сбербанк», БИК BPSBBY2X, УНП 190398583, в срок, установленный для приема документов на участие в аукционе (назначение платежа – задаток для участия в аукционе от 28.08.2018).

Торги проводит аукционист, определяемый организатором торгов. В процессе торгов начальная цена повышается аукционистом до тех пор, пока только один участник согласится приобрести предмет торгов. Данный участник объявляется победителем аукциона. В ходе торгов участники могут предлагать свою цену за продаваемое имущество в соответствии с Положением.

Затраты на организацию и проведение аукциона возмещает победитель аукциона (единственный участник торгов) в течение трех рабочих дней со дня проведения аукциона. Информация о затратах, порядке и сроках их возмещения доводится до сведения участников перед началом аукциона при заключительной регистрации под подпись.

Договор купли-продажи между продавцом и победителем аукциона (единственным участником торгов) заключается после предъявления копии платежных документов о перечислении суммы затрат и подписывается в течение 10 рабочих дней со дня проведения аукциона.

Оплата стоимости приобретенного имущества осуществляется в течение 15 рабочих дней с момента заключения договора купли-продажи.

Торги проводятся 28 августа 2018 года в 15.00 по адресу: г. Минск, ул. К. Маркса, 39, зал аукционов. Прием документов на участие в аукционе, а также консультации по вопросам участия в торгах осуществляются с 13.07.2018 по 24.08.2018 включительно в рабочие дни с 09.00 до 13.00 и с 14.00 до 17.00 (по пятницам – до 16.45) по адресу: г. Минск, ул. К. Маркса, 39, каб.6.

Телефоны для справок: (017) 327-40-22, 327-48-36 (государственное предприятие «МГЦН»); (8029) 936-76 -36, (8029) 528-85-82, (0163) 41-26-78 (государственное учреждение «Барановичское эксплуатационное управление Вооруженных сил»)

ИЗВЕЩЕНИЕ
о проведении открытого аукциона по продаже имущества Транспортного унитарного предприятия «Химтранс»

Аукцион состоится 12 сентября 2018 г. в 11.00 по адресу: г. Гомель, ул. Луначарского 1-я, 67.

Аукционные торги проводятся в соответствии с Инструкцией о порядке организации и проведения аукционов по продаже объектов недвижимости и иного имущества, не относящегося к государственной собственности, а также аукционов на право заключения договоров аренды нежилых помещений, утвержденной Приказом № 5а от 22.01.2014 г.

№ лота	Наименование предмета торгов, местонахождение имущества	Краткая характеристика предмета торгов	Начальная цена, руб. (с НДС)	Задаток, руб.
1	Телескопический погрузчик CASE TX 140-45 (рег. № 147, инв. № 11), зарегистрирован по адресу: г. Гомель, ул. Химзаводская, 5	Год выпуска – 2014; цвет – желтый; страна-изготовитель – Итальянская Республика. Грузоподъемность – 4 500 кг; высота подъема – 13,55 м; вылет стрелы – 9,33 м; эксплуатационный вес – 11 460 кг; количество осей 2. Рабочий объем двигателя – 3 200 куб. см; мощность двигателя – 88 кВт/118 л. с.; тип топлива – дизель; АККП	105 480,00	3 000,00

Условия оплаты: 50 % – в течение 15 календарных дней со дня подписания договора купли-продажи, 50 % – в течение 10 календарных дней с момента передачи объекта.

Продавец: ТУП «Химтранс», 246026, г. Гомель, ул. Химзаводская, 5.

Организатор торгов: Коммунальное унитарное предприятие по оказанию услуг «Региональное инвестиционное агентство «ГомельИнвест», г. Гомель, ул. Луначарского 1-я, 67, тел. (0232) 25 49 00, факс (0232) 25 49 01.

Задаток для участия в аукционе перечисляется до подачи заявления на р/с BY54BPSB30121131290419330000 БИК BPSBBY2X в Региональной Дирекции №300 ОАО «БПС-Сбербанк», г. Гомель, ул. Крестьянская, 29а. Получатель платежа – ГП «РИА «ГомельИнвест», УНП 490779270. Назначение платежа: «Задаток для участия в аукционе 12 сентября 2018 г.»

В аукционе имеют право участвовать индивидуальные предприниматели, физические и юридические лица, подавшие в установленный срок заявление на участие в аукционе с приложением необходимых документов, внесшие задаток по заявленному лоту до подачи заявления и прошедшие заключительную регистрацию с 10.30 до 11.00 12 сентября 2018 г.

Документы для участия принимаются по адресу: г. Гомель, ул. Луначарского 1-я, 67 по рабочим дням с 9.00 до 12.00 и с 13.00 до 15.30 по 10.09.2018 г. включительно. Подача документов по почте не допускается. Заявления, поступившие позже установленного срока, не рассматриваются.

При подаче заявления участник должен иметь:

1) копию платежного поручения с отметкой банка, подтверждающего внесение задатка для участия в аукционе (в случае отсутствия у физического лица текущего счета – необходимо его открыть);

2) физическое лицо – паспорт; представитель физического лица – паспорт и нотариально заверенную доверенность;

индивидуальный предприниматель – паспорт, копию свидетельства о государственной регистрации и его подлинник для заверения его копии организатором аукциона;

представитель индивидуального предпринимателя – паспорт и доверенность;

представитель юридического лица (резидент РБ) – паспорт (руководитель – копию приказа, протокола о назначении на должность), доверенность на участие в аукционе и подписание документов, копии учредительных документов и свидетельства о государственной регистрации организации и их подлинники для заверения их копий организатором аукциона;

представитель юридического лица (нерезидент РБ) – легализованные в установленном порядке копии учредительных документов и выписку из государственного реестра юридических лиц страны происхождения (выписка должна быть датирована не позднее шести месяцев до даты подачи заявления на участие в аукционе) или иное эквивалентное доказательство юридического статуса юридического лица в соответствии с законодательством страны происхождения, документ о финансовой состоятельности, выданный обслуживающим банком или иной кредитно-финансовой организацией, с нотариально удостоверенными переводами на белорусский (русский) язык.

Представитель физического лица, индивидуального предпринимателя, юридического лица предъявляет доверенность (документ, подтверждающий полномочия должностного лица) и документ, удостоверяющий личность данного представителя.

Копии документов представляются без нотариального засвидетельствования.

Победителем аукциона признается участник, предложивший наибольшую цену на аукционе; лицом, приравненным к Победителю, признается единственный зарегистрированный участник, выразивший согласие купить предмет торгов.

Победитель торгов (единственный участник, выразивший согласие купить предмет торгов) обязан:

– подписать протокол о результатах аукциона;

– в течение 3 (трех) рабочих дней со дня проведения торгов возместить Организатору вознаграждение, включая фактические затраты, связанные с организацией и проведением аукциона. Размер вознаграждения составляет 4 % от начальной цены проданного с аукциона объекта и 5 % от суммы превышения цены продажи объекта над начальной ценой, но не менее суммы фактических расходов;

– в течение 10 (десяти) банковских дней после подписания протокола о результатах аукциона заключить с Продавцом договор купли-продажи предмета торгов;

– в сроки, согласно заключенному договору купли-продажи, выплатить Продавцу стоимость предмета торгов, сформированную в установленном порядке.

Информация о затратах на организацию и проведение аукциона, порядке и сроках их возмещения доводится до сведения участников перед началом аукциона.

Задаток, уплаченный участниками аукциона, не ставшими Победителем аукциона (единственным участником, не пожелавшим купить предмет торгов по начальной цене, увеличенной на 5 %), возвращается в течение 5 рабочих дней со дня проведения аукциона.

Задаток участника аукциона, ставшим Победителем (единственным участником, выразившим согласие купить предмет торгов), засчитывается в счет окончательной стоимости предмета торгов.

Размер штрафа, уплачиваемого участником аукциона и (или) его победителем (приравненным к нему лицом) в случаях, предусмотренных законодательством и соглашением, составляет 100 (сто) базовых величин.

Продавец вправе отказаться от проведения аукциона в любое время, но не позднее чем за три дня до даты его проведения.

Справки по тел. +375 29 679 02 81. Для ознакомления с объектом звонить + 375 29 354-08-21

РУП «Белпочта», Минский филиал объявляет о проведении переговоров (без процедуры предварительного квалификационного отбора с улучшением предложений для переговоров) по выбору подрядной организации для выполнения строительных работ по объекту: «Восстановительный ремонт трансформаторной подстанции по адресу: Минская область, г. Крупки, ул. Советская, 6»

Предложения для переговоров принимаются до 09.00 17 августа 2018 года:

– почтой по адресу: 220039, г. Минск, ул. Воронянского, 5/3 (с отметкой «в комиссию по проведению переговоров»);

– нарочным по адресу: 220039, г. Минск, ул. Воронянского, 5/3, каб. 109 (понедельник–четверг с 8.30 до 17.15, пятница – с 8.30 до 16.15).

Контакты для получения дополнительной информации: отдел эксплуатации зданий и сооружений Минского филиала РУП «Белпочта» – тел. 2648988.

УНП 101120215

Усходні гараскоп на наступны тыдзень

АВЕН. Гэты тыдзень падорыць новыя сілы для дасягнення пастаўленых мэт. Зрэшты, на працы пануе летняя расслабленасць. Так што асаблівага прасоўвання ў справах не чакайце. Лепш заняцца асабістым жыццём і ўмацаваннем адносін у сям'і, прычым на гэта не давядзецца затрачваць шмат намаганняў. У пятніцу паездкі і навіны не прынясуць чаканых вынікаў, лепш прысвяціць гэты дзень звычайнай працы. У суботу пажадана не ўступаць у канфлікт з навакольнымі адкрыта, згаджайцеся і працягвайце спакойна рабіць усё па-свойму.

ЦЯЛЕЦ. Для вас надыходзіць спрыяльны тыдзень. Даверцеся інтуіцыі — яна падкажа, хто вам сябар, а хто вораг. Аўторак — спрыяльны дзень для пачатку доўгатэрміновых праектаў. Выдатна пойдуць справы, звязаныя са страхаваннем і спадчынай. Прыкладзіце больш намаганняў для пошуку дадатковага заробку. Паклапаціцеся аб павышэнні ўзроўню кваліфікацыі. Вас могуць парадаваць весткі здалёку. Магчыма, дзеці запатрабуюць больш часу і ўвагі.

БЛІЗНЯТЫ. Добры тыдзень для тых, хто прывык працаваць з душой і з рызыкай. Можна разлічваць на поспех і прыбытак. У аўторак можна планаваць доўгатэрміновыя мерапрыемствы і завяршаць ужо пачатыя справы. У канцы тыдня вас чакаюць новыя прыемныя знаёмствы і актыўнае свецкае жыццё. Выхадныя пройдуць у атмасферы рамантыкі і кахання.

РАК. Тыдзень спрыяльны для творчай актыўнасці. Час няўдач застаўся ззаду. Можна радавацца і дзейнічаць, тым больш што вас перапаўняе творчая энергія. Пашырце свае гарызонты, навучыцеся чаму-небудзь новаму. Каханы чалавек парадуе вас увагай і клопатам. Аднак выбраны вамі напрамак можа з лёгкасцю змяніцца на супрацьлеглы, сачыце за сабой.

ЛЕЎ. Вашы жаданні і рэальныя дзеянні могуць прыйсці ў пэўны дысананс. Можа падацца, што навакольныя вас проста выкарыстоўваюць, нічога не даючы наўзамен. Хутчэй за ўсё, гэта не зусім так, таму не варта ўголас выказвацца з гэтай нагоды. Давядзецца ўціхамірыць самалюбства і падпарадкавацца сітуацыі. Зараз не час змагацца. Магчымыя сваркі з блізкімі людзьмі, паспрабуйце своечасова спыніцца.

ДЗЕВА. Варта дзейнічаць рашуча, увасабляючы ў жыццё свае планы і задумы, але пры гэтым пажадана заручыцца падтрымкай калег. Не ўспрымайце ўсур'ёз плёткі і чуткі, бо інфармацыя, якая да вас дайшла, будзе вельмі скажоная. У чацвер ёсць рызыка дапусціць прыкрую памылку. У пятніцу могуць спатрэбіцца такія якасці, як дысцыплінаванасць і пунктуальнасць, тады вы паспяхова справіцеся з многімі складанымі задачамі.

ШАЛІ. Выберыце галоўную задачу тыдня і ўважліва прадумайце стратэгію яе рашэння. Ваша стараннасць на працы, вядома, вельмі пахвальная, але здароўе даражэйшае. Паспрабуйце не перанапружвацца. Самы час падумаць пра адпачынак. Плануючы нешта новае, не забывайце пра незавершаныя справы. Субота можа аказацца паспяховым днём, правядзіце яго ў прыемнай кампаніі.

СКАРПІЁН. На гэтым тыдні будуць удалыя паездкі і адпачынак на прыродзе. Прычым вы не выдаткуеце на яго шмат. Да таго ж у сераду зоркі абяцаюць дадатковы заробак. Пацешце сябе, гэта дадасць пазітыву і энергіі і зробіць вашы адносіны са светам больш гарманічнымі.

СТРАЛЕЦ. На гэтым тыдні вы здольныя разабрацца ў многіх заблытаных рэчах, выявіўшы хвосцік вялікага клубка даўніх праблем. Галоўнае — не выпусціць яго. У аўторак ці сераду магчымы доўгачаканыя грашовыя паступленні. У чацвер вас могуць заваліць дробныя, але тэрміновыя справы. У пятніцу з'явіцца прапанова, якая станоўча паўплывае на ваш дабрабыт. Увогуле, будзеце занятыя і запатрабаваныя.

КАЗЯРОГ. Тыдзень можа аказацца даволі клапотным, магчымыя скажэнні інфармацыі, якая паступае, як па вашай віне, так і па злосным намеры тых, з кім давядзецца мець зносіны. Надыходзіць час змен на працы, і вам неабходна падрыхтавацца да новых задач, якія паставіць начальства. Гэта час, калі варта развітвацца з састарэлым — няхай гэта будуць рэчы або адносіны. Нельга губляць каштоўнага часу, выявіце максімум працавітасці.

ВАДАЛІЎ. На гэтым тыдні ўдзяляйце асаблівую ўвагу стасункам з патрэбнымі і ўплывовымі людзьмі. Можа парадаваць нечаканае прызнанне вашых прафесійных заслуг. Панядзелак — удалы дзень, каб выступіць з прамовай, умацаваць свой аўтарытэт сярод калег. У чацвер і пятніцу ўпэўненасць ва ўласных сілах зробіць усё за вас. У нядзелю варта перагледзець сваю стратэгію адносін са сваякамі, у першую чаргу — з дзецьмі.

РЫБЫ. Зараз вам лепш расслабіцца і адпачыць. Яшчэ не прыйшоў час для рэалізацыі доўгатэрміновых планаў. Будзьце гатовыя да любых сюрпрызаў у асабістым жыцці. Адносіны могуць змяніцца, з кімсьці вы расстанецеся, але не засмучайцеся: на іх месца прыйдуць новыя людзі, якія вас не расчаруюць. Вакол лунае мноства ідэй, не паля-нуйцеся іх сфармуляваць і абдумаць, варта толькі засяродзіцца — і ўсё атрымаецца.

Даты | Падзеі | Людзі

10 ЖНІЎНЯ

У краіне

1878 год — нарадзіўся Міровіч (сапр. Дунаеў) Еўсцігней Афінагенавіч, беларускі рэжысёр, драматург і педагог, адзін з заснавальнікаў беларускага сучаснага тэатра, народны артыст Беларусі, прафесар. Творчую дзейнасць пачаў у 1900 годзе ў Пецярбургу як акцёр і рэжысёр. З 1919 года — акцёр і рэжысёр Мінскага гарнізоннага тэатра. Адзін са стваральнікаў БДТ-1 (цяпер — Нацыянальны акадэмічны тэатр імя Я. Купалы), у 1921—1931-м яго мастацкі кіраўнік, у 1941—1945-м — рэжысёр. З 1945 года — мастацкі кіраўнік і загадчык кафедры майстэрства акцёра Беларускага тэатральна-мастацкага інстытута. Паставіў спектаклі: «На Купалле» М. Чарота, «Мешчанін у дваранах» Мальера, «Даходнае месца» А. Астроўскага. Памёр у 1952 годзе. Пра жыццё і дзейнасць Еўсцігнея Міровіча зняты дакументальны фільм «Праз усё жыццё».

1920 год — у Мінску адкрыўся Беларускі трэці дзяржаўны тэатр (з 1932 года — БДТ-3), які працаваў да 1937 года і ў розны час меў назвы: Трупа беларускіх артыстаў пад кіраўніцтвам У. Галубка, Другая беларуская дзяржаўная трупа, Беларускі дзяржаўны перасоўны тэатр. Уладзіслаў Галубок — першы народны артыст Беларусі (1928) — стварыў глыбока самабытны тэатр у адпаведнасці з традыцыямі беларускага народнага сцэнічнага мастацтва.

1958 год — закладзены горад Салігорск. Першапачатковая назва — пасёлак Новастаробінск. Узводзіўся на месцы вёскі Вішнёўка ў сувязі з будаўніцтвам першых у Беларусі калійных камбінатаў. У 1963 годзе атрымаў статус горада, з 1965-га — цэнтр Салігорскага раёна.

У свеце

1675 год — у прадмесці Лондана была закладзена Грынвіцкая каралеўская астранамічная абсерваторыя (заснавана каралём Карлам II 22 чэрвеня 1675 года). Праз абсерваторыю праведзены «нулявы мерыдыян», з якога пачынаецца адлік гадзінных паясоў на планеце.

1865 год — нарадзіўся Аляксандр Канстанцінавіч Глазуноў, рускі кампазітар, дырыжор, музычна-грамадскі дзеяч, народны артыст РСФСР. Найбольш плённа працаваў у жанрах сімфанічнай музыкі. Сярод твораў: балеты «Раймонда», «Поры года», кантаты, 8 сімфоній, 5 уверцюр, сімфанічная паэма «Сцяпан Разін», рамансы і песні, музыка да драматычных спектакляў. Памёр у 1936 годзе.

1897 год — германскі хімік Фелікс Хофман упершыню ў гісторыі фармакалогіі сінтэзаваў хімічна чыстую ацэтылсаліцылавую кіслату, вядомую цяпер пад назвай аспірын.

1912 год — нарадзіўся Жоржы Амаду, бразільскі пісьменнік, класік лацінаамерыканскай літаратуры, член Бразільскай акадэміі. Аўтар раманаў «Капітаны пяску», «Дона Флор і два яе мужы», «Тэрэза Батыста, якая стамілася ваяваць», «Луіс Карлас Прэстэс» і іншых. Памёр у 2001 годзе.

СЁННЯ

Сонца

	Усход	Заход	Даўжыня дня
Мінск —	5.39	20.50	15.11
Віцебск —	5.24	20.44	15.20
Магілёў —	5.29	20.40	15.11
Гомель —	5.31	20.31	15.00
Гродна —	5.55	21.05	15.10
Брэст —	6.01	21.00	14.59

Месяц

Апошняя квадра 4 жніўня.

Месяц у сузор'і Льва.

Імяніны

Пр. Алены, Анастасіі, Васіля, Івана, Майсея, Ніканара, Прохара, Юльяна.

К. Багдана, Барыса, Ваўжынца.

Фота Анатоля КЛЕШЧУКА.

ЗАЎТРА

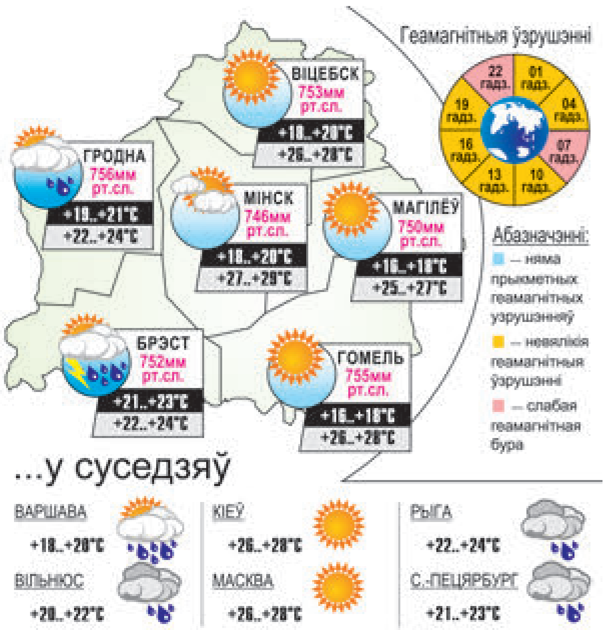

УСМІХНЕМСЯ

У кожным офісе ёсць цётка, якая нават у 32-градусную спякоту выключае кандыцыянер са словамі «мне холадна», а на прапанову надзець кофтачку заяўляе:

— Я што, дурніца летам у кофтачцы сядзець?!

Колькі мужа ні кармі, на наступны дзень ён як быццам і не еў зусім.

— Божухна! Што гэта ў вас такое на шыі?

— А, гэта Алёшка, сынок наш. Яму 24 хутка.

Грыбнік Мікалай, убачыўшы мядзведзя, які падыходзіў, праз імгненне ўсвядоміў, што хвойныя галінкі б'юць па твары значна больш балюча, чым бярозавыя...

— Я цяжарная.

— З чаго ты ўзяла?

— Мяне ванітуе ад працы і цягне да салёнага мора.

caricatura.ru

ЗВЯЗДА БЕЛАРУСКАЯ ГАЗЕТА

ЗАСНАВАЛЬНІКІ: Савет Рэспублікі Нацыянальнага сходу Рэспублікі Беларусь, Палата прадстаўнікоў Нацыянальнага сходу Рэспублікі Беларусь, Савет Міністраў Рэспублікі Беларусь

РЭГІСТРАЦЫЙНАЕ ПАСВЕДЧАННЕ НУМАР 2 АД 17 ЛЮТАГА 2009 ГОДА, ВЫДАДЗЕНАЕ МІНІСТЭРСТВАМ ІНФАРМАЦЫІ РЭСПУБЛІКІ БЕЛАРУСЬ.

Дырэктар — галоўны рэдактар СУХАРУКАЎ Павел Якаўлевіч.

РЭДАКЦЫЙНАЯ КАЛЕГІЯ: В. АНУФРЫЕВА (намеснік галоўнага рэдактара), Н. ДРЫНДРОЖЫК, Н. КАРПЕНКА (першы намеснік галоўнага рэдактара), А. ЛЯЎКОВІЧ (першы намеснік дырэктара), М. ЛІТВІНАЎ (намеснік галоўнага рэдактара), А. КЛЯШЧУК, Н. РАСОЛЬКА, С. РАСОЛЬКА, А. СЛАНЕЎСКІ (намеснік галоўнага рэдактара), В. ЦЕЛЯШУК.

Выдавец — Рэдакцыйна-выдавецкая ўстанова «Выдавецкі дом «Звязда».

НАШ АДРАС: 220013 г. Мінск, вул. Б. Хмяльніцкага, 10-а.

ТЭЛЕФОНЫ Ў МІНСКУ: прыёмнай – 287 19 19 (тэл./факс); аддзелаў: пісьмаў — 287 18 64, маркетынгу — 337 44 04, бухгалтэрыі: 287 18 81.

Аўтары апублікаваных матэрыялаў нясуць адказнасць за падбор і дакладнасць фактаў. Іх меркаванні не заўсёды супадаюць з меркаваннем рэдакцыі. Рэдакцыя па сваім меркаванні адбірае і публікуе адрасаваныя ёй пісьмы. Перадрук матэрыялаў, апублікаваных у «Звяздзе», толькі з дазволу рэдакцыі.

http://www.zviazda.by;
e-mail: info@zviazda.by,
(для зваротаў): zvarot@zviazda.by

ПРЫЁМ РЭКЛАМЫ тэл./факс: 287 17 79, e-mail: reklama@zviazda.by

Матэрыялы, пазначаныя гэтым значком, носяць рэкламны характар. Адказнасць за змест рэкламы нясуць рэкламадаўцы.

Газета аддрукавана ў Рэспубліканскім унітарным прадпрыемстве «Выдавецтва «Беларускі Дом друку». ЛП № 02330/106 ад 30.04.2004. 220013, Мінск, пр. Незалежнасці, 79. Выходзіць 5 разоў на тыдзень.

Тыраж 20.008. Індэкс 63850. Зак. № 2983.

Нумар падпісаны ў 19.30 9 жніўня 2018 года.

М 1 2 3 4 5 6 7 8 9 10 11 12
П 1 2 3 4 5 6 7 8 9 10 11 12

МЯСЦОВАЕ САМАКІРАВАННЕ

10 жніўня 2018 г. № 32 (465)

Штотыднёвы дадатак газеты ЗВЯЗДА

ГАЗЕТА ДЛЯ ВЫБАРШЧЫКАЎ І ДЭПУТАТАЎ МЯСЦОВЫХ САВЕТАЎ

ТЭМА ТЫДНЯ

Фота Анатоля КЛЕШЧУКА.

АКЦЭНТ НА ЗАНЯТАСЦЬ

Як вызначаюць раёны з напружанай сітуацыяй на рынку працы і што ўвайшло ў спіс цяжкіх жыццёвых сітуацый

На чэрвеньскім пасяджэнні Савета па ўзаемадзеянні органаў мясцовага самакіравання пры Савеце Рэспублікі Нацыянальнага сходу Беларусі ў цэнтры ўвагі аказалася пытанне працаўладкавання. Акцэнт невыпадковы. У краіне пастаўлена задача дасягнуць да канца наступнай пяцігодкі ВУП у аб'ёме 100 мільярдаў долараў ЗША, у тым ліку не менш за траціну прыросту валавога ўнутранага прадукту стварыць за кошт работы новых прадпрыемстваў і вытворчасцяў, павелічэння долі малога і сярэдняга бізнесу, уцягвання незанятага насельніцтва ў эканамічную дзейнасць. Разбіраемся, якія тэндэнцыі назіраюцца на рынку працы і як ідзе работа па Дэкрэце № 1.

48 праблемных тэрыторый

Узровень фактычнага беспрацоўя (разлічаны па методыцы Міжнароднай арганізацыі працы) за другі квартал гэтага года склаў 4,7 %. Сярод мужчын ён вышэйшы, чым сярод жанчын — 5,8 % супраць 3,5 %.

Пры гэтым ёсць рэгіёны, дзе сітуацыя на рынку працы ацэньваецца як напружаная. Спіс такіх тэрыторый вызначаюць па шасці крытэрыях (яны прапісаны ў пастанове Савета Міністраў ад 22 лютага 2018 года № 142). Гэта ўзровень зарэгістраванага беспрацоўя, доля беспрацоўных, якія шукаюць работу 12 месяцаў і больш, доля работнікаў арганізацый, якія працуюць у рэжыме вымушанай няпоўнай занятасці, доля работнікаў арганізацый, якія знаходзіліся ў цэладзённым ці цэлазменным прастоі, каэфіцыент напружанасці на рынку працы і каэфіцыент замяшчэння рабочай сілы (адносіны колькасці прынятых работнікаў да колькасці звольненых).

Такі пералік будзе складацца кожны год. У 2018-м у яго трапілі 48 раёнаў. Большасць з іх (15) знаходзіцца ў Віцебскай вобласці. У Брэсцкай вобласці такіх рэгіёнаў дзесяць, у Мінскай — сем, у Гомельскай і Магілёўскай — па шэсць, у Гродзенскай — чатыры. Каб адсочваць сітуацыю на праблемных тэрыторыях, праводзіцца маніторынг. На 1 ліпеня 38 раёнаў палепшылі свае паказчыкі, адзін — Сенненскі — пагоршыў, у астатніх дзевяці — без змен.

стар. 4

АКТУАЛЬНА

Каб летнік прынёс радасць

Гродзенскія дэпутаты шукалі «болевыя» пункты дзіцячага аздараўлення

Члены прэзідыума абласнога Савета дэпутатаў і асацыяцыі мясцовых Саветаў выехалі ў летнікі, дзе ўбачылі, як адпачываюць школьнікі падчас канікул, і вызначылі, што трэба скарэктаваць у арганізацыі дзіцячага аздараўлення.

Летнік «Сузор'е» ў аграгарадку Парэчча Гродзенскага раёна — адзін з найлепшых не толькі ў вобласці, але і ў краіне. Ён пераможца ў розных намінацыях рэспубліканскага конкурсу. Узначальвае яго Андрэй Мацкевіч, прафесійны псіхолаг, былы выкладчык ГрДУ імя Янкі Купалы. Ён лічыць, што адпачынак можа быць не толькі цікавы, але і карысны. Таму кожная змена мае сваю канцэпцыю. Адна прысвечана Году малой радзімы, другая здароваму ладу жыцця, трэцяя — правілам бяспекі. Апошняя змена мае прафесійную накіраванасць. Тэорыя суправаджаецца практычнымі навыкамі. Значную ролю адыгрывае і прыгожы ландшафт з возерам. Сёлета, напрыклад, тут адпачнуць больш за тысячу школьнікаў. Летнік добра ведаюць і сюды імкнуцца трапіць з усяе вобласці.

Шлях да такой папулярнасці быў няпросты. Як расказала **начальнік аддзела адукацыі Гродзенскага райвыканкама Таццяна АКСАМІТ,** за летнік узяліся 10 гадоў таму, калі яго перадалі на баланс аддзела адукацыі. Па яе словах, комплекс прасцей было знесці, чым аднавіць. Спатрэбілася нямала намаганняў і фінансавых сродкаў, каб давесці яго да належнага стану. У планах — адрамантаваць яшчэ адзін будынак пад медыцынскі корпус, напрыклад, адкрыць там масажны кабінет. Зараз некаторыя паслугі дзеці могуць бясплатна атрымаць у санаторыі «Парэчча».

стар. 16

СЁННЯ Ў НУМАРЫ

Усходні вектар

Японскія бізнесмены і банкі зацікаўлены ў супрацоўніцтве з Беларуссю. стар. 2

Дыялог з Еўропай

У Мінску абмяркуюць праблемы мясцовага самакіравання і перспектывы развіцця рэгіянальнай палітыкі. стар. 2

«Зялёны» прабел ліквідуюць

Якія змены рыхтуюцца ў Закон «Аб раслінным свеце». стар. 3

Грошы на бізнес

На якія субсідыі могуць разлічваць беспрацоўныя. стар. 4

Зарабіць 1500 рублёў

Дзе ёсць такія прапановы на раёне? стар. 14

КРАСНОАРМЕЙСКАЯ, 9

ФОРУМ ЕЩЕ БЛИЖЕ

В верхней палате парламента готовятся к заседаниям секций

Александр Попков, председатель Постоянной комиссии Совета Республики по региональной политике и местному самоуправлению, провел совещание по подготовке заседания секции «Аграрная политика Союзного государства: опыт, проблемы, перспективы» в рамках V Форума регионов Беларуси и России.

Обсудить аграрную повестку дня собрались заместитель председателя Президиума НАН Беларуси Петр Казакевич, заместитель министра сельского хозяйства и продовольствия Игорь Брыло, генеральный директор РУП «НПЦ НАН Беларуси по животноводству» Николай Попков, генеральный директор РУП «НПЦ НАН Беларуси по механизации сельского хозяйства» Сергей Яковчик, начальник главного управления образования, науки и кадров Министерства сельского хозяйства и продовольствия Владимир Самсонович. Основными темами, которые рассмотрят в сентябре совместно с россиянами, станут формирование инновационных систем животноводства, создание единых специализированных селекционно-генетических центров, разработка систем машин сельскохозяйственного назначения, развитие систем профессионального и высшего аграрного образования. Участники совещания обсудили ход подготовки секции, а также других тематических мероприятий, предшествующих ей.

ВОСТОЧНЫЙ ВЕКТОР

В повестке дня — партнерство с Китаем

Председатель Постоянной комиссии Совета Республики по международным делам и национальной безопасности Сергей Рахманов обсудил вопросы двустороннего сотрудничества с Чрезвычайным и Полномочным Послом Китая в нашей стране Цуй Цимином.

Крупнейший совместный проект — Китайско-белорусский индустриальный парк «Великий камень» — притягивает крупные международные компании. К примеру, 1 августа возможность расширить присутствие в парке немецкого бизнеса обсуждали в Совете Республики с парламентской делегацией федеральной земли Саксония.

Сергей Рахманов предложил послу Китая рассмотреть возможность создания на базе Республиканского института китаеведения имени Конфуция совместного белорусско-китайского аналитического центра. «По важнейшим вопросам мировой повестки дня, а также нашего двустороннего сотрудничества нам необходима качественная аналитика. Новый центр смог бы ее обеспечивать с привлечением широкого круга специалистов и экспертов. Не только ученых, но и тех, кто на практике над этим работает», — отметил председатель комиссии.

Цуй Цимин также обратил внимание, что качественные аналитические материалы важны в работе госорганов, правительств. Посол напомнил, что на базе Национальной академии наук организована дискуссионная площадка для китайских и белорусских коллег: "Это такой «мозговой центр», где стороны могут обмениваться мнениями по наиболее волнующим вопросам».

Кроме этого, Сергей Рахманов встретился с корейской делегацией, которую возглавляет президент университета Корё (Сеул) Чжэхо Ём. Стороны обсудили перспективы конструктивного взаимодействия университета и белорусских партнеров с использованием сетевого подхода. Главными темами встречи стало образовательное, научное и научно-техническое сотрудничество на взаимовыгодной основе.

СКОЛЬКО ПЛАТИМ?

Идет обсуждение проекта нового Налогового кодекса

Изменения в документ стали темой 82-го заседания Республиканского клуба директоров. В нем принял участие председатель Постоянной комиссии Совета Республики по экономике, бюджету и финансам Владимир Пантюхов.

Заместитель министра финансов Дмитрий Кийко и заместитель министра по налогам и сборам Элла Селицкая рассказали о концептуальных положениях и подходах, которые реализуются в законопроекте. Участники заседания обсудили с предпринимателями варианты снижения налоговой нагрузки на бизнес и упрощения налогового администрирования. Владимир Пантюхов в ходе дискуссии рассказал об инициативах верхней палаты парламента в этой сфере. Также в мероприятии участвовали руководители органов государственного управления, представители международных организаций и делового сообщества, члены межведомственной рабочей группы по корректировке Налогового кодекса и другие.

Надежда АНИСОВИЧ.

СОТРУДНИЧЕСТВО ПО-НОВОМУ

Делегация Страны восходящего солнца посещает столицу

Вопросы экономического сотрудничества обсудили руководитель группы межпарламентской дружбы «Япония — Беларусь», председатель специального комитета Палаты представителей парламента Японии по региональному восстановлению Хиромичи Ватанабэ и председатель Совета Республики Национального собрания Беларуси Михаил Мясникович. Стороны ожидают серьезного развития двусторонних отношений.

— Если мы задействуем в полном объеме парламентское измерение, это даст хороший импульс развитию торгово-экономических отношений и науки, образования, гуманитарных контактов. Мы в этом очень заинтересованы, — подчеркнул Михаил Мясникович. — Мы полагаем, что группы дружбы, которые сформированы в вашем и нашем парламентах, — это хороший инструмент парламентских контактов и в целом двусторонних отношений между нашими странами. Мы рады, что у вас приняты политические решения об открытии в 2019 году полноценного посольства Японии в нашей стране.

Также председатель Совета Республики рассказал, что Беларусь поддержала кандидатуру Японии на выборах в Комитет Организации Объединенных Наций по ликвидации дискриминации в отношении женщин на 2019—2022 годы, а также в Международный суд ООН на 2019—2027 годы. «И сейчас у нас на рассмотрении еще находится ряд ваших пожеланий о поддержке кандидатуры Японии в другие международные организации. Этим я хочу подчеркнуть то, что мы достаточно эффективно работаем в международных организациях. Мы признательны вам за поддержку позиции Беларуси в различных проектах и международных соглашениях. Я полагаю, что работа будет выстраиваться именно в таком направлении и далее», — отметил Михаил Мясникович.

Также спикер верхней палаты парламента обратил внимание на некоторые проблемные моменты, например, на договорно-правовую базу в двусторонних отношениях. «У нас фактически отсутствуют базовые соглашения, которые определяют вопросы торговли, инвестиций, налогообложения и многие другие ключевые вопросы сотрудничества. Поэтому мы в парламенте с нетерпением ждем соглашение о торгово-экономическом сотрудничестве, соглашение о взаимной защите и поддержке инвестиций и соглашение об избежании двойного налогообложения, которые находятся у вас на рассмотрении. И мы, безусловно, когда получим соответствующее согласование японской стороны, незамедлительно приступим к ратификации этих соглашений в парламенте. Я считаю, что с вашим приездом мы эти вопросы сдвинем с такой затянувшейся позиции рассмотрения».

По мнению Хиромичи Ватанабэ, необходимо расширять и стимулировать экономический обмен и сотрудничество между депутатами и народами двух стран. Он напомнил, что в прошлом году государства отметили 25-летие установления дипломатических отношений. По его мнению, это хороший повод, чтобы развивать партнерство. Хиромичи Ватанабэ отметил, что в Беларуси работает только десять японских компаний, их должно быть больше. Для этого необходимо показать японским предпринимателям успешные примеры сотрудничества, а также создавать комфортные условия для инвесторов. Парламентарий также отметил, что потенциал Беларуси связан и с ее ролью в ЕАЭС.

Сергей РАХМАНОВ, председатель Постоянной комиссии Совета Республики по международным делам и национальной безопасности, подчеркнул, что наконец сформирована серьезная база, которая позволяет говорить о крупных совместных проектах. «И визит господина Ватанабэ является свидетельством того, что японская сторона готова это делать практически», — считает Сергей Рахманов.

По его мнению, интересы Беларуси должны сочетаться с интересами Японии, поскольку это один из глобальных технологических лидеров. Наша страна заинтересована в привлечении японских инвестиций и технологий. Речь об этом идет на постоянной основе. «В первую оче-

МЕЖДУНАРОДНОЕ СОТРУДНИЧЕСТВО

Диалог о будущем

Проблемы местного самоуправления и перспективы развития региональной политики станут главными темами обсуждения во время круглого стола, в котором примут участие члены Совета Республики, депутаты районных и сельских Советов, представители белорусских общественных организаций совместно с Конгрессом местных и региональных властей Совета Европы. Планируется, что мероприятие пройдет с 11 по 13 сентября в Минске.

Фото Полины РОМАНОВОЙ.

Одной из площадок для дискуссий избрана Академия управления при Президенте Республики Беларусь. Здесь планируется провести презентацию работы местного самоуправления в нашей стране и в странах, входящих в Совет Европы.

По словам **председателя Постоянной комиссии Совета Республики по региональной политике и местному самоуправлению Александра ПОПКОВА,** формат круглого стола был определен во время визита в нашу страну директора Конгресса местных и региональных властей Совета Европы Жана-Филиппа Бозуля, который выразил готовность к диалогу с Беларусью.

— Мы приглашаем к участию в этом мероприятии представителей большинства белорусских общественных объединений, которым небезразличны проблемы успешного развития регионов и местного самоуправления. Этим мы демонстрируем открытость Беларуси к диалогу с европейскими структурами по любым актуальным вопросам современности, — подчеркнул парламентарий.

В настоящий момент в Политической ассамблее Конгресса местных и региональных властей — 648 членов от более чем 200 000 административно-территориальных единиц 47 государств — членов Совета Европы. Совет по взаимодействию органов местного самоуправления при Совете Республики имеет статус специально приглашенного наблюдателя в этом объединении.

Для Беларуси сотрудничество с Конгрессом местных и региональных властей Совета Европы дает возможность налаживания контактов и взаимовыгодного сотрудничества на уровне территориально-административных единиц. Также для местных Советов представляет немалый интерес изучение западноевропейского опыта развития местного самоуправления.

К слову, в рамках обучающего визита в июне прошлого года белорусская делегация уже побывала в испанском городе Бильбао. Член Совета Республики Инесса Белуш и члены Совета по взаимодействию органов местного самоуправления Тамара Дриленок и Мария Сущенко позна-

редь мы делаем ставку на высокие технологии. Это касается таких направлений, как микроэлектроника, робототехника, биотехнологии, аддитивные технологии — то, что будет определять прогресс, в том числе Беларуси, на достаточно длительную перспективу, — отмечает председатель комиссии. — При этом, конечно, мы рассматриваем варианты участия японского бизнеса в тех проектах, которые мы уже реализуем. Об этом шла речь и на встрече с председателем Совета Республики. Мы обсуждали проекты по фармацевтике, по вопросам производства бумаги и другие. Наша задача — сформировать площадку, где мы на экспертном уровне могли бы вырабатывать соответствующие рекомендации, доносить до наших японских партнеров конкретные предложения, что мы и делаем. Поэтому те направления, что я назвал, будут базовыми для обсуждения этих вопросов. И мы уже договорились с коллегой, что сформируем группу, которая будет заниматься такой аналитикой на постоянной основе. И это даст уже в конце этого года определенный результат».

Сергей Рахманов рассказал, что определенные проекты уже есть, например, по металлургии вместе с БМЗ. Кроме этого, председатель комиссии анонсировал, что в октябре планируется визит президента крупнейшей японской корпорации Kawasaki Heavy Industries, а также ряда других бизнесменов, вместе с которыми будут обсуждаться конкретные проекты. «Сейчас благоприятное обстоятельство в том, что Беларусь повысила свой статус в международных рейтингах. И уже конкретный интерес к Беларуси проявляет не только японский бизнес, но и японские финансовые структуры, например, банки, которые работают по инвестициям», — отметил Сергей Рахманов. Также он подчеркнул, что очень важно с нашей стороны проявить соответствующую активность по линии профильных министерств, ведомств и конкретных предприятий. Если все реализуется, нас ожидает серьезное продвижение вперед в двустороннем сотрудничестве.

Надежда АНИСОВИЧ.

Индийская медицина

Новое производство лекарств откроется в Беларуси в 2020 году

Михаил Мясникович, председатель Совета Республики Национального собрания Беларуси, встретился с Юсуфом Хамидом, председателем правления фармацевтической компании CIPLA. Стороны обсудили создание в нашей стране нового фармацевтического производства.

Планируется, что оно откроется на базе предприятия «Академфарм» и будет заниматься в том числе выпуском препаратов для лечения ВИЧ-инфекции, гепатитов В и С. Предполагается, что будут освоены новые технологические приемы, как, например, микронизация, сухое гранулирование, получение многослойных таблеток. Ожидается, что производство будет осуществляться по полному циклу: от научной идеи до изготовления. Открытие объекта запланировано на весну 2020 года.

По мнению Михаила Мясниковича, идеи представителя индийской компании получат хорошее «заземление» в нашей стране. «Я рад, что ваша компания имеет замечательные успехи, что вы не останавливаетесь на достигнутом и действительно прирастаете новыми интересными проектами, новыми интересными технологиями», — отметил спикер верхней палаты парламента.

При этом председатель Совета Республики обратил внимание, что «это не просто коммерческое сотрудничество между компаниями, которые производят лекарства. Мы говорим о научно-инновационном сотрудничестве, потому что «Академфарм» с белорусской стороны и CIPLA со своими разработками — это совместный инновационный интерес. Наука, опытные наработки, массовое производство». Михаил Мясникович подчеркнул, что, если такие известные мировые компании сотрудничают с белорусской наукой, значит, действительно, есть высокий уровень научных разработок и практического применения в нашей стране. «Важно, конечно, когда создается совместная компания по производству шестерен. Вне сомнений. Но когда создается совместная компания по производству суперсовременных патентозащищенных препаратов — это высший пилотаж», — резюмировал спикер.

Компания CIPLA существует уже более 80 лет. Она осуществляет разработку, химический синтез и производство более 1500 наименований готовых лекарственных средств в различных формах и присутствует в 150 странах мира. Юсуф Хамид отметил, что «в течение этих лет мы достигли большого объема технологической мощности в производстве фармпродуктов. Беларусь — это молодая независимая страна. И поэтому мы согласились предоставить вам всю технологию, которую мы разработали за последние несколько лет. Акцент делается на инновации, поэтапное внедрение технологий в производство фармацевтических продуктов в Республике Беларусь. Не только для белорусов, но и, возможно, для близлежащих стран и в перспективе — для остального мира».

По мнению председателя правления компании, Индия сильна в производстве лекарств для борьбы с болезнями дыхательной системы, ВИЧ/СПИДом, онкологическими и сердечно-сосудистыми заболеваниями. Также Юсуф Хамид рассказал, что планируется направлять технический персонал из Беларуси в Индию для обучения и повышения квалификации. Как отметил глава CIPLA, их девиз прост: успех не делает компанию великой саму по себе. Что действительно имеет значение — это вклад в развитие общества. В этом плане компания собирается идти дальше по пути упрощения доступа к различным лекарствам.

Надежда АНИСОВИЧ.

регионов

комились с работой местных органов власти по проблемам финансирования социальных программ на межмуниципальном уровне.

На совещании, посвященном подготовке совместного с Конгрессом местных и региональных властей Совета Европы круглого стола, состоявшемся на этой неделе в Академии управления, обсуждались детали проведения предстоящего мероприятия в Минске.

Ожидается, что со стороны Совета Европы в нем примут участие руководство Конгресса местных и региональных властей во главе с председателем Гудрун Меслер-Тенстремом, представители Группы независимых экспертов, а также председатель и секретарь Комиссии по мониторингу Конгресса местных и региональных властей Совета Европы.

Белорусская сторона, в свою очередь, помимо членов Совета Республики и Совета по взаимодействию с органами местного самоуправления, приглашает к участию в круглом столе представителей республиканских органов государственного управления, науки и учреждений образования, а также руководителей различных ассоциаций и общественных объединений. Среди них — Федерация профсоюзов Беларуси, общественное объединение «Белорусский союз женщин», республиканское общественное объединение «Белая Русь», ПОО «Фонд имени Льва Сапеги».

Наталья БИТЕЛЬ.

НАД ЧЫМ ПРАЦУЕМ

«ЗЯЛЁНЫ» ПРАБЕЛ ЛІКВІДУЮЦЬ

Як зменіцца Закон Рэспублікі Беларусь «Аб раслінным свеце», у які прапанавалі ўнесці змяненні і дапаўненні?

На дадзены момант гэты законапраект рыхтуецца да другога чытання, паколькі ён быў прыняты ў першым чытанні 27 чэрвеня бягучага года, а паступіў у Палату прадстаўнікоў Нацыянальнага сходу месяцам раней. Што прапануюць уключыць або дадаць у гэты закон, высветліў карэспандэнт «МС».

Па-першае, плануецца пашырыць тэрміналогію. Закон прапануюць дапоўніць азначэннямі тэрмінаў «кампенсацыйныя мерапрыемствы», «абразанне дрэў, кустоў», «асобы ў галіне азелянення», «дрэвы, кусты, якія знаходзяцца ў неналежным якасным стане», а таксама ўдакладніць азначэнні асобных тэрмінаў, у тым ліку «бульвар», «інвазійныя расліны», «незаконныя канфіскацыя, выдаленне, перасадка аб'ектаў расліннага свету», «небяспечныя дрэвы», «выдаленне аб'ектаў расліннага свету». Акрамя гэтага, прадугледжваецца прывядзенне закона ў адпаведнасць з прынятымі ў апошні час заканадаўчымі актамі.

Што можа змяніцца на практыцы? Напрыклад, прапануецца ўсталяваць выпадкі выдалення, перасадкі аб'ектаў расліннага свету. Усё гэта будуць рабіць на падставе дазволу мясцовага выканаўчага і распарадчага органа. Таксама вызначаць парадак выдачы дазволаў на выдаленне, перасадку аб'ектаў расліннага свету, а яшчэ заключэнняў аб прызнанні дрэва небяспечным, заключэнняў аб пацвярджэнні абставін, якія перашкаджаюць эксплуатацыі будынкаў, збудаванняў і іншых аб'ектаў.

Пры гэтым прапануецца ліквідаваць прававы прабел у частцы выдалення, перасадкі дрэў, кустоў пры неабходнасці правядзення тапаграфічных работ, геалагічнага вывучэння нетраў; дрэў, кустоў, якія знаходзяцца ў неналежным якасным стане; дрэў, кустоў, якія растуць на землях запасу; дрэў, якія ўпалі.

Артыкулам 38 прапануецца прадугледзець канкрэтны пералік выпадкаў выдалення аб'ектаў расліннага свету, калі кампенсацыйныя пасадкі або кампенсацыйныя выплаты кошту выдаленых аб'ектаў расліннага свету не ажыццяўляюцца, а таксама ўсталяваць агульныя патрабаванні пры ажыццяўленні кампенсацыйных мерапрыемстваў.

Як расказаў **дырэктар дзяржаўнай навуковай установы «Інстытут эксперыментальнай батанікі імя В. Ф. Купрэвіча Нацыянальнай акадэміі навук Беларусі» Аляксандр ПУГАЧЭЎСКІ**, некалькі месяцаў таму супрацоўнікі яго ўстановы рабілі заўвагі па законапраекце.

«Адразу скажу, што нашы заўвагі накіраваны менавіта на паляпшэнне. Наогул, добрыя мэты пастаўленыя былі заканадаўцам», — адзначыў спецыяліст.

Дык што ж прапанавалі супрацоўнікі Інстытута эксперыментальнай батанікі? Па словах суразмоўніка, змены, якія адносяцца да выдалення аб'ектаў расліннага свету, правільныя і абгрунтаваныя, паколькі зараз закон будзе распаўсюджаны на тыя расліны, якія раней не ўваходзілі ў пералік, а менавіта — на драўнінна-хмызняковую расліннасць. «Гэта тыя аб'екты, якія знаходзяцца па-за межамі ляснога фонду, але яны знаходзяцца ў складзе іншых насаджэнняў, — адзначыў дырэктар інстытута. — Акрамя таго, непасрэдна вызначаюцца падстава і парадак выдалення для аб'ектаў расліннага свету, якія знаходзяцца ў неналежным стане. Яны яшчэ не з'яўляюцца аварыйнымі, але іх якасць (эстэтычна і біялагічна) знаходзіцца ў дрэнным стане».

Што датычыцца ўдакладнення іншых характарыстык, то тут спецыяліст растлумачыў: вызначаны ніжні парог памераў раслін. Умоўна кажучы, дробныя расліны не патрабуюць дазволаў ці іншых дакументаў для правядзення розных маніпуляцый з імі.

«Мы прапаноўвалі некаторыя рэчы, звязаныя з адабраннем раслін у навукова-даследчых мэтах, — паведаміў Аляксандр Пугачэўскі. — Як ні дзіўна, цяпер звычайны чалавек можа спакойна пайсці ў лес, збіраць грыбы, ягады, нарыхтоўваць лекавыя расліны, а вось вучоны, калі будзе рабіць тое ж самае, але ў навукова-даследчых мэтах, павінен атрымаць дазвол. Вось такая сітуацыя».

Дырэктар інстытута таксама звярнуў увагу на тое, што калі навукоўцы адбіраюць расліны, якія ахоўваюцца, то афармленне дакументаў неабходнае — і гэтая сістэма працуе правільна. «Проста выходзіць, што нават на звычайную расліну мы павінны атрымаць дазвол. За гэта, вядома, навукоўцаў ніхто не пераследуе, але фармальна гэта парушэнне закона. Таму гэта лепш урэгуляваць», — дадаў ён.

Уладзіслаў ЛУКАШЭВІЧ.

ПАРАЛЕЛІ

Узрост — справе перашкода?

Вольга АНУФРЫЕВА, рэдактар «МС»:

— Калі рыхтавалі да публікацыі матэрыялы сённяшняга нумара, зачапіў загаловак аднаго з іх: «Я ў дворнікі не пайду. Непрэстыжна!». А вось ёсць тыя, для каго працаваць тым самым дворнікам — вялікі поспех. Але гэта, як той казаў, прэамбула, а вось сама гісторыя, якая не дае мне спакою каторы ўжо дзень, прыкладаецца...

Нядаўна на прыём грамадзян па асабістых пытаннях, якія я праводжу як дэпутат гарадскога Савета, запісаўся жыхар маёй выбарчай акругі. Па тэлефоне быў лаканічны, маўляў, па пытанні працы хацеў бы з вамі паразмаўляць... Пры асабістай сустрэчы падзяліўся бядой: сёння вось звальняюць і трэба ехаць па працоўную кніжку. Галоўная прычына непрадаўжэння кантракта — узрост: мужчыну ўжо 69 гадоў, і, на думку кадравай службы, дворнікам ў такім шаноўным узросце ўжо працаваць нельга.

— Мне кажуць: а раптам ты памрэш на працы? Я ж яшчэ такі дужы: у сакавіку прайшоў медкамісію, якая пацвердзіла маю прафпрыдатнасць... Можа, рана спісваць мяне ва ўтыль, калі я магу і, галоўнае, хачу працаваць? — задаецца пытаннем суразмоўнік. — ***У інтэрнат для састарэлых мне яшчэ рана, я хачу быць карысным грамадству...***

У гэтым месцы яму могуць запярэчыць: людзі далёка не пенсійнага ўзросту не могуць уладкавацца на працу, а гэты ўжо зарабіў сабе на хлеб да старасці, вось няхай цяпер і адпачывае.

У сваю чаргу, таксама хочацца ўставіць пяць капеек, прычым па адной манетцы:

— Майму заяўніку на выгляд ніяк больш за 60 не дасі, і нават не паварочваецца язык ужыць да яго азначэнні «стары» або «дзядуля» (відавочна, што свой працоўны патэнцыял яшчэ не растраціў).

— У Працоўным кодэксе НЯМА артыкула, дзе прычынай непадаўжэння працоўных адносін з'яўляецца паважны ўзрост работніка (тым больш што верхні парог працаздольнасці паступова павышаецца, і хай бы сабе чалавек працаваў, калі ён гэтага хоча). Да таго ж сёння мы прымушаем працаваць тых, каго называем утрыманцамі, у той час як не даём магчымасці працягваць працоўную дзейнасць таму, каго іншы наймальнік наўрад ці прыме на працу з-за ўзросту.

— Не за высокую ж кіруючую пасаду так трымаецца чалавек, а за самую простую, працоўную. Адна з прычын — недахоп сродкаў, бо чалавек жыве ў арэнднай аднапакаёўцы, за якую штомесяц (у залежнасці ад сезона) траціць ад 140 да 200 рублёў.

— Вы ведаеце, мая пенсія складае 350 рублёў. Аддам за кватэру — застанецца 150 на месяц. Вы не падумайце, я з галоду не памру: перайду на хлеб з ліверкай, скардзіцца на жыццё не буду, — запэўнівае суразмоўца. — ***Але так хочацца яшчэ хоць з паўгода папрацаваць, асабліва цяпер, калі зарплату паднялі да 400 рублёў.***

— Работнікі пенсійнага ўзросту — адны з самых дысцыплінаваных і старанных (магчыма, савецкая загартоўка не прайшла для іх дарэмна).

— Я ж ні разу не адмовіў майстру, каб выйсці на чужы ўчастак працы і ў любы час, — у пацвярджэнне гэтаму кажа заяўнік.

Аб гэтым я кожны раз успамінаю, калі ацэньваю працу нашага новага маладога дворніка, якога бачыла хіба што некалькі разоў. Тым часам як былая дворнічыха, каларытная цётка Манька, скардзілася аднойчы, што яе таксама адправілі на пенсію. Дык вось яна пачынала працаваць а пятай гадзіне кожную раніцу і нават рабіла гэта па суботах. Ад яе мятлы прачынаўся ўвесь двор, але жыхары не скардзіліся, бо разумелі, што наводзіць прыгажосць для нас: прыбірае лісце, ачышчае снег ці выносіць смецце, што пакінулі на лавачцы маладыя кампаніі.

І нарэшце, у якасці апошняга аргумента хочацца адзначыць, што памерці на рабочым месцы ад не звязаных з вытворчасцю прычын можна ў любым узросце. Проста паверце майму жыццёваму вопыту.

Чытач спытае: які вынік усёй гэтай гісторыі? Дэпутацкі запыт у адрас наймальніка з просьбай не пакідаць чалавека за мяжой беднасці прынёс свой плён. Вярнуць мужчыну на ранейшае месца ўжо было немагчыма, бо канчатковы разлік пры звальненні быў ажыццёўлены (якраз у дзень звароту) і на вакантнае месца ўжо бралі іншага дворніка. Але майму заяўніку прапанавалі месца ў ЖЭСе, непадалёк ад яго дома.

Словам, хэпі-энд, якіх, на жаль, у нашым жыцці не так ужо і шмат...

АКЦЭНТ НА ЗАНЯТАСЦЬ

(Заканчэнне. ***Пачатак на 1-й стар. «МС».)***

Калі казаць пра афіцыйна зарэгістраванае беспрацоўе, то ў цэлым па краіне яно знізілася да 0,4 %. Толькі ў адным рэгіёне гэты паказчык дасягае 1 % — на Шаркаўшчыне.

У Савета Рэспублікі Нацыянальнага сходу Беларусі хваляванне выклікае той факт, што па-ранейшаму колькасць звольненых работнікаў перавышае іх прыём. Так, у чэрвені гэта розніца склала 2,5 тысячы чалавек, у маі — 12 тысяч, у красавіку — 14 тысяч. У Міністэрстве працы і сацыяльнай абароны прагназуюць: такая тэндэнцыя будзе працягвацца і надалей, бо на прадпрыемствах ідзе мадэрнізацыя.

— Але тая статыстыка, якая публікуецца па прынятых і звольненых, робіцца толькі па буйных і сярэдніх прадпрыемствах — са штатам 100 і больш чалавек. Пры гэтым колькасць занятых практычна не змяншаецца: гэта сведчыць пра тое, што людзі ідуць у малы бізнес, самазанятасць, — каментуе **начальнік упраўлення палітыкі занятасці Міністэрства Алег ТОКУН.**

Улічыць усе нюансы

Каб стымуляваць занятасць, на пачатку года быў прыняты Дэкрэт № 1. Згодна з ім мясцовыя органы ўлады максімальна павінны садзейнічаць насельніцтву ў працаўладкаванні. Праводзіць індывідуальную работу па падборы вакансій, займацца рэсацыялізацыяй асоб, якія вядуць асацыяльны лад жыцця. Для гэтага стварылі пастаянныя камісіі, у склад якіх увайшлі дэпутаты, спецыялісты выканкамаў, прадстаўнікі грамадскіх аб'яднанняў. Акрамя таго, абласныя і Мінскі гарадскі Саветы дэпутатаў могуць дадаткова накіроўваць сродкі мясцовых бюджэтаў на рэалізацыю мерапрыемстваў у галіне занятасці на тэрыторыях з напружанай сітуацыяй на рынку працы.

База даных незанятых грамадзян фарміруецца цэнтралізавана Міністэрствам працы і сацыяльнай абароны. Інфармацыя ў ёй будзе абнаўляцца раз на паўгода і актуалізавацца па выніках квартала. Доступ да гэтых звестак атрымаюць усе раённыя камісіі. Першую пробную базу зробяць да 1 верасня — яна дазволіць адпрацаваць механізм узаемадзеяння, улічыць памылкі. Канчатковая версія будзе сфарміравана да 1 снежня.

Грамадзяне, якія сядзяць без работы, будуць павінны з наступнага года аплачваць у поўным аб'ёме такія паслугі, як гарачае водазабеспячэнне, газазабеспячэнне пры наяўнасці індывідуальных газавых ацяпляльных прыбораў, цеплазабеспячэнне. Але не ўсе непрацуючыя будуць лічыцца ўтрыманцамі. Выключэнні прапісаны ў пастанове ўрада ад 31 сакавіка 2018 года № 239. Сярод іх бацькі, якія выхоўваюць дзіця да сямі гадоў, траіх і больш непаўналетніх, выпускнікі ўніверсітэтаў і каледжаў (да канца года, у якім атрымалі дыплом), алімпійскія чэмпіёны, якім выплачваюць дзяржстыпендыю, жонкі маладых спецыялістаў, калі ў мясцовасці, куды размеркавалі мужа, няма магчымасці працаўладкавацца, і іншыя катэгорыі.

Мінпрацы і сацабароны распрацавала таксама прыкладны пералік цяжкіх жыццёвых сітуацый, пры якіх грамадзян без работы могуць вызваліць ад аплаты паслуг па стапрацэнтным тарыфе. Спіс быў накіраваны ў аблвыканкамы і камісіі. Сітуацыі можна ўмоўна падзяліць на чатыры блокі. Першы — стан здароўя. Напрыклад, наяўнасць у чалавека захворвання, якое з'яўляецца паказаннем да ўстанаўлення інваліднасці, але яна з нейкіх прычын пакуль што не аформлена, працяглае аднаўленне пасля траўмы, праходжанне курса лячэння і рэабілітацыі ад нарказалежнасці.

Другі блок — неабходнасць догляду дзяцей, старэйшых за сем гадоў. Напрыклад, школьнік стаіць на дыспансерным уліку з хранічным захворваннем, навучаецца дома пасля хваробы. Трэці блок — неабходнасць пастаяннага ці часовага догляду дарослых непрацаздольных грамадзян. Чацвёрты — адсутнасць магчымасці працаўладкавання. Тут могуць быць такія аб'ектыўныя прычыны, як значная аддаленасць месца жыхарства ад органаў тэрытарыяльнай службы занятасці, нерэгулярная транспартная сувязь, адсутнасць вакансій па спецыяльнасці.

— Хачу адразу сказаць, што гэты пералік прыкладны, ён не закрыты. У камісіі застаецца права прымаць рашэнне па кожнай канкрэтнай сітуацыі, — дадае Алег Токун.

Субсідыі прадпрымальнікам і стажыроўкі для моладзі

На думку Савета Рэспублікі, рашэннем праблем на рынку працы мусіць стаць стварэнне новых рабочых месцаў. Перавагу неабходна аддаваць высокавытворчым месцам.

Знізіць напружанасць на рынку дапаможа і арганізацыя самазанятасці. За паўгода 2018-га субсідыі на сваю справу атрымалі 923 беспрацоўныя. З іх 771 чалавек адкрыў прадпрымальніцкую дзейнасць, 143 сталі рамеснікамі, 9 заняліся аграэкатурызмам. Сярод тых, хто атрымаў фінансавую дапамогу на запуск уласнага бізнесу, 19,4 % пражывае ў сельскай мясцовасці, 27,5 % — у малых гарадах. Больш за ўсё прадпрымальнікаў з ліку беспрацоўных з'явілася ў Гомельскай вобласці — 215 чалавек.

— Крыху скарацілася колькасць зваротаў па субсідыі: за аналагічны перыяд летась іх атрымалі 1014 чалавек. Але ў гэтым няма нічога дрэннага: справа ў тым, што Дэкрэт № 7 даў магчымасць не рэгістраваць многія віды дзейнасці ў якасці ІП, а займацца імі, сплаціўшы адзіны падатак, — тлумачаць у міністэрстве.

Вялікая ўвага ўдзяляецца занятасці моладзі. Па выніках абследавання за май 2018 года, узровень фактычнага беспрацоўя сярод 16—30-гадовых складае 6,2 %. У лютым ён быў вышэйшы — 7,6 %.

— Трэба разумець, што частка моладзі вучыцца, частка знаходзіцца ў пошуках лепшага месца. Тэрмін працаўладкавання ў іх, як правіла, ніжэйшы, чым у сярэднім па краіне. Для параўнання: у Расіі маладзёжнае беспрацоўе складае 9—10 %, а ў некаторых краінах Еўропы можа дасягаць 25—30 %.

Спецыяльна для выпускнікоў каледжаў і ўніверсітэтаў ёсць праграма стажыроўкі для набыцця практычнага вопыту. Ім дапамагаюць уладкавацца па атрыманай спецыяльнасці, а наймальніку кампенсуюць частку налічанага заробку і падаткі. Праграмы навучання, якія прапануюць службы занятасці, таксама скіраваны на моладзь. Больш за 50 працэнтаў тых, хто атрымлівае новую прафесію на такіх курсах, — гэта грамадзяне да 30 гадоў.

Адна з ключавых праблем — дысбаланс попыту і прапановы.

— Усе краіны знаходзяцца ў пошуку таго, як узгадніць рынак працы і рынак адукацыйных паслуг. Што ў нас робіцца для гэтага? Галоўную ролю ў прагназаванні патрэбы эканомікі ў кадрах з гэтага года іграюць Мінпрацы і сацабароны і Мінэканомікі, — заўважае Алег Токун. — Менавіта мы будзем казаць сістэме адукацыі, колькі і якіх спецыялістаў неабходна навучаць у найбліжэйшай перспектыве, каб тыя, хто выпускаецца, былі запатрабаваны. Першы пробны прагноз будзе зроблены восенню гэтага года.

Наталля ЛУБНЕЎСКАЯ.

ГРОШЫ НА ВАШ БІЗНЕС

Якія віды прадпрымальніцкай дзейнасці арганізуюць беспрацоўныя?

Як паведамілі ў Мінпрацы, сёлета ў першым паўгоддзі субсідыі для арганізацыі сваёй справы атрымалі 923 беспрацоўныя, большасць з якіх — на арганізацыю прадпрымальніцкай дзейнасці.

Мы пацікавіліся, якія віды самазанятасці карыстаюцца большым попытам сярод тых, хто скарыстаўся фінансавай дапамогай. Як высветлілася, перавага аддаецца арганізацыі сваёй справы ў сферы рознічнага гандлю. Таксама былыя беспрацоўныя ахвотна аказваюць паслугі ў сферы будаўніцтва, электрамантажных, тынкавальных, сантэхнічных ды іншых работ, а яшчэ шмат прапаноў звязана з дзейнасцю аўтамабільнага грузавога транспарту і таксі.

Дарэчы, памер грашовай дапамогі для арганізацыі сваёй справы не заўсёды аднолькавы. Ён залежыць ад месца і віду занятку. Так, разлічваць на субсідыю ў памеры 11 бюджэтаў пражытковага мінімуму (з 1 жніўня бягучага года БПМ складае 213,67 рубля) могуць беспрацоўныя, якія ў сувязі са становішчам на рынку працы не маюць магчымасці атрымаць прыдатную працу і ствараюць найбольш значныя для сваёй мясцовасці віды прадпрымальніцкай дзейнасці, якія вызначаюцца мясцовымі выканаўчымі і распарадчымі органамі. За першае паўгоддзе, напрыклад, такую субсідыю атрымалі 744 беспрацоўныя.

Тэлесеткі

«Еўрабачанне» выйшла на вуліцы

Белтэлерадыёкампанія здымае відэавізітоўкі для ўсіх дзесяці фіналістаў нацыянальнага адбору на дзіцячае «Еўрабачанне-2018».

Паводле слоў рэжысёра візітных картак Яны Шаблыкі, у кожным ролiку адбываецца пэўная цікавая гісторыя, якая абавязкова завяршаецца феерверкам з канфеці. «У кадры нашы фіналісты па-сапраўднаму запальваюць, у поўнай адпаведнасці са слоганам конкурсу акунаюцца ў казку, весяляцца і танцуюць», — дадала рэжысёр.

Нагадаем, фінальны гала-канцэрт пройдзе 31 жніўня ў прамым эфіры, а вось сюжэты пра юных артыстаў можна будзе ўбачыць напярэдадні ў эфіры праграмы «Добрай раніцы, Беларусь!».

Вікторыя ЦЕЛЯШУК

ШАШКІ («звязда») Выпуск № 69

Для самастойнага рашэння ў шашкі-64 прапануюцца кампазіцыі вопытнага шашачнага кампазітара з Латвіі Генадзя Андрэева. Першыя дзве кампазіцыі складзены па правілах рускіх шашак, а трэцяя па правілах бразільскіх. У ёй для дасягнення перамогі белыя двойчы выкарыстоўваюць правіла «большасць» і канчаюць гульню прыёмам «слупняк на вялікай дарозе».

№ 52

Белыя простыя шашкі: а1, с7, d2, e1, f6, h2, h4 (7).

Чорныя простыя шашкі: а3, а7, е3, f2, f4, g3 (6).

№ 52

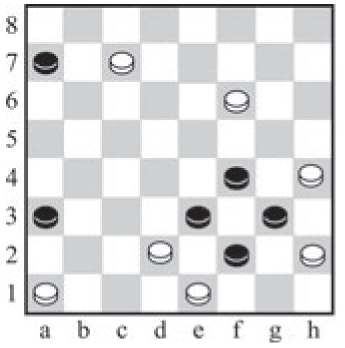

№ 53

Белыя простыя шашкі: b6, d2, e7, f6, g7 (5).

Чорныя простыя шашкі: а7, b2, b4, d4, e5, h8, чорныя дамкі: h4 (7).

№ 54

Белыя простыя шашкі: b6, c1, d6, e5, f6, g1, g5 (7).

Чорныя простыя шашкі: а7, c3, d2, e3, f2, g3, h4 (7).

У шашкі-100 пазіцыя складзена вядучым аддзела.

№ 55

Белыя простыя шашкі: 34, 35, 38, 41, 43, 47, 49 (7).

Чорныя простыя шашкі: 8, 11, 19, 27, 32, 37 (6).

Ва ўсіх пазіцыях белыя пачынаюць і выйграюць.

Прозвішчы чытачоў, якія дашлюць правільныя адказы, будуць апублікаваныя.

Міжнародны гросмайстар Яўген Кандрачэнка (Гомель) стаў пераможцам традыцыйнага турніру па шашках-64 «Белыя ночы — 2018», які адбыўся ў апошні тыдзень ліпеня ў Санкт-Пецярбургу.

Міжнародная федэрацыя шашак (IDF) з 30 ліпеня па 7 жніўня 2018 года ў Курэмаа, вобласць Йыгева (Эстонія), праводзіць 4-ы этап Кубка свету 2018 года па шашках-64 — Міжнародныя спаборніцтвы «Йыгева-2018». Спаборніцтвы праводзяцца па трох праграмах: класічнай, хуткай і маланкавай. У першы дзень мерапрыемства перамогу ў хуткай праграме святкаваў міжнародны гросмайстар Андрэй Валюк (Мінск). Калі пісаліся гэтыя радкі, Андрэй у асноўнай праграме ішоў на другім месцы за два туры да фінішу, адстаючы ад лідара ўсяго на 1 ачко.

Праверце свае рашэнні: выпуск № 68 ад 27.07.2018.

№ 49 f4(e3A), d8, d2 x A(g3), h2(e3, f2B), g3, e5 x B(d2), c3, e5 x.

№ 50 g5(f4), g5, g3, b8(e3, e5, c7), e7, a7(e5), e3(d6), h6(d4), f8(e5), g7 x.

№ 51 1(40), 15, 32, 43 x.

Правільныя адказы даслалі В. Дударэвіч (в. Новая Мыш, Баранавіцкі р-н), Ф. Карпей (Мядзел), В. Статкевіч (п. Зялены Бор, Івацэвіцкі р-н), В. Панько (Камянец), І. Ананіч (Гродна), А. Шурпін (Івянец), В. Ваўчкоў (Маладзечна), П. і В. Шульгі, А. Ліцьвінаў (усе Мінск), В. Таўкачоў (Клімавіцкі р-н), В. Бандарык (Мінскі р-н).

Пішыце на адрас: газета «Звязда», вул. Б. Хмяльніцкага, 10а, г. Мінск, 220013; e-mail: info@zviazda.by або vorush@yandex.ru

Віталь ВАРУШЫЛА, майстар спорту.

РЕЗУЛЬТАТЫ ПРОВЕДЕНИЯ РЕКЛАМНОЙ ИГРЫ

«КЛИК УДАЧИ»

Сведения об организаторе.

Общество с ограниченной ответственностью «360 медиа групп» (далее именуемое – «Организатор»), адрес: 223054, Минская обл., Минский р-н, аг. Острошицкий Городок, ул. Ленина 1-3, каб. 3-1-21. Зарегистрировано решением Минского городского исполнительного комитета № 0046451 от 11 апреля 2008 г. в Едином государственном регистре юридических лиц и индивидуальных предпринимателей за № 690318126, свидетельство о государственной регистрации выдано 24 апреля 2008 г.

Наименование Рекламной игры.

Рекламная игра носит название «Клик удачи».

Сроки проведения Рекламной игры:

Рекламная игра проводится с 10 мая 2018 года по 10 августа 2018 года (включая период розыгрышей, вручения призов и публикацию результатов проведения рекламной игры).

Сведения о государственной регистрации Рекламной игры.

Свидетельство о регистрации Рекламной игры № 3271 от 7 мая 2018 года выдано Министерством антимонопольного регулирования и торговли Республики Беларусь.

Количество участников Рекламной игры.

Всего к участию в игре было допущено 16 160 участников полностью соответствующих требованиям Правил Рекламной игры.

Сведения о полном или частичном розыгрыше призового фонда.

Призовой фонд Рекламной игры в размере 174 951,11 (сто семьдесят четыре тысячи девятьсот пятьдесят один рубль) одиннадцать копеек разыгран полностью.

Всего 161 победитель по результатам двух розыгрышей – от 13 июня 2018 года (первый розыгрыш) и от 13 июля 2018 года (второй розыгрыш):

100 победителей – приз – чемодан AMER. TOURISTER JOYRIDE 36G*01 001 и денежный приз для уплаты подоходного налога 5,56 BYN.

50 победителей – приз – подарочный сертификат на приобретение велосипедов номинальной стоимостью 600 BYN от ЧТУП «ВАПО-Трэйд» и денежный приз для уплаты подоходного налога 71,43 BYN.

10 победителей – приз – подарочный сертификат на туристические услуги номинальной стоимостью 4000 BYN от ООО «Первая туристическая компания» и денежный приз для уплаты подоходного налога 579,47 BYN.

*полную информацию о победителях смотрите на сайте организатора www.360.by

1 победитель – приз – легковой автомобиль BMW 320i (F30) Седан, г.в. 2017 VIN: X4X8A394405J91726 и денежный приз для уплаты подоходного налога в размере 10267,91 BYN: Марковский Олег Иванович.

В соответствии с пунктом 11.8 правил Рекламной игры «Клик удачи» – при получении призов Победители несут все права и обязанности по уплате подоходного налога в бюджет Республики Беларусь. Начисление, удержание и перечисление подоходного налога проводится в порядке, установленном Особенной частью Налогового кодекса Республики Беларусь и осуществляется Организатором Рекламной игры. Удержание с победителей Рекламной игры подоходного налога, исчисленного Организатором в соответствии с законодательством Республики Беларусь, производится Организатором (выступающим налоговым агентом) в момент выдачи приза из денежной части приза – денежная часть приза удерживается Организатором для уплаты подоходного налога в установленном размере.

Сведения о наименовании и дате выхода печатного средства массовой информации, в котором опубликованы правила проведения Рекламной игры и сведения о результатах проведения рекламной игры.

Публикация правил рекламной игры – газета «Звязда», № 87, дата 10.05.2018 г.

Публикация сведений о результатах проведения рекламной игры – № 152 дата 10.08.2018 г.

Телефон для справок по вопросам проведения рекламной игры: +375 17 239 07 70

ТЭЛЕТЫДЗЕНЬ

Сядзі і глядзі

НАЗВАЦЬ ПАЙМЕННА

«Памылка інжынера Кочына», «Беларусь 3», 15 жніўня

Інжынер-канструктар авіязавода Кочын бярэ дадому чарцяжы самалёта, каб унесці ў іх папраўкі паводле вынікаў лётных выпрабаванняў. Аднак яго начальнік, які супрацоўнічае з разведкай замежнай дзяржавы, паведамляе аб гэтым агенту разведкі, і той з дапамогай закаханай у Кочына суседкі пранікае ў кватэру ды фатаграфуе сакрэтныя чарцяжы. А далей у справу ўключаецца пільны шавец і супрацоўнікі органаў дзяржбяспекі, і, значыць, шпіёны і шкоднікі абавязкова будуць выкрытыя.

«Капітан Фантастык», TV1000, 15 жніўня

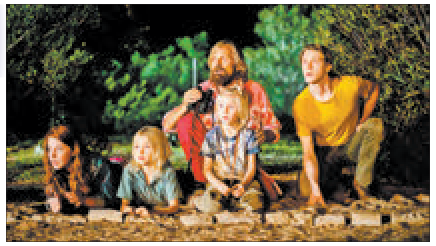

Бэн Кэш з жонкай Лэслі і шасцю дзецьмі жыве далёка ад цывілізацыі ў лесе, прынцыпова выхоўвае дзяцей сам і вучыць іх навыкам выжывання, замежным мовам і навукам, сярод якіх і філасофія, і квантавая фізіка. Знянцца з месца сям'ю прымушае трагедыя: іх маці і жонка, шпіталізаваная з біпалярным расстройствам, скончыла жыццё самагубствам... Фільм, зрэшты, не ўганяе ў нудоту, а з усмешкай расказвае пра складаныя рэчы, у тым ліку выбар паміж жыццём хіпі і сучасным грамадствам з яго жорсткімі рамкамі, гаджэтамі ды сацыяльнымі сеткамі.

«Вераніка не хоча паміраць», «Беларусь 1», 17 і 19 жніўня

Паспяховая бізнес-ледзі Вераніка даведваецца пра здраду мужа і збіраецца падаць на развод, а каб падманшчык не змог прэтэндаваць на долю ў бізнесе, з дапамогай свайго сябра Арцёма пераводзіць усе актывы на іншую фірму. Праз некалькі дзён у аўтамабіль жанчыны ўразаецца грузавік, і тая цудам застаецца жывой. Аднак у шпіталі невядомы робіць новы замах, і Вераніка збягае. Яна падазрае мужа, аднак пасля яго трагічнай гібелі галоўным падазраваным робіцца сябар Арцём...

«Акадэмія пана Кляксы», TV1000 Kino RU, 17 і 18 жніўня

Ціхі хлопчык Адам Нескладушка, заўзяты фантазёр і летуценнік, раптам трапляе ў казачны свет. Дакладней, у казачную акадэмію пана Кляксы, куды прымаюць толькі дзяцей, і толькі тых, чые імёны пачынаюцца на літару «А». Займаюцца яны па дзіўных прадметах, сярод якіх мова раслін і жывёл і «кляксапісанне», а яшчэ вучацца бачыць цікавыя сны і рабіць добрыя справы. Хіба не з гэтага пачынаецца сапраўднае чараўніцтва?

«Афоня», ТВ3, 18 жніўня

Слесар-сантэхнік Афанасій, нібы жывы прыклад з анекдотаў, жыў сабе бестурботна: працаваў без імпэту, але з «наварам», любіў пры выпадку выпіць і заляцацца да дзяўчат. Але стаў героем трагікамедыі Георгія Данелія, і адразу ўсё неяк ускладнілася. Аказалася, што жыццё без мэты — шэрае і бессэнсоўнае, а шчасце можа хадзіць зусім побач, і толькі ад цябе залежыць, ці пазнаеш ты яго...

Запрашальнік

Квасны настрой створаць у Навагрудку

Усіх запрашаюць на свята «Хлеб, сыр, квас і добры настрой», якое адбудзецца ў райцэнтры 25 жніўня.

Мерапрыемства пройдзе на галоўнай плошчы горада — Леніна. Апоўдні акрамя канцэртнай праграмы ўсе прысутныя змогуць пачаставацца смакатой падчас прома-акцый ад мясцовых прадпрыемстваў на пляцоўках «Вясёлы мельнік», «Сырная даліна», «Квас для Вас».

На працягу дня будуць працаваць «Рамесніцкі праспект», падворкі прадпрыемстваў перапрацоўчай прамысловасці, выстаўкі-дэгустацыі, майстар-класы, сваю прадукцыю прапануе Свята-Елісееўскі Лаўрышаўскі мужчынскі манастыр.

Завершыцца свята канцэртам гурта Singing ROCK і вулічнай дыскатэкай.

Мелодыі прыгранічча

Прадстаўніцтва Праграмы трансгранічнага супрацоўніцтва «Польшча — Беларусь — Украіна» — установа «Брэсцкі трансгранічны інфацэнтр» запланавала правядзенне на тэрыторыі Беларусі мерапрыемстваў пад назвай «Мелодыі прыгранічча».

Сярод іх канцэрт сучаснай музыкі, які 11 жніўня пройдзе ў амфітэатры парку культуры і адпачынку Маладзечна. У ім прымуць удзел Беларускі дзяржаўны ансамбль «Песняры» і рок-група «J:МОРС». Уваход на канцэрт свабодны.

Сёлета спаўняецца пятнаццаць гадоў з дня рэалізацыі Праграмы трансгранічнага супрацоўніцтва. Праграма ратыфікавана Законам Рэспублікі Беларусь ад 17 кастрычніка 2017 года і дзейнічае ў Брэсцкай, Гродзенскай, Мінскай і Гомельскай абласцях. У яе межах ажыццяўляецца шэраг праектаў, накіраваных на развіццё прыгранічных тэрыторый Беларусі, Польшчы і Украіны

Беларусь 1

6.00, 7.20, 8.15 Добрай раніцы, Беларусь!
7.00, 8.00 (з сурдаперакладам), **9.00, 12.00, 13.00, 15.00, 17.00, 19.00, 0.40** Навіны.
7.05, 8.05 Навіны эканомікі.
7.10, 8.10 Зона Х. (16+).
9.10 Галоўны эфір.
10.20, 12.10, 18.45, 19.20 Серыял «Шлюб па завяшчанні. Танцы на вуглях». (16+).
12.40, 13.05, 14.35, 15.25 Серыял «Падары мне жыццё». (16+).
15.15, 18.00 Навіны рэгіёна.
17.05 Беларуская часінка.
18.15 Лёс гігантаў.
21.00 Панарама.
21.45 Спецыяльны рэпартаж. (12+).
22.10 Серыял «След». (16+).
0.20 Арэна.
1.00 Дзень спорту.

Беларусь 2

7.00 Тэлераніца. (12+).
9.00, 18.35, 22.10 Тэлебарометр.
9.30, 20.00 Серыял «Зразумець. Дараваць». (16+).
10.40 Капейка ў капейку. (12+).
11.15 Камень, нажніцы, папера. (16+).
11.45 «Спатканне для мамы». (12+).
12.45 «Свет навыварат. Японія». (16+).
13.40 М/с «Качыныя гісторыі». (0+).
14.30 Анімацыйны фільм «Смурфікі-2». (0+).
16.15 Фэнтэзі «Хронікі Нарніі: Леў Вядзьмарка і Чароўная шафа». (12+).
19.15 Суперлато.
21.00 «Паненка-сялянка». (16+).
22.00 КЕНО.
22.15 Серыял «Аўташкола». (12+).
23.10 Ідзі сюды і танцуй.
23.15 Сыграй мяне, калі зможаш. (12+).
23.50 «Арол і рэшка. Юбілейны». (16+).

Беларусь 3

7.00 «Дабраранак».
7.35, 12.20 «Беларуская кухня». Рыбны суп са шчаўем.
8.05, 12.00, 19.55 Навіны культуры.
8.20, 12.15 Гэты дзень.
8.30 «Нацыянальны хіт-парад».
9.25, 17.50 «Апошні дзень». Аркадзь Райкін (12+).
10.00 «Навукаманія» (6+).
10.30 «Рэстаран пана Сепціма». Камедыя (12+).
12.50 «Наперад у мінулае».
13.15, 21.05 «Цені знікаюць апоўдні». Маст. фільм «Рачныя зоркі» (12+).
14.25, 22.10 «Вызваленне». «Усходне-Памеранская наступальная аперацыя» (12+).
14.50 «Маё каханне». Меладрама (12+).
16.10 «Славянскі базар у Віцебску-2018».
18.25 «Сын старшыні». Маст. фільм (12+).
20.10 «Тэатр у дэталях». Брадвейскі рок-мюзікл «Недалёка ад нормы». Тэатр «Тэрыторыя мюзікла».
20.40 «Калыханка» (0+).
22.35 «Святло далёкай зоркі». Памяці кампазітара, народнага артыста БССР Анатоля Багатырова.

Беларусь 5

6.55 Футбол. Міжнародны Кубак чэмпіёнаў. «Атлетыка Мадрыд» (Іспанія) — «Інтэр» (Італія).
8.55 Лёгкая атлетыка. Чэмпіянат Еўропы.
11.35 Піт-стоп.
12.05 Футбол. Чэмпіянат Англіі. «Ліверпуль» — «Вэст Хэм».
14.10 Футбол. Чэмпіянат Англіі. «Саўтгэмптан» — «Бернлі».
16.10 Футбол. Чэмпіянат Англіі. Агляд тура.
17.05 Час футбола.
17.50 Спорт-цэнтр.
18.00 Тэніс. WTA. Цынцынаці.

АНТ

6.00, 6.30, 7.00 (з субцітрамі), **7.30, 8.00** (з субцітрамі), **8.30, 9.00** (з субцітрамі), **11.00, 13.00, 16.00, 18.00** (з субцітрамі), **20.30** «Нашы навіны».
6.10, 7.10, 8.10 «Наша раніца».
9.10 «Контуры».
10.00 «Жыць здорава!» (12+).
11.10 «Кантрольная закупка» (12+).
11.50 «Модны прыгавор» (12+).
13.10 Серыял «Блізняты» (12+).
15.00 «Давай пажэнімся!» (16+).
16.20, 0.05 «Мужчынскае/Жаночае» (16+).
17.30, 18.20 «На самай справе» (16+).
18.55 «Удача ў прыдачу!» Дзённік (12+).
19.00 «Няхай гавораць» (16+).
20.00 «Час».
21.10 Серыял «Каханне па загадзе» (16+).
23.05 Серыял «Чырвоныя бранзалеты» (12+).
1.00 «Начныя навіны».

СТБ

5.30 «Вялікі горад».
6.00, 7.30, 10.30, 13.30, 16.30, 19.30, 22.30 Навіны «24 гадзіны».
6.10, 20.15 «Міншчына».
6.20, 7.45 «Раніца. Студыя добрага настрою» (6+).
7.40, 19.55, 23.00 «СТБ-спорт».
9.05 «Скардзіцца дазваляецца».
9.25 «Тыдзень».
10.40, 20.25 «Водбліскі». Серыял (16+).
12.20 «Вадзіць па-руску» (16+).
12.40, 23.25 «Самыя шакіруючыя гіпотэзы» (16+).
13.45 «Сакрэтныя тэрыторыі» (16+).
14.35, 22.10 «Глядзець усім!» (16+).
15.00 «Ежа багоў» (16+).
15.55, 16.50 «NEXT-3». Серыял (16+).
20.05 «Сталічныя падрабязнасці».
23.05 «Загадкі чалавецтва» (16+).
0.35 «Мінтранс» (16+).
1.25 Дакументальны праект (16+).

МІР

6.00 Серыял «АСА» (16+).
7.35, 8.05, 10.05, 13.15 Серыял «Агент нацыянальнай бяспекі-2». (16+).
8.00, 10.00, 13.00, 16.00, 19.00, 0.00 Навіны (бягучы радок).
14.00, 3.40 «Справы сямейныя. Бітва за будучыню» (16+).
15.00, 4.40 «Справы сямейныя. Новыя гісторыі» (16+).
16.15, 2.45 «Гульня ў кіно» (12+).
17.05 Серыял «Вяртанне Мухтара-2». (16+).
19.20 Серыял «Агент». (16+).
22.55, 0.10 Маст. фільм «Аднакласніцы» (12+).
1.05 Маст. фільм «Блізняты» (0+).

РТР—Беларусь

7.00 «Раніца Расіі».
10.55 Надвор'е на тыдзень.
11.00, 14.00, 17.00, 20.00 Весткі.
11.40 Маст. фільм «Заезджы маладзец».
13.25 Пакой смеху.
13.50, 16.50, 19.50, 23.00 Навіны — Беларусь.
14.35 «Пра самае галоўнае». Ток-шоу. (12+).
15.45 «60 хвілін». Ток-шоу .
17.35 «Лёс чалавека». (12+).
18.45 «Андрэй Малахаў. Прамы эфір». (16+).
20.40 Серыял «Спакушэнне». (12+).
23.10 Серыял «Касатка». (12+).

НТБ—Беларусь

5.55 «Астрапрагноз».
6.00, 7.00, 8.00, 10.00, 13.00, 16.00, 19.00 Сёння.
6.10 «Дзелавая раніца НТБ». (12+).
7.10, 8.10, 10.30 Дэтэктыў «Сеткавая пагроза». (16+).
12.00 «Чакай мяне». (12+).
13.25, 16.30 Агляд. Надзвычайнае здарэнне.
14.05 Серыял «Мянтоўскія войны». (16+).
17.05 «ДНК». (16+).
18.10, 19.45 Серыял «Марскія д'яблы». (16+).
21.25 Серыял «Ляснік. Свая зямля». (16+).
23.15 «НЗ.by».
23.40 Серыял «Сведкі». (16+).

8 канал

7.00, 15.55, 19.45, 21.00, 0.05 «Надвор'е».
7.05 «Сябры дзядулі Марка» (0+).
7.15, 23.10 Серыял «Камісар Рэкс» (12+).
8.10 Серыял «Цяжкі пясок» (16+).
9.10, 19.50 Серыял «Кандзіс Рэнуар».
10.10 Здароўе.
11.00, 18.15 Серыял «Сакратар» (16+).
12.30 Меладрама «Французскі пацалунак» (16+).
14.25 «Героі коміксаў на экране». Фантастыка «Патруль часу».
16.00 «Мультпарад» (0+).
16.10 Дак. фільм «Маля» (0+).
16.55 Белтайрторг прадстаўляе... «Нортэк».
17.10 Серыял «Турэцкая для пачаткоўцаў» (16+).
20.50 «Вечарніца» (0+).
21.05 Драма «Злачынны намер» (16+).

ВТБ

6.00 «Турбаміксер» (16+).
7.00 Скетч-шоу «6 кадраў» (16+).
7.40, 0.00 Серыял «Татавы дочкі» (12+).
9.00, 3.00 М/ф «Чычы Лэнд». (0+)
9.30, 3.20 М/ф «Марын і яго сябры». (0+)
9.55, 3.45 М/ф «Маша і Мядзведзь». (0+)
10.20, 19.20 «Уральскія пельмені». (16+).
11.30 «Проста кухня» (16+).
12.00 «Паспець за 24 гадзіны» (16+).
13.00 Серыял «Беглыя сваякі» (16+).
15.10 Баявік «Прыстанак зла-5: адплата». (16+).
17.10 Анімацыйны фільм «Ранга». (6+).

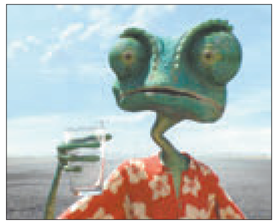

21.00 Серыял «Новы чалавек» (16+).
23.00 Серыял «Гальгін.ru» (16+).
2.10 «Вакол свету падчас дэкрэту» (12+).
2.40 «Ералаш» (6+).
4.00 «Лаві момант» (16+).
5.00 «Дурні і дарогі» (16+).

Культура

6.30 «Лета Гасподняе». Пераўтварэнне.
7.05 «Не аддавай каралеву». Маст. фільм.
9.30 М/ф «У лясным гушчары». «Сцёпа-марак». «Ну, пачакай!»
10.30 «Звычайны канцэрт».
10.55 «Шумны дзень». Маст. фільм.
12.30 Невядомая Еўропа. «Парыж — горад закаханых, або Дабраславенне Марыі Магдаліны».
13.00 «Навуковы стэнд-ап».
13.55, 2.05 «Некранутая прырода Калумбіі». Дак. фільм.
14.45 «Танец на экране». Дак. фільм.
15.45 Легендарныя ролі Чарльза Лоўтана. «Капітан Кід». Маст. фільм.
17.20 «Пешшу...» Масква чырвоная.
17.45 Па слядах тайны. «Што было да Вялікага выбуху?»
18.35 «Рамантыка рамансу». Гала-канцэрт.
21.00 «Манон з крыніцы». Маст. фільм.
22.50 «Шэдэўры сусветнага музычнага тэатра». Опера «Паданне пра нябачны горад Кіцеж і дзеву Феўронню». (18+).

Настальгія

6.10 «Да і пасля...» з Уладзімірам Малчанавым. Год 1968. 1-я частка. (12+).
7.25, 8.40, 9.45, 11.00, 12.50, 19.25, 23.35, 0.40, 2.40, 3.45 Музычная настальгія (12+).
7.40 «Майстры мастацтваў». Яўген Лявонаў. 1986 год (12+).
9.00, 3.00 «Мінулы час» (12+).
10.00 «Колба часу» (16+).
12.00, 4.00 «Народжаныя ў СССР». (12+).
13.00 «Гутарка з Прэзідэнтам СССР». 1991 год (12+).
13.40 «Бізнес і палітыка». 1992 год (12+).
14.40 «Сустрэча з Салжаніцыным». 1994 год (12+).
15.00 «Быў час». 2009 год (16+).
16.00 Маст. фільм «Печнікі». (16+).
17.25 «СММ». 1990 год (12+).
18.00 «Вакол смеху». 1979 год (12+).
19.40 «Веселые рэбята». «Моладзь і музыка». 1986 год (12+).
21.00 Маст. фільм «Гарадскія падрабязнасці» («Каханне з прывілеямі»). (16+).
0.00 «Ялавая субмарына». Наталля Вятліцкая. 2005 год (12+).
1.00 Маст. фільм «Вось такая гісторыя...» (16+).
5.00 «Песня-83». 2-я частка (12+).

EuroSport 1

4.00 Снукер. World Open. Фінал.
6.00, 9.30, 15.00, 20.15, 2.30 Веласпорт. «Бінк-Банк Тур».
7.00, 11.00, 14.00, 18.00, 0.00 Веласпорт. «Арктычная гонка Нарвегіі».
8.00, 12.00, 1.00 Футбол. Кубак свету U-20.
19.15 Аўтагонкі. World Endurance.
21.00 Веласпорт. «Класіка. Гамбург».
22.00 Веласпорт. «Класіка. Калярада».

Кінакамедыя

0.45 Маё вялікае грэчаскае лета. (16+).
2.45 (Не)чаканы прынц. (16+).
4.35 Вампіршы. (16+).
6.15 Дзікая штучка. (16+).
8.10 Высокая мода. (16+).
10.40 Высокі бландын у чорным чаравіку. (12+).
12.25 Вяртанне высокага бландына. (12+).
14.10 Усё пра мужчын. (16+).
15.40 Нягледзячы ні на што. (16+).
17.50 Вялікае вяселле. (16+).
19.30 Загадай жаданне. (12+).
21.05 Каханне прэт-а-портэ. (12+).
22.45 Забойны агеньчык. (16+).

ТБ3

6.00 М/ф (6+).
10.00 «Паненка і хуліган» (12+).
10.35, 1.15 «Дзявочнік». Серыял (16+).
14.25 «Жонка. Гісторыя кахання» (16+).
15.45 «Разлучнікі і разлучніцы. Як зводзілі каханых». Дак. фільм (12+).
16.35 «Хроніка гнюсных часоў». Серыял (12+).
20.00 «Без падману» (16+).
20.55 «Чалавек у жалезнай масцы». Маст. фільм (12+).

23.15 «Асцярожна, махляры!» (16+).
23.45 «Грань». Серыял (16+).
4.40 «Знайсці згубленага». Дак. фільм (16+).

ТБ1000

6.10 Мільянер з трушчоб (12+).
8.40 Джулі і Джулія: рыхтуем шчасце па рэцэпце (16+).
11.10 Успомніць усё (16+).
13.35 Mamma mia! (16+).
15.55 Якія не спяць у Сіэтле (0+).
18.05 Хлапечнік у Вегасе (16+).
20.10 Код да Вінчы (16+).
23.10 Адступнікі (16+).
2.10 Мабільнік (18+).
3.50 Пераправа (16+).

ТБ1000 Рускае кіно

6.20 Каханне ў вялікім горадзе-2 (16+).
8.15 Чорная вада (16+).
10.25 Добры хлопчык (12+).
12.20 Крымінальны квартэт (12+).
14.10 За гранню рэальнасці (12+).
16.20 Дзень выбараў-2 (12+).
18.30 Бяжы! 1-я серыя (16+).
20.20 Каханне ў вялікім горадзе-3 (12+).
22.00 Экіпаж (6+).
0.40 Ваўкалакі (16+).
2.20 No Comment (16+).
4.20 Крыніца (12+).

National Geographic

6.00 Аўта-SOS. Сезон (12+).
6.45 Зона будаўніцтва. (12+).
7.15, 5.15 Навуковыя недарэчнасці. (12+).
8.05, 10.20 Неверагодны доктар Пол. (16+).
8.50, 12.40 Золата Юкана. 12+).
9.35 Дзікі тунец-7. (12+).
11.50, 21.10, 0.20 Інстынкт выжывання. (16+).
13.25, 19.35, 2.05 Сапраўдны геній. (12+).
14.55 Сакрэтныя матэрыялы Юрскага перыяду. (16+).
15.40 Пачатак. (16+).
17.15 Больш, чым тыраназаўр. (12+).
18.00, 22.00, 1.05 Асушыць акіян. (16+).
18.50, 22.45 Другая сусветная вайна: пекла пад вадой. (16+).
20.20 Сіла племені. (16+).
23.35 Дзіўная Другая сусветная. (16+).
3.35 Цуды інжынерыі. (12+).
4.25 Вядомы Сусвет. (12+).

Discovery

8.00, 10.30 Як гэта ўстроена? (12+).
11.00, 2.00 Ратавальнікі-цяжкавагавікі. (16+).
12.00, 1.00 Скарб Купера. (12+).
13.00 Голыя і напалоханыя. (16+).
14.00 Узрываючы гісторыю. (12+).
15.00 Мяцежны гараж. (12+).
16.00 Металаломшчыкі. (16+).
17.00, 19.30 Ліквідатар. (16+).
20.00 Махінатары. (12+).
23.00 На краі зямлі. (12+).
0.00, 7.10 Вулічныя гонкі. (16+).
2.55 Бітвы робатаў. (12+).
3.50 Хакер у дзікай прыродзе. (16+).
4.40 Гаражны рамонт. (12+).

У праграме магчымы змяненні.
Перадрукоўка праграмы забаронена.

Беларусь 1

7.10 Меладрама «Яго каханне». (12+).
8.50 Слова мітрапаліта Паўла на свята Праабражэння Ісуса Хрыста.
9.00, 12.00, 15.00 Навіны.
9.10 «Арсенал». (12+).
9.50 «Усё як мае быць».
10.25 Народная раніца. (6+).
11.05 Вакол планеты.
12.10 Навіны. Цэнтральны рэгіён.
12.35 «50 рэцэптаў першага». (12+).
13.15, 15.30 Серыял «Вераніка не хоча паміраць». (16+).
15.15 Твой горад.
17.15 Меладрама «Каханне не дзеліцца на 2». (12+).
20.40 Навіны надвор'я.
21.00 Галоўны эфір.
22.05 Меладрама «Ілжэсведка». (16+).

Беларусь 2

7.00 М/с «Усё пра Розі». (0+).
7.35 Камедыя «Малы». (12+).
9.20, 20.05 Тэлебарометр.
9.25 «Свет навыварат. Японія». (16+).
10.15 «На нажах. Атэлі». (16+).
11.10 «Спатканне для мамы». (12+).
12.10 М/с «Качыныя гісторыі». (0+).
13.25 «Калі мы дома». Скетчкам. (16+).
13.50 «Паненка-сялянка. Міжкантынентальны сезон». (16+).
14.50 «Вяселле ўслепую». (16+).
16.20 Фантастыка «Дывергент-3: за сцяной». (12+).
18.20 «Бітва экстрасэнсаў. 16-ы сезон». (16+).
20.35 «Мяняю жонку». (16+).
22.00 Спортлато 5 з 36, КЕНО.
22.05 Камедыя «Лысы нянька: спецзаданне». (12+).
23.45 «Арол і рэшка. Юбілейны». (16+).

Беларусь 3

7.25 «Святыні Беларусі».
7.50 «Размовы пра духоўнае».
8.00, 14.30, 20.15 Навіны культуры.
8.15, 14.45, 20.30 Гэты дзень.
8.20 М/ф (0+).
8.50 «Я — Хорціца». Драма (12+).
10.00 «Наперад у мінулае».
10.25 «Нацыянальны хіт-парад».
11.20 «Аперацыя «Гаргона». Маст. фільм (16+).
14.50 «Славянскі базар у Віцебску — 2018». Канцэрт «Рытмы лета».
16.05 «Жывая культура». Традыцыя пакланення каменным крыжам «Каменныя дзевачкі». Вёска Данілевічы, аграгарадок Баравое (Лельчыцкі раён Гомельскай вобласці).
16.30 «Экіпаж». Драма (12+).
18.50 «Сын за бацьку...». Драма (16+).
20.40 «Калыханка» (0+).
21.05 «Цыган». Маст. фільм (12+).
22.25 «Сымон-музыка». Спектакль Нацыянальнага акадэмічнага тэатра імя Янкі Купалы.

Беларусь 5

6.55 Тэніс. WTA. Цынцынаці. 1/2 фіналу.
9.00 Лёгкая атлетыка. Брыльянтавая ліга. Бірмінгем.
10.35 Футбол. Чэмпіянат Англіі. «Тотэнхэм» — «Фулхэм».
12.30 Піт-стоп.
13.00 Мастацкая гімнастыка. Чэлендж-кап. Мінск.
16.00 Валейбол. Чэмпіянат Еўропы. Кваліфікацыя. Мужчыны. Беларусь — Іспанія.
17.55 Футбол. Чэмпіянат Англіі. «Брайтан» — «Манчэстэр Юнайтэд».
20.00 Дзюдо. Еўрапейскі турнір. Мінск.
21.00 Спорт-цэнтр.
21.10 Тэніс. WTA. Цынцынаці. Фінал.
23.15 Вынікі тыдня.

АНТ

7.00, 9.00, 16.00 (з субцітрамі) «Нашы навіны».
7.10 Фільм-казка «Садко».
8.45 М/с «Смяшарыкі. ПІН-код».
9.10 «Нядзельная прапаведзь» (з субцітрамі).
9.25 «Здароўе» (16+).
10.35 «Бесталковыя нататкі» (12+).
11.00 «Слова гонару» (12+).
11.50 «Яўген Лявонаў. Я кароль, дарагія мае!» (12+).
12.45 Драма «Старэйшы сын» (12+).
15.05 «Міхаіл Баярскі. Адзін на ўсіх» (12+).
16.20 Серыял «Выбранніца» (12+).
20.00 «Контуры».
21.05 «Зоркі» пад гіпнозам» (16+).
22.50 Фестываль «Лайма. Рандэву. Юрмала-2018». Закрыццё (12+).

СТБ

6.35 «Глядзець усім!» (16+).
7.00, 11.00, 20.35 Дакументальны праект (16+).
8.25 «Нядачнікаў. NET». Серыял (16+).
10.30 «Цэнтральны рэгіён».
12.35, 13.40, 16.40 «NEXT-3». Серыял (16+).
13.30, 16.30 Навіны «24 гадзіны».
19.30 «Тыдзень».
22.15 «Сакрэтныя тэрыторыі» (16+).
0.40 «Соль». Гурты «Ва-Банкъ» і «Бахыт-Компот» (16+).

МІР

6.00 «Мільён пытанняў аб прыродзе» (6+).
6.10 М/ф (0+).
6.40 Маст. фільм «Мэры Попінс, да пабачэння!» (6+).
9.30 «Наша кіно. Гісторыя вялікага кахання» (12+).
10.00, 16.00 Навіны (бягучы радок).
10.15 «Як у рэстаране» (12+).
10.45, 16.15 Серыял «Агент нацыянальнай бяспекі-3». (16+).
23.00 Маст. фільм «Крыш» (12+).
2.15 Маст. фільм «Ты не адзінокі» (12+).
5.15 Серыял «Знак шчырага шляху». (16+).

РТР—Беларусь

7.00 Пакой смеху.
7.45 Маст. фільм «Цудоўныя стварэнні». (12+).
11.00, 20.00 Весткі.
11.20 «Сам сабе рэжысёр». (16+).
12.15 «Ранішняя пошта». (16+).
13.00 «Смехапанарама Яўгена Петрасяна». (16+).
13.30 «Калі ўсе дома». (12+).
14.30, 21.45 Серыял «Толькі ты». (12+).
22.30 Маст. фільм «Зваротны шлях».
0.15 «Нядзельны вечар з Уладзімірам Салаўёвым».

НТБ—Беларусь

5.55 «Астрапрагноз».
6.00 «Ты супер». (6+).
8.00, 10.00, 16.00, 19.00 Сёння.
8.20 «Аднойчы...» (16+).
8.55 «Іх норавы». (0+).
9.15 «Хто ў доме гаспадар?» (16+).
10.25 «Першая перадача». (16+).
11.05 «Цуд тэхнікі». (12+).
12.00 «Дачны адказ». (0+).
13.05 «НашСпажыўНагляд». (16+).
14.05 Дэтэктыў «Смяротны танец». (16+).
16.25 «Следства вялі...» (16+).
18.05 «Новыя рускія сенсацыі». (16+).
19.45 Дэтэктыў «Шаман. Новая пагроза». (16+).
23.00 Серыял «Сведкі». (16+).
23.50 «Зразумець і абясшкодзіць». (12+).

8 канал

9.00, 16.20, 18.55, 21.00, 0.10 «Надвор'е».
9.05 «Сябры дзядулі Марка» (0+).
9.15 «Мой любімы гадавамец».
9.45 Серыял «Турэцкая для пачаткоўцаў» (16+).
14.00 Драма «Экіпаж» (12+).
16.25 Для дзяцей «Адказвайка» (0+).
16.30 «Глядзім усёй сям'ёй». Прыгоды «Чынгачгук — Вялікі змей» (12+).
18.05 Серыял «Яна напісала забойства» (12+).
19.00 Драма «Сланечнікі» (16+).
20.50 «Вечарніца» (0+).
21.05 Драма «Леапард» (12+).

ВТБ

6.00, 13.00, 15.10 «Супермамачка» (16+).
7.05, 16.15 Серыял «Вароніны». (12+).
8.40, 4.15 М/ф «Чычы Лэнд». (0+)
9.10, 4.30 М/ф «Марын і яго сябры». (0+)
9.30, 4.55 М/ф «Маша і Мядзведзь» (0+).
9.50, 4.05 «Ералаш» (6+).
10.10, 22.40 «Уральскія пельмені». (16+).
12.20 Скетч-шоу «6 кадраў» (16+).
14.05, 1.50 Серыял «Маладзёжка» (12+).
17.50 Серыял «Іванова — Івановы» (16+).
20.00 Фантастыка «Дывергент» (6+).
23.00 Серыял «Новы чалавек» (16+).
0.00, 5.10 Серыял «Псіхалагіні». (16+).
1.00 Серыял «Бязмоўны сведка». (16+).
3.35 «Проста кухня» (16+).

Культура

6.30 «Званарная прафесія». Дак. фільм.
7.05, 18.00, 0.00 «Усё пачалося ў Харбіне». Серыял.
7.55 «Пешшу...» Балтыка казачная.
8.25 Канікулы! «Глядзі весялей!» Маст. фільм. 1-я серыя.
9.30 «Германія. Замак Разенштайн». Дак. фільм.
10.00, 15.00, 19.30, 23.00 Навіны культуры.
10.15 «Крадзеж». Маст. фільм.
12.30 Класіка Галівуда. «Мой дарагі сакратар». Маст. фільм.
14.05 Колер часу. В. Паленаў. «Маскоўскі дворык».
14.10 «Сёстры. Крыжаўзвіжанская абшчына». Дак. фільм.
15.10 «Эрмітаж».
15.40, 19.45 «Вулканы Сонечнай сістэмы». Дак. фільм.
16.35, 1.40 Берлінскі філарманічны аркестр. «Летняя ноч» у Вальдбюне.
17.30 «Айчына і лёсы». Глінкі.
18.45 Чорныя дзіркі. Белыя плямы.
20.40 «Добрай ночы, малыя!»
20.55 «Тоўстыя». Частка 1-я.
21.25 «Следства вядуць знатакі». Маст. фільм.
23.20 «Вячаславу Ус. Іваноў. «І Бог начуе паміж радкоў...» Дак. серыял. Фільм 1-ы.
0.45 «Архіўныя тайны». Дак. серыял.
1.15 «Урубель». Дак. фільм.
2.40 Сусветныя скарбы.

Настальгія

6.00 Маст. фільм «Вясёлая моладзь». (12+).
7.25, 8.40, 11.20, 12.45, 14.40, 21.45, 23.35, 1.10, 2.30, 3.45, 5.10 Музычная настальгія (12+).
7.45 «Што? Дзе? Калі?» Сезон 1983—1984 гг. (12+).
9.00 «Быў час». 2009 год (16+).
10.00 Маст. фільм «Былы тата, былы сын». (16+).
12.00 «Акулы пяра». Лада Дэнс. 1998 год (16+).
13.10 «Вакол смеху». «Пра анекдот». 1990 год. (12+).
15.00 Маст. фільм «Зіма ў раі». (16+).
18.00 «СевАлогія» з Севам Наўгародцавым: «Віктар Цой». 2005 год. (18+).
18.55 Тэлеспектакль «Гісторыя кавалера Дэ Грые і Манон Леско». 1980 год. (16+).
20.30 «Ранішняя пошта». 1985 год. (12+).
21.00, 3.00 «Мінулы час» (12+).
22.00, 4.00 «Народжаныя ў СССР». (12+).
23.15 Фільм-канцэрт «...Жадаем шчасця вам». 1985 год. (12+).
0.05 «Да і пасля...» з Уладзімірам Малчанавым. Год. 1973. 2-я частка. 2010 год. (12+).
1.25 «Гэты фантастычны свет». «Знак Саламандры». 1984 год. (12+).

EuroSport 1

4.00, 9.30, 15.00, 1.45 Веласпорт (шаша). Чэмпіянат Еўропы.
6.00, 11.00, 14.00, 18.00, 21.30, 0.35 Чэмпіянаты Еўропы. Агляд дня.
7.00 Скачкі ў ваду. Чэмпіянат Еўропы.
8.00 Лёгкая атлетыка. Чэмпіянат Еўропы.
12.00 Алімпійскія гульні. «Жывыя легенды».
12.30 Алімпійскія гульні. «Зала славы».
13.30 Алімпійскія гульні. «Анатомія спорту».
16.00, 22.30, 2.30 Веласпорт. «БінкБанк Тур».
19.00 Снукер. World Open. Фінал.
20.35 Пола. Кубак Уэстчэстэра.
23.30 Футбол. Чэмпіянат свету сярод дзяўчат (U-20).
1.30 Watts.

Кінакамедыя

0.15 Сямейнае аграбленне. (16+).
2.05 Спакуснік. (16+).
4.30 Развод па-французску. (12+).
6.05 Вулкан страсцей. (12+).
7.45 Дружба і ніякага сексу? (16+).
9.40 Маё вялікае грэчаскае лета. (16+).
11.25 Высокая мода. (16+).
14.00 Халасцякі ў адрыве. (16+).
15.55 Вампіршы. (16+).
17.35 Дзікая штучка. (16+).
19.30 Піўная ліга. (16+).
21.05 Забойны агеньчык. (16+).
23.00 Усё пра мужчын. (16+).

ТБ3

6.00 М/ф (6+).
7.40 «10 самых» (16+).
8.10 «Доктар І...» (16+).
8.40 «Сезон пасадак». Дэтэктыў (12+).
10.20, 3.30 «Судовыя страсці». Дак. серыял (16+).
12.00 «Асцярожна, махляры!» (16+).
12.30 «Без падману» (16+).
13.20 «Тры дні ў Адэсе». Маст. фільм (12+).
15.20, 22.00 «Нераскрытыя тайны» (12+).
16.20 «Мой герой» (12+).
17.10 «Развітанне» (16+).
18.05 «Разлучнікі і разлучніцы. Як зводзілі каханых». Дак. фільм (12+).
19.00, 1.45 «Матылькі». Серыял (16+).
21.00 «Хроніка гнюсных часоў». Серыял (12+).
22.55 «Уся праўда» (16+).
23.30 «Грань». Серыял (16+).
0.20 «Гамбіт». Камедыя (16+).
5.05 «Часова даступны» (12+).

ТБ1000

6.10, 15.50 Госця (12+).
8.40 Гатака (12+).
10.55 Лепш не бывае (12+).
13.45 Аднойчы ў Мексіцы (16+).
18.20 Скнара (16+).
20.10 Агент пад прыкрыццём (12+).
22.00 Сэрцаед (16+).
0.05 Шаша ў нікуды (18+).
2.35 Наступствы (18+).
4.10 Дзённікі няні (16+).

ТБ1000 Рускае кіно

6.20 Бабло (16+).
8.20 Статус: свабодны. (16+).
10.20 Выпрабаванне. (16+).
12.20 Вясёлая моладзь. (0+).
14.20 Атамны Іван. (16+).
16.20, 4.20 Тата напракат. (12+).
18.20 Алімпіус інферна. (16+).
20.20 Івановы. (12+).
22.20 Памяць восені. (16+).
0.20 Маскоўскі жыгала. (18+).
2.20 Прыходзь на мяне паглядзець. (6+).

National Geographic

6.00, 5.10 Зона будаўніцтва. (12+).
7.15, 5.35 Навуковыя недарэчнасці. (12+).
8.05, 13.25 Неверагодны доктар Пол. (16+).
8.45, 10.20, 14.55, 17.15, 21.15, 2.45 Аўта-SOS. (12+).
9.35 Асушыць акіян. (16+).
11.55, 14.10, 2.00 Золата Юкана. (12+).
12.40, 20.25 Інстынкт выжывання. (16+).
16.25 Сіла племені. (16+).
18.00, 22.00, 1.10, 4.20 Кітайская мегабрабніца (16+).
18.50 Цуда-юда дыназаўры. (12+).
19.40, 0.25 Расследаванні авіякатастроф. (16+).
22.50 Знаёмцеся: дыназаўры. (12+).
23.35 Паранармальнае. (16+).

Discovery

8.00, 17.00, 22.00, 4.40 Махінатары. (12+).
9.00, 15.00, 23.00, 5.30 Бітвы за кантэйнеры. (12+).
10.00, 16.00, 21.00 Як гэта зроблена? (12+).
11.00, 20.00 Паляўнічыя на склады. (16+).
12.00, 18.00 Маланкавыя катастрофы. (16+).
13.00 Скарб Купера. (12+).
14.00 Голыя і напалоханыя. (16+).
0.00 Хакер у дзікай прыродзе. (16+).
1.00 Залатая ліхаманка. (16+).
2.00 Не спрабуйце паўтарыць. (16+).
2.55 Вулічныя гонкі. (16+).
6.20 Хуткія і гучныя. (12+).
7.10 Паляўнічыя на рачныя дыяменты. (16+).

Беларусь 1

6.00, 7.20, 8.15 Добрай раніцы, Беларусь!
7.00, 8.00 (з сурдаперакладам), 9.00, 12.00, 13.00, 15.00, 17.00, 19.00, 0.40 Навіны.
7.05, 8.05 Навіны эканомікі.
7.10, 8.10 Зона Х. (16+).
9.10, 22.10 Серыял «След». (16+).
10.50, 12.10, 18.45, 19.20 Серыял «Шлюб па завяшчанні. Танцы на вуглях». (16+).
13.05 Дзіцячы доктар.
13.35 Дзень у вялікім горадзе.
14.35, 15.25 Серыял «Двайная суцэльная». (16+).
15.15, 18.00 Навіны рэгіёна.
17.05 Беларуская часінка.
18.15 Лёс гігантаў.
21.00 Панарама.
21.45 Спецыяльны рэпартаж. (12+).
0.20 Сфера інтарэсаў.
1.00 Дзень спорту.

Беларусь 2

7.00 Тэлераніца. (12+).
9.00, 19.35 Тэлебарометр.
9.05, 19.40 Серыял «Сляпая». (16+).
10.10, 17.35 Серыял «Марозава». (16+).
12.20 «Паненка-сялянка. Міжкантынентальны сезон». (16+).
13.20 «Спатканне з будучыняй». (16+).
14.20, 23.10 «Арол і рэшка. Юбілейны». (16+).
15.15, 22.15 Серыял «Аўташкола». (12+).
16.15, 0.05 Нічога сабе ньюз. (12+).
16.20, 0.10 «Пін_код». Інтэрактыўны маладзёжны праект. (12+).
17.05 Камень, нажніцы, папера. (16+).
20.35 «Вяселле ўсляпую». (16+).
22.10 Спортлато 6 з 49, КЕНО.

Беларусь 3

7.00 «Дабраранак».
7.35, 12.20 «Беларуская кухня». Цыганкі.
8.05, 12.00, 20.00 Навіны культуры.
8.20, 12.15, 20.15 Гэты дзень.
8.25, 18.40 «Людміла Гурчанка». Маст. фільм (12+).
9.15, 18.00 «Апошні дзень». Мікалай Озераў (12+).
9.50 «Гарады Беларусі». Мазыр.
10.20 «Выйсце ёсць». Вольга Няфёдава (12+).
10.50 «Канікулы Пятрова і Васечкіна, звычайныя і неверагодныя». Фільм — дзецям. 1-я серыя (6+).
12.50 «Напарад у мінулае».
13.15, 21.05 «Цені знікаюць апоўдні». Маст. фільм «Цяжкая зіма» (12+).
14.25, 22.10 «Вызваленне». «Браўнсбергская наступальная аперацыя» (12+).
14.50 «Валерый Чкалаў». Маст. фільм (12+).
16.30 «Свецяць зоркі». Надзея Кадышава і ансамбль «Залатое кольцо».
19.30 «Ваша лата», «Пяцёрачка».
20.20 «Твар у твар». Непачутыя зверху (12+).
20.40 «Калыханка» (0+).
22.35 «Святло далёкай зоркі». Памяці скульптара Уладзіміра Жбанава.

Беларусь 5

6.55, 18.00, 22.05 Тэніс. WTA. Цынцынаці.
9.50 Футбол. Чэмпіянат Англіі. Агляд тура.
10.45 Час футбола.
11.30 Легенды сусветнага спорту.
12.00 Трэніровачны дзень.
12.30 Футбол. Чэмпіянат Англіі. «Арсенал» — «Манчэстэр Сіці».
14.35 Змешаныя адзінаборствы. UFC.
17.30 Спорт-кадр.
19.50 Футбол. Ліга чэмпіёнаў. 3-і кваліфікацыйны раўнд. БАТЭ (Беларусь) — «Карабах» (Азербайджан).
21.55 Спорт-цэнтр.

АНТ

6.00, 6.30, 7.00 (з субцітрамі), 7.30, 8.00 (з субцітрамі), 8.30, 9.00 (з субцітрамі), 11.00, 13.00, 16.00, 18.00 (з субцітрамі), 20.30 «Нашы навіны».
6.10, 7.10, 8.10 «Наша раніца».
09.10 «Бачылі відэа?» (12+).
10.00 «Жыць здорава!» (12+).
11.10 «Модны прыгавор» (12+).
12.25, 13.10 Серыял «Блізняты» (12+).
14.40 «Давай пажэнімся!» (16+).
15.35, 16.20, 0.05 «Мужчынскае/Жаночае» (16+).
16.55 «На самай справе» (16+).
18.20 «Удача ў прыдачу!» з «Еўраопт».
19.05 «Няхай гавораць» (16+).
20.00 «Час».
21.10 Серыял «Каханне па загадзе» (16+).
23.05 Серыял «Чырвоныя бранзалеты» (12+).
1.00 «Начныя навіны».

СТБ

5.30 «Цэнтральны рэгіён».
6.00, 7.30, 10.30, 13.30, 16.30, 19.30, 22.30 Навіны «24 гадзіны».
6.10, 20.15 «Меншчына».
6.20, 7.45 «Раніца. Студыя добрага настрою» (6+).
7.40, 19.55, 23.00 «СТБ-спорт».
9.00, 23.05 «Загадкі чалавецтва» (16+).
10.40, 20.25 «Водбліскі». Серыял (16+).
12.20 «Вадзіць па-руску» (16+).
12.40, 0.30 «Самыя шакіруючыя гіпотэзы» (16+).
13.45 «Сакрэтныя тэрыторыі» (16+).
14.40, 22.10 «Глядзець усім!» (16+).
15.00 «Ежа багоў» (16+).
15.55, 16.50 «NEXT-3». Серыял (16+).
20.05 «Сталічныя падрабязнасці».

МІР

6.00 Серыял «АСА» (16+).
7.35, 8.05, 10.05, 13.15 Серыял «Агент нацыянальнай бяспекі-2». (16+).
8.00, 10.00, 13.00, 16.00, 19.00, 0.00 Навіны (бягучы радок).
14.00, 3.20 «Справы сямейныя. Бітва за будучыню» (16+).
15.00, 4.15 «Справы сямейныя. Новыя гісторыі» (16+).
16.15, 2.25 «Гульня ў кіно» (12+).
17.10 Серыял «Вяртанне Мухтара-2». (16+).
19.20 Серыял «Агент». (16+).
22.55, 0.10 Дэтэктыў «Дзень залежнасці» (16+).
0.45 Маст. фільм «Белы Ікол» (0+).

РТР—Беларусь

7.00 «Раніца Расіі».
11.00, 14.00, 17.00, 20.00 Веcті.
11.35, 20.40 Серыял «Спакушэнне». (12+).
13.50, 16.50, 19.50, 23.00 Навіны — Беларусь.
14.35 «Пра самае галоўнае». Ток-шоу. (12+).
15.45 «60 хвілін». Ток-шоу.
17.35 «Лёс чалавека». (12+).
18.45 «Андрэй Малахаў. Прамы эфір». (16+).
23.10 Серыял «Касатка». (12+).

НТБ—Беларусь

5.55 «Астрапрагноз».
6.00, 7.00, 8.00, 10.00, 13.00, 16.00, 19.00 Сёння.
6.10, 7.10 «Дзелавая раніца НТБ». (12+).
7.55, 8.05 Серыял «Вяртанне Мухтара». (16+).
9.40, 23.15 «НЗ.by».
10.25 Маст. фільм «Граматыка начальніца». (16+).
12.05 «Суд прысяжных». (16+).
13.25, 16.30 Агляд. Надзвычайнае здарэнне.
14.05 Серыял «Мянтоўскія войны». (16+).
17.05 «ДНК». (16+).
18.10, 19.45 Серыял «Марскія д'яблы». (16+).
21.25 Серыял «Ляснік. Свая зямля». (16+).
23.40 Серыял «Сведкі». (16+).

8 канал

7.00, 15.55, 19.45, 21.00, 0.05 «Надвор'е».
7.05 «Сябры дзядулі Марка». (0+).
7.15, 23.00 Серыял «Камісар Рэкс». (12+).
8.10 Серыял «Цяжкі пясок». (16+).
9.10, 19.50 Серыял «Кандзіс Рэнуар». (16+).
10.10 Белтайрторг прадстаўляе... «Нортэк».
10.30 «Мой любімы гадаванец» (0+).
11.00, 18.10 Серыял «Сакратар». (16+).
12.30 Рэтра-дэтэктыў «На апошнім дыханні».
14.05 «Героі коміксаў на экране». Прыгоды «Ларга Вінч. Пачатак». (16+).
16.00 «Мультпарад». (0+).
16.10 Дак. фільм «Малыя».
16.55 Сад і агарод.
17.10 Серыял «Турэцкая для пачаткоўцаў». (16+).
20.50 «Вячэрніца» (0+).
21.05 «Даведнік па краінах і кантынентах». (0+).
21.15 Камедыя «Вялікі куш». (16+).

ВТБ

6.00 «Турбаміксер» (16+).
7.00 Скетч-шоу «6 кадраў» (16+).
8.00 Серыял «Татавы дочкі» (12+).
9.00 М/ф «Чычы Лэнд». (0+)
9.30 М/ф «Марын і яго сябры». (0+)
9.55, 3.40 М/ф «Маша і Мядзведзь». (0+)
10.15 «Ералаш» (6+).
10.40 Анімацыйны фільм «Прыгоды Дэспера». (0+).
12.35 «Вакол свету падчас дэкрэту» (12+).
13.10 Камедыя «Бармен». (16+).
15.10 Баявік «Прыстанак зла-4: жыццё пасля смерці». (16+).
17.10, 18.25 «Уральскія пельмені». (16+).
20.00 Баявік «Адчайны». (12+).
22.00 Баявік «Аднойчы ў Мексіцы: адчайны-2». (16+).
0.00 Камедыя «Удачы, Чак!» (18+).
2.00 «Хачу верыць!» (16+).
4.00 «Лаві момант» (16+).
5.00 «Дурні і дарогі» (16+).

Культура

6.30 Біблейскі сюжэт.
7.05 «Пяць акіян». Маст. фільм.
8.20 М/ф. «Буронка з Маслёнкіна». «Здзяйсненне жаданняў». «Капрызлівая прынцэса».
9.30 «Звычайны канцэрт».
10.00 «Ружовая пантэра наносіць удар у адказ». Маст. фільм.
11.40 «Некранутая прырода Калумбіі». Дак. фільм.
12.30 «Перадзвіжнікі. Валянцін Сяроў».
12.55 Гала-канцэрт на плошчы Букінгемскага палаца ў гонар каралевы Лізаветы II.
14.30 «Міраж». Маст. фільм.
17.55 Па слядах тайны. «Новыя «Успаміны пра будучыню».
18.40 «Шумны дзень». Маст. фільм.
20.15 «Рыхард Вагнер і Казіма Ліст». Дак. фільм.
21.00 «Жан дэ Фларэт». Маст. фільм.
23.00 «Танец на экране». Дак. фільм.
0.00 «Не аддавай каралеву». Маст. фільм.
2.25 «Загадка Сфінкса». «Лабірынт. Подзвігі Тэсея». М/ф для дарослых.

Настальгія

6.00 «Яловая субмарына». Наталля Вятліцкая. 2005 год (12+).
6.45, 8.40, 9.45, 13.25, 14.40, 17.00, 18.50, 3.45, 5.10 Музычная настальгія (12+).
7.00 Маст. фільм «Вось такая гісторыя...» (16+).
9.00, 15.00, 3.00 «Мінулы час» (12+).
10.00, 18.00, 4.00 «Народжаныя ў СССР» (12+).
11.00 «Песня-83». 2-я частка (12+).
12.10 «Да і пасля...» з Уладзімірам Малчанавым. Год 1968. 1-я частка. (12+).
13.40 «Майстры мастацтваў». Яўген Лявонаў. 1986 год (12+).
16.00 «Колба часу» (16+).
19.00 «Гутарка з Прэзідэнтам СССР». 1991 год (12+).
19.40 «Бізнес і паліты-ка». 1992 год (12+).
20.40 «Сустрэча з Салжаніцыным». 1994 год (12+).
21.00 «Быў час». 2009 год (16+).
22.00 Маст. фільм «Печнікі». (16+).
23.25 Музычная праграма «СММ». 1990 год (12+).
0.00 «Спяем, сябры!» з Наталляй Казялковай. 2004 год (12+).
1.05 «Што? Дзе? Калі?» Фінальная гульня 1984 года (12+).
5.30 Серыял «33 квадратныя метры. Дачныя гісторыі». (16+).

EuroSport 1

4.00, 8.00, 12.00, 19.30, 0.05 Футбол. Кубак свету U-20.
6.00, 9.30, 15.00, 2.30 Веласпорт. «БінкБанк Тур».
7.00, 11.00, 14.00, 18.00 Веласпорт. «Арктычная гонка Нарвегіі».
22.00 Веласпорт. «Класіка. Каларада».

Кінакамедыя

0.35 Вулкан страсцей. (12+).
2.20 Высокая мода. (16+).
4.55 Халасцякі ў адрыве. (16+).
6.50 Дружба і ніякага сексу? (16+).
8.40 Не ўступіць Штэйнам. (16+).
10.20 Скандынаўскі фарсаж. (16+).
12.05 Скандынаўскі фарсаж. Гонкі на лёдзе. (16+).
14.05 Я ніколі не буду тваёй. (16+).
16.00 Піўная ліга. (16+).
17.35 Самы лепшы тата. (16+).
19.30 Любоў-маркоў пафранцузску. (18+).
21.05 Хочаш ці не? (16+).
22.45 Няхай жыве Францыя! (16+).

ТБ3

6.00 М/ф (6+).
10.10 «Школа доктара Камароўскага» (6+).
11.10 «Хронікі маскоўскага побыту» (16+).
12.00, 1.45 «Грамадзянка Кацярына». Серыял (12+).
15.30 «Афоня». Камедыя (12+).

17.15 «Турба». Анімацыйны фільм (0+).
18.50, 5.30 «10 самых» (16+).
19.25 «Вокладка» (16+).
20.00 «Можаце называць мяне татам». Меладрама (16+).
22.00 «Горад злодзеяў». Трылер (16+).
0.10 «Грань». Серыял (16+).
4.45 «Нераскрытыя тайны» (12+).

ТБ1000

6.10, 17.55 Як выкрасці хмарачос (12+).
8.25 Леў (16+).
10.50 Голая праўда (16+).
12.55 Іржа і костка (16+).
15.25 Джулі і Джулія: рыхтуем шчасце па рэцэпце (16+).
20.10 Mamma mia! (16+).
22.20 Успомніць усё (16+).
00.35 Галаграма для караля (18+).
2.30 Хлапечнік у Вегасе (16+).
4.15 Якія не спяць у Сіэтле (0+).

ТБ1000 Рускае кіно

6.20 Каханне ў вялікім горадзе (16+).
8.05 Населены востраў: схватка (12+).
10.10 ПіраМММіда (16+).
12.20 Акадэмія пана Кляксы. 2-я серыя (6+).
13.55 Глухар у кіно (16+).
15.45 Дзень выбараў (16+).
18.10 За гранню рэальнасці (12+).
20.20 Каханне ў вялікім горадзе-2 (16+).
22.15 Чорная вада (16+).
0.25 Бяжы! 1-я серыя (16+).
2.20 Дзень выбараў-2 (12+).
4.20 Князёўна Мэры (12+).

National Geographic

6.00 Аўта-SOS. (12+).
6.45, 5.10 Навуковыя недарэчнасці. (12+).
7.55. 10.15 Неверагодны доктар Пол. 16+).
8.40 Тайвань — свету. (16+).
9.25, 1.50 Дзікі тунец—7. (12+).
11.45, 20.20, 0.15 Інстынкт выжывання. (16+).
12.30 Золата Юкана. (12+).
13.15 Пачатак. (16+).
14.50 Шляхі эвалюцыі. (12+).
15.40, 19.35 Сапраўдны геній. (12+).
18.00, 22.00, 1.05 Супербудаванні Трэцяга рэйха: вайна з СССР. (16+).
18.45, 22.45 Другая сусветная вайна: пекла пад вадой. (16+).
23.30 Дзіўная Другая сусветная. (16+).
3.30 Цуды інжынерыі. 12+).
4.20 Вядомы Сусвет. (12+).

Discovery

8.00, 1.00 Металаломшчыкі. (16+).
9.00 Ратавальнікі-цяжкавагавікі. (16+).
10.00 Узрываючы гісторыю. (12+).
11.00, 2.55 Загадкі планеты Зямля. (16+).
12.00, 2.00 Забытая інжынерыя. (12+).
13.00, 7.10 Бітвы робатаў. (12+).
14.00 На краі зямлі. (12+).
15.00 Разбуральнік. (16+).
16.00, 19.30 Майстры патаргаваца. (16+).
20.00, 23.30 Маланкавыя катастрофы. (16+).
0.00 Загадкавыя знікненні. (16+).
3.50 Голыя і напалоханыя. (16+).
4.40 Выжыць любым коштам. (16+).

Беларусь 1

6.55 Ісенасць.
7.25, 21.45 Меладрама «Яго каханне». (12+).
9.00, 12.00, 15.00 Навіны.
9.15 «Усё як мае быць».
9.45 Здароўе. (12+).
10.40 Кулінарная дыпламатыя. (12+).
11.20 Дача. (12+).
12.10 «50 рэцэптаў першага». (12+).
12.50, 15.45 Меладрама «Усмешка ліса». (16+).
15.15 Краіна.
17.30 Меладрама «Ілжэсведка». (16+).
21.00 Панарама.
0.50 Дзень спорту.

Беларусь 2

7.00 М/с «Усё пра Розі». (0+).
7.30 Фільм для дзяцей «Шацёра вандруюць па свеце». (12+).
8.40, 21.55 Тэлебарометр.
8.45 Камень, нажніцы, папера. (16+).
9.15 «Спатканне з будучыняй». (16+).
10.10 «ЖаннаДапамажы». (16+).
11.10 Анімацыйны фільм «Прыгоды імператара». (0+).
12.25 «Паненка-сялянка. Міжкантынентальны сезон». (16+).
13.25 Камедыя «Малы». (12+).
15.10 Капейка ў капейку. (12+).
15.45 «Вяселле ўслепую». (16+).
17.20 Камедыя «Лысы нянька: спецзаданне». (12+).
18.55 Фэнтэзі «Хронікі Нарніі: прынц Каспіян». (12+).
21.20 Сыграй мяне, калі зможаш. (12+).
22.00 Спортлато 6 з 49, КЕНО.
22.05 Фантастыка «Дывергент-3: за сцяной». (12+).
0.05 «Арол і рэшка. Юбілейны». (16+).

Беларусь 3

7.35 «Сіла веры».
8.00, 12.20, 20.15 Навіны культуры.
8.15, 12.35, 20.30 Гэты дзень.
8.20 М/ф (0+).
8.35 «Цыган». Маст. фільм (12+).
10.00 «Жывая культура». Традыцыя пакланення каменным крыжам «Каменныя дзевачкі». Вёска Данілевічы, аграгарадок Баравое (Лельчыцкі раён Гомельскай вобласці).
10.25 «Беларуская кухня». Маэзха.
10.55 «Вячэра з прыдуркам». Камедыя (12+).
12.40 «Навукаманія» (6+).
13.10 «Люблю і памятаю». Народны артыст СССР Мікалай Яроменка.
13.55 «Сын за бацьку...» Драма (16+).
15.20 «Я хачу гэта ўбачыць!» Нарач (6+).
15.45 «Усё толькі пачынаецца». Канцэрт.
17.05 «Аперацыя «Гаргона». Маст. фільм (16+).
20.40 «Калыханка» (0+).
21.05 «Экіпаж». Драма (12+).
23.20 «Вечары Вялікага тэатра ў замку Радзівілаў». Опера «Сельскі гонар».

Беларусь 5

6.55 Футбол. Беларусбанк — чэмпіянат Беларусі. «Днепр» (Магілёў) — «Нёман» (Гродна).
8.50, 23.10 Тэніс. WTA. Цынцынаці.
10.00, 12.30, 15.00, 18.00 Мастацкая гімнастыка. Чэлендж-кап. Мінск.
12.00 Легенды сусветнага спорту.
14.30 Гульні «навырост».
16.00 Лёгкая атлетыка. Брыльянтавая ліга. Бірмінгем.
19.25 Футбол. Чэмпіянат Англіі. «Чэлсі» — «Арсенал».
21.30 Дзюдо. Еўрапейскі турнір. Мінск.
23.00 Спорт-цэнтр.

АНТ

7.00, 9.00, 16.00 (з субцітрамі) «Нашы навіны».
7.10 «Іграй, гармонь любімая!» (6+).
8.00 «Мікалай Дабрынін. «Я — эталон мужа» (12+).
9.10 М/с «Смяшарыкі. Новыя прыгоды» (0+).
9.30 «Тэорыя змовы» (16+).
10.20 «На наш густ» (12+).
11.05 «Ідэальны рамонт» (12+).
12.10 Меладрама «Ракавая красуня» (16+).
14.00 «Стас Міхайлаў. Супраць правілаў».
15.00, 16.20 Канцэрт Стаса Міхайлава.
17.20 «Хто хоча стаць мільянерам?» (12+).
18.50 «Сёння ўвечары» (16+).
20.00 «Нашы навіны». Суботні выпуск.
20.45 «Метэагід».
21.05 «Удача ў прыдачу!» Дзённік (12+).
21.10 «Сёння ўвечары» (16+).
22.50 «КВЗ». Прэм'ер-ліга (16+).
0.20 «Бачылі відэа?» (12+).

СТБ

6.40 «Анфас».
6.55 «Ежа багоў» (16+).
8.30 «Самая карысная праграма» (16+).
9.10 «Мінтранс» (16+).
10.00 «Мінск і мінчане».
10.30 «Вялікі горад».
11.00, 20.10, 1.00 Дакументальны праект (16+).
12.35, 13.40, 16.40 «NEXT-3». Серыял (16+).
13.30, 16.30, 19.30 Навіны «24 гадзіны».
20.00 «СТБ-спорт».
21.50 «Навошта табе алібі?» Серыял (16+).

МІР

6.00 «Як у рэстаране» (12+).
6.30, 9.00 М/ф (0+).
6.55 Маст. фільм «Папялушка» (0+).
8.30 «Вой, мамачкі!» (12+).
9.30 «Наша кіно. Гісторыя вялікага кахання» (12+).
10.00, 16.00, 19.00 Навіны (бягучы радок).
10.15 Дак. фільм «Іду на Няву» (12+).
11.10 Камедыя «На Дзерыбасаўскай добрае надвор'е, або На Брайтан-Біч зноў ідуць дажджы» (16+).
13.00, 16.15, 19.15 Серыял «Колер чаромхі». (16+).
4.05 Маст. фільм «Сэрцы чатырох» (12+).

РТР—Беларусь

7.00 «Пакой смеху». (16+).
7.25 Серыял «Лорд. Сабака-паліцэйскі». (12+).
10.40 «Па сакрэце ўсяму свету». (12+).
11.00, 20.00 Весткі.
11.20 «Жывыя гісторыі». (12+).
12.10 «Пяцёра на аднаго». (12+).
13.00 «Ізмайлаўскі парк». Вялікі гумарыстычны канцэрт. (16+).
15.05 Маст. фільм «Усё не выпадкова».
16.30 Маст. фільм «У час бяды». (12+).
19.55 Надвор'е на тыдзень.
20.45 «Прывітанне, Андрэй!» (12+).
22.30 Маст. фільм «Цудоўныя стварэнні». (12+).

НТБ—Беларусь

6.00 «Астрапрагноз».
6.05 «Ты супер». (6+).
8.00, 10.00, 16.00, 19.00 Сёння.
8.20 «НЗ.by».
8.55 «Урачэбныя тайны плюс». (12+).
9.25 «Я хачу гэта ўбачыць!» (6+).
10.25 Галоўная дарога. (16+).
11.10 «Ежа жывая і мёртвая». (12+).
12.10 Кватэрнае пытанне. (0+).
13.20 «Пара ў адпачынак». (16+).
14.05 Дэтэктыў «Смяротны танец». (16+).
16.20 «Следства вялі...» (16+).
17.10, 19.30 Дэтэктыў «Сабака». (16+).
21.20 Баявік «Бой з ценем». (16+).
23.35 Серыял «Сведкі». (16+).
0.30 «Таямнічая Расія» (16+).

8 канал

9.00, 18.55, 21.10, 0.45 «Надвор'е».
9.05 «Сябры дзядулі Марка» (0+).
9.15 Для дзяцей «Адказвайка» (0+).
9.20 «Даведнік па краінах і кантынентах» (0+).
9.30 Серыял «Англійскае забойства» (12+).
11.10 Драма «Чорная архідэя» (16+).
13.15 Баявік «Закаханы рыцар» (12+).
15.10 «Глядзім усёй сям'ёй». М/ф «Джок» (0+).
16.30 «Здароўе».
17.10 Баявік «Меркурый у небяспецы» (16+).
19.00 Драма «Кандагар» (16+).
20.50 «Вечарніца» (0+).
21.00 «Фэшн is my прафэшн».
21.15 Драма «Доктар Жывага» (16+).

ВТБ

6.00, 13.00, 15.10 «Супермамачка» (16+).
7.05, 16.15 Серыял «Вароніны». (12+).
8.40, 4.15 М/ф «Чычы Лэнд». (0+)
9.00, 4.30 М/ф «Марын і яго сябры». (0+)
9.30, 4.55 М/ф «Маша і Мядзведзь» (0+).
9.50, 4.05 «Ералаш» (6+).
10.20 Фантастыка «Дывергент» (6+).
14.05, 1.50 Серыял «Маладзёжка» (12+).
17.50 Серыял «Івановы — Івановы» (16+).
20.00 Фантастыка «Дывергент-2: інсургент» (12+).
22.20 «Уральскія пельмені». (16+).
23.00 Серыял «Новы чалавек» (16+).
0.00, 5.10 Серыял «Псіхалагіня». (16+).
1.00 Серыял «Бязмоўны сведка». (16+).
3.35 Скетч-шоу «6 кадраў» (16+).

Культура

6.30 «Гісторыі ў фарфоры». Дак. серыял.
7.05, 18.00, 0.00 «Усё пачалося ў Харбіне». Серыял.
7.55 «Пешшу...» Крым антычны.
8.25 Канікулы! «Глядзі весялей!» Маст. фільм.
9.30, 20.55 «Тоўстыя».
10.00, 15.00, 19.30, 23.00 Навіны культуры.
10.15 «Тэатральныя архіў». «Тэатр Кацярыны Вялікай».
10.45, 21.25 «Следства вядуць знатакі». Маст. фільм.
12.20, 0.45 «Архіўныя тайны». Дак. серыял.
12.45 Класіка Галівуда. «Маклінток!» Маст. фільм. Частка 1-я.
13.50 «Хлеб і голад». Дак. праект.
14.30 «Сімон Шноль. Ад 0 да 80». Дак. серыял.
15.10 «Эрмітаж».
15.40, 19.45 «Акіяны Сонечнай сістэмы». Дак. фільм.
16.35, 1.15 Берлінскі філарманічны аркестр. «Летняя ноч» у Вальдбюне.
17.30 «Айчына і лёсы». Набокавы.
18.45 Чорныя дзіркі. Белыя плямы.
20.40 «Добрай ночы, малыя!»
23.20 «Вячаслаў Ус. Іваноў. «І Бог начуе паміж радкоў...» Дак. серыял.
2.15 «Уладзімір Баравікоўскі. Дар адчувальнасці». Дак. фільм.

Настальгія

6.00 «Акулы пяра». Лада Дэнс. 1998 год (16+).
6.45, 8.40, 15.45, 17.35, 20.05, 21.45, 1.25, 2.40, 5.20 Музычная настальгія (12+).
7.10 «Вакол смеху». «Пра анекдот». 1990 год (12+).
9.00 Маст. фільм «Зіма ў раі». (16+).
12.00 «СевАлогія» з Севам Наўгародцавым: «Віктар Цой». 2005 год (18+).
12.55 Тэлеспектакль «Гісторыя кавалера Дэ Грые і Манон Леско». 1980 год (16+).
14.30 «Ранішняя пошта». 1985 год (12+).
15.00, 21.00 «Мінулы час» (12+).
16.00, 22.00 «Народжаныя ў СССР» (12+).
17.15 Фільм-канцэрт «...Жадаем шчасця вам». 1985 год (12+).
18.00 Фільм-спектакль «Балалайкін і К». 1975 год (12+).
20.30 «Ранішняя пошта». 1986 год (12+).
23.00 Тэлеспектакль «Альманах сатыры і гумару». 1980 год (12+).
0.00 Маст. фільм «Вясёлая маладзь». (12+).
1.45 «Што? Дзе? Калі?» Сезон 1983—1984 гг. (12+).
3.00 «Быў час». 2009 год (16+).
4.00 Маст. фільм «Былы тата, былы сын». (16+).

EuroSport 1

4.00 Лёгкая атлетыка. Чэмпіянат Еўропы.
5.30, 11.00, 20.00 Скачкі ў ваду. Чэмпіянат Еўропы.
6.00, 9.30, 15.00, 22.30, 2.30 Веласпорт. «Бінк-Банк Тур».
7.00, 13.00, 18.00, 23.30 Веласпорт (шаша). Чэмпіянат Еўропы.
8.00 Снукер. World Open. Фінал.
12.00, 1.30 Чэмпіянаты Еўропы.
19.00 Футбол. Чэмпіянат MLS.
19.30 «Найлепшае з коннага спорту».
20.30 Алімпійскія гульні. «Зала славы».
21.30 Алімпійскія гульні. «Анатомія спорту».
22.00 Алімпійскія гульні. «Жывыя легенды».
0.30 Футбол. Чэмпіянат свету сярод дзяўчат (U-20).

Кінакамедыя

0.35 Дробныя махляры. (12+).
2.25 Спакуснік-2. (16+).
4.45, 23.10 Што вытвараюць мужчыны!-2 (18 +).
6.20 Вампіршы. (16+).
8.05 Высокая мода. (16+).
10.35 Вячэра з прыдуркам. (12+).
12.10 Маё вялікае грэчаскае лета. (16+).
14.00 Забойны агеньчык. (16+).
15.55 Вулкан страсцей. (12+).
17.35 Я ніколі не буду тваёй. (16+).
19.30 Скандынаўскі фарсаж. (16+).
21.15 Скандынаўскі фарсаж. Гонкі на лёдзе. (16+).

ТБ3

6.00 М/ф (6+).
7.25 «У выдатнай форме» (12+).
7.55 «Доктар І...» (16+).
8.25, 19.00, 1.55 «Матылькі». Серыял (16+).
10.15, 3.40 «Судовыя страсці». Дак. серыял (16+).
11.55, 17.15 «Варажбітка» (12+).
13.00, 16.15 «Містычныя гісторыі» (12+).
14.00 «Адкрыта з Асканай Байрак» (16+).
14.55 «Простыя складанасці» (12+).
15.25 «Натуральны адбор» (12+).
21.00 «Хроніка гнюсных часоў». Серыял (12+).
22.00, 5.15 «Нераскрытыя тайны» (12+).
22.55 «Вокладка» (16+).
23.25 «Грань». Серыял (16+).
0.15 «Перавозчык-3». Баявік (16+).

ТБ1000

6.10, 16.00 Ва ўцёках (16+).
8.10 Сэрцаед (16+).
10.20 Застанься са мной (16+).
12.10 Агент пад прыкрыццём (12+).
14.05 Планета 51 (12+).
18.05 Дзённікі нянькі (16+).
20.10 Як украсці хмарачос (12+).
22.15 Іржа і костка (16+).
0.35 Бацькі і дочкі (18 +).
2.45 Таксі-4 (12+).
4.15 Помні (Memento) (16+).

ТБ1000 Рускае кіно

6.20 Памяць восені (16+).
8.25 Івановы (12+).
10.25 Злодзей (16+).
12.25 Канец імператара тайгі (12+).
14.20 Хатабыч (16+).
16.20, 4.20 Спяшайцеся кахаць (12+).
18.10 Населены востраў (12+).
20.20 За гранню рэальнасці (12+).
22.30 Дзень выбараў (16+).
0.55 Кампенсацыя (16+).
2.45 Бабуля лёгкіх паводзін (16+).

National Geographic

6.00 Зона будаўніцтва. (12+).
7.15, 17.55, 22.00, 1.05, 4.05, 5.35 Навуковыя недарэчнасці. (12+).
8.00, 13.25 Неверагодны доктар Пол. (16+).
8.45, 17.10, 21.10, 2.35 Аўта-SOS. (12+).
9.35 Кітайская мегабудніца (16+).
10.20, 12.40, 14.55, 20.20 Інстынкт выжывання. (16+).
11.55, 14.10, 1.50 Залатая Юкана. (12+).
16.25 Сіла племені. (16+).
18.45, 22.45 Смяротны бой дыназаўраў (12+).
19.35, 0.15 Расследаванні авіякатастроф. (16+).
23.30 Паранармальнае. (16+).
4.50 Непаражальныя канструкцыі. (12+).

Discovery

8.00, 17.00, 22.00, 4.40 Махінатары. (12+).
9.00, 15.00, 23.00, 5.30 Бітвы за кантэйнеры. (12+).
10.00, 16.00, 21.00 Як гэта зроблена? (12+).
11.00, 20.00 Паляўнічыя на склады. (16+).
12.00, 18.00 Маланкавыя катастрофы. (16+).
13.00 Хакер у дзікай прыродзе. (16+).
14.00, 0.00 На краі зямлі. (12+).
19.00 Узрываючы гісторыю. (12+).
1.00 Залатая ліхаманка. (16+).
2.00 Не спрабуйце паўтарыць. (16+).
2.55 Загадкавыя знікненні. (16+).
3.50 Вулічныя гонкі. (16+).
6.20 Хуткія і гучныя. (12+).
7.10 У пошуках скарбаў: змяніны востраў. (12+).

Беларусь 1

6.00, 7.20, 8.15 Добрай раніцы, Беларусь!
7.00, 8.00 (з сурдаперакладам), **9.00, 12.00, 13.00, 15.00, 17.00, 19.00, 0.35** Навіны.
7.05, 8.05 Навіны эканомікі.
7.10, 8.10 Зона Х. (16+).
8.50 Слова мітрапаліта Тадэвуша Кандрусевіча на свята Успення і Узнясення Дзевы Марыі.
9.10, 22.00 Серыял «След». (16+).
10.50, 12.10, 18.45, 19.20 Серыял «Шлюб па завяшчанні. Танцы на вуглях». (16+).
13.05 Дзіцячы доктар.
13.35 Дзень у вялікім горадзе.
14.35, 15.25 Серыял «Двайная суцэльная». (16+).
15.15, 18.00 Навіны рэгіёна.
17.05 Беларуская часінка.
18.15 Лёс гігантаў.
21.00 Панарама.
21.45 На кантролі Прэзідэнта.
0.15 Сфера інтарэсаў.
0.55 Дзень спорту.

Беларусь 2

7.00 Тэлераніца. (12+).
9.00, 19.35 Тэлебарометр.
9.05, 19.40 Серыял «Сляпая». (16+).
10.10, 17.35 Серыял «Мароза-ва». (16+).
12.20 «Паненка-сялянка. Міжкантынентальны сезон». (16+).
13.20 «На нажах. Атэлі». (16+).
14.20, 23.00 «Арол і рэшка. Юбілейны». (16+).
15.15, 22.10 Серыял «Аўта-школа». (12+).
16.15, 23.55 Нічога сабе ньюз. (12+).
16.20, 0.00 «Пін_код». Інтэрактыўны маладзёжны праект. (12+).
17.05 Камень, нажніцы, папера. (16+).
20.35 «Вяселле ўсляпую». (16+).
22.00 Спартлато 5 з 36, КЕНО.

Беларусь 3

7.00 «Дабраранак».
7.35, 12.20 «Беларуская кухня». Запяканка з бульбы.
8.05, 12.00, 19.55 Навіны культуры.
8.20, 12.15 Гэты дзень.
8.25, 18.40 «Людміла Гурчанка». Маст. фільм (12+).
9.15, 18.00 «Апошні дзень». Віктар Цой (12+).
9.50 «Гарады Беларусі». Навагрудак.
10.20 «Выйсце ёсць». Іван Пінігін (12+).
10.50 «Канікулы Пятрова і Васечкіна, звычайныя і неверагодныя». Фільм — дзецям. 2-я серыя (6+).
12.50 «Наперад у мінулае».
13.15, 21.05 «Цені знікаюць апоўдні». Маст. фільм «Захар Бальшакоў» (12+).
14.25, 22.10 «Вызваленне». «Кёнігсбергская наступальная аперацыя» (12+).
14.45 «Памылка інжынера Кочына». Маст. фільм (12+).
16.30 «Перазагрузка». Канцэрт народнага артыста Расіі Алега Газманава.
19.30 «Жывая культура». Абрад «Ваджэнне і пахаванне Стралы» (в. Казакація Балсуны, Веткаўскі раён, Гомельская вобласць).
20.10 «Беларуская кухня». Рулецікі з печанню.
20.40 «Калыханка» (0+).
22.35 «Святло далёкай зоркі». Памяці народнага пісьменніка БССР Янкі Брыля.

Беларусь 5

6.55, 20.00 Тэніс. WTA. Цынцынаці.
9.20 Футбол. Ліга чэмпіёнаў. 3-і кваліфікацыйны раўнд. БАТЭ (Беларусь) — «Карабах» (Азербайджан).
11.20 Спорт-кадр.
11.50 Пляжны футбол. Чэмпіянат Беларусі.
14.20 Легенды сусветнага спорту.
14.50 Змешаныя адзінаборствы. UFC.
17.25 Козел пра футбол.
17.45 Спорт-цэнтр.
17.55 Валейбол. Чэмпіянат Еўропы. Кваліфікацыя. Мужчыны. Беларусь — Нарвегія.
21.45 Футбол. Суперкубак УЕФА. «Рэал» (Іспанія) — «Атлетыка» (Іспанія).

АНТ

6.00, 6.30, 7.00 (з субцітрамі), **7.30, 8.00** (з субцітрамі), **8.30, 9.00** (з субцітрамі), **11.00, 13.00, 16.00, 18.00** (з субцітрамі), **20.30** «Нашы навіны».
6.10, 7.10, 8.10 «Наша раніца».
9.10 «Бачылі відза?» (12+).
10.00 «Жыць здарова!» (12+).
11.10 «Кантрольная закупка» (12+).
11.50 «Модны прыгавор» (12+).
13.10 Серыял «Блізняты» (12+).
15.00 «Давай пажэнімся!» (16+).
16.20, 0.05 «Мужчынскае/Жаночае» (16+).
17.30, 18.20 «На самай справе» (16+).
18.55 «Удача ў прыдачу!» Дзённік (12+).
19.00 «Няхай гавораць» (16+).
20.00 «Час».
21.10 Серыял «Каханне па загадзе» (16+).
23.05 Серыял «Чырвоныя бранзалеты» (12+).
1.00 «Начныя навіны».

СТБ

5.30 «Мінск і мінчане».
6.00, 7.30, 10.30, 13.30, 16.30, 19.30, 22.30 Навіны «24 гадзіны».
6.10, 20.15 «Міншчына».
6.20, 7.45 «Раніца. Студыя добрага настрою» (6+).
7.40, 19.55, 23.00 «СТБ-спорт».
9.00, 23.05 «Загадкі чалавецтва» (16+).
10.40, 20.25 «Водблізкі». Серыял (16+).
12.20 «Вадзіць па-руску» (16+).
12.40, 0.30 «Самыя шакіруючыя гіпотэзы» (16+).
13.45 «Сакрэтныя тэрыторыі» (16+).
14.40, 22.10 «Глядзець усім!» (16+).
15.00 «Ежа багоў» (16+).
15.55, 16.50 «NEXT-3». Серыял (16+).
20.05 «Сталічныя падрабязнасці».

МІР

6.00, 8.05 Серыял «АСА» (16+).
8.00, 10.00, 13.00, 16.00, 19.00, 0.00 Навіны (бягучы радок).
9.05, 10.05, 13.15, 19.20 Серыял «Агент». (16+).
14.00, 3.30 «Справы сямейныя. Бітва за будучыню» (16+).
15.00, 4.30 «Справы сямейныя. Новыя гісторыі» (16+).
16.15, 2.35 «Гульня ў кіно» (12+).
17.10 Серыял «Вяртанне Мухтара-2». (16+).
22.55, 0.10 Маст. фільм «Некалькі прывідных дзён» (12+).
0.55 Дэтэктыў «Дзень залежнасці» (16+).

РТР—Беларусь

7.00 «Раніца Расіі».
11.00, 14.00, 17.00, 20.00 Весткі.
11.35, 20.40 Серыял «Спакушэнне». (12+).
13.50, 16.50, 19.50, 23.00 Навіны — Беларусь.
14.35 «Пра самае галоўнае». Ток-шоу. (12+).
15.45 «60 хвілін». Ток-шоу.
17.35 «Лёс чалавека». (12+).
18.45 «Андрэй Малахаў. Прамы эфір». (16+).
23.10 Серыял «Касатка». (12+).

НТБ—Беларусь

5.55 «Астрапрагноз».
6.00, 7.00, 8.00, 10.00, 13.00, 16.00, 19.00 Сёння.
6.10, 7.10 «Дзелавая раніца НТБ». (12+).
7.55, 8.05 Серыял «Вяртанне Мухтара». (16+).
9.40, 23.15 «НЗ.by».
10.25 Серыял «Грамадзянка начальніца. Працяг». (16+).
12.05 «Суд прысяжных». (16+).
13.25, 16.30 Агляд. Надзвычайнае здарэнне.
14.05 Серыял «Мянтоўскія войны». (16+).
17.05 «ДНК». (16+).
18.10, 19.45 Серыял «Марскія д'яблы». (16+).
21.25 Серыял «Ляснік. Своя зямля». (16+).
23.40 Серыял «Сведкі». (16+).

8 канал

7.00, 15.55, 19.45, 21.00, 0.05 «Надвор'е».
7.05 «Сябры дзядулі Марка» (0+).
7.15, 23.10 Серыял «Камісар Рэкс» (12+).
8.10 Серыял «Цяжкі пясок» (16+).
9.05, 19.50 Серыял «Кандзіс Рэнуар» (16+).
10.05 «Здароўе».
10.50, 18.10 Серыял «Сакратар» (16+).
12.20 Рэтра-дэтэктыў «Развод па-амерыканску» (16+).
14.00 «Героі коміксаў на экране». Прыгоды «Змова ў Бірме» (16+).
16.00 «Мультпарад» (0+).
16.10 Дак. фільм «Малыя».
17.10 Серыял «Турэцкая для пачаткоўцаў» (16+).
20.50 «Вечарніца» (0+).
21.05 Баявік «З Расіі з любоўю» (12+).

ВТБ

6.00, 13.00, 15.10 «Супермамачка» (16+).
7.05, 16.15 Серыял «Вароніны». (12+).
8.40, 4.15 М/ф «Чычы Лэнд». (0+)
9.00, 4.30 М/ф «Марын і яго сябры». (0+)
9.30, 4.55 М/ф «Маша і Мядзведзь» (0+).
9.50 «Ералаш» (6+).
10.30 Камедыя «Экватар». (12+).
12.25, 3.35, 5.10 Скетч-шоу «6 кадраў» (16+).
14.05, 1.50 Серыял «Маладзёжка» (12+).
17.50 Серыял «Івановы — Івановы» (16+).
19.00 Камедыя «Пятніца». (16+).
20.50 Камедыя «Бармен». (16+).
22.50 Трылер «Суседка па пакоі» (16+).
0.35 Серыял «Бязмоўны сведка» (16+).

Культура

6.30 «Гісторыі ў фарфоры». Дак. серыял.
7.05, 17.50 «Душа Пецярбурга». Дак. фільм.
7.55 «Пешшу...» Арзамас нявыдуманы.
8.25 Канікулы! «Незнайка з нашага двара». Маст. фільм. 2-я серыя.
9.30 «Тоўстыя».
10.00, 15.00, 19.30, 23.15 Навіны культуры.
10.15 «Тэатральны архіў». «Міхаіл Шчэпкін».
10.45 «Следства вядуць знатакі». Маст. фільм.
11.50 Сусветныя скарбы.
12.10, 1.05 «Архіўныя тайны». Дак. серыял.
12.40 Класіка Галівуда. «Пакуль плывуць аблокі». Маст. фільм. Частка 2-я.
13.50 «Хлеб і ген». Дак. праект.
14.30 «Сімон Шноль. Ад 0 да 80». Дак. серыял.
15.10 Шэдэўры старога кіно. «Пяты акіян». Маст. фільм.
16.35 Берлінскі філарманічны аркестр. Гала-канцэрт у Берліне.
17.20 «Айчына і лёсы». Ценішавы.
18.45 80 гадоў з дня нараджэння Валерыя Левенталя. «Эпізоды».
19.45 «Шукальнікі». «Прызнанне Фрола Разіна».
20.35 Да 85-годдзя Бэлы Рудэнкі. «Лінія жыцця».
21.30 «Ружовая пантэра наносіць удар у адказ». Маст. фільм.
23.35 Гала-канцэрт на плошчы Букінгемскага палаца ў гонар каралевы Лізаветы II.
1.35 «Некранутая прырода Калумбіі». Дак. фільм.
2.25 «Вялікі падземны баль». «Каралеўскі бутэрброд». М/ф для дарослых.

Настальгія

6.00 «Спяем, сябры!» з Наталляй Казлякоўай. 2004 год (12+).
7.05 «Што? Дзе? Калі?» Фінальная гульня 1984 года (12+).
9.00, 15.00, 21.00, 3.00 «Мінулы час» (12+).
9.45, 11.10, 12.45, 14.40, 15.45, 19.25, 20.45, 21.45, 23.00, 2.05, 3.45 Музычная настальгія (12+).
10.00, 16.00, 4.00 «Народжаны ў СССР» (12+).
11.30 Серыял «33 квадратныя метры. Дачныя гісторыі». (16+).
12.00 «Ялавая субмарына». Наталля Вятліцкая. 2005 год (12+).
13.00 Маст. фільм «Вось такая гісторыя...» (16+).
17.00 «Песня-83». 2-я частка (12+).
18.10 «Да і пасля...» з Уладзімірам Малчанавым. Год 1968. 1-я частка. (12+).
19.40 «Майстры мастацтваў». Яўген Лявонаў. 1986 год (12+).
22.00 «Колба часу» (16+).
0.00 Фільм-спектакль «Балалайкін і К». 1975 год (12+).
2.30 «Ранішняя пошта». 1986 год (12+).
5.00 Тэлеспектакль «Альманах сатыры і гумару». 1980 год (12+).

EuroSport 1

4.00, 8.00, 12.00, 19.20, 0.05 Футбол. Кубак свету U-20.
6.00, 9.30, 15.00, 2.30 Веласпорт. «БінкБанк Тур».
7.00, 11.00, 14.00, 18.00 Веласпорт. «Арктычная гонка Нарвегіі».
22.30 Веласпорт. «Класіка. Каларада».

Кінакамедыя

1.00 Ас. (16+).
2.55 Забойны агеньчык. (16+).
5.00 Чалавек — швейцарскі нож. (18+).
6.50 Піўная ліга. (16+).
8.30 Нягледзячы ні на што. (16+).
10.40 Што вытвараюць мужчыны!-2 (18 +).
12.15 Вампіршы. (16+).
14.05 Самы лепшы тата. (16+).
15.55 Не ўступіць Штэйнам. (16+).
17.35 Няхай жыве Францыя! (16+).
19.30 Вялікае вяселле. (16+).
21.05 (Не)чаканы прынц. (16+).
22.45 Дзікая штучка. (16+).

ТБ3

6.00 М/ф (6+).
8.00 «Доктар І...» (16+).
8.30 «Бяжы, не азірайся!» Серыял (12+).
10.20, 3.45 «Судовыя страсці». Дак. серыял (16+).
11.55, 16.55 «Варажбітка» (12+).
13.00 «Містычныя гісторыі» (12+).
14.00 «Адкрыта з Аксанай Байрак» (16+).
14.55 «Простыя складанасці» (12+).

15.30, 5.15 «Нераскрытыя тайны» (12+).
16.05 «Мой герой» (12+).
18.40, 23.55 «Знайсці згубленага». Дак. фільм (16+).
20.15 «Вайна нявест». Камедыя (16+).
22.00 «1408». Трылер (16+).

1.20 «90-я» (16+).
2.05 «Савецкія мафіі» (16+).
2.45 «Рэальныя гісторыі» (16+).
3.15 «Уся праўда» (16+).

ТБ1000

6.10, 18.20 Агент пад прыкрыццём (12+).
8.05 Пераправа (16+).
10.35 Таксі-4 (12+).
12.25 Маёмасць з хвастом (12+).
14.25 Сэрцаед (16+).
16.30 Застанься са мной (16+).
20.10 Голая праўда (16+).
22.05 Леў (16+).
0.20 Паляўнічы з Уолстрыт (18 +).
2.25 Якая бяжыць ад рэальнасці (18+).
4.00 Іржа і костка (16+).

ТБ1000 Рускае кіно

6.20 Клушы (16+).
8.25 Абаронцы (12+).
10.15 No Comment (16+).
12.30 Акадэмія пана Кляксы. 1-я серыя (6+).
14.20 Івановы (12+).
16.20, 4.20 Прыгажунчык. 1—2-я серыі (16+).
18.20 Злодзей (16+).
20.20 Каханне ў вялікім горадзе (16+).
22.05 ПазаКЛАСНАЕ чытанне. Населены востраў: схватка (12+).
0.10 ПіраМММіда (16+).
2.20 Дзень выбараў (16+).

National Geographic

6.00 Зона будаўніцтва. (12+).
7.15, 5.35 Навуковыя недарэчнасці. (12+).
8.00, 13.20 Невераго дны доктар Пол. (16+).
8.45, 17.15, 21.10, 2.30 Аўта-SOS. (12+).
9.35, 19.35, 0.15 Расследаванне авіякатастроф. 16+).
10.20, 14.55 Сапраўдны геній. (12+).
11.05, 15.40 Пачатак. (16+).
11.50, 14.10, 1.50 Залатая Юкана. (12+).
12.35, 16.25, 20.20 Інстынкт выжывання. (16+).
18.00, 22.00, 1.05, 4.05 Нацыянальныя паркі Амерыкі. (16+).
18.45, 22.45 Тайвань — свету. (16+).
23.30 Паранармальнае. (16+).
4.50 Мегазаводы. (12+).

Discovery

8.00, 17.00, 22.00, 4.40 Махінатары. (12+).
9.00, 15.00, 23.00, 5.30 Бітвы за кантэйнеры. (12+).
10.00, 16.00, 21.00 Як гэта зроблена? (12+).
11.00, 20.00 Паляўнічыя на склады. (16+).
12.00, 18.00 Салдаты няўдачы. (16+).
13.00, 0.00 Праўда пра вірусныя відэа. (16+).
14.00 Хакер у дзікай прыродзе. (16+).
19.00 Узрываючы гісторыю. (12+).
1.00 Залатая ліхаманка. (16+).
2.00 Не спрабуйце паўтарыць. (16+).
2.55 Мяцежны гараж. (12+).
3.50 Вулічныя гонкі. (16+).
6.20 Хуткія і гучныя. (12+).
7.10 У пошуках скарбаў: змяніны востраў. (12+).

Беларусь 1

6.00, 7.20, 8.15 Добрай раніцы, Беларусь!
7.00, 8.00 (з сурдаперакладам), 9.00, 12.00, 13.00, 15.00, 17.00, 19.00, 0.55 Навіны.
7.05, 8.05 Навіны эканомікі.
7.10, 8.10 Зона Х. (16+).
9.10 Серыял «След». (16+).
11.40, 12.10, 20.00 Серыял «Шлюб па завяшчанні. Танцы на вуглях». (16+).
13.05 Дзіцячы доктар.
13.35 Дзень у вялікім горадзе.
14.35, 15.25, 17.05, 18.15 Серыял «Вераніка не хоча паміраць». (16+).
15.15, 18.00 Навіны рэгіёна.
19.20 Лёс гігантаў.
21.00 Панарама.
21.45 Меладрама «Усмешка ліса». (16+).
1.15 Дзень спорту.

Беларусь 2

7.00 Тэлераніца. (12+).
9.00, 19.35 Тэлебарометр.
9.05, 19.40 Серыял «Сляпая». (16+).
10.15, 17.35 Серыял «Марозава». (16+).
12.15 «Паненка-сялянка. Міжкантынентальны сезон». (16+).
13.20, 21.05 «Чалавек-невідзімка». (16+).
14.25 «Арол і рэшка. Юбілейны». (16+).
15.15 Серыял «Аўташкола». Заключная серыя. (12+).
16.15, 23.50 Нічога сабе ньюз. (12+).
16.20, 23.55 «Пін_код». Інтэрактыўны маладзёжны праект. (12+).
17.05 Камень, нажніцы, папера. (16+).
20.35 «Калі мы дома». Скетчкам. (16+).
22.00 Спортлато 5 з 36, КЕНО.
22.05 «Бітва экстрасэнсаў. 16-ы сезон». (16+).

Беларусь 3

7.00 «Дабраранак».
7.35 «Беларуская кухня». Куханы.
8.05, 12.00, 19.55 Навіны культуры.
8.20, 12.15 Гэты дзень.
8.25, 18.40 «Людміла Гурчанка». Маст. фільм (12+).
9.15, 18.00 «Апошні дзень». Мусліим Магамаеў (12+).
9.50 «Я хачу гэта ўбачыць!» Глыбокае (6+).
10.20 «Вышэй ёсць». Тамара Мужэнка (12+).
10.40 «Тры непагодлівыя дні». Маст. фільм (12+).
12.20 «Сіла веры».
12.50 «Наперад у мінулае».
13.15, 21.05 «Руіны страляюць...» Маст. фільм. 2-я серыя (12+).
14.25, 22.10 «Вызваленне». «Львоўска-Сандамірская наступальная аперацыя» (12+).
14.50 «Саша-Сашачка». Маст. фільм (12+).
16.00 Канцэрт народнай артысткі СССР Сафіі Ратару.
17.00 «Песні мінулага стагоддзя». Канцэрт памяці Мусліма Магамаева.
19.25 «Камертон». Кінарэжысёр і сцэнарыст Маргарыта Касымава.
20.10 «Беларуская кухня». Кулага беларуская.
20.40 «Калыханка» (0+).
22.35 «Хлопчык у паласатай піжаме». Драма (12+).

Беларусь 5

6.55, 21.10 Тэніс. WTA. Цынцынаці.
8.05 Футбол. Ліга Еўропы. 3-і кваліфікацыйны раўнд.
10.00, 12.30, 15.30, 18.00 Мастацкая гімнастыка. Чэлендж-кап. Мінск.
12.00 Трэніровачны дзень.
14.30 Кіберспорт. ФІФА 2018. Чэмпіянат свету.
17.30 Свет АПЛ. Відэачасопіс.
18.55 Футбол. Беларусбанк — чэмпіянат Беларусі. «Днепр» (Магілёў) — «Нёман» (Гродна).
21.00 Спорт-цэнтр.

АНТ

6.00, 6.30, 7.00 (з субцітрамі), 7.30, 8.00 (з субцітрамі), 8.30, 9.00 (з субцітрамі), 11.00, 13.00, 16.00, 18.00 (з субцітрамі), 20.30 «Нашы навіны».
6.10, 7.10, 8.10 «Наша раніца».
9.10 «Бачылі відэа?» (12+).
10.00 «Жыць здорава!» (12+).
11.10 «Кантрольная закупка» (12+).
11.50 «Модны прыгавор» (12+).
13.10 Серыял «Блізняты» (12+).
15.00 «Давай пажэнімся!» (16+).
16.20 «Мужчынскае/Жаночае» (16+).
17.30, 18.20 «На самай справе» (16+).
18.55 «Удача ў прыдачу!» Дзённік (12+).
19.00 «Поле цудаў» (16+).
20.00 «Час».
21.10 «Удача ў прыдачу!» Дзённік. Спецвыпуск (12+).
21.15 Міжнародны музычны фестываль «Спёка» (12+).
23.35 Маст. фільм «Кітайскі сервіз» (12+).
1.25 «Начныя навіны».

СТБ

5.30 «Усім па катку» (16+).
6.00, 7.30, 10.30, 13.30, 16.30, 19.30, 22.30 Навіны «24 гадзіны».
6.10, 20.15 «Міншчына».
6.20, 7.45 «Раніца. Студыя добрага настрою» (6+).
7.40, 19.55, 23.00 «СТБ-спорт».
9.00, 23.05 «Загадкі чалавецтва» (16+).
10.40, 20.45 «Водбліскі». Серыял (16+).
12.20 «Вадзіць па-руску» (16+).
12.40, 23.55 «Самыя шакіруючыя гіпотэзы» (16+).
13.45 «Сакрэтныя тэрыторыі» (16+).
14.35 «Глядзець усім!» (16+).
14.55 «Ежа багоў» (16+).
15.50, 16.50 «Навошта табе алібі?» Серыял (16+).
20.05 «Сталічныя падрабязнасці».
20.25 «Скардзіцца дазваляецца».
0.40 Фантастыка «Пятля часу». (18+).

МІР

6.00, 8.05 Серыял «АСА» (16+).
8.00, 10.00, 13.00, 16.00, 19.00 Навіны (бягучы радок).
9.05, 10.05, 13.15 Серыял «Агент». (16+).
14.00 «Справы сямейныя. Бітва за будучыню» (16+).
15.00 «Справы сямейныя. Новыя гісторыі» (16+).
16.15 «Гульня ў кіно» (12+).
17.10, 19.20 Серыял «Знак шчырага шляху». (16+).
21.10 Камедыя «На Дзерыбасаўскай добрае надвор'е, або На Брайтан-Біч зноў ідуць дажджы» (16+).
23.00 Маст. фільм «Мэры Попінс, да пабачэння!» (6+).
1.50 «Наша кіно. Гісторыя вялікага кахання» (12+).
2.20 Меладрама «Каханне пад наглядам» (16+).
4.15 Маст. фільм «Некалькі прывідных дзён» (12+).

РТР—Беларусь

7.00 «Раніца Расіі».
11.00, 14.00, 17.00, 20.00 Весткі.
11.35 Серыял «Спакушэнне». (12+).
13.50, 16.50, 19.50, 23.00 Навіны — Беларусь.
14.35 «Пра самае галоўнае». Ток-шоу. (12+).
15.45 «60 хвілін». Ток-шоу .
17.35 «Лёс чалавека». (12+).
18.45 «Андрэй Малахаў. Прамы эфір». (16+).
20.40 «Петрасян-шоу». (16+).
22.25 «Сто прычын для смеху». Сямён Альтаў.
23.10 Серыял «Касатка». (12+).

НТБ—Беларусь

5.55 «Астрапрагноз».
6.00, 7.00, 8.00, 10.00, 13.00, 16.00, 19.00 Сёння.
6.10, 7.10 «Дзелавая раніца НТБ». (12+).
7.55, 8.05 Серыял «Вяртанне Мухтара». (16+).
9.40, 23.15 «НЗ.by».
10.25 Серыял «Грамадзянка начальніца. Працяг». (16+).
12.05 «Суд прысяжных». (16+).
13.25, 16.30 Агляд. Надзвычайнае здарэнне.
14.05 Серыял «Мянтоўскія войны». (16+).
17.05 «ДНК». (16+).
18.10, 19.45 Серыял «Марскія д'яблы». (16+).
21.25 Серыял «Ляснік. Свая зямля». (16+).
23.50 Серыял «Сведкі». (16+).

8 канал

7.00, 15.50, 19.50, 21.00, 0.15 «Надвор'е».
7.05 «Сябры дзядулі Марка» (0+).
7.15, 23.00 Серыял «Камісар Рэкс» (12+).
8.25 Серыял «Цяжкі пясок» (16+).
9.20, 19.55 Серыял «Кандзіс Рэнуар» (16+).
10.15 «Майстар-клас».
10.45, 18.20 Серыял «Сакратар» (16+).
12.20 Рэтра-дэтэктыў «Канец аперацыі «Рэзідэнт» (12+).
14.45 Дак. фільм «Калыма» (16+).
15.55 «Мультпарад» (0+).
16.05 Дак. фільм «Малыя» (0+).
16.45 Серыял «Турэцкая для пачаткоўцаў» (16+).
17.40 «Здароўе».
20.50 «Вечарніца» (0+).
21.05 Фантастыка «Лангальеры» (12+).

ВТБ

6.00, 13.00, 15.10 «Супермамачка» (16+).
7.05, 16.15 Серыял «Вароніны». (12+).
8.40, 4.15 М/ф «Чычы Лэнд». (0+)
9.00, 4.30 М/ф «Марын і яго сябры». (0+)
9.30, 4.55 М/ф «Маша і Мядзведзь» (0+).
9.50 Фантастыка «Дывергент-2: інсургент» (12+).
12.10, 3.35 Скетч-шоу «6 кадраў» (16+).
14.05, 1.50 Серыял «Маладзёжка» (12+).
17.50 Серыял «Іванова — Івановы» (16+).
20.00 Фантастыка «Дывергент-3: за сцяной». (12+).
22.20 «Уральскія пельмені». (16+).
23.00 Серыял «Новы чалавек» (16+).
0.00, 5.10 Серыял «Псіхалагіні». (16+).
1.00 Серыял «Бязмоўны сведка». (16+).

Культура

6.30 «Гісторыі ў фарфоры». Дак. серыял.
7.05, 18.00, 0.00 «Усё пачалося ў Харбіне». Серыял.
7.55 «Пешшу...» Гараховец запаведны.
8.25 Канікулы! «Глядзі весялей!» Маст. фільм.
9.30, 20.55 «Тоўстыя».
10.00, 15.00, 19.30, 23.00 Навіны культуры.
10.15 «Тэатральны архіў». «Апалон Грыгор'еў».
10.45, 21.25 «Следства вядуць знатакі». Маст. фільм.
12.20, 0.45 «Архіўныя тайны». Дак. серыял.
12.45 Класіка Галівуда. «Маклінток!» Маст. фільм. Частка 2-я.
13.50 «Хлеб і грошы». Дак. праект.
14.30 «Сімон Шноль. Ад 0 да 80». Дак. серыял.
15.10 «Эрмітаж».
15.40, 19.45 «Цуды нашага свету». Іншапланетная метэаралогія». Дак. фільм.
16.35, 1.15 Берлінскі філарманічны аркестр. Гала-канцэрт у Берліне.
17.30 «Айчына і лёсы». Салаўёвы.
18.45 Чорныя дзіркі. Белыя плямы.
20.40 «Добрай ночы, малыя!»
22.30 «Тыя, з якімі я...» Алег Каравайчук». Частка 1-я.
23.20 «Вячаслаў Ус. Іваноў. І Бог начуе паміж радкоў...» Дак. серыял.
2.15 «Давід Бурлюк. Кароль чацвёртага вымярэння». Дак. фільм.

Настальгія

6.00 «СевАлогія» з Севам Наўгарадцавым: «Віктар Цой». 2005 год (18+).
6.55 Тэлеспектакль «Гісторыя кавалера Дэ Грые і Манон Леско». 1980 год (16+).
8.30 «Ранішняя пошта». 1985 год (12+).
9.00, 15.00, 21.00 «Мінулы час» (12+).
9.45, 11.35, 14.05, 15.45, 21.45, 23.10, 0.45, 2.40 Музычная настальгія (12+).
10.00, 16.00, 22.00 «Народжаны ў СССР» (12+).
11.15 Фільм-канцэрт «...Жадаем шчасця вам». 1985 год (12+).
12.00 Фільм-спектакль «Балалайкін і К». 1975 год (12+).
14.30 «Ранішняя пошта». 1986 год (12+).
17.00 Тэлеспектакль «Альманах сатыры і гумару». 1980 год (12+).
18.00 «Спяем, сябры!» з Наталляй Казялковай. 2004 год (12+).
19.05 «Што? Дзе? Калі?» Фінальная гульня 1984 года (12+).
23.30 Серыял «33 квадратныя метры. Дачныя гісторыі». (16+).
0.00 «Акулы пяра». Лада Дэнс. 1998 год (16+).
1.10 «Вакол смеху». «Пра анекдот». 1990 год (12+).
3.00 Маст. фільм «Зіма ў раі». (16+).

EuroSport 1

4.00, 11.00, 0.30 Скачкі ў ваду. Чэмпіянат Еўропы.
5.00, 7.00, 13.00, 20.00, 23.30 Чэмпіянаты Еўропы.
6.00, 9.30, 16.00, 22.30, 2.30 Веласпорт. «Бінк-Банк Тур».
8.00, 21.00, 23.30 Веласпорт (шаша). Чэмпіянат Еўропы.
11.30 Снукер. World Open. Фінал.
14.00 Футбол. Чэмпіянат MLS.
18.00, 19.30 Алімпійскія гульні. «Жывыя легенды».
18.30 Алімпійскія гульні. «Зала славы».
1.30 Футбол. Чэмпіянат свету сярод дзяўчат (U-20).

Кінакамедыя

0.50 Халасцякі ў адрыве. (16+).
2.55 Любоўны менеджмент. (16+).
4.45 Дружба і ніякага сексу? (16+).
6.35 Забойны агеньчык. (16+).
8.25 Чалавек — швейцарскі нож. (18+).
10.15 Я ніколі не буду тваёй. (16+).
12.10 Скандынаўскі фарсаж. (16+).
14.00 Скандынаўскі фарсаж. Гонкі на лёдзе. (16+).
15.55 Дзікая штучка. (16+).
17.45 Вампіршы. (16+).
19.30 Нягледзячы ні на што. (16+).
21.35 Няхай жыве Францыя! (16+).
23.30 Высокая мода. (16+).

ТБ3

6.00 М/ф (6+).
7.25 «Заўтра сёння» (12+).
7.55 «Доктар I...» (16+).
8.25 «Матылькі». Серыял (16+).
10.15, 3.40 «Судовыя страсці». Дак. серыял (16+).
11.55, 17.15 «Варажбітка» (12+).
13.00, 16.15, 5.10 «Містычныя гісторыі» (12+).
14.00 «Адкрыта з Аксанай Байрак» (16+).
14.55 «Простыя складанасці» (12+).
15.25 «Натуральны адбор» (12+).
19.00, 2.00 «Бяжы, не азірайся!» Серыял (12+).
20.55 «Хроніка гнюсных часоў». Серыял (12+).
21.55 «90-я» (16+).
22.50 «Лінія абароны» (16+).
23.25 «Грань». Серыял (16+).
0.15 «Пагоня». Баявік (12+).

ТБ1000

6.10, 15.25 Горад анёлаў (12+).
8.30 Іржа і костка (16+).
10.55 Як выкрасці хмарачос (12+).
13.05 Помні (Memento) (16+).
17.45 Мільянер з трушчоб (12+).
20.10 Хлапечнік у Вегасе (16+).
22.10 Якія не спяць у Сіэтле (0+).
0.10 Капітан Фантастык (18 +).
2.25 Афера па-англійску (18+).
4.15 Гатака (12+).

ТБ1000 Рускае кіно

6.20 Дзень выбараў (16+).
8.45 За гранню рэальнасці (12+).
10.55 Кампенсацыя (16+).
12.45 Мяняны (12+).
14.35 Бабуля лёгкіх паводзін (16+).
16.20, 4.20 З Сібіры з каханнем. 1—2-я серыі (12+).
18.15 Стальны матылёк (16+).
20.20 ПазаКЛАСНАЕ чытанне. Князёўна Мэры (12+).
22.30 Дзень выбараў-2 (12+).
0.40 Глухар у кіно (16+).
2.30 Выпрабаванне (16+).

National Geographic

6.00, 5.10 Зона будаўніцтва. (12+).
6.50, 9.15, 5.35 Навуковыя недарэчнасці. (12+).
7.40, 13.05 Неверагодны доктар Пол. (16+).
8.25, 17.15, 21.10, 2.40 Аўта-SOS. (12+).
10.00, 14.50 Другая сусветная вайна: асушэнне акіяна (12+).
10.45, 15.40 Асушэнне Алькатраса (12+).
11.35, 14.05, 1.55 Золата Юкана. (12+).
12.20, 18.00, 20.20, 1.10 Інстынкт выжывання. (16+).
16.25 Сіла племені. (16+).
18.45 Знаёмцеся: дыназаўры. (12+).
19.35, 0.20 Расследаванні авіякатастроф. (16+).
22.45 Цуда-юда дыназаўры. (12+).
23.35 Паранармальнае. (16+).
4.20 Інжынерныя ідэі. (12+).

Discovery

8.00, 17.00, 22.00, 4.40 Махінатары. (12+).
9.00, 15.00, 23.00, 5.30 Бітвы за кантэйнеры. (12+).
10.00, 16.00, 21.00 Як гэта зроблена? (12+).
11.00, 20.00 Паляўнічыя на склады. (16+).
12.00, 18.00 Салдаты ўдачы. (16+).
13.00 Металаломшчыкі. (16+).
14.00, 2.55 Праўда пра вірусныя відэа. (16+).
19.00, 0.00 Узрываючы гісторыю. (12+).
1.00 Залатая ліхаманка. (16+).
2.00 Не спрабуйце паўтарыць. (16+).
3.50 Вулічныя гонкі. (16+).
6.20 Хуткія і гучныя. (12+).
7.10 У пошуках скарбаў: змяніны вострaў. (12+).

Беларусь 1

6.00, 7.20, 8.15 Добрай раніцы, Беларусь!
7.00, 8.00 (з сурдаперакладам), **9.00, 12.00, 13.00, 15.00, 17.00, 19.00, 0.40** Навіны.
7.05, 8.05 Навіны эканомікі.
7.10, 8.10 Зона Х. (16+).
9.10, 22.10 Серыял «След». (16+).
10.50, 12.10, 18.45, 19.20 Серыял «Шлюб па завяшчанні. Танцы на вуглях». (16+).
13.05 Дзіцячы доктар.
13.35 Дзень у вялікім горадзе.
14.35, 15.25 Серыял «Паміж намі, дзяўчынкамі». (12+).
15.15, 18.00 Навіны рэгіёна.
17.05 Беларуская часінка.
18.15 Лёс гігантаў.
21.00 Панарама.
21.45 Спецыяльны рэпартаж. (12+).
0.20 Сфера інтарэсаў.
1.00 Дзень спорту.

Беларусь 2

7.00 Тэлераніца. (12+).
9.00, 19.40 Тэлебарометр.
9.05, 19.45 Серыял «Сляпая». (16+).
10.15, 17.40 Серыял «Марозава». (16+).
12.20 «Паненка-сялянка. Міжкантынентальны сезон». (16+).
13.20 «ЖаннаДапамажы». (16+).
14.20, 23.00 «Арол і рэшка. Юбілейны». (16+).
15.15, 22.10 Серыял «Аўташкола». (12+).
16.15, 23.55 Нічога сабе ньюз. (12+).
16.20, 0.00 «Пін_код». Інтэрактыўны маладзёжны праект. (12+).
17.05 Камень, нажніцы, папера. (16+).
20.45 «Мяняю жонку». (16+).
22.00 Спортлато 6 з 49, КЕНО.

Беларусь 3

7.00 «Дабраранак».
7.35, 12.20 «Беларуская кухня». Ячня і драны блін.
8.05, 12.00, 19.55 Навіны культуры.
8.20, 12.15 Гэты дзень.
8.25, 18.40 «Людміла Гурчанка». Маст. фільм (12+).
9.15, 18.00 «Апошні дзень». Марк Бернес (12+).
9.50 «Гарады Беларусі». Бабруйск.
10.20 «Выйсце ёсць». Вольга Клебановіч (12+).
10.50 «Саша-Сашачка». Маст. фільм (12+).
12.50 «Наперад у мінулае».
13.15, 21.05 «Руіны страляюць...» Маст. фільм. 1-я серыя (12+).
14.25, 22.10 «Вызваленне». «Земландская наступальная аперацыя» (12+).
14.50 «Тры непагодлівыя дні». Маст. фільм (12+).
16.05 «Славянскі базар-2017». Залаты хіт.
19.30 «Жывая культура». Неглюбскія рушнікі (в. Неглюбка, Веткаўскі раён, Гомельская вобласць).
20.10 «Беларуская кухня». Яблычны пірог.
20.40 «Калыханка» (0+).
22.35 «Святло далёкай зоркі». Памяці рэжысёра, народнага артыста БССР Віталя Чацверыкова.

Беларусь 5

6.55, 18.00 Тэніс. WTA. Цынцынаці.
8.50 Футбол. Суперкубак УЕФА. «Рэал» (Іспанія) — «Атлетыка» (Іспанія).
11.25 Легенды сусветнага спорту.
11.55 Валейбол. Чэмпіянат Еўропы. Кваліфікацыя. Мужчыны. Беларусь — Нарвегія.
14.00 Козел пра футбол.
14.20 Футбол. Чэмпіянат Англіі. Агляд тура.
15.15 Змешаныя адзінаборствы. UFC.
17.50 Спорт-цэнтр.
20.35 Футбол. Ліга Еўропы. 3-і кваліфікацыйны раўнд.
22.45 Кіберспорт. ФІФА 2018. Чэмпіянат свету.

АНТ

6.00, 6.30, 7.00 (з субцітрамі), **7.30, 8.00** (з субцітрамі), **8.30, 9.00** (з субцітрамі), **11.00, 13.00, 16.00, 18.00** (з субцітрамі), **20.30** «Нашы навіны».
6.10, 7.10, 8.10 «Наша раніца».
9.10 «Бачылі відэа?» (12+).
10.00 «Жыць здорава!» (12+).
11.10 «Кантрольная закупка» (12+).
11.50 «Модны прыгавор» (12+).
13.10 Серыял «Блізняты» (12+).
15.00 «Давай пажэнімся!» (16+).
16.20, 0.05 «Мужчынскае/Жаночае» (16+).
17.30, 18.20 «На самай справе» (16+).
18.55 «Удача ў прыдачу!» Дзённік (12+).
19.00 «Няхай гавораць» (16+).
20.00 «Час».
21.10 Серыял «Каханне па загадзе» (16+).
23.05 Серыял «Чырвоныя бранзалеты» (12+).
1.00 «Начныя навіны».

СТБ

5.30 «Усім па катку» (16+).
6.00, 7.30, 10.30, 13.30, 16.30, 19.30, 22.30 Навіны «24 гадзіны».
6.10, 20.15 «Міншчына».
6.20, 7.45 «Раніца. Студыя добрага настрою» (6+).
7.40, 19.55, 23.00 «СТБ-спорт».
9.00, 23.05 «Загадкі чалавецтва» (16+).
10.40, 20.25 «Водбліскі». Серыял (16+).
12.20 «Вадзіць па-руску» (16+).
12.40, 0.40 «Самыя шакіруючыя гіпотэзы» (16+).
13.45 «Сакрэтныя тэрыторыі» (16+).
14.40, 22.10 «Глядзець усім!» (16+).
15.10 «Ежа багоў» (16+).
15.55, 16.50 «NEXT-3». Серыял (16+).
20.05 «Сталічныя падрабязнасці».

МІР

6.00, 8.05 Серыял «АСА» (16+).
8.00, 10.00, 13.00, 16.00, 19.00, 0.00 Навіны (бягучы радок).
9.05, 10.05, 13.15, 19.20 Серыял «Агент». (16+).
14.00, 3.45 «Справы сямейныя. Бітва за будучыню» (16+).
15.00, 4.40 «Справы сямейныя. Новыя гісторыі» (16+).
16.15, 2.50 «Гульня ў кіно» (12+).
17.10 Серыял «Вяртанне Мухтара-2». (16+).
22.55, 0.10 Меладрама «Каханне пад наглядам» (16+).
1.00 Маст. фільм «Некалькі прывідных дзён» (12+).

РТР—Беларусь

7.00 «Раніца Расіі».
11.00, 14.00, 17.00, 20.00 Весткі.
11.35, 20.40 Серыял «Спакушэнне». (12+).
13.50, 16.50, 19.50, 23.00 Навіны — Беларусь.
14.35 «Пра самае галоўнае». Ток-шоу. (12+).
15.45 «60 хвілін». Ток-шоу .
17.35 «Лёс чалавека». (12+).
18.45 «Андрэй Малахаў. Прамы эфір». (16+).
23.10 Серыял «Касатка». (12+).

НТБ—Беларусь

5.55 «Астрапрагноз».
6.00, 7.00, 8.00, 10.00, 13.00, 16.00, 19.00 Сёння.
6.10, 7.10 «Дзелавая раніца НТБ». (12+).
7.55, 8.05 Серыял «Вяртанне Мухтара». (16+).
9.40, 23.15 «НЗ.by».
10.25 Серыял «Грамадзянка начальніца. Працяг». (16+).
12.05 «Суд прысяжных». (16+).
13.25, 16.30 Агляд. Надзвычайнае здарэнне.
14.05 Серыял «Мянтоўскія войны». (16+).
17.05 «ДНК». (16+).
18.10, 19.45 Серыял «Марскія д'яблы». (16+).
21.25 Серыял «Ляснік. Своя зямля». (16+).
23.40 Серыял «Сведкі». (16+).

8 канал

7.00, 15.55, 19.50, 21.05, 0.10 «Надвор'е».
7.05 «Сябры дзядулі Марка» (0+).
7.15, 23.15 Серыял «Камісар Рэкс» (12+).
8.10 Серыял «Цяжкі пясок» (16+).
9.10, 19.55 Серыял «Кандзіс Рэнуар» (16+).
10.10 «Здароўе».
11.00, 18.10 Серыял «Сакратар» (16+).
12.30 Рэтра-дэтэктыў «Ледзі знікае» (16+).
14.10 «Героі коміксаў на экране». Фантастыка «Фантастычная чацвёрка» (12+).
16.00 «Мультпарад» (0+).
16.10 Дак. серыял «Малыя».
17.10 Серыял «Турэцкая для пачаткоўцаў» (16+).
19.40 «Фэшн is my прафэшн».
20.55 «Вечарніца» (0+).
21.10 «Даведнік па краінах і кантынентах» (0+).
21.20 Драма «Прафесіянал» (16+).

чацвер, 16 жніўня ТЭЛЕТЫДЗЕНЬ

ВТБ

6.00, 13.00, 15.10 «Супермамачка» (16+).
7.05, 16.15 Серыял «Вароніны». (12+).
8.40, 4.15 М/ф «Чычы Лэнд». (0+)
9.00, 4.30 М/ф «Марын і яго сябры». (0+)
9.30, 4.55 М/ф «Маша і Мядзведзь» (0+).
9.50 Фантастыка «Дывергент-3: за сцяной». (12+).

12.10, 3.35 Скетч-шоу «6 кадраў» (16+).
14.05, 1.50 Серыял «Маладзёжка» (12+).
17.50 Серыял «Івановы — Івановы» (16+).
20.00 Камедыя «Экватар». (12+).
21.45 «Уральскія пельмені». (16+).
23.00 Серыял «Новы чалавек» (16+).
0.00, 5.10 Серыял «Псіхалагіні». (16+).
1.00 Серыял «Бязмоўны сведка». (16+).

Культура

6.30 «Гісторыі ў фарфоры». Дак. серыял.
7.05, 18.00, 0.00 «Усё пачалося ў Харбіне». Серыял.
7.55 «Пешшу...» Угліч дзівосны.
8.25 Канікулы! «Нязнайка з нашага двара». Маст. фільм. 1-я серыя.
9.30, 20.55 «Тоўстыя».
10.00, 15.00, 19.30, 23.00 Навіны культуры.
10.15 «Тэатральны архіў». «Сямёнава і Жорж».
10.45, 21.25 «Следства вядуць знатакі». Маст. фільм.
11.50, 17.15 Сусветныя скарбы.
12.20, 0.45 «Архіўныя тайны». Дак. серыял.
12.40 Класіка Галівуда. «Пакуль плывуць аблокі». Маст. фільм. Частка 1-я.
13.50 «Хлеб і неўміручасць». Дак. праект.
14.30 «Сімон Шноль. Ад 0 да 80». Дак. серыял.
15.10 «Эрмітаж».
15.40, 19.45 «Зямля праз тысячу гадоў». Дак. фільм.
16.35, 1.20 Берлінскі філарманічны аркестр. Гала-канцэрт у Берліне.
17.30 «Айчына і лёсы». Бекетавы.
18.45 Чорныя дзіркі. Белыя плямы.
20.40 «Добрай ночы, малявы!»
22.30 «Тыя, з якімі я...» Алег Каравайчук».
23.20 «Вячаслаў Ус. Іваноў. І Бог начуе паміж радкоў...» Дак. серыял.
2.00 «Павел Чэлішчаў. Няцотнакрылы анёл». Дак. фільм.

Настальгія

6.00 Фільм-спектакль «Балалайкін і К». 1975 год (12+).
8.05, 9.45, 15.45, 17.10, 18.40, 20.35, 21.45, 3.45, 5.35 Музычная настальгія (12+).
8.30 «Ранішняя пошта». 1986 год (12+).
9.00, 15.00, 21.00, 3.00 «Мінулы час» (12+).
10.00, 16.00, 22.00, 4.00 «Народжаныя ў СССР» (12+).
11.00 Тэлеспектакль «Альманах сатыры і гумару». 1980 год (12+).
12.00 «Спяем, сябры!» з Наталляй Казялковай. 2004 год (12+).
13.05 «Што? Дзе? Калі?» Фінальная гульня 1984 года (12+).
17.30 Серыял «33 квадратныя метры. Дачныя гісторыі». (16+).
18.00 «Яловая субмарына». Наталля Вятліцкая. 2005 год (12+).
19.00 Маст. фільм «Вось такая гісторыя...» (16+).
23.00 «Песня-83». 2-я частка (12+).
0.00 «СевАлогія» з Севам Наўгародцавым: «Віктар Цой». 2005 год (18+).
0.55 Тэлеспектакль «Гісторыя кавалера Дэ Грые і Манон Леско». 1980 год (16+).
2.30 «Ранішняя пошта». 1985 год (12+).
5.15 Фільм-канцэрт «... Жадаем шчасця вам». 1985 год (12+).

EuroSport 1

4.00, 8.30, 12.00 Чэмпіянаты Еўропы.
5.00, 8.00 Скачкі ў ваду. Чэмпіянат Еўропы.
6.00, 9.30, 15.00, 2.30 Веласпорт. «БінкБанк Тур».
7.00, 13.00 Снукер. World Open. Фінал.
11.00 Веласпорт (шаша). Чэмпіянат Еўропы.
18.00 Веласпорт. «Арктычная гонка Нарвегіі».
19.15, 0.05 Футбол. Кубак свету U-20.
22.30 Веласпорт. «Класіка. Каларада».

Кінакамедыя

2.05 Усё пра мужчын. (16+).
3.35 Маё вялікае грэчаскае лета. (16+).
5.25 Вячэра з прыдуркам. (12+).
7.00 Развод па-французску. (12+).
8.30 Вулкан страсцей. (12+).
10.15 Няхай жыве Францыя! (16+).
12.05 Дзікая штучка. (16+).
14.05 Піўная ліга. (16+).
15.40 Нягледзячы ні на што. (16+).
17.50 Што вытвараюць мужчыны!-2 (18+).
19.30 Самы лепшы тата. (16+).
21.20 Не ўступіць Штэйнам. (16+).
23.00 Я ніколі не буду тваёй. (16+).

ТБ3

6.00 М/ф (6+).
7.30 «Паехалі!» (12+).
8.00 «Доктар І...» (16+).
8.30, 19.00, 2.05 «Бяжы, не азірайся!» Серыял (12+).
10.15, 3.45 «Судовыя страсці». Дак. серыял (16+).
11.55, 17.15 «Варажбіткa» (12+).
13.00, 16.15 «Містычныя гісторыі» (12+).
14.00 «Адкрыта з Аксанай Байрак» (16+).
14.55 «Простыя складанасці» (12+).
15.25 «Натуральны адбор» (12+).
21.00 «Хроніка гнюсных часоў». Серыял (12+).
22.00 «Савецкія мафіі» (16+).
22.50 «Рэальныя гісторыі» (16+).
23.20 «Грань». Серыял (16+).
0.10 «Планета малпаў». Фантастыка (12+).
5.15 «Нераскрытыя тайны» (12+).

ТБ1000

6.10, 17.25 Лепш не бывае (12+).
8.50 Якія не спяць у Сіэтле (0+).
10.55 Мільнер з трушчоб (12+).
13.20 Хлапечнік у Вегасе (16+).
15.20 Гатака (12+).
20.10 Маёмасць з хвастом (12+).
22.05 Пераправа (16+).
0.30 Мабільнік (18+).
2.35 Застанься са мной (16+).
4.15 Сэрцаед (16+).

ТБ1000 Рускае кіно

6.20 Дзень выбараў-2 (12+).
8.30 Князёўна Мэры (12+).
10.40 Глухар у кіно (16+).
12.30 Гіпербалоід інжынера Гарына (6+).
14.30 Бабло (16+).
16.20, 4.20 З Сібіры з каханнем (12+).
18.20 Статус: свабодны (16+).
20.20 Абаронцы (12+).
22.20 Крыніца (12+).
0.20 No Comment (16+).
2.30 Івановы (12+).

National Geographic

6.00 Зона будаўніцтва. (12+).
6.50, 5.35 Навуковыя недарэчнасці. (12+).
7.40, 13.05 Неверагодны доктар Пол. (16+).
8.25, 17.10, 21.10, 2.35 Аўта-SOS. (12+).
9.10, 12.15, 20.20 Інстынкт выжывання. (16+).
9.55, 14.50 Цуды інжынерыі. (12+).
11.30, 14.05, 1.50 Золата Юкана. (12+).
16.25 Сіла племені. (16+).
18.00, 22.00, 0.15, 4.05 Расследаванне авіякатастроф. 16+).
23.30 Паранармальнае. (16+).
4.50 Непаражальныя канструкцыі. (12+).

Discovery

8.00, 17.00, 22.00, 4.40 Махінатары. (12+).
9.00, 15.00, 23.00, 5.30 Бітвы за кантэйнеры. (12+).
10.00, 16.00, 21.00 Як гэта зроблена? (12+).
11.00, 20.00 Паляўнічыя на склады. (16+).
12.00, 18.00 Салдаты няўдачы. (16+).
13.00, 3.50 Вулічныя гонкі. (16+).
14.00, 19.00 Узрываючы гісторыю. (12+).
0.00 Загадкавыя знікненні. (16+).
1.00 Залатая ліхаманка. (16+).
2.00 Не спрабуйце паўтарыць. (16+).
2.55 Голыя і напалохaныя. (16+).
6.20 Хуткія і гучныя. (12+).
7.10 У пошуках скарбаў: змяны вострaў. (12+).

ПРАЦЫ ХАПАЕ. А ЖАДАННЯ?

З 48 раёнаў краіны, дзе сітуацыя на рынку працы ацэньваецца як напружаная, па стане на 1 ліпеня толькі ў адным адбылося пагаршэнне стану — у Сенненскім, што на Віцебшчыне.

Чаму так адбылося, якую ініцыятыву праяўляе мясцовая ўлада, каб выправіць сітуацыю? Гэта высвятляў карэспандэнт «МС».

Шукаюць швачку, пастуха і бухгалтара

Сітуацыя ў раёне тыповая для краіны: афіцыйная колькасць беспрацоўных меншая, чым колькасць вакансій. У чым тады праблема?

— З аднаго боку, людзі скардзяцца, што не могуць уладкавацца, а кіраўнікі — на недахоп нармальных прэтэндэнтаў на пасады, нярэдка з нядрэннымі заробкамі. Я, калі стаў старшынёй камісіі, стаў аналізаваць тэму, каб разабрацца ў сітуацыі. Канешне, і раней праводзілася работа, каб усе, хто хоча працаваць, мелі такую магчымасць. Райвыканкам трымаў пытанне на кантролі, працягвае гэта рабіць. І кірмашы вакансій праводзіліся і гэтак далей. Іншая справа — ці зацікаўленыя людзі працаваць? — разважае **старшыня раённага Савета дэпутатаў Міхаіл ВІЛЮГА.**

У раёне, паводле даных на пачатак жніўня, колькасць беспрацоўных, якія знаходзяцца на афіцыйным уліку, 70 чалавек, а вакансій — 103. Найбольш запатрабаваныя рабочыя прафесіі: швачка, трактарыст, электрагазазваршчык, жывёлавод, пастух, аператар машыннага даення, кіроўца. А сярод спецыялістаў у дэфіцыце бухгалтары, заатэхнікі, ветэрынарныя ўрачы, аграномы.

Міхаіл Вілюга напружанасць на рынку працы тлумачыць аб'ектыўнымі прычынамі. У прыватнасці, на стадыі банкруцтва дзве сельскагаспадарчыя арганізацыі. Іх было вырашана далучыць да больш моцнай — пад эгідай холдынга. Стараннымі работнікам прапанавалі такія ж пасады. Тыя, хто, мякка кажучы, не разумее, што такое дысцыпліна і спрачаюцца, не надта рады ў гаспадарцы з сучаснымі вытворчымі тэхналогіямі. І адпаведнымі працоўнымі патрабаваннямі.

«Хіпі» па жыцці?

Плюс, як адзначыў суразмоўнік, ёсць такія грамадзяне, якіх можна аднесці да катэгорыі «перакаці-поле». Дарэчы, ёсць з іх і тыя, хто асабліва не залежыць ад спіртнога, проста логіка свая.

— Абыякавыя, і ім усё роўна па жыцці. Як правіла, у такіх сям'і няма. Напрыклад, здаровы мужык запэўнівае, што даглядае састарэлую маму, а сам жыве з яе пенсіі. Але і з такім трэба гутарыць, пераконваць у неабходнасці працаваць. Не стане маці, як потым на жыццё зарабляць? — прыводзіць прыклад суразмоўнік.

Такіх «хіпі» сталі запрашаць на пасяджэнні камісій. У прыватнасці, у адным з сельсаветаў пагутарылі з шасцю тутэйшымі мужчынамі. Узрост прыкладна ад 35 да 55 гадоў. І двое пагадзіліся працаваць: пастухом і на грамадскіх аплатных работах.

З хімчысткі ва ўладальнікі

Былая беспрацоўная **Алена ЛАМНІКАВА** летась стала навaспечанай уладальніцай аграсядзібы. Яе «Купальніца» знаходзіцца ў вёсцы Мелехава, якая ад Віцебска прыкладна за сорак кіламетраў. У раёне ўсяго 17 сядзіб, наведвальнікам прапануюць 12 турыстычных маршрутаў.

Цікава, што жанчына раней працавала ў абласным цэнтры ў дзяржаўнай хімчыстцы. Раней тут знаходзілася яе дача. З часам зразумела, што хоча жыць у вёсцы, у прыродзе. Але ж чым заняцца? А менавіта аграрны турызм — вельмі перспектыўная справа. Да таго ж сёння вельмі спрыяльныя падаткі: трэба заплаціць усяго базавую велічыню на год.

Жанчына расказала, што атрымала бязвыплатную фінансавую дапамогу ў памеры прыкладна 1,5 тысячы долараў у эквіваленце. Каб яе атрымаць, афіцыйна стала на

Алена ЛАМНІКАВА з дачкой Лізаветай.

Члены камісіі ўпэўніліся ў правільнасці такога кірунку дзейнасці. Наватт тыя, хто і далей працягвае жыць «сваім жыццём», напэўна, задумаліся.

Калі беспрацоўныя хочуць стаць больш запатрабаванымі, іх перавучваюць.

Як адзначыў **начальнік упраўлення па працы, занятасці і сацыяльнай абароне райвыканкама Аляксандр ПАЎЛОЎСКІ,** сёлета арганізавалі навучанне каля дваццаці грамадзян па такіх спецыяльнасцях, як трактарыст-машыніст, кухар, майстар па манікюры і педыкюры ды і іншых. Сацыяльным работнікам стаў чалавек з абмежаванымі магчымасцямі.

улік у службе занятасці, напісала бізнес-план. Першымі гасцямі былі знаёмыя сяброў, потым іх сябры. Адначасова ў сядзібе могуць спыніцца каля 15 чалавек. Гаспадыня імкнецца, каб адпачынак прыязджалі сем'і. Сярод пастаяльцаў аднойчы былі члены здымачнай групы серыяла з Расіі.

Усім, хто спыняецца, прыходзіцца даспадобы вялізны сад, тры сажалкі з вялікай колькасцю рыбы. Ды і зімой тут адпачываеш душой. Можна пакатацца на каньках ці на лыжах.

Тутэйшыя, паводле слоў гаспадыні, адносяцца да бізнесу спрыяльна. Многія з раддасцю ходзяць у грыбы, ягады, прадаюць яйкі.

У перспектыве гаспадыня хоча купіць кароўку, можа і не адну, каня, не выключае, што ў гаспадарцы з'явіцца іншая жыўнасць, напрыклад, экзатычны поні. Тады будзе наймаць на працу вяскоўцаў. Муж Ягор ужо сёння ледзь спраўляецца з мужчынскімі абавязкамі па гаспадарцы. Дарэчы, ён — індывідуальны прадпрымальнік. У Віцебску займаецца рамонтам, афарбоўкай аўто. Сужэнцы не выключаюць, што потым будзе развіваць гэты бізнес і ў глыбінцы...

Акрамя гаспадыні сядзібы, летась дапамаглі яшчэ двум заяўнікам. Адзін займаецца вырабам і рамонтам мэблі, другі спецыялізуецца на вырабе лодак, альтанак, дзіцячых пляцовак, верхняй канструкцыі калодзежаў.

Сёлета яшчэ двум беспрацоўным аказалі фінансавую падтрымку для пачатку іх справы: развядзення буйной рагатай скаціны і гандлю сувенірнай прадукцыяй.

Хто хоча, той зарабляе

У райвыканкаме канстатуюць, што дзякуючы заканадаўчай падтрымцы для тых, хто ў бізнесе або хоча займацца сваёй справай, адчуваецца прагрэс.

Як паведаміў **намеснік старшыні райвыканкама Сяргей ГАЛЫНЧЫК,** у раёне працуе каля 230 суб'ектаў малога і сярэдняга бізнесу і больш за 210 ІП. Толькі за першае паўгоддзе створана дзевяць прадпрыемстваў (пры адпаведным заданні ў пяць). Сярод навічкоў фірма, якая спецыялізуецца на вырошчванні і рэалізацыі на экспарт насення. Яшчэ адна зарабляе на вытворчасці кармавых дабавак, дзве фірмы дзейнічаюць у сферы дрэваапрацоўкі.

Ужо не першы год паспяхова працуе фірма з удзелам сербскага капіталу. Яна таксама займаецца дрэваапрацоўкай. У прыватнасці, тут вырабляюць пелеты. Калі вытворчасць пашыраюць, набіраюць людзей на працу. Да таго ж заробкі на самых адказных участках працы неблагія. Словам, хочаш працаваць — працуй і зарабляй.

Аляксандр ПУКШАНСКІ.

«У дворнікі не пайду. Непрэстыжна!»

Так кажуць некаторыя грамадзяне, якія не маюць кваліфікацыі

Хто хоча працаваць, шукае магчымасці, хто не хоча — прычыну. Канешне, працсей ляжаць на канапе і марыць, што прыйдзе добры дзядзька, возьме за руку і ўладкуе на работу. Але для гэтага трэба і самому пастарацца. Напрыклад, звярнуцца ў камісію па садзейнічанні занятасці насельніцтва, якая існуе ў кожным рэгіёне.

У Салігорскім раёне створана камісія. Пасяджэнні праходзяць двойчы ў месяц. Прычым прымаюць грамадзян у самім горадзе і паралельна — на раёне. Члены камісіі назапасілі ўжо пэўны вопыт, выбудавалі дакладную сістэму працаўладкавання розных катэгорый грамадзян.

— Найчасцей да нас звяртаюцца людзі сярэдняга ўзросту, тыя, каму каля сарака гадоў і крыху больш, — дзеліцца назіраннямі **старшыня раённага Савета дэпутатаў Ала КАЛЕЕВА,** якая ўзначальвае камісію. — Прыходзіла і некалькі маладых людзей. Напрыклад, адзін з хлопцаў хоча быць кухарам. Мы яго накіравалі ў раённае ўпраўленне па працы, занятасці і сацыяльнай абароне насельніцтва. Дамовіліся, што яму знойдуць часовую работу і накіруюць на курсы па гэтай спецыяльнасці.

Наогул, для моладзі праблем з працаўладкаваннем не існуе, лічыць Ала Васілеўна. Праўда, ёсць нюансы з маладымі людзьмі, што рана абзавяліся сем'ямі. У іх, як правіла, за плячамі толькі школьная адукацыя, прафесіі няма. Таму яны могуць разлічваць на працу, якая не патрабуе кваліфікацыі: прыбіральшчыка, палявода. Але заяўнікаў такая сітуацыя не задавальняе. Паколькі тут шмат не заробіш. Ды члены камісіі ўсё ж раяць ім падумаць. Маўляў, у першую чаргу варта зачапіцца, мець хоць невялікую капейку, а затым упраўленне па працы, занятасці і сацыяльнай абароне накіруе іх на курсы, каб атрымалі прафесію і мелі дастойны заробак.

— Што датычыцца моладзі з вышэйшай адукацыяй, то пытанняў з працаўладкаваннем няма, — запэўнівае суразмоўніца. — Да нас у пошуках работы прыходзіла дзяўчына, якая ў свой час закончыла Беларускі дзяржаўны ўніверсітэт. Мы звязаліся з кіраўнікамі прадпрыемстваў, арганізацый і знайшлі ёй работу па спецыяльнасці. У раёне дастаткова вакансій — больш за тысячу. І няма таго чалавека, якому б мы не змаглі нешта падабраць. Галоўнае жаданне!

А вось да людзей, якія доўгі час злоўжывалі спіртным, або працягваюць піць, ёсць пэўныя пытанні. Гэтыя грамадзяне з-за сваёй шкоднай звычкі страцілі здароўе і не змогуць прайсці медагляд па шэрагу спецыяльнасцяў. Такім наведвальнікам цяжка падабраць кваліфікаваную работу. Але займацца некваліфікаванай некаторыя не жадаюць — непрэстыжна. Тым не менш члены камісіі імкнуцца знайсці і для іх месца, тэлефануючы на прадпрыемствы, у арганізацыі. Напрыклад, там патрэбны падсобныя рабочыя. Перш чым пасдаць туды патэнцыйнага работніка, абавязкова высвятляюць, чым канкрэтна ён будзе займацца, ці асіліць працоўныя абавязкі чалавек са слабым здароўем.

— Ёсць і грамадзяне, якія выконваюць нейкія работы па дамоўленасці з фізічнымі асобамі. У прыватнасці, да нас звярнулася жанчына, што шые дома. Ёй растлумачылі, што неабходна аформіць самазанятасць і працягваць займацца справай і надалей, але ўжо афіцыйна.

Таццяна ЛАЗОЎСКАЯ.

Больш падрабязна глядзіце ў інфаграфіцы

ДА ВЕДАМА

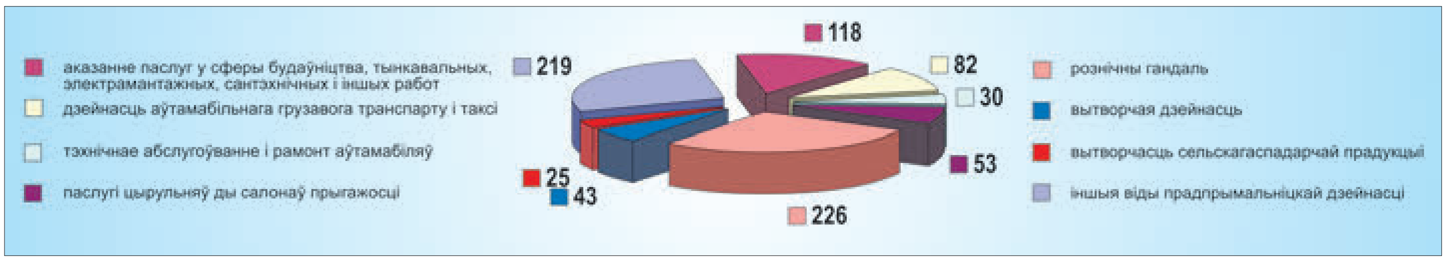

Дапамогу ў 15 БПМ могуць атрымаць пры арганізацыі прадпрымальніцкай дзейнасці, дзейнасці па аказанні паслуг у сферы аграэкатурызму, рамесніцкай дзейнасці беспрацоўныя, якія жывуць у малых і сярэдніх гарадах з высокай напружанасцю на рынку працы. Іх спіс вызначаецца дзяржаўнымі і (ці) абласнымі праграмамі садзейнічання занятасці насельніцтва. Такім правам скарысталіся за 6 месяцаў бягучага года 179 беспрацоўных.

І нарэшце, на самы вялікі памер дапамогі — 20 БПМ — могуць разлічваць беспрацоўныя пры арганізацыі прадпрымальніцкай дзейнасці, звязанай з укараненнем вынікаў навуковых даследаванняў і распрацовак. Гаворка ідзе аб аб'ектах права прамысловай маёмасці: вынаходкі, карысныя мадэлі, прамысловыя ўзоры, сарты раслін, тапалогіі інтэгральнай мікрасхемы.

«ПАСТАРАЕШСЯ — І 1500 РУБЛЁЎ АТРЫМАЕШ»

Як працуе камісія па садзейнічанні занятасці ў Клецкім раёне

Падабраць вакансію, дапамагчы аформіць групу інваліднасці, адправіць на лячэнне ад алкагольнай залежнасці... Камісіі па садзейнічанні занятасці на месцах спрабуюць ахапіць куды больш задач, чым толькі працаўладкаванне. Якую работу прапануюць у рэгіёнах, ці рэальна ў вёсцы атрымліваць «па пяцьсот» і што перашкаджае забяспечыць вакансіямі ўсіх, мы паглядзелі на прыкладзе Клецкага раёна.

Звольненыя — на кантролі

Камісія збіраецца двойчы на месяц — кожны другі і чацвёрты чацвер. Адно пасяджэнне праходзіць у горадзе, другое — на вёсцы. Практыка апраўданая: тры чвэрці тых, хто звяртаецца, жывуць у сельскай мясцовасці.

Як выяўляюць незанятых грамадзян?

— На вёсцы старшыня сельсавета ведае практычна ўсіх. Нашы сельсаветы невялікія — паўтары-дзве тысячы чалавек. Таму тыя, хто не працуе, на віду. Плюс аддзел арганізацыйна-кадравай работы выканкама запытвае інфармацыю аб звольненых, празвоньвае тых, хто не ўладкаваўся на работу. Апавяшчаем пра пасяджэнне камісіі праз аб'яву ў газеце, у сацыяльных сетках. Яшчэ не было такога, каб не прыйшоў ніводзін чалавек. Сама меней — чатыры, — расказвае **старшыня Клецкага раённага Савета дэпутатаў Святлана ЧЭКУН,**

якая ўзначальвае камісію.

У яе склад уваходзяць таксама намеснік старшыні райвыканкама па сацыяльнай сферы, спецыялісты службы занятасці, аддзела адукацыі, РАУС, ЖКГ, намеснік галоўнага ўрача Клецкай цэнтральнай раённай бальніцы, старшыня раённага аб'яднання арганізацый прафсаюзаў, юрыст, прадстаўнік рэдакцыі. Прысутнічаюць і кіраўнікі арганізацый.

3 лютага прайшло 11 пасяджэнняў. Па дапамогу звярнуліся 84 чалавекі, 65 з якіх накіравалі на працаўладкаванне. 25 застаюцца на рабоце і сёння. Вакансіі падабралі розныя: кухар у дзіцячым садку, кладаўшчык у прытулку, рабочы ў сельгасарганізацыі, бухгалтар у райвыканкаме.

— Чаму людзі звяртаюцца ў камісію? Напэўна, разумеюць, што гэта больш аператыўна. Мы валодаем інфармацыяй, хто дзе звольнены. З апошніх сітуацый. Прыйшла маладая жанчына, у якой вось-вось заканчвалася дэкрэтны водпуск. Арганізацыя, у якой яна працавала, ліквідавана. Жанчына была інжынерам па ахове працы, паглядзела, што вакансій такіх няма, і куды выходзіць, не ведала. Тут жа члены камісіі маюць інфармацыю, што кіраўнік аднай гаспадаркі шукае кандыдатуру на падобную пасаду, там якраз пенсіянер плануе звальняцца, — прыводзіць прыклад дэпутат.

На пасяджэнні прыходзяць і людзі, якія не працуюць з-за праблем са здароўем (такіх было 13 %). Ім выдаюць накіраванне ў бальніцу на медагляд. Такім чынам чатыры жыхары раёна атрымалі групу інваліднасці, яшчэ двое пралячыліся і прыступілі да працы.

Галоўная праблема — нізкая матывацыя

Ёсць і адваротны бок. 41,5 % з тых, што былі накіраваны камісіяй на працаўладкаванне, да наймальніка так і не дайшлі. А 9,2 % адмовіліся ад работы пасля наведвання арганізацыі.

— З агульнай колькасці грамадзян, што не звярнуліся да наймальнікаў, каля 70 % складаюць асобы, якія маюць судзімасць і вядуць асацыяльны лад жыцця, — адзначае Святлана Чэкун. — Гэта кажа аб нізкай матывацыі да працы дадзенай катэгорыі і з'яўляецца, на наш погляд, самай галоўнай праблемай у рэалізацыі Дэкрэта № 1. Тым не менш работа не спыняецца. Людзі, якія вядуць амаральны лад жыцця, знаходзяцца на пастаянным кантролі ў работнікаў РАУС, цэнтральнай раённай бальніцы. Толькі за 2018 год 63 чалавекі пралечаны ад алкагольнай залежнасці, 22 — накіраваны ў ЛПП, 29, што маюць судзімасць, — працаўладкаваны.

Некаторыя на пасяджэннях з парога заяўляюць: «А што вы ўвогуле ад мяне хочаце? Мне і так добра». Кагосьці заробак па вакансіях не задавальняе. Але хто працуе, можа годна атрымліваць, упэўнена дэпутат.

— Мы нядаўна сустракаліся з калектывам фермы філіяла «Клецкі» Слуцкага сыраробнага камбіната. Там сярэдні заробак у даярак — 800—900 рублёў. Працуюць два праз два. Гэта нармальныя грошы для сельскай мясцовасці. На механічным заводзе, дзе ствараюць новыя месцы, заробак залежыць ад выпрацоўкі. Пастараешся — і 1500 рублёў атрымаеш.

Пытаемся нарэшце цяжкіх жыццёвых сітуацый, з-за якіх людзі не могуць працаваць: з чым даводзіцца сутыкацца? Святлана Чэкун вылучае некалькі момантаў. Напрыклад, патрэбны штодзённы дагляд

хворых бацькоў. Не заўсёды можна аформіць гэты дагляд афіцыйна — толькі калі ў сваяка ёсць I група інваліднасці ці ён старэйшы за 80 гадоў. Яшчэ адна сітуацыя — калі чалавеку па стане здароўя паказана лёгкая праца, а знайсці такую не атрымліваецца. На прыём у службу занятасці якраз прыйшоў мужчына з такой праблемай. Яму 60, на пенсію толькі праз паўтара года. Уладкавацца па сваёй будаўнічай спецыяльнасці не можа: ногі хворыя. Пакуль пагадзіўся на часовую работу — перабіраць смецце. А потым паспрабуе вывучыцца на качагара, калі ў бальніцу не пакладуць.

— У цэлым Дэкрэт № 1 пашырыў пералік цяжкіх сітуацый. Улічылі і бацькоў, якія выхоўваюць дзяцей да сямі гадоў, і тых, у каго ёсць асабістая падсобная гаспадарка. Вядома, прадугледзець усе жыццёвыя сітуацыі немагчыма. Таму да кожнай падыходзім індывідуальна, — дзеліцца дэпутат.

Ад жывёлавода да балетмайстра

На сёння ў Клецкім раёне 276 свабодных рабочых месцаў. Вакансіі розныя. «Вельмі запатрабаваны работнікі ў сельскай гаспадарцы: жывёлаводы, паляводы, аператары машыннага даення, ветэрынары, заатэхнікі, кіроўцы, механізатары. У прамысловасці неабходны слесары механазборачных работ, швачкі. Акрамя таго, не хапае старшага і сярэдняга медперсаналу. Ёсць вакансіі для культработнікаў, — пералічвае **начальнік упраўлення па працы, занятасці і сацыяльнай абароне райвыканкама Ала МЯЛЮК.**

Трактарысту-машыністу ў адной з гаспадарак прапануюць 510 рублёў, галоўнаму інжынеру на іншым сельгаспрадпрыемстве — 970. Фельчару абяцаюць 370 рублёў, хірургу — 490. Шукаюць таксама харэографа на заробак у 305 рублёў і балетмайстра — на паўстаўкі, за 153 рублі ў месяц. «Наймальнікі пазначаюць мінімальны заробак — без прэмій і надбавак», — тлумачыць Ала Мялюк.

На ўліку ў службе занятасці стаіць 57 беспрацоўных. Атрымліваецца, на аднаго прыпадае пяць вакансій. Але пры гэтым існуе дысбаланс па кваліфікацыях. Так, цяжка знайсці работу спецыялістам эканамічнага профілю: вакансій бухгалтара няма, а ў даяркі чалавек з вышэйшай адукацыяй наўрад ці пойдзе.

— На жаль, тэндэнцыя такая, што тэрмін працягласці беспрацоўя павялічваецца. На ўлік становяцца тыя, у каго ў большасці выпадкаў вельмі нізкая матывацыя да працы. Думаюць: «Замацаваўся, не дармаед — значыць, прэтэнзій быць не павінна». У 46 % незанятых грамадзян толькі агульная сярэдняя ці базавая адукацыя. Практычна 32 % маюць доўгі перапынак у рабоце — год і больш. 30 % не могуць працаўладкавацца па стане здароўя.

З пачатку года 538 чалавек, ці 63 % тых, хто звярнуўся ў службу занятасці, атрымалі пастаянную работу. 15 % пайшлі на часовыя работы — грамадскія, сезонныя. Вось прыклад: падчас ацяпляльнага перыяду людзі працуюць качагарамі, а потым — рабочымі зялёнага будаўніцтва (іх бяруць сельвыканкамы, ЖКГ).

Тых, каму не ўдаецца падабраць вакансію, адпраўляюць на бясплатныя курсы. З пачатку года іх прайшло 26 мясцовых жыхароў. Хтосьці перакваліфікаваўся ў кухара, хтосьці — у будаўніка.

— Стараемся тут, у Клецку, навучыць, бо беспрацоўныя, як правіла, маюць свае сем'і, ім складана кудысьці паехаць, — каментуе начальнік упраўлення.

Прапануюць і варыянт самазанятасці. На старт сваёй справы выдзяляюць субсідыю — 11 бюджэтаў пражытковага мінімуму грамадзянам (гэта 2350 рублёў) і 15 (ці 3205 рублёў) — вяскоўцам. З пачатку года такой магчымасцю скарысталіся шэсць чалавек. У асноўным жыхары Клецкага раёна прапануюць цырульніцкія і будаўнічыя паслугі, манікюр, дыягностыку і рамонт аўтамабіляў. Апошнія гады папулярныя таксама бухгалтарскія паслугі: відаць, эканамісты, якія не могуць знайсці вакансію, вырашаюць ствараць яе для сябе самі.

Наталля ЛУБНЕЎСКАЯ.
Фота Сяргея НІКАНОВІЧА,
г. Клецк.

Тут дапамогуць працаўладкавацца

Увага! Кожны тыдзень у чацвер у 10.30 па адрасе вуліца Кастрычніцкая, 3 працуе камісія па працаўладкаванні незанятага насельніцтва.

Такая аб'ява вісіць на сайце Слаўгарадскага райвыканкама ў рубрыцы «Вакансіі і працаўладкаванне». Падобныя ёсць на электронных рэсурсах кожнага з раёнаў. Магчыма, толькі крыху з іншымі фармулёўкамі і днямі прыёму. У Хоцімску, напрыклад, штодзённа працуе тэлефонная лінія па «пытаннях рэалізацыі актыўных мер садзейнічання занятасці насельніцтва». Словам, у вобласці робіцца ўсё для таго, каб чалавек, які хоча працаваць, не застаўся са сваёй праблемай сам-насам. Усяго па вобласці створана 23 камісіі, якія садзейнічаюць занятасці насельніцтва.

— Яны пачалі працаваць яшчэ летась, а сёлета ў рамках рэалізацыі Дэкрэта № 1 створаны пастаянна дзеючыя камісіі па каардынацыі гэтай работы, — паведаміла **намеснік старшыні камітэта па працы, занятасці і сацыяльнай абароне Магілёўскага аблвыканкама Вольга ХАДУСКІНА.** — У кожнай працуе па 15 і болей прадстаўнікоў зацікаўленых службаў — са сферы адукацыі, аховы здароўя, з праваахоўных органаў і гэтак далей.

Галоўная праблема на сёння — гэта людзі, якія вядуць асацыяльны лад жыцця і злоўжываюць спіртным. А вось такіх, хто не хоча працаваць, бо маленькая зарплата або работа не падабаецца, становіцца ўсё менш. У канцы чэрвеня старшыня аблвыканкама Уладзімір Даманеўскі зацвердзіў парадак узаемадзеяння структурных падраздзяленняў аблвыканкама, гар- і райвыканкамаў па фарміраванні і вядзенні базы даных працаздольных грамадзян, якія не занятыя ў эканоміцы.

Нэлі ЗІГУЛЯ.

ЯК НАПОЎНІЦЬ МАТРЫЦУ?

У Ашмянскім раёне колькасць не занятых у эканоміцы грамадзян складае амаль тысячу чалавек

Зварот «МС» да гэтага раёна невыпадковы. Тэма фарміравання базы не занятых у эканоміцы была ўзнята падчас выязнога пасяджэння Савета па ўзаемадзеянні органаў мясцовага самакіравання пры Савеце Рэспублікі Нацыянальнага сходу Беларусі сёлета ў чэрвені. Тады завяршыўся этап фарміравання камісій у рамках рэалізацыі Дэкрэта № 1 «Аб садзейнічанні занятасці насельніцтва». Раёну былі дадзены пэўныя рэкамендацыі. У прыватнасці, самастойна складаць спіс тых, хто падпадае пад дзеянне дэкрэта і не чакаць шаблона па яго стварэнні ад Мінпрацы. Якія зрухі адбыліся за гэты час і на што накіравана дзейнасць пастаяннай камісіі зараз? Аб гэтым наш карэспандэнт даведалася падчас размовы са старшынёй Ашмянскага райсавета, старшынёй камісіі Мікалаем КВЯТКЕВІЧАМ.

Фота Анатоля КЛЕШЧУКА.
Здымак носіць ілюстрацыйны характар.

Вызначаны адказныя

Суразмоўнік адзначыў, што ў складзе камісіі 17 чалавек. Большасць з іх маюць вопыт работы ў гэтым кірунку. Сярод членаў камісіі — кіраўнікі ўпраўленняў і аддзелаў райвыканкама; падатковай, землеўпарадкавальнай службаў; ЖКГ; аддзела ўнутраных спраў; прадстаўнікі дэпутацкага корпуса і прафсаюзаў.

За два месяцы ўжо адбыліся чатыры пасяджэнні. Напачатку былі вызначаны адказныя асобы па адпаведных кірунках дзейнасці камісіі. Напрыклад, хтосьці будзе адказваць за спісы грамадзян, якія вядуць падсобную гаспадарку на сваіх зямельных участках. Яшчэ адзін член камісіі павінен забяспечыць перадачу ў Гродзенскі аблвыканкам ідэнтыфікацыйных нумароў жыхароў, якія гэтую прадукцыю вырошчваюць. Вызначаны адказны за спіс электронных дакладаў па працаздольных грамадзянах, не занятых у эканоміцы. Згодна з графікам, камісіі будуць збірацца кожную другую і чацвёртую сераду месяца. Зацверджаны і даты прыёму грамадзян. Адпаведная інфармацыя размешчана на сайце райвыканкама і ў раённай газеце.

Ёсць першы зварот

У раёне перш-наперш вырашылі звярнуць увагу на тых, хто доўгі час не працуе і вядзе асацыяльны лад жыцця. Такіх прыкладна 180 чалавек.

— Гэтыя асобы нам вядомыя, — зазначыў Мікалай Квяткевіч. — Сярод іх тыя, хто стаіць на прафілактычным уліку, вызваліўся з месцаў пазбаўлення волі, прыцягваўся да адміністрацыйнай адказнасці за п'янства, ёсць сямейныя скандалісты. Усе яны занесены ў базу даных райаддзела міліцыі. Гэтыя спісы ёсць у гарадскіх і сельскіх наглядных камісіях, якія таксама вядуць работу з парушальнікамі.

На разгляд пастаяннай камісіі ў рамках рэалізацыі Дэкрэта № 1 былі прадстаўлены матэрыялы па чатырох сельсаветах. Старшыні Каменналогскага, Муравааашмянкоўскага, Жупранскага і Барунскага сельскіх выканаўчых камітэтаў расказалі, што робіць мясцовая ўлада, каб гэтыя людзі ішлі працаваць. Разам з тым разлічваць на імгненны поспех у гэтай справе не даводзіцца, разважае Мікалай Квяткевіч. Падчас мінулай кампаніі па папярэджанні сацыяльнага ўтрымантва членаў рабочай групы зрабілі пакватэрны абыход 152 чалавек. Амаль палова з іх заявілі, што гатовыя працаваць. Але скарысталіся такой магчымасцю толькі восем.

Пакуль што ў камісію звярнуўся толькі адзін чалавек з заявай прызнаць яго занятым у эканоміцы. Ён прыклаў дакументы, згодна з якімі мужчына працуе ў Расійскай Федэрацыі. На камісіі яго зварот разгледжаны і задаволены.

Пачалі фарміраваць базу даных

Да 1 верасня павінен быць сфарміраваны першапачатковы банк даных. У цяперашні час усе адпаведныя службы прыступілі да гэтай работы, зазначыў Мікалай Квяткевіч. Канчатковы спіс будзе складзены да 1 снежня. Камісія будзе працаваць з індывідуальным падыходам, улічваць і складаныя жыццёвыя ўмовы. Якія катэгорыі будуць падпадаць пад дзеянне дэкрэта, каго выключылі з гэтага спіса — усе гэтыя моманты замацаваны ўрадавым дакументам.

Тыя, хто трапіць у базу, будуць кампенсаваць некаторыя віды камунальных паслуг, напрыклад за гарачую ваду. Тыя, хто не мае такой паслугі, напрыклад вясковыя жыхары, могуць у такія спісы не трапіць. Разам з тым беспрацоўныя будуць у полі зроку спецыялістаў па працы, занятасці і сацыяльнай абароне насельніцтва. Бо пры адсутнасці неабходнага страхавога стажу (у 2018 годзе — 16,5 года) чалавек можа атрымаць толькі сацыяльную пенсію, і то праз 5 гадоў пасля наступлення ўстаноўленага пенсійнага ўзросту. Па гэтай прычыне ў раёне за два мінулыя гады 11 чалавек атрымалі адмову ў афармленні пенсій.

— Звесткі пра гэта, а таксама пра неабходнасць і магчымасці працаўладкавання ў арганізацыях раёна даводзім да людзей праз сістэму інфармацыйнай работы: публікацыі ў сродках масавай інфармацыі, падчас сустрэч у працоўных калектывах і па месцы жыхарства насельніцтва, справаздач дэпутатаў перад выбаршчыкамі, выездаў інфармацыйна-прапагандысцкіх груп, — паведаміў суразмоўнік.

Вакансій хапае

Па папярэдніх даных, у раёне не занятымі ў эканоміцы без абумоўленага прававога статусу можна лічыць каля адной тысячы чалавек. Вядома, не ўсе яны трапяць у спісы па пакрыцці расходаў за камунальныя паслугі. Кожны выпадак будзе разглядацца ўсебакова.

— У раёне вядзецца работа па працаўладкаванні жыхароў, стварэнні новых рабочых месцаў, — канстатуе Мікалай Квяткевіч. — На 1 жніўня наймальнікі заявілі аб 500 вакансіях, што ў 2,5 раза больш, чым за адпаведны перыяд мінулага года. Такі ж рост і па рабочых прафесіях.

Разам з тым працэс паступова ідзе. З пачатку года працаўладкавана 90 % беспрацоўных. Іх у службу занятасці звярнулася больш за 400 чалавек. А ўсяго працаўладкавана 540. Многія перавучыліся і знайшлі сабе новае месца работы. Зараз на ўліку стаіць больш за 60 чалавек. У іх ёсць магчымасць уладкавацца як на прадпрыемствы сельскай гаспадаркі, так і прамысловасці. Напрыклад, сельгаспрадпрыемствы прапануюць каля 70 вакансій, амаль столькі ж месцаў у прамысловасці. Палова з іх — рабочыя прафесіі. Кваліфікаваныя кадры чакаюць у будаўніцтве, сферы абслугоўвання, адукацыі, аховы здароўя.

У раёне рэалізуецца некалькі інвестыцыйных праектаў, дзе таксама ствараюцца новыя рабочыя месцы. У іх ліку — аб'ект прыдарожнага сэрвісу на трасе Мінск — Ашмяны і гасцініца ў Ашмянах. У чэрвені ўведзены супермаркет, на чарзе адкрыццё яшчэ аднаго буйнога гандлёвага аб'екта і лагістычнага цэнтра каля пункта пропуску «Каменны Лог». Мяркуецца, што сёлета будзе створана каля 100 новых рабочых месцаў.

— Наша задача — дапамагчы з працаўладкаваннем і тым, хто мае намер пачаць сваю справу, даць магчымасць ім легалізавацца, выйсці з «ценявога» бізнесу, — зазначыў Мікалай Уладзіміравіч.

Спрыяе гэтаму і прававая база. Дзякуючы новым магчымасцям павялічылася колькасць індывідуальных прадпрымальнікаў. Значна прыбавілася і рамеснікаў: колькасць плацельшчыкаў падаткаў вырасла ў 2,5 раза. З'явіліся новыя аграсядзібы.

Маргарыта УШКЕВІЧ.

❍ У ТЭМУ

У Ашмянскім раёне 17 тысяч чалавек працаздольнага ўзросту. З іх 13 тысяч занятыя ў эканоміцы. З улікам працуючых пенсіянераў колькасць незанятых складае 5,5 тысяч чалавек. У гэты пералік уваходзяць інваліды, навучэнцы, маці ў водпуску па доглядзе дзіцяці, вайскоўцы. Яшчэ 500 чалавек вядуць падсобную гаспадарку. Адна тысяча грамадзян працуе за межамі раёна. У рэшце рэшт, колькасць незанятых у эканоміцы складае амаль тысячу чалавек. З гэтым кантынгентам і будзе працаваць камісія па садзейнічанні занятасці насельніцтва ў рамках рэалізацыі Дэкрэта № 1.

МЕРКАВАННЕ

Якія рэформы мясцовага самакіравання патрэбныя ў Беларусі?

Мясцовае самакіраванне, якое ў Беларусі прадстаўляюць мясцовыя дэпутаты і некалькі амаль невядомых шырока структур, — гэта першыя дзверы, куды павінны грукацца нашы грамадзяне, каб вырашыць базавыя праблемы: каб адбыўся рамонт дарог, з'явілася вулічнае асвятленне, была адрамантаваная дзіцячая пляцоўка. Але так не адбываецца, бо галіна неразвітая, дэпутаты маюць мала паўнамоцтваў, жыхары ідуць хутчэй у выканкамы і не заўсёды атрымліваюць ад чыноўнікаў дапамогу.

Як дэпутат Палаты прадстаўнікоў я бачу выйсце ў тым, каб правесці рэформы на заканадаўчым узроўні і потым прымяніць на практыцы. Адна з важных іх адметнасцяў — магчымасць, якая дазволіць падтрымліваць ініцыятывы грамадзян за кошт сродкаў мясцовых бюджэтаў, так званых бюджэтаў грамадзянскага ўдзелу.

Чаму такія змены патрэбныя? Гэта дазволіць палепшыць якасць работы органаў мясцовага самакіравання, дасць магчымасць людзям удзельнічаць у прыняцці рашэнняў, скіраваных на рэалізацыю ініцыятыў на карысць тэрыторый, дзе яны пражываюць. Гэта сусветная практыка, якая актыўна выкарыстоўваецца краінамі Вышаградскай групы.

Хто зацікаўлены ў зменах? Па-першае, самі грамадзяне. Яны атрымаюць сродкі на рэалізацыю праектаў, пасля якой пачынаюць больш адказна ставіцца да сваёй тэрыторыі, успрымаюць яе як сваю, ганарацца зробленай працай і сочаць, каб тая ж адрамантаваная пляцоўка падтрымлівалася ў належным стане. Узнімаецца мясцовы патрыятызм у добрым сэнсе гэтага слова.

Па-другое, улады. Мясцовыя жыхары зацікаўленыя ў тым, каб работа была выкананая хутка, якасна і пры гэтым танна, што дазваляе сэканоміць сродкі бюджэту і атрымаць выніковы прадукт высокага ўзроўню. Акрамя таго, змены будуць спрыяць прытоку свежых і цікавых ідэй.

Як павінен праходзіць адбор праектаў, якія змогуць быць рэалізаванымі? Тут усё вельмі проста: трэба правесці конкурс, на якім будуць адабраныя найлепшыя варыянты.

Хто зможа ўдзельнічаць у такім конкурсе? Не толькі зарэгістраваныя арганізацыі, але і ініцыятыўныя групы ці суполкі і нават асобныя грамадзяне. У тым ліку ёсць прапанова задзейнічаць старастаў, якіх у Беларусі 18 тысяч, але пад іх працу не закладзены асобныя бюджэты.

У якасці прыкладаў ініцыятыў, якія могуць быць падтрыманыя за кошт сродкаў бюджэтаў грамадзянскага ўдзелу, можна назваць арганізацыю работы мясцовага клуба, упарадкаванне дзіцячай пляцоўкі, тэрыторыі вакол вадаёма, з'яўленне парку.

Дзе яшчэ выкарыстоўваюцца бюджэты грамадзянскага ўдзелу? Упершыню такі бюджэт быў прыменены ў Порту-Алегры ў Бразіліі, за апошнія 15 гадоў да ініцыятыў далучыліся больш за 15 000 гарадоў па ўсім свеце. Сярод суседзяў, у якіх гэта ўсё эфектыўна працуе, можна назваць Польшчу. Там гэта не абавязак, але права, якім карыстаюцца амаль паўсюдна.

Гэтую ідэю ў Беларусі падтрымлівае шэраг незалежных экспертаў. Напрыклад, Міраслаў Кобаса з фонда Сапегі, які ўзначаліў групу па распрацоўцы змен, а таксама Уладзімір Кавалкін з Bipart. Кавалкін называе бюджэты грамадзянскага ўдзелу інструментам падвышэння даверу паміж грамадзянамі і дзяржавай, які дазваляе хутка даведацца, якія праблемы хвалююць мясцовыя супольнасці і якія праекты варта падтрымаць. Бо часта, і гэта праўда, чыноўнікі за працай не бачаць праблем звычайных людзей.

Якім чынам плануецца прасоўваць ініцыятыву па змене заканадаўства? На сёння ідзе распрацоўка паправак, акрамя таго, плануецца правесці перагаворы па ініцыятыве ў Міністэрстве фінансаў. Работа будзе завершаная да канца лета, далей пры маёй падтрымцы змены ў заканадаўства будуць прадстаўленыя ў Палаце прадстаўнікоў.

Ганна КАНАПАЦКАЯ,
дэпутат Палаты прадстаўнікоў Нацыянальнага сходу Рэспублікі Беларусь.

НА ЧЫГУНЦЫ

Станцыя «Драгічын» стала лідарам у Брэсцкім аддзяленні Беларускай чыгункі па выніках працы за паўгоддзе. Карэспандэнт «Драгічынскага весніка» запытаў начальніка станцыі Паўла Савіцкага, як атрымалася дасягнуць такога ўзроўню.

Асноўным «лакаматывам» росту стала павелічэнне аб'ёмаў пагрузкі і выгрузкі на 5 %. «Мы жыва цікавімся планамі і дарожнікаў, і будаўнікоў, радуемся, калі даведваемся аб рамонце ці будаўніцтве дарог, жылых дамоў, іншых буйных аб'ектаў. Значыць, і чыгуначная станцыя будзе забяспечана працай! Па чыгунцы дастаўляецца цукар на прадпрыемства «Экзон», шыфер, цэмент і іншыя буйнагабарытныя будаўнічыя матэрыялы філіяла «Гасторг» раённага спажывецкага таварыства. Мы з задавальненнем супрацоўнічаем з усімі, хто да нас звяртаецца», — каментуе Павел Савіцкі.

НА ЖАЛЕЗНЫМ КАНІ

Упершыню ў Ваўкавыску прайшлі міжнародныя спаборніцтвы па мотакросе «Масес cup». Па драйв і энергію на пляцоўку адправіўся карэспандэнт раённай газеты «Наш час».

volkovysknews.by

За першае месца змагаліся спартсмены з Беларусі, Расіі і Украіны. Да апошняга моманту незразумелы быў лёс гэтых спаборніцтваў: пройдуць яны ці не. І ўсяго за некалькі дзён была падрыхтавана траса мотакросу, у чым вялікая заслуга ў першую чаргу кіраўніцтва і навучэнцаў Ваўкавыскай школы ДТСААФ, а таксама работнікаў камунальнай гаспадаркі. Старшыня Беларускай федэрацыі матацыклетнага спорту Аляксандр Драгун адзначыў высокую арганізацыю спартыўных мерапрыемстваў, падзякаваў райвыканкаму за падтрымку і дапамогу ў іх правядзенні і паабяцаў у наступным сезоне правесці яшчэ адно еўрапейскае першынство ў Ваўкавыску. Спаборніцтвы дзяліліся па пяці класах матацыклаў. Ва ўсіх відах перамаглі беларусы, прычым у трох — ваўкавычане.

ПЯШЧОТНЫ БІЗНЕС

Калі сястра Веры Бурлаковай збіралася купляць рэчы для свайго будучага немаўляці, яна перагледзела немагчыма вялікую колькасць сайтаў з такімі ж немагчыма высокімі коштамі. І тут Вера зразумела, што магла б рабіць такія ж прыгожыя рэчы танней і радаваць будучых матуль. Так у яе з'явіўся свой бізнес, пра які расказвае газета «Пухавіцкія навіны».

Усе эксперыментальныя мадэлі разышліся па знаёмых і сябрах у якасці падарункаў. Калі набіла руку, Вера зарэгістравалася ў якасці рамесніка. Папоўніла свой «машынны парк» сучаснымі швейнымі машынкамі. Зараз у асартыменце пледы, падушачкі і цацкі. Выбірала такі занятак для сябе ў тым ліку для таго, каб працаваць і ўдзяляць шмат часу сям'і. Дарэчы, у яе двое дзетак. Шыць і вышываць вучылася ў дзяцінстве з матуляй і бабуляй, таксама дапамаглі і школьныя ўрокі працы. Лічыць, што гэта карысныя навыкі. Вось яны і спатрэбіліся.

Надзея АНІСОВІЧ.

Каб летнік прынёс радасць

(Заканчэнне. Пачатак на 1-й стар. «МС».)

Такі адпачынак у маляўнічай зоне вельмі карысны для дзяцей, лічыць старшыня абласной асацыяцыі мясцовых Саветаў дэпутатаў Анатоль Нікіцін. На яго думку, такіх летнікаў можа быць больш, але не ўсе яны працуюць. У іх ліку ведамасны летнік «Арляня», які належаў УУС. Зараз аб'ект на 100 месцаў пустуе, хоць і знаходзіцца непадалёк ад «Сузор'я». Анатоль Нікіцін прапанаваў аднавіць летнік агульнымі намаганнямі, каб прадпрыемствы і сельскія гаспадаркі адрамантавалі па доміку.

АБ'ЁМЫ РАСТУЦЬ

У вобласці назіраецца вялікі попыт менавіта на стацыянарныя летнікі, але месцаў не хапае, хоць яны і працуюць у чатыры змены. Таму ў Гродзенскай вобласці два гады таму распачалі праект па выкарыстанні пад круглагадовыя летнікі ўстаноў адукацыі. Базу падбіралі ў экалагічна чыстых месцах, дзе населеныя пункты маюць маляўнічыя краявіды. Такім чынам за два сезоны колькасць аздараўленчых баз вырасла з 35 да 65. Адпаведна, і дзетак у іх адпачыла значна больш. Па словах **першага намесніка начальніка галоўнага ўпраўлення адукацыі Гродзенскага аблвыканкама Галіны КУРГАНСКАЙ,** у рэзерве яшчэ 15 такіх школ, усе яны знаходзяцца каля лясоў і азёраў.

— Аб'ёмы аздараўлення растуць, — падкрэсліла яна. — Сёлета мы аздаравім 60 тысяч дзяцей ад 6 да 16 гадоў. Гэта на 12 % больш, чым летась. Усе летнікі працуюць на поўную магутнасць. Налета плануем аздаравіць 70 тысяч дзетак. Рэзерв ёсць. Будзем прапанаваць гродзенцам ехаць на аздараўленне ў іншыя раёны, а не ствараць ажыятаж у прыгарадных летніках.

ЗМЕНА З РОБАТАМІ, ПАГРАНІЧНЫ АТРАД І ЮНЫЯ ЛЯСНІЧЫЯ

Насамрэч у школьнікаў вобласці ёсць нямала альтэрнатыў у выбары летняга адпачынку. Многія аддаюць перавагу профільнаму кірунку.

Напрыклад, у Лойкаўскай сярэдняй школе працуе палатачны перасовачны летнік «Следапыт». Сёлета яго ўдзельнікі за дзевяць дзён прайшлі амаль 80 кіламетраў. Са сваіх паходаў яны прынеслі экспанаты ў школьны музей.

Гродзенскі раён — прыгранічны. Школьнікі ахвотна едуць у летнікі, якія працуюць на памежных заставах. Іх створана 19. Як расказаў **дырэктар патрыятычнага летніка Рацічкай СШ Максім ЦЯЦЕРСКІ,** перш-наперш сюды бяруць праблемных дзяцей і дзяцей з малазабяспечаных сем'яў. Палаткі ставяцца на самой тэрыторыі заставы, дзеці вучацца разбіраць і збіраць зброю, авалодваюць навыкамі следапытаў. Для многіх гэта першы крок у будучую прафесію.

У Скідзелі прышкольны летнік аб'яднаў 60 аматараў робататэхнікі. Школьнікі сталі пераможцамі першага абласнога конкурсу і прынялі ўдзел у фестывалі ў Мінску. Важна, што летнік з IT-ухілам працуе на бюджэтнай аснове.

У рамках летняй змены арганізаваны атрад юных ляснічых у аграгарадку Індура Гродзенскага раёна. Трапіць у яго не проста, бо мясцовае лясніцтва плаціць школьнікам за пасадкі і розныя іншыя работы. Гэта і заробак, і аздараўленне адначасова.

Профільны летнік «Навука» сабраў школьную інтэлектуальную эліту вобласці ў Парэцкай школе-інтэрнаце. Дарэчы, аб'ект задзейнічаны на ўвесь сезон.

Профільныя летнікі становяцца ўсё больш прывабнымі, бо дзяцей аб'ядноўваюць агульныя інтарэсы і цікавыя справы. Гэта перспектыўны напрамак, і ён будзе развівацца, запэўнілі спецыялісты адукацыі.

ПАЛЕПШЫЦЬ АБСТАЛЯВАННЕ І АДКРЫЦЬ БАСЕЙН

У ліку «болевых» пунктаў дэпутаты адзначылі некалькі момантаў.

Дэпутат гарадскога Савета, галоўны ўрач 1-й дзіцячай паліклінікі Гродна Ірына Луканская звярнула ўвагу на аздараўленне дзяцей, якія маюць хранічную паталогію. Яна прапанавала ўвесці санаторныя змены ў спецыялізаваных школах-інтэрнатах. Напрыклад, у Азёрскай санаторнай школе-інтэрнаце можна прымаць дзетак са скаліёзам. У школе пяць гадоў не працуе басейн, а вада вельмі спрыяльна дзейнічае на мышцы. Была агучана прапанова яго адрамантаваць. Ужо некалькі гадоў аб'ект не трапляе ў абласную інвестпраграму, магчыма, дэпутатам удасца ўключыць яго ў спіс. Ёсць патрэба і ў медыцынскім пераабсталяванні спецыялізаваных школьных устаноў.

Старшыня Гродзенскага абласнога Савета дэпутатаў Ігар ЖУК звярнуў увагу на ўдасканаленне дзіцячага адпачынку.

— Сёлета на падрыхтоўку аздараўленчага сезона ў вобласці затрачана больш за мільён рублёў. Працуе каля тысячы летнікаў розных тыпаў. Мы цалкам ахапілі дзяцей-сірот, але ёсць катэгорыя, якая патрабуе большай увагі, — гэта дзеці-інваліды. З іх праходзіць аздараўленне толькі 24 %. У «Сузор'і» будзе аздароўлена 15 чалавек. Трэба ўдасканальваць гэты кірунак. Дэпутаты павінны садзейнічаць развіццю сістэмы аздараўлення, прадугледжваць на гэта сродкі пры размеркаванні бюджэту ў раёнах, — падкрэсліў ён.

Члены абласной асацыяцыі мясцовых Саветаў выйшлі з ініцыятывай забеспячэння бясплатнага праезду школьнікам, якія ў летні час наведваюць прышкольныя летнікі. Такое пажаданне выказалі многія бацькі. На сённяшні дзень бясплатны праезд дзейнічае па 30 чэрвеня. У некаторых рэгіёнах, у тым ліку ў сталіцы, такія льготы для школьнікаў ужо дзейнічаюць.

Маргарыта УШКЕВІЧ.

МЯСЦОВАЕ САМАКІРАВАННЕ

РЭГІСТРАЦЫЙНАЕ ПАСВЕДЧАННЕ № 15 ад 17 лютага 2009 года выдадзена Міністэрствам інфармацыі Рэспублікі Беларусь.
Заснавальнікі: Савет Рэспублікі Нацыянальнага сходу Рэспублікі Беларусь, Палата прадстаўнікоў Нацыянальнага сходу Рэспублікі Беларусь, рэдакцыйна-выдавецкая ўстанова «Выдавецкі дом «Звязда».

Дырэктар — галоўны рэдактар СУХАРУКАЎ Павел Якаўлевіч.
Адказны за выпуск: АНУФРЫЕВА В. А.

Грамадскі савет: **ПАПКОЎ А.А.,** старшыня Пастаяннай камісіі Савета Рэспублікі Нацыянальнага сходу Рэспублікі Беларусь па рэгіянальнай палітыцы і мясцовым самакіраванні; **ЦУПРЫК Л.А.**, старшыня Пастаяннай камісіі Палаты прадстаўнікоў Нацыянальнага сходу Рэспублікі Беларусь па дзяржаўным будаўніцтве, мясцовым самакіраванні і рэгламенце; **ПАПКО В.М.**, намеснік старшыні Пастаяннай камісіі Палаты прадстаўнікоў Нацыянальнага сходу Рэспублікі Беларусь па міжнародных справах; **БЕЛЯКОЎ А.Э.**, намеснік старшыні Пастаяннай камісіі Савета Рэспублікі Нацыянальнага сходу Рэспублікі Беларусь па адукацыі, навуцы, культуры і сацыяльным развіцці; **ПАНАСЮК В.В.**, старшыня Мінскага гарадскога Савета дэпутатаў; **ДРЫЛЁНАК Т.Л.**, старшыня Лёзненскага раённага Савета дэпутатаў; **СУШЧАНКА М.Л.**, старшыня Глушанскага пасялковага Савета дэпутатаў Бабруйскага раёна.

Выдавец — рэдакцыйна-выдавецкая ўстанова «Выдавецкі дом «Звязда»

АДРАС РЭДАКЦЫІ:
220013, г. Мінск, вул. Б. Хмяльніцкага, 10-а.

КАНТАКТНЫ ТЭЛЕФОН 292 44 12;
e-mail: info@zviazda.by

Газета аддрукавана ў Рэспубліканскім унітарным прадпрыемстве «Выдавецтва «Беларускі Дом друку». ЛП № 02330/106 ад 03.04.2009. 220013, г. Мінск, пр. Незалежнасці, 79.

Тыраж 20.008. Нумар падпісаны ў 19.30 9 жніўня 2018 года.