РЭЗЕРВЫ ДЛЯ ІНТЭГРАЦЫІ

МС

МОЛАДЗЬ БЕЛАРУСІ І РАСІІ ПРА ПЕРСПЕКТЫВУ СУПРАЦОЎНІЦТВА

МС

Выдаецца з 9 жніўня 1917 г.

Родная газета на роднай мове

ЗВЯЗДА

19 КАСТРЫЧНІКА 2018 г.
ПЯТНІЦА
№ 202 (28818)

9-24 стар. МЯСЦОВАЕ САМАКІРАВАННЕ +TVПРАГРАМА

ГАЗЕТА ДЛЯ ВЫБАРШЧЫКАЎ І ДЭПУТАТАЎ МЯСЦОВЫХ САВЕТАЎ

ЦЫТАТА ДНЯ

Уладзімір КУХАРАЎ, намеснік прэм'ер-міністра:

«Пытанні, з якімі сёння сутыкаюцца кіраўнікі прадпрыемстваў будаўнічай галіны, патрабуюць кардынальных рашучых мер. Калі іх не прымаць цяпер, то ў найбліжэйшай будучыні мы сутыкнёмся з сур'ёзнымі праблемамі. У прыватнасці, неабходна праводзіць раннюю і на глыбокім узроўні прафарыентацыйную работу сярод школьнікаў. Выкарыстоўваць для гэтага ў тым ліку сучасныя тэхналогіі. Асаблівую ўвагу варта ўдзяляць навучальным праграмам устаноў адукацыі, дзе рыхтуюць будучых спецыялістаў. Яны патрабуюць сур'ёзнага перагляду, насычэння актуальнай інфармацыяй, падрыхтаванай пры падтрымцы работнікаў вытворчасці, каб на выпуску малады спецыяліст выходзіў сапраўды гатовым да працы. Мы не можам траціць велізарныя бюджэтныя грошы і вучыць таму, што ў жыцці не спатрэбіцца. Гэтаму пытанню павінна быць удзелена самая сур'ёзная ўвага».

ДРУЦКІ ПАШТАЛЬЁН

Фота Анатоля КЛЕШЧУКА.

У Друцкім аддзяленні сувязі Талачынскага раёна толькі адзін супрацоўнік — Алена ДУНАЕВА *(на фота)*. Яна сумяшчае абавязкі і начальніка ўстановы, і паштальёна. Наогул, Алена працуе ў сферы сувязі болей за пятнаццаць гадоў. Штодня яна з паштарскай сумкай на плячы шпацыруе па родным старажытным Друцку, разносячы карэспандэнцыю і перыёдыку.

КОРАТКА

- **Расія дадаткова пералічыць Беларусі 27 млрд расійскіх рублёў (больш за $400 млн) у якасці экспартных пошлін з-за росту цэн на нафту.**
- Васямнаццаць беларускіх мультфільмаў увайшлі ў конкурсную праграму XXI Міжнароднага фестывалю анімацыйных фільмаў «Анімаёўка-2018», які пройдзе 26—28 кастрычніка ў Магілёве.
- **У Баранавіцкім раёне на трасе М1 перакулілася фура з яблыкамі.**

Сезонны рынак

«І ПАГАВАРЫЎ, І КАПЕЙЧЫНУ ЗАРАБІЎ»

Наколькі запатрабаваны бясплатныя гандлёвыя месцы для пажылых

Ужо некалькі гадоў у Мінску на рынках выдзяляюцца бясплатныя гандлёвыя месцы для пенсіянераў і інвалідаў. Тут можна рэалізаваць лішкі ўраджаю. Сёлета такую магчымасць даюць 16 сталічных рынкаў. А ці ёсць попыт з боку саміх пажылых людзей? Якую садавіну і агародніну вязуць пенсіянеры на продаж, што рабіць з кабачкамі, калі за дзень іх не паспелі разабраць, і ці хапае месцаў за прылаўкамі ўсім ахвотным, мы даведаліся на Камароўцы.

Сёння на бясплатных месцах на сезонным рынку гандлюе 40 прадаўцоў. Яблыкі ёсць ледзь не ў кожнага. Але, кажуць, з-за таго, што ў гэтым годзе ўраджай вялікі, іх слаба бяруць.

— Кабачкі вельмі танна аддаём — па рубель пяцьдзясят за кілаграм, — дзеліцца пенсіянерка Ганна Пятроўна. Яе ўчастак знаходзіцца ў вёсцы Залессе Дзяржынскага раёна.

— Сама ўсё вырошчваю — бачыце, рукі якія, — паказвае бабуля спрацаваныя далоні. На прылаўку перад ёй ляжаць грушы, стаяць кабачкі з малінай. — А бачыце, якая цыбуля-прыгажуня? Шалот называецца. Вельмі смачная, салодкая, хутка гатуецца. Пад адным карчом расце да дзевяці штук — самі наверх вылазяць.

Гандлюе Ганна Пятроўна даўно. Як выйшла на пенсію, так і стала ездзіць са сваім таварам на рынак. А дагэтуль працавала на Мінскім прыборабудаўнічым заводзе імя Леніна (цяперашні «Амкадор-Белвар») — на вытворчасці друкаваных плат.

У прадаўцоў жанчына пайшла, каб дапамагаць дзецям і ўнукам. «Гэта стымул жыцця. А што нам, старым, трэба?»

Фота Ганны ЗАНКАВІЧ.

Аляксандра Захараўна ЛАЗУКА любіць стаяць на рынку.

Яе суседка па прылаўку Аляксандра Захараўна Лазука бядуе: вырасціць лягчэй, чым прадаць. Вось у яе гарбузоў сёлета — цэлыя вагоны. Прадае па 50 капеек за кіло. А дагэтуль 80 штук здала скупшчыкам усяго па пяць капеек за кілаграм. «Не бралі даражэй», — тлумачыць.

У Аляксандры Захараўны 25 сотак у Слуцкім раёне. За лета нарасціла там часнаку, бульбы, фасолі, насушыла мех семак.

СТАР. 4

ISSN 1990 - 763X

18202>

СПРАВЯДЛІВАСЦЬ ЯК НАЦЫЯНАЛЬНАЯ ІДЭЯ

Ідэолагі павінны разумець праблемы людзей — такое меркаванне выказаў Прэзідэнт Аляксандр Лукашэнка на нарадзе з кіраўніцтвам Адміністрацыі Прэзідэнта Рэспублікі Беларусь, на якой абмеркавалі ключавыя напрамкі работы ведамства.

Фота БелТА.

Размежаванне паўнамоцтваў

У пачатку рабочай сустрэчы беларускі лідар нагадаў, што, як бакі і дамаўляліся раней, сустрэчы з палітычным, эканамічным і сілавым блокамі краіны будуць праходзіць рэгулярна.

Аляксандр Лукашэнка звярнуў увагу, што ў бягучым годзе ўжо двойчы прайшлі пасяджэнні Савета бяспекі Рэспублікі Беларусь.

«Пастаўлены задачы абноўленаму ўраду краіны, — падкрэсліў Прэзідэнт. — Сёння мы ў крыху абноўленым і пашыраным складзе Адміністрацыі Прэзідэнта абмяркуем надзённыя пытанні, якія знаходзяцца ў кампетэнцыі Адміністрацыі».

Беларускі лідар адзначыў, што задача Адміністрацыі — быць маналітным экспертным цэнтрам, дзе выпрацоўваюцца ўзважаныя рашэнні па многіх пытаннях. Паводле яго слоў, не варта замахвацца на выпрацоўку рашэнняў па ўсіх пытаннях нават зыходзячы з колькаснага складу. «Вы павінны займацца сваёй справай, — адзначыў Прэзідэнт. — Я раблю на гэтым акцэнт, таму што з ранейшым складам урада, ды і з цяперашнім у вас ужо пачынаюцца нейкія, як у народзе кажуць, «цёркі», блытаніна. Вось гэтага быць не павінна».

У сваю чаргу найважнейшыя эканамічныя моманты будуць разглядацца ва ўрадзе і адпаведныя рашэнні будуць выпрацоўвацца там жа.

Такім чынам, Адміністрацыя выступае ў якасці фільтра па мностве пытанняў. Яна не можа змяніць рашэнні ўрада, але павінна звярнуць увагу беларускага лідара на тыя аспекты, якія разыходзяцца з патрабаваннямі і ўказаннямі Прэзідэнта.

Аляксандр Лукашэнка дадаў, што тое ж самае датычыцца і сілавога блока краіны: для гэтага існуе Дзяржаўны сакратарыят Савета бяспекі. Паводле яго слоў, хай ён і невялікі па складзе, але яго спецыялісты лепш разбіраюцца і разумеюць, якім чынам рэалізоўваць указанні і даручэнні Прэзідэнта як галоўнакамандуючага.

«Размежаванне паўнамоцтваў — гэта важнае пытанне. Але тое, што ўсе пытанні павінны праходзіць праз Адміністрацыю Прэзідэнта — гэта факт. Нікому не забараняецца звярнуць маю ўвагу нават на ваенныя пытанні, калі вы бачыце, што з вашага пункту гледжання там нешта не так», — растлумачыў кіраўнік дзяржавы.

Служыць — людзям

«Адной з ключавых функцый Адміністрацыі застаецца пастаяннае ўдасканаленне кадравай палітыкі на ўсіх узроўнях. Гэта мае нязменнае патрабаванне, асабліва ў дачыненні да асоб, уключаных у кадравы рэестр Прэзідэнта. Вось гэта ўжо ваш хлеб. Гэта ваш хлеб, пытанні кадравыя, — падкрэсліў Аляксандр Лукашэнка. — Вы — тыя, хто павінен неадкладна рэагаваць на любыя змены сітуацыі ў палітычнай, эканамічнай, сацыяльнай і іншых сферах. Выпрацоўваць і акумуляваць самыя перадавыя ідэі, неабходныя для развіцця краіны. Людзей абыякавых тут быць не можа».

Прэзідэнт выказаў незадаволенасць узроўнем работы Адміністрацыі па кадрах: «Узровень вашай работы па кадрах мяне не натхняе, калі ўжо гаварыць шчыра. Працуеце вы пакуль слаба».

Звяртаючыся да прысутных, Прэзідэнт нагадаў, як імкліва, часам непрадказальна, мяняецца сітуацыя ў свеце, а ўслед за ёй і свядомасць людзей. На думку кіраўніка дзяржавы, першымі гэта павінны адчуваць людзі, якія працуюць у ідэалагічнай вертыкалі.

«Гэта адна з галоўных умоў стабільнасці ў грамадстве і аснова для далейшага развіцця. Ідэолагі павінны ўмець працаваць з насельніцтвам, разумець праблемы людзей, дакладна і дзейсна адказваць на ўсе магчымыя выклікі», — падкрэсліў ён.

Прэзідэнт таксама выказаў пажаданне, каб работа ў сферы ідэалогіі ажыццяўлялася больш сістэмна: «Не ў захапленні я і ў гэтым плане. Прынамсі, сістэмы ў гэтай справе пакуль няма».

Галоўнае патрабаванне ў рабоце палітычнага блока — сумленнае і справядлівае стаўленне да людзей. «Мы з вамі даўно ўдзяляем увагу менавіта гэтаму пытанню. І ў аснову нашай палітыкі — я заўсёды гэта вам казаў і патрабаваў ад вас — трэба пакласці, і ў нас заўсёды гэта было, пытанні справядлівасці», — сказаў ён.

Беларускі лідар адзначыў, што асаблівая роля ў рэалізацыі гэтых пытанняў адведзена памочнікам Прэзідэнта. Акцэнт у іх рабоце — грамадска-палітычная і сацыяльна-эканамічная сітуацыя ў рэгіёнах, абстаноўка ў кожным канкрэтным калектыве.

Прэзідэнт пацікавіўся ў прысутных, як працуе мясцовая ўлада, якія праблемы хвалююць жыхароў рэгіёнаў. «Вы павінны валодаць сітуацыяй і своечасова рэагаваць на тое, што адбываецца, больш таго, ажыццяўляючы кадравую палітыку — а вы яшчэ і інспектары па кадрах у кожным рэгіёне, — кадры трэба ацэньваць менавіта з гэтых пазіцый, як развіваецца сацыяльна-эканамічная сітуацыя ў тым ці іншым рэгіёне, якая тут роля кадраў», — адзначыў кіраўнік дзяржавы.

Аляксандр Лукашэнка дадаў, што хацеў бы пачуць ацэнку стану спраў на месцах.

Працаваць — камандай

«У сферы эканомікі, як і раней, ваша задача — глыбокі аналіз усіх прапанаваных рашэнняў, — нагадаў кіраўнік дзяржавы. — Ацэнка іх адпаведнасці дзяржаўнай сацыяльнай палітыцы. Тое, пра што я кажу. Аналіз іх уплыву перш за ўсё на чалавека, на развіццё галін, рэгіёнаў і краіны ў цэлым».

Акрамя таго, адным з найважнейшых напрамкаў дзейнасці Адміністрацыі з'яўляецца экспертна-прававая работа і каардынацыя дзейнасці дзяржаўных органаў у сферы права. Беларускі лідар адзначыў, што тут сёння добра зарэкамендавала практыка прыцягнення грамадскасці і экспертных саветаў да абмеркавання праектаў прававых актаў, паколькі калі нешта не ўбачаць распрацоўшчыкі, то слабыя месцы ў дакуменце ім заўсёды падкажа народ.

У якасці прыкладу Прэзідэнт прывёў канцэпцыю закона «Аб супрацьдзеянні хатняму гвалту», якая не толькі падверглася крытыцы з яго боку, але і выклікала абурэнне ў шырокіх колах насельніцтва. «Варта і надалей выносіць найбольш значныя дакументы на суд грамадскасці», — адзначыў кіраўнік дзяржавы.

«Але не так, як нядаўна мне дакладваюць: Канстытуцыйнаму суду няма чым больш заняцца — яны пачалі абараняць адвакатаў. Бяру дакументы, гляджу, як праходзіла пасяджэнне Канстытуцыйнага суда. Аказваецца, аж цэлы намеснік ваш (намеснік кіраўніка Адміністрацыі Прэзідэнта. — **«Зв.»**) там быў . І тым не менш працэс запушчаны. Ужо за двое сутак літаральна ўнеслі праект закона на ўзроўні Мінюста. У мяне адразу пытанне: вам, што, больш няма чым займацца разам з Канстытуцыйным судом? — выказаў меркаванне беларускі лідар. — Чым адрозніваюцца, дапусцім, адвакаты, якіх вы там пачалі асобна выводзіць як касту і абараняць, рабіць іх у нейкай частцы недатыкальнымі? Чым яны адрозніваюцца ад вас, ад іншых дзяржаўных служачых? Чым яны адрозніваюцца ад суддзяў, прадстаўнікоў пракуратуры, следчых органаў? Вы хочаце запусціць гэты махавік? Каб потым прыйшлі пракуроры і сказалі: нам таксама патрэбныя нейкія ўмовы, калі мы дзесьці пракалоліся або праколемся. Усе ў краіне перад законам роўныя!»

На думку Аляксандра Лукашэнкі, вельмі важна забяспечваць аднастайнае прымяненне заканадаўчых актаў. «І галоўнае, каб мы дакладна разумелі, што ўсе блокі ўлады ў краіне павінны працаваць зладжана, павінна быць поўнае ўзаемадзеянне», — дадаў беларускі лідар.

Ад кіраўніцтва Адміністрацыі ён чакае эфектыўнай каманднай работы і беспярэчнага выканання сваіх даручэнняў.

***

Кіраўнік Адміністрацыі Прэзідэнта Наталля Качанава адзначыла, што ў мэтах выканання даручэнняў лідара краіны самая пільная ўвага ўдзяляецца пытанням удасканалення кадравай і ідэалагічнай палітыкі, дэбюракратызацыі дзяржаўнага апарату.

З улікам гэтага ў рэгіёнах праведзены сустрэчы з усімі старшынямі рай- і гарвыканкамаў. Ім дадзены асноўныя патрабаванні ў рабоце, пастаўлены задачы, якія неабходна вырашаць мясцовым органам улады. Найбольш актуальнай задачай для Адміністрацыі застаецца павышэнне прафесійнага ўзроўню і эфектыўнасці работы самой Адміністрацыі.

«Умацаванне кадравага патэнцыялу найбольш падрыхтаванымі і адказнымі спецыялістамі, якія разумеюць значнасць ускладзеных на іх задач. За апошні час праведзена замена начальнікаў галоўных упраўленняў (ідэалагічнага, арганізацыйнага). Актыўна абнаўляецца кіруючы склад на ключавых дзяржаўных пазіцыях. Так, за апошні год праведзена ратацыя 140 службовых асоб, якія знаходзяцца ў кадравым рэестры кіраўніка дзяржавы», — сказала Наталля Качанава.

Уладзіслаў ЛУКАШЭВІЧ.

ЭКСПАРТ РАСЦЕ

Пра гэта журналістам расказаў міністр замежных спраў Беларусі Уладзімір МАКЕЙ па выніках рабочай сустрэчы з кіраўніком дзяржавы.

Паводле яго слоў, Аляксандр Лукашэнка быў азнаёмлены з вынікамі работы Міністэрства замежных спраў у сферы знешнеэканамічнай дзейнасці. «Гэта наша галоўная задача, якой Прэзідэнт заўсёды ўдзяляе вялікую ўвагу. У цэлым было адзначана, што тэндэнцыя па росце экспарту захоўваецца. Па выніках года мы выйдзем, вядома ж, на станоўчы рэзультат. Праўда, ідзе некаторае запаволенне тэмпаў росту экспарту, але ў цэлым мы чакаем пазітыўных вынікаў года, звязаных са знешнеэканамічнай дзейнасцю», — адзначыў кіраўнік знешнепалітычнага ведамства краіны.

Уладзімір Макей таксама расказаў, што асаблівую ўвагу Прэзідэнт звярнуў на тое, каб «напружваліся ўсе» — і рэгіёны, і адпаведныя галіновыя міністэрствы, і, вядома ж, кіраўнікі замежных устаноў. Па завяршэнні года будзе дадзена ацэнка кожнаму персанальна ў тым, што датычыцца выканання задач па экспарце беларускіх тавараў за мяжу.

Акрамя таго, Уладзімір Макей праінфармаваў Аляксандра Лукашэнку аб выніках удзелу кіраўніка МЗС у сустрэчы міністраў замежных спраў краін Еўрасаюза і Усходняга партнёрства, якая нядаўна прайшла ў Люксембургу. У прыватнасці, было даложана аб рабоце над тымі дакументамі, якія цяпер адпрацоўваюцца з Еўрапейскім саюзам, — гэта прыярытэты партнёрства, пагадненне аб аблягчэнні візавага рэжыму, аб рэадмісіі.

«У цэлым ёсць зрухі, прычым істотныя, па ўсіх дакументах. На жаль, не па нашай віне перыядычна з'яўляюцца новыя нюансы, якія патрабуюць дадатковага часу для аналізу, удакладненняў і прыняцця рашэнняў. Таму мы будзем спакойна працаваць над гэтымі дакументамі, зыходзячы з таго, што нашы нацыянальныя інтарэсы павінны быць выкананы. Але паўтаруся: зрухі ёсць, — падкрэсліў ён. — І ёсць дакладная ўстаноўка кіраўніка дзяржавы адносна працягу курсу на развіццё нармальных, у першую чаргу гандлёва-эканамічных, палітычных і гуманітарных, адносін з Еўрапейскім саюзам, які з'яўляецца нашым другім па важнасці гандлёва-эканамічным партнёрам».

Уладзімір Макей далажыў Прэзідэнту аб будучым графіку знешнепалітычных сустрэч, візітаў замежных прадстаўнікоў у Беларусь, а таксама візітаў кіраўніка дзяржавы за мяжу. Так, канец года ў гэтым плане ў Аляксандра Лукашэнкі абяцае быць насычаным.

Беларускаму лідару было дэталёва даложана аб падрыхтоўцы найбліжэйшага Форуму рэгіёнаў Беларусі і Украіны, які пройдзе 25—26 кастрычніка ў Гомелі. У рамках мерапрыемства плануецца падпісанне шэрагу пагадненняў, кантрактаў на некалькі дзясяткаў мільёнаў долараў. Па словах міністра замежных спраў, нявырашаных пытанняў у гэтым кірунку ў прынцыпе няма. У сваю чаргу беларускі лідар даручыў, каб гэтая падзея была арганізавана на найвышэйшым узроўні.

Кіраўнік знешнепалітычнага ведамства ў сваім дакладзе праінфармаваў Прэзідэнта аб падрыхтоўцы да яшчэ аднаго важнага мерапрыемства — сустрэчы асноўнай групы Мюнхенскай канферэнцыі па бяспецы, якая адбудзецца 31 кастрычніка і 1 лістапада ў Мінску. Уладзімір Макей адзначыў, што свой удзел пацвердзілі шэраг высокапастаўленых асоб, сярод іх — прэзідэнты, прэм'ер-міністры, міністры замежных спраў, прадстаўнікі спецслужбаў, кіраўнікі аналітычных супольнасцяў. Паводле яго слоў, парадак дня вельмі актуальны: як пазбегнуць далейшага нагнятання канфрантацыі, якая сёння існуе ў рэгіёне. Аляксандр Лукашэнка ў сувязі з гэтым таксама даў адпаведныя даручэнні.

Уладзіслаў ЛУКАШЭВІЧ.

Парламенцкі дзённік

ДОСВЕД СЯБРА — ДОБРЫ ДОСВЕД

Дзеля абмену вопытам дзейнасці ў сацыяльнай сферы парламентарыі з Кітая прыехалі ў Беларусь. Учора яны сустрэліся са сваімі беларускімі калегамі ў Палаце прадстаўнікоў.

Баляслаў ПІРШТУК, намеснік старшыні Палаты прадстаўнікоў Нацыянальнага сходу, адзначыў: «Мы, безумоўна, пільна сочым за сітуацыяй, якая адбываецца ў Кітаі. Нас вельмі радуюць і здзіўляюць перш за ўсё тэмпы росту эканомікі вашай краіны». Дэпутат расказаў, што азнаёмлены з той амбіцыйнай задачай, якая стаіць перад кітайскім народам у найбліжэйшай перспектыве. Пры гэтым ён заўважыў, што відаць, як растуць не толькі «лічбы» (тавараабарот і іншае), але і ўзровень дабрабыту людзей, і дадаў, што прыкладна такія ж задачы стаяць і перад нашай краінай. Узаемнае вывучэнне вопыту дапаможа прасоўваць агульныя інтарэсы.

Кітайскую дэлегацыю падчас візіту чакае насычаная праграма, беларускі бок таксама цікавяць кітайскія напрацоўкі ў сацыяльным сектары. **ЖЭНЬ Сяньлян, намеснік старшыні Камітэта па сацыяльным будаўніцтве Усекітайскага сходу народных прадстаўнікоў Кітая**, расказаў, што камітэт займаецца пытаннямі працаўладкавання і сацыяльнага забеспячэння насельніцтва, а таксама абаронай правоў і інтарэсаў спецыяльных груп. Жэнь Сяньлян акцэнтаваў, што ёсць моманты, у якіх кітайскаму боку было б цікава павучыцца ў беларускага, — гэта экалогія і сацыяльнае будаўніцтва.

Дарэчы, Кітай самы вялікі эканамічны партнёр Беларусі ў Азіі. За студзень — жнівень гэтага года тавараабарот паміж краінамі склаў амаль 2,3 мільярда долараў. Гэта 122 % да адпаведнага перыяду 2017-га, прычым амаль сінхронна падраслі і экспарт, і імпарт.

Надзея АНІСОВІЧ.

НАЗІРАЕЦЦА НОВАЯ ХВАЛЯ ЦІКАВАСЦІ ДА ПЕРШАЙ СУСВЕТНАЙ ВАЙНЫ

Гэтымі днямі Выдавецкі дом «Звязда» сумесна з прэс-цэнтрам Дома прэсы правёў круглы стол на тэму «Вынікі і наступствы Першай сусветнай вайны для Беларусі».

У ім прынялі ўдзел знаныя даследчыкі нашай краіны, навуковы інтарэс якіх скіраваны менавіта на дадзеную тэму. Гэта доктар гістарычных навук, прафесар Беларускага культурнага цэнтра духоўнага Адраджэння Анатоль Шаркоў, вучоны сакратар Інстытута гісторыі НАН Беларусі, кандыдат гістарычных навук, дацэнт Андрэй Салаўянаў, вядучы навуковы супрацоўнік Інстытута гісторыі НАН Беларусі, кандыдат гістарычных навук, дацэнт Міхаіл Смалянінаў, загадчык аддзела навейшай гісторыі Беларусі Інстытута гісторыі НАН Беларусі, кандыдат гістарычных навук, дацэнт Сяргей Трацяк, вядучы навуковы супрацоўнік Інстытута гісторыі НАН Беларусі, кандыдат гістарычных навук, дацэнт Валянцін Мазец, гісторык, лаўрэат прэміі «За духоўнае адраджэнне», аўтар праекта «У пошуках страчанага» Уладзімір Ліхадзедаў, кандыдат гістарычных навук, дацэнт кафедры новай і навейшай гісторыі Беларусі гістарычнага факультэта БДУ Аляксандр Бурачонак, кандыдат гістарычных навук, дацэнт кафедры новай і навейшай гісторыі Беларусі гістарычнага факультэта БДУ Андрэй Максімчык. Мадэратарам круглага стала выступіў дырэктар-галоўны рэдактар Выдавецкага дома «Звязда» Павел Сухарукаў.

Як адзначыў Андрэй Салаўянаў, у апошні час назіраецца вялікі рост цікавасці да тэмы Першай сусветнай вайны, таму невыпадкова прысутныя выбралі для абмеркавання менавіта яе.

— Вялікая колькасць супрацоўнікаў Інстытута гісторыі займаецца даследаваннем Першай сусветнай вайны, — адзначае Салаўянаў. — Да таго ж мы рады таму, што да нас прыходзяць маладыя супрацоўнікі, аспіранты, якія хочуць займацца менавіта Першай сусветнай. Яны знаходзяць штосьці новае і ў той жа час працягваюць традыцыі акадэмічнай школы. У апошні час гэта тэма набыла другое дыханне, бо ў савецкі перыяд яна даследавалася менш. Страты ў гэтай вайне былі не такія вялікія, як падчас Вялікай Айчыннай. Мы рады таму, што нашы суседзі, калегі з іншых краін таксама цікавяцца тэмай Першай сусветнай вайны. Яны прыязджаюць да нас, прапаноўваюць новыя праекты, якія мы сумесна імкнёмся рэалізаваць.

Падрабязную справаздачу з круглага стала чытайце ў наступных нумарах «Звязды».

Ніна ШЧАРБАЧЭВІЧ.

Расказаць пра тое, што хвалюе

Традыцыйныя прамыя тэлефонныя лініі адбудуцца 20 кастрычніка ў аблвыканкамах і Мінгарвыканкаме. З 9.00 да 12.00 на званкі будуць адказваць:

✓ намеснік старшыні БРЭСЦКАГА аблвыканкама Алег Іванавіч ВЯЛІЧКА.
Тэл. 8 016 221 31 21;

✓ кіраўнік спраў ВІЦЕБСКАГА аблвыканкама Аляксандр Уладзіміравіч СЫСОЕЎ.
Тэл. 8 021 222 22 22;

✓ намеснік старшыні ГОМЕЛЬСКАГА аблвыканкама Андрэй Васілевіч КАНЮШКА.
Тэл. 8 023 233 12 37;

✓ кіраўнік спраў ГРОДЗЕНСКАГА аблвыканкама Ігар Андрэевіч ПАПОЎ.
Тэл. 8 015 273 56 44;

✓ першы намеснік старшыні МАГІЛЁЎСКАГА аблвыканкама Алег Іванавіч ЧЫКІДА.
Тэл. 8 022 250 18 69;

✓ намеснік старшыні МІНСКАГА аблвыканкама Іван Станіслававіч МАРКЕВІЧ.
Тэл. 8-017 500 41 60;

✓ намеснік старшыні МІНСКАГА гарвыканкама Ігар Віктаравіч ЮРКЕВІЧ.
Тэл. 8 017 222 44 44.

ШТО Ў СВЕЦЕ РОБІЦЦА

Прызначана пасмяротная экспертыза юнаку, які ўчыніў у керчанскім каледжы выбух і стральбу

Гаворка ідзе не толькі аб псіхолага-псіхіятрычнай экспертызе, але і аб судова-медыцынскіх і балістычных.

Экспертыза прызначаецца для ўстанаўлення псіхалагічных асаблівасцяў чалавека, а таксама матываў дзеянняў, зробленых пры злачынстве. Пра гэта паведаміла афіцыйны прадстаўнік Следчага камітэта Расіі Святлана Пятрэнка.

Нагадаем, што ў сераду днём 18-гадовы Уладзіслаў Раслякоў, студэнт керчанскага політэхнічнага каледжа, адкрыў стральбу і здзейсніў выбух у навучальнай установе. Ахвярамі трагедыі стаў 21 чалавек, больш як 50 былі шпіталізаваны, 10 з іх знаходзяцца ў цяжкім стане ў рэанімацыі. Крымінальная справа, распачатая па артыкуле «Тэракт», пазней была перакваліфікавана на артыкул «Забойства». У Крыме з чацвярга аб'яўлена трохдзённая жалоба.

Лаўроў разлічвае, што ў НАТА «хопіць розуму» не дапусціць вялікай вайны

Кіраўнік МЗС Расіі Сяргей Лаўроў мяркуе, што ў НАТА «хопіць розуму» не дапусціць вялікай вайны, аднак без нармальнага дыялогу з Расіяй рызыкі ненаўмысных інцыдэнтаў значна ўзраслі.

Пра гэта ён сказаў у інтэрв'ю RT France, Paris Match і Le Figaro, адказваючы на пытанне аб тым, ці не ствараюць вучэнні НАТА ва Усходняй Еўропе пагрозу пачатку трэцяй сусветнай вайны.

Міністр нагадаў, што члены Савета Расія — НАТА сустракаліся за апошнія два гады тры разы, прычым без якога-небудзь выніку. Па словах міністра, прадстаўнікі Альянсу былі гатовыя абмяркоўваць толькі Украіну.

«Я стараюся заставацца ў рамках правіл прыстойнасці, але гэта азначае толькі адно: што Савет Расія — НАТА хацелі выкарыстаць як чарговы інструмент абвінавачванняў нас ва ўсіх смяротных грахах і як чарговы спосаб задаволіць капрызы нашых украінскіх суседзяў, якія спяць і бачаць, каб санкцыі вечна станавіліся больш жорсткімі, каб Расія была пастаянна пад агнём крытыкі», — дадаў ён. На думку Лаўрова, адмова НАТА ад дыялогу з Расіяй тлумачыцца ўплывам ЗША, якія ў рамках санкцыйных законаў забаранілі Пентагону кантакты з Расіяй.

Парламент Малдовы не падтрымаў унясенне ў канстытуцыю пункта аб еўраінтэграцыі

Парламент Малдовы не падтрымаў папраўкі ў канстытуцыю, якія называюць еўрапейскую інтэграцыю стратэгічнай мэтай развіцця краіны. На пасяджэнні ў чацвер дакумент атрымаў толькі 54 з неабходных 67 галасоў у 101-месным парламенце.

Згодна з дакументам, у канстытуцыю прапаноўвалася ўнесці пункт аб тым, што «еўрапейская інтэграцыя Рэспублікі Малдова з'яўляецца стратэгічнай мэтай развіцця краіны». З такой ініцыятывай выступіў Уладзімір Плахатнюк, лідар Дэмакратычнай партыі Малдовы, якая кантралюе заканадаўчы орган. Ён растлумачыў, што папраўкі неабходныя, каб забяспечыць курс на еўраінтэграцыю незалежна ад палітычных змен, якія могуць адбыцца ў будучыні.

Супраць змен выступіў прэзідэнт Малдовы Ігар Дадон, які заявіў, што не зацвердзіць папраўкі. Ён звярнуў увагу, што канстытуцыя забараняе абвяшчэнне адной ідэалогіі у якасці дзяржаўнай. На думку Дадона, палажэнні аб еўраінтэграцыі яшчэ больш абвостраць адносіны Кішынёва з непрызнаным Прыднястроўем і Гагаузскай аўтаноміяй, жыхары якіх імкнуцца да ўсходняга знешнепалітычнага вектара.

ИЗВЕЩЕНИЕ О ПРОВЕДЕНИИ ПОВТОРНОГО АУКЦИОНА ПО ПРОДАЖЕ ИМУЩЕСТВА ОАО «БЕЛАЯ РОМАШКА»			
Предмет торгов, краткая характеристика	**Лот № 1** **Капитальное строение, инв. № 450/С-24046** (нежилое здание) общей площадью 415,5 кв. м, кирпичное, 2 этажа, 1926 г. п., **капитальное строение, инв. № 450/С-23995** (водопроводная сеть) общей протяженностью 79 м, **капитальное строение, инв. № 450/С-23996** (электрическая сеть) протяженностью 6 м, воздушная, кабель АС 4х16		
Местонахождение имущества: **Гродненская обл., Слонимский р-н, г. Слоним, ул. Я. Купалы, д. 13**			
Информация о земельном участке	Площадь 0,0457 га, кадастровый номер 425450100001007441, назначение – для обслуживания зданий по ул. Я. Купалы,13. Ограничения (обременения) прав: земельный участок расположен в охранной зоне водных объектов вне прибрежных полос (0,0457 га), в охранной зоне линий электропередачи напряжением до 1000 вольт (0,0071 га)		
Начальная цена	**52 380 белорусских рублей с учетом НДС**	Сумма задатка (3 %)	**1 571 белорусский рубль**
Обязательное условие аукциона	Вовлечение в хозяйственный оборот в течение 3 лет		
Сведения о продавце: ОАО «Белая Ромашка», г. Слоним, ул. Коссовский тракт, 100, тел. 8 (01562) 4 13 87			
Сведения об организаторе торгов и номер счета для перечисления задатка: Гродненское областное учреждение финансовой поддержки предпринимателей, г. Гродно, ул. Мицкевича, 8, тел. 8(0152) 74 49 11, номер счета BY65BLBB30150500481906001002 в Дирекции ОАО «Белинвестбанк» по Гродненской обл., г. Гродно, ул. Мицкевича, 3, код BLBBBY2X, УНП 500481906			
Срок заключения договора купли-продажи: в течение 30 дней после проведения торгов. **Оплата:** по договоренности сторон			
Торги состоятся 2 ноября 2018 года в 12.00 по адресу: г. Гродно, ул. Мицкевича, 8			
Срок подачи документов для участия в торгах	**По 29 октября 2018 года включительно до 16.00 по адресу: г. Гродно, ул. Мицкевича, 8**		
Условия участия и порядок проведения аукциона на сайте www.fincentr.by, телефоны для справок: 8 (0152) 74 49 11, 77 23 79			
Предыдущая публикация: газета «Звязда» от 11.09.2018 года			

Надвор'е

Сезон шалікаў і пальчатак

На выхадныя замаразкі ўначы і 7—12 цяпла ўдзень

Цёплы антыцыклон, які падарыў нам сонечнае надвор'е, адступае на тэрыторыю Паволжа. А ў апошні дзень працоўнага тыдня да нас у краіну пачне паступаць больш халоднае паветра паўночных шырот. У гэтыя выхадныя дні дажджоў будзе няшмат, але тэмпературны фон істотна панізіцца, паведамілі спецыялісты Рэспубліканскага цэнтра па гідраметэаралогіі, кантролі радыеактыўнага забруджвання і маніторынгу навакольнага асяроддзя Мінпрыроды.

У суботу будзе пераважна без ападкаў, толькі раніцай і ўдзень у некаторых раёнах па паўднёвым захадзе магчымы невялікія дажджы. Уначы і раніцай у некаторых раёнах слабы туман. Тэмпература паветра ўначы чакаецца ад 1 да 8 градусаў цяпла, па поўначы магчымы замаразкі да мінус 3 градусаў. Удзень прагназуецца ад плюс 7 да плюс 13 градусаў, па поўдні — да 15 цяпла. У нядзелю будзе пераважна без ападкаў, толькі ў некаторых раёнах па паўднёвым захадзе краіны магчымы невялікія дажджы. Уначы і раніцай у асобных раёнах слабы туман. Тэмпература паветра ўначы 1—6 цяпла, месцамі, пераважна па паўночным усходзе краіны, замаразкі да нуля — мінус 3 градусаў. Днём будзе ад плюс 6 да плюс 12 градусаў.

Паводле папярэдніх прагнозаў айчынных сіноптыкаў, у панядзелак уначы будзе без ападкаў. А днём атмасферны фронт, які перамяшчаецца з паўночнага захаду Еўропы, абумовіць па паўночным захадзе краіны кароткачасовыя дажджы. Уначы і раніцай месцамі туман. Уначы на большай частцы тэрыторыі чакаюцца замаразкі да нуля — мінус 4, у некаторых раёнах мінімальная тэмпература паветра не апусціцца ніжэй 1—4 цяпла. Удзень прагназуецца ад плюс 6 да плюс 13 градусаў.

Сяргей КУРКАЧ.

Ну і ну!

У кантэйнеры для смецця — 5,4 тысячы долараў

Менавіта ў кантэйнеры знайшла грошы прыбіральшчыца сталічнага гаражнага кааператыва.

У міліцыю звярнулася мінчанка з заявай аб тым, што яна выявіла буйную суму грошай. Правааахоўнікам жанчына растлумачыла, што, прыйшоўшы раніцай на працу, прыступіла да прыборкі ў гаражным кааператыве «Малінаўка». Пры зборы смецця яна ўбачыла пачак грошай. Агульная сума знаходкі склала 5,4 тысячы долараў ЗША. Жанчына стала пытацца ва ўладальнікаў гаражоў, ці не гублялі яны грошы. І пасля таго як гаспадар не быў знойдзены, звярнулася ў міліцыю з просьбай устанавіць уладальніка і перадаць яму знаходку.

Супрацоўнікам міліцыі жанчына прызналася, што думак прысвоіць грошы ў яе нават не ўзнікала. Маскоўскі РУУС г. Мінска праводзіць праверку з мэтай устанаўлення ўладальніка знойдзенай сумы і просіць адгукнуцца тых, хто мае інфармацыю пра асобу гаспадара валюты.

Дзіця зачынілася ў аўтамабілі

Ранкам ратавальнікі Жлобінскага раённага падраздзялення МНС выехалі па паведамленні аб неабходнасці аказання дапамогі па ўскрыцці дзвярэй легкавога аўтамабіля, у якім знаходзілася малалетняе дзіця. Такая сітуацыя склалася на вуліцы Першамайскай у Жлобіне.

На месцы ратавальнікі даведаліся, што бацька дзіцяці завёў легкавік «Форд Фіеста», пасадзіў туды дачку 2017 года нараджэння на пярэдняе сядзенне і пайшоў ачышчаць лабавое шкло. У гэты час дзіця націснула кнопку і заблакіравала ўсе дзверы ў аўтамабілі. Работнікі МНС пры дапамозе шанцавага інструмента ўскрылі дзверы машыны. Дзіця ва ўзросце 1 года і 8 месяцаў не пацярпела, патрэбы ў медыцынскай дапамозе не было.

Ноччу выкраў з крамы пяць ноўтбукаў

У аператыўна-дзяжурную службу Савецкага РУУС г. Мінска паступіла паведамленне аб тым, што ў адной з крам, якая гандлюе тэхнікай, спрацавала сігналізацыя. Па прыбыцці міліцыянераў на месца здарэння былі выяўлены крадзеж пяці ноўтбукаў.

У ходзе аператыўна-вышуковых мерапрыемстваў зламыснік быў устаноўлены: ім аказаўся беспрацоўны раней судзімы 34-гадовы мінчанін, які жыве побач з крамай. Як аказалася, малады чалавек даўно выношваў думкі аб крадзяжы тэхнікі. Уначы ён пракраўся ў краму і прыхапіў пяць ноўтбукаў для далейшага продажу, але паспеў збыць толькі тры, а далей у яго планы ўмяшаліся аператыўнікі. За крадзеж малады чалавек можа атрымаць пакаранне ў выглядзе пазбаўлення волі на тэрмін да сямі гадоў з канфіскацыяй маёмасці або без канфіскацыі, паведамілі ў Савецкім РУУС г. Мінска.

Сяргей РАСОЛЬКА.

Блізкая ўлада

ГОРАД-СПАДАРОЖНІК, АНКАЛАГІЧНЫ ЦЭНТР, «ВЁСКІ БУДУЧЫНІ»...

Старшыня Гродзенскага аблвыканкама Уладзімір КРАЎЦОЎ расказаў журналістам аб перспектыўных праектах рэгіёна

Фота БелТА.

На пачатку прэс-канферэнцыі, што прайшла ў Бераставіцкім раёне, губернатар зазначыў, што добрая дынаміка развіцця рэгіёна захавалася і сёлета. Тэмп росту валавога рэгіянальнага прадукту — самы высокі па рэспубліцы. Такога ўзроўню ў многім дасягнулі дзякуючы ўпэўненай рабоце прамысловасці, будаўнічага комплексу. Апраўдалі сябе і буйныя інвестыцыйныя праекты, рэалізаваныя на «Мастоўдрэве» і «Кранаспане». Значна вырас экспарт тавараў і паслуг. Да канца года плануецца прыцягнуць замежных інвестыцый на 80 мільёнаў долараў. Рабочых месцаў у рэгіёне ў некалькі разоў больш, чым саіскальнікаў, а сярэдняя зарплата складае за 9 месяцаў 858 рублёў. У Гродне і Астраўцы — больш за тысячу.

Найбольш актыўны напрамак размовы падчас прэс-канферэнцыі датычыўся сацыяльнай сферы.

Як забяспечваецца патрэба ў дзіцячых садках

Губернатар адзначыў, што ў гэтым кірунку зроблены значны рывок. Толькі сёлета ўзведзена чатыры сучасныя дзіцячыя садкі з басейнамі — агульнай колькасцю на тысячу месцаў. Гэта дазволіла значна знізіць напружанасць недахопу месцаў у садках у крокавай даступнасці ў Шчучыне, Навагрудку, Астраўцы і мікрараёне Альшанка абласнога цэнтра. Налета плануецца пабудаваць садкі на 230 месцаў у Лідзе і Гродне. За кошт рэспубліканскага бюджэту плануецца будаўніцтва ў наступным годзе дзіцячых ясляў-садкоў у горадзе атамшчыкаў.

Сур’ёзная рэканструкцыя чакае дашкольную ўстанову ў Ашмянах. У рамках тэхнічнай дапамогі ЕС накіравана 500 тысяч еўра на энергазберагальныя мерапрыемствы. Частка сродкаў паступіць з абласной інвестыцыйнай праграмы ў наступным годзе.

Ці будзе анкалагічны цэнтр у Гродне?

Патрэба ў такой установе даўно наспела, падкрэсліў Уладзімір Краўцоў. У Гродзенскай вобласці на ўліку стаіць 26 тысяч анкахворых, якія вымушаны ездзіць у Брэст альбо ў Мінск. Захады па стварэнні такога цэнтра ў Гродне прымаліся неаднаразова. На жаль, не спраўдзіліся спадзяванні па ўзаемадзеянні дзяржаўна-прыватнага партнёрства. Праблема будзе вырашацца паступова. Да канца года плануецца завяршыць падрыхтоўку праекта рэканструкцыі комплексу будынкаў абласной бальніцы пад анкалагічны дыспансер. На наступны год, згодна з інвестыцыйнай праграмай, будзе выдзелена 10 мільёнаў рублёў, каб можна было распачаць работы. Паралельна плануецца адкрыццё крэдытнай лініі з арабскімі інвестарамі. Па падліках аблвыканкама, на ўвядзенне аб’екта патрэбна каля 100 мільёнаў долараў, палова з якіх — гэта кошт абсталявання. Праект падзелены на чатыры чаргі і разлічаны да 2020 года.

Як развіваецца горад-спадарожнік

Новы статус горад Скідзель атрымаў чатыры гады таму. За гэты час зроблена нямала. Папершае, распрацаваны і зацверджаны генеральны план горада да 2025 года, у якім важнае месца адводзіцца пабудове жылля. За мінулы час уведзена ў эксплуатацыю 30 тысяч жылых «квадратаў». Шматпавярховы дом на 105 кватэр з’явіўся летась, вядзецца будаўніцтва яшчэ двух дамоў на 112 і 84 кватэры. Уладзімір Краўцоў паведаміў, што жыллёвы фонд павінен павялічыцца на 260 тысяч квадратных метраў.

Значная ўвага ўдзяляецца сацыяльнай сферы. Сёлета пачнуцца работы па рэканструкцыі самай вялікай школы ў горадзе, дзе вучацца 500 хлопчыкаў і дзяўчатак. Работа будзе завершана ў наступным годзе. Яшчэ праз год — у 2020-м — будзе пабудаваны дзіцячы садок. Падрыхтаваны праект рэканструкцыі стадыёна.

Новыя ачышчальныя збудаванні цукровага камбіната знялі праблему непрыемнага паху вакол горада. Вядзецца будаўніцтва такога ж гарадскога камунальнага аб’екта. У горадзе-спадарожніку актыўна развіваецца малы і сярэдні бізнес, рэалізуецца шэраг інвестыцыйных праектаў. Напрыклад, сёлета павінен быць завершаны праект з індыйскай кампаніяй па ўвядзенні завода медыцынскіх прэпаратаў.

Вядзецца абгрунтаванне магчымасці пераводу ў Скідзель шэрагу гродзенскіх прадпрыемстваў.

Вызначана «вёска будучыні». Хто на чарзе?

Першай ластаўкай рэспубліканскага праекта стаў аграгарадок Абухава Гродзенскага раёна. Гэта цэнтр адной з самых паспяховых сельскіх гаспадарак рэгіёна. Сёлета прадпрыемства перайменавана ў гонар былога старшыні — Героя Сацыялістычнай Працы, заслужанага работніка сельскай гаспадаркі Ілы Сянько, які амаль паўстагоддзя кіраваў гаспадаркай. Менавіта з дапамогай калгаса змяняўся воблік аграгарадка, які сёння мае ўсю неабходную інфраструктуру для камфортнага пражывання.

Уладзімір Краўцоў паведаміў, што зацверджаны генеральны план развіцця «вёскі будучыні», ён прайшоў грамадскае абмеркаванне, робяцца першыя крокі па яго ажыццяўленні. У найбліжэйшы час будуць абноўлены фасады шматпавярховых будынкаў. Таксама ў планах будаўніцтва стадыёна.

Вызначаны аграгарадкі, якія неабходна давесці да ўзроўню «вёскі будучыні» ў якасці пілотных праектаў. Так, на чарзе на 2019 год — аграгарадок Жыровічы Слонімскага раёна, на 2020-ы — вёска Васілішкі, што на Шчучыншчыне.

Таксама вядзецца работа па праграме добраўпарадкавання пасёлкаў гарадскога тыпу. У рэгіёне вызначылі населеныя пункты з турыстычным ухілам — гэта Сапоцкін і Мір. У першую чаргу тут вядзецца добраўпарадкаванне дарог.

Аб чым раскажуць абласныя «Дажынкі»?

У лістападзе традыцыйна будуць падведзены вынікі сельскагаспадарчага года і ўшанаваны найлепшыя работнікі і сельгаспрадпрыемствы. Сёлета абласны фестываль «Дажынкі» пройдзе ў Іўі. І хаця кліматычныя ўмовы не дазволілі атрымаць запланаваны ўраджай збожжавых, усе аграрыі спрацавалі ў поўную моц. Атрыманы нядрэнны ўраджай кукурузы і цукровых буракоў. Па сітуацыі з недаборам фуражнага збожжа прымаюцца адпаведныя меры, падкрэсліў Краўцоў. Аблвыканкамам выдзелена пазыка прадпрыемству «Лідахлебапрадукт» у памеры 4 мільёны рублёў для закупкі збожжа і кампенсацыі камбікармоў. На гэтыя мэты будзе ўзяты крэдыт у ААТ «Беларусбанк». Чакаецца падтрымка з боку дзяржаўнага матэрыяльнага рэзерву ў памеры 50 тысяч тон збожжа. Прымаюцца іншыя захады, каб не дапусціць зніжэння пагалоўя жывёлы і птушкі, а таксама іх прадукцыйнасці.

Што датычыцца падрыхтоўкі да «Дажынак», многае зроблена па добраўпарадкаванні Іўя. І хаця кожны райцэнтр і горад марыць прыняць у сябе фестываль, тут ёсць свая чарга. Напрыклад, налета «Дажынкі» пройдуць у Смаргоні, а яшчэ праз год — у горадзе-спадарожніку Скідзелі.

Маргарыта УШКЕВІЧ.

«І ПАГАВАРЫЎ, І КАПЕЙЧЫНУ ЗАРАБІЎ»

(Заканчэнне.
Пачатак на 1-й стар.)

— Добры ўраджай?

— Вой... Яблыкі пластом зямлю ўсыпалі. А груш — ніколі не было столькі. Сяджу ў гародзе, чую толькі, як у суседа галінка — «хрусь» — пад цяжарам груш абвалілася. Прыязджайце да мяне на лецішча, там добра — сапраўдны рай!

— Не цяжка стаяць на рынку?

— Не, люблю. Пахаць трэба! — кажа 78-гадовая пенсіянерка, якая за сваё жыццё паспела папрацаваць і ў бары, і на заводзе, і ў аптэцы. — Дачка не пускае, а я ўцякаю ўсё роўна. Дый весялей тут у кампаніі. І пагаварыў, і капейчыну зарабіў. А дома здурнець можна аднаму.

Калі пасля працоўнага дня засталася нераспрададзеная агародніна, яе можна здаць у камеру захоўвання. Цана за суткі — пяць капеек за кілаграм.

Аляксандра Захараўна наогул не любіць сядзець на месцы. Ездзіць па санаторыях, часам па два разы на год на аздараўленні бывае.

Людміла Мікалаеўна Макарэвіч свой ураджай прывезла з Самахвалавіч (Мінскі раён). Яблыкі, грушы, кабачкі, гарбузы, каліна... Муж на машыне дастаўляе тавар на рынак, а жанчына ўжо стаіць за прылаўкам — з сямі раніцы да шасці вечара.

— Чаму дзеці не дапамагаюць? Ды мы самі спраўляемся, нам тут цікава, — усміхаецца.

Былы майстар ЖЭС прызнаецца, што спачатку саромелася быць прадаўцом. А потым прывыкла.

Канстанцін Пятровіч ДУДАРЧЫК прыязджае раз на тыдзень з Пухавіцкага раёна.

— Каштэль вельмі смачны, частуйцеся, — прапаноўвае. Заўважае, што пакупнікі любяць салодкія яблыкі і абавязкова таварнага выгляду. Як вырасціць такія? Старанна даглядаць, коратка адказвае Людміла Мікалаеўна.

— У гэтым годзе грушы добра купляюць. У нас ёсць дэсертны сорт — адна такая груша паўкіло важыць. А вунь які гарбуз прыгожы, — жанчына кладзе велізарны плод на вагу. — 14 кілаграмаў!

Сама яна ўжо наставіла на зіму нарыхтовак. З гарбуза і яблыкаў націснула соку, з кабачкоў і памідораў зрабіла салату.

На адным з радоў гандлюе Канстанцін Пятровіч Дударчык. Падпісчык «Звязды», дарэчы. Ён жыве ў Пухавіцкім раёне. Раз на тыдзень прыязджае на Камароўку на электрычцы.

— Чаму не ў Пухавічах прадаю? Колькі там тых людзей, — махае рукой. — А тут зусім іншы рынак.

Участак у Канстанціна Пятровіча — цэлы гектар. Шчыруюць там усёй сям’ёй. Сёння пенсіянер узяў на продаж хрэн, кроп, перац чылі, фасолю...

— Часнок каштуе 50—70 капеек за галоўку. Танна? Дык купляйце!

— А гарбузы маленькія дэкаратыўныя? — пытаемся пра плады памерам з далонь.

— Ядомыя! — запэўнівае.

Пенсіянер раней працаваў на Галоўпаштамце. Прызнаецца, ніколі не думаў, што пойдзе ў гандаль. «Эх, ляжаць бы на печы, — уздыхае. — Але трэба грошы зарабляць».

Каб пажылым людзям атрымаць бясплатнае месца на рынку, трэба мець пры сабе пэўныя дакументы. Гэта пенсійнае пасведчанне ці пасведчанне інваліда, даведка з сельсавета аб тым, што сельскагаспадарчая прадукцыя вырашчана пенсіянерам ці яго сваякам, флюараграфія і заключэнне лабараторыі.

У сярэднім на Камароўцы ў дзень бывае 40—60 такіх прадаўцоў. Улетку па пятніцах і суботах гэта колькасць даходзіла да ста.

Чаму ж, нягледзячы на простыя ўмовы, многія бабулі і дзядулі працягваюць гандляваць на прыпынках і ў падземных пераходах? Магчыма, справа ў тым, што там стаяць неабавязкова вытворцы і гэтым прадаўцам праз кожныя паўгадзіны прадпрымальнік падвозіць прадукты. Такі ценявы бізнес.

Бясплатныя месцы для пенсіянераў і інвалідаў будуць выдзяляцца да 1 снежня.

— У лістападзе працуем пры ўмове, што тэмпература навакольнага асяроддзя не апусціцца ніжэй нуля градусаў. На крытым рынку бясплатных месцаў няма — плошчы не дазваляюць. Дый да зімы ўсе звычайна ўжо ўраджай распрадаюць, — каменнтуе **Анжэла БАРАНОВІЧ, начальнік службы арганізацыі рыначнага гандлю Камароўскага рынку.**

Цэны, якія выстаўляюць пажылыя гандляры, адміністрацыя не рэгулюе. «Гэта іх права, пачым прадаваць тавар».

Бясплатныя месцы на рынку размяркоўваюцца ў парадку чаргі. Хто раней прыйшоў, той і заняў. На месяц ці на сезон, напрыклад, канкрэтнае месца за пенсіянерам не замацоўваецца.

У адміністрацыі дадаюць, што такога, каб камусьці адмовілі з-за недахопу плошчаў, яшчэ не было. Вось і сёння шмат прылаўкаў пустуе. Калі ж попыт з боку пажылых прадаўцоў будзе вялікі, адміністрацыя гатова паставіць дадатковыя сталы.

Ураджай сёлета як ніколі добры.

Наталля ЛУБНЕЎСКАЯ.
Фота Ганны ЗАНКАВІЧ.

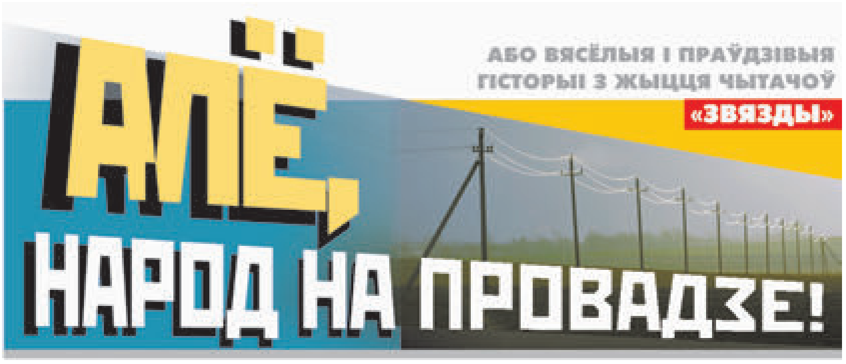

ЧЫСТАЯ... НЯЧЫСТАЯ

Здарылася гэта ў маім далёкім дзяцінстве. Неяк раз, ноччу, я прачнулася ад зусім незразумелых гукаў: нехта... хадзіў па хаце. Ды не проста, а з падскокамі, зрэдчас прыціхаючы — нібыта ў развазе, куды б гэта падацца?

Я вельмі спужалася, прыціснулася да мамы, спытала шэптам:

— Што гэта?

— Нічога страшнага, — стала супакойваць яна.

«Ага, нічога...» — думала я, затаіўшыся і чуючы, што істота... пачала набліжацца да нашага ложка, а потым і наогул — залезла пад яго, гэта значыць, пад нас (!)...

Ледзь жывая ад жаху, я чакала нейкіх новых рухаў, але іх болей не было: тая істота, здаецца, знікла? А таму паспакайнела і я, можа, нават задрамала б, калі б яна не аб'явілася зноў: не тузануў... сяннік, на якім мы спалі.

Мама, раз-пораз паўтараючы «Сыдзі, нячыстая!», стала хрысціцца, і гэтым паддаваць яшчэ болей жаху, бо сыходзіць той нячысцік зусім не збіраўся. Ён, то з нейкім піскам, то з сапеннем, тузаў сяннік яшчэ з большай сілай...

Добра было б запаліць лучыну (да электрычнасці ў той час, як да сонца...). Але ж для гэтага трэба злезці з ложка, падысці да печы, вышукаць там жару (запалак мы таксама не мелі)...

І, вядома ж, не мелі смеласці. А ў выніку так і не заснулі, аж да раніцы пратрэсліся ў ложку.

Нячысціка ўбачылі, калі развіднела. Ім аказалася... маленькае трусяня. Вечарам я сама прынесла яго ў хату, а аднесці назад — забылася. Вось яно, прагаладаўшыся, і пачало шукаць сабе ежу, падскокваць да сена, якое пахла яму праз дзіркі ў сенніку.

Таму праўду кажуць: баязліваму і корч — мядзведзь. Аб гэтым трэба памятаць, бо ў жыцці бывае ўсякае і супакойваць сябе нечым трэба.

Марыя Бяжан, *г. Чэрвень.*

«МАЛАДЫ АГРАНОМ»

Канчаецца, на жаль, сельскагаспадарчы, дачны сезон. Многіх сёлета ён парадаваў добрымі ўраджаямі, многім пакінуў светлыя ўспаміны.

...Сястра, неяк пазваніўшы, спытала, ці ёсць у мяне агуркі? Кажу, што ёсць, але мала, бо ўжо канчаюцца.

— А ў мяне, — яна хваліцца, — сямы збор.

— Чаму так позна? — пытаюся.

— Ды ўнук дапамог, — смяецца яна і расказвае, што вясной, як і ўсе, пасеяла агуркі, дачакалася завязі, прыезду ўнукаў і ўжо з імі пайшла ў гарод, узнялся там рваць пустазелле.

Малыя таксама без справы не сядзелі. Хай не адразу, але ж «знайшлі» градкі з агуркамі, патапталіся, нарвалі па жменьцы жоўтых кветачак і да бабулі: палюбуйся, маўляў, якія прыгожыя.

Тая ледзь не самлела, але што ты будзеш рабіць — дзеці... Адзінае, сказала малым, што агуркоў цяпер доўга чакаць давядзецца.

Потым той жа бядой падзялілася з суседкай. А яна вазьмі ды ўспомні (пры ўнуках), што свякроў яе казала: каб агуркі ўрадзілі, каб пустацвету не было, трэба, маўляў, хлопчыка малога на градкі пусціць — хай пабегае там, прычым без штонікаў.

Пагаварылі жанчыны вось так ды і разышліся.

Сястра назаўтра прачнулася, — бачыць, унука ў ложку няма. Кінулася ў хаце яго шукаць, а малы тым часам з двара вяртаецца, кажа:

— Бабулечка, ідзі ў гарод, паглядзі, можа, там агурочкі з'явіліся. Я вакол градак ужо пабегаў.

...Вось такія ў сястры падрастаюць памочнікі.

Лілія Скіндзер, *г. Івацэвічы.*

ПАМЯТНЫ ПІКНІК

Медыкам, міліцыянерам ды ратавальнікам без жартаў не абысціся, бо менавіта яны добра здымаюць стрэсы, а смех і наогул дае сілы жыць, працаваць далей.

Дык вось неяк летам следчыя аднаго з раённых аддзелаў унутраных спраў вырашылі пасядзець вечарком на беразе вадасховішча, прычым гэтым разам не сваёй, чыста мужчынскай, кампаніяй, а разам з жонкамі.

Тыя, ну вядома ж, пастараліся, нарыхтавалі розныя смакаты, папрыбіраліся... У выніку ўсім за сталом было сытна і весела, кампанія сядзела хораша і доўга. Але ж тым часам ноч агарнула — пара па дамах, бо заўтра ўсім на працу.

Першы выправіўся ў дарогу начальнік аддзела. Ну, вядома ж, на машыне ды за рулём не сам — іншы супрацоўнік, прычым цвярозы, як шкельца (малады, не «абарзеў» пакуль). Але ж на дарогу выехаў і на табе: чалавек ляжыць — ногі на ўзбочыне, галава на шашы. Нехта, значыць, збіў бедалагу?

Мужчыны спыніліся, выйшлі з машыны, каб паглядзець, ці не трэба дапамога.

Пацярпелы, бачаць, у шапцы (пабач — пляма крыві), у ватоўцы, у гумовіках. Няйначай рыбак? Кранулі, а там... муляж, набіты нейкай саломай.

З палёгкай уздыхнулі, ссунулі яго ў канаву, смеючыся, пакіравалі дамоў...

У другой машыне, якая паехала з пікніка амаль што ўслед за першай, экіпаж быў болей «паддаты», але ж чалавека на абочыне згледзеў таксама і ўзяўся дзейнічаць: выклікаць «хуткую», званіць дзяжурнаму па аддзелу.

А ўрэшце найсмялейшага і найцвярозейшага з кампаніі пакінулі на месцы здарэння — свайго роду вартавым, а самі, каб не «свяціцца» — ды і сэнсу няма, — пакацілі далей.

Толькі яны ад'ехалі, як іншая машына ўжо прыехала.

— Ну што тут? — спытаў у вартавога доктар з хуткай дапамогі. — Жывы чалавек ці не? Рукамі, нагамі варушыцца?

— Не, мёртвы. І ўжо даўно, — смела адказаў хлопец.

Фельчар па рацыі далажыў дзяжурнаму, што медыкам тут рабіць няма чаго: адпраўляйце, маўляў, трупавозку...

Гэта значыць, зноў адна машына ад'ехала, другая прыехала — і ўжо разам з аператыўнай групай. Яна перш-наперш асвятліла месца ДТЗ і... нічога не зразумела, бо ўбачыла, што вартавы там ёсць, а вось трупа... няма.

— Ды быў ён! Толькі што! — лыпаў вачыма хлопец. — Яго ж і фельчар бачыў...

Усё праяснілася назаўтра з раніцы, калі дашнікі ва ўсіх падрабязнасцях і дэталях, перабіваючы і дапаўняючы адзін аднаго, сталі расказваць пра... эксперымент з муляжом трупа, які яны ноччу то выносілі, то забіралі з дарогі.

А што адбывалася ўсё паблізу ад вадасховішча, ад месца пікніка іхніх жа калег, — дык гэта проста супала.

Любоў Чыгрынава, *г. Мінск.*

ПАСЛАНЕЦ ЦК, альбо Кароткасць як сястрыца таленту

У гарачы час перабудовы выйшла пастанова ЦК КПБ аб эканоміі так званых ГЗМ — гаруча-змазачных матэрыялаў. Важны дакумент, і яго тэрмінова трэба было данесці (ці ўсё ж давесці?) да народа. (Сам, трэба разумець, ён дайсці не мог.)

Пры міністэрстве стваралася рабочая група, у якую ўключылі і мяне — на той час — зусім маладога. А былі і старэйшыя — чалавек пад сто. І за кожным (відаць, па прынцыпе «стольпадлога») інструктар ЦК замацоўваў пэўны раён, пэўныя прадпрыемствы. Мне, у прыватнасці, дастаўся Нясвіж з яго райсельгастэхнікай, узнагароджанай ордэнам Леніна... Трэба было паехаць туды, праверыць, як выкарыстоўваецца гаручае, павучыць спецыялістаў (?!), на чым эканоміць, правесці сход у працоўным калектыве (то-бок пераканацца, што пастанова дайшла да кожнага), а ўрэшце — зрабіць пісьмовую справаздачу.

Адказная, карацей, камандзіроўка, і я пачаў да яе рыхтавацца. Некалькі вечароў канспектаваў спецыяльныя дапаможнікі, разбіраўся, як павінны працаваць дыспетчары, запраўкі, спідометры, што такое пуцявыя лісты, і г. д.

...На прадпрыемстве мяне сустрэлі ветліва — як-ніяк са сталіцы прыехаў, з ЦК, — ці мала да чаго прыдзярэцца?

Аднак дырэктар мне спадабаўся адразу: смела паказаў гаспадарку, сказаў, што пытанні эканоміі і без той пастановы на першым месцы, інакш прадпрыемства не атрымала б названы ордэн, спытаў, ці даводзілася мне бываць у Нясвіжы? «Не, на жаль», — прызнаўся я. «А горад гэтага варты... Яго трэба пабачыць, бо калі яшчэ давядзецца», — заўважыў дырэктар.

Дык чаму б не прыслухацца?

Карацей, амаль цэлы дзень я хадзіў па Нясвіжы (нібы прадчуваў, што болей не траплю), але вечарам — трэба ж сумленне мець — стаў рыхтавацца да сходу: пісаў тэзісы, уяўляў, што скажу. І добра б без паперкі...

Ноч такім чынам прайшла ў рэпетыцыях.

А ўжо нараніцу ў актавай зале сабраліся людзі. Мы з дырэктарам прайшлі ў прэзідыум, селі, і я, шчыра кажучы, трохі збянтэжыўся пад «прыцэлам» добрай сотні вачэй. Яны разглядалі мяне, ацэньвалі, моўчкі пыталі, што за «птушка», маўляў, што запяю, ды колькі — на часе — прыйдзецца слухаць, бо працаваць жа трэба.

Першы, як і належыць, выступіў дырэктар: коратка «прайшоўся» па новай пастанове ЦК, агучыў паказчыкі па эканоміі, сказаў, што гэтак жа трэба працаваць і далей.

Потым даў слова мне — чалавеку прыезджаму, «пасланцу» таго самага ЦК.

Я ўстаў, паўтарыў завучанае «Паважаныя таварышы! Я прыехаў па даручэнні...»

А вось што далей казаць, хоць забі, не ведаў, бо ўсё «напрацаванае» ноччу людзі толькі што пачулі — з вуснаў кіраўніка. Мне, выходзіла, трэба было паўтарыцца, альбо... шчыра ўсміхнуцца ды развесці рукамі: маўляў, лепш чым ваш дырэктар, я не скажу, а таму... не буду займаць працоўнага часу. Поспехаў вам, шаноўныя! І дзякуй за працу! Што і зрабіў.

У адказ (ганаруся да сёння!) пачуліся так званыя бурныя апладысменты...

...А справаздачу я потым напісаў — падрабязную, такую як трэба.

Ведаць бы, каму?

Іван Гаральчук, *г. Мінск.*

Неасабісты суб'ектыў

Птушкі і птушаняты

Пра што нашаптаў цёплы кастрычнік

ТАКАЯ шыкоўная — сонечна-мядовая, цёпла-бурштынавая цягам некалькіх не дзён, а тыдняў — восень была дагэтуль толькі ў 1995-м. Пра тое нават сведчаць сіноптыкі: штодзень, згадваючы рэкорды па выніках шматгадовых метэаназіранняў, яны, калі гавораць пра самую высокую зафіксаваную тэмпературу, найчасцей называюць менавіта кастрычнік 1995-га. Але, нават калі б і не было такой падказкі, забыцца тую восень проста немагчыма...

Мы ў той год былі на пятым курсе ўніверсітэта, мелі працу (часовую) і вельмі туманныя перспектывы наконт найбліжэйшай будучыні. Тады якраз адмянілі размеркаванне, увёўшы «свабодныя дыпломы», і не меўшы на руках сталічнай пастаяннай прапіскі, ты затое меў выдатныя шанцы з гэтым самым свабодным, няхай сабе нават і чырвоным, дыпломам у руках апынуцца за межамі мінскай кальцавой дарогі...

І думаць пра гэта ды пра тое, як зачапіцца ў сталіцы, трэба было ўжо ўвосень, таксама як і хадзіць на лекцыі, на якіх — ну вельмі важных! — строгія выкладчыкі кожны раз адзначалі адсутных і пагражалі ім найсуровейшым пакараннем. Але кожную раніцу, выходзячы з інтэрната з высакароднай мэтай на тыя самыя лекцыі ўрэшце трапіць, мы з сяброўкай глядзелі адна на адну, хорам выдыхалі: «Можа, апошні дзень такі!» — і ішлі... блукаць па залітых сонцам вуліцах, бесклапотна падбіваючы нагамі аблачынкі рудаватых кляновых лісцяў ды сядзець у кавярні «Маражанае» ў Траецкім, дзе тады яшчэ варылі сапраўдную — у джэзве на гарачым пяску — самую духмяную і смачную каву, якую даводзілася каштаваць у жыцці.

ЗРЭШТЫ, гэта бесклапотнасць была часовай, а потым, разам з прадчуваннем дажджлівых шэрых дзён, прыходзілі невясёлыя думкі пра тое, што рабіць і як жыць далей. Нібы было гэта толькі ўчора — выразна памятаю, з якім роспачна-безвыходным настроем пісала тады матэрыял для «Звязды», які назвала «Птушкі з перабітымі крыламі». Пра сябе, пра сваіх сяброў і знаёмых — «страчанае пакаленне», якое спрабуе і з усіх сіл стараецца знайсці сябе, але якому не даюць гэта зрабіць абсалютна трывіяльныя, але ўсёдыісныя абставіны — адсутнасць жылля, прапіскі, грошай. Мой «крык душы» тады апублікавалі, праўда, з каментарыем адной сталай журналісткі, якая ўшчувала моладзь у маёй асобе за ўпадніцкі настрой і нежаданне дзейнічаць дзеля спраўджання планаў і мараў. Я, памятаю, вельмі пакрыўдзілася: сыты галоднаму не спагадае, добра, меўшы пастаянную працу і ўсе выгоды сталічнага жыцця, разважаць аб нядатнасці і аморфнасці маладых.

СЯДЖУ вось цяпер, праз дваццаць тры гады (божа мой, прайшло ўжо дваццаць тры гады!), і думаю. Пра тое, што, напэўна, так прыродай закладзена, каб з маладых, бесклапотных і адначасова заклапочаных тысячай важных праблем, разгубленых і ў той жа час адчайных людзі ператвараліся ў вопытных, асцярожных і засяроджаных зануд сярэдняга ўзросту, якія заўсёды ведаюць, як правільна, упэўнена, не азіраючыся па баках, ідуць толькі наперад, смяюцца, толькі калі вельмі смешна, і то калі гэта не парушае грамадскага парадку... А як хочацца павучыць жыццю маладзейшых! Якія — бесталковыя і нахабныя, лянівыя і ўпартыя, са сваімі ўсюдыіснымі заплечнікамі і навушнікамі — скардзяцца на неўладкаванасць жыцця, на невялікую зарплату, а самі жывуць у сваім віртуальным свеце, крыўдзяцца, што ты іх не разумееш, і ўвогуле глядзяць на цябе з лёгкім адценнем гэткай добразычлівай пагарды, як на бабуліну сукенку, якая нібыта і важная як рэліквія, але насамрэч ужо не надта, мякка кажучы, і патрэбная...

Як жа хочацца сказаць ім усё, што пра іх думаеш: і пра ляноту, і пра абыякавасць, і пра нежаданне рабіць нешта дзеля саміх сябе, і пра тое, што, калі так будзе і надалей, нічога людскага з іх не атрымаецца. Вельмі хочацца, праўда? (Гэта я да катэгорыі сорак плюс звяртаюся.)

ТОЛЬКІ ведаеце што? Усё ў іх абавязкова спраўдзіцца і атрымаецца. І будзе ў рэшце рэшт усё як у нас з вамі, усё як у людзей — і работа, і жыллё, і жыццёвы досвед, які яны займеюць сам, без нашай дапамогі. Бо так было і будзе заўжды. Бо так закладзена прыродай. Бо свет не павінен складацца толькі з правільных занудаў, якія заўсёды ведаюць і дакладна пралічваюць, што, калі і як рабіць. Бо мы самі былі такія, як яны, усяго нейкія дваццаць (трыццаць, сорак... якая, зрэшты, розніца — колькі?) гадоў назад.

І ўспомніць пра гэта насамрэч зусім нескладана. Дастаткова толькі, ідучы па пранізаным промнямі восеньскім парку, легкадумна падкінуць нагой аблачынку рудаватых кляновых лісцяў.

Алена ЛЯЎКОВІЧ.

Альфа-Банк

Закрытое акционерное общество «Альфа-Банк»

220013, Минск, ул. Сурганова, 43–47,
тел.: (017) 217-64-63, 217-64-59, факс (017) 200-59-29
Телекс 252190 ITIB BY, SWIFT ALFA BY 2X

БУХГАЛТЕРСКИЙ БАЛАНС по состоянию на 01.10.2018

(в тысячах белорусских рублей)

№ п/п	Наименование статьи	Символ	2018	2017
1	**АКТИВЫ**			
2	Денежные средства	1101	44785	33738
3	Драгоценные металлы и драгоценные камни	1102		
4	Средства в Национальном банке	1103	228607	360507
5	Средства в банках	1104	251669	67009
6	Ценные бумаги	1105	144032	154531
7	Кредиты клиентам	1106	1294665	1030078
8	Производные финансовые активы	1107	1453	1116
9	Долгосрочные финансовые вложения	1108		
10	Основные средства и нематериальные активы	1109	65366	63202
11	Доходные вложения в материальные активы	1110	11670	
12	Имущество, предназначенное для продажи	1111	5044	599
13	Отложенные налоговые активы	1112		
14	Прочие активы	1113	20822	14436
15	**ИТОГО АКТИВЫ**	**11**	**2068113**	**1725216**
16	**ОБЯЗАТЕЛЬСТВА**			
17	Средства Национального банка	1201		
18	Средства банков	1202	197999	187950
19	Средства клиентов	1203	1429296	1163430
20	Ценные бумаги банка	1204	133495	96523
21	Производные финансовые обязательства	1205	2098	1649
22	Отложенные налоговые обязательства	1206		
23	Прочие обязательства	1207	32443	38333
24	**Всего обязательства**	**120**	**1795331**	**1487885**
25	**СОБСТВЕННЫЙ КАПИТАЛ**			
26	Уставный фонд	1211	101369	86890
27	Эмиссионный доход	1212		
28	Резервный фонд	1213	26007	10538
29	Фонды переоценки статей баланса	1214	30019	30095
30	Накопленняа прибыль	1215	115387	109808
31	Всего собственный капитал	121	272782	237331
32	**ИТОГО ОБЯЗАТЕЛЬСТВА И СОБСТВЕННЫЙ КАПИТАЛ**	**12**	**2068113**	**1725216**

ОТЧЕТ О ПРИБЫЛЯХ И УБЫТКАХ по состоянию на 01.10.2018

(в тысячах белорусских рублей)

№ п/п	Наименование статьи	Символ	2018	2017
1	Процентные доходы	2011	112968	107336
2	Процентные расходы	2012	39300	40107
3	**Чистые процентные доходы**	**201**	**73668**	**67229**
4	Комиссиионные доходы	2021	52393	36619
5	Комиссионные расходы	2022	11124	7134
6	**Чистые комиссионные доходы**	**202**	**41269**	**29485**
7	Чистый доход по операциям с драгоценными металлами и драгоценными камнями	203		
8	Чистый доход по операциям с ценными бумагами	204	(88)	86
9	Чистый доход по операциям с иностранной валютой	205	28462	26771
10	Чистый доход по операциям с производными финансовыми инструментами	206	8642	(509)
11	Чистые отчисления в резервы	207	27864	9485
12	Прочие доходы	208	4052	1991
13	Операционные расходы	209	87292	71275
14	Прочие расходы	210	6472	3933
15	Прибыль (убыток) до налогообложения	211	34377	40360
16	**Расход (доход) по налогу на прибыль**	**212**	**6855**	**9637**
17	**ПРИБЫЛЬ (УБЫТОК)**	**2**	**27522**	**30723**

Председатель Правления В. С. Смоляк

Главный бухгалтер А. В. Скрипка

Дата подписания: 2 октября 2018 г. УНП 101541947

РЕЗУЛЬТАТЫ РЕКЛАМНОЙ ИГРЫ «АВТО ОТ МАСТЕРКАРД. СЕНТЯБРЬ»

Организатор рекламной игры: ЗАО «Сэлмон-Графикс».

Юридический адрес: 220073, г. Минск, ул. Ольшевского, д. 22, пом. 11, ком. 43, УНП 100843219, зарегистрировано решением Минского горисполкома от 2 декабря 2008 г.

Рекламная игра называется «Авто от Мастеркард. Сентябрь».

Срок проведения рекламной игры в период с 1 сентября по 28 октября 2018 года (включая периоды розыгрышей и вручения призов).

Территория проведения рекламной игры: автозаправочные станции предприятий по нефтепродуктообеспечению, входящих в состав Государственного производственного объединения «Белоруснефть», находящихся в Республике Беларусь.

Свидетельство о государственной регистрации рекламной игры № 3357, выдано Министерством антимонопольного регулирования и торговли Республики Беларусь 14 августа 2018 г.

В рекламной игре приняло участие 104 423 (сто четыре тысячи четыреста двадцать три) физических лица.

Призовой фонд разыгран полностью.

Победитель рекламной игры «Авто от Мастеркард. Сентябрь»:

Главный приз № 1 – Renault Sandero				
№ п/п	№ Шанса	Номер карты	ФИО победителя	Населенный пункт
1	095575	70833700950006050340010	Белоголов Сергей Дмитриевич	Шумилино

Телефон горячей линии по вопросам проведения рекламной игры: (МТС – 033, Velcom – 029, Life – 025) 6 431 431, круглосуточно

ИЗВЕЩЕНИЕ о проведении повторного аукциона

Государственное предприятие «Минский областной центр инвестиций и приватизации» (организатор аукциона) по поручению антикризисного управляющего частного предприятия «Аналитик-центр» в процедуре экономической несостоятельности (банкротстве) проводит повторный открытый аукцион по продаже имущества в составе:

Имущество ОАО «Молодечнолес»			
№ Лота	Наименование объекта, сведения о земельном участке (площадь, кадастровый номер)	Начальная цена с НДС, бел. руб.	Размер задатка (10 %), бел. руб.
	Недвижимое имущество		
1	**Погреб пустоблочный** *(инв. № по бух учету 11-091)*, общ. пл. 43,6 кв. м, инв. № 622/С-41031, **здание столовой** *(инв. № по бух учету 11-090)*, общ. пл. 175,5 кв. м, инв. № 622/С-41030, **склад продовольственный** *(инв. № по бух учету 11-092)*, общ. пл. 52,6 кв. м, расположенные на земельном участке с кадастровым номером 625483402101000129 площадью 0,1728 га по адресу: Минская область, Столбцовский район, Налибокский с/с, д. Клетище. На земельном участке имеются ограничения прав в использовании: охранная зона линии электропередачи до 1000 В *(0,0046 га)*	**11 171,52**	1 117,00
2	**Здание конторы** *(инв. № по бух учету 01-086)*, общ. пл. 167,9 кв. м., инв. № 622/С-41032, расположенное на земельном участке с кадастровым номером 625483402101000130 площадью 0,3271 га по адресу: Минская область, Столбцовский район, Налибокский с/с, д. Клетище. На земельном участке имеются ограничения прав в использовании: охранная зона линии электропередачи до 1000 В *(0,0283 га)*	**1 356,37**	135,00
3	**Здание мастерской** *(инв. № по бух учету 05-529)*, общ. пл. 855,7 кв. м, **пожарный сарай** *(инв. № по бух учету 01-098)*, общ. пл. 111,2 кв. м, **склад** *(инв. № по бух учету 01-100)*, общ. пл. 147,6 кв. м, расположенные на земельном участке с кадастровым номером 625483402101000131 площадью 2,7827 га по адресу: Минская область, Столбцовский район, Налибокский с/с, д. Клетище. На земельном участке имеются ограничения прав в использовании: охранная зона линии электропередачи до 1000 В *(0,0437 га)*	**26 461,49**	2 646,00
4	**Здание столовой *(в состав входят: столовая, склад, погреб, навес, сарай)*** *(инв. № по бух учету 11-034)*, общ. пл. 169,4 кв. м, расположенное на земельном участке с кадастровым номером 621350100007001973 площадью 0,4010 га по адресу: Минская область, Вилейский район, г. Вилейка, ул. 1 Мая, д. 106	**26 634,10**	2 663,00
5	**Здание конторы – диспетчерской (в состав входят: контора, сарай, уборная)** *(инв. № по бух. учету 01-012, 11-467)*, инв. № 631/С-13512, общ. пл. 120 кв. м, **здание мастерской и конторы,** инв. № 631/С-13513, *(инв. № по бух учету 01-029)*, общ. пл. 615,7 кв. м, **здание заправки** *(инв. № по бух. учету 01-197)* общ. пл. 31,8 кв. м, **здание котельной** *(инв. № по бух. учету 01-198)* общ. пл. 145,4 кв. м, **склад** *(инв. № по бух. учету 11-466)* общ. пл. 121,4 кв. м, **склад** *(инв. № по бух. учету 01-196)*, расположенные на земельном участке с кадастровым номером 621350100007001972 площадью 1,7384 га по адресу: Минская область, Вилейский район, г. Вилейка, ул. 1 Мая, 106	**303 332,76**	30 333,00
6	**Здание РММ** *(инв. № по бух учету 01-184)*, общ. пл. 972,1 кв. м, **здание конторы** (*инв. № по бух учету 01-178*), общ. пл. 110 кв. м, **здание склада** (*инв. № по бух учету 01-179*), общ. пл. 253,4 кв. м, **здание арочного сооружения** (*инв. № по бух учету 05-574*), общ. пл. 136,8 кв. м, **здание столовой** (*инв. № по бух. учету 01-019*), общ. пл. 64,5 кв. м, **здание столовой** (*инв. № по бух учету 11-153*), общ. пл. 135,3 кв. м, расположенные на земельном участке с кадастровым номером 224050100002000633 площадью 1,3286 га по адресу: Витебская область, г. Поставы, ул. Вокзальная	**105 712,70**	10 571,00
	Транспортная техника		
7	**Автомобиль MAZ-5434 03**, 2008 года выпуска, грузовой специальный лесовоз, цвет – белый, регистрационный знак АК 7954-5, кузов (шасси, рама) № Y3M54340380000611, свидетельство о регистрации транспортного средства серии ОЕА № 136638 *(инв. № по бух. учету 05-444).* Транспорт находится по адресу: Минская область, г. Вилейка, ул. 1 Мая, 106	**3 809,16**	380,00
8	**Автомобиль MAZ-5434 03-220**, 2007 года выпуска, грузовой специальный лесовоз, цвет – белый, регистрационный знак АВ 7199-5, кузов *(шасси, рама)* № Y3M54340370000444, свидетельство о регистрации транспортного средства серии ОЕА № 059029 *(инв. № по бух. учету 05-322).* Транспорт находится по адресу: Минская область, г. Вилейка, ул. 1 Мая, 106	**3 809,16**	380,00
9	**Автомобиль MAZ-5434**, 1998 года выпуска, грузовой лесовоз, цвет – белый, регистрационный знак ОА 5319, кузов *(шасси, рама)* № Y3M54340X0000631, свидетельство о регистрации транспортного средства серии РЕ № 003714 *(инв. № по бух. учету 08-029).* Транспорт находится по адресу: Минская область, г. Вилейка, ул. 1 Мая, 106	**3 809,16**	380,00
10	**Прицеп MAZ-900810-012**, 2009 года выпуска, специальный роспуск, цвет – серый, регистрационный знак А 9826 А-5, кузов *(шасси, рама)* № Y3M90081090000036, свидетельство о регистрации транспортного средства серии ОЕА № 136637 *(инв. № по бух. учету 08-613)* Транспорт находится по адресу: Минская область, г. Вилейка, ул. 1 Мая, 106	**3 555,22**	355,00
11	**Прицеп MAZ 900810-012**, 2009 года выпуска, специальный роспуск, цвет – серый, регистрационный знак А 9827 А-5, кузов *(шасси, рама)* № Y3M90081090000042, свидетельство о регистрации транспортного средства серии ОЕА № 136658 *(инв. № по бух. учету 06-614)*. Транспорт находится по адресу: Минская область, г. Вилейка, ул. 1 Мая, 106	**3 555,22**	355,00
12	**Прицеп ГКБ 9362**, 2000 года выпуска, роспуск, цвет – черный, регистрационный знак 4295 ОМ, кузов не зарегистрирован, свидетельство о регистрации транспортного средства серии РЕ № 005579 *(инв. № по бух. учету 08-466).* Транспорт находится по адресу: Минская область, г. Молодечно, ул. Виленская, 24	**3 301,27**	330,00

Оборудование, малоценные быстро снашивающиеся предметы:

№ лота	Наименование объекта	Инвентарный номер согласно данным бухучета	Начальная цена с НДС бел. руб.	Сумма задатка (10%), бел. руб.
13	Бензопила	05-992	207,16	20,00
14	Компьютер (ПЭВМ, монитор ЖК)	07-215	71,52	7,00
15	Компьютер (ПЭВМ, монитор ЖК)	07-213	66,59	6,00
16	Компьютер SAMSUNG	07-082	147,97	14,00
17	Компьютер Селерон	07-061	44,39	4,00
18	Принтер Canon MF44101зав.№79183	07-218	123,31	12,00
19	ПЭВМ Сильверадо	07-211	88,78	8,00
20	ПЭВМ Сильверадо LG	07-210	88,78	8,00
21	Факс Панасоник	09-314	83,84	8,00
22	Факс Панасоник	09-315	83,84	8,00
23	Факс Панасоник	09-156	44,39	4,00
24	Брусовочный станок	05-689	6 411,91	641,00
25	Вальцовочный правильный станок	05-694	1 356,37	135,00
26	Заточный станок РРТ-1000	05-697	3 205,96	320,00
27	Круглопильный станок Пауль	05-692	9 371,26	937,00
28	Круглопильный станок Пауль	05-680	5 672,08	567,00
29	Шлифовальный станок РР-1000	05-696	3 205,96	320,00
30	Электротельфер	5-893	419,24	41,00
31	Набор «Премьер-1»	09-152	106,04	10,00
32	Установка для напайки	05-695	1 997,56	199,00
33	Мебель (столы, стулья, шкафы) в том числе: стол кабинетный, стул (3 шт.), шкаф для одежды (2 шт.), шкаф для одежды (12 шт.), печь СВЧ б/у, печь СВЧ б/у, стенд, тележка гидравлическая	–	789,16	78,00
34	Оргтехника, в том числе: многофункциональное устройство HP Laser Jet Pro M, Телефакс Panasonic 982	–	170,16	17,00
35	Спецодежда, в том числе: брюки DYNAMIC (1 шт.), каска защитная (10 шт.), костюм (куртка, брюки) (11 шт.), куртка STANDART (1 шт.), сапоги резиновые ECONOMY (1 шт.)	–	665,86	66,00
36	Набор мягкой мебели «Вивальди»	09-377	46,86	4,00
37	Набор мягкой мебели «Жасмин»	09-379	61,66	6,00
38	Набор мягкой мебели «Оазис»	09-378	61,66	6,00
39	Котел стационарный	04-095	22,20	2,00
40	Трансформатор ТС-10Кв	04-096	665,86	66,00
41	Шкаф КТП-25/10	04-087	320,59	32,00

В соответствии с абзацем 4 п.1.2 Указа Президента Республики Беларусь от 05.02.2013 № 63 «О некоторых вопросах правового регулирования процедур экономической несостоятельности (банкротства)», государственная регистрация создания капитальных строений, которые выставлены на торги без наличия документов, будет осуществляться в установленном порядке по заявлению покупателя и за его счет.

Шаг аукциона – 10 (десять) процентов.

Задатки перечисляются на р/с № BY55BPSB30121082600169330000 в ЦБУ № 701 ОАО «БПС-Сбербанк», г. Минск, БИК BPSBBY2X, УНП 690324015, государственное предприятие «Минский областной центр инвестиций и приватизации». Договор купли-продажи должен быть подписан в течение 10 (десяти) рабочих дней после проведения аукциона. Оплата за объект производится в течение 30 (тридцати) календарных дней со дня проведения аукциона, если иной срок не будет установлен собранием (комитетом) кредиторов

Победитель аукциона (единственный участник аукциона) в течение 5 (пяти) банковских дней со дня проведения аукциона оплачивает вознаграждение за организацию и проведение торгов в размере 10 (десяти) процентов от окончательной цены продажи предмета аукциона и возмещает затраты на организацию и проведение результативного аукциона.

Лица, желающие участвовать в торгах, обязаны подать организатору торгов, в указанный в извещении о проведении торгов срок, заявление на участие в торгах с приложением следующих документов:

– заверенного банком документа, подтверждающего внесение суммы задатка на текущий (расчетный) банковский счет, указанный в извещении о проведении торгов;

– для индивидуального предпринимателя – копии свидетельства о государственной регистрации индивидуального предпринимателя (без нотариального засвидетельствования);

– для юридического лица – доверенности, выданной представителю юридического лица (кроме случаев, когда юридическое лицо представляет его руководитель), а также копии свидетельства о государственной регистрации юридического лица (без нотариального засвидетельствования);

– для иностранного юридического лица, иностранной организации, не являющейся юридическим лицом, созданной в соответствии с законодательством иностранных государств иностранным государством и его административно-территориальными единицами в лице уполномоченных органов, международной организации – легализованных в установленном порядке копий учредительных документов, выписки из торгового реестра страны происхождения (выписка должна быть подготовлена в течение шести месяцев до подачи заявления на участие в торгах) либо иного эквивалентного доказательства статуса юридического лица в соответствии с законодательством страны происхождения, документа о финансовой состоятельности, выданного обслуживающим банком (без нотариального засвидетельствования);

– для представителя гражданина Республики Беларусь, в том числе индивидуального предпринимателя, – доверенности, оформленной в соответствии с законодательством.

При подаче документов на участие в торгах граждане Республики Беларусь, иностранные граждане и лица без гражданства, а также граждане Республики Беларусь, постоянно проживающие за пределами Республики Беларусь, в том числе представители юридических лиц Республики Беларусь, предъявляют паспорт или иной документ, удостоверяющий личность.

Победителем признается участник торгов, предложивший наиболее высокую цену приобретения лота по сравнению с предложениями других лиц.

Участникам, не признанным победителями, задаток возвращается в безналичной форме в течение 3 банковских дней с момента утверждения протокола об итогах торгов.

Результаты торгов оглашаются публично в день проведения торгов.

В случае если торги признаны несостоявшимися в силу того, что заявление на участие в нем подано только одним участником, предмет торгов продается этому частнику при его согласии по начальной цене, увеличенной на пять процентов.

Организатор аукциона вправе отказаться от их проведения не позднее чем за пять дней до даты их проведения.

Порядок проведения торгов и оформление участия в торгах определяется условиями о проведении торгов ознакомиться с которым можно в дни приема заявлений на участие в торгах, а также на сайте организатора торгов www.rlt.by.

Предыдущее извещение опубликовано в газете «Звязда» от 03.05.2018.

Аукцион состоится **22.11.2018 в 14.00 по адресу: г. Минск, ул. Чкалова, 5, каб. 324.** Заявления на участие и необходимые документы принимаются по **21.11.2018** до **16.00** по указанному адресу. **Тел.: (8017) 207-71-34, (8029) 102-21-17**

ИЗВЕЩЕНИЕ
о проведении повторного аукциона

Государственное предприятие «Минский областной центр инвестиций и приватизации» (организатор аукциона) по поручению ОАО «Рапс» (продавец) проводит повторный открытый аукцион по продаже:

Лот № 1. Здание специализированное автомобильного транспорта с инвентарным номером № 600/С-123243 общей площадью 73,2 кв. м, расположенное на земельном участке с кадастровым номером 623683900101000161 площадью 0,0481 га по адресу: Минская область, Минский район, Крупицкий с/с, д. Аннополь.

Начальная цена с НДС (20 %) **– 23 780,20 бел. руб.** (задаток 10 % от начальной цены – **2 378,00 бел. руб.**).

Лот № 2. Здание ремонтно-механической мастерской (в состав входят: здание ремонтно-механической мастерской, пристройка, площадка, ограждение) **с инвентарным номером № 600/С-121227 общей площадью 401,2 кв. м,** расположенное на земельном участке с кадастровым номером 623683900001000139 площадью 0,5286 га по адресу: Минская область, Минский район, Крупицкий с/с, 7/1, район д. Аннополь. Начальная цена с НДС (20 %) – **116 739,14 бел. руб.** (задаток 10 % от начальной цены – **11 673,00 бел. руб**.).

Лот № 3. Здание автогаража с бетонной площадкой и ограждением (в состав входят: здание автогаража с бетонной площадкой и ограждением, пристройка, площадка, ограждение) **с инвентарным номером № 600/С-121223 общей площадью 774,3 кв. м,** расположенное на земельном участке с кадастровым номером 623683900001000140 площадью 0,6032 га по адресу: Минская область, Минский район, Крупицкий с/с, 7, район д. Аннополь, и **здание пропускного пункта с инвентарным номером № 600/С-121220 общей площадью 21,7 кв. м,** расположенное на земельном участке с кадастровым номером 623683900001000143 площадью 0,0249 га по адресу: Минская область, Минский район, Крупицкий с/с, район д. Аннополь.

Начальная цена с НДС (20 %) **– 230 163,47 бел. руб.** (задаток 10 % от начальной цены – **23 016,00 бел. руб.**).

Лот № 4. Здание навеса для сельскохозяйственных машин (в состав входят: здание навеса для сельскохозяйственных машин и пристройка) **с инвентарным номером № 600/С-121224 общей площадью 548,3 кв. м,** расположенное на земельном участке с кадастровым номером 623683900001000141 площадью 0,1543 га по адресу: Минская область, Минский район, Крупицкий с/с, район д. Аннополь.

Начальная цена с НДС (20 %) **– 52 844,88 бел. руб.** (задаток 10 % от начальной цены – **5 284,00 бел. руб.**).

Лот № 5. Здание склада для хранения запчастей с инвентарным номером № 600/С-121228 общей площадью 294,8 кв. м, расположенное на земельном участке с кадастровым номером 623683900001000142 площадью 0,2935 га по адресу: Минская область, Минский район, Крупицкий с/с, район д. Аннополь.

Начальная цена с НДС (20 %) **– 66 056,10 бел. руб.** (задаток 10 % от начальной цены – **6 605,00 бел. руб.**)

Лот № 6. Конюшня с инвентарным номером № 600/С-160205 общей площадью 379,7 кв. м, расположенная на земельном участке с кадастровым номером 623683905601000168 площадью 0,2320 га по адресу: Минская область, Минский район, Крупицкий с/с, д. Каралино, ул. Лесная, 33.

Начальная цена с НДС (20 %) **– 66 120,00 бел. руб.** (задаток 10 % от начальной цены – **6 612,00 бел. руб.**) **(далее – Объекты).**

Условия продажи:

– улучшение эстетического вида объекта, благоустройство земельного участка, отведенного для обслуживания недвижимого имущества, и наведение на нем порядка в течение трех месяцев с момента подписания акта приема-передачи недвижимого имущества;

– поддержание надлежащего санитарного, технического состояния недвижимого имущества и земельного участка в течение всего срока использования (эксплуатации) объекта до его сноса (гибели);

– обращение в течение одного месяца с даты государственной регистрации перехода права собственности на недвижимое имущество (в случае отчуждения незарегистрированного объекта – с даты подписания акта приема-передачи) в районный исполнительный комитет для получения разрешения на разработку проектно-сметной документации, проведение проектно-изыскательских работ (в случае необходимости ее разработки) либо информирование соответствующего исполнительного комитета в указанный срок об отсутствии такой необходимости;

– разработка проектно-сметной документации, проведение проектно-изыскательских работ в срок не позднее 6 месяцев с момента получения разрешения, если иное не предусмотрено законодательством;

– проведение реконструкции (строительства) недвижимого имущества в сроки, предусмотренные проектно-сметной документацией, с окончанием строительства не позднее 2 лет с даты государственной регистрации перехода права собственности на недвижимое имущество, если иное не установлено решением районного исполнительного комитета;

– использование земельного участка в строгом соответствии с действующим законодательством;

– запрет на отчуждение недвижимого имущества до его ввода покупателем в эксплуатацию.

Задатки перечисляются на р/с № BY55BPSB30121082600169330000 в ЦБУ № 701 ОАО «БПС-Сбербанк», г. Минск, БИК BPSBBY2X, УНП 690324015, государственное предприятие «Минский областной центр инвестиций и приватизации». Договор купли-продажи должен быть подписан в течение 10 (десяти) рабочих дней со дня проведения аукциона. Оплата объекта производится в рассрочку на 1 год равными долями не позднее последнего рабочего дня, начиная с месяца, в котором будет осуществлена государственная регистрация договора купли-продажи, если иное не предусмотрено договором купли-продажи. Победитель аукциона (единственный участник аукциона) оплачивает вознаграждение за организацию и проведение торгов в следующем размере: по лотам №№ 1 – 7 (семь) процентов, по лотам №№ 2, 3 – 3 (три) процента, по лотам №№ 4, 5, 6 – 4 (четыре) процента от окончательной цены продажи предмета аукциона, Порядок проведения аукциона и оформления участия в торгах оговорен в условиях его проведения, размещенных на сайте организатора торгов www.rlt.by. Аукцион состоится **23.11.2018** в **12.00** по адресу: г. Минск, ул. Чкалова, 5, каб. 324. Заявления на участие и необходимые документы принимаются по **22.11.2018** до **16.00** по указанному адресу. **Тел.: (8017) 207-71-34, (8029) 102-21-16.**

РУП «Институт недвижимости и оценки» извещает о проведении открытого аукциона по продаже имущества, принадлежащего ОАО «Агат – электромеханический завод»

		Начальная цена, доллары США (в т. ч. НДС 20 %)	Задаток, бел. руб.
Лот № 1	1. Административное помещение, инв. № 500/D-708180934, 1957 г. п.: г. Минск, ул. Волгоградская, 8-2, площадь – 1785,1 кв. м, этажей – 2. 2. Здание корпуса № 7, инв. № 500/С-10022, 1954 г. п., г. Минск, ул. Волгоградская, д. 10, общая площадь – 889,0 кв. м, число этажей – 1-2. 3. Электрокарный участок, инв. № 500/С-61453, 1964 г. п., г. Минск, ул. Волгоградская, 6/4, общая площадь – 656,5 кв. м, этажей – 1, подземных этажей – 1. 4. Склад, инв. № 500/С-62879, 1964 г. п., г. Минск, ул. Волгоградская, д. 6, к. 35, общая площадь – 272,6 кв. м	1 269 045,10	134 000,00

ЗЕМЕЛЬНЫЙ УЧАСТОК

1 Капитальное строение, инв. № 500/С-11350, в котором расположено изолированное помещение, инв. № 500/D-708180934, находится на земельном участке с кадастровым номером 500000000009004770, площадью 0,2050 га. Право аренды. Для обслуживания изолированного помещения 500/D-708180934 в соответствии с действующим законодательством Республики Беларусь будет выделена доля земельного участка 500000000009004770.
2. Капитальное строение, инв. № 500/С-10022, находится на земельном участке с кадастровым номером 500000000009004768, площадью 0,2107 га. Право аренды.
3. Капитальное строение с инв. № 500/С-61453 находится на земельном участке с кадастровым номером 500000000009006502, площадью 0,2694 га. Право аренды.
4. Капитальное строение с инв. № 500/С-62879 находится на земельном участке с кадастровым номером 500000000009005041, площадью 0,2086 га. Право аренды.
Переход прав на земельные участки – в соответствии с действующим законодательством Республики Беларусь

ОБРЕМЕНЕНИЯ

1. В подвале изолированного помещения с инв. № 500/D-708180934 находится изолированное помещение с инв. № 500/D-7423973 площадью – 73,7 кв. м, назначение – помещение гражданской обороны, наименование – помещение гражданской обороны. Полный перечень обременений приведен на сайте Организатора аукциона ino.by

УСЛОВИЯ

1. Победитель аукциона либо в случае, если аукцион признан несостоявшимся в силу того, что заявление на участие в аукционе подано только одним участником и он согласен приобрести Лот № 1 по начальной цене, увеличенной на 5 % (пять процентов), Претендент на покупку должен заключить с Продавцом договор купли-продажи Лота № 1 в течение 30 (тридцати) календарных дней после подписания протокола о результатах аукциона. Допускается досрочное заключение договора.
2. В случае продажи Лота № 1 денежные средства перечисляются Победителем аукциона (Претендентом на покупку) в следующем порядке:
– первый платеж в размере 70 % (семьдесят) процентов от цены продажи Лота № 1 перечисляется Победителем аукциона (Претендентом на покупку) на расчетный счет ОАО «Агат – электромеханический завод» в течение 5 (пяти) банковских дней после подписания протокола о результатах аукциона;
– оставшаяся часть денежных средств в размере 30 % (тридцать) процентов от цены продажи Лота № 1 перечисляется на расчетный счет ОАО «Агат – электромеханический завод» в течение 10 (десяти) банковских дней с даты подписания акта приема-передачи недвижимого имущества.
Оплата производится в белорусских рублях по курсу Национального банка Республики Беларусь на дату платежа.
3. После подписания договора купли-продажи Лота № 1 Победитель аукциона (Претендент на покупку) в течение 3 (трех) месяцев обязан подписать с ОАО «Агат – электромеханический завод» акты разграничения эксплуатационной принадлежности наружных инженерных сетей.
4. Имущество, не входящее в состав Лота № 1, будет вывезено ОАО «Агат – электромеханический завод» в течение от 30 до 60 календарных дней с момента заключения договора купли-продажи Лота № 1.
5. Победитель аукциона (Претендент на покупку) оплачивает Организатору аукциона вознаграждение в размере 0,3 % (ноль целых три десятых процента) от цены продажи Лота № 1 в течение 3 (трех) банковских дней со дня подписания протокола о результатах аукциона.
Валюта платежа – белорусский рубль по курсу Национального банка Республики Беларусь на день подписания протокола о результатах аукциона.
6. На Претендента на покупку распространяются правила и условия, установленные законодательством для Победителя аукциона

Аукцион состоится 19.11.2018 в 11.00 по адресу: г. Минск, ул. Комсомольская, д. 11, 3-й этаж, каб. 4. Шаг аукциона – 5 %

Порядок оформления участия в аукционе содержится на сайте Организатора аукциона ino.by.
Продавец: ОАО «Агат – электромеханический завод», 220114, г. Минск, пр-т Независимости, 117, корпус 3, к. 23, тел. 8 (017) 267-62-92.
Организатор аукциона: РУП «Институт недвижимости и оценки», 220030, г. Минск, ул. Комсомольская, д. 11, пом. 9, тел. 8 (017) 324-70-57.
Задаток перечисляется на р/с BY21BPSB30121543370109330000 в ОАО «БПС-Сбербанк», BIC банка BPSBBY2X, 220004, г. Минск, ул. Кальварийская, д. 4а. Получатель – РУП «Институт недвижимости и оценки», УНП 190055182. Назначение платежа: задаток для участия в аукционе по продаже имущества, принадлежащего ОАО «Агат – электромеханический завод», проводимом 19.11.2018 г. Заявления на участие и необходимые документы принимаются в рабочие дни с 8.30 до 12.00, с 13.30 до 16.00 по адресу: г. Минск, ул. Комсомольская, д. 11, 3-й этаж, каб. 7. Окончание приема заявлений: 15.11.2018 в 11.00. Контактное лицо для осмотра Объекта: Короляш Виктор Эдуардович, тел.: 8 (017) 267-62-92, 8 (029) 199-10-49, 8 (029) 501-86-30

Организатор аукциона: 8 (017) 324-70-57, 8 (029) 356-90-03, 8 (029) 550-09-52 • www.ino.by • e-mail: torgi@ino.by

ОАО «Гомельоблреклама» филиал «Эксперт-Услуга» (организатор аукциона) по поручению ОАО «Мозырьагропромснаб» (продавец) извещает о проведении 22 ноября 2018 года открытого аукциона по продаже имущества в 11.00 в городе Гомеле по улице Гагарина, 20

№ лота	Наименование предметов торгов	Начальная цена продажи имущества, с учетом НДС (20 %), бел. руб.	Сумма задатка, с учетом НДС (20 %), бел. руб.
1	**Капитальное строение с инв. № 330/С-25115**, назначение – сооружение специализированное транспорта, наименование – **стоянка (инв. № 217), общей площадью 0,0 кв. м,** 2000 г. п. **Составные части:** площадка асфальтобетонная площадью **2 986,0 кв. м**, газон травяной площадью **2 376,0 кв. м**, дорожка бетонная площадью **11,2 м**, ограждение ж/б протяженностью **160,9 м**, ограждение металлическое протяженностью **124,3 м**, туалет площадью **2,5 кв. м**, эстакада, материал – металл. Информация о земельном участке: кадастровый номер **323500000001000006** общей площадью **0,5389 га (право аренды).** Местонахождение: **Гомельская область, Мозырский р-н, Р-31, 161-й км**	**48 050,00**	4 805,00

Продавец: ОАО «Мозырьагропромснаб», Гомельская область, Мозырский район, д. Козенки, ул. Спортивная, 77А. Контактный тел. 8 (0236) 23-25-26, Древило Аксана Михайловна. **Шаг аукционных торгов – 5 %. Для участия в аукционе необходимо: 1.** Оплатить задаток на расчетный счет **Продавца (ОАО «Мозырьагропромснаб»):** р/с BY28 SLAN 3012 1124 3001 9000 0000 в ЗАО «Банк ВТБ» (Беларусь) г. Минск РД № 100 г. Мозырь, код банка SLANBY22, УНП 490803594, назначение платежа – задаток за участие в аукционных торгах по лоту № 1. **2.** Подать заявление организатору аукциона по установленной форме с приложением необходимых документов можно **с 19 октября 2018 г.** по адресу: г. Гомель, ул. Гагарина, 20, 2-й этаж, каб. «Эксперт-Услуга» в рабочие дни с 09.00 до 13.00 и 14.00 до 16.00, **прием заявлений для участия в аукционе заканчивается 20 ноября 2018 г. в 16.00. Заявления, поступившие после установленного срока, не принимаются.**

Организатор аукциона вправе отказаться от проведения аукциона в любое время, но не позднее, чем за три дня до его проведения. Для участия в аукционе представляются: документ, подтверждающий внесение суммы задатка (задатков) на текущий (расчетный) банковский счет, указанный в извещении, с отметкой банка; юридическим лицом или индивидуальным предпринимателем Республики Беларусь – копия документа, подтверждающего государственную регистрацию этого юридического лица или индивидуального предпринимателя, без нотариального засвидетельствования; иностранным юридическим лицом – легализованные в установленном порядке копии учредительных документов и выписка из торгового реестра страны учреждения (выписка должна быть произведена не ранее шести месяцев до подачи заявления на участие в торгах) либо иное эквивалентное доказательство юридического статуса в соответствии с законодательством страны учреждения с нотариально засвидетельствованным переводом на белорусский или русский язык; иностранным индивидуальным предпринимателем – легализованный в установленном порядке документ, подтверждающий статус, с нотариально засвидетельствованным переводом на белорусский или русский язык; представителем юридического лица Республики Беларусь – доверенность, выданная в установленном законодательством порядке (кроме случаев, когда юридическое лицо представляет его руководитель); представителем гражданина или индивидуального предпринимателя Республики Беларусь – нотариально удостоверенная доверенность; представителем иностранного юридического лица, иностранного физического лица или индивидуального предпринимателя – доверенность, легализованная в установленном законодательством порядке, с нотариально засвидетельствованным переводом на белорусский или русский язык. При подаче документов заявитель (его представитель) предъявляет документ, удостоверяющий личность, а руководитель юридического лица – также документ, подтверждающий его полномочия (приказ о назначении на должность руководителя, или заверенная выписка из решения общего собрания, правления либо иного органа управления юридического лица в соответствии с учредительными документами, или трудовой договор (контракт), или соответствующий гражданско-правовой договор, или иные документы в соответствии с законодательством).

В случае если аукцион признан несостоявшимся в силу того, что заявление на участие в нем подано только единственным участником, объект аукциона продается этому участнику при его согласии по начальной цене, увеличенной на **5 (пять) %**. Участник торгов имеет право до начала торгов письменно отозвать свое заявление на участие. Неявка участника торгов на торги признается отказом от участия в торгах. В этих случаях сумма внесенного им задатка возвращается **Продавцом** торгов в течение **5 (пяти) рабочих дней** со дня проведения торгов. Победителями торгов будут признаны участники, предложившие более высокую цену. Лица, являющиеся победителями торгов, обязаны: подписать протокол о результатах аукциона; заключить договор купли-продажи в течение **10 (десяти) календарных дней** от даты подписания протокола о результатах аукциона; оплатить приобретаемое имущество согласно договору купли-продажи в течение **15 (пятнадцати) рабочих дней** и возместить затраты на организацию и проведение аукциона, в течение **3 (трех) рабочих дней** с момента подписания протокола. Задатки, уплаченные участниками аукциона, ставшими победителями, будут учтены в счет исполнения обязательств по договору купли-продажи. Проводится аукцион в соответствии с Положением Открытого акционерного общества «Гомельоблреклама» филиал «Эксперт-Услуга» о порядке организации и проведения аукционов по продаже имущества и права на заключение договоров аренды нежилых помещений (их части). **Порядок оформления участия в аукционе, в том числе документации, необходимой для регистрации участника торгов, порядок проведения аукциона размещены на официальном сайте Организатора торгов – www.gomeloblreklama.by, раздел «Аукционы». Дополнительная информация по контактным телефонам Организатора аукциона: 8 (0232) 23-23-54 (тел./факс), 23-23-56, 8 (029) 126-66-62**

БелВЭБ

Наименование банка: ОАО «Банк БелВЭБ»

Юридический адрес ОАО «Банк БелВЭБ»: 220004, г. Минск, просп. Победителей, 29

Бухгалтерский баланс на 1 октября 2018 года

Наименование банка ОАО «Банк БелВЭБ»

(в тысячах белорусских рублей)

№ п/п	Наименование статьи	Символ	На 01.10.2018	На 01.01.2018
1	2	3	4	5
1	**АКТИВЫ**			
2	Денежные средства	1101	59 642	66 731
3	Драгоценные металлы и драгоценные камни	1102	311	504
4	Средства в Национальном банке	1103	514 148	413 976
5	Средства в банках	1104	169 779	240 447
6	Ценные бумаги	1105	716 903	575 097
7	Кредиты клиентам	1106	2 539 135	2 636 457
8	Производные финансовые активы	1107	-	-
9	Долгосрочные финансовые вложения	1108	13 399	12 705
10	Основные средства и нематериальные активы	1109	187 899	191 831
11	Доходные вложения в материальные активы	1110	-	-
12	Имущество, предназначенное для продажи	1111	1 219	2 696
13	Отложенные налоговые активы	1112	7	7
14	Прочие активы	1113	19 691	29 510
15	**ИТОГО активы**	**11**	**4 222 133**	**4 169 961**
16	**ОБЯЗАТЕЛЬСТВА**			
17	Средства Национального банка	1201	21	5 009
18	Средства банков	1202	1 343 728	1 217 570
19	Средства клиентов	1203	2 258 849	2 365 710
20	Ценные бумаги, выпущенные банком	1204	16 592	4 507
21	Производные финансовые обязательства	1205	-	-
22	Отложенные налоговые обязательства	1206	-	-
23	Прочие обязательства	1207	47 317	51 478
24	**ВСЕГО обязательства**	**120**	**3 666 507**	**3 644 274**
25	**СОБСТВЕННЫЙ КАПИТАЛ**			
26	Уставный фонд	1211	117 408	117 408
27	Эмиссионный доход	1212	-	-
28	Резервный фонд	1213	60 713	60 713
29	Фонд переоценки статей баланса	1214	77 901	79 567
30	Накопленная прибыль	1215	299 604	267 999
31	**ВСЕГО собственный капитал**	**121**	**555 626**	**525 687**
32	**ИТОГО обязательства и собственный капитал**	**12**	**4 222 133**	**4 169 961**

Отчет о прибылях и убытках за 9 месяцев 2018 года

Наименование банка ОАО «Банк БелВЭБ»

(в тысячах белорусских рублей)

№ п/п	Наименование статьи	Символ	За 9 месяцев 2018 года	За 9 месяцев 2017 года
1	2	3	4	5
1	Процентные доходы	2011	208 949	270 680
2	Процентные расходы	2012	94 815	133 441
3	Чистые процентные доходы	201	114 134	137 239
4	Комиссионные доходы	2021	72 030	66 309
5	Комиссионные расходы	2022	25 208	21 979
6	Чистые комиссионные доходы	202	46 822	44 330
7	Чистый доход по операциям с драгоценными металлами и драгоценными камнями	203	78	112
8	Чистый доход по операциям с ценными бумагами	204	262	938
9	Чистый доход по операциям с иностранной валютой	205	11 688	12 112
10	Чистый доход по операциям с производными финансовыми инструментами	206	(75)	(142)
11	Чистые отчисления в резервы	207	17 303	43 351
12	Прочие доходы	208	4 180	6 042
13	Операционные расходы	209	99 330	101 960
14	Прочие расходы	210	6 546	5 867
15	Прибыль (убыток) до налогообложения	211	53 910	49 453
16	Расход (доход) по налогу на прибыль	212	11 164	8 876
17	**ПРИБЫЛЬ (УБЫТОК)**	**2**	**42 746**	**40 577**

Председатель Правления Н.В. Лузгин

Заместитель главного бухгалтера Н.А. Выхота

Дата подписания: 10 октября 2018 года

Бухгалтерская (финансовая) отчетность размещена на сайте www.belveb.by в разделе «О банке / Финансовые показатели деятельности банка / Квартальная финансовая отчетность / Квартальная финансовая отчетность, составленная в соответствии с требованиями законодательства Республики Беларусь».

ОАО «Банк БелВЭБ». Лицензия Национального банка Республики Беларусь на осуществление банковской деятельности от 27.12.2013 № 6. УНП 100010078.

Усходні гараскоп на наступны тыдзень

АВЕН. На гэтым тыдні ў вас з'явіцца жаданне нешта змяніць у сваім жыцці. У дадатак да жадання таксама ў наяўнасці будзе і магчымасць. Так што выкарыстоўвайце гэты шанц. Спрыяльны час для пашырэння сферы дзейнасці, кар'ернага росту, рашэння сур'ёзных прафесійных задач. Не разлічвайце на чацвер — магчымыя розныя няўвязкі і несастыкоўкі. У пятніцу лёс можа падарыць рамантычную сустрэчу. Але не спяшайцеся з высновамі, абдумайце ўсё добра.

ЦЯЛЕЦ. Спрабуйце рацыянальна размеркаваць сілы на ўвесь тыдзень. Творчасць у адзіноце дазволіць аднавіць энергію. Тыдзень можа закласці трывалы падмурак для кар'ернага ўзлёту. Але давядзецца стаць больш падатлівымі і дыпламатычнымі. У панядзелак магчыма выкананне неверагодных жаданняў. У чацвер пажадана звярнуць увагу на ўзаемаадносіны з калегамі па працы. Калі атрымаецца прыйсці да канструктыўнага пагаднення, з'явіцца шанц хутка завяршыць важны праект.

БЛІЗНЯТЫ. Будзеце схільныя да спантанных дзеянняў. Гэта можа трохі перашкаджаць, аднак вам будзе спадарожнічаць поспех. Вы цяпер актыўныя і пазітыўныя, гатовыя пазнаваць свет і атрымліваць асалоду ад жыцця. Проста неабходна накіраваць магутную энергію ў творча-стваральнае рэчышча, і вас чакае поспех. Вашы крэатыўныя ідэі шмат каму спадабаюцца і прынясуць вам прыбытак.

РАК. Плывіце па цячэнні. Не прыспешвайце падзеі. Лепш праявіць асцярожнасць, несуцішны тэмперамент і гарачлівасць могуць прывесці да сур'ёзных сварак з тымі, хто важны для вас. Аўторак — удалы дзень для пачатку самых вялікіх і важных спраў, якія абяцаюць прыбытак. У чацвер давядзецца шмат працаваць, затое зможаце набыць рэпутацыю сапраўднага прафесіянала.

ЛЕЎ. Аптымізм дазволіць справіцца з любой праблемай. Практычна ўвесь тыдзень, за выключэннем чацвярга, вам будзе спадарожнічаць удача, якая дазваляе віртуозна пераадольваць перашкоды. Тыдзень спрыяе карысным знаёмствам і атрыманню важнай інфармацыі. У сераду парайцеся са сваёй сям'ёй, калі давядзецца прымаць сур'ёзнае рашэнне. У нядзелю будзе карысна і прыемна пагутарыць з сябрамі.

ДЗЕВА. Работа будзе ісці лёгка і цікава. Паспрабуйце нават на самай важнай нарадзе заставацца прыемным суразмоўнікам, а не нудным лектарам. Удзяляйце больш увагі дзелавым партнёрам. Калі вы працуеце ў адным калектыве з актыўнымі людзьмі, то дамагчыся поспеху, асабліва на гэтым тыдні, будзе даволі проста. У аўторак будзьце асцярожныя, не давайце падстаў для плётак. У выхадныя паспрабуйце змяніць абстаноўку, новыя ўражанні пойдуць на карысць.

ШАЛІ. У вас відавочна наспяваюць унутраныя перамены, і пакуль новае аблічча недакладнае, устрымайцеся ад шчырых размоў нават з сябрамі і блізкімі людзьмі. Не ў вашых сілах паўплываць на ход падзей, але зможаце падрыхтавацца сабе да любых нечаканасцяў, і ўчарашнія апаненты могуць стаць надзейнымі саюзнікамі. Найбольш спрыяльныя дні на гэтым тыдні — панядзелак і аўторак, неспрыяльнай можа апынуцца серада.

СКАРПІЁН. Вы слаўна папрацавалі, так што зараз самы час павесяліцца і адпачыць так, як вам гэтага хочацца. Скіньце стомленасць ад працы, дазвольце сабе расслабіцца. Творчы ўздым і добры настрой не пакінуць вас увесь тыдзень, скарыстайцеся гэтым удалым спалучэннем. Зрэшты, у вас будзе час і на тое, каб падумаць пра сэнс жыцця і адкрыць новае значэнне звыклых рэчаў.

СТРАЛЕЦ. У пачатку тыдня вас можа чакаць часовае зацішша на рабоце, затое з'явіцца нашмат больш часу для наладжвання асабістага жыцця і сяброўскіх зносін. Толькі не будзьце залішне крытычныя, не цісніце на людзей. У чацвер не мітусіцеся і паспрабуйце не даваць абяцанняў, будзе вельмі цяжка іх выканаць. У выхадныя дні асаблівае значэнне набудзе знешні выгляд — пажадана заняцца добраўпарадкаваннем дома або абнаўленнем гардэроба.

КАЗЯРОГ. На гэтым тыдні ёсць рызыка заблытацца ў паказаннях і ў тым, каму і што вы абяцалі. Стрымайце палёт фантазіі, не маніце і не перабольшвайце. У другой палове тыдня могуць быць праблемы з пунктуальнасцю, як па вашай уласнай віне, так і па не залежных ад вас прычынах — гэта варта ўлічваць, выпраўляючыся на важныя сустрэчы. У зносінах з раднёй неабходна набрацца цярпення і паспрабаваць пазбегнуць канфліктаў.

ВАДАЛІЎ. Спрыяльны тыдзень для пераходу да новага віду дзейнасці і для кар'ернага росту. У пачатку тыдня вы здольныя пабудаваць найскладанейшую камбінацыю дзеля дасягнення мэты, якая ніяк не жадае паддавацца. Зацятасці павінна хапіць, але вынік можа злёгку расчараваць. У панядзелак рабіце толькі тое, што атрымліваецца само сабой. У пятніцу не варта завадзіць адкрытыя размовы нават з блізкімі людзьмі. У выхадныя будзьце асцярожныя, бо любая дробная сварка пагражае перарасці ў зацяжны канфлікт.

РЫБЫ. На гэтым тыдні будзеце настолькі энергічныя і аптымістычныя, што перашкод для вас наогул не будзе існаваць. Вы проста змеціце іх са свайго шляху. Магчыма з'яўленне перспектыўных дзелавых партнёраў. Паспрабуйце іх не празяваць. Зараз добры час для эксперыментаў. Але не захапляйцеся, усё добра ў меру. Калі вашы блізкія чагосьці не разумеюць, пачакайце, пакуль яны самі папросяць у вас тлумачэння і парады. У выхадныя вам проста неабходны актыўны адпачынак. Пажадана — у добрай кампаніі.

СЁННЯ

Сонца

	Усход	Заход	Даўжыня дня
Мінск —	7.45	18.04	10.19
Віцебск —	7.37	17.51	10.14
Магілёў —	7.35	17.54	10.19
Гомель —	7.29	17.53	10.24
Гродна —	7.59	18.19	10.20
Брэст —	7.57	18.23	10.26

Месяц

Першая квадра 16 кастрычніка. Месяц у сузор'і Рыб.

Імяніны

Пр. Івана, Фамы.
К. Міхаліны, Пелагеі, Міхаіла, Паўла, Пятра, Яна.

Фота Алены ДАЎЖАНОК.

ЗАЎТРА

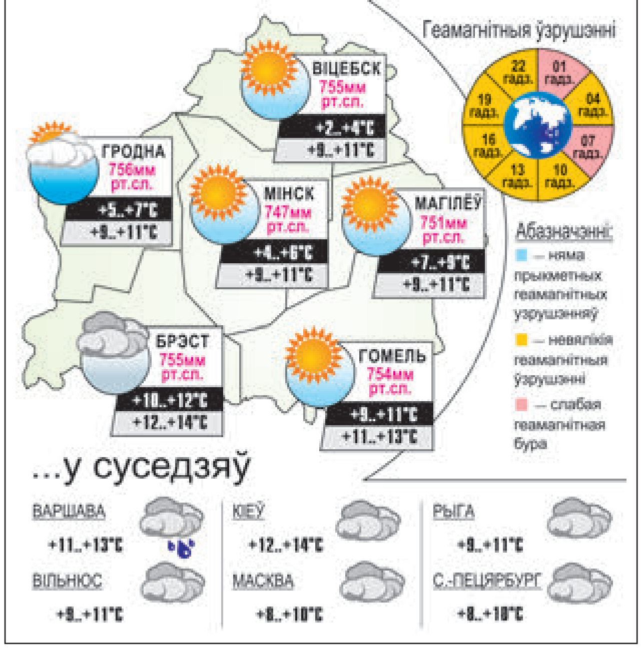

Даты | Падзеі | Людзі

19 КАСТРЫЧНІКА

1795 год — указам імператрыцы Кацярыны II былі ліквідаваныя ўсе ўніяцкія епархіі, акрамя Полацкай.

1890 год — нарадзіўся (г. Брагін) Сяргей Палуян, беларускі пісьменнік, публіцыст, літаратуразнавец. Адзін з заснавальнікаў беларускай прафесійнай літаратурнай крытыкі. Аўтар празаічных твораў «Вёска», вершаў у прозе «Хрыстос уваскрос!» і інш. Даследаваў беларуска-украінскія літаратурныя сувязі. Выступаў за развіццё беларускай мовы і культуры. Складаў беларускую хрэстаматыю для дзяцей. Выступаў як тэатральны крытык і перакладчык. Памёр у 1910 годзе.

1943 год — 19—22 кастрычніка прайшла аперацыя партызанскіх злучэнняў Віцебскай вобласці па разгроме Лепельскага і іншых буйных нямецка-фашысцкіх гарнізонаў у тыле нямецкай 3-й танкавай арміі, якая ўвайшла ў гісторыю Вялікай Айчыннай вайны пад назвай Лепельскай аперацыі. Праводзілася з мэтай дэзарганізацыі абароны праціўніка і адцягвання часткі яго сіл з віцебскага ўчастка Калінінскага фронту. У аперацыі ўдзельнічала больш за 20 партызанскіх брыгад і палкоў пад агульным камандаваннем Ф. Ф. Дуброўскага, якія вялі баі з пераўзыходзячымі сіламі праціўніка. Партызаны двойчы атакавалі апорную базу гітлераўскіх войскаў у г. Лепелі. Былі праведзены Бачэйкаўскія і Чашніцкія баі, падчас якіх цалкам разгромлены дзевяць гітлераўскіх гарнізонаў. Выканаўшы пастаўленую задачу, партызаны адышлі з тэрыторыі баявога супрацьстаяння і пачалі ўдары па камунікацыях ворага.

1875 год — рускі вучоны прафесар Д. І. Мендзялееў выступіў на пасяджэнні Пецярбургскага фізічнага таварыства з праектам першага ў свеце стратасфернага аэрастата з герметычнай кабінай. Ён распрацаваў праект, намаляваў эскіз і даў поўныя разлікі на выраб кіруемага аэрастата.

1918 год — нарадзіўся Аляксандр Аркадзевіч Галіч, расійскі паэт, драматург, бард. Аўтар сцэнарыяў да фільмаў «На сямі вятрах», «Дайце кнігу скаргаў», «Пунсовыя ветразі» і іншых. Памёр у 1977 годзе.

1941 год — Дзяржаўны Камітэт Абароны прыняў пастанову, якой з 20 кастрычніка 1941 года абвяшчалася асаднае становішча ў Маскве і прылеглых да горада раёнах. Пастанова, у прыватнасці, прадпісвала «парушальнікаў парадку неадкладна прыцягваць да адказнасці з перадачай суду ваеннага трыбунала, а правакатараў, шпіёнаў і іншых агентаў ворага, якія заклікаюць да парушэння парадку, расстрэльваць на месцы».

1960 год — ЗША пачалі эканамічную блакаду Кубы, якая працягваецца і да сённяшняга дня.

УСМІХНЕМСЯ

Ніколі не еш апошнюю катлету з патэльні. Адной катлетай не наясіся, а патэльню прыйдзецца мыць!

— Я не ем пасля шасці!
— Сіла волі?
— Не, звычка — шэсць порцый, і ўсё!

Хатняя гаспадыня, памятай!

Вялікі адкормлены жывот у мужа — гэта надзейны якар сямейнага жыцця!

— Чаго маўчым?
— Хочаш, паспрабую перакласці гэтую фразу з жаночай мовы?
— Ну, рызыкні!
— «Я хачу з табой пагаварыць, але сама не ведаю, што сказаць, таму прыдумай сам, ты ж мужык».

Пасля карпаратыўнай гульні ў пейнтбол нашага шэфа Івана Арнольдавіча вельмі нават лёгка пазнаць. На ім ёсць сляды не толькі ад фарбы, але яшчэ і ад прыкладаў...

caricatura.ru

ЗВЯЗДА БЕЛАРУСКАЯ ГАЗЕТА

ЗАСНАВАЛЬНІКІ: Савет Рэспублікі Нацыянальнага сходу Рэспублікі Беларусь, Палата прадстаўнікоў Нацыянальнага сходу Рэспублікі Беларусь, Савет Міністраў Рэспублікі Беларусь

РЭГІСТРАЦЫЙНАЕ ПАСВЕДЧАННЕ НУМАР 2 АД 17 ЛЮТАГА 2009 ГОДА, ВЫДАДЗЕНАЕ МІНІСТЭРСТВАМ ІНФАРМАЦЫІ РЭСПУБЛІКІ БЕЛАРУСЬ.

Дырэктар — галоўны рэдактар СУХАРУКАЎ Павел Якаўлевіч.

РЭДАКЦЫЙНАЯ КАЛЕГІЯ: В. АНУФРЫЕВА (намеснік галоўнага рэдактара), Н. ДРЫНДРОЖЫК, Н. КАРПЕНКА (першы намеснік галоўнага рэдактара), А. ЛЯЎКОВІЧ (першы намеснік дырэктара), М. ЛІТВІНАЎ (намеснік галоўнага рэдактара), А. КЛЯШЧУК, Н. РАСОЛЬКА, С. РАСОЛЬКА, А. СЛАНЕЎСКІ (намеснік галоўнага рэдактара), В. ЦЕЛЯШУК.

Выдавец — Рэдакцыйна-выдавецкая ўстанова «Выдавецкі дом «Звязда».

НАШ АДРАС: 220013 г. Мінск, вул. Б. Хмяльніцкага, 10-а.

ТЭЛЕФОНЫ Ў МІНСКУ: прыёмнай – 287 19 19 (тэл./факс); аддзелаў: пісьмаў — 287 18 64, маркетынгу — 337 44 04, бухгалтэрыі: 287 18 81.

Аўтары апублікаваных матэрыялаў нясуць адказнасць за падбор і дакладнасць фактаў. Іх меркаванні не заўсёды супадаюць з меркаваннем рэдакцыі. Рэдакцыя па сваім меркаванні адбірае і публікуе адрасаваныя ёй пісьмы. Передрук матэрыялаў, апублікаваных у «Звяздзе», толькі з дазволу рэдакцыі.

http://www.zviazda.by;
e-mail: info@zviazda.by,
(для зваротаў): zvarot@zviazda.by

ПРЫЁМ РЭКЛАМЫ тэл./факс: 287 17 79, e-mail: reklama@zviazda.by

Матэрыялы, пазначаныя гэтым значком, носяць рэкламны характар. Адказнасць за змест рэкламы нясуць рэкламадаўцы.

Газета аддрукавана ў Рэспубліканскім унітарным прадпрыемстве «Выдавецтва «Беларускі Дом друку». ЛП № 02330/106 ад 30.04.2004. 220013, Мінск, пр. Незалежнасці, 79. Выходзіць 5 разоў на тыдзень.

Тыраж 20.008. Індэкс 63850. Зак. № 3784.

М 1 2 3 4 5 6 7 8 9 10 11 12
П 1 2 3 4 5 6 7 8 9 10 11 12

Нумар падпісаны ў 19.30 18 кастрычніка 2018 года.

МЯСЦОВАЕ САМАКІРАВАННЕ

19 кастрычніка 2018 г. № 42 (475)

Штотыднёвы дадатак газеты ЗВЯЗДА

ГАЗЕТА ДЛЯ ВЫБАРШЧЫКАЎ І ДЭПУТАТАЎ МЯСЦОВЫХ САВЕТАЎ

ТЭМА ТЫДНЯ

ПЛЁННАЕ СУПРАЦОЎНІЦТВА

ПРАЦЯГ ТЭМЫ — на 2-15-й стар.

Фота БелТА.

Форум прайшоў, настае час дзеяння кантрактаў

МЯСЦОВЫ ЧАС

НА ДАЖЫНКІ — У ЛУКАВА

Як раённае свята працаўнікоў вёскі становіцца сацыяльным праектам

Правядзенне дажынак стала прыкладам паляпшэння і развіцця асобных населеных пунктаў. Да гэтага свята працаўнікоў вёскі літаральна пераўтвараліся раённыя цэнтры. Цяпер харашэюць і малыя гарады. На Брэстчыне гэта былыя райцэнтры. Але, як вядома, і ў раёнах праводзяць святы ўраджаю. Месцам правядзення становіцца сельскі населены пункт, які цэлы год рыхтуюць да фестывалю. У Маларыцкім раёне на гэты раз дажынкі пройдуць у Лукаве, і адбудзецца гэта ў суботу, 20 кастрычніка.

Плошча ў гонар возера

Са старшынёй раённага Савета Алегам **ЯКУБЧЫКАМ** едзем у старадаўнюю вёску з цікавай гісторыяй. Яшчэ на ўездзе заўважаем, што работа ідзе поўным ходам. У пачатку вёскі рабочыя займаюцца добраўпарадкаваннем пляцоўкі каля помніка на месцы, дзе падчас вайны расстралялі жыхароў. Сам помнік таксама істотна абнавілі, зрабілі новую мемарыяльную шыльду, сімвалічны крыж.

стар. 16

Старшыня сельскага Савета Алена МАРУК на новай плошчы.

СЁННЯ Ў НУМАРЫ

Штраф за фальсіфікат

Што рабіць сумленным вытворцам, калі іх тавары падрабляюць? стар. 2–3

Тры кіты для вёскі

Аб чым трэба паклапаціцца аграрнаму сектару ўжо сёння? стар. 4

Вяртаем пазіцыі

Налета Беларусь адправіць у Расію аб'ём харчавання, недапастаўлены раней. стар. 4

Важнасць «лічбы» ў эканоміцы

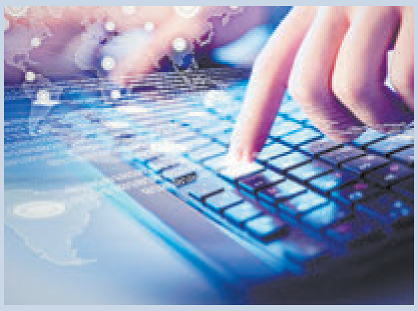

Якія найбольш перспектыўныя кірункі для лічбавізацыі? стар. 14

Больш за 200 мільёнаў долараў

На такую суму Міншчына заключыла кантракты на Форуме рэгіёнаў. стар. 15

КРАСНОАРМЕЙСКАЯ, 9

Актуальные аспекты сотрудничества

Марианна Щеткина встретилась с Чрезвычайным и Полномочным Послом Азербайджана в Беларуси

Центральными вопросами совещания заместителя председателя Совета Республики Национального собрания Беларуси, национального координатора по достижению Целей устойчивого развития, руководителя БСЖ Марианны Щеткиной и посла Латифа Гандилова стали актуальные аспекты двустороннего сотрудничества.

Особое внимание стороны уделили роли парламентского измерения в работе по достижению Целей устойчивого развития.

В целом, двусторонние отношения Беларуси и Азербайджана дополняются новыми направлениями сотрудничества. К примеру, страны будут сотрудничать в сфере геологии и гидрометеорологии — соответствующая программа на 2018—2019 годы по реализации соглашения между министерствами в области охраны окружающей среды была подписана в середине сентября.

Кроме того, стороны планируют активизировать научно-техническое и инновационное взаимодействие, в том числе в сфере медицины и фармации, информационных технологий, биотехнологий, машиностроения и нанотехнологий, — об этом речь шла на заседании совместной специальной белорусско-азербайджанской рабочей группы еще 21 сентября.

www.sovrep.gov.by

РАБОТА НА РЕЗУЛЬТАТ

О чем шла речь на пленарном заседании V Форума регионов Беларуси и России

Помимо выступлений глав обоих государств (о чем «Звязда» подробно писала в № 198 за 13.10.2018 года) , с докладом к присутствующим обратился председатель Совета Республики Национального собрания Беларуси Михаил МЯСНИКОВИЧ.

Фото Анны ЗАНКОВИЧ.

В своем выступлении спикер верхней палаты Парламента выразил мнение, что белорусский бизнес мог бы принимать участие в комплексной программе импортозамещения России, а малый и средний — в программе льготного кредитования «Шесть с половиной», которая ориентирована на поддержку проектов в приоритетных для российских регионов отраслях.

Михаил Мясникович не согласился с тем, что Беларусь не допускает субсидирования российских товаров. Он подчеркнул: в нашей стране не существует препятствий для того, чтобы российские партнеры принимали участие в мероприятиях белорусских государственных программ. Совместные организации с российским капиталом имеют условия, идентичные с белорусскими. Таким образом, входной порог для участия в отечественных программах легко может быть преодолен компаниями из России, заключил он.

В перерыве пленарного заседания председатель Совета Республики Михаил Мясникович и председатель Совета Федерации Валентина Матвиенко пообщались с журналистами. Спектр вопросов от прессы оказался разносторонним: интересовались подготовкой проекта концепции о сближении законодательств двух стран, о будущем Форуме регионов, а также об эффективности мониторинга исполнения основных положений Договора о создании Союзного государства.

Отвечая на один из вопросов, Михаил Мясникович заявил, что в Союзном государстве целесообразно рассмотреть возможность разработки модельных законов. С какой целью: они могли бы стать базой для формирования национального правового поля стран-участниц.

Такое предложение поддержала и Валентина Матвиенко.

Кстати, подобная практика успешно реализована в Межпарламентской ассамблее СНГ — уже принято порядка 400 законов, большинство из которых имплементированы — полностью или частично — в национальные законодательства.

Председатель Совета Федерации также добавила, что такая гармонизация законодательства стран-участниц будет способствовать углублению интеграционных процессов.

В завершение стоит напомнить о главных показателях минувшего V Форума регионов Беларуси и России в Могилеве. На мероприятии было подписано более 70 документов о сотрудничестве на сумму свыше 500 миллионов долларов. По большей части — это белорусский экспорт в Россию. По словам спикера верхней палаты Парламента Михаила Мясниковича, две трети — это инвестиционные товары: машины, станки, оборудование, электроника.

Владислав ЛУКАШЕВИЧ.

В ЦЕНТРЕ ВНИМАНИЯ

ФОРУМ ЗАКОНЧИЛСЯ, НАЧИНАЮТ ПРИНОСИТЬ

Сенаторы и представитель Минсельхозпрода Беларуси подвели итоги прошедшего форума и обозначили новые рабочие перспективы.

Фото Евгения ПЕСЕЦКОГО.

Председатель Постоянной комиссии Совета Республики Национального собрания Беларуси по международным делам и национальной безопасности Сергей РАХМАНОВ отметил, что перед обоими государствами стоит серьезная задача ускоренного экономического развития. Для нашей страны она выражена в цели удвоить ВВП к 2025 году.

«На базе традиционных технологий, которыми мы занимаемся, этой цели не добьемся. Обязательно нужно находить новые направления деятельности, в первую очередь, в тех сферах, которые являются конкурентоспособными не только сейчас, но и в средне- и долгосрочной перспективе», — отметил парламентарий, выступая на площадке пресс-центра Sputnik. По словам Сергея Рахманова, стороны договорились координировать стратегию развития в том числе и на региональном уровне. Сенатор считает, что конкурировать друг с другом за привлечение инвестиций и организацию производств не оптимально — необходимо находить более взвешенные решения. Что касается высоких технологий, здесь по целому ряду позиций у Беларуси ситуация неплохая, есть области цифровой экономики, где наша страна занимает и лидирующие позиции. Также Сергей Рахманов отметил, что нужно формировать новые бизнес-модели. Ориентироваться на ту или иную продукцию — это правильно, но уже недостаточно.

Фото Константина ДРОБОВА.

Начальник главного управления внешнеэкономической деятельности Министерства сельского хозяйства и продовольствия Беларуси Алексей БОГДАНОВ более конкретно рассказал об итогах форума. В частности о подписании прогнозных балансов спроса и предложения Союзного государства. Эти показатели дают возможность рассчитать двум странам, какие объемы они могут поставить на рынок, и, исходя из этого, ведомства могут делать прогноз по инвестициям и развитию отраслей. Особенно интересны направления, где есть возможность прибавить. «Правильно ориентируют главы наших государств, что мы должны в первую очередь взаимно обеспечивать продовольственные рынки Союзного государства, а уже во вторую — смотреть, что нам привезти из-за рубежа, — подчеркивает Алексей Богданов. — При таком подходе у нас не будет никогда ни молочных, ни мясных войн». Объем балансов — это порядка трех миллиардов долларов США ежегодно. Очень важно их выполнить.

Также сотрудник Минсельхозпрода отметил вопрос отмены барьеров во взаимной торговле. Алексей Богданов обратил внимание, что за довольно короткий срок уже сделан колоссальный прорыв к единому рынку товаров и услуг. Но, конечно, еще есть некоторые изъятия. Начальник главного управления считает, что правительствам и законодательной власти Беларуси и России необходимо с большей интенсивностью работать над тем, чтобы эти барьеры были сняты до конца.

Не менее важный вопрос — взаимных инвестиций. На данный момент, как отмечает специалист, больше привлекаются инвестиционные ресурсы из третьих стран. Это связано в том числе и с тем, что там могут быть предложения и с более дешевой кредитной нагрузкой. Однако стоит более детально взглянуть на свои возможности. В Беларуси в агропромышленном комплексе реализовано лишь два проекта с участием российского капитала. Наша сторона, к примеру, строит молочно-товарный комплекс на Сахалине. И такие проекты можно пересчитать по пальцам. Представитель Минсельхозпрода убежден, что необходимо вместе решать вопросы не только в сфере торговли и услуг, но и в части бизнес-интересов.

Еще один вопрос, над которым работают аграрии Союзного государства, касается поставок селекционно-гибридного материала. В животноводстве Беларусь и Россия во многом зависят от поставок племенного материала из-за рубежа. На сегодня разработана концепция Союзного государства о создании селекционно-гибридных центров. Это позволит получить конкурентное преимущество внутри ЕАЭС и перестать зависеть от иностранных поставок. Такое же направление работы обсуждается и в сфере растениеводства.

Алексей Богданов также акцентировал внимание, что важны общие научные и образовательные ресурсы. Есть предложение Минсельхозпродам Беларуси и России создать образовательные центры, где была бы возможность аккумулировать все последние достижения аграрной науки и передавать их молодежи.

Говоря о том, как белорусская продукция представлена в России, начальник главного управления

76 региональных соглашений и договоры на полмиллиарда долларов

ДЕЛУ ВРЕМЯ

Такова статистика минувшего Форума регионов Беларуси и России. Свой первый юбилей мероприятие отметило с размахом, заслужив статус «самого представительного» по сравнению с четырьмя предыдущими. Форум регионов поистине стал той площадкой, где можно и нужно было найти ответы на волнующие вопросы и разрешить спорные нюансы. Именно на такой волне прошел Совет делового сотрудничества Форума регионов Беларуси и России.

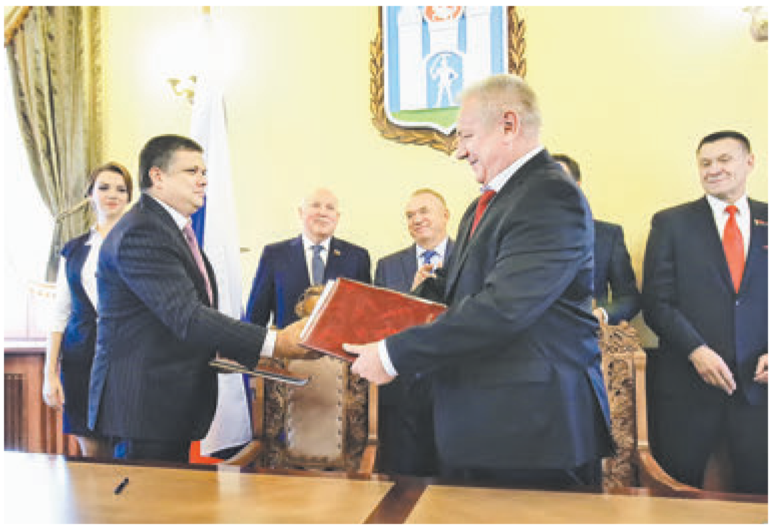

— Я думаю, сегодняшняя наша встреча станет традиционной в рамках Форума регионов и будет той площадкой, которая позволяет не только обозначать проблемы, но и совместно искать пути к их преодолению, — подчеркнул **Владимир УЛАХОВИЧ, председатель Белорусской торгово-промышленной палаты.**

Его мысль поддержал и **президент Торгово-промышленной палаты России Сергей КАТЫРИН**, отметив, что сотрудничество с Беларусью — стратегическое направление в деятельности учреждения. Более 40 региональных палат имеют оформленные соглашения о взаимодействии с белорусскими коллегами. В то же время Сергей Катырин не отрицает и наличия трудностей в отношениях:

— Они [сложности. — **Авт.**], к сожалению, есть. Я полагаю, что о них наши коллеги будут говорить откровенно, чтобы мы продвигались вперед, решая эти проблемы и налаживая взаимное сотрудничество.

Одна из важных задач Союзного государства в настоящее время — устранение взаимных барьеров для создания конкурентной среды в торговых отношениях двух стран. Но в ходе преодоления уже существующих ограничений не должны создаваться новые преграды. Об этом в своем выступлении говорил **генеральный директор ОАО «Моготекс» Виктор МАТИЕВИЧ:**

— Сегодня предприятия легкой промышленности Республики Беларусь получили определенные ограничения доступа на российский рынок. В прошлом году вышло постановление Совета Министров правительства Российской Федерации № 9 о доступе товаров к гособоронзаказам. Дополнительно вышло постановление № 550, в нем говорится о том, что вся продукция легкой промышленности, которая применяется для гособоронзаказа, должна быть изготовлена только на территории Российской Федерации. Одновременно в июне вышло постановление № 862 правительства, которое это решение распространяет и на ткани для специальной одежды. К сожалению, сегодня мы работаем не только над тем, чтобы устранить ограничения и барьеры, которые были созданы раньше. Но одновременно они создаются и дополнительно. Хотя, я понимаю, на уровне глав государств, на уровне правительств, на уровне законодательной власти речь идет о том, чтобы этого не допустить.

Устранение ограничений для бизнеса — один из приоритетов для Российско-белорусского делового совета, в который месяц назад решили вдохнуть новую жизнь. Начали работу с назначения **руководителем председателя Совета директоров компании АО «ОХК «УРАЛХИМ» Дмитрия МАЗЕПИНА**.

— Мы определили на данный момент основные задачи, которые стоят перед деловым советом, и как раз одна из задач — во взаимодействии с федеральными органами исполнительной власти Российской Федерации, по сути, ему необходимо стать арбитром во взаимоотношениях российских и белорусских бизнес-структур, — рассказал **исполнительный директор Российско-белорусского делового совета Ринат ГИЗАТУЛИН**. — Такая задача принципиально одобрена Минэкономразвитием России. Соответственно, на базе площадки Российско-белорусского делового совета мы предлагаем обсуждать такие вопросы (доступа белорусских предприятий на российский рынок, будь это производство тканей, пищевой продукции), говорить с нашими органами власти и принимать определенные решения.

Кроме того, внимание участников деловой встречи было уделено вопросам сотрудничества в производственной кооперации и импортозамещении товаров третьих стран.

Завершающим и самым значимым моментом совета стало подписание коммерческих контрактов.

Договоры на самые крупные суммы заключили руководители Минского тракторного завода и ОАО «Могилевхимволокно». О количестве нулей в цифрах своих контрактов журналистам рассказал **Петр РУДНИК, генеральный директор ОАО «Могилевхимволокно»**:

Фото Анны ЗАНКОВИЧ.

— В итоге получается 103 миллиона долларов США, или 6,9 миллиарда российских рублей. Это 50 % экспорта 2019 года для нашего предприятия.

В целом, по итогам заседания Совета белорусские промышленники подписали 13 контрактов на поставку продукции в Россию на общую сумму около 335 миллионов долларов.

Мария ДАДАЛКО.

А КОНТРАКТЫ ПРИБЫЛЬ

подчеркивает, что отечественные продукты есть в каждом регионе страны-соседки. И уровень лояльности покупателей к белорусским товарам очень высок. Товаропроводящая сеть включает как собственные торговые дома, так и дилеров. Порядка 60 % белорусской продукции идет на Санкт-Петербург, Москву и ее область, но, как поясняет эксперт, это делается по той причине, что там есть большие склады, откуда товар направляется в другие регионы. С представителями практически каждого субъекта федерации белорусская сторона раз в год проводит заседания рабочих групп, где решаются вопросы, касающиеся не только сельского хозяйства, но и сотрудничества в целом. «Нам действительно удалось добиться того, что качество (белорусской продукции. — **Прим. «МС».**) не вызывает сомнений и единственное, с чем мы сегодня боремся на российском рынке, — это с фальсификацией белорусских товаров», — обращает внимание Алексей Богданов. Это большая проблема как для белорусских, так и для честных российских производителей. По мнению сотрудника министерства, за такое преступление назначают слишком невысокие штрафы, что не является эффективной мерой.

www.cheltv.ru

Заместитель председателя Комитета Совета Федерации Федерального собрания России по аграрно-продовольственной политике и природопользованию Ирина ГЕХТ отвечает, что только штрафами проблему фальсификации не решить. И здесь как раз поможет информационная система прослеживаемости продуктов от поля до прилавка, над которой работают в обеих странах. Она должна снять многие вопросы, в том числе касающиеся качества поставляемой продукции.

Также Ирина Гехт обратила внимание на еще одну тему, которая обсуждалась на форуме. Напомним: Валентина Матвиенко, председатель Совета Федерации Федерального собрания России, заявила, что «соответствующими министерствами России и Беларуси, антимонопольными службами в августе утверждена «дорожная карта» по движению к ликвидации роуминга в нашем Союзном государстве. Вопрос это еще и экономический, финансовый. Сейчас идет уточнение выпадающих доходов наших компаний. Но я абсолютно уверена, что в ближайшее время, год-полтора, эта «дорожная карта» будет выполнена и будет ликвидирован роуминг в Союзном государстве».

duma.tomsk.ru

Член Комитета Совета Федерации Федерального собрания по экономической политике Владимир КРАВЧЕНКО обратил внимание на слова Президента России Владимира Путина. На Форуме регионов он озвучил экономические показатели в двусторонних отношениях: «В прошлом году товарооборот увеличился почти на четверть и достиг 32,4 миллиарда долларов. В январе — августе текущего года прибавил еще 14,5 %. И нам вполне по силам вывести взаимную торговлю на уровень 50 миллиардов долларов. Для сравнения. Я был в Индии. Страна с населением 1 миллиард 100 миллионов человек. Объем торговли России с Индией около 10 миллиардов долларов. Это говорит об уровне нашей кооперации. Большое внимание уделяется укреплению инвестиционного сотрудничества. Объем российских капитальных вложений в Беларусь превысил 4 миллиарда долларов. Белорусские инвестиции — 716,8 миллиона долларов. В республике работают почти 2,5 тысячи предприятий с российским участием».

Как пример сотрудничества, Владимир Кравченко привел Томскую область, представителем которой он является. Томск находится в 4 000 км от Минска. В 2016 году было подписано соглашение о сотрудничестве и родилось несколько совместных проектов. В частности, Томский государственный университет систем управления и радиоэлектроники работает в партнерстве с БГУИРом. Высокотехнологичное предприятие «Микран» закупает элементную базу у «Интеграла».

Сенатор также отметил, что обе страны находятся на «низком старте» в плане цифровой экономики. И, усилив друг друга, государства могли бы быть более конкурентоспособными в разных областях, начиная от информационной безопасности и заканчивая инфраструктурными проектами.

В конце беседы за круглым столом Сергей Рахманов обратил внимание на еще одну сферу сотрудничества — научно-технологическую. По его мнению, взаимоотношения носят не такой сетевой характер, как хотелось бы. У Беларуси налажены хорошие связи с целым рядом крупнейших научно-технологических центров в России, в том числе в Москве, Санкт-Петербурге, Новосибирске, Томске. Сергей Рахманов считает, что в этой сфере мы должны серьезно добавлять и доводить научно-технологическую деятельность до создания конечного продукта.

Надежда АНИСОВИЧ.

ЭКАНОМІКА

Вяртаем пазіцыі

У Магілёве міністр сельскай гаспадаркі і харчавання Леанід ЗАЯЦ і намеснік міністра сельскай гаспадаркі Расійскай Федэрацыі Іван ЛЕБЕДЗЕЎ падпісалі прагнозныя балансы адносна малака і мясапрадуктаў на наступны год.

Расійскі бок запэўніў, што ў Беларусі будзе магчымасць адправіць у Расійскую Федэрацыю той аб'ём харчовых прадуктаў, які быў недапастаўлены раней.

Пра практычную рэалізацыю прынятых на форуме пагадненняў журналістам расказаў беларускі міністр Леанід Заяц:

Фота Ганны ЗАНКАВІЧ.

— На харчовы рынак Расіі ў 2019 годзе Беларусь у планавым рэжыме паставіць 320 тысяч тон мяса і мясапрадуктаў, 3 мільёны 710 тысяч тон малака і малочных прадуктаў. Гэта больш, чым летась, па мясе, напрыклад, на 11 працэнтаў. Лічу, што адкрытае абмеркаванне і стварэнне новых правілаў супрацоўніцтва выключаць магчымыя прэтэнзіі да якасці прадукцыі беларускіх вытворцаў. Не менш важна адкрытае ўзаемадзеянне ў сферы аграрнай навукі і адукацыі, інавацыйных распрацовак у селекцыі, стварэння тэхнічнага патэнцыялу новага пакалення.

З 1 ліпеня 2018 года пачала дзейнічаць сістэма электроннай сертыфікацыі тавараў жывёльнага паходжання «Меркурый», што робіць прасоўванне тавараў больш празрыстым і зразумелым.

Між тым на Форуме рэгіёнаў беларускія кампаніі АПК падпісалі кантракты на 123 мільёны долараў. А па выніках першага паўгоддзя 2018 года беларускія партнёры паставілі ў Расію сельскагаспадарчай прадукцыі і прадуктаў харчавання на суму 2055,5 мільёна долараў ЗША, ці больш за 82 працэнты ад усяго кошту экспарту гэтай групы тавараў. Доля імпарту беларускай малочнай прадукцыі ў Расійскую Федэрацыю перавышае 87 працэнтаў. Такі падыход адпавядае канцэпцыі Саюзнай дзяржавы, калі мы ў першую чаргу забяспечваем харчаваннем адно аднаго і, толькі калі яго не хапае, прыцягваем яго з іншых рынкаў.

ВОПЫТ

На сваім забеспячэнні

Харчовая бяспека Беларусі знаходзіцца на высокім узроўні і мае станоўчую дынаміку. На аднаго жыхара краіны ў 2017 годзе выраблялася мяса ўдвая больш, чым у Расіі і Казахстане.

Па вытворчасці малака на душу насельніцтва Беларусь апярэджвае Казахстан у 2,5 раза, Арменію, Украіну і Расію — у 3-3,6 раза. У забеспячэнні харчовай бяспекі важная роля належыць вытворчасці збожжа, валавы збор якога (у вазе пасля дапрацоўкі) у 2017 годзе склаў 8 мільёнаў тон і перавысіў узровень 2010 года на 14,4 %.

Пакуль уборка ўраджаю яшчэ не скончана. На 1 кастрычніка валавы збор збожжа без кукурузы склаў 5,3, цукровых буракоў — 1,4, агародніны — 81,6 мільёна тон, бульбы — 580,3 тысячы тон.

У структуры рознічнага тавараабароту харчовыя тавары складалі 53 %. Насычэнне спажывецкага рынку харчовымі таварамі забяспечваецца ў асноўным за кошт вырабленага ў краіне. Сярод рэалізаваных арганізацыямі гандлю харчовых тавараў айчынныя складаюць 79,5 %, а па шэрагу тавараў попыт пакупнікоў практычна цалкам задавальняецца за кошт прадукцыі беларускіх вытворцаў.

Аб'ём экспарту харчовых тавараў склаў 2,837 мільярда долараў. Геаграфія паставак беларускіх прадуктаў налічвае 77 краін свету.

ВУЧОНЫ САВЕТ

Прарыўныя Горкі

Напярэдадні форуму ў аграрным універсітэце ў Горках адбылася Міжнародная навукова-практычная канферэнцыя. Яе ўдзельнікі — вядучыя навукоўцы-аграрыі з Беларусі і Расіі, саюзныя парламентарыі, прадстаўнікі аграрнага бізнесу і мясцовых органаў улады — абмеркавалі і сфармулявалі тры прыярытэтныя напрамкі развіцця АПК Саюзнай дзяржавы.

Гэта: фарміраванне інавацыйных сістэм жывёлагадоўлі і стварэнне адзіных селекцыйна-генетычных цэнтраў, распрацоўка сістэмы машын сельскагаспадарчага прызначэння і ўкараненне на іх аснове сучасных рэсурса- і энергазберагальных тэхналогій у АПК, павышэнне якасці аграрнай адукацыі і сумесная падрыхтоўка кадраў.

— Усё гэта трэба, — лічыць Аляксандр Папкоў, — каб працаваць у аграрным сектары на апярэджанне і ісці ў нагу з часам, забяспечваючы харчовую бяспеку Саюзнай дзяржавы. Толькі сумясціўшы нашы інтарэсы, выпрацаваўшы правільныя і канкрэтныя кірункі работы, мы можам казаць пра тое, што мы — дзяржава, што мы не баімся ніякіх іншых санкцый.

Дарэчы, сёння ў беларускім АПК працуе 55,4 тысячы кіруючых работнікаў і спецыялістаў, ці 94 % ад патрэбы. Не хапае 3,6 тысячы чалавек, штогод выбывае 8 тысяч работнікаў, ці 14 %.

Узровень ведаў сучаснай вытворчасці кіраўнікоў і спецыялістаў недастатковы. Вышэйшую адукацыю маюць 45,5 % работнікаў. Акрамя таго, доля асоб пенсійнага ўзросту складае 26 %.

Такая ж сітуацыя і ў кадравым забеспячэнні аграрнай галіны Расійскай Федэрацыі.

Падрыхтоўку спецыялістаў для галіны ў Рэспубліцы Беларусь ажыццяўляюць чатыры аграрныя ВНУ і 28 каледжаў. У арганізацыі АПК штогод размяркоўваецца каля 2 тысяч спецыялістаў з вышэйшай і 3,3 тысячы з сярэдняй спецыяльнай адукацыяй.

Матэрыялы паласы падрыхтавала Марыя ПАЎЛОВІЧ.

У ЦЭНТРЫ ЎВАГІ

ТРЫ КІТЫ ДЛЯ ВЁСКІ

На секцыі па аграрнай палітыцы Саюзнай дзяржавы ішла гаворка пра харчовую бяспеку дзвюх краін, пра лічбавізацыю аграрнага сектара і сумесную падрыхтоўку сучасных спецыялістаў для АПК.

Сярод галоўных кірункаў развіцця сельскай гаспадаркі ў Саюзнай дзяржаве **старшыня Пастаяннай камісіі Савета Рэспублікі Нацыянальнага сходу Рэспублікі Беларусь па рэгіянальнай палітыцы і мясцовым самакіраванні, член Камісіі Парламенцкага сходу па пытаннях экалогіі, прыродакарыстання і ліквідацыі наступстваў аварый Аляксандр ПАПКОЎ** *(на фота)* называе «лічбавізацыю» аграрнага сектара:

Фота Ганны ЗАНКАВІЧ.

— Гэта стварэнне адзіных селекцыйна-генетычных цэнтраў, укараненне ў аграрны сектар лічбавай эканомікі і дакладнага земляробства, павышэнне якасці аграрнай адукацыі кадраў, якія павінны рэалізоўваць гэтыя кірункі.

Профільная камісія Парламенцкага Сходу правяла сур'ёзную работу для канкрэтызацыі прыярытэтных кірункаў у АПК. І гэта дало свой плён. Як лічыць парламентарый, нарэшце з'явілася кансалідаваная думка ўсіх структур і ведамстваў:

— Гэта, перш за ўсё, Пастаянны камітэт Саюзнай дзяржавы, які заняў каардынуючую пазіцыю ў рэалізацыі прапанаваных тэм, міністэрствы сельскай гаспадаркі Расіі і Рэспублікі Беларусь, і дэпутацкі корпус: сенатары Расіі і члены Савета Рэспублікі. Пытанні, якія сталі прыярытэтнымі ў нашай рабоце, жыццёва важныя — ад іх залежыць наша эканамічная і харчовая бяспека. І мы ставім перад сабой задачу: не пазычаць, а выбрацы і прапаноўваць, у тым ліку, на знешнія рынкі, свой прадукт, — Аляксандр Папкоў застаўся задаволены вынікамі магілёўскага форуму.

Старшыня камітэта Савета Федэрацыі Расіі па аграрна-харчовай палітыцы і прыродакарыстанні Аляксей МАЁРАЎ глядзіць у будучыню з аптымізмам. І яго не азмрочваюць тыя праблемы, якія перыядычна ўзнікаюць:

— Цалкам відавочна, што чым вышэйшы ўзровень адносін, тым больш складаныя задачы паўстаюць на шляху іх развіцця. Гэтыя новыя задачы патрабуюць пастаяннага ўдасканалення механізмаў супрацоўніцтва, пошуку новых фарматаў і магчымасцяў, як у галіне двухбаковых адносін, так і на міжнародным узроўні. Але, безумоўна: харчовая бяспека — найважнейшы кірунак нацыянальнай палітыкі, якая забяспечвае захаванне дзяржаўнасці і суверэнітэту кожнай краіны.

Аляксандр Папкоў нагадаў калегам, што Беларусь і Расія паставілі перад сабой амбіцыйную мэту: падвоіць да 2025 года ВУП. І, на яго думку, вырашыць яе без стварэння сумесных буйных вытворчасцяў, прамысловых кластараў, у тым ліку і ў АПК, — нерэальна.

У стратэгіі развіцця Расіі і Беларусі акцэнт на развіцці сельскіх тэрыторый і паляпшэнні якасці жыцця працаўнікоў. Рост экспарту прадуктаў харчавання на сусветныя рынкі, без зніжэння пры гэтым узроўню ўнутранага спажывання ялавічыны, малака, агародніны, немагчымы без прарыўных дзеянняў і стварэння дадатковай дабаўленай вартасці. На думку міністра сельскай гаспадаркі і харчавання Леаніда Зайца, на дапамогу ў гэтым павінны прыйсці сучасныя інавацыйныя тэхналогіі.

> «Гэта стварэнне адзіных селекцыйна-генетычных цэнтраў, укараненне ў аграрны сектар лічбавай эканомікі і дакладнага земляробства, павышэнне якасці аграрнай адукацыі кадраў, якія павінны рэалізоўваць гэтыя кірункі.

Высока ацаніў работу аграрнай секцыі форуму і статс-сакратар — намеснік міністра сельскай гаспадаркі Расійскай Федэрацыі Іван Лебедзеў. Ён лічыць, што «неўзабаве мы адмовімся ад практыкі падпісання балансаў паставак сельгаспрадукцыі. Мы павінны давяраць адно аднаму, а не ствараць дадатковыя бар'еры. Няма ніякіх падстаў для парушэння балансаў, падпісаных сёння. Мы створым неабходныя ўмовы, каб у Беларусі адчувалі сябе ў гэтых адносінах камфортна. Гэта лагічны вынік добразычлівых і ўзаемавыгадных адносін брацкіх краін».

ШАХМАТНЫ КЛУБ

Выпуск № 54

Задача масквіча Паўла Мурашова *(гл. дыяграму)* атрымала на нядаўнім беларускім конкурсе першы ганаровы водгук.

Белыя: Кра3, Фg2, Лс5, Лс8, Кс7, Kd3, пп. b4, f3, f6 (9).

Чорныя: Крd6, Лd5, Лh7, Kd8, пп. d4, d7, f5, h2 (8).

Мат у 2 хады.

Дасылайце рашэнні на адрас рэдакцыі («Звязда», вул. Хмяльніцкага, 10а, 220013, г. Мінск) або на электронны адрас вядучага аддзела: vadim_ne67@mail.ru

* * *

У Батумі (Грузія) прайшла 43-я Сусветная шахматная алімпіяда. У мужчын у барацьбу ўступілі 184 каманды. Сярод гульцоў былі экс-чэмпіёны свету В. Ананд, У. Крамнік, Р. Панамароў, Р. Касымжанаў, віцэ-чэмпіёны Б. Гельфанд, П. Лека, С. Каракін, цяперашні прэтэндэнт на карону Ф. Каруана... Тры каманды набралі па 18 балаў, таму прызавыя месцы размеркаваліся па дадатковых паказчыках: 1. Кітай; 2. ЗША; 3. Расія. У дзясятку найлепшых трапілі таксама Польшча, Англія, Індыя, В'етнам, Арменія, Францыя і Украіна.

Беларуская зборная (капітан Уладзімір Тукмакоў, трэнер-аналітык Андрэй Жыгалка) мела сямнаццаты стартавы рэйтынг, але фінішавала, на жаль, з 14 баламі толькі на трыццатым месцы. Швейцарская сістэма спаборніцтва падобная на «арэлі»: кожная перамога ўздымае каманду ўверх, але і гуляць наступны матч давядзіцца з мацнейшым; пасля паражэння — «спуск» і слабейшы наступны сапернік... Напачатку беларусы перайгралі Малайзію (3,5:0,5) і Аўстралію (2,5:1,5), але потым саступілі Ірану (1:3). Зноў перамогі (над Казахстанам — 2,5:1,5, Аўстрыяй — 3:1, Турцыяй — 2,5:1,5), але потым тры запар паражэнні ад моцных камандаў (ад Арменіі і Расіі — па 1:3, першай зборнай Грузіі — 1,5:2,5). Фінішавалі ж нашы суайчыннікі перамогамі над Таджыкістанам (3:1) і Чылі (3,5:0,5). На першай дошцы Уладзіслаў Кавалёў набраў 6 ачкоў з 9 (4 перамогі, 1 пройгрыш, 4 нічыі, у тым ліку са славутымі Лявонам Аранянам і Сяргеем Каракіным). У Сяргея Жыгалкі — 5,5 з 10 (+3-2=5), у Аляксея Аляксандрава — 4,5 з 9 (+3-3=3), у Кірыла Ступака — 5,5 з 9 (+2-0=7), у запаснога Аляксея Фёдарава — 3,5 з 7 (+2-2=3).

Аляксей Аляксандраў — Давід Шэнгелія (Аўстрыя). 1.d4 Kf6 2.c4 e6 3.Kc3 Cb4 4.e3 0-0 5.Cd2 Ле8 6.Cd3 b6 7.Kf3 Cb7 8.0-0 c5 9.a3 Ca5 10.b4 cb 11.Kb5 C:f3 12.Ф:f3 Kc6 13.Kd6 Лf8 14.e4 b3 15.Ce3 Cc3 16.e5 Ke8 17.K:e8 Л:e8 18.Лad1 Лc8 19.C:h7+ Kp:h7 20.Фh5+ Kpg8 21.Cg5 C:d4 22.C:d8 Ле:d8 23.Лd3 b2 24.Лh3 Kpf8 25.Лf3 K:e5 26.Фh8+ Kpe7 27.Фh4+ f6 28.Ф:d4 Л:c4 29.Ф:b2 K:f3+ 30.gf Лdc8 31.Лd1 d5 32.Kpg2 Л8c5 33.Фb1 Лc2 34.Лd4 e5 35.Ла4 Лd2 36.Л:a7+, 1:0.

Мустафа Йылмаз (Турцыя) — Уладзіслаў Кавалёў. 1.d4 Kf6 2.c4 e6 3.Kf3 d5 4.Kc3 c5 5.cd cd 6.Ф:d4 ed 7.e4 Kc6 8.Cb5 de 9.Ф:d8+ Kp:d8 10.Kg5 Be6 11.K:e6+ fe 12.C:c6 bc 13.Kpe2 Cb4 14.Лd1+ Kpe7 15.Ka4 Лhd8 16.Ce3 Лd5 17.Лac1 Kg4 18.Cc5+ C:c5 19.K:c5 Kf6 20.Лd2 Лf8 21.Лc4 Kg4 22.K:e4 K:f2 23.Лdc2 Ле5 24.Kpe3 Kg4+ 25.Kpd3 Лd8+ 26.Kpe2 c5 27.Kpf3 K:h2+ 28.Kpf4 Лf5+ 29.Kpe3 Kg4+ 30.Kpe2 Ле5 31.Kpf3 h5 32.Л2c3 Kh2+ 33.Kpg3 Kf1+ 34.Kph3 Лd1 35.Ла4 a5 36.K:c5 Ke3 37.Л:a5 Лg5 38.Ла7+ Kpe8 39.g4 Л:g4, 0:1.

Пра жаночую Алімпіяду — у наступным выпуску.

* * *

У час Алімпіяды кангрэс Міжнароднай шахматнай федэрацыі абраў новым прэзідэнтам ФІДЭ Аркадзя Дварковіча, былога расійскага віцэ-прэм'ера. Віцэ-прэзідэнтам ФІДЭ абрана старшыня Беларускай шахматнай федэрацыі Анастасія Сарокіна. Вырашана таксама, што Алімпіяда-2022 пройдзе ў Мінску.

* * *

Рашэнне задачы з мінулага выпуску: 1.K:d4. Першыя правільна адказалі Аляксандр Сямерыч, Ігар Ананіч, Віктар Жук, Сяргей Цяльпук, Уладзімір Ізотаў.

Вадзім ЖЫЛКО.

Тэлесеткі

Успамінаючы Дабралюбава

Да 85-годдзя з дня нараджэння народнага артыста Беларусі, педагога і аднаго са знакавых рэжысёраў айчыннага кіно Ігара Дабралюбава тэлеканал «Беларусь 3» прымеркаваў рэтраспектыву фільмаў майстра.

Так, 22 кастрычніка гледачы ўбачаць знакамітую «народную камедыю» «Белыя росы». У аўторак 23 кастрычніка будзе паказана ваенная кінааповесць «Іван Макаравіч». 24 кастрычніка ахвотныя змогуць паглядзець фільм «Братушка» , 25 кастрычніка ў праграме — кінааповесць «Расклад на паслязаўтра», а завершыць тэматычны тыдзень у пятніцу 26 кастрычніка кінастужка «Мама, я жывы» (1985). Дарэчы, як адзначаюць на «Беларусь 3», усе пяць фільмаў будуць суправаджацца схаванымі субцітрамі.

Фінішная прамая для «Еўрабачання»

На гэтым тыдні ў Беларусь прыбыла каманда спецыялістаў Еўрапейскага вяшчальнага саюза, якая разам з Белтэлерадыёкампаніяй працуе над падрыхтоўкай фінальнага шоу дзіцячага «Еўрабачання-2018». У прыватнасці, у Мінск прыляцеў шоу-прадзюсар конкурсу Гордан Банела, рэжысёр тэлевізійнай трансляцыі Марэк Міл і тэхнічны дырэктар Тармо Крым, які адказвае за ўзаемадзеянне з рознымі службамі «Мінск-Арэны». А крыху больш чым праз два тыдні пачнецца і абсталяванне сцэнічнай пляцоўкі, на якой неўзабаве пройдуць рэпетыцыі артыстаў з 20 краін-удзельніц.

Дарэчы, у адрозненне ад дарослага шоу, на дзіцячым, пачынаючы з мінулага года, можна галасаваць за сваю краіну. Інтэрнэт-галасаванне гледачоў стартуе за 48 гадзін да пачатку трансляцыі на афіцыйным сайце конкурсу junioreurovision.tv, непасрэдна перад фінальным канцэртам прыпыніцца і адкрыецца зноў пасля выступлення ўсіх канкурсантаў, але толькі на 15 хвілін.

Вікторыя ЦЕЛЯШУК.

ТЭЛЕТЫДЗЕНЬ

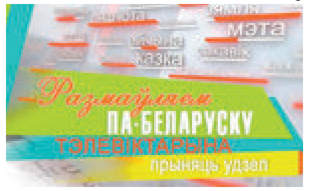

Сядзі і глядзі

КІНО ПА АЛФАВІЦЕ

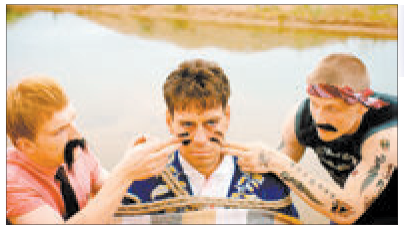

«АГНІ ВЯЛІКАЙ ВЁСКІ»

TV1000Ru, 24—28 кастрычніка

Вясковаму кінатэатру «Радзіма» пагражае знішчэнне — яго літаральна зруйнуюць, калі толькі не здарыцца цуд. Напрыклад, паспяховая прэм'ера. Забяспечыць яе спрабуе адчайны кінамеханік Федзя, дзяўчына-каратыстка Жэня і акцёр Дзмітрый Дзюжаў. Праўда, апошні пра гэта яшчэ не ведае. Што атрымалася ў выніку? Камедыя карыкатур ад сына праслаўленага рэжысёра Аляксея Учыцеля, якая даводзіць, што галоўным мастацтвам па-ранейшаму застаецца кіно.

«БЕЗ ТЭРМІНУ ДАЎНАСЦІ»

«Беларусь 2», з 22 кастрычніка

Дэтэктыўны серыял з 25 частак — расійская версія сусветна вядомага амерыканскага серыяла «Дэтэктыў Раш». Група аператыўных работнікаў Маскоўскага крымінальнага вышуку на чале са следчым Ганнай Шатровай займаецца, на першы погляд, дзіўнай працай — расследуе «мёртвыя справы» з архіва. Насамрэч факты, якія ўспłываюць праз шмат гадоў, і новыя тэхнічныя магчымасці дазваляюць, нарэшце, аднавіць справядлівасць і паставіць кропку не ў адной заблытанай крымінальнай гісторыі з мінулага...

«ВІНАВАТЫЯ ЗОРКІ»

ТБЗ, 28 кастрычніка

Экранізацыя аднайменнага рамана Джона Грына, які расчуліў мільёны сэрцаў, і не толькі жаночых, па ўсім свеце. Хейзел хворая на рак, і нягледзячы на рэмісію, не адчувае ніякай радасці. У групе падтрымкі дзяўчына пазнаёмілася з Агастусам Уотэрсам, у якога з-за хваробы ампутаваная нага, і паступова закахалася ў яго. Маладая пара выправілася ў рамантычнае падарожжа, якое дапамагло ім зразумець, што сэнс і глыбіню жыцця можна адчуць на любым яго адрэзку.

«ГРАМАДЗЯНКА КАЦЯРЫНА»

«Беларусь 1», 27 кастрычніка

Маладая мастачка Кацярына пераязджае з Малдовы ў Маскву і каб выжыць у вялікім горадзе бярэцца за любую работу: афіцыянтка, прыбіральшчыца, пасудамыйка. Але ёй трэба як мага хутчэй атрымаць грамадзянства, каб аформіць апеку над сваёй малодшай сястрой. Таму дзяўчына рашаецца на фіктыўны шлюб, аднак у хуткім часе нечакана для самой сябе разумее, што яна і насамрэч закахалася ў «несапраўднага» мужа.

«ДОМ НА ЎЗБОЧЫНЕ»

«МІР», 23 кастрычніка

Позна ўначы сямейная пара вяртаецца дамоў у горад па мокрай шашы — і, як на бяду, Аляксандр не спраўляецца з кіраваннем і наязджае на адзінокага мінака. Жонка ўгаворвае яго пакінуць пацярпелага каля пасялковага шпіталя і вярнуцца дадому. У гэтага здарэння няма іншых сведак, але згрызоты сумлення не даюць галоўнаму герою жыць як раней. Пазней ён вяртаецца ў пасёлак, каб даведацца пра лёс пацярпелага і, магчыма, інкогніта яму дапамагчы — і высвятляе, што няшчасны ў коме...

Не ляціць кажан на рунь

Штотыдзень у эфіры тэлеканала «Беларусь 3» тэлевіктарына «Размаўляем па-беларуску». Для таго каб стаць яе ўдзельнікамі, неабходна зайсці на сайт tvrgomel.by або 3belarus.by і праз банер «Размаўляем па-беларуску» запоўніць заяўку на каманду з трох чалавек.

Ну, а праверыць сваё веданне роднай мовы пасля таго, як праграма выйшла ў эфір, можна з дапамогай «Звязды».

Ці ведалі вы, што:

кажа́н — лятучая мыш;

наро́г — частка плуга, якая падразае зямлю знізу;

рунь — зялёныя ўсходы азімых пасеваў.

Перабіраць костачкі — абгаворваць каго-небудзь, распаўсюджваць плёткі. Беларускія адпаведнікі: *мянціць языком, перамываць костачкі.* Рускі: *молоть языком.*

Сядзець на хлебе і вадзе — жыць вельмі бедна, галадаць. Беларусы яшчэ скажуць: *класці зубы на паліцу, ляскаць зубамі.* Руская: *сосать лапу.*

Паўторы выпускаў тэлевіктарыны — у ранішнім эфіры «Беларусь 3» кожную суботу.

Ірына АСТАШКЕВІЧ.

Беларусь 1

6.00, 7.20, 8.15 «Добрай раніцы, Беларусь!»
7.00, 8.00 (з сурдаперакладам), **9.00, 12.00, 13.00, 15.00, 17.00, 19.00, 0.25** Навіны.
7.05, 8.05 Навіны эканомікі.
7.10, 8.10, 18.15, 0.05 «Зона Х» (16+).
9.10 Галоўны эфір.
10.20, 12.10, 18.35, 19.20 Серыял «Берагі маёй мары» (16+).
12.40, 13.05, 15.25 Меладрама «Цень страказы» (12+).
15.15, 18.00 Навіны рэгіёна.
17.05 Беларуская часінка.
21.00 Панарама.
21.50 Нашы (6+).
22.10 Серыял «След» (16+).
23.45 Арэна.
0.45 Дзень спорту.

Беларусь 2

7.00 Тэлераніца (12+).
9.00, 18.30 Тэлебарометр.
9.05, 20.05 Серыял «Зразумець. Даравать» (16+).
10.15 Капейка ў капейку (12+).
10.55 Камень, нажніцы, папера (16+).
11.30 «Вяселле ўсляпую» (16+).
13.05 «Арол і рэшка» (16+).
14.05 М/с «Чып і Дэйл спяшаюцца на дапамогу» (0+)
14.55 Анімацыйны фільм «Уверх» (12+).
16.30 Трылер «Ілюзія падману» (12+).
19.15 Суперлато.
21.10, 22.05 «Тата папаў» (16+).
22.00 КЕНО.
23.05 Хадзі сюды і танцуй.
23.10 Сыграй мяне, калі зможаш (12+).
23.45 Серыял «Цэнтральная бальніца» (16+).

Беларусь 3

7.00 «Дабраранак».
7.35 «Беларуская кухня». Пірог слаёны блінны з птушкай і грыбамі.
8.05, 12.00, 19.55 Навіны культуры.
8.25, 12.20 «Гэты дзень».
8.30 «Нацыянальны хіт-парад».
9.25, 19.15 «Апошні дзень». Таццяна Лiёзнава (12+).
10.00 «Навукаманія» (6+).
10.30, 15.35 «Белыя Росы». Камедыя (12+).
12.25 «Гарады Беларусі». Кобрын.
12.50 «Наперад у мінулае».
13.15, 21.05 «Сямнаццаць імгненняў вясны». Маст. фільм. 1-я серыя (12+).
14.30, 22.15 «Сакрэтныя акадэміі». Дак. серыял. 1-я серыя (12+).
15.10 «Музеі Беларусі». Мемарыяльны комплекс «Буйніцкае поле».
17.05 «Люблю і памятаю». Народны артыст СССР Данатас Баніёніс.
17.40 «З жыцця начальніка крымінальнага вышуку». Маст. фільм (12+).
20.15 «Майстэрня. Гісторыя аднаго мастака». Аляксандр Касцючэнка.
20.40 «Калыханка» (0+).
22.55 «Вялікія мастакі». Эдгар Дэга (12+).

Беларусь 5

7.00 Футбол. Беларусбанк — чэмпіянат Беларусі. «Дынама» (Брэст) — «Тарпеда» (Мінск).
8.50 Вялікі спорт.
9.30 Барацьба. Чэмпіянат свету. Фіналы.
11.25 Вынікі тыдня.
12.05 Гульні «навырост».
12.35 Футбол. Чэмпіянат Англіі. «Эвертан» — «Крыстал Пэлас».
14.30 Тэніс. WTA. Выніковы турнір. Сінгапур.
16.20 Хакей. КХЛ. «Барыс» (Астана) — «Дынама-Мінск». (У перапынках — Спорт-цэнтр.)
18.50 Хакей. Чэмпіянат Беларусі. «Юнацтва-Мінск» — «Нёман» (Гродна). (У перапынках — Спорт-цэнтр.)
21.10 Барацьба. Чэмпіянат свету. Фіналы.
23.20 Час футбола.
0.05 Футбол. Чэмпіянат Англіі. Агляд тура.

АНТ

6.00, 6.30, 7.00 (з субцітрамі), **7.30, 8.00** (з субцітрамі), **8.30, 9.00** (з субцітрамі), **11.00, 13.00, 16.00, 18.00** (з субцітрамі), **20.30** Нашы навіны.
6.10, 7.10, 8.10 «Наша раніца».
9.10 «Контуры».
10.00 «Жыць здорава!» (16+).
11.10 «Кантрольная закупка» (12+).
11.50 «Модны прыгавор» (12+).
13.10 Серыял «Абдымаючы неба» (16+).
15.00 «Давай пажэнімся!» (16+).
16.20, 0.15 «Мужчынскае/Жаночае» (16+).
17.30, 18.20 «На самай справе» (16+).
18.55 «Удача ў прыдачу!» Дзённік (12+).
19.00 «Няхай гавораць» (16+).
20.00 «Час».
21.10 Серыял «Святлана» (16+).
22.15 Серыял «Бяссонніца» (16+).
23.15 Ток-шоу «Наша жыццё».
1.20 «Нашы навіны». Галоўнае за дзень.

СТБ

5.30 «Вялікі горад».
6.00, 7.30, 10.30, 13.30, 16.30, 19.30, 22.30 Навіны «24 гадзіны».
6.10, 20.15 «Міншчына».
6.20, 7.45 «Раніца. Студыя добрага настрою» (6+).
9.05 «Скардзіцца дазваляецца».
9.25 «Тыдзень».
10.40 «Баец. Нараджэнне легенды». Серыял. Заключныя серыі (16+).
12.20 «Вадзіць па-руску» (16+).
12.40, 23.55 «Самыя шакіруючыя гіпотэзы» (16+).
13.45 «Сакрэтныя тэрыторыі» (16+).
14.40 «Дзіўная справа» (16+).
15.35, 16.50 «Джокер». Серыял (16+).
19.55, 23.00 «СТБ-спорт».
20.05 «Сталічныя падрабязнасці».
20.25 «Белыя ваўкі». Серыял (16+).
22.10 «Глядзець усім!»
23.05 «Загадкі чалавецтва» (16+).
0.40 «Мінтранс» (16+).
1.25 «Самая карысная праграма» (16+).

МІР

6.00, 10.10 Серыял «Пры загадкавых абставінах» (16+).
10.00, 13.00, 16.00, 19.00, 0.00 Навіны.
13.10 «Зала суда. Бітва за грошы» (16+).
14.00, 2.05 «Справы сямейныя. Бітва за будучыню» (16+).
15.00 «Справы сямейныя. Новыя гісторыі» (16+).
16.15, 1.15 «Гульня ў кіно» (12+).
17.10 Серыял «Вяртанне Мухтара-2» (16+).
19.20, 2.55 Серыял «Даішнікі-2» (16+).
22.40, 0.10 Маст. фільм «Дзве гісторыі пра каханне» (16+).
5.35 «Наша кіно. Гісторыя вялікага кахання» (12+).

РТР—Беларусь

7.00 «Раніца Расіі».
10.55 Надвор'е на тыдзень.
11.00, 14.00, 20.00 Весткі.
11.25 «Пра самае галоўнае». Токшоу (12+).
12.30, 14.35 Урачыстае адкрыццё XIII Міжнароднага фестывалю Юрыя Башмета (12+).
13.35 «Наша справа» (16+).
13.50, 16.50, 19.50, 23.00 Навіны — Беларусь.
15.35 «60 хвілін». Ток-шоу.
17.00 Весткі. Мясцовы час.
17.25 «Лёс чалавека» (12+).
18.30 «Андрэй Малахаў. Прамы эфір» (16+).
20.40 Серыял «Дажыць да кахання» (12+).
23.10 Серыял «Марозава» (12+).
0.50 «Вечар з Уладзімірам Салаўёвым».

НТБ—Беларусь

5.55 «Астрапрагноз».
6.00, 7.00, 8.00, 10.00, 13.00, 16.00, 19.00, 23.45 Сёння.
6.10 «Паедзем, паядзім!» (0+).
7.10 «Дзелавая раніца НТБ» (12+).
7.55, 8.05 Серыял «Вяртанне Мухтара» (16+).
9.40 «За гранню» (16+).
10.20 «Чакай мяне» (12+).
11.15 Серыял «Масква. Тры вакзалы» (16+).
13.25, 18.30 Агляд. Надзвычайнае здарэнне.
14.05 Ты не паверыш! (16+).
15.05, 16.35 Меладрама «Кропка выбуху» (16+).
17.25 «ДНК» (16+).
19.45 Серыял «Дыназаўр» (16+).
21.30 Серыял «Шэф. Гульня на павышэнне» (16+).
23.20 «НЗ.by».
23.55 «Падазраюцца ўсе» (16+).

8 канал

7.00, 15.55, 19.40, 21.00, 0.20 «Надвор'е».
7.05 М/с.
7.30, 16.00 «Гумарынка».
7.35 Серыял «Два з паловай чалавекі» (16+).
8.40 Серыял «Цяжкі пясок» (16+).
9.35 Серыял «Адваротны адлік» (16+).
10.30 Дак. фільм «Усё маё жыццё — суцэльная памылка».
11.20 Драма «Экіпаж» (16+).
13.50 Серыял «Месяцовыя закаханыя» (16+).
16.05 «Мультпарад» (0+).
16.30 Дак. серыял «Малыя».
17.15 «Стыльняшка».
17.20 Серыял «Пражыць жыццё» (16+).
18.50 Серыял «Не твая справа».
19.45 Серыял «Мост».
20.50 «Вечарніца».
21.05 Трылер «Фаварыт» (12+).
23.20 Серыял «Блудлівая Каліфорнія» (18+).

ВТБ

6.05 Скетч-шоу «6 кадраў» (16+).
6.50, 2.20 Серыял «Тата-вы дочкі» (12+).
8.00 «Турбаміксер» (16+).
9.00 М/ф «Марын і яго сябры» (0+).
9.30 М/ф «Ліга Watchcar» (6+).
10.00 М/ф «Маша і Мядзведзь» (0+).
10.25, 18.15, 22.45 «Уральскія пельмені» (16+).
11.30 «Проста кухня» (16+).
12.00 «Паспець за 24 гадзіны» (16+).
13.10 «Турысты» (16+).
14.20 Баявік «Тры іксы-2: новы ўзровень» (16+).

16.25 Анімацыйны фільм «Саюз звяроў» (0+).
20.30 Камедыя «Усё або нічога» (16+).
23.20 «Дзікія гульні» (12+).
0.25 Серыял «Як я стаў рускім» (16+).
4.00 «Лаві момант» (16+).
5.00 «Дурні і дарогі» (16+).

Культура

6.30 «Энцыклапедыя загадак». Дак. серыял.
7.05 «Мы, ніжэйпадпісаныя». Маст. фільм.
9.25 «Трам! Добры дзень!» «Дзіўная бочка». «Восеньскія караблі». М/ф.
9.55 «Звычайны канцэрт».
10.20 «Мы — грамацеі!»
11.00 «Пяцьдзясят на пяцьдзясят». Маст. фільм.
12.30, 18.15 «Першыя ў свеце». Дак. серыял.
12.45, 1.15 Дыялогі пра жывёл. Маскоўскі заапарк.
13.30 «Адкрываючы Усход. Саудаўская Аравія: на скрыжаванні культур». Дак. фільм.
14.05 Да юбілею Тамары Сёмінай. «Лінія жыцця».
14.55 «Уваскрасенне». Маст. фільм.
18.35 «Рамантыка рамансa». Юрыю Саульскаму прысвячаецца.
19.30 Навіны культуры.
20.10 «Інкогніта з Пецярбурга». Маст. фільм.
21.40 «Белая студыя».
22.25 «Шэдэўры сусветнага музычнага тэатра». Балеты Іржы Кіліана.
23.45 «Пяцьдзясят на пяцьдзясят». Маст. фільм.
1.55 «Шукальнікі». «Тайна Парэцкай званіцы».
2.40 «Гісторыя аднаго горада». М/ф для дарослых.

Настальгія

6.00 «Да і пасля...» з Уладзімірам Малчанавым. Год 1965. 1-я частка. 2009 год (12+).
7.05 Фільм-канцэрт «Гэта было... было... было...» 1989 год (12+).
7.25 «Вакол смеху». «Вялікі горад». 1980 год (12+).
9.00, 21.00, 3.00 «Мінулы час» (12+).
9.45, 11.00, 17.20, 19.20, 20.40, 21.45, 23.15, 3.45, 5.00 Музычная настальгія (12+).
10.00 «Колба часу» (16+).
11.15 «Музычны рынг». Гурты «Цэнтр» і «Ігры». 1989 год (16+).
12.00 Маст. фільм «Сэрцы чатырох» (12+).
13.30 «Сустрэча ў канцэртнай студыі «Астанкіна» з Мікітам Міхалковым. 1986 год (12+).
15.00 «Быў час». 2008 год (16+).
16.00 «Пад знакам задыяку. Скарпіён». 1992 год (12+).
18.00 «Майстры мастацтваў. Алег Басілашвілі». 1984 год (16+).
19.35 «Гэты фантастычны свет». 1981 год (12+).
22.00 Маст. фільм «Я буду чакаць...» (16+).
0.00 Маст. фільм «Зіма ў раі» (16+).
4.00 «Народжаныя ў СССР» (12+).

EuroSport 1

0.55, 7.15 Супербайк. Этап чэмпіянату свету.
2.15 Watts.
2.30, 11.00, 14.15, 17.15 Горныя лыжы. Кубак свету.
4.00, 6.00, 9.00, 13.00, 16.00, 20.00 Аўтагонкі. WTCR.
10.00 Алімпійскія гульні. «Зала Славы».
18.30, 19.15 Аўтагонкі. Суперкубак Porsche.
19.00 Аўтагонкі. Дарога да фіналу.
20.30 Веласпорт (трэк). Шэсць дзён Лондана.
23.30 Футбол. Чэмпіянат MLS.

Кінакамедыя

1.30 Між анёлам і чортам (16+).

3.50 Вясельны перапалох (16+).
5.50 Гэты няёмкі момант (16+).
7.50 Забойства на траіх (12+).
11.55 Трымай удар, дзетка! (12+).
14.00 Гітлер капут! (16+).
15.55 Формула 51 (16+).
17.40 Маё вялікае грэчаскае вяселле-2 (16+).
19.30 All inclusive, або Усё ўключана! (16+).
21.20 Усё ўключана-2! (16+).
23.15 Лёгкія паводзіны (16+).

ТБ3

6.00 М/ф (6+).
9.35 «Паненка і кулінар» (12+).
10.10 «Паехалі» (12+).
10.45, 2.00 «Чыстая спроба». Серыял (16+).
14.40 «Жонка. Гісторыя кахання» (16+).
16.05 «Таемныя сілы. Анёлы і дэманы». Дак. фільм (16+).
17.00 «Маскоўскія тайны». Серыял (12+).
20.45 «Без падману» (16+).
21.40 «Асцярожна, махляры!» (16+).
22.15 «Вінаватыя зоркі». Маст. фільм (12+).

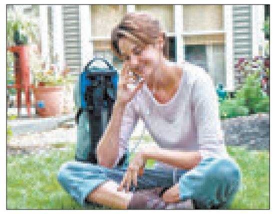

0.35 «Звышнатуральнае». Серыял (16+).
5.15 «Нераскрытыя тайны» (12+).

ТБ1000

6.10, 13.30 Горад анёлаў (12+).
8.30 Хлапечнік у Вегасе (16+).
10.35 Код да Вінчы (16+).
15.50 Ілюзія падману-2 (16+).
18.25 Разня (16+).
20.10 Вялікі тата (12+).
22.00 Змрочныя цені (16+).
0.15 Наступствы (18+).
2.05 Леў (16+).
4.15 Спляшайся кахаць (12+).

Рускае кіно

6.20 Дачны раманс (16+).
8.50 Дабрыня Мікіціч і Змей Гарыныч (12+).
10.20 Бабуля лёгкіх паводзін (16+).
12.10 Асліная шкура (12+).
14.00 Агні вялікай вёскі (12+).
15.45 Населены востраў (12+).
18.05, 4.05 Населены востраў: схватка (12+).
20.20 Ілья Мурамец і Салавей-Разбойнік (12+).
22.00 Жыццё наперадзе (16+).
23.50 Механосец (18+).
2.05 Духless-2 (16+).

National Geographic

6.00, 5.40 Займальная навука (16+).
6.25 Цуды інжынерыі (12+).
8.00 Неверагодны доктар Пол (16+).
9.25 Дзікі тунец (16+).
12.40 Сіла племені (16+).
14.55 Мегазбудаванні (16+).
15.40 Астана: горад будучыні (16+).
16.25 Фатальны пажар на «Тытаніку» (16+).
17.15 Кім Чэн Ын — неафіцыйная біяграфія (16+).
18.00, 22.00, 0.25 Асуышць акіян (16+).
18.45, 1.10 Расследаванні авіякатастроф (16+).
3.25 Золата Юкана (16+).
4.55 Аўта-SOS (12+).

Discovery

8.00 Як гэта ўстроена? (16+).
11.00 Залатая ліхаманка (16+).
12.00 Чыгунка Аўстраліі (12+).
13.00 У пошуках скарбаў (16+).
14.00 Будоўля на Аляске (12+).
15.00 Бітвы за кантэйнеры (16+).
18.00, 22.00 Выжыць любой цаной (16+).
23.00 Вострав (16+).
0.00, 7.10 Вулічныя гонкі (16+).
2.00 Аляска: сям'я з лесу (16+).
2.55 Разбуральнікі легенд (16+).
3.50 Махінатары (12+).
4.40 Каралі грузавікоў (16+).

У праграме магчымы змяненні.
Перадрукоўка праграмы забаронена.

Беларусь 1

6.45 Меладрама «Сэрца жанчыны» (12+).
8.30 Гісторыі выратавання (12+).
9.00, 12.00, 15.00 Навіны.
9.10 «Арсенал» (12+).
9.45 Маршрут пабудаваны. Навагрудак (12+).
10.25 Народная раніца (6+).
11.05 Вакол планеты.
12.10 Навіны. Цэнтральны рэгіён.
12.35 «50 рэцэптаў першага» (12+).
13.15 Меладрама «Сімулянты» (12+).
15.15 Твой горад.
15.30 Клуб рэдактараў (16+).
16.05 Меладрама «10 стрэл для адной» (12+).
20.15 Дзённік Міжнароднага дзіцячага конкурсу «Еўрабачанне-2018».
20.35 Навіны надвор'я.
21.00 Галоўны эфір.
22.10 Меладрама «Першы раз даруецца» (12+).

Беларусь 2

6.55 М/с «Усё пра Розі» (0+).
7.25 Фільм для дзяцей «Чароўнае дрэўца» (12+).
8.25, 20.05 Тэлебарометр.
8.30 М/с «Чып і Дэйл спяшаюцца на дапамогу» (0+).
9.20 «Веру — не веру» (16+).
10.20 «ЖаннаДапамажы» (16+).
11.20, 23.45 «Арол і рэшка» (16+).
12.20 Баявік «Чалавек-павук-2» (12+).
14.35 «Вясельны памер» (16+).
15.35 «Тата папаў» (16+).
17.55 «Бітва экстрасэнсаў». 17-ы сезон (16+).
20.40 «Абмен жонкамі» (16+).
22.00 Спортлато 5 з 36, КЕНО.
22.05 «Трэці лішні» (16+).
23.10 Сыграй мяне, калі зможаш (12+).

Беларусь 3

7.35 «Святыні Беларусі».
8.00, 12.40, 20.15 Навіны культуры.
8.15, 13.00, 20.30 «Гэты дзень».
8.20 М/ф (0+).
8.30 «Мядовы месяц». Камедыя (12+).
10.00 «Наперад у мінулае».
10.25 «Беларуская кухня». Раўгеня з блінамі на калодзе.
10.55 «Нацыянальны хіт-парад».
11.50 «Майстры і куміры». Заслужаная артыстка Рэспублікі Беларусь Іна Афанасьева.
13.05 «Легенды кіно». Любоў Палішчук (12+).
13.40 «Салдаты». Маст. фільм (12+).
15.25 «І толькі сны...» Канцэрт заслужанай артысткі Рэспублікі Беларусь Іны Афанасьевай.
16.50 «І зноў Аніскін». Дэтэктыў (12+).
20.40 «Калыханка» (0+).
21.05 «Жанаты халасцяк». Камедыя (12+).
22.30 «Вялікія мастакі». Анры Тулуз-Латрэк (12+).
23.25 «Актрыса Святлана Сухавей». Дак. фільм.

Беларусь 5

6.00 Змешаныя адзінаборствы. UFC.
8.00 Тэніс. Кубак Дэвіса. Славакія — Беларусь.
10.05 Галоўны «навыраст».
10.35 Баскетбол. Адзіная ліга ВТБ. «Цмокі-Мінск» — «Енісей» (Краснаярск).
12.25 Бокс. Сусветная серыя. 1/4 фіналу. І. Баранчык (Беларусь) — Э. Йігіт (Швецыя).
14.30 Тэніс. WTA. Выніковы турнір. Сінгапур. Фінал.
16.25 Піт-стоп.
16.55 Футбол. Беларусбанк — чэмпіянат Беларусі. «Дынама-Мінск» — «Дынама» (Брэст). (У перапынку — Спорт-цэнтр.)
18.55 Футбол. Чэмпіянат Англіі. «Манчэстэр Юнайтэд» — «Эвертан». (У перапынку — Спорт-цэнтр.)
20.55 Вынікі тыдня.
21.40 Барацьба. Чэмпіянат свету. Фіналы.

АНТ

7.00, 9.00, 16.00 (з субцітрамі) «Нашы навіны».
7.10 Маст. фільм «Дача» (12+).
08.45 М/с «Смяшарыкі. ПІН-код» (0+).
9.10 «Нядзельная пропаведзь» (з субцітрамі).
9.25 «Здароўе» (16+).
10.30 «Бесталковыя нататкі» (12+).
10.50 «Цана поспеху Леаніда Філатава» (12+).
11.50 Драма «Экіпаж» (16+).
15.00 «Георгій Жжонаў. «Усё маё жыццё — суцэльная памылка» (12+).
16.20 «Тры акорды» (16+).
18.20 «Лепш за ўсіх!» (6+).
20.00 «Контуры».
21.05 Маст. фільм «Ня/глядзячы ні на што» (16+).
23.10 «Што? Дзе? Калі?» Восеньская серыя гульняў.
0.20 Драма «Нябесны суд» (16+).

СТБ

6.25 Маст. фільм «Некалькі дзён з жыцця І. І. Абломава» (12+).
8.45 «Дзіўная справа» (16+).
10.30 «Цэнтральны рэгіён».
11.00, 13.40, 16.40 «Джокер. Аперацыя «Капкан». Серыял (16+).
13.30, 16.30 Навіны «24 гадзіны».
17.55 «Джокер. Адплата». Серыял.
19.30 «Тыдзень».
20.35 Дакументальны спецпраект (16+).
22.50 «Тыдзень спорту».
23.20 «Сакрэтныя тэрыторыі» (16+).
1.00 «Соль». Канцэртная версія. Вадзім Самойлаў «Агата Крысці. Усе хіты» (16+).

МІР

6.10, 8.00 М/ф (0+).
6.15 «Мільён пытанняў аб прыродзе» (6+).
6.30 «Беларусь сёння» (12+).
7.05 «Ведаем рускую» (6+).
8.05, 3.20 Маст. фільм «Жаніцьба Бальзамінава» (6+).
10.00, 16.00 Навіны.
10.15 «Яшчэ танней» (12+).
10.45 «Культ/Турызм» (16+).
11.15 «Здабытак рэспублік» (12+).
11.50, 16.40, 19.45, 1.00 Серыял «Дзевяць жыццяў Нестара Махно» (12+).
18.30, 0.00 «Разам».
4.50 «Наша кіно. Гісторыя вялікага кахання» (12+).
5.25 Серыял «Адліга» (16+).

РТР—Беларусь

7.00 Маст. фільм «Жанчыны» (12+).
8.40 Маст. фільм «Ты маё свята» (12+).
10.30 «Смехапанарама Яўгена Петрасяна» (16+).
11.00 Весткі.
11.20 «Сам сабе рэжысёр» (16+).
12.15 «Ранішняя пошта» (16+).
13.00 «Калі ўсе дома» (12+).
14.00 Пакой смеху (16+).
14.50 Маст. фільм «Агні вялікай вёскі» (12+).
16.20 «Смяяцца дазваляецца» (16+).
18.15, 21.45 Маст. фільм «Скрыжаванне» (12+).
20.00 Весткі тыдня.
23.25 Масква. Крэмль. Пуцін.
0.15 «Нядзельны вечар з Уладзімірам Салаўёвым».

НТБ—Беларусь

6.30 «Астрапрагноз».
6.35 Серыял «Вяртанне Мухтара» (16+).
8.00, 10.00, 16.00 Сёння.
8.20 «Іх норавы» (0+).
8.45 «Урачэбныя тайны плюс» (12+).
9.15 «Хто ў доме гаспадар?» (16+).
10.25 «Першая перадача» (16+).
11.05 «Цуд тэхнікі» (12+).
12.00 «Дачны адказ» (0+).
13.05 «НашСпажыўНагляд» (16+).
14.00 Серыял «Таксіст» (16+).
16.20 «Следства вялі...» (16+).
18.05 «Новыя рускія сенсацыі» (16+).
19.00 «Вынікі тыдня».
20.05 «Зоркі сышліся» (16+).
21.40 Ты не паверыш! (16+).
22.35 «Зразумець і абясшкодзіць» (12+).
23.15 «Муслім Магамаеў. Вяртанне» (16+).
0.10 «Адножы...» (16+).

8 канал

7.00, 15.20, 18.55, 21.05, 1.05 «На двор'е».
7.05 М/ф «Баранчык Шон».
7.15 Дак. серыял «Малыя» (0+).
8.00 М/ф «Лясная братва».
9.25 «Утрамдыя».
9.30 «Мой любімы гадаванец».
10.00 Драма «Разлом Сан-Андрэас».
12.00 Маст. фільм «Трагедыя» (16+).
13.30 Драма «Кандагар» (16+).
15.25 «Стыльняшка».
15.30 «Глядзім усёй сям'ёй». Камедыя «Элвін і бурундучкі» (6+).
17.40 «Адказвайка».
17.45 «Сябры дзядулі Марка».
18.00 Серыял «Яна напісала забойства» (12+).
19.00 Камедыя «Адпетыя махляры» (16+).
20.50 «Вечарніца».
21.10 Меладрама «Каханне пад аблокамі» (16+).
23.10 Камедыя «Марлі і я» (12+).

ВТБ

6.05, 12.45 Серыял «Мамачкі-2» (16+).
7.10 М/ф «Марын і яго сябры» (0+).
7.40 М/ф «Ліга Watchcar» (6+).
8.05 М/ф «Маша і Мядзведзь» (0+).
8.30 Серыял «Сямейны бізнес» (12+).
9.35, 18.00, 0.15 «Уральскія пельмені» (16+).
11.40 Скетч-шоу «Асцярожна: дзеці!» (6+).
13.50, 2.20 «Узважаныя людзі-3» (16+).
15.50 Серыял «Шчаслівыя разам» (16+).
18.30 «Саюзнікі» (16+).
20.00 Серыял «Кухня-6» (16+).
22.00 Баявік «Вялікі куш» (16+).
1.20 Серыял «Бязмоўны сведка» (16+).
4.00 «Ералаш» (6+).
4.25 Серыял «Метад Лаўровай» (16+).

Культура

6.30, 7.00, 7.30, 8.20, 10.00, 15.00, 19.30, 23.40 Навіны культуры.
6.35 «Пешшу...» Масква хлебасольная.
7.05 «Эфект матылька». Дак. серыял.
7.35, 22.20 «Сіта і Рама». Серыял.
8.25 «Першыя ў свеце». Дак. серыял.
8.40, 16.40 «Вольга Сяргееўна». Серыял. 1-я серыя.
10.15 «Назіральнік».
11.10, 1.40 XX стагоддзе. «Ільінскі пра Зошчанку».
12.20, 18.45, 0.45 Улада факта. «Павел I: адзінокі імператар».
13.05 Жыццё выдатных ідэй. «Паляўнічыя на планеты».
13.35 75 гадоў Аляксандру Кабакову. «Лінія жыцця».
14.30 Да 120-годдзя Маскоўскага мастацкага тэатра. «Тайны партрэтнага фае. Выбранае».
15.10 «На гэтым тыдні... 100 гадоў таму. Нефрантавыя нататкі».
15.35 «Агора». Ток-шоу.
18.00 Да 90-годдзя з дня нараджэння Юрыя Саульскага. «Я не адзін, пакуль я з вамі...» Дак. фільм.
19.45 Галоўная роля.
20.05 «Правілы жыцця».
20.30 «Добрай ночы, малыя!»
20.45 Ступені цывілізацыі. «Нім — французскі Рым». Дак. фільм.
21.35 80 гадоў Рудольфу Фурманаву. «У пагоні за мінулым». Дак. фільм.
23.10 «Іншае жыццё Наталлі Шмялковай. Леанід Губанаў і Леў Рыжоў».
0.00 Прэм'ера. Майстэрня Льва Додзіна.
1.20 Сусветныя скарбы.
2.50 Колер часу. Васіль Паленаў. «Маскоўскі дворык».

Настальгія

6.00 «Гэты фантастычны свет». 1982 год (12+).
7.25, 11.30, 13.00, 15.45, 17.00, 19.00, 20.40, 21.45, 23.00, 23.40, 3.45, 5.00 Музычная настальгія (12+).
7.40 «Вас запрашае Міхаіл Жванецкі». Творчы вечар у канцэртнай студыі «Астанкіна». 1987 год (12+).
9.00 «Быў час». 2008 год (16+).
10.00 «Вакол смеху». «Каханне». 1980 год (12+).
12.00 «Мантаж». 1989 год (16+).
13.15 «Ала Пугачова сустракае сяброў». 1994 год (12+).
15.00, 21.00, 3.00 «Мінулы час» (12+).
16.00 Маст. фільм «Час для разважанняў» (16+).
17.20 «Рок-н-рол ТБ». 1993 год (12+).
18.00 «СевАлогія» з Севам Наўгародцавым: «Шоу-бізнес у СССР». 2005 год (18+).
19.30 Маст. фільм «Мера стрымання» (12+).
22.00 «Народжаны ў СССР» (12+).
23.20 Маст. фільм «Глыбокія сваякі» (16+).
0.00 «Да і пасля...» з Уладзімірам Малчанавым. Год 1975. 2-я частка. 2011 год (12+).
1.05 Фільм-спектакль «Адзіны сведка». 1973 год (12+).
4.00 «Колба часу» (16+).
5.15 «Музычны рынг». Гурты «Вежливый отказ» и «Джунгли». 1989 год (16+).

EuroSport 1

4.00, 8.30, 22.30 Алімпійскія гульні. «Зала Славы».
5.00 Алімпійскія гульні. «Алімпійская спадчына».
5.30, 8.00 Алімпійскія гульні. «Жывыя легенды».
6.00, 11.00, 15.00 Снукер. English Open. Фінал.
9.30 Футбол. Чэмпіянат MLS.
12.00, 17.00, 20.00 Настольны тэніс. Кубак свету.
13.00, 23.30 Лёгкая атлетыка. Марафон.
14.30 Алімпійскія гульні. «Зямля легенд».
18.00 Фігурнае катанне. Гран-пры.
21.00 «VIP-ложа».
21.5 Алімпійскія гульні. «Залатое пакаленне».

Кінакамедыя

1.35 Між анёлам і чортам (16+).
4.00 Гэты няёмкі момант (16+).
6.05 Пра Адама (18+).
7.55 Джэнтльмены, удачы! (12+).
9.55 Кур'ер (16+).
11.50 Святочны перапалох (16+).
14.05 Вясельны перапалох (16+).
16.05 Эйс Вентура: вышук хатніх жывёл (12+).
17.45 Эйс Вентура-2: калі кліча прырода (12+).
19.30 Старскі і Хатч (12+).
21.25 Формула 51 (16+).
23.05 Трымай удар, дэтка (12+).

ТБ3

6.00 М/ф (6+).
7.35 «10 самых» (16+).
8.05 «Доктар І...» (16+).
8.35, 19.00, 2.00 «Вузел лёсу». Серыял (16+).
10.20, 3.30 «Судовыя страсці». Дак. серыял (16+).
12.05 «Асцярожна, махляры!» (16+).
12.40 «Без падману» (16+).
13.30 «Забытае злачынства». Маст. фільм (12+).
15.20, 21.55 «Нераскрытыя тайны» (12+).
16.20 «Мой герой» (12+).
17.10 «Развітанне» (16+).
18.05 «Цёмныя сілы. Анёлы і дэманы». Дак. фільм (16+).
20.50 «Маскоўскія тайны». Серыял (12+).
22.55 «Уся праўда» (16+).
23.30 «Звышнатуральнае». Серыял (16+).
0.20 «Брус Усемагутны». Камедыя (16+).
5.05 «Часова даступны» (12+).

ТБ1000

6.10, 15.30 Малышка на мільён (16+).
8.50 Ключ ад усіх дзвярэй (16+).
10.55 Трынаццаць сяброў Оўшэна (16+).
13.20 Роўныя (16+).
18.10 Хаціко — самы верны сябар (6+).
20.10 Эд з тэлевізара (12+).
22.30 Пераправа-2 (16+).
0.55 Маёмасць з хвастом (12+).
2.45 Двайнік (16+).
4.25 Маёр Пэйн (12+).

ТБ1000 Рускае кіно

6.20 Горка!-2 (16+).
8.15 Размова (16+).
9.55 Край (16+).
12.20 Мяняльі (12+).
14.10 Галоўны (6+).
16.20, 4.10 Асколкі шчасця. 1—2-я серыі (12+).
18.10 Канікулы прэзідэнта (16+).
20.20 Спарта (16+).
22.10 Ганна Карэніна. Гісторыя Уронскага (12+).
0.55 Дух Балтыйскі (12+).
2.40 Рэальны тата (12+).

National Geographic

6.00 Найбуйнейшы ў свеце рамонт (16+).
6.50 Навуковыя недарэчнасці (16+).
7.35 Займальная навука (16+).
8.00, 13.20 Неверагодны доктар Пол (16+).
9.30, 0.25 Асушыць акіян (16+).
10.15, 21.10, 2.45 Аўта-SOS (12+).
11.00 Золата Юкана (16+).
11.45 Ледзяная дарога (16+).
12.30 Гаспадары гор (16+).
14.05, 2.00 Дзікі тунец (16+).
15.40, 19.35 Расследаванні авіякатастроф (16+).
17.10 Страчаныя муміі Новай Гвінеі (16+).
18.00, 22.00, 1.10, 4.25 Муміі, застылыя ў часе (16+).
18.45 Гады небяспечнага жыцця (16+).
22.45 Фашысцкі лагер смерці: вялікія ўцёкі (16+).
23.35 Гісторыя пра нас (16+).
3.35 Машыны: разабраць і прадаць (16+).
5.10 Рэальнасць ці фантастыка? (16+).

Discovery

8.00, 22.00, 0.00 Махінатары (12+).
9.00, 23.00, 4.40 Бітвы робатаў (12+).
10.00, 21.00 Як гэта ўстроена? (12+).
11.00, 5.30 Склады: бітва ў Канадзе (16+).
12.00, 1.00, 7.10 Не справуйце пры ўладальніку (16+).
13.00, 17.00, 20.00 Залатая ліхаманка (16+).
2.00 Што магло пайсці не так? (16+).
2.55 Вулічныя гонкі (16+).
3.50 Аляска: сям'я з лесу (16+).
6.20 Хуткія і гучныя (16+).

Беларусь 1

6.00, 7.20, 8.15 «Добрай раніцы, Беларусь!»
7.00, 8.00 (з сурдаперакладам), **9.00, 12.00, 13.00, 15.00, 17.00, 19.00, 0.25** Навіны.
7.05, 8.05 Навіны эканомікі.
7.10, 8.10, 18.15, 0.05 «Зона Х» (16+).
9.10, 22.10 Серыял «След» (16+).
10.50, 12.10, 18.35, 19.20 Серыял «Пасведчанне аб нараджэнні» (16+).
13.05 Дзіцячы доктар.
13.35 Дзень у вялікім горадзе.
14.35, 15.25 Серыял «Бяссмертнік. Вера і праўда» (16+).
15.15, 18.00 Навіны рэгіёна.
17.05 Беларуская часінка.
21.00 Панарама.
21.50 Спецыяльны рэпартаж (12+).
23.45 Сфера інтарэсаў.
0.45 Дзень спорту.

Беларусь 2

7.00 Тэлераніца (12+).
9.00, 17.30 Тэлебарометр.
9.05, 19.45 Серыял «Зразумець. Даравацы» (16+).
9.45, 20.15 Серыял «Сямейныя гісторыі» (16+).
10.20, 22.05 «Экстрасэнсы-дэтэктывы» (16+).
11.25, 17.35 Серыял «Без тэрміну даўнасці». 1-я і 2-я серыі (16+).
13.35, 23.55 Серыял «Цэнтральная бальніца» (16+).
14.35 «Спатканне з будучыняй» (16+).
15.40 Нічога сабе ньюз (12+).
15.45, 23.10 «Пін_код». Інтэрактыўны маладзёжны праект (12+).
16.30 «Вясельны памер» (16+).
20.50 «Абмен жонкамі» (16+).
22.00 Спортлато 6 з 49, КЕНО.

Беларусь 3

7.00 «Дабранаранак».
7.35 «Беларуская кухня». Запяканка з бульбы.
8.05, 12.00, 20.00 Навіны культуры.
8.25, 12.20, 20.20 «Гэты дзень».
8.30, 17.55 «Жукаў». Маст. фільм (16+).
9.25, 18.50 «Апошні дзень». Карней Чукоўскі (12+).
10.05 «Я хачу гэта ўбачыць!» Іўе (6+).
10.35, 16.30 «Іван Макаравіч». Маст. фільм (12+).
12.25 «Гарады Беларусі». Баранавічы.
12.50 «Жывая культура». Мясцовы песенны стыль выканання традыцыйных абрадавых і пазаабрадавых песень аўтэнтычным фальклорным калектывам «Палескія напевы» (в. Новае Палессе, Лельчыцкі раён, Гомельская вобласць).
13.15, 21.05 «Сямнаццаць імгненняў вясны». Маст. фільм (12+).
14.30, 22.15 «Сакрэтныя акадэміі». Дак. серыял (12+).
15.10 «Музеі Беларусі». Музей Марка Шагала ў Віцебску.
15.35 «Славянскі базар у Віцебску — 2010».
19.30 «Ваша лато», «Пяцёрачка».
20.25 «Суразмоўцы».
20.40 «Калыханка» (0+).
22.55 «Артэфакты». Паясны набор «Пояс Вітаўта».
23.20 «Камертон». Народная артыстка Беларусі Людміла Корхава.

Беларусь 5

7.00 Футбол. Чэмпіянат Англіі. «Арсенал» — «Лестэр».
8.50 Час футбола.
9.35 Хакей. КХЛ. «Барыс» (Астана) — «Дынама-Мінск».
11.30, 19.00 Барацьба. Чэмпіянат свету. Фіналы.
12.35 Легенды сусветнага спорту.
13.05 Футбол. Чэмпіянат Англіі. Агляд тура.
14.00 Ліга гандбола.
14.30 Тэніс. WTA. Вынікі турнір. Сінгапур.
18.30 Спорт-кадр.
19.50 Футбол. Ліга чэмпіёнаў УЕФА. 3-і тур. АЕК (Грэцыя) — «Баварыя» (Германія). (У перапынку — Спорт-цэнтр.)
21.50 Футбол. Ліга чэмпіёнаў УЕФА. 3-і тур. Анлайн гульнявога дня. (У перапынку — Спорт-цэнтр.)
23.55 Футбол. Ліга чэмпіёнаў УЕФА. 3-і тур. Дзённік гульнявога дня.

АНТ

6.00, 6.30, 7.00 (з субцітрамі), **7.30, 8.00** (з субцітрамі), **8.30, 9.00** (з субцітрамі), **11.00, 13.00, 16.00, 18.00** (з субцітрамі), **20.30** Нашы навіны.
6.10, 7.10, 8.10 «Наша раніца».
9.10 «Сёння 23 кастрычніка. Дзень пачынаецца» (12+).
10.00 «Жыць здарова!» (16+).
11.10 «Модны прыгавор» (12+).
12.25, 13.10 Серыял «Абдымаючы неба» (16+).
14.40 «Давай пажэнімся!» (16+).
15.35, 16.20 «Мужчынскае/Жаночае» (16+).
16.55 «На самай справе» (16+).
18.20 «Удача ў прыдачу!» з «Еўраопт».
19.05 «Няхай гавораць» (16+).
20.00 «Час».
21.10 Серыял «Святлана» (16+).
22.15 Серыял «Бяссонніца» (16+).
23.20 75-й гадавіне знішчэння мінскага гета прысвячаецца. «Хроніка мінскага гета. Фільм першы» (16+).
0.20 «Нашы навіны». Галоўнае за дзень.

СТБ

5.30 «Цэнтральны рэгіён».
6.00, 7.30, 10.30, 13.30, 16.30, 19.30, 22.30 Навіны «24 гадзіны».
6.10, 20.15 «Міншчына».
6.20, 7.45 «Раніца. Студыя добрага настрою» (6+).
9.00, 23.05 «Загадкі чалавецтва» (16+).
10.40, 20.25 «Белыя ваўкі». Серыял (16+).
12.25 «Вадзіць па-руску» (16+).
12.45, 23.55 «Самыя шакіруючыя гіпотэзы» (16+).
13.45 «Сакрэтныя тэрыторыі» (16+).
14.40 «Дзіўная справа» (16+).
15.35, 16.50 «Джокер». Серыял (16+).
19.55, 23.00 «СТБ-спорт».
20.05 «Сталічныя падрабязнасці».
22.10 «Глядзець усім!» (16+).
0.40 Дакументальны праект (16+).

МІР

6.00 «Культ/Турызм» (16+).
6.30 Серыял «АСА» (16+).
8.10, 10.10 Серыял «Метад Фрэйда» (16+).
10.00, 13.00, 16.00, 19.00, 0.00 Навіны.
13.10 «Зала суда. Бітва за грошы» (16+).
14.00, 2.05 «Справы сямейныя. Бітва за будучыню» (16+).
15.00 «Справы сямейныя. Новыя гісторыі» (16+).
16.15, 1.10 «Гульня ў кіно» (12+).
17.10 Серыял «Вяртанне Мухтара-2» (16+).
19.20, 2.55 Серыял «Даішнікі-2» (16+).
22.40, 0.10 Маст. фільм «Дом на абочыне» (16+).
5.30 «Наша кіно. Гісторыя вялікага кахання» (12+).

РТР—Беларусь

7.00 «Раніца Расіі».
11.00, 14.00, 20.00 Весткі.
11.25 «Пра самае галоўнае». Ток-шоу (12+).
12.35, 14.25, 20.40 Серыял «Дажыць да кахання» (12+).
13.50, 16.50, 19.50, 23.00 Навіны — Беларусь.
15.35 «60 хвілін». Ток-шоу.
17.00 Весткі. Мясцовы час.
17.25 «Лёс чалавека» (12+).
18.30 «Андрэй Малахаў. Прамы эфір» (16+).
23.10 Серыял «Марозава» (12+).
0.50 «Вечар з Уладзімірам Салаўёвым».

НТБ—Беларусь

5.55 «Астрапрагноз».
6.00, 7.00, 8.00, 10.00, 13.00, 16.00, 19.00, 23.45 Сёння.
6.10 «Ежа жывая і мёртвая» (12+).
7.10 «Дзелавая раніца НТБ» (12+).
7.55, 8.05 Серыял «Вяртанне Мухтара» (16+).
9.40, 23.20 «НЗ.by».
10.20 Серыял «Сведкі» (16+).
11.15 Серыял «Масква. Тры вакзалы» (16+).
13.25, 18.30 Агляд. Надзвычайнае здарэнне.
14.05 Серыял «Пчаляр» (16+).
15.05, 16.35 Меладрама «Кропка выбуху» (16+).
17.25 «ДНК» (16+).
19.45 Серыял «Дыназаўр» (16+).
21.30 Серыял «Шэф. Гульня на павышэнне» (16+).
23.55 «Падазраюца ўсе» (16+).

8 канал

7.00, 15.55, 19.40, 21.05, 0.20 «Надвор'е».
7.05 М/с.
7.30, 16.00 «Гумарынка».
7.35 Серыял «Два з паловай чалавекі» (16+).
8.40 Серыял «Цяжкі пясок» (16+).
9.35, 19.45 Серыял «Мост» (16+).
10.35 «Мой любімы гадаванец» (0+).
11.05, 18.50 Серыял «Не твая справа» (16+).
12.00 Рэтра-дэтэктыў. «Укол парасонікам» (12+).
13.50 Серыял «Месяцовыя закаханыя» (16+).
16.05 «Мультпарад» (0+).
16.30 Дак. серыял «Малыя».
17.15 «Адказвайка».
17.20 Серыял «Пражыць жыццё» (16+).
20.50 «Вечарніца».
21.10 «Даведнік па краінах і кантынентах» (0+).
21.20 Драма «72 метры» (16+).
23.20 Серыял «Блудлівая Каліфорнія» (18+).

ВТБ

6.05 Скетч-шоу «6 кадраў» (16+).
6.50 Серыял «Татавы дочкі» (12+).
8.00 «Турбаміксер» (16+).
9.00 М/ф «Марын і яго сябры» (0+).
9.30 М/ф «Ліга Watchcar» (6+).
10.00 М/ф «Маша і Мядзведзь» (0+).
10.25 М/ф «Джынглікі» (0+).
10.50 «Ералаш» (6+).
11.35 «Саюзнікі» (16+).
13.10 Анімацыйны фільм «Белка і Стрэлка: зорныя сабакі» (0+).
15.00 Камедыя «Таксі» (12+).
17.00 Камедыя «Таксі-2» (12+).
18.40 Камедыя «Таксі-3» (12+).
20.30 Фантастыка «Раён № 9» (16+).
22.50 «Уральскія пельмені» (16+).
0.20 Жахі «Астрал: глава 2» (16+).
2.20 «Хачу верыць!» (16+).
4.00 «Лаві момант» (16+).
5.00 «Дурні і дарогі» (16+).

Культура

6.30 Біблейскі сюжэт.
7.05 «Лётнае здарэнне». Маст. фільм.
9.15 «Чарцяня № 13». «Шыварат-навыварат». М/ф.
9.40 «Перадзвіжнікі. Марк Антакольскі».
10.10 «Маё каханне». Маст. фільм.
11.30 Юбілей Наталлі Разанцавай. «Астравы».
12.25 Зямля людзей. «Даргінцы. Сэрца гор».
12.50 «Навуковы стэнд-ап».
13.35, 1.40 «Жывая прырода Японіі». Дак. фільм.
14.25 «Барбра Стрэйзанд. Нараджэнне дзівы». Дак. фільм.
15.20 «Інкогніта з Пецярбурга». Маст. фільм.
16.55 Кіно пра кіно. «Печкі-лавачкі». Шэдэўр ад адчаю». Дак. фільм.
17.35 «Энцыклапедыя загадак». Дак. серыял.
18.10 Да 85-годдзя Аляксандра Гельмана. «Мы, ніжэйпадпісаныя». Маст. фільм.
20.30 «Рассакрэчаная гісторыя». Дак. серыял.
21.00 «Агора». Ток-шоу.
22.00 Квартэт 4х4. Гала-канцэрт.
23.45 Кіно на ўсе часы. «Уітнэйл і я». Маст. фільм. (18+).
2.35 «Іншы бок». «Патоп». М/ф для дарослых.

Настальгія

6.00 Маст. фільм «Зіма ў раі» (16+).
9.00, 15.00, 3.00 «Мінулы час» (12+).
9.45, 11.00, 15.45, 17.00, 23.20, 3.45, 5.00 Музычная настальгія (12+).
10.00, 4.00 «Народжаныя ў СССР» (12+).
12.00 «Да і пасля...» з Уладзімірам Малчанавым. Год 1965. 1-я частка. 2009 год (12+).
13.05 Фільм-канцэрт «Гэта было... было... было...» 1989 год (12+).
13.25 «Вакол смеху». «Вялікі горад». 1980 год (12+).
16.00 «Колба часу» (16+).
17.15 «Музычны рынг». Гурты «Цэнтр» і «Игры». 1989 год (16+).
18.00 Маст. фільм «Сэрцы чатырох» (12+).
19.30 «Сустрэча ў канцэртнай студыі «Астанкіна» з Мікітам Міхалковым. 1986 год (12+).
21.00 «Быў час». 2008 год (16+).
22.00 «Пад знакам задыяка. Скарпіён». 1992 год (12+).
0.00 «Спяем, сябры!» з Наталляй Казялковай: «Песні нашага стагоддзя». 2005 год (12+).
1.10 Сустрэча ў канцэртнай студыі «Астанкіна» з пісьменнікам Уладзімірам Вайновічам. 1992 год (12+).
2.25 «Ранішняя пошта». 1985 год (12+).

EuroSport 1

1.00, 2.30, 4.30, 6.00, 9.00, 12.00 Барацьба. Чэмпіянат свету.
1.30, 6.30, 12.30, 15.00, 17.30, 20.00, 22.00 Супербайк. Этап чэмпіянату свету.
2.15, 9.30 Watts.
3.00, 9.45 Алімпійскія гульні. «Зала Славы».
4.00 Watts. Топ-10.
5.00, 23.45 Веласпорт (трэк). Шэсць дзён Лондана.
7.45 Аўтагонкі. WTCR.
10.45, 13.15, 16.15, 20.30 Горныя лыжы. Кубак свету.
22.45 Аўтагонкі. Суперкубак Porsche.
23.45 Веласпорт (трэк). Шэсць дзён Лондана.

Кінакамедыя

1.05 Канікулы строгага рэжыму (12+).
3.15 Урокі выжывання (6+).
4.55 Джэнтльмены, удачы! (12+).
6.50 Усё і адразу (16+).
8.45 Уладары сноў (16+).
10.15 Пра Адама (18+).
12.10 Сведка на вяселлі (16+).
14.00 Два дні (16+).
15.50 Старскі і Хатч (12+).
17.50 Наша Russia. Яйкі лёсу (16+).
19.30 Робін Гуд: мужчыны ў трыко (12+).
21.30 Рыцары каралеўства крутасці (18+).
23.05 Падарожжа Гектара ў пошуках шчасця (12+).

ТБ3

6.00 М/ф (6+).
9.05 «Школа доктара Камароўскага» (6+).
10.30 «Заўтра сёння» (12+).
11.00, 5.20 «Хронікі маскоўскага побыту» (16+).
11.50, 1.50 «Заложніца». Серыял (12+).
15.25 «Каханне і галубы». Камедыя (12+).
17.25 «Ілья Мурамец і Салавей-разбойнік». Анімацыйны фільм (12+).
18.55 «Вокладка» (16+).
19.30, 4.55 «10 самых» (16+).
20.05 «Смага». Маст. фільм (16+).
22.05 «Мумія». Фэнтэзі (12+).
0.20 «Звышнатуральнае». Серыял (16+).

ТБ1000

6.10, 17.50 Яшчэ адна з роду Балейн (16+).
8.30 Інструкцыі не прыкладаюцца (12+).
10.50 Лепш не бывае (12+).
13.35 Голая праўда (16+).
15.30 Ілюзія падману (12+).
20.10 Код да Вінчы (16+).
23.00 Хлапечнік у Вегасе (16+).
1.00 Строга на захад (18+).
2.35 Ілюзія падману-2 (16+).
4.45 Разня (16+).

ТБ1000 Рускае кіно

6.20 Духless-2 (16+).
8.30 Алёша Паповіч і Тугарын Змей (12+).
10.10 Практыкаванні ў выдатным (16+).
12.10 Рэспубліка ШКІД (0+).
14.10 Сябры сяброў (16+).
16.05 Нулявы кіламетр (16+).
17.55 Паддубны (6+).
20.20 Дабрыня Мікіціч і Змей Гарыныч (12+).
21.45 Бабуля лёгкіх паводзін (16+).
23.30 Некаханне (18+).
2.05 Мой хлопец — анёл (16+).
3.55 Населены востраў (12+).

National Geographic

6.00 Навуковыя недарэчнасці (16+).
6.25 Цуды інжынерыі (12+).
8.00 Неверагодны доктар Пол (16+).
9.30 Дзікі тунец (16+).
12.45 Інстынкт выжывання (16+).
15.05 Гісторыя пра нас (16+).
18.00, 22.00 Другая сусветная вайна: падводнае пекла (16+).
18.45, 1.10 Расследаванні авіякатастроф (16+).
22.45 Першая сусветная вайна: тунэлі смерці (16+).
23.35 Настольная кніга дыктатара (16+).
0.25 Апошнія крокі Гітлера (16+).
3.30 Золата Юкана (16+).
4.55 Аўта-SOS (12+).
5.45 Займальная навука (16+).

Discovery

8.00 Аляска: сям'я з лесу (16+).
9.00 Чыгунка Аўстраліі (12+).
10.00, 0.00 Як устроены Сусвет (12+).
11.00 Зроблена з другаснай сыравіны (12+).
12.00, 2.55 Забытая інжынерыя (12+).
13.00, 7.10 Разбуральнікі легенд (16+).
14.00 Прыродажаныя механікі (12+).
15.00, 16.30 Прапажы на продаж (16+).
16.00 Скрозь прастору і час (12+).
18.00, 22.00 Бітвы робатаў (12+).
23.00 Махінатары (12+).
1.00 Залатая ліхаманка (16+).
2.00 Востраў (16+).
3.50 У пошуках скарбаў (16+).
4.40 Гульня на жыццё (16+).

Беларусь 1

6.25 Існасць.
6.50 **Меладрама «Сімулянты» (12+).**
8.25 Кулінарная дыпламатыя (12+).
9.00, 12.00, 15.00 Навіны.
9.10 Маршрут пабудаваны. Нарачанскі край (12+).
9.50 Здароўе (12+).
10.45 Дача (12+).
11.20 Пад ключ (12+).
12.10 «50 рэцэптаў першага» (12+).
12.50 **Меладрама «Сэрца жанчыны» (12+).**
15.15 Краіна.
15.45 **Меладрама «Першы раз дарууецца». 1—4-я серыі (12+).**
20.00 «Макаёнка, 9».
21.00 Панарама.
21.45 **Меладрама «Грамадзянка Кацярына». 1—4-я серыі (12+).**
1.05 Дзень спорту.

Беларусь 2

7.00 М/с «Усё пра Розі» (0+).
7.30 **Фільм для дзяцей «Прынцэса Мален» (12+).**
8.30, 21.55 Тэлебарометр.
8.35 **Анімацыйны фільм «Вольт» (12+).**
10.15 Камень, нажніцы, папера (16+).
10.50, 0.20 Хто я? (12+).
11.15 Капейка ў капейку (12+).
11.50 «Спатканне з будучыняй» (16+).
12.55 «Блізняты» (16+).
13.55 «Вясельны памер» (16+).
15.00 «Абмен жонкамі» (16+).
16.10 **Камедыя «Жахі» (12+).**
18.00 **Трылер «Ілюзія падману-2» (12+).**
20.15 «Вяселле ўслпяую» (16+).
22.00 Спортлато 6 з 49, КЕНО.
22.05 **Баявік «Чалавек-павук-2» (12+).**

Беларусь 3

7.35 «Сіла веры».
8.00, 15.50, 20.15 Навіны культуры.
8.15, 16.10, 20.30 «Гэты дзень».
8.20 М/ф (0+).
8.35 «Жанаты халасцяк». Камедыя (12+).
10.00 «Жывая культура». Тэхналогія вырабу шчэпавай птушкі-абярэга (г. Бяроза і вёскі раёна, Брэсцкая вобласць).
10.30 «Беларуская кухня». Свіное калена па-айцкоўску.
11.00 «Я хачу гэта ўбачыць!» (6+).
11.25 «Размаўляем па-беларуску». Тэлевіктарына.
11.55 **«І зноў Аніскін». Дэтэктыў (12+).**
15.20 «Навукаманія» (6+).
16.15 **«Белы праклён». Маст. фільм (12+).**
17.35 «Легенды кіно». Любоў Палішчук (12+).
18.15 **«Салдаты». Маст. фільм (12+).**
20.00 «Суразмоўцы».
20.40 «Калыханка» (0+).
21.05 «Мядовы месяц». Камедыя (12+).
22.35 «Сэр Пол Макартні: «Мне — 75». Канцэрт Нацыянальнага акадэмічнага канцэртнага аркестра Рэспублікі Беларусь пад кіраўніцтвам народнага артыста Беларусі Міхаіла Фінберга.
23.50 «Святло далёкай зоркі». Памяці мастака-графіка Уладзіміра Сакалова.

Беларусь 5

7.05, 19.10 Барацьба. Чэмпіянат свету. Фіналы.
8.45 Хакей для ўсіх.
9.15 Футбол. Ліга Еўропы УЕФА. 3-і тур. Агляд.
10.15 Вялікі спорт.
11.00, 21.00 Тэніс. WTA. Выніковы турнір. Сінгапур. Паўфінал.
13.00 Футбол. Ліга чэмпіёнаў УЕФА. Відэачасопіс.
13.30 Трэніровачны дзень.
14.00 Тэніс. Кубак Дэвіса. Славакія — Беларусь. Матч парнага разраду.
16.00 Тэніс. Кубак Дэвіса. Славакія — Беларусь. Матч адзіночнага разраду.
17.30 Баскетбол. Адзіная ліга ВТБ. «Цмокі-Мінск» — «Енісей» (Краснаярск). (У перапынку — Спорт-цэнтр.)
23.10 Змешаныя адзінаборствы. UFC.

АНТ

7.00, 9.00, 16.00 (з субцітрамі) «Нашы навіны».
7.10 **Камедыя «Пустая мітусня» (12+).**
9.10 М/с «Смяшарыкі. Новыя прыгоды» (0+).
9.30 Сусветны фестываль цыркавога мастацтва «Ідал-2017» (6+).
11.10 «Вакол смеху» (12+).
12.50, 16.20 **Серыял «Час для дваіх» (16+).**
17.20 «Эксклюзіў» (16+).
18.50, 21.10 «Сёння ўвечары» (16+).
20.00 «Нашы навіны». Суботні выпуск.
20.45 «Метэагід».
21.05 «Удача ў прыдачу!» Дзённік (12+).
22.50 **Маст. фільм «Эскадрылля «Лафает» (16+).**

СТБ

6.15 «Анфас».
6.35 «Дзіўная справа» (16+).
8.20 «Самая карысная праграма» (16+).
9.15 «Мінтранс» (16+).
10.00 «Мінск і мінчане».
10.35 «Вялікі горад».
11.10 «Вадзіць па-руску» (16+).
11.40, 13.40, 16.40 **«Джокер». Серыял (16+).**
13.30, 16.30, 19.30 Навіны «24 гадзіны».
20.00 «СТБ-спорт».
20.10 Дакументальны спецпраект (16+).
21.50 «Сакрэтныя тэрыторыі» (16+).
0.20 **Маст. фільм «Некалькі дзён з жыцця І. І. Абломава». 2-я серыя (12+).**

МІР

6.15 «Мільён пытанняў аб прыродзе» (6+).
6.30 «Саюзнікі» (16+).
7.05 «Такія дзіўныя» (16+).
7.35 «Сакрэтныя матэрыялы» (16+).
7.50 **Маст. фільм «Табар ідзе ў неба» (12+).**
10.00, 16.00, 19.00 Навіны.
10.15 «Як у рэстаране» (12+).
10.45 «Вой, мамачкі!» (12+).
11.15 «Наша кіно. Гісторыя вялікага кахання» (12+).
11.50, 16.15, 19.15 **Серыял «Адліга» (16+).**
2.05 **Серыял «Знайсці мужа ў вялікім горадзе» (16+).**

РТР—Беларусь

7.00 «Раніца Расіі. Субота».
10.00 «Дзьялогі пра жывёл. Маскоўскі заапарк» (12+).
11.00 Весткі.
11.20 **Маст. фільм «Здзіві мяне» (12+).**
13.00 «Наша справа» (16+).
13.10 «Пяцёра на аднаго» (12+).
14.00 «Далёкія блізкія».
15.15 **Маст. фільм «Ты маё свята» (12+).**
17.05 «Выхад у людзі» (16+).
18.25 «Суботні вечар» (16+).
19.55 Надвор'е на тыдзень.
20.00 Весткі ў суботу.
20.55 «Прывітанне, Андрэй!» (12+).
22.40 **Маст. фільм «Грамадзянская жонка» (12+).**

НТБ—Беларусь

6.25 «Астрапрагноз».
6.30 **Серыял «Вяртанне Мухтара» (16+).**
8.00, 10.00, 16.00 Сёння.
8.20 «НЗ.by».
8.55 «Урачэбныя тайны плюс» (12+).
9.30 «Вялікі сэлфі-тур» (12+).
10.25 Галоўная дарога (16+).
11.15 «Ежа жывая і мёртвая» (12+).
12.15 Кватэрнае пытанне (0+).
13.20 «Паедзем, паядзім!» (0+).
14.00 **Серыял «Таксіст» (16+).**
16.25 «Следства вялі...» (16+).
17.10 «Сакрэт на мільён». Алякандр Алешка (16+).
19.00 «Цэнтральнае тэлебачанне».
20.45 **Баявік «Інкасатары» (16+).**

8 канал

7.00, 18.45, 21.10, 1.05 «Надвор'е».
7.05 М/ф «Баранчык Шон».
7.15 Дак. фільм «Малыя» (0+).
7.55 М/ф «Легенды начных вартавых».
9.25 «Утрямдия».
9.30 «Даведнік па краінах і кантынентах» (0+).
9.40 **Серыял «Англійскае забойства» (12+).**
11.10 **Меладрама «Старэйшы сын» (12+).**
13.25 **Драма «Два дні» (16+).**
15.00 «Стыльняшка».
15.05 **Глядзім усёй сям'ёй. Маст. фільм «Рабінзон Круза».**
16.35 «Адказвайка».
16.40 **Камедыя «Дэжа вю» (16+).**
18.30 «Сябры дзядулі Марка».
18.50 **Драма «Мы з будучыні» (16+).**
20.50 «Вечарніца».
21.00 «Фэшн is my прафэшн».
21.15 **Трылер «Чорная архідэя» (16+).**
23.20 **Драма «Бэйлі» (6+).**

ВТБ

6.05, 12.45 Серыял «Мамачкі-2» (16+).
7.10 М/ф «Марын і яго сябры» (0+).
7.40 М/ф «Ліга Watchcar» (6+).
8.05 М/ф «Маша і Мядзведзь» (0+).
8.30 Серыял «Сямейны бізнес» (12+).
9.30 Баявік «Вялікі куш» (16+).
11.40 Скетч-шоу «Асцярожна: дзеці!» (6+).
13.50, 2.00 «Узважаныя людзі-3» (16+).
15.50 Серыял «Шчаслівыя разам» (16+).
18.00, 23.55 «Уральскія пельмені» (16+).
19.00 Серыял «Маладзёжка. Лёд і полымя» (12+).
20.00 Серыял «Кухня-6» (16+).
22.00 Камедыя «Аферысты Дзік і Джэйн» (12+).
1.00 Серыял «Бязмоўны сведка» (16+).
3.40 «Ералаш» (6+).
4.25 Серыял «Метад Лаўровай» (16+).

Культура

6.30, 7.00, 7.30, 8.20, 10.00, 15.00, 19.30, 23.40 Навіны культуры.
6.35 «Пешшу...» Масква купецкая.
7.05, 20.05 «Правілы жыцця».
7.35, 22.20 «Сіта і Рама». Серыял.
8.25 «Першыя ў свеце». Дак. серыял.
8.45, 16.40 «Вольга Сяргеевна». Серыял.
10.15 «Назіральнік».
11.10, 1.30 XX стагоддзе. «І зноў зорны час!»
12.20, 18.45, 0.45 «Тым часам. Сэнсы».
13.05 Жыццё выдатных ідэй. «Плямы на Сонцы».
13.35, 20.45 «Гарады, якія заваявалі свет. Амстэрдам, Лондан, Нью-Ёрк». Дак. фільм. 1-я серыя.
14.30 «Тайны партрэтнага фае. Выбранае».
15.10 «Пятае вымярэнне».
15.35 «Белая студыя». Мікіта Міхалкоў.
17.30 Тыдзень сімфанічнай музыкі. Далі Гуцарыева, Аляксандр Вядзэрнікаў і Дацкі каралеўскі аркестр.
19.45 Галоўная роля.
20.30 «Добрай ночы, малыя!»
21.40 Кіно пра кіно. «Печкі-лавачкі». Шэдэўр ад адчаю». Дак. фільм.
23.10 «Іншае жыццё Наталлі Шмяльковай. Анатоль Звераў».
0.00 «Падарожжа з Дома на набярэжнай». Дак. фільм.
2.35 «Pro memoria». «Водбліскі».

Настальгія

6.00 «Мантаж». 1989 год (16+).
7.00, 9.45, 11.00, 13.00, 14.40, 15.45, 17.00, 17.40, 19.00, 21.45, 23.00, 1.25, 5.30 Музычная настальгія (12+).
7.20 «Ала Пугачова сустракае сяброў». 1994 год (12+).
9.00, 15.00, 21.00 «Мінулы час» (12+).
10.00 Маст. фільм «Час для разважанняў» (16+).
11.20 «Рок-н-рол ТБ». 1993 год (12+).
12.00 «СевАлогія» з Севам Наўгародцавым: «Шоу-бізнес у СССР». 2005 год (18+).
13.30 Маст. фільм «Мера стрымання» (12+).
16.00, 22.00 «Народжаныя ў СССР» (12+).
17.20 Маст. фільм «Глыбокія сваякі» (16+).
18.00 «Быў час» з Аляксандрам Паліткоўскім: «Інтэрнацыяналісты «Ангола». 2005 год (16+).
20.20 Дак. фільм «Джазавыя імправізацыі аднаго лёсу» (12+).
0.00 «Гэты фантастычны свет». 1982 год (12+).
1.40 «Вас запрашае Міхаіл Жванецкі». Творчы вечар у канцэртнай студыі «Астанкіна». 1987 год (12+).
3.00 «Быў час». 2008 год (16+).
4.00 «Вакол смеху». «Каханне». 1980 год (12+).

EuroSport 1

0.30, 2.20, 13.00 Watts.
0.45, 16.00 Футбол. Чэмпіянат MLS.
2.30 Лёгкая атлетыка. Марафон.
4.00, 8.00, 12.00 Снукер. English Open. Фінал.
6.00, 14.00 Фігурнае катанне. Гран-пры.
9.30 Настольны тэніс. Кубак свету.
10.30, 18.00, 21.5 Алімпійскія гульні. «Зала Славы».
11.30, 19.30 Алімпійскія гульні. «Жывыя легенды».
11.55, 21.00 «VIP-ложа».
19.00 Алімпійскія гульні. «Зямля легенд».
20.00 Конныя спорт. Кубак нацый.
22.00 Веласпорт (трэк). Шэсць дзён Лондана.

Кінакамедыя

1.10 Душэўная кухня (16+).
3.15 Канікулы строгага рэжыму (12+).
5.40 Гэты нямёкі момант (16+).
7.40 Сцерва (16+).
9.30 Зялёны шэршань (12+).

11.45 Між анёлам і чортам (16+).
13.55 Формула 51 (16+).
15.40 Старскі і Хатч (12+).
17.40 Два дні (16+).
19.30 Уладары сноў (16+).
21.00 Эйс Вентура: вышук хатніх жывёл (12+).
22.40 Эйс Вентура-2: калі кліча прырода (12+).

ТБ3

6.00 М/ф (6+).
7.20 «Школа доктара Камароўскага» (6+).
7.50 «Доктар І...» (16+).
8.20, 19.00, 2.15 «Вузел лёсу». Серыял (16+).
10.00, 3.55 «Судовыя страсці». Дак. серыял (16+).
11.45, 17.20 «Варажбіт-ка» (12+).
12.50, 16.15 «Містычныя гісторыі» (12+).
13.50 «Адкрыта» з Аксанай Байрак (16+).
14.50 «Простыя складанасці» (12+).
15.25 «Натуральны адбор» (12+).
21.00 «Маскоўскія тайны». Серыял (12+).
22.00 «Нераскрытыя тайны» (12+).
22.55, 5.30 «Вокладка» (16+).
23.30 «Звышнатуральнае». Серыял (16+).
0.20 «9 з паловай тыдняў». Меладрама (18+).

ТБ1000

6.10, 17.45 Адзінаццаць сяброў Оўшэна (16+).
8.35 Пераправа-2 (16+).
11.10 Эд з тэлевізара (12+).
13.40 Маёмасць з хвастом (12+).
15.45 Двайнік (16+).
20.10 Яшчэ адна з роду Балейн (16+).
22.25 Голая праўда (16+).
0.20 Ілюзія падману (12+).
2.30 Трывожны выклік (16+).
4.20 Будзь маім хлопцам на пяць хвілін (16+).

ТБ1000 Рускае кіно

6.20 Ганна Карэніна. Гісторыя Вронскага (12+).
9.00 Спарта (16+).
10.45 Дух Балтыйскі (12+).
12.25 Бацька салдата (6+).
14.20 Брат (16+).
16.20, 4.15 Асколкі шчасця. (12+).
18.20 Горка!-2 (16+).
20.20 Паддубны (6+).
22.45 Сябры сяброў (16+).
0.35 Нулявы кіламетр (16+).
2.25 Канікулы прэзідэнта (16+).

National Geographic

6.00 Найбуйнейшы ў свеце рамонт (16+).
6.50, 17.10 Навуковыя недарэчнасці (16+).
7.40 Займальная навука (16+).
8.00, 13.20 Неверагодны доктар Пол (16+).
9.30 Мумії, застылыя ў часе (16+).
10.20, 21.10, 2.45 Аўта-SOS (12+).
11.05 Золата Юкана (16+).
11.45 Ледзяная дарога (16+).
12.30 Гаспадары гор (16+).
14.05, 2.00 Дзікі тунец (16+).
15.40, 19.35 Расследаванні авіякатастроф (16+).
18.00, 22.00, 1.10, 4.20 Інстынкт выжывання (16+).
18.45 Гады небяспечнага жыцця (16+).
22.45 Суперзбудаванні (16+).
23.35 Гісторыя пра нас (16+).
0.20 Асушыць акіян (16+).
3.35 Машыны: разабраць і прадаць (16+).
5.10 Рэальнасць ці фантастыка? (16+).

Discovery

8.00, 22.00, 3.50 Махінатары (12+).
9.00, 23.00, 4.40 Бітвы робатаў (12+).
10.00, 21.30 Як гэта ўстроена? (12+).
11.00, 5.30 Склады: бітва ў Канадзе (16+).
12.00, 1.00, 7.10 Не спрабуйце паўтарыць (16+).
13.00, 17.00, 20.00 Залатая ліхаманка (16+).
21.00 Скрозь прастору і час (12+).
0.00 Востраў (16+).
2.00 Што магло пайсці не так? (16+).
2.55 У пошуках скарбаў (16+).
6.20 Хуткія і гучныя (16+).

Беларусь 1

6.00, 7.20, 8.15 «Добрай раніцы, Беларусь!»
7.00, 8.00 (з сурдаперакладам), **9.00, 12.00, 13.00, 15.00, 17.00, 19.00, 0.25** Навіны.
7.05, 8.05 Навіны эканомікі.
7.10, 8.10, 18.15, 0.05 «Зона Х» (16+).
9.10, 22.10 Серыял «След» (16+).
10.50, 12.10, 18.35, 19.20 Серыял «Пасведчанне аб нараджэнні» (16+).
13.05 Дзіцячы доктар.
13.35 Дзень у вялікім горадзе.
14.35, 15.25 Серыял «Бяссмертнік. Вера і праўда» (16+).
15.15, 18.00 Навіны рэгіёна.
17.05 Беларуская часінка.
21.00 Панарама.
21.50 На кантролі Прэзідэнта.
23.40 Сфера інтарэсаў.
0.40 Дзень спорту.

Беларусь 2

7.00 Тэлераніца (12+).
9.00, 17.30 Тэлебарометр.
9.05, 19.50 Серыял «Сляпая» (16+).
10.15, 22.05 «Экстрасэнсы-дэтэктывы» (16+).
11.15, 17.35 Серыял «Без тэрміну даўнасці» (16+).
13.30, 23.50 Серыял «Цэнтральная бальніца» (16+).
14.35 «Блізняты» (16+).
15.40 Нічога сабе ньюз (12+).
15.45, 23.10 «Пін_код». Інтэрактыўны маладзёжны праект (12+).
16.30 «Вясельны памер» (16+).
20.50 «Абмен жонкамі» (16+).
22.00 Спортлато 5 з 36, КЕНО.

Беларусь 3

7.00 «Дабраранак».
7.35 «Беларуская кухня». Ячныя і драны блін.
8.05, 12.00, 19.55 Навіны культуры.
8.25, 12.20 «Гэты дзень».
8.30, 17.55 «Жукаў». Маст. фільм. 10-я серыя (16+).
9.25, 18.50 «Апошні дзень». Вольга Арсеева (12+).
10.05 «Я хачу гэта ўбачыць!» Лідскі раён (6+).
10.35, 16.30 «Братушка». Маст. фільм (12+).
12.25 «Гарады Беларусі». Пінск.
12.50 «Жывая культура». Пабытавы танец «Полька спораўская» вёскі Спорава Бярозаўскага раёна Брэсцкай вобласці.
13.15, 21.05 «Сямнаццаць імгненняў вясны». Маст. фільм (12+).
14.30, 22.15 «Сакрэтныя акадэміі». Дак. серыял (12+).
15.10 «Музеі Беларусі». Гомельскі абласны музей ваеннай славы.
15.35 «Славянскі базар у Віцебску — 2011».
19.25 «Артэфакты». Страдзіцкі скарб.
20.15 «Я хачу гэта ўбачыць!» Лунінецкі раён (6+).
20.40 «Калыханка» (0+).
22.55 «Артэфакты». Бронзавы барэльеф з генеалагічным дрэвам Вайніловічаў.
23.20 «Майстэрня. Гісторыя аднаго мастака». Уладзімір Тоўсцік.

Беларусь 5

6.55 Спорт-кадр.
7.20 Футбол. Ліга чэмпіёнаў УЕФА. 3-і тур. «Рома» (Італія) — ЦСКА (Расія).
9.15, 23.55 Футбол. Ліга чэмпіёнаў УЕФА. 3-і тур. Дзённік гульнявога дня.
10.00 Ліга гандбола.
10.30 Барацьба. Чэмпіянат свету. Фіналы.
12.35 Футбол. Ліга чэмпіёнаў УЕФА. 3-і тур. АЕК (Грэцыя) — «Баварыя» (Германія).
14.30 Тэніс. WTA. Выніковы турнір. Сінгапур.
18.30 Козел пра футбол.
18.50 Слэм-данк.
19.20 Хакей. КХЛ. «Авангард» (Омск) — «Дынама-Мінск». (У перапынках — Спорт-цэнтр.)
21.50 Футбол. Ліга чэмпіёнаў УЕФА. 3-і тур. Анлайн гульнявога дня. (У перапынку — Спорт-цэнтр.)

АНТ

6.00, 6.30, 7.00 (з субцітрамі), **7.30, 8.00** (з субцітрамі), **8.30, 9.00** (з субцітрамі), **11.00, 13.00, 16.00, 18.00** (з субцітрамі), **20.30** Нашы навіны.
6.10, 7.10, 8.10 «Наша раніца».
9.10 «Сёння 24 кастрычніка. Дзень пачынаецца» (12+).
10.00 «Жыць здарова!» (16+).
11.10 «Кантрольная закупка» (12+).
11.50 «Модны прыгавор» (12+).
13.10 Серыял «Краіна 03» (16+).
15.00 «Давай пажэнімся!» (16+).
16.20 «Мужчынскае/Жаночае» (16+).
17.30, 18.20 «На самай справе» (16+).
18.55 «Удача ў прыдачу!» Дзённік (12+).
19.00 «Няхай гавораць» (16+).
20.00 «Час».
21.10 Серыял «Святлана» (16+).
22.15 Серыял «Бяссонніца» (16+).
23.20 75-й гадавіне знішчэння мінскага гета прысвячаецца. «Хроніка мінскага гета. За гонар і свабоду» (16+).
0.15 «Нашы навіны». Галоўнае за дзень.

СТБ

5.30 «Тыдзень спорту».
6.00, 7.30, 10.30, 13.30, 16.30, 19.30, 22.30 Навіны «24 гадзіны».
6.10, 20.15 «Міншчына».
6.20, 7.45 «Раніца. Студыя добрага настрою» (6+).
9.00 «Мінск і мінчане».
9.30, 23.05 «Загадкі чалавецтва» (16+).
10.40, 20.25 «Белыя ваўкі». Серыял (16+).
12.25 «Вадзіць па-руску» (16+).
12.45, 23.55 «Самыя шакіруючыя гіпотэзы» (16+).
13.45 «Сакрэтныя тэрыторыі» (16+).
14.45 «Дзіўная справа» (16+).
15.45, 16.50 «Джокер. Аперацыя «Капкан». Серыял (16+).
19.55, 23.00 «СТБ-спорт».
20.05 «Сталічныя падрабязнасці».
22.10 «Глядзець усім!» (16+).
0.40 Дакументальны спецпраект (16+).

МІР

6.00 «Вой, мамачкі!» (12+).
6.30 Серыял «АСА» (16+).
8.10, 10.10 Серыял «Метад Фрэйда» (16+).
10.00, 13.00, 16.00, 19.00, 0.00 Навіны.
13.10 «Зала суда. Бітва за грошы» (16+).
14.00, 1.50 «Справы сямейныя. Бітва за будучыню» (16+).
15.00, 2.35 «Справы сямейныя. Новыя гісторыі» (16+).
16.15, 0.55 «Гульня ў кіно» (12+).
17.10 Серыял «Вяртанне Мухтара-2» (16+).
19.20, 3.25 Серыял «Дaішнікі-2» (16+).
22.30, 0.10 Маст. фільм «Трэці лішні» (16+).

РТР—Беларусь

7.00 «Раніца Расіі».
11.00, 14.00, 20.00 Вестки.
11.25 «Пра самае галоўнае». Токшоу (12+).
12.35, 14.25, 20.40 Серыял «Дажыць да кахання» (12+).
13.50, 16.50, 19.50, 23.00 Навіны — Беларусь.
15.35 «60 хвілін». Ток-шоу.
17.00 Весткі. Мясцовы час.
17.25 «Лёс чалавека» (12+).
18.30 «Андрэй Малахаў. Прамы эфір» (16+).
23.10 Серыял «Марозава» (12+).
0.50 «Вечар з Уладзімірам Салаўёвым».

НТБ—Беларусь

5.55 «Астрапрагноз».
6.00, 7.00, 8.00, 10.00, 13.00, 16.00, 19.00, 23.45 Сёння.
6.10 «Цуд тэхнікі» (12+).
7.10 «Дзелавая раніца НТБ» (12+).
7.55, 8.05 Серыял «Вяртанне Мухтара» (16+).
9.40, 23.20 «НЗ.by».
10.20 Серыял «Сведкі» (16+).
11.15 Серыял «Масква. Тры вакзалы» (16+).
13.25, 18.30 Агляд. Надзвычайнае здарэнне.
14.05 Серыял «Пчаляр» (16+).
15.05, 16.35 Серыял «Неўскі» (16+).
17.25 «ДНК» (16+).
19.45 Серыял «Дыназаўр» (16+).
21.30 Серыял «Шэф. Гульня на павышэнне» (16+).
23.55 «Падазраюца ўсе» (16+).

8 канал

7.00, 15.55, 19.40, 21.00, 0.00 «Надвор'е».
7.05 М/с.
7.30, 16.00 «Гумарынка».
7.35 Серыял «Два з паловай чалавекі» (16+).
8.40 Серыял «Цяжкі пясок» (16+).
9.35, 19.45 Серыял «Мост» (16+).
10.35 Дак. фільм «Маляванае жалеза Ня».
11.05, 18.50 Серыял «Не твая справа» (16+).
12.00 Камедыя «Напруж звіліны».
13.50 Серыял «Месяцовыя закаханыя» (16+).
16.05 «Мультпарад» (0+).
16.30 Дак. серыял «Малыя».
17.15 «Стыльняшка».
17.20 Серыял «Прражыць жыццё» (16+).
20.50 «Вечарніца».
21.05 Драма «Паляванне» (16+).
23.00 Серыял «Блудлівая Каліфорнія» (18+).

ВТБ

6.05, 12.45 Серыял «Мамачкі-2» (16+).
7.10 М/ф «Марын і яго сябры» (0+).
7.40 М/ф «Ліга Watchcar» (6+).
8.05 Серыял «Сямейны бізнес» (12+).
9.10 Камедыя «Думай, як мужчына» (16+).
11.40 Скетч-шоу «Асцярожна: дзеці!» (6+).
13.50 «Пасведчанне за 24 гадзіны» (16+).
14.50 «Турысты» (16+).
15.50 Серыял «Шчаслівыя разам» (16+).
18.00, 20.00, 0.10 «Уральскія пельмені» (16+).
19.00 Серыял «Маладзёжка. Лёд і полымя» (12+).
22.00 Баявік «Тры іксы-2: новы ўзровень» (16+).
0.00 Жахі «Туман» (16+).
1.50 «Кіно ў дэталях» (16+).
2.40 Серыял «Як я стаў рускім» (16+).
4.25 Серыял «Метад Лаўровай» (16+).

Культура

6.30, 7.00, 7.30, 8.20, 10.00, 15.00, 19.30, 23.00 Навіны культуры.
6.35 «Пешшу...» Масква літаратурная.
7.05, 20.05 «Правілы жыцця».
7.35, 22.20 «Сіта і Рама». Серыял.
8.25, 20.15 «Першыя ў свеце». Дак. серыял.
8.45, 16.15 «Вольга Сяргееўна». Серыял.
10.20 Да юбілею Тацяны Шастаковай. А. П. Чэхаў. «П'еса без назвы». Спектакль Малога драматычнага тэатра — Тэатра Еўропы.
13.20 Майстэрня Льва Додзіна.
14.05 «Германія. Замак Розенштайн». Дак. фільм.
14.30 «Тайны партрэтнага фае. Выбранае».
15.10 «Пісьмы з правінцыі». Вёска Ястрабіна (Ленінградская вобласць).
15.35 «Энігма». Гідон Крэмер.
17.35 Тыдзень сімфанічнай музыкі. Сімфанічныя творы Кара Караева.
18.45 Квіток у Вялікі.
19.45 Смеханастальгія.
20.30, 2.10 «Шукальнікі». «Талісман Месінга».
21.15 «Лінія жыцця». Аляксандр Башыраў.
23.20 «Барбра Стрэйзанд. Нараджэнне дзівы». Дак. фільм.
0.15 «Трамвай «Жаданне». Маст. фільм.

Настальгія

6.00 «Спяем, сябры!» з Наталляй Казялковай: «Песні нашага стагоддзя». 2005 год (12+).
7.10 Сустрэча ў канцэртнай студыі «Астанкіна» з пісьменнікам Уладзімірам Вайновічам. 1992 год (12+).
8.25 «Ранішняя пошта». 1985 год (12+).
9.00, 15.00, 21.00, 3.00 «Мінулы час» (12+).
9.45, 11.00, 15.45, 17.00, 21.45, 23.00, 1.05, 3.45, 5.00 Музычная настальгія (12+).
10.00, 16.00, 4.00 «Народжаныя ў СССР» (12+).
12.00 Маст. фільм «Зіма ў раі» (16+).
18.00 «Да і пасля...» з Уладзімірам Малчанавым. Год 1965. 1-я частка. 2009 год (12+).
19.05 Фільм-канцэрт «Гэта было... было... было...» 1989 год (12+).
19.25 «Вакол смеху». «Вялікі горад». 1980 год (12+).
22.00 «Колба часу» (16+).
23.15 «Музычны рынг». Гурты «Цэнтр» і «Игры». 1989 год (16+).
0.00 «Быў час» з Аляксандрам Паліткоўскім: «Інтэрнацыяналісты «Ангола». 2005 год (16+).
2.20 Дак. фільм «Джазавыя імправізацыі аднаго лёсу» (12+).

EuroSport 1

0.30, 6.00, 10.30, 14.00, 17.30, 20.5 Алімпійскія гульні. «Зала Славы».
1.30, 4.00, 12.30, 17.15 Watts.
2.30 Снукер. English Open. Фінал.
5.00, 7.30, 11.30, 22.00 Веласпорт (трэк). Шэсць дзён Лондана.
7.00 Алімпійскія гульні. «Жывыя легенды».
9.30, 13.00 Дроны. DR1 Champions.
15.00, 18.30, 21.30 Супербайк. Этап чэмпіянату свету.
18.25 «VIP-ложа».
21.00 Watts. Топ-10.

Кінакамедыя

1.15 Джэнтльмены, удачы! (12+).
3.10 Асобы хлопец: тупы супергерой (16+).
4.40 Два дні (16+).
6.30 Падарожжа Гектара ў пошуках шчасця (12+).
8.45 Усё і адразу (16+).
10.35 Уладары сноў (16+).
12.10 Сцерва (16+).
14.00 Наша Russia. Яйкі лёсу (16+).
15.40 Гітлер капут! (16+).
17.35 Кур'ер (16+).
19.30 Лёгкія паводзіны (16+).
21.20 Сведка на вяселлі (16+).

23.10 Старскі і Хатч (12+).

ТБ3

6.00 М/ф (6+).
7.25 «У выдатнай форме» (12+).
7.55 «Доктар І...» (16+).
8.25 «Вузел лёсу». Серыял (16+).
10.10, 4.30 «Судовыя страсці». Дак. серыял (16+).
11.50, 16.55 «Варажбітка» (12+).
12.55 «Містычныя гісторыі» (12+).
14.00 «Адкрыта» з Аксанай Байрак (16+).
14.55 «Нераскрытыя тайны» (12+).
16.00 «Мой герой» (12+).
18.45, 0.20 «Знайсці згубыша». Дак. фільм (16+).
20.20 «Вайна нявест». Камедыя (16+).
22.05 «Сайлент Хіл». Жахі (18+).
1.45 «90-я» (16+).
2.30 «Савецкія мафіі» (16+).
3.15 «Закулісныя войны» (12+).
4.00 «Уся праўда» (16+).

ТБ1000

6.10, 17.40 Пераправа-2 (16+).
8.40 Спяшайся кахаць (12+).
10.45 Леў (16+).
13.10 Шпіён па суседстве (12+).
15.10 Эд з тэлевізара (12+).
20.10 Лепш не бывае (12+).
23.00 Лэдзі Макбет (18+).
0.45 Галаграма для караля (18+).
2.35 Ілюзія падману (12+).
4.30 Голая праўда (16+).

ТБ1000 Рускае кіно

6.20 Хутчэй за трусоў (16+).
8.10 Населены вострaў: сxватка (12+).
10.20 Чатыры таксісты і сабака-2 (12+).
12.50 Яшчэ кахаю, яшчэ спадзяюся (12+).
14.30 Спарта (16+).
16.20, 4.15 Партыя для чэмпіёнкі. 1-я серыя (12+).
18.25 Дух Балтыйскі (12+).
20.20 Алёша Паповіч і Тугарын Змей (12+).
22.00 Дукhless-2 (16+).
0.15 Выпускны (18+).
2.15 Халоднае танга (18+).

National Geographic

6.00 Найбуйнейшы ў свеце рамонт (16+).
6.50, 5.40 Навуковыя недарэчнасці (16+).
7.40 Займальная навука (16+).
8.05, 13.25 Неверагодны доктар Пол (16+).
9.35 Секунды да катастрофы (16+).
10.20, 21.10, 2.30 Аўта-SOS (12+).
11.05 Золата Юкана (16+).
11.50 Ледзяная дарога (16+).
12.35 Гаспадары гор (16+).
14.10, 1.45 Дзікі тунец (16+).
15.40, 19.35 Расследаванні авіякатастроф (16+).
17.15, 22.00, 1.00, 4.05 Дзікая Калумбія (16+).
18.45 Смага (16+).
22.45, 0.10 Асушыць акіян (16+).
23.30 Гісторыя пра нас (16+).
3.15 Машыны: разабраць і прадаць (16+).
4.50 Рэальнасць ці фантастыка? (16+).

Discovery

8.00, 16.00, 22.00 Махінатары (12+).
9.00, 17.00, 23.00, 4.40 Бітвы робатаў (12+).
10.00 Як гэта ўстроена? (12+).
11.00, 20.00, 5.30 Склады: бітва ў Канадзе (16+).
11.30 Скрозь прастору і час (12+).
12.00, 18.00, 1.00, 7.10 Не спрабуйце паўтарыць (16+).
11.30 Скрозь прастору і час (12+).
13.00 Тэхнагеніка (12+).
14.00 Залатая ліхаманка (16+).
15.00, 21.00 Як гэта зроблена? (16+).
19.00 Узрываючы гісторыю (16+).
0.00 Аляска: сям'я з лесу (16+).
2.00 Што магло пайсці не так? (16+).
2.55 Чыгунка Аўстраліі (12+).
3.50 Зорнае выжыванне (16+).
6.20 Хуткія і гучныя (16+).

Беларусь 1

6.00, 7.20, 8.15 «Добрай раніцы, Беларусь!»
7.00, 8.00 (з сурдаперакладам), **9.00, 12.00, 13.00, 15.00, 17.00, 19.00, 1.40** Навіны.
7.05, 8.05 Навіны эканомікі.
7.10, 8.10, 18.15 «Зона Х» (16+).
9.10, 22.10 Серыял «След» (16+).
10.50, 12.10, 18.40, 19.20 Серыял «Пасведчанне аб нараджэнні» (16+).
13.05 Дзіцячы доктар.
13.35 Дзень у вялікім горадзе.
14.35, 15.25, 17.05 Серыял «Бяссмертнік. Вера і праўда» (16+).
15.15, 18.00 Навіны рэгіёна.
21.00 Панарама.
21.50 Клуб рэдактараў (16+).
22.20 Меладрама «10 стрэл для адной». 1—4-я серыі (12+).
2.00 Дзень спорту.

Беларусь 2

7.00 Тэлераніца (12+).
9.00, 17.45 Тэлебарометр.
9.05, 20.00 Серыял «Сляпая» (16+).
10.15, 21.00 «Чалавек-невідзімка» (16+).
11.20, 17.50 Серыял «Без тэрміну даўнасці» (16+).
13.35 Серыял «Цэнтральная бальніца» (16+).
14.40 «Вясельны памер» (16+).
15.40 Нічога сабе ньюс (12+).
15.45, 0.10 «Пін_код». Інтэрактыўны маладзёжны праект (12+).
16.25 «Веру — не веру» (16+).
17.25 Хто я? (12+).
22.00 Спортлато 5 з 36, КЕНО.
22.05 «Бітва экстрасэнсаў». 17-ы сезон (16+).

Беларусь 3

7.00 «Дабраранак».
7.35 «Беларуская кухня». Пызы.
8.05, 12.00, 19.55 Навіны культуры.
8.25, 12.20 «Гэты дзень».
8.30, 17.55 «Жукаў». Маст. фільм, заключная серыя (16+).
9.25, 18.50 «Апошні дзень». Аляксандр Вярцінскі (12+).
10.05 «Я хачу гэта ўбачыць!» Ашмяны і Ашмянскі раён (6+).
10.25 «Тэатр у дэталях». Спектакль Нацыянальнага акадэмічнага драматычнага тэатра імя М. Горкага «Бег».
10.55, 16.40 «Мама, я жывы». Маст. фільм (12+).
12.25 «Сіла веры».
12.50 «Жывая культура». Мясцовы танцавальны стыль «Котчынская кадрыля» (в Котчына, в. Вялікія Азёркі Мастоўскага раёна Гродзенскай вобласці).
13.15, 21.05 «Сямнаццаць імгненняў вясны». Маст. фільм (12+).
14.30, 22.15 «Авіяносныя караблі Савецкага Саюза». Дак. фільм. 1-я серыя (12+).
15.10 «Музеі Беларусі». Гісторыка-культурны комплекс «Лінія Сталіна».
15.35 «Славянскі базар у Віцебску — 2013».
19.25 «Камертон». Заслужаны артыст Рэспублікі Беларусь Аляксандр Крамко.
20.15 «Я хачу гэта ўбачыць!» Маладзечна (6+).
20.40 «Калыханка» (0+).
22.50 «Час кіно». Работы студэнтаў Беларускай дзяржаўнай акадэміі мастацтваў.
23.00 «Кошчына піжама». Кінанавела (12+).
23.15 «Ахвота жыць». Дак. фільм (12+).
23.30 «Дзённік Сальвадора Далі. Мой хлеб». Дак. фільм (12+).
23.35 «Свято далёкай зоркі». Памяці кінарэжысёра, аператара Ігара Калоўскага.

Беларусь 5

7.05 Футбол. Ліга Еўропы УЕФА. 3-і тур. «Чэлсі» (Англія) — БАТЭ (Беларусь).
8.55, 21.10 Барацьба. Чэмпіянат свету. Фіналы.
11.00, 14.30 Тэніс. WTA. Вынікоўы турнір. Сінгапур.
13.00 Гандбол. Кваліфікацыя да Еўра-2020. Мужчыны. Беларусь — Боснія і Герцагавіна.
16.30 Свет англійскай прэм'ер-лігі. Відэачасопіс.
17.00 Тэніс. Кубак Дэвіса. Славакія — Беларусь. Матчы адзіночнага разраду. (У перапынку — Спорт-цэнтр.)
21.00 Спорт-цэнтр.
23.20 Хакей для ўсіх.
23.50 Футбол. Ліга Еўропы УЕФА. 3-і тур. Агляд.

АНТ

6.00, 6.30, 7.00 (з субцітрамі), **7.30, 8.00** (з субцітрамі), **8.30, 9.00** (з субцітрамі), **11.00, 13.00, 16.00, 18.00** (з субцітрамі), **20.30** Нашы навіны.
6.10, 7.10, 8.10 «Наша раніца».
9.10 «Сёння 26 кастрычніка. Дзень пачынаецца» (12+).
10.00 «Жыць здорава!» (16+).
11.10 «Кантрольная закупка» (12+).
11.50 «Модны прыгавор» (12+).
13.10 Серыял «Краіна 03» (16+).
15.00 «Мужчынскае/Жаночае» (16+).
16.20 «Ералаш» (6+).
16.35, 18.20 Камедыя «Тры плюс два» (6+).
18.55 «Удача ў прыдачу!» Дзённік (12+).
19.00 «Поле цудаў» (16+).
20.00 «Час».
21.10 «Удача ў прыдачу!» Дзённік. Спецвыпуск (12+).
21.15 «Голас. Перазагрузка» (12+).
23.15 «Што? Дзе? Калі?» у Беларусі. Восеньская серыя гульняў (16+).
0.50 «Нашы навіны». Галоўнае за дзень.

СТБ

5.30 «Усім па катку» (16+).
6.00, 7.30, 10.30, 13.30, 16.30, 19.30, 22.30 Навіны «24 гадзіны».
6.10, 20.15 «Міншчына».
6.20, 7.45 «Раніца. Студыя добрага настрою» (6+).
9.00 «Спецыяльны рэпартаж СТБ».
9.20, 23.05 «Загадкі чалавецтва» (16+).
10.40 «Белыя ваўкі». Серыял (16+).
12.20 «Вадзіць па-руску» (16+).
12.40, 23.55 «Самыя шакіруючыя гіпотэзы» (16+).
13.45 «Сакрэтная тэрыторыя» (16+).
14.45 «Дзіўная справа» (16+).
16.50, 20.50 Дакументальны спецпраект (16+).
17.50 «Джокер. Адплата». Серыял (16+).
19.55, 23.00 «СТБ-спорт».
20.05 «Сталічныя падрабязнасці».
20.25 «Скардзіцца дазваляецца».
0.40 Маст. фільм «Некалькі дзён з жыцця І. І. Абломава». 1-я серыя (12+).

МІР

6.00 «Як у рэстаране» (12+).
6.30 Серыял «АСА» (16+).
8.00, 10.15 Серыял «Знайсці мужа ў вялікім горадзе» (16+).
10.00, 13.00, 16.00, 19.00, 0.00 Навіны.
10.10 «Еўразія. Вялікая лічба» (12+).
13.10 «Зала суда. Бітва за грошы» (16+).
14.00 «Справы сямейныя. Бітва за будучыню» (16+).
15.05 «Справы сямейныя. Новыя гісторыі» (16+).
16.15 «Гульня ў кіно» (12+).
17.10 Серыял «Вяртанне Мухтара-2» (16+).
19.20, 2.30 Серыял «Даішнікі-2» (16+).
23.40, 0.10 Маст. фільм «Іншы твар» (16+).
2.00 «Наша кіно. Гісторыя вялікага кахання» (12+).

РТР—Беларусь

7.00 «Раніца Расіі».
11.00, 14.00, 20.00 Весткі.
11.25 «Пра самае галоўнае». Токшоу (12+).
12.35, 14.25, 20.40, 23.10 Серыял «Дажыцца да кахання» (12+).
13.50, 16.50, 19.50, 23.00 Навіны — Беларусь.
15.35 «60 хвілін». Ток-шоу.
17.00 Весткі. Мясцовы час.
17.25 «Лёс чалавека» (12+).
18.30 «Андрэй Малахаў. Прамы эфір» (16+).
0.25 Серыял «Марозава» (12+).

НТБ—Беларусь

5.55 «Астрапрагноз».
6.00, 7.00, 8.00, 10.00, 13.00, 16.00, 19.00 Сёння.
6.10 «Таямнічая Расія» (16+).
7.10 «Дзелавая раніца НТБ» (12+).
7.55, 8.05 Серыял «Вяртанне Мухтара» (16+).
9.40, 23.20 «НЗ.by».
10.20 Серыял «Сведкі» (16+).
11.15 Серыял «Масква. Тры вакзалы» (16+).
13.25, 18.30 Агляд. Надзвычайнае здарэнне.
14.05 Серыял «Пчаляр» (16+).
15.05, 16.35 Серыял «Неўскі» (16+).
17.25 «ДНК» (16+).
19.45 Серыял «Дыназаўр» (16+).
21.30 Серыял «Шэф. Гульня на павышэнне» (16+).
0.00 «Падазраюцца ўсе» (16+).

8 канал

7.00, 15.55, 19.50, 21.05, 0.00 «Надвор'е».
7.05 М/с.
7.30, 16.00 «Гумарынка».
7.35 Серыял «Два з паловай чалавекі» (16+).
8.40 Серыял «Цяжкі пясок» (16+).
9.35, 19.55 Серыял «Мост» (16+).
10.35 «Здароўе».
11.05, 18.30 Серыял «Не твая справа» (16+).
12.00 Баявік «Квант міласэрнасці» (16+).
13.50 Серыял «Месяцовыя заканя».
16.05 «Мультпарад» (0+).
16.30 Дак. серыял «Дзецям пра зверанят».
16.55 «Стыльняшка».
17.00 Серыял «Пражыць жыццё» (16+).
19.20 «Мой любімы гадаванец».
20.50 «Вечарніца» (0+).
21.10 Прыгоды «Вялікая сцяна» (16+).
23.00 Серыял «Блудлівая Каліфорнія» (18+).

ВТБ

6.05, 12.45 Серыял «Мамачкі-2» (16+).
7.10 М/ф «Марын і яго сябры» (0+).
7.40 М/ф «Ліга Watchсаг» (6+).
8.05 М/ф «Маша і Мядзведзь» (0+).
8.25, 4.00 «Ералаш» (6+).
8.40 Серыял «Сямейны бізнес» (12+).
9.45 Камедыя «Аферысты Дзік і Джэйн» (12+).
11.40 Скетч-шоу «Асцярожна: дзеці!» (6+).
13.50, 2.20 «Узважаныя людзі-3» (16+).
15.50 Серыял «Шчаслівыя разам» (16+).
18.00, 0.15 «Уральскія пельмені» (16+).
19.00 Серыял «Маладзёжка. Лёд і полымя» (12+).
20.00 Серыял «Кухня-6» (16+).
22.00 Баявік «Хлопчыкі-налётчыкі» (16+).
1.20 Серыял «Бязмоўны сведка» (16+).
4.25 Серыял «Метад Лаўровай» (16+).

Культура

6.30, 7.00, 7.30, 8.20, 10.00, 15.00, 19.30, 23.40 Навіны культуры.
6.35 «Пешшу...» Астрахань казачая.
7.05, 20.05 «Правілы жыцця».
7.35, 22.20 «Сіта і Рама». Серыял.
8.25 «Першыя ў свеце». Дак. серыял.
8.45, 16.15 «Вольга Сяргееўна». Серыял.
10.15 «Назіральнік».
11.10, 1.40 ХХ стагоддзе. «Зняць фільм пра Рыну Зялёную».
12.20, 18.45, 0.45 «Што рабіць?»
13.10 Жыццё выдатных ідэй. «А ўсё ж такі яна круціцца?»
13.35, 20.45 «Гарады, якія зазяявалі свет. Амстэрдам, Лондан, Нью-Ёрк». Дак. фільм.
14.30 «Тайны партрэтнага фае. Выбранае».
15.10 Біблейскі сюжэт.
15.35 «Саці. Нясумная класіка...»
17.30 Тыдзень сімфанічнай музыкі. Давід Герынгас, Адам Гуцарыеў, Аляксандр Вядзернікаў і Дацкі каралеўскі аркестр.
19.45 Галоўная роля.
20.30 «Добрай ночы, малыя!»
21.40 «Абсалютны слых».
23.10 «Іншае жыццё Наталлі Шмяльковай. Уладзімір Якаўлеў».
0.00 «Астравы». Наталля Разанцава.

Настальгія

6.00 «СевАлогія» з Севам Наўгародцавым: «Шоу-бізнес у СССР». 2005 год (18+).
7.00, 8.40, 9.45, 11.00, 11.40, 13.00, 15.45, 17.00, 21.45, 23.00, 1.00, 3.45, 5.00 Музычная настальгія (12+).
7.30 Маст. фільм «Мера стрымання» (12+).
9.00, 15.00, 21.00, 3.00 «Мінулы час» (12+).
10.00, 16.00, 22.00 «Народжаны ў СССР» (12+).
11.20 Маст. фільм «Глыбокія сваякі» (16+).
12.00 «Быў час» з Аляксандрам Паліткоўскім: «Інтэрнацыяналісты «Англа». 2005 год (16+).
14.20 Дак. фільм «Джазавыя імправізацыі адпаго лёсу» (12+).
18.00 «Спяем, сябры!» з Наталляй Казялковай: «Песні нашага стагоддзя». 2005 год (12+).
19.10 Сустрэча ў канцэртнай студыі «Астанкіна» з пісьменнікам Уладзімірам Вайновічам. 1992 год (12+).
20.25 «Ранішняя пошта». 1985 год (12+).
0.00 «Мантаж». 1989 год (16+).
1.20 «Ала Пугачова сустракае сяброў». 1994 год (12+).
4.00 Маст. фільм «Час для разважанняў» (16+).

EuroSport 1

5.20 «Рок-н-рол ТБ». 1993 год (12+).
0.30, 11.00, 16.00 Фігурнае катанне. Гран-пры.
2.30, 9.30, 20.30 Watts.
3.30, 6.00, 18.00 Футбол. Чэмпіянат MLS.
4.00 Настольны тэніс. Кубак свету.
5.00, 7.30, 10.00, 21.00 Веласпорт (трэк). Шэсцьдзён Лондана.
8.30, 13.00 Алімпійскія гульні. «Зала Славы».
10.55 «VIP-ложа».
14.00 Алімпійскія гульні. «Зямля легенд».
14.30 Алімпійскія гульні. «Залатое пакаленне».
18.30 Снукер. English Open. Фінал.
19.30 Конны спорт. Кубак свету.

Кінакамедыя

0.20 Нянька (16+).
2.10 Дзікая штучка (16+).
4.05 Джэнтльмены, удачы! (12+).
6.00 Кур'ер (16+).
7.55 Між анёлам і чортам (16+).
10.05 Вясельны перапалох (16+).
12.05 Два дні (16+).
14.00 Уладары сноў (16+).
15.30 Трымай удар, дзетка (12+).
17.35 Пра Адама (18+).
19.30 Маё вялікае грэчаскае вяселле-2 (16+).
21.20 Падарожжа Гектара ў пошуках шчасця (12+).
23.35 Гэты няёмкі момант (16+).

ТБ3

6.00 М/ф (6+).
7.15 «Школа доктара Камароўскага» (6+).
7.45 «Доктар І...» (16+).
8.15, 19.00, 2.00 «Вузел лёсу». Серыял (16+).
10.00, 3.40 «Судовыя страсці». Дак. серыял (16+).
11.45, 17.20 «Варажбітка» (12+).
12.50, 16.15 «Містычныя гісторыі» (12+).
13.50 «Адкрыта» з Аксанай Байрак (16+).
14.50 «Простыя складанасці» (12+).
15.25 «Натуральны адбор» (12+).
21.00 «Маскоўскія тайны». Серыял (12+).
22.00 «90-я» (16+).
22.50 «Лінія абароны» (16+).
23.25 «Звышнатуральнае». Серыял (16+).
0.15 «Час». Фантастыка (12+).

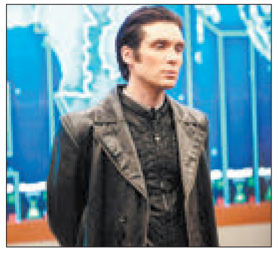

5.15 «Нераскрытыя тайны» (12+).

ТБ1000

6.10, 17.40 Дванаццаць сяброў Оўшэна (12+).
8.45 Голая праўда (16+).
10.50 Ілюзія падману (12+).
13.15 Яшчэ адна з роду Балейн (16+).
15.40 Трывожны выклік (16+).
20.10 Разня (16+).
21.50 Горад анёлаў (12+).
0.05 Ілюзія падману-2 (16+).
2.30 Мой хлопец — кілер (18+).
4.20 Ключ ад усіх дзвярэй (16+).

ТБ1000 Рускае кіно

6.20 Сябры сяброў (16+).
8.10 Паддубны (6+).
10.35 Нулявы кіламетр (16+).
12.30 Вольны вецер. 1-я серыя (6+).
13.50 Брат-2 (16+).
16.20, 4.25 Асколкі шчасця-2. 1—2-я серыі (12+).
18.10 Географ глобус прапіў (16+).
20.25 Населены востраў (12+).
22.45 Мой хлопец — анёл (16+).
0.45 Агні вялікай вёскі (12+).
2.25 Край (16+).

National Geographic

6.00 Найбуйнейшы ў свеце рамонт (16+).
6.50 Навуковыя недарэчнасці (16+).
7.40 Займальная навука (16+).
8.00, 13.20 Неверагодны доктар Пол (16+).
9.30 Інстынкт выжывання (16+).
10.15, 21.10, 2.45 Аўта-SOS (12+).
11.00 Золата Юкана (16+).
11.45 Ледзяная дарога (16+).
12.30 Гаспадары гор (16+).
14.05, 17.10, 22.00, 1.10, 4.20 Дзікі тунец (16+).
15.40, 19.40 Расследаванні авіякатастроф (16+).
18.45 Гады небяспечнага жыцця (16+).
22.45 Французск-бунтар (16+).
23.30 Гісторыя пра нас (16+).
0.20 Асушыць акіян (16+).
3.30 Машыны: разабраць і прадаць (16+).
5.10 Рэальнасць ці фантастыка? (16+).

Discovery

8.00, 22.00 Махінатары (12+).
9.00, 23.00, 4.40 Бітвы робатаў (12+).
10.00, 20.30 Як гэта ўстроена? (12+).
11.00, 5.30 Склады: бітва ў Канадзе (16+).
12.00, 1.00, 7.10 Не спрабуйце паўтараць (16+).
13.00, 17.00, 19.00 Залатая ліхаманка (16+).
0.00 Як устроены Сусвет (12+).
2.00 Што магло пайсці не так? (16+).
2.55 Тэхнагеніка (12+).
3.50 Востраў (16+).
6.20 Хуткія і гучныя (16+).

Беларусь 1

6.00, 7.20, 8.15 «Добрай раніцы, Беларусь!»
7.00, 8.00 (з сурдаперакладам), **9.00, 12.00, 13.00, 15.00, 17.00, 19.00, 0.30** Навіны.
7.05, 8.05 Навіны эканомікі.
7.10, 8.10, 18.15, 0.10 «Зона Х» (16+).
9.10, 22.10 Серыял «След» (16+).
10.50, 12.10, 18.35, 19.20 Серыял «Пасведчанне аб нараджэнні» (16+).
13.05 Дзіцячы доктар.
13.35 Дзень у вялікім горадзе.
14.35, 15.25 Серыял «Бяссмертнік. Вера і праўда» (16+).
15.15, 18.00 Навіны рэгіёна.
17.05 Беларуская часінка.
21.00 Панарама.
21.50 Спецыяльны рэпартаж (12+).
23.50 Сфера інтарэсаў.
0.45 Дзень спорту.

Беларусь 2

7.00 Тэлераніца (12+).
9.00, 17.30 Тэлебарометр.
9.05, 19.50 Серыял «Сляпая» (16+).
10.15, 22.05 «Экстрасэнсы-дэтэктывы» (16+).
11.20, 17.40 Серыял «Без тэрміну даўнасці» (16+).
13.35, 23.50 Серыял «Цэнтральная бальніца» (16+).
14.35 «ЖаннаДапамажы» (16+).
15.40 Нічога сабе ньюз (12+).
15.45, 23.10 «Пін_код». Інтэрактыўны маладзёжны праект (12+).
16.30 «Вясельны памер» (16+).
20.55 «Трэці лішні» (16+).
22.00 Спортлато 6 з 49, КЕНО.

Беларусь 3

7.00 «Дабраранак».
7.35 «Беларуская кухня». Трус, запечаны ў малацэ.
8.05, 12.00, 19.55 Навіны культуры.
8.25, 12.20 «Гэты дзень».
8.30, 17.55 «Жукаў». Маст. фільм (16+).
9.25, 18.50 «Апошні дзень». Фрунзік Мкртчан (12+).
10.05 «Я хачу гэта ўбачыць!» Смілавічы (6+).
10.35, 16.30 «Расклад на пасляззаўтра». Маст. фільм (12+).
12.25 «Гарады Беларусі». Ружаны.
12.50 «Жывая культура». Белаўзорыстая ткацтва (Лідскі раён, Гродзенская вобласць).
13.15, 21.05 «Сямнаццаць імгненняў вясны». Маст. фільм (12+).
14.30, 22.25 «Сакрэтныя акадэміі». Дак. серыял (12+).
15.10 «Віктар Тураў. Подых жыцця». Дак. фільм (12+).
15.35 «Славянскі базар у Віцебску — 2012».
19.25 «Артэфакты». Скарб, замураваны ў сцяну Брэсцкай крэпасці.
20.15 «Я хачу гэта ўбачыць!» Нарач (6+).
20.40 «Калыханка» (0+).
23.00 «Артэфакты». Абраз «Хрыстос з прыладамі пакут».
23.30 «Майстэрня. Гісторыя аднаго мастака». Лілія Нішчык.
23.55 «Святло далёкай зоркі». Памяці мастачкі, заслужанага дзеяча мастацтваў Рэспублікі Беларусь Нінэль Шчаснай.

Беларусь 5

6.20 Футбол. Ліга чэмпіёнаў УЕФА. 3-і тур. «Барселона» (Іспанія) — «Інтэр» (Італія).
8.10 Футбол. Ліга чэмпіёнаў УЕФА. 3-і тур. Дзённік гульнявога дня.
8.55 Барацьба. Чэмпіянат свету. Фіналы.
11.00, 14.30 Тэніс. WTA. Выніковы турнір. Сінгапур.
13.00 Хакей. КХЛ. «Авангард» (Омск) — «Дынама-Мінск».
16.20 Слэм-данк.
16.50 Легенды сусветнага спорту.
17.20 Авертайм.
17.50 Гандбол. Кваліфікацыя да Еўра-2020. Мужчыны. Беларусь — Боснія і Герцагавіна. (У перапынку — Спорт-цэнтр.)
19.35 Спорт-цэнтр.
19.45 Футбол. Ліга Еўропы УЕФА. 3-і тур. «Зеніт» (Расія) — «Бардо» (Францыя). (У перапынку — Спорт-цэнтр.)
21.45 Футбол. Ліга Еўропы УЕФА. 3-і тур. «Чэлсі» (Англія) — БАТЭ (Беларусь). (У перапынку — Спорт-цэнтр.)
23.45 Футбол. Ліга Еўропы УЕФА. 3-і тур. «Рэн» (Францыя) — «Дынама» (Кіеў, Украіна).

АНТ

6.00, 6.30, 7.00 (з субцітрамі), **7.30, 8.00** (з субцітрамі), **8.30, 9.00** (з субцітрамі), **11.00, 13.00, 16.00, 18.00** (з субцітрамі), **20.30** Нашы навіны.
6.10, 7.10, 8.10 «Наша раніца».
9.10 «Сёння 25 кастрычніка. Дзень пачынаецца» (12+).
10.00 «Жыць здарова!» (16+).
11.10 «Кантрольная закупка» (12+).
11.50 «Модны прыгавор» (12+).
13.10 Серыял «Краіна 03» (16+).
15.00 «Давай пажэнімся!» (16+).
16.20 «Мужчынскае/Жаночае» (16+).
17.30, 18.20 «На самай справе» (16+).
18.55 «Удача ў прыдачу!» Дзённік (12+).
19.00 «Няхай гавораць» (16+).
20.00 «Час».
21.10 Серыял «Святлана» (16+).
22.15 Серыял «Бяссонніца» (16+).
23.20 75-й гадавіне знішчэння мінскага гета прысвячаецца. «Хроніка мінскага гета. Нараджэння двойчы» (16+).
0.15 «Нашы навіны». Галоўнае за дзень.

СТБ

5.30 «Усім па катку» (16+).
6.00, 7.30, 10.30, 13.30, 16.30, 19.30, 22.30 Навіны «24 гадзіны».
6.10, 20.15 «Міншчына».
6.20, 7.45 «Раніца. Студыя добрага настрою» (6+).
9.00, 23.05 «Загадкі чалавецтва» (16+).
10.40, 20.45 «Белыя ваўкі». Серыял (16+).
12.20 «Вадзіць па-руску» (16+).
12.40, 23.55 «Самыя шакіруючыя гіпотэзы» (16+).
13.45 «Сакрэтныя тэрыторыі» (16+).
14.45 «Дзіўная справа» (16+).
15.45, 16.50 «Джокер. Аперацыя «Капкан». Серыял (16+).
19.55, 23.00 «СТБ-спорт».
20.05 «Сталічныя падрабязнасці».
20.25 «Спецыяльны рэпартаж СТБ» (16+).
0.40 Дакументальны спецпраект (16+).

МІР

6.00 «Трымайся, шоўбіз!» (16+).
6.30 Серыял «АСА» (16+).
8.10, 10.10 Серыял «Метад Фрэйда» (16+).
10.00, 13.00, 16.00, 19.00, 0.00 Навіны.
13.10 «Зала суда. Бітва за грошы» (16+).
14.00, 1.55 «Справы сямейныя. Бітва за будучыню» (16+).
15.00 «Справы сямейныя. Новыя гісторыі» (16+).
16.15, 1.00 «Гульня ў кіно» (12+).
17.10 Серыял «Вяртанне Мухтара-2» (16+).
19.20, 2.45 Серыял «Дашнікі-2» (16+).
22.40, 0.10 Маст. фільм «Лера!» (16+).
5.25 «Наша кіно. Гісторыя вялікага кахання» (12+).

РТР—Беларусь

7.00 «Раніца Расіі».
11.00, 14.00, 20.00 Весткі.
11.25 «Пра самае галоўнае». Ток-шоу (12+).
12.35, 14.25, 20.40 Серыял «Дажыць да кахання» (12+).
13.50, 16.50, 19.50, 23.00 Навіны — Беларусь.
15.35 «60 хвілін». Ток-шоу.
17.00 Весткі. Мясцовы час.
17.25 «Лёс чалавека» (12+).
18.30 «Андрэй Малахаў. Прамы эфір» (16+).
23.10 Серыял «Марозава» (12+).
0.50 «Вечар з Уладзімірам Салаўёвым».

НТБ—Беларусь

5.55 «Астрапрагноз».
6.00, 7.00, 8.00, 10.00, 13.00, 16.00, 19.00, 23.45 Сёння.
6.10 «НашСпажыўНагляд» (16+).
7.10 «Дзелавая раніца НТБ» (12+).
7.55, 8.05 Серыял «Вяртанне Мухтара» (16+).
9.40, 23.20 «НЗ.by».
10.20 Серыял «Сведкі» (16+).
11.15 Серыял «Масква. Тры вакзалы» (16+).
13.25, 18.30 Агляд. Надзвычайнае здарэнне.
14.05 Серыял «Пчаляр» (16+).
15.05, 16.35 Серыял «Неўскі» (16+).
17.25 «ДНК» (16+).
19.45 Серыял «Дыназаўр» (16+).
21.30 Серыял «Шэф. Гульня на павышэнне» (16+).
23.55 «Падазраюцца ўсе» (16+).

8 канал

7.00, 15.55, 19.40, 21.05, 0.05 «Надвор'е».
7.05 М/с.
7.30, 16.00 «Гумарынка».
7.35 Серыял «Два з паловай чалавекі» (16+).
8.40 Серыял «Цяжкі пясок» (16+).
9.35, 19.45 Серыял «Мост» (16+).
10.35 Дак. фільм «Снежны дух Алтая».
11.05, 18.50 Серыял «Не твая справа» (16+).
12.00 Рэтра-дэтэктыў. Серыял «Айцец Браўн» (16+).
13.50 Серыял «Месяцовыя закаханыя».
16.05 «Мультпарад» (0+).
16.30 «Мой любімы гадаванец» (0+).
17.00 «Сад і агарод».
17.15 «Адказвайка».
17.20 Серыял «Пражыць жыццё» (16+).
19.35 «Фэшн is my прафэшн».
20.50 «Вечарніца».
21.10 «Даведнік па краінах і кантынентах» (0+).
21.20 Драма «Дзяўчына з жамчужнай завушніцай» (16+).
23.05 Серыял «Блудлівая Каліфорнія» (18+).

ВТБ

6.05, 12.45 Серыял «Мамачкі-2» (16+).
7.10 М/ф «Марын і яго сябры» (0+).
7.40 М/ф «Ліга Watchcar» (6+).
8.05 М/ф «Маша і Мядзведзь» (0+).
8.20 Серыял «Сямейны бізнес» (12+).
9.25 Баявік «Хлопчыкі-налётчыкі» (16+).

11.40 Скетч-шоу «Асцярожна: дзеці!» (6+).
13.50, 2.30 «Узважаныя людзі-3» (16+).
15.50 Серыял «Шчаслівыя разам» (16+).
18.00, 0.25 «Уральскія пельмені» (16+).
19.00 Серыял «Маладзёжка. Лёд і полымя» (12+).
20.00 Серыял «Кухня-6» (16+).
22.00 Камедыя «Думай, як мужчына» (16+).
1.30 Серыял «Бязмоўны сведка» (16+).
4.10 «Ералаш» (6+).
4.25 Серыял «Метад Лаўровай» (16+).

Культура

6.30, 7.00, 7.30, 8.20, 10.00, 15.00, 19.30, 23.40 Навіны культуры.
6.35 «Пешшу...» Масква Траццякова.
7.05, 20.05 «Правілы жыцця».
7.35, 22.20 «Сіта і Рама». Серыял.
8.25 «Першыя ў свеце». Дак. серыял.
8.35, 16.30 «Вольга Сяргеева». Серыял.
10.15 «Назіральнік».
11.10, 1.20 ХХ стагоддзе. «Георгій Епіфанцаў. Маналог перад смерцю». 1992 год (12+).
11.55 «Людміла Лядава. Яе танальнасць — аптымізм». Канцэрт.
12.20, 18.45, 0.45 «Гульня ў бісер». «Аляксандр Межыраў. Лірыка».
13.05 Жыццё выдатных ідэй. «Неўлоўныя страсці».
13.35, 20.45 «Гарады, якія заваявалі свет. Амстэрдам, Лондан, Нью-Ёрк». Дак. фільм.
14.30 «Тайны партрэтнага фае. Выбранае».
15.10 Пернікавы домік. «Дамачка» з сяброўкамі».
15.35 «2 Верник 2».
17.50 Тыдзень сімфанічнай музыкі. Канцэрт, прысвечаны 100-годдзю з дня нараджэння Кара Караева.
19.45 Галоўная роля.
20.30 «Добрай ночы, малыя!»
21.40 «Энігма». Гідон Крэмер.
23.10 «Іншае жыццё Наталлі Шмяльковай. Венедыкт Ерафееў».
0.00 Чорныя дзіркі. Белыя плямы.
2.05 «Снежны чалавек прафесара Поршнева». Дак. фільм.
2.45 Колер часу. Рэнэ Магрыт.

Настальгія

6.00 «Быў час» з Аляксандрам Паліткоўскім: «Інтэрнацыяналісты «Ангола». 2005 год (16+).
7.00, 9.45, 11.00, 15.45, 17.00, 21.45, 23.00, 1.00, 2.40, 3.45, 5.00, 5.40 Музычная настальгія (12+).
8.20 Дак. фільм «Джазавыя імправізацыі аднаго лёсу». 2013 год (12+).
9.00, 15.00, 21.00, 3.00 «Мінулы час» (12+).
10.00, 16.00, 22.00, 4.00 «Народжаныя ў СССР» (12+).
12.00 «Спяем, сябры!» з Наталляй Казялковай: «Песні нашага стагоддзя». 2005 год (12+).
13.10 Сустрэча ў канцэртнай студыі «Астанкіна» з пісьменнікам Уладзімірам Вайновічам. 1992 год (12+).
14.25 «Ранішняя пошта». 1985 год (12+).
18.00 Маст. фільм «Зіма ў раі» (16+).
0.00 «СевАлогія» з Севам Наўгародцавым: «Шоу-бізнес у СССР». 2005 год (18+).
1.30 Маст. фільм «Мера стрымання» (12+).
5.20 Маст. фільм «Глыбокія сувязі» (16+).

EuroSport 1

0.45, 2.30, 4.30, 7.00, 9.30 Барацьба. Чэмпіянат свету.
1.15, 17.00 Снукер. English Open. Фінал.
3.00, 8.30, 16.00, 19.00 Алімпійскія гульні. «Зала Славы».
4.00, 14.30 Watts.
5.00, 7.30, 10.00, 21.00 Веласпорт (трэк). Шэсць дзён Лондана.
6.00 Настольны тэніс. Кубак свету.
11.00 Алімпійскія гульні. «Залатое пакаленне».
12.30 Веласпорт. «Тур дэ Франс» — 2019.
14.00 Алімпійскія гульні. «Жывыя легенды».
15.30, 18.30 Футбол. Чэмпіянат MLS.
16.55 «VIP-ложа».
20.00 Дроны. DR1 Champions.

Кінакамедыя

1.40 Аперацыя «Тушонка» (16+).
3.40 Святочны перапалох (16+).
5.45 Сцерва (16+).
7.35 Канікулы строгага рэжыму (12+).
9.50 Падарожжа Гектара ў пошуках шчасця (12+).

12.05 Формула 51 (16+).
13.55 Старскі і Хатч (12+).
15.50 Маё вялікае грэчаскае вяселле-2 (16+).
17.40 Усё і адразу (16+).
19.30 Наша Russia. Яйкі лёсу (16+).
21.10 Гітлер капут! (16+).
23.05 Між анёлам і чортам (16+).

ТБ3

6.00 М/ф (6+).
7.20 «Школа доктара Камароўскага» (6+).
7.50 «Доктар I...» (16+).
8.15, 19.00, 2.20 «Вузел лёсу». Серыял (16+).
10.00, 3.50 «Судовыя страсці». Дак. серыял (16+).
11.40, 17.15 «Варажбітка» (12+).
12.45, 16.10 «Містычныя гісторыі» (12+).
13.50 «Адкрыта» з Аксанай Байрак (16+).
14.45 «Простыя складанасці» (12+).
15.20 «Натуральны адбор» (12+).
20.55 «Маскоўскія тайны». Серыял (12+).
21.55 «Савецкія мафіі» (16+).
22.45, 5.20 «Закулісныя войны» (12+).
23.35 «Звышнатуральнае». Серыял (16+).
0.25 «Хуткасць-2». Баявік (12+).

TV1000 ТБ1000

6.10, 17.50 Трынаццаць сяброў Оўшэна (16+).
8.25 Будзь маім хлопцам на пяць хвілін (16+).
10.10 Ілюзія падману-2 (16+).
12.35 Разня (16+).
14.10 Ключ ад усіх дзвярэй (16+).
16.05 З рэчамі на вылет! (16+).
20.10 Шпіён па суседстве (12+).
22.00 Спяшайся кахаць (12+).
0.00 Леў (16+).
2.15 Эд з тэлевізара (12+).
4.25 Маёмасць з хвастом (12+).

ТБ1000 Рускае кіно

6.20 Мой хлопец — анёл (16+).
8.15 Населены востраў (12+).
10.35 Агні вялікай вёскі (12+).
12.20 Вольны вецер. 2-я серыя (6+).
13.50 Край (16+).
16.20, 4.00 Асколкі шчасця-2 (12+).
18.25 Рэальны тата (12+).
20.20 Населены востраў: схватка (12+).
22.25 Хутчэй за трусоў (16+).
0.20 Духless (18+).
2.30 Спарта (16+).

Discovery

6.00 Найбуйнейшы ў свеце рамонт (16+).
6.50, 5.35 Навуковыя недарэчнасці (16+).
7.40 Займальная навука (16+).
8.05, 13.25 Неверагодны доктар Пол (16+).
9.35, 14.10, 2.20 Дзікі тунец (16+).
10.20, 21.10, 3.10 Аўта-SOS (12+).
11.05 Золата Юкана (16+).
11.50 Ледзяная дарога (16+).
12.40 Гаспадары гор (16+).
15.40, 19.35 Расследаванні авіякатастроф (16+).
18.00, 22.00, 1.35 Секунды да катастрофы (16+).
18.45 «Зялёныя героі» Джэкі Чана (16+).
23.10 Гарачыя граніцы: Лацінская Амерыка (16+).
0.00 Гісторыя пра нас (16+).
0.40 Асушыць акіян (16+).
3.55 Машыны: разабраць і прадаць (16+).
4.45 Рэальнасць ці фантастыка? (16+).

National Geographic

8.00, 16.00, 22.00 Махінатары (12+).
9.00, 17.00, 23.00, 4.40 Бітвы робатаў (12+).
10.00, 15.30 Як гэта ўстроена? (12+).
11.00, 20.00, 5.30 Склады: бітва ў Канадзе (16+).
12.00, 18.00, 1.00, 7.10 Не спрабуйце паўтарыць (16+).
13.00 Забытая інжынерыя (16+).
14.00 Як устроены Сусвет (12+).
15.00 Скрозь прастору і час (12+).
19.00 Узрываючы гісторыю (12+).
21.00 Як гэта зроблена? (16+).
0.00 Залатая ліхаманка (16+).
2.00 Што магло пайсці не так? (16+).
2.55 Разбуральнікі легенд (16+).
3.50 Як устроены Сусвет (12+).
6.20 Хуткія і гучныя (16+).

НАРМАТВОРЧАСЦЬ

НОВЫЯ РЭЗЕРВЫ ДЛЯ ЗБЛІЖЭННЯ

Пяты форум стаў самым маштабным як па колькасці ўдзельнікаў, так і па падпісаных паміж расійскімі і беларускімі партнёрамі кантрактаў і пагадненняў. Гэта яскравае сведчанне таго, што ў плане гарманізацыі і ўніфікацыі нашых заканадаўстваў мы ўпэўнена рухаемся наперад. Тым не менш белых плям, якія перашкаджаюць грамадзянам нашых краін адчуваць сябе на роўных, яшчэ хапае. На секцыі «Уніфікацыя і гарманізацыя заканадаўства Саюзнай дзяржавы як асновы эфектыўнага і плённага беларуска-расійскага супрацоўніцтва» абмеркавалі найбольш прыярытэтныя кірункі па інтэграцыі і механізмы рашэння праблем. У цэнтры ўвагі былі пытанні пенсійнага забеспячэння, адукацыі, медыцыны, гандлю, эканомікі і іншыя. Каардынавалі работу секцыі старшыня Пастаяннай камісіі Савета Рэспублікі Нацыянальнага сходу Рэспублікі Беларусь па заканадаўстве і дзяржаўным будаўніцтве Ала БОДАК і першы намеснік старшыні Камітэта Савета Федэрацыі Федэральнага сходу Расійскай Федэрацыі па канстытуцыйным заканадаўстве і дзяржаўным будаўніцтве Людміла БОКАВА.

Асаблівасці пенсійнай палітыкі

Прыкладам плённага супрацоўніцтва Беларусі і Расіі з'яўляецца выпрацоўка агульных падыходаў у заканадаўстве па ахове працы. Сёння ў Беларусі і Расіі на падобных прынцыпах пабудавана работа службаў аховы працы, арганізацыя навучання, інструктаж. Існуюць адзіныя падыходы да расследавання няшчасных выпадкаў на вытворчасці.

Міністр працы Рэспублікі Беларусь Ірына КАСЦЕВІЧ звярнула ўвагу на тое, што многае дасягнута ў плане працоўнага заканадаўства, але ёсць яшчэ

Фота Ганны ЗАНКАВІЧ.

шмат праблем, звязаных з пенсійным забеспячэннем, асабліва, што датычыцца ўліку стажу. Беларусы і расіяне сёння маюць роўныя правы на працаўладкаванне на тэрыторыі абедзвюх краін. Дзякуючы міжнародна му дагавору аб супрацоўніцтве Беларусі і Расіі ў галіне сацзабеспячэння выпрацаваны парадак узаемадзеяння кампетэнтных органаў дзвюх краін па выплатах пенсій. Але ў Беларусі, напрыклад, усе працуючыя, у тым ліку расіяне, заўсёды падлягалі абавязковаму сацыяльнаму страхаванню, а ў Расіі такая норма для беларусаў дзейнічае толькі з 2012 года. Акрамя гэтага, у 2015 годзе ў пенсійнае заканадаўства Расіі былі ўнесены змяненні, якія прадугледжваюць пры вызначэнні пенсіі індывідуальны каэфіцыент. І ён улічвае толькі тыя страхавыя ўзносы, якія пералічаны ў страхавы фонд Расіі. Тое, што чалавек працаваў у Беларусі, не ўлічваецца. Зараз абодва бакі працуюць над карэкціроўкай гэтай нормы дагавора.

Агульная адукацыйная прастора

Намеснік міністра адукацыі і навукі Расійскай Федэрацыі Ірына ПАЦЕХІНА звярнула ўвагу на важнасць падрыхтоўкі кадраў для Саюзнай дзяржавы:

— На сёння існуе болей за 750 пагадненняў у сферы адукацыі на міжурадавым, міжрэгіянальным, міжведамасным і міжвузаўскім узроўнях. Сумесная работа накіравана на павышэнне якасці адукацыі і стварэнне роўных умоў для грамадзян Расіі і Беларусі. Разам з тым у заканадаўствах нашых краін ёсць яшчэ шмат адрозненняў. Напрыклад, пытанне аб узаемным прызнанні адзінага дзяржаўнага экзамену ў Расіі і ЦТ у Беларусі вырашана, але ў гэтых сістэм ёсць прынцыповыя адрозненні. Адзіны дзяржаўны экзамен з'яўляецца выніковым і пры заканчэнні школы, і пры паступленні ў іншыя навучальныя ўстановы, а ў Беларусі ЦТ — гэта форма ацэнкі толькі ўступных экзаменаў. Ацэначныя сістэмы адрозніваюцца і па структуры, і па змесце, і па прызначэнні.

Зараз перад сістэмамі адукацыі ёсць патрабаванні ў выхаванні кадраў будучага дня. Трэба валодаць высокімі кампетэнцыямі ва ўсіх галінах эканомікі, а гэта патрабуе павышэння якасці агульнай адукацыі, мадэрнізацыі прафесійнай адукацыі і гэтак далей. Вялікую ролю адыгрывае ў аб'яднанні рух WorldSkills. Для сумеснай работы і стварэння агульнай адукацыйнай прасторы трэба выкарыстоўваць новыя лічбавыя магчымасці.

За гандаль без абмежаванняў

Балючую тэму прасоўвання беларускіх тавараў і паслуг на тэрыторыі Расіі закрануў **намеснік міністра антыманапольнага рэгулявання і гандлю Беларусі Андрэй КАРТУН:**

— Асноўнай мэтай дагавора аб Еўразійскім эканамічным саюзе (ЕАЭС) з'яўлялася свабоднае перамяшчэнне тавараў і праводзенне адзінай палітыкі. Шмат у чым заканадаўства ўніфікавана, але што датычыцца пропуску тавару на нацыянальныя рынкі, гэта пытанне застаецца нявырашаным, нягледзячы на спробы разабрацца з ім на розных пляцоўках, у тым ліку Саюзнай дзяржавы. Сёння налічваецца каля 70 перашкод у межах адзінага саюза, за 2018 год колькасць іх толькі вырасла. Адсутнасць адзінага падыходу прыводзіць да абмежавальнага характару закупак. Адным з бар'ераў допуску беларускіх пастаўшчыкоў да ўдзелу ў закупках Расійскай Федэрацыі з'яўляецца неабходнасць атрымання адзінага лічбавага подпісу. Для гэтага трэба стаць рэзідэнтам Расійскай Федэрацыі. І такіх праблем шмат.

Намеснік міністра аховы здароўя Валерый ШАЎЧУК заваструў увагу на праблемах па стварэнні аб'яднанай базы лекавых сродкаў у рамках Саюзнай дзяржавы і ЕАЭС.

— Агульны рынак лекаў павінен запрацаваць з 2025 года, але пры ўзаемнай зацікаўленасці гэта магло б адбыцца ўжо праз два гады, — падкрэсліў намеснік міністра. — Але пакуль няма правапрымяняльнай практыкі ўсіх гэтых дакументаў і не распрацаваны шэраг асноватворных дакументаў, у тым ліку — закона аб фармакапіі. А яшчэ мы сутыкнуліся з цікавым фактам: у Расіі прадстаўнікі фармбізнесу не вельмі імкнуцца працаваць з таннымі лекамі. І гэта таксама праблема.

Удзельнікі пасяджэння таксама казалі пра тое, што ўніфікацыя і гарманізацыя не павінны перашкаджаць самастойнасці кожнай асобна ўзятай краіны. Не трэба займацца калькаваннем законаў, неабходна ствараць мадэльныя законы ў межах існуючай Саюзнай дзяржавы і там агаворваць аднолькавыя нормы для Беларусі і Расіі.

У выніковым дакуменце адзначаны кірункі па далейшай гарманізацыі і ўніфікацыі законаў. Органам мясцовага кіравання і самакіравання Рэспублікі Беларусь, заканадаўчым (прадстаўнічым) і выканаўчым органам дзяржаўнай улады суб'ектаў Расійскай Федэрацыі, органам мясцовага самакіравання Расійскай Федэрацыі прапанавана ў шчыльным узаемадзеянні адно з адным і дзяржаўнымі органамі Расіі і Беларусі садзейнічаць пытанням інтэграцыі і рэгулярна ўносіць прапановы па вырашэнні існуючых праблем у двухбаковых адносінах.

Нэлі ЗІГУЛЯ.

Фота Ганны ЗАНКАВІЧ.

Старшыня Пастаяннай камісіі Савета Рэспублікі Нацыянальнага сходу Рэспублікі Беларусь па заканадаўстве і дзяржаўным будаўніцтве Ала БОДАК:

Фота Тацяны ТКАЧОВАЙ.

— У нас з Расіяй напрацавана каля 200 міжнародных пагадненняў — надзейны прававы падмурак для далейшага развіцця Саюзнай дзяржавы. Мы дасягнулі высокага ўзроўню ў плане Мытнага заканадаўства, аналага такога супрацоўніцтва няма на ўсёй постсавецкай прасторы. Развіваецца рэгіянальная інтэграцыя — гэта брэнд сучаснасці. Вельмі важна, каб міністэрствы і ведамствы Беларусі і Расіі мелі сумесныя планы супрацоўніцтва і каб яны развіваліся. За пяць апошніх гадоў напрацавана грунтоўная база. Міністэрствы юстыцыі дзвюх дзяржаў шмат чаго зрабілі для выканання судовых рашэнняў, якія датычыцца грамадзян дзвюх краін. Вялікі патэнцыял ёсць у рабоце сумесных сектаральных рабочых груп, аб'яднаных калегій — гэта і надалей трэба працягваць практыкаваць. Але пры гэтым павінна быць каардынацыйная роля Пастаяннага камітэта Саюзнай дзяржавы.

Паколькі нам патрэбна адзіная эканамічная прастора, заканадаўствы Беларусі і Расіі павінны працаваць ва ўнісон.

Першы намеснік старшыні Камітэта Савета Федэрацыі Федэральнага сходу Расійскай Федэрацыі па канстытуцыйным заканадаўстве і дзяржаўным будаўніцтве Людміла БОКАВА:

Фота Ганны ЗАНКАВІЧ.

— Перш за ўсё павінна быць прававая аснова ў дачыненні да грамадзяніна, сям'і. Прыйшоў час, калі можна казаць, што распрацаваная Пастаянным камітэтам Саюзнай дзяржавы канцэпцыя збліжэння саспела для таго, каб яе зацвердзіць і намеціць паслядоўныя крокі яе рэалізацыі. Для нашай сумеснай дзейнасці неабходна пашырэнне навукова-экспертнага дыялогу па актуальных пытаннях Саюзнай дзяржавы. Уся аналітыка, высновы не павінны ляжаць мёртвым грузам, трэба гэта абмяркоўваць у межах нашага заканадаўства.

Акцэнт на інавацыі

«Тэма эканамічнай бяспекі актуальная не толькі для Саюзнай дзяржавы, але і для ўсяго свету. Мы павінны хутка навёрстваць упушчанае перш за ўсё ў мікраэлектроніцы, біятэхналогіях, у галіне штучнага інтэлекту. Патрэбна стратэгія доўгатэрміновага супрацоўніцтва і сучасныя праекты», — такое меркаванне агучыў **старшыня Пастаяннай камісіі Савета Рэспублікі Нацыянальнага сходу Беларусі па міжнародных справах і нацыянальнай бяспецы Сяргей РАХМАНАЎ,** адзін з мадэратараў секцыі «Міжнародная дзейнасць і эканамічная бяспека», пасяджэнне якой адбылося ў рамках V Форуму рэгіёнаў Беларусі і Расіі. Яе ўдзельнікамі сталі прадстаўнікі ІТ-цэнтраў, дзелавых і навуковых колаў дзвюх краін. Спецыялісты абмеркавалі асноўныя кірункі беларуска-расійскага супрацоўніцтва на міжнароднай арэне, актуальныя пытанні забеспячэння эканамічнай і інфармацыйнай бяспекі Саюзнай дзяржавы і іншыя тэмы.

Сваім бачаннем павышэння канкурэнтаздольнасці прадукцыі Саюзнай дзяржавы за кошт высокатэхналагічных і навукаёмістых вытворчасцяў падзяліўся генеральны дырэктар навукова-вытворчага прыватнага ўнітарнага прадпрыемства «АДАНІ» Уладзімір Лінёў. Дарэчы, прадпрыемства, якое ён узначальвае, займаецца вытворчасцю высокатэхналагічнай лічбавай рэнтгенаўскай тэхнікі ў Беларусі. Гэта адзін з сусветных лідараў у стварэнні і ўкараненні навукаёмістых прарыўных, рэвалюцыйных інавацый у сегменце рынку рэнтгенаўскага абсталявання.

Будучыня Саюзнай дзяржавы залежыць ад кадравага патэнцыялу, ад той моладзі, якая сёння асвойвае азы будучых прафесій ва ўстановах адукацыі Беларусі і Расіі. «Фарміраванне адзінай адукацыйнай і навукова-тэхналагічнай прасторы ў рамках Саюзнай дзяржавы — адзін з галоўных кірункаў саюзнай палітыкі», — падкрэсліў **загадчык кафедры тэхналогіі праграмавання факультэта прыкладной матэматыкі і інфарматыкі Беларускага дзяржаўнага ўніверсітэта Аляксандр КУРБАЦКІ.**

Сярод прычын, якія сёння запавольваюць развіццё інфарматызацыі Саюзнай дзяржавы, спецыялісты называюць адсутнасць дастатковай матывацыі для ўкаранення інфармацыйна-камунікацыйных тэхналогій, недастатковы ўзровень інвестыцый у ІТ-сферу, няпоўнае выкарыстанне магчымасцяў дзяржаўна-прыватнага партнёрства. На думку спецыялістаў, росту інавацыйнага патэнцыялу Беларусі і Расіі будзе спрыяць пераход да стварэння лічбавых платформаў, а таксама ўзаемадзеянне рэгіёнаў у галіне выкарыстання сучасных тэхналогій, распрацоўкі і серыйнай вытворчасці навукаёмістай прадукцыі.

Пры падвядзенні вынікаў работы секцыі ўдзельнікі выказаліся за далейшае паглыбленне міждзяржаўнага супрацоўніцтва, удасканаленне механізма прававога рэгулявання навукова-інавацыйнай дзейнасці і развіццё ўзаемадзеяння навукі з рэальным сектарам эканомікі. Адной са слушных прапаноў стала рэкамендацыя разглядзець магчымасць фарміравання ў рамках Саюзнай дзяржавы органа, які б забяспечваў узгодненасць эканамічных пераўтварэнняў і вызначаў бы задачы, кірункі інавацыйнага развіцця, а таксама садзейнічаў абмену і распаўсюджванню найлепшых практык і вопыту.

Нэлі ЗІГУЛЯ.

ТЭХНАЛОГІІ БУДУЧЫНІ

ВАЖНАСЦЬ «ЛІЧБЫ» Ў ЭКАНОМІЦЫ

Найбольш перспектыўныя напрамкі для лічбавізацыі — прамысловасць, сельская гаспадарка і энергетыка

Аб развіцці дыджытал-індустрыі ў Саюзнай дзяржаве гаварылі на секцыі «Лічбавая эканоміка: супрацоўніцтва рэгіёнаў, стан і перспектывы». Пляцоўкай для мерапрыемства стала ААТ «Магілёўскі завод ліфтавага машынабудавання».

Тэма канферэнцыі актуальная як для Беларусі, так і для Расіі. Пацвярджэнне таму — вялікая колькасць удзельнікаў сустрэчы і амаль два дзясяткі дакладчыкаў.

Па выніках работы секцыі спецыялісты рэкамендавалі актывізаваць намаганні заканадаўчай і выканаўчай улады дзвюх краін для лічбавай трансфармацыі эканомік. Найбольш важным аспектам для Саюзнай дзяржавы з'яўляецца гарантаванне ўстойлівага функцыянавання і бяспекі адзінай інфармацыйнай прасторы. Сярод мер, якія будуць спрыяць развіццю лічбавай індустрыі, — стварэнне адзінай прававой прасторы ў сферы лічбавай эканомікі, запуск прарыўных інвестыцыйных праектаў у галіне інфармацыйна-камунікацыйных тэхналогій, умацаванне супрацоўніцтва гарадоў і ІТ-кампаній краін. Гэтыя палажэнні ўвойдуць у праект выніковага дакумента V Форуму рэгіёнаў.

Дагавор аб супрацоўніцтве ў галіне развіцця малых і сярэдніх прадпрыемстваў падпісалі Беларускі фонд фінансавай падтрымкі прадпрымальнікаў і Фонд развіцця прамысловасці Расійскай Федэрацыі.

«Перавод эканомікі ў «лічбу» — не проста модны трэнд, гэта пытанне нацыянальнай бяспекі, калі хочаце, глабальнай канкурэнтаздольнасці. Ад гэтых працэсаў нам не варта заставацца ўбаку, каб не трапіць у за-

Фота Ганны ЗАНКАВІЧ.

лежнасць ад сусветных лідараў лічбавізацыі эканомікі. Наша работа павінна ісці на апярэджанне», — сказаў у прывітальным слове **Уладзімір ПАНЦЮХОЎ, старшыня Пастаяннай камісіі Савета Рэспублікі Нацыянальнага сходу Рэспублікі Беларусь па эканоміцы, бюджэце і фінансах.** Для яго гэты Форум рэгіёнаў значны. Выхадзец з Курскай вобласці, ён атрымаў адукацыю ў Магілёўскім машынабудаўнічым інстытуце і тут жа, на Магілёўшчыне, пачынаў сваю працоўную дзейнасць.

Фота Ганны ЗАНКАВІЧ.

Старшыня Камітэта Савета Федэрацыі Федэральнага Сходу Расійскай Федэрацыі па эканамічнай палітыцы Дзмітрый МЕЗЕНЦАЎ адзначыў: «Мы сёння гаворым пра лічбавую эканоміку. Цяжка пераацаніць значэнне гэтай тэмы, але самае галоўнае — немагчыма пераацаніць значэнне тых задач, якія выцякаюць пад эгідай урадаў дзвюх нашых брацкіх дзяржаў у рамках праграм «Лічбавая эканоміка» да рэалізацыі.

Пачынаў серыю дакладаў **намеснік дырэктара па маркетынгу і развіцці ДУ «Адміністрацыя Парку высокіх тэхналогій» Аляксандр МАРЦІНКЕВІЧ.** Менавіта ў гэтай установе сканцэнтраваліся «будаўнікі» ІТ-краіны. Сёння ў ПВТ зарэгістравана 386 кампаній, у якіх працуюць больш за 35 тысяч чалавек. Актуальныя праекты, цікавасць да якіх праяўляюць рэзідэнты, рэалізуюцца ў сферы штучнага інтэлекту, вялікіх даных, стварэння сістэм беспілотнага транспарту, распазнавання вобразаў.

Аляксандр Марцінкевіч акцэнтаваў увагу на галоўных выкліках у пабудове ІТ-эканомікі ў свеце. Адзін з іх — тэхналагічны прагрэс, які хутка развіваецца (у аснове якога ляжыць лічбавізацыя): «Трэба разумець, што свет сёння стаў іншы, і хуткасць змен вельмі вялікая. Я гляджу па дзейнасці нашых кампаній: толькі ў адной з іх летась на 850 % вырас попыт на прадукты, звязаныя з ужываннем сістэм аўтаматызацыі на базе штучнага інтэлекту. Гэта сведчыць аб тым, што сёння свет расце па экспаненце».

Другі выклік датычыцца гарантавання бяспекі персанальных даных. «Ствараецца ўражанне, што сацыяльныя сеткі, мабільныя праграмы ведаюць пра нас сёння больш, чым блізкія. Калі правільна выбудаваць працэс, маючы даныя пра людзей, можна кіраваць гэтымі людзьмі», — тлумачыць Аляксандр Марцінкевіч.

Пра тое, як удасканальваюць сістэму муніцыпальнага кіравання за кошт укаранення новых тэхналогій, расказаў **Сяргей АЛТУХОЎ, намеснік старшыні Заканадаўчага сходу Краснадарскага краю.** «Зараз мы ідзём па шляху пабудовы празрыстай сістэмы дзяржаўнага кіравання, заснаванай у першую чаргу на працэсным падыходзе. Пачынаючы ад аказання дзяржаўных паслуг па жыццёвых сітуацыях (напрыклад, нараджэнне дзіцяці, змена месца жыхарства і гэтак далей) і заканчваючы інфармацыйнай сістэмай па кіраванні партфелем інвестыцыйных праектаў», — тлумачыць Сяргей Алтухоў. Акрамя таго, неабходна кансалідацыя розных ІТ-кампаній рэгіёна ў адзіную супольнасць. Тут прыкладам для расіян з'яўляецца беларускі Парк высокіх тэхналогій.

Інфарматызацыя шчыльна закранае і медыцынскую сферу. Профільнае міністэрства Беларусі сёння займаецца пабудовай нацыянальнай сістэмы электроннай аховы здароўя, якая арыентавана на патрэбы кожнага грамадзяніна.

«Электронная ахова здароўя адкрывае прынцыпова новыя магчымасці развіцця галіны. Якасна змяняюцца падыходы да мадэлі ўзаемадзеяння ўсіх удзельнікаў аказання медыцынскай дапамогі. І асновай працэсаў інфарматызацыі сістэмы аховы здароўя складзе інтэграваная электронная медыцынская карта, якая будзе стварацца пры нараджэнні грамадзяніна і суправаджаць яго на працягу ўсяго жыцця», — гаворыць **Валерый МАЛАШКА, міністр аховы здароўя Рэспублікі Беларусь.** Пачынаецца гэтая работа не з нуля. Ужо сёння паспяхова працуюць сістэма электронных рэцэптаў, тэлемедыцына, галіна (як і ўся краіна) паступова пераходзіць на электронны дакументаабарот.

Праблемным момантам сёння з'яўляецца фрагментацыя ІТ-аховы здароўя. Пераадолець яе дапамогуць свабодны абмен данымі паміж установамі, укараненне адзіных інфармацыйных стандартаў, класіфікатараў.

Міністэрствам аховы здароўя распрацавана і зацверджана канцэпцыя развіцця сістэмы электроннай аховы здароўя. Пры гэтым улічвалі вопыт СААЗ, Міжнароднага саюза электрасувязі, Міністэрства аховы здароўя Расіі па інфарматызацыі медыцынскіх устаноў Санкт-Пецярбурга, Масквы і Казані.

Важнай часткай секцыі стала заключэнне пагадненняў і кантрактаў. Дагавор аб супрацоўніцтве ў галіне развіцця малых і сярэдніх прадпрыемстваў падпісалі Беларускі фонд фінансавай падтрымкі прадпрымальнікаў і Фонд развіцця прамысловасці Расійскай Федэрацыі. Дагавор на пастаўку абсталявання заключылі «Магілёўліфтмаш» і вытворчае аб'яднанне НЛМ. Кантракт таксама падпісалі Гродзенскі мясакамбінат і кампанія «Смак дзяцінства».

Марыя ДАДАЛКА.

СТУДАТРАДЫ, АГІТЦЯГНІК І АНЛАЙН-ПЛЯЦОЎКІ

Моладзь Беларусі і Расіі агучыла найбольш перспектыўныя кірункі сумеснай дзейнасці

Яшчэ да сустрэчы на пасяджэнні секцыі ў Магілёўскім універсітэце імя А. Куляшова маладыя хлопцы і дзяўчаты змаглі абмяняцца думкамі наконт сумесных праектаў, пабываць на прадпрыемствах вобласці, задаць пытанні міністру адукацыі Рэспублікі Беларусь Ігару Карпенку, заключыць пагадненні паміж рэгіёнамі. Менавіта з падсумавання вынікаў Маладзёжнага форуму і пачалася работа секцыі «Сацыяльная і грамадзянская актыўнасць моладзі Беларусі і Расіі: традыцыі і навацыі». Яе мадэратарамі выступілі старшыня Пастаяннай камісіі Савета Рэспублікі Нацыянальнага сходу Рэспублікі Беларусь па адукацыі, навуцы, культуры і сацыяльным развіцці Віктар СІРЭНКА і член Камітэта Савета Федэрацыі Федэральнага сходу Расійскай Федэрацыі па сацыяльнай палітыцы Таццяна ЛЕБЕДЗЕВА.

Віктар Сірэнка адразу ж падкрэсліў вялікі патэнцыял супрацоўніцтва ў развіцці маладзёжных парламентаў:

— Моладзь нашых краін вельмі блізкая па духу, хутка знаходзіць агульную мову. Што датычыцца беларускага маладзёжнага парламента, то тут мы яшчэ ў пачатку спраў, дзесьці адстаём ад Расійскай Федэрацыі. Форум рэгіёнаў, спадзяюся, стане стымулам для развіцця парламенцкага руху, пачынаючы ад студэнцкіх грамадскіх аб'яднанняў і заканчваючы раённымі фарміраваннямі. Злёт студэнцкіх атрадаў, валанцёрскі рух — гэта ўсё тыя формы, якія могуць аб'яднаць.

Старшыня Асацыяцыі грамадскіх аб'яднанняў «Нацыянальны Савет маладзёжных і дзіцячых аб'яднанняў Расіі» Рыгор ПЕТУШКОЎ адзначыў важнасць стасункаў моладзі Беларусі і Расіі па ўсіх кірунках:

— Праз некалькі гадоў менавіта цяперашняя моладзь будзе працаваць ва ўсіх сферах народнай гаспадаркі, і чым эфектыўней сёння выступаюць прадстаўнікі маладзёжных арганізацый, тым вышэйшы будзе ўзровень ва ўсіх сферах — ад адукацыі і медыцыны да сельскай гаспадаркі і навукі. Ёсць разуменне нашай агульнай гісторыі, традыцый. Мы разам рыхтавалі і праводзілі Сусветны форум моладзі і студэнтаў, напярэдзе ў нас шмат вялікіх сумесных мерапрыемстваў. Нам толькі трэба сінхранізаваць агульныя падыходы нашай работы. Сёння мы працуем над стварэннем стратэгіі маладзёжнай палітыкі Саюзнай дзяржавы, падпісваем пагадненні паміж рэгіёнамі.

Дарэчы, Маладзёжны форум якраз і пачынаўся шэсць гадоў таму з грамадскай ініцыятывы і ўпершыню прайшоў у Мінску. І тое, што ён дарос да маштабнага і нават атрымаў запрашэнне на, як казалі студэнты, «дарослы» Форум рэгіёнаў Беларусі і Расіі, — сведчанне таму, што моладзь вельмі хутка інтэгруецца.

Першы сакратар БРСМ Дзмітрый ВАРАНЮК звярнуў увагу на тое, што моладзь Беларусі і Расіі мае шмат агульных інтарэсаў, а мабільныя зносіны дазваляюць ім вельмі хутка вырашаць шматлікія задачы:

— Зараз акцэнт робіцца на найноўшыя тэхналогіі, да нашых паслуг — інтэрнэт-прастора. У Беларусі створана анлайн-пляцоўка, дзе мы дзелімся ідэямі, расказваем пра свае дасягненні, ініцыятывы. Цяпер распрацоўваецца праграма, якая забяспечыць адзіную электронную сістэму членаў нашай арганізацыі. Да яе плануецца далучыць усіх актыўных, крэатыўна мыслячых маладых людзей. У нас існуе беларуская мадэль бізнес-інкубатараў, патэнцыял якой можа быць выкарыстаны ў мэтах агульных з расіянамі інтарэсаў.

Найбольш перспектыўныя шляхі маладзёжнай інтэграцыі ўдзельнікі секцыі бачаць у стварэнні агульнай медыйнай прасторы, узаемадзеяння на розных міжнародных пляцоўках, развіцці студэнцкага не ўдзельнічаць у сумесных будатрадах. Пакуль існуе толькі некалькі прыкладаў такога супрацоўніцтва, нягледзячы на тое, што ёсць вялікая зацікаўленасць.

Удзельнікі секцыі палічылі неабходным актывізаваць намаганні, накіраваныя на развіццё маладзёжнага парламентарызму і самакіравання, усталяванне кантактаў і дзелавых сувязяў паміж маладзёжнымі арганізацыямі і аб'яднаннямі дзвюх краін. Ёсць намер за кошт бюджэту Саюзнай дзяржавы распрацаваць праграму

Моладзь на фарсайт-сесіі падчас Маладзёжнага форуму Беларусі і Расіі.

і валанцёрскага руху. Больш плённаму супрацоўніцтву пакуль перашкаджаюць некаторыя несупадзенні ў заканадаўствах Беларусі і Расіі, але яны ўжо ў полі зроку. Адной з цікавых прапаноў, агучаных падчас Форуму рэгіёнаў, была ідэя стварыць сумесны агітцягнік, які б курсіраваў паміж Брэстам і Уладзівастокам. Гэта б дало магчымасць моладзі лепш пазнаёміцца, а таксама правесці шэраг карысных акцый. Але і тут трэба будзе ўрэгуляваць некаторыя юрыдычныя пытанні. Існуе ўзаемнае жаданне па рабоце з таленавітай і адоранай моладдзю, а таксама праект Стратэгіі маладзёжнай палітыкі ў рамках Саюзнай дзяржавы. Разглядаецца магчымасць стварэння пастаяннай пляцоўкі па абмене досведам паміж маладзёжнымі лідарамі і грамадскімі аб'яднаннямі маладых людзей. У планах далейшага супрацоўніцтва — заключэнне пагадненняў паміж рэгіёнамі Беларусі і Расіі і пашырэнне ўзаемадзеяння паміж рэгіянальнымі ВНУ ў адукацыйнай, навуковай і інавацыйнай сферах.

Нэлі ЗІГУЛЯ.

ФОТАФАКТ

БІЗНЕС — ДЗЕЦЯМ

Дабрачынны праект па рэабілітацыі дзяцей-інвалідаў рэалізуецца ў Смалявіцкім раёне

Фота Яўгена ПЯСЕЦКАГА.

Члены пярвічнай арганізацыі «Беларускага саюза жанчын» Палаты прадстаўнікоў Нацыянальнага сходу правялі выязное пасяджэнне ў сялянска-фермерскай гаспадарцы ў Мінскім раёне. Уладальнік сядзібы Мікалай Сінкавец падчас сустрэчы расказаў дэпутатам пра сацыяльна-дабрачынныя праекты, якія падтрымлівае яго сям'я. Выхаванцы Цэнтра карэкцыйна-развівальнай адукацыі і рэабілітацыі Смалявіцкага раёна бясплатна займаюцца іпатэрапіяй у фермерскай гаспадарцы. Сын Мікалая Васілевіча, Дзмітрый Сінкавец — старшыня фонду «Дарога ў жыццё», які за сродкі замежных інвестараў будуе ў раёне ўжо чацвёрты і пяты па ліку дзіцячыя дамы сямейнага тыпу.

— Дэпутатаў Палаты прадстаўнікоў вельмі зацікавіў гэты сацыяльны праект, які сёння рэалізуецца на тэрыторыі фермерскай гаспадаркі. Мы ўсе ведаем, што кіраўнік нашай дзяржавы, Прэзідэнт Аляксандр Лукашэнка, паставіў задачу перад грамадскімі арганізацыямі — вельмі ўважліва адносіцца да развіцця сацыяльных праектаў, накіраваных на падтрымку і прыцягненне інвестыцый для найбольш уразлівых слаёў насельніцтва (перш за ўсё дзяцей-інвалідаў), — адзначыла **Вольга ПЕТРАШОВА, дэпутат Палаты прадстаўнікоў, старшыня пярвічнай арганізацыі ГА «Беларускі саюз жанчын» Палаты прадстаўнікоў.** — І ў гэтай сувязі мы сёння бачым такі цікавы і ўнікальны вопыт работы ў краіне, які паказвае сумесны сацыяльны праект дзейнасці Цэнтра карэкцыйна-развівальнай адукацыі (гэта дзяржаўная ўстанова) і прыватнага прадпрыемства, што адпавядае стратэгічным мэтам устойлівага развіцця.

Мерапрыемства праводзілася ў рамках Тыдня маці ў Рэспубліцы Беларусь.

Марыя ДАДАЛКА.

СУПРАЦОЎНІЦТВА

Больш за 200 000 000 долараў

Дэлегацыя Мінскай вобласці вярнулася з Форуму рэгіёнаў Беларусі і Расіі з важкімі набыткамі. Аб гэтым карэспандэнту «МС» расказаў намеснік старшыні Мінаблвыканкама Мікалай РАГАШЧУК.

— На якую суму цэнтральны рэгіён заключыў кантракты падчас Форуму рэгіёнаў і на пастаўкі якой прадукцыі: сельскагаспадарчай, прамысловай?

— У межах пятага Форуму заключаны кантракты на пастаўку прамысловай прадукцыі на суму 200,9 мільёна долараў ЗША. Больш таго, на рэгіянальнай пляцоўцы Мінскай вобласці ў межах мерапрыемстваў у Магілёве ў шырокім асартыменце была прадстаўлена сельскагаспадарчая прадукцыя Мінскага малочнага завода № 1, агракамбінатаў «Ждановічы» і «Дзяржынскі», а таксама — спажывецкай кааперацыі: плодаагародніна, квашанні, засолкі, ягады, грыбы, мясныя вырабы. Прадукцыя нашых прадпрыемстваў карысталася вялікім попытам не толькі ў жыхароў горада, але і ў гасцей форуму, што засведчыў рознічны тавараабарот: на гэтай пляцоўцы з 11 па 14 кастрычніка ён склаў больш за 60 тысяч беларускіх рублёў.

Адзначу, што традыцыйна тавары сталічнай вобласці пазнавальныя на расійскім рынку за кошт высокай якасці.

— Мікалай Міхайлавіч, якія кантракты найбольш буйныя на ўзроўні вобласці, раёнаў?

— Найбольшыя сумы кантрактаў, якія заключаны ў межах падрыхтоўкі і правядзення форуму, у БелАЗа — 90 мільёнаў, Слуцкага мясакамбіната — 14,6 мільёна, таварыства з абмежаванай адказнасцю «Вялес-Міт» — 12,4 мільёна долараў.

— У чым карысць такіх сустрэч з расійскімі калегамі? Відавочна, не толькі ў заключэнні кантрактаў, але і ў плане асабістых зносін, абмену вопытам, супрацоўніцтва на перспектыву?

— Штогадовае правядзенне форумаў дазваляе падтрымліваць пастаянныя сувязі паміж прадстаўнікамі вышэйшых і мясцовых органаў улады дзвюх краін, і, як адзначае Прэзідэнт Беларусі, рэалізацыя дамоўленасцяў на найвышэйшым узроўні можа быць паспяховай толькі тады, калі дапаўняецца эфектыўнай работай на рэгіянальным узроўні.

Добрым прыкладам служаць узаемаадносіны з Бранскай вобласцю, з дэлегацыяй якой адбылася сустрэча ў межах форуму. Блізкасць нашых граніц і ўзаемная зацікаўленасць у расшырэнні гандлёва-эканамічнага супрацоўніцтва дазволіла сёлета за восем месяцаў дасягнуць тавараабароту з гэтым расійскім рэгіёнам на ўзроўні амаль 50 мільёнаў долараў.

Што датычыцца прамысловай кааперацыі, то на Браншчыну мы пастаўляем часткі для лакаматываў, чыгуначнага саставу і трамваяў, рухавікоў унутранага згарання, металаканструкцый з чорных металаў. Імпартуем адтуль вырабы з чорных металаў, насенне рапсу і шмат чаго іншага.

Узаемны інтарэс з Бранскай вобласцю ўяўляе супрацоўніцтва ў плане абмену вопытам у сферы аграпрамысловага комплексу. Дасягнуты дамоўленасці аб удзеле Мінскай вобласці ў VII Славянскім міжнародным эканамічным форуме, які адбудзецца сёлета ў Бранску 2 лістапада. Прадстаўнікі Міншчыны прымуць удзел у пасяджэнні секцыі «Рэгіянальная лічбавая платформа ў АПК». У далейшым мы разлічваем яшчэ больш эфектыўна задзейнічаць наш прамысловы і кадравы патэнцыял для стварэння сумеснай прадукцыі.

Таццяна ЛАЗОЎСКАЯ.

Набыць паліва, пачысціць калодзеж ці атрымаць даведку...

З якімі зваротамі штодзённа даводзіцца сутыкацца старшыні сельсавета?

Па комплексе сацыяльна-эканамічных паказчыкаў, што былі летась, Каменскі сельскі Савет дэпутатаў стаў найлепшым. Яго старшыня Алег Пусікаў лічыць — такога выніку дасягнулі дзякуючы цеснаму ўзаемадзеянню з органамі грамадскага тэрытарыяльнага самакіравання, піша Чавуская раённая газета «Іскра».

— У рабоце з насельніцтвам дапамога сельскіх старастаў адыгрывае вялікую ролю. Яны не толькі своечасова заўважаюць праблему, падкажуць, як яе вырашыць, але і самі ўдзельнічаюць. З дапамогай старастаў збіраюцца добраахвотныя ўзносы, сёлета — 547,20 рубля, праводзіцца суботнікі па навядзенні парадку на могілках і прылдамавых тэрыторыях. У рабоце па добраўпарадкаванні дапамагаюць і супрацоўнікі арганізацый, размешчаных на тэрыторыі сельсавета, — кажа **старшыня Каменскага сельскага Савета дэпутатаў Алег ПУСІКАЎ.**

Ён перакананы, што кожны павінен усвядоміць: калі хочам, каб у населеных пунктах былі чысціня і парадак — трэба рабіць свой унёсак. Пачынаць са сваёй дваровай тэрыторыі або са свайго пад'езда.

— Большасць грамадзян гэта разумее, аднак прыходзіцца і прымаць меры адміністрацыйнага ўздзеяння. Таму праводзіцца вялікая растлумачальная работа: сельскія сходы, прыёмы грамадзян, выязныя пасяджэнні, адзіныя дні інфармавання, дні вёскі, — адзначае суразмоўнік.

Дарэчы, на добраўпарадкаванне за восем месяцаў 2018 года выдаткавана 3 167 рублёў. Наводзіцца парадак не толькі ў населеных пунктах, але і на грамадзянскіх могілках, а іх на тэрыторыі сельсавета 32. Зносяцца таксама аварыйныя дрэвы, сёлета іх было прыбрана 20. Праводзіцца работа па скарачэнні колькасці пустых старых дамоў на вёсцы: у гэтым годзе былі знесены 23 трухлявыя хаты. Зямельныя ўчасткі, што вызваляюцца такім чынам, перадаюцца на баланс мясцовага сельгаспрадпрыемства для ўключэння ў сельгасабарот альбо ўносяцца ў пералік свабодных. Гэтае пытанне ўвесь час знаходзіцца на кантролі сельвыканкама. Вялікую ўвагу ён удзяляе таксама вырашэнню праблем, з якімі вяскоўцы звяртаюцца да мясцовай улады: аказваецца садзейнічанне ў набыцці паліва, рамонце дамоў і агароджаў, чыстцы калодзежаў. Паступаюць і звароты, якія датычацца афармлення спадчыны, зямельных участкаў, атрымання розных даведак. Ні адзін са зваротаў не застаецца па-за ўвагай. Як і праца размешчаных на тэрыторыі сельсавета аб'ектаў гандлю, аховы здароўя, культуры, жыллёва-бытавыя ўмовы састарэлых адзінокіх і адзінока пражываючых грамадзян, пытанні пажарнай бяспекі і шматлікія іншыя.

Падрыхтавала Вольга АНУФРЫЕВА.

НА ДАЖЫНКІ — У ЛУКАВА

(Заканчэнне. Пачатак на 1-й стар. «МС»)

У цэнтры вёскі побач са школай, Домам культуры, магазінам, сельсаветам вымалёўваецца плошча, якой дагэтуль не існавала. Раней тут была пустка, якую перыядычна абкошвалі.

— Гэта і было нашай галоўнай задумкай — зрабіць плошчу, разбіць сквер, дзе можна адлюстраваць некаторыя этапы нашай гісторыі і галоўную славутасць — Лукаўскае возера з яго асаблівым паўвостравам, — расказвае **старшыня сельскага Савета Алена МАРУК.** — Шмат гадоў таму людзі сяліліся менавіта каля возера, карміліся ад яго. Цяпер яно становіцца цэнтрам турызму і адпачынку, а таксама вялікім стымулам да развіцця вёскі. Зараз у нас няма пустуючых дамоў, а цана ўчастка без пабудовы даходзіць да чатырнаццаці тысяч рублёў.

Дык вось, з Лукаўскім возерам звязана шмат легендаў, паданняў нашага краю, — працягвае кіраўнік мясцовай улады. — Адна з іх расказвае аб тым, як разыгралася бура, вада выйшла з берагоў і затапіла вузкі перашыек, які звязваў паўвостраў з зямлёй, разбурыла капліцу, што стаяла на паўвостраве. Людзі былі ў роспачы і ўжо не верылі ў выратаванне. Але з развалін капліцы выйшла незнаёмка і вывела іх праз брод на сушу. Яны спыталі, як клічуць выратавальніцу. Яна адказала, што яе можна называць «Спатолі маю скруху». Гэтыя ж словы накрэслены на нашай капліцы і на ліхтары, які мы стылізавалі пад капліцу на плошчы...

На тым месцы пазней вяскоўцы пабудавалі храм. Але ў XIX стагоддзі ён згарэў. А вось абраз Божай Маці застаўся, яго лічылі цудатворным. Новы храм асвяцілі ў гонар Божай Маці, але ў 1960 годзе царкву разабралі. Наступны храм у Лукаве з'явіўся адносна нядаўна. А на паўвостраве, дзе засталіся векавыя дубы і старыя магілы, у 2010 годзе аднавілі капліцу. Гэта асаблівае месца, тутэйшыя яго вельмі шануюць. Дык вось, на плошчы пабудавалі клумбу ў форме возера з паўвостравам і ліхтаром на месцы капліцы. Атрымаўся своеасаблівы макет галоўнай вясковай славутасці. Пакуль яшчэ ідзе работа па добраўпарадкаванні, лаўкі не замацаваныя, але моладзь вечарам прыходзіць пасядзець. Так што плошча будзе запатрабаваная як месца адпачынку, ужо цяпер ясна.

Будынак былога КБА.

Стаянка, знак, будынак

Алена Васілеўна паведаміла, што нядаўна зрабілі новы ўязны знак, на якім адлюстраваны год заснавання населенага пункта — 1566-ы — і намаляванае возера.

Добраўпарадкаванне пачалося з узвядзення стаянкі побач з будынкамі сацыяльнага прызначэння. Усё ў Лукаве размешчана кампактна: пошта, магазін, Дом культуры. Раней, асабліва пры правядзенні масавых мерапрыемстваў, заўсёды ўзнікала праблема з тым, дзе прыпаркаваць аўто. Цяпер пустыя ўчасткі вуліцы заасфальтавалі, нанеслі разметку, атрымалася стаянка, якая прымыкае да пешаходнай дарожкі.

Яшчэ ў Лукаве ганарацца, што нарэшце былы будынак КБА стаў прывабным. У службы быту не было сродкаў прывесці пабудову ў парадак, ды і вялікія яе плошчы аказаліся незапатрабаванымі. Па гэтай прычыне будынак перадалі ЖКГ. У вёсцы, дарэчы, ёсць участак раённага ЖКГ. Камунальнікі капітальна адрамантавалі былы КБА. Палову яго цяпер будуць выкарыстоўваць пад сваю кантору, а другую палову могуць здаваць у арэнду.

Амбулаторыя, вуліцы, дарожкі

А яшчэ тут адрамантавалі амбулаторыю. Абнавілі ўсю медыцынскую ўстанову і набылі добрае абсталяванне для цэлага шэрагу кабінетаў. Урач цяпер прыязджае два разы на тыдзень, але такое становішча часовае, бо свой доктар знаходзіцца ў дэкрэтным водпуску. Фельчар Галіна Сцепанюк праводзіць па калідорах амбулаторыі, паказвае новае аснашчэнне, адзначае, што медработнікі задаволеныя рамонтам.

Гэта яшчэ не ўсё, што зрабілі к дажынкам: добраўпарадкавалі школу, абнавілі яе фасад, прыбудавалі ганак. Школа ў Лукаве па вясковых мерках немалая — займаецца 106 вучняў. Падвозіць дзяцей стала больш зручна, бо заасфальтавалі вуліцу Школьную, а таксама кавалак дарогі, які злучае яе з Камсамольскай.

Помнік расстраляным землякам.

Дзіцячы садок

Можна не сумнявацца: усе бацькі дашкольнікаў будуць згадваць сёлетнія дажынкі з удзячнасцю. Бо тэрыторыя садка даўно патрабавала добраўпарадкавання. **Загадчыца дашкольнай установы Любоў АЛЕСІК** паказвае адрамантаваную веранду, дзе можна будзе гуляць нават у дрэннае надвор'е. Яшчэ будаўнічая арганізацыя, якая праводзіла рамонт, — Маларыцкае ДРБУ, падарыла садку пясочніцу з дахам для самых маленькіх. «Цяпер нават няма з чым параўнаць, не засталося ніводнага лапіка разбітага двара, — расказвае Любоў Рыгораўна. — Зараз абсталявалі дарожку са святлафорамі, дзе можна праводзіць заняткі па бяспецы руху, раней яны выглядалі б тут недарэчна. У садку яшчэ размяшчаецца першы клас, з месцамі ў садку праблемы няма».

Усёй грамадой

Падчас падрыхтоўкі да свята паляпшэннем займаліся не толькі падрадныя арганізацыі, якія ажыццяўлялі канкрэтныя праекты, знайшліся спонсары-прадпрымальнікі. Асноўнае ж фінансаванне ўзяло на сябе мясцовае сельгаспрадпрыемства — ААТ «Чырвоны партызан». Не засталіся ўбаку і жыхары вёскі: 40 гаспадароў домаўладанняў памянялі агароджу каля сваіх пабудоў, і не толькі на цэнтральных вуліцах. Вёска мае водаправод і газаправод. Цяпер на чарзе вялікі і значны праект — узвядзенне станцыі абезжалезвання. У дажыначную праграму гэты аб'ект не ўвайшоў.

Старшыня раённага Савета Алег ЯКУБЧЫК адзначыў, што практыка прывяздзення ў парадак аднаго населенага пункта напярэдадні дажынак сябе апраўдвае:

— Канцэнтруюцца сродкі, намаганні, падключаецца ініцыятыва органаў самакіравання. І як бачым на прыкладзе Лукава, знешні выгляд вёскі істотна змяняецца. На падрыхтоўку да сёлетняга свята пайшло каля 400 тысяч рублёў. Аддзелы адукацыі, аховы здароўя, культуры стварылі прывабны выгляд сваім установам, райспажыўсаюз прывёў у парадак краму, гаспадарка ўклала немалыя сродкі ў знешні выгляд населенага пункта. Дажынкі пройдуць, а ўсё пералічанае застанецца і будзе працаваць на якасць жыцця людзей. На наступны год месцам правядзення дажынак вызначана вёска Дарапеевічы, і работы пачнуцца ў канцы гэтага года. Дарэчы, у іншых вёсках людзі не раз задавалі пытанне: чаму не ў нас? Значыць, сельская жыхары ацанілі сацыяльны праект пад назвай «Дажынкі».

Святлана ЯСКЕВІЧ,
Маларыцкі раён.

МЯСЦОВАЕ САМАКІРАВАННЕ

РЭГІСТРАЦЫЙНАЕ ПАСВЕДЧАННЕ № 15 ад 17 лютага 2009 года выдадзена Міністэрствам інфармацыі Рэспублікі Беларусь.
Заснавальнікі: Савет Рэспублікі Нацыянальнага сходу Рэспублікі Беларусь, Палата прадстаўнікоў Нацыянальнага сходу Рэспублікі Беларусь, рэдакцыйна-выдавецкая ўстанова «Выдавецкі дом «Звязда».

Дырэктар — галоўны рэдактар СУХАРУКАЎ Павел Якаўлевіч.
Адказны за выпуск: АНУФРЫЕВА В. А.

Грамадскі савет: **ПАПКОЎ А. А.,** старшыня Пастаяннай камісіі Савета Рэспублікі Нацыянальнага сходу Рэспублікі Беларусь па рэгіянальнай палітыцы і мясцовым самакіраванні; **ЦУПРЫК Л. А.**, старшыня Пастаяннай камісіі Палаты прадстаўнікоў Нацыянальнага сходу Рэспублікі Беларусь па дзяржаўным будаўніцтве, мясцовым самакіраванні і рэгламенце; **ПАПКО В. М.**, намеснік старшыні Пастаяннай камісіі Палаты прадстаўнікоў Нацыянальнага сходу Рэспублікі Беларусь па міжнародных справах; **БЕЛЯКОЎ А. Э.**, намеснік старшыні Пастаяннай камісіі Савета Рэспублікі Нацыянальнага сходу Рэспублікі Беларусь па адукацыі, навуцы, культуры і сацыяльным развіцці; **ПАНАСЮК В. В.**, старшыня Мінскага гарадскога Савета дэпутатаў; **ДРЫЛЁНАК Т. Л.**, старшыня Лёзненскага раённага Савета дэпутатаў; **СУШЧАНКА М. Л.**, старшыня Глушанскага пасялковага Савета дэпутатаў Бабруйскага раёна.

Выдавец — рэдакцыйна-выдавецкая ўстанова «Выдавецкі дом «Звязда»

АДРАС РЭДАКЦЫІ:
220013, г. Мінск, вул. Б. Хмяльніцкага, 10-а.

КАНТАКТНЫ ТЭЛЕФОН 292 44 12;
e-mail: info@zviazda.by

Газета надрукавана ў Рэспубліканскім унітарным прадпрыемстве «Выдавецтва «Беларускі Дом друку». ЛП № 02330/106 ад 03.04.2009. 220013, г. Мінск, пр. Незалежнасці, 79.

Тыраж 20.008. Нумар падпісаны ў 19.30 18 кастрычніка 2018 года.