КУХНЯ — НАЦЫЯНАЛЬНАЯ, СТРАВЫ — СУСЕДСКІЯ 5

ХАТА НА ВЁСЦЫ: ДАГЛЯДАЦЬ ЦІ РУЙНАВАЦЬ? МС

Выдаецца з 9 жніўня 1917 г.

Родная газета на родным мове

ЗВЯЗДА

26 КАСТРЫЧНІКА 2018 г.
ПЯТНІЦА
№ 207 (28823)

9-24 стар. МЯСЦОВАЕ САМАКІРАВАННЕ +TVПРАГРАМА

ЦЫТАТА ДНЯ

Уладзімір Краўцоў, старшыня Гродзенскага аблвыканкама:

«У плане прафілактычнай работы недапушчальны фармальны падыход. Яшчэ адзначаюцца факты, калі неабходныя меры не прымаюцца, не забяспечваецца належны кантроль, а тыя ці іншыя мерапрыемствы не даводзяцца да канца. У Гродзенскай вобласці найменшыя паказчыкі загінулых на вытворчасці, але ў рэгіёне адзначаецца рост колькасці пажараў і выпадкаў гібелі людзей у іх. Нягледзячы на зніжэнне колькасці дарожна-транспартных здарэнняў, узрасла колькасць загінулых у іх людзей. Звяртаюць на сябе ўвагу і факты «п'янай» злачыннасці, знаходжання нецвярозых людзей на рабочым месцы. Таму прафілактычную работу неабходна актывізаваць, прымаць найбольш дзейсныя меры па ўмацаванні грамадскай бяспекі і дысцыпліны, зніжэнні гібелі і траўматызму людзей».

ГАРБУЗОВЫ ПАРАД

Фота Анатоля КЛЕШЧУКА.

На кірмашы ў Рэчыцы.

КОРАТКА

- **Міністэрства працы і сацыяльнай абароны звярнулася ў «Беларусбанк» з просьбай разгледзець магчымасць вызваліць ад выплаты камісіі за прыём плацяжоў наяўнымі за некаторыя сацыяльныя паслугі.**
- Амаль палову даходаў бюджэту Гродзенскай вобласці (49,7 % ці BYN835 млн) з пачатку года забяспечылі 11 буйных падаткаплацельшчыкаў.
- **Тыя, хто прайшоў тэрміновую службу ў войску, могуць атрымаць ільготы пры паступленні ў ВНУ і ССНУ.**
- Урачыстая цырымонія гашэння паштовай маркі «100 гадоў камсамолу» прайшла ўчора ў Нацыянальным мастацкім музеі ў Мінску.

ISSN 1990 - 763X

На варце здароўя

ВЫЯВІЦЬ СХАВАНАЕ ДАПАМАГАЕ РАДЫЯЛОГІЯ

Спецыялісты з усяго свету абмяркоўваюць у Мінску развіццё прамянёвай дыягностыкі

Гэтымі днямі ў сталіцы праходзіць першы кангрэс Беларускага таварыства радыёлагаў, якое аб'ядноўвае каля 300 спецыялістаў рэнтгеналогіі, магнітарэзананснай тамаграфіі, ультрагукавой дыягностыкі, радыеізатопнай дыягностыкі і традыцыйнай радыялогіі. У кангрэсе бяруць удзел спецыялісты з усіх рэгіёнаў Беларусі, а таксама з Расіі, Харватыі, Італіі, Аўстрыі, ЗША, Турцыі, Сербіі, Францыі, Украіны.

СТАР. 4

Фота БелТА.

Праблема

СМЕТНІК У ГОРАДЗЕ

У Магілёве актывіст змагаецца за чысціню навакольнага асяроддзя

Віталь Гардзееў для жыхароў магілёўскай Чапаеўкі — бясспрэчны аўтарытэт. Ён — старшыня вулічкама № 5 Ленінскага раёна Магілёва і член Савета тэрытарыяльнага грамадскага самакіравання мікразоны № 4 і не прывык да таго, каб на яго ўчастку быў бардак. Актывіст дамогся, каб на замацаванай за ім тэрыторыі гарадскія ўлады навялі парадак з дарогамі і электрычнымі слупамі. А нядаўна патэлефанаваў у рэдакцыю «Звязды» і папрасіў дапамогі ў барацьбе з несанкцыянаваным сметнікам у межах горада.

Разам з няўрымслівым актывістам рушым на тое самае месца, каб ацаніць абстаноўку. Гэта зусім побач з ліцэем № 9, які знаходзіцца на цэнтральнай вуліцы Першамайскай за некалькі прыпынкаў ад чыгуначнага вакзала. Ліцэй якраз каля дарогі і, здаецца, павінен утрымліваць сваю тэрыторыю ў выключным стане. Ну вось, я так і думала, каля будынка шчыруюць хлопцы і дзяўчаты, прыбіраюць лістоту. Але Васіль Гардзееў наадварот, настроены не так аптымістычна. «Пойдзем, паглядзім, куды яны яе панясуць», — кліча ён кудысьці на задворкі ліцэя. І сапраўды. Каля будынка, які нагадвае прыбіральню, бачым свежавыкапаную яму. Менавіта туды метадычна і зносіцца лістота. «Ну вось, бачыце, зноў рыхтуюцца пахаваць смецце на нейтральнай тэрыторыі», — перажывае мой спадарожнік.

СТАР. 4

І КАБІНЕТ, І ПОЛЕ, І СТАНОК

Урад павінен займацца рэальным сектарам эканомікі

Аб гэтым заявіў Аляксандр Лукашэнка на сустрэчы з першым намеснікам прэм'ер-міністра Рэспублікі Беларусь Аляксандрам Турчыным.

У пачатку сустрэчы кіраўнік дзяржавы адзначыў два пытанні, якія неабходна абмеркаваць.

«Калі мы абнаўлялі склад урада, мы дамаўляліся, што ў найбліжэйшы час вы разберацеся з функцыянальнымі абавязкамі членаў урада, апаратам урада і структурай, — нагадаў беларускі лідар. — Я прасіў вас заняцца перш за ўсё гэтым пытаннем, паколькі лепш за вас у гэтым ніхто не разбярэцца — вы кіравалі апаратам урада. Каму як не вам цяпер, улічваючы магчымыя недапрацоўкі, недахопы ў арганізацыі работы ўрада ў мінулым, выправіць сітуацыю».

Прэзідэнт папрасіў першага намесніка прэм'ер-міністра агучыць бачанне некаторых пытанняў. Пры гэтым Аляксандр Лукашэнка папярэдзіў, што ўрад — гэта калегіяльны орган. І рашэнні там прымаюцца калектыўна. «Гэта павінна свята выконвацца, я гэтаму надаю вельмі вялікую ўвагу», — сказаў беларускі лідар.

Акрамя таго, Прэзідэнт адзначыў, яму паступаюць сігналы, што ўрад бачыць сваю работу па-свойму: маўляў, будзе займацца стратэгіяй, а не паўсядзённымі справамі. «Урад будзе займацца не толькі выпрацоўкай стратэгіі. Гэта, дарэчы, не ваша прэрагатыва, стратэгія ў нас выпрацавана, яна вызначаецца Прэзідэнтам, уносіцца на галасаванне на прэзідэнцкіх выбарах і зацвярджаецца Усебеларускім народным сходам», — нагадаў Прэзідэнт.

«Магчымыя нейкія карэктывы, — звярнуў увагу беларускі лідар. — Ураду ніхто не забараняе ўносіць прапановы па карэктывах, але рашэнні прымае Прэзідэнт. Урад Беларусі заўсёды займаўся і рэальным сектарам эканомікі, і іншымі пытаннямі. Таму прыйдзецца рабіць усё: і гной вывозіць на палі, і сеяць, і ўбіраць, і каля станка стаяць, і тэхналогіямі займацца».

Аляксандр Лукашэнка падкрэсліў: урад, які будзе сядзець у канторы і выпрацоўваць нейкую стратэгію, не разумеючы, што адбываецца ўнізе, у Беларусі не патрэбны.

Другое пытанне сустрэчы — гэта развіццё ІТ-сферы і лічбавізацыя беларускай эканомікі і краіны ў цэлым. Прапановы па гэтым кірунку былі розныя і зыходзілі ў асноўным ад непасрэдных прадстаўнікоў ІТ-сферы. «Ствараць ледзь не асобны ўрад па лічбавізацыі краіны, потым стварыць міністэрства лічбавізацыі... Мы ўжо шмат працуем над развіццём ІТ-сферы, — канстатаваў беларускі лідар. — І пачалося даўно, яшчэ, калі мы стваралі Парк высокіх тэхналогій, вопыт напрацоўвалі. Сёння гэтага вопыту дастаткова для таго, каб здзяйсняць чарговыя крокі ў развіцці нашага не толькі ІТ-парка, але лічбавізацыі ўсёй нашай Беларусі».

Прэзідэнт дадаў, што будучыня нашай краіны — не толькі ў рэальным сектары эканомікі. Вельмі многае для развіцця дзяржавы і дабрабыту народа можна ўзяць з ІТ-сферы. Пры гэтым ён адзначыў, што ад рэальнага сектара ўсё роўна нікуды не сысці — лічбавізацыя забяспечыць яго больш эфектыўную працу. Кіраўнік дзяржавы пацікавіўся ў Аляксандра Турчына, на якім узроўні знаходзіцца наша краіна, што ў найбліжэйшы час неабходна распачаць.

Аляксандр Лукашэнка дадаў, што Аляксандру Турчыну неабходна разам з ІТ-спецыялістамі падрыхтаваць параду ў Прэзідэнта. І ўжо на ёй, прапрацаваўшы і абмеркаваўшы гэтыя пытанні загадзя, будуць прыняты неабходныя рашэнні.

У адказ намеснік прэм'ер-міністра нагадаў пра поспехі Парка высокіх тэхналогій: у гэтым годзе прырост склада зе 400 мільёнаў долараў выручкі.

Уладзіслаў ЛУКАШЭВІЧ.

Каментарый у тэму

У першым квартале 2019 года будзе падрыхтавана маштабная (у плане мэт і задач, а не колькасці ўдзельнікаў) нарада з удзелам Прэзідэнта па развіцці лічбавай эканомікі ў Беларусі — аб гэтым расказаў журналістам першы намеснік прэм'ер-міністра Аляксандр Турчын па выніках нарады ў Прэзідэнта. У ёй прымуць удзел кіраўнікі тых галін, у якіх перш за ўсё неабходная лічбавізацыя, — сацыяльная сфера, ахова здароўя, адукацыя, ключавыя галіны эканомікі, прадстаўнікі ІТ і рэзідэнты Парка высокіх тэхналогій.

На яго думку, прырост ІТ-сферы на 400 мільёнаў долараў — гэта самая нізкая мяжа, ва ўрадзе разлічваюць на большы вынік. Гэта лічба ўключае і выручку, і прырост экспарту паслуг. «Сёння ІТ-сферу трэба разглядаць не як нейкі анклаў у краіне з нейкімі льготнымі ўмовамі, а як ужо стваранне цэлай галіны ў эканоміцы», — дадаў Аляксандр Турчын.

Паводле слоў першага намесніка прэм'ер-міністра, дабаўленая вартасць выручкі ў сферы камп'ютарных паслуг складае 90 %. Тут жа трэба ўлічваць, што ў сферы ў цяперашні час занята больш за 30 тысяч чалавек з сярэдняй зарплатай больш чым чатыры тысячы беларускіх рублёў.

Што датычыцца пытанняў, якія задаваў Аляксандр Лукашэнка адносна структуры ўрада, то тут Аляксандр Турчын адзначыў, што ёсць пэўныя напрацоўкі, аб якіх было дакладзена, у найбліжэйшы час яны будуць фармалізаваны.

На нарадзе ўзнімаўся і цэлы шэраг іншых пытанняў, напрыклад, па развіцці транспартна-лагістычнай сістэмы. Яшчэ былі абмеркаваны дакументы, якія датычацца прадпрымальніцтва, — яны таксама ў хуткім часе пасля дэталёвай прапрацоўкі будуць агучаны.

Па словах Аляксандра Турчына, з улікам кадравых прызначэнняў паўстала таксама неабходнасць абнавіць склад Савета па развіцці прадпрымальніцтва. «Пакуль на пасадзе старшыні буду працаваць я», — паведаміў Аляксандр Турчын.

Найвышэйшы ўзровень форуму

Сёння ў пленарным пасяджэнні І Форуму рэгіёнаў Беларусі і Украіны прыме ўдзел Прэзідэнт Беларусі Аляксандр Лукашэнка, паведамілі ў прэс-службе кіраўніка дзяржавы.

Чакаецца, што мерапрыемства таксама наведае Прэзідэнт Украіны Пётр Парашэнка. Да ўдзелу і выступленняў на асноўнай пляцоўцы форуму кіраўнікі дзяржаў правдуць сустрэчу ў фармаце сам-насам. Галоўны акцэнт у ходзе перагавораў будзе зроблены на пытаннях развіцця гандлю, эканамічнага і інвестыцыйнага супрацоўніцтва дзвюх краін праз прызму патэнцыялу прамых кантактаў на ўзроўні рэгіёнаў. Па выніках форуму чакаецца падпісанне шэрага дакументаў і заключэнне дамоўленасцяў, накіраваных на пашырэнне супрацоўніцтва па ўсім спектры кірункаў беларуска-ўкраінскага ўзаемадзеяння.

Міжрэгіянальныя стасункі спрашчаюць узаемадзеянне

Учора, у першы дзень форуму, прайшло пасяджэнне беларуска-ўкраінскага кансультатыўнага савета дзелавога супрацоўніцтва і перамовы кампаній дзвюх краін.

Разгледжана павелічэнне ўзаемнай прысутнасці на рынках сельскагаспадарчай, харчовай і іншай прадукцыі. Вядучыя беларускія і ўкраінскія кампаніі дэманструюць распрацоўкі ў сферах машынабудавання і нафтахіміі, транспарту і лагістыкі, сельскай гаспадаркі і харчавання, лёгкай прамысловасці, турызму.

Старшыня Запарожскай абласной дзяржаўнай адміністрацыі Канстанцін БРЫЛЬ і старшыня Гомельскага аблвыканкама Уладзімір ДВОРНІК падчас падпісання пагаднення аб міжрэгіянальным супрацоўніцтве.

Падчас афіцыйнай сустрэчы кіраўнікоў абласцей Беларусі і Украіны ў Гомелі старшыня Гомельскага аблвыканкама Уладзімір Дворнік адзначыў, што знешнегандлёвы абарот рэгіёна з Украінай штогод павялічваецца амаль на чвэрць, за 25 гадоў супрацоўніцтва дакументы аб міжрэгіянальным узаемадзеянні падпісаны з 8 абласцямі Украіны:

— За апошнія сем гадоў у эканоміку Гомельскай вобласці з боку суседкі паступіла больш за 70 мільёнаў долараў прамых інвестыцый. Сёння ў Беларусі дзейнічае 290 прадпрыемстваў з украінскім капіталам, з якіх амаль 40 % — на тэрыторыі нашай вобласці. Частка з іх — рэзідэнты СЭЗ «Гомель-Ратон».

Сярод перспектыўных сумесных праектаў — стварэнне новага транспартнага калідора па Дняпры. Размова ідзе пра будаўніцтва ў вёсцы Ніжнія Жары Брагінскага раёна партовага тэрмінала. Таксама падчас сустрэчы ішла гаворка пра стварэнне ў Мазырскім раёне вытворчасці па нанясенні палімернага пакрыцця на металічныя паверхні.

— Міжрэгіянальныя стасункі дазваляюць значна палепшыць работу паміж рэгіёнамі, — адзначыў Уладзімір Дворнік. — Не толькі ў пытаннях гуманітарных, але самае галоўнае — у эканоміцы. Сёння кожная краіна абараняе свайго вытворцу, таму часам з'яўляюцца нейкія эканамічныя перашкоды. Калі мы збіраемся на такім узроўні, як на гэтым форуме, мы знаходзім паразуменне і развязваем вузлы, што перашкаджалі плённаму супрацоўніцтву.

На сустрэчы кіраўнікоў абласцей Беларусі і Украіны ў Гомелі былі падпісаны тры дакументы. Гэта пагадненне аб міжрэгіянальным супрацоўніцтве паміж Гомельскім аблвыканкамам і Запарожскай абласной дзяржаўнай адміністрацыяй, мемарандум аб супрацоўніцтве з Кіеўскай абласной дзяржаўнай адміністрацыяй. Таксама Магілёў і горад Паўднёвае Адэскай вобласці падпісалі дамову аб пабрацімскіх сувязях. Яшчэ некалькі дакументаў, якія датычацца міжрэгіянальнага супрацоўніцтва, будуць падпісаны ў другі дзень Форуму рэгіёнаў Беларусі і Украіны.

Да таго ж, у гэтыя дні ў Гомелі можна пазнаёміцца з прадукцыяй больш як 140 вытворцаў рэгіёнаў Беларусі і Украіны. На галоўнай плошчы горада над Сожам праходзіць прэзентацыя тэхнікі беларускіх прамысловых гігантаў.

Ірына АСТАШКЕВІЧ.

Акцэнты

Андрэй РАЎКОЎ:

«АПТЫМІЗАЦЫЯ — ПРЫЯРЫТЭТ БУДАЎНІЦТВА БЕЛАРУСКАЙ АРМІІ»

Аптымізацыя баявога і колькаснага складу Узброеных Сіл (УС) з'яўляецца прыярытэтным кірункам будаўніцтва беларускай арміі да 2020 года. Аб гэтым заявіў міністр абароны Беларусі Андрэй Раўкоў у час сустрэчы з кіраўнікамі рэспубліканскіх СМІ. Семінар з кіраўнікамі рэспубліканскіх сродкаў масавай інфармацыі праходзіць на базе 51-й гвардзейскай артылерыйскай брыгады ў Асіповічах, перадае БелТА. Прысвечаны ён сучаснаму стану і перспектывам развіцця Узброеных Сіл Беларусі.

«Прыярытэтным кірункам будаўніцтва беларускай арміі да 2020 года з'яўляецца, па-першае, аптымізацыя баявога складу і колькасці Узброеных Сіл. Па-другое, выбарачнае пераўзбраенне войскаў на сучасныя ўзоры ўзбраення і ваеннай тэхнікі. Па-трэцяе, утылізацыя і рэалізацыя незапатрабаваных ва УС узораў узбраення, ваеннай тэхнікі, боепрыпасаў і матэрыяльных сродкаў, аптымізацыя месцаў іх захоўвання, перадача вызваляемых гарадкоў мясцовым органам улады, а таксама захаванне кадравага патэнцыялу і павышэнне ўзроўню ўкамплектаванасці Узброеных Сіл», — сказаў Андрэй Раўкоў.

Пры аптымізацыі баявога і колькаснага складу вялікая ўвага ўдзяляецца павелічэнню колькасці баявога кампанента, удасканаленню арганізацыйна-штатных структур органаў кіравання, аб'яднанняў, злучэнняў і воінскіх часцей. «За апошнія тры гады колькасць арміі не змянілася і знаходзіцца ў межах, вызначаных кіраўніком дзяржавы, — каля 65 тысяч чалавек. Разам з гэтым за кошт скарачэння забеспячальнага кампанента нам удалося істотна павялічыць склад і скарацiць тэрміны гатоўнасці падраздзяленняў, здольных неадкладна рэагаваць на любыя выклікі і пагрозы ваеннай бяспекі дзяржавы, — адзначыў міністр абароны. — Ідзе пазбаўленне ад дублюючых і другасных структур. Пры гэтым не дапушчана зніжэння баявых магчымасцяў злучэнняў і воінскіх часцей, а таксама росту сацыяльнай напружанасці ў воінскіх калектывах. Укамплектаванасць сучаснымі ўзорамі ўзбраення і ваеннай тэхнікі ўжо сёння патрабуе ад салдата вельмі высокай кваліфікацыі, сярэдняй адукацыі ўжо часам недастаткова».

Андрэй Раўкоў адзначыў, што ў сучаснай арміі мяркуецца шырокае выкарыстанне навукаёмістых, у тым ліку ІТ-тэхналогій. «Інтэлектуальны патэнцыял Беларусі велізарны. Шмат у чым ён ствараецца маладымі людзьмі, якія працуюць у сферы інфармацыйных тэхналогій. Праз месяц у ходзе чарговага прызыву будзе сфарміравана на базе Ваеннай акадэміі новае падраздзяленне — рота інфармацыйных тэхналогій. Там будуць праходзіць ваенную службу маладыя людзі, якія маюць вышэйшую тэхнічнае адукацыю па ІТ-спецыяльнасці», — сказаў міністр абароны.

Рота сумесна з падраздзяленнямі Ваеннай акадэміі і іншымі навуковымі і навучальнымі ўстановамі будзе займацца распрацоўкай праграмнага забеспячэння, спецыяльных і прыкладных праграм. «Пры гэтым маладыя людзі, якія ў адпаведнасці з заканадаўствам прызываюцца на тэрміновую ваенную службу, змогуць максімальна ўдасканальваць свае прафесійныя навыкі як спецыялісты ў галіне інфармацыйных тэхналогій», — падкрэсліў Андрэй Раўкоў.

ЗА РОЎНЫЯ ПРАВЫ

Прадстаўнікі розных краін сабраліся на два дні ў Мінску, каб абмеркаваць цяжкасці, з якімі сутракаюцца жанчыны ў жыцці і на працы. Сесіі Міжнароднага форуму жанчын-лідараў прысвечаны ролям у палітыцы і эканоміцы, роўным магчымасцям ва ўніверсітэтах і іншым тэмам.

Ірына КАСЦЕВІЧ, міністр працы і сацыяльнай абароны, абмалявала партрэт сярэднестатыстычнай беларускай жанчыны: 42 гады, з вышэйшай адукацыяй, гарадскі жыхар, займаецца спортам, актыўны IT-карыстальнік. У 26 гадоў упершыню ўступае ў шлюб, першае дзіця — у 27. Дарэчы, Беларусь уваходзіць у першую трыццатку краін па індэксе гендарнага разрыву (сярод 144 краін) — ён ацэньвае раўнапраўе палоў.

Для таго каб максімальна выкарыстоўваць патэнцыял жанчыны, на думку міністра, неабходна скараціць двайную занятасць: у сем'ях з дзецьмі да 10 гадоў жанчына аддае ў 2,5 раза больш часу на дамашнюю працу і догляд за малымі, чым мужчына. «Мы павінны падняць ролю мужчыны ў сям'і, і перш за ўсё — прэстыж бацькоўства», — рэзюмавала Ірына Касцевіч.

Андрэй ДАПКЮНАС, намеснік міністра замежных спраў Беларусі, сімвалічна з'явіўся на форуме ў аранжавым гальштуку — ён сімвалізуе барацьбу з гвалтам з жанчын і растлумачыў: «Дзесяць гадоў таму Генеральны сакратар ААН распачаў кампанію Unite — аб'яднацца, каб спыніць гвалт у дачыненні да жанчын. У рамках гэтай кампаніі з'явілася ідэя прыцягваць увагу сусветнай грамадскасці да абароны жанчын ад гвалту не толькі раз на год (25 лістапада адзначаюць Міжнародны дзень барацьбы з гвалтам у адносінах да жанчын. — **Заўв. «Зв».**), але штомесяц менавіта на 25-ы дзень. Па задуме аўтараў гэтай кампаніі, аранжавы колер сваёй яркасцю і аптымістычнасцю ўвасабляе будучыню, вольную ад гвалту ў дачыненні да жанчын і дзяўчат. І, дарэчы, набліжэнне такой будучыні ёсць адзін з тэматычных акцэнтаў гэтага форуму».

Вольга ПЕТРАШОВА, член Пастаяннай камісіі Палаты прадстаўнікоў Нацыянальнага сходу па міжнародных справах і старшыня пярвічнай арганізацыі Беларускага саюза жанчын у ніжняй палаце парламента, лічыць натуральным, што многія жанчыны абіраюць палітычную дзейнасць, паколькі маюць адпаведную адукацыю, амбіцыі і жаданне рэалізаваць свае магчымасці. Дэпутат адзначыла, што наша краіна зрабіла значны прарыў па паляпшэнні становішча жанчын, аднак падкрэсліла, што пабудаванне збалансаванай гендарнай палітыкі — працэс доўгатэрміновы. Гендарная роўнасць патрабуе далейшых мэтанакіраваных намаганняў і ўдасканальвання.

Надзея АНІСОВІЧ.

СПРАВІЦЦА З АГУЛЬНЫМІ ПРАБЛЕМАМІ

Як заўсёды, у гэтую суботу, 27 кастрычніка з 9.00 да 12.00 Мінгарвыканкам і аблвыканкамы правядуць прамыя тэлефонныя лініі.

На гэты раз іх праведуць:

намеснік старшыні БРЭСЦКАГА аблвыканкама АЛЬШЭЎСКІ Вадзім Іванавіч, тэл. 8 016 221 31 21;

першы намеснік старшыні ВІЦЕБСКАГА аблвыканкама МАЦКЕВІЧ Алег Сяргеевіч, тэл. 8 021 222 22 22;

намеснік старшыні ГОМЕЛЬСКАГА аблвыканкама ГАРБАЧОЎ Уладзімір Уладзіміравіч, тэл. 8 023 233 12 37;

намеснік старшыні ГРОДЗЕНСКАГА аблвыканкама ЛІСКОВІЧ Віктар Андрэевіч, тэл. 8 015 273 56 44;

намеснік старшыні МАГІЛЁЎСКАГА аблвыканкама КУНЦЭВІЧ Андрэй Міхайлавіч, тэл. 8 022 250 18 69;

кіраўнік спраў МІНСКАГА аблвыканкама ГУРЫНОВІЧ Уладзімір Аляксандравіч, тэл. 8 017 500 41 60;

кіраўнік спраў МІНСКАГА гарвыканкама МАЦЕЛЬСКАЯ Ганна Мар'янаўна, тэл. 8 017 222 44 44

ЯШЧЭ РАЗ ПРА ПАДАТКІ

Новую рэдакцыю Падатковага кодэкса абмеркавалі на пасяджэнні Савета па развіцці прадпрымальніцтва. Да таго ж прадметная размова атрымалася па другім пытанні — удасканальванне прававых умоў фарміравання маёмаснай базы для вядзення бізнесу.

Прапановы па падатках растлумачыла Жанна Тарасевіч, дырэктар Бізнес-саюза прадпрымальнікаў і наймальнікаў імя прафесара М. С. Куняўскага. Яна пракаментавала, што новую рэдакцыю Падатковага кодэкса бізнес-супольнасць вітае. Шмат было падтрымана з таго, што прапаноўвалі прадпрымальнікі. Аднак застаюцца некаторыя пытанні, з якімі неабходна яшчэ папрацаваць, як, напрыклад, павышальны каэфіцыент. На думку Жанны Тарасевіч, яго неабходна зніжаць ці ўвогуле паэтапна адмяняць. З гэтым пагадзіўся і Аляксандр Турчын, першы намеснік прэм'ер-міністра і старшыня Савета па развіцці прадпрымальніцтва. Яшчэ па-за ўвагай рабочай групы засталіся непадатковыя плацяжы. У выніку, каб разабрацца з усімі пытаннямі, было вырашана рабочую групу захаваць.

Надзея АНІСОВІЧ.

Фестывалім

УРА! АНІМАЁЎКА!

Сёння ў Магілёве пачынаецца любімы для дзяцей і дарослых фестываль мультыплікацыйных фільмаў.

У горад прыехалі аўтарытэтныя стваральнікі мультыплікацыйных стужак і ўсе тыя, хто не ўяўляе сабе жыцця без гэтага цудоўнага мастацтва. На працягу трох дзён будуць ісці паказы мультфільмаў, ладзіцца сустрэчы з любімымі рэжысёрамі, мастакамі і акцёрамі, праводзіцца майстар-класы і конкурсы.

На фестываль «Анімаёўка 2018» было прадстаўлена 404 фільмы (дарэчы, летась іх было 240) з 47 краін свету. Упершыню ўздел у гэтым мерапрыемстве бяруць Албанія, Коста-Рыка, Сербія. Для спаборніцтва ў конкурсе анімацыйных фільмаў адабрана 61 стужка. Імёны пераможцаў агучыць аўтарытэтнае міжнароднае журы на чале з класікам мультыплікацыйнага жанру Леанідам Носаравым. Дыпломы фестывалю і сімвал свята «Вялікі хрустальны аловак» атрымаюць самыя лепшыя ў 10 намінацыях. Плюс адзін з анімацыйных фільмаў стане стужкай года і атрымае Гран-пры. Асобна ўзнагародзяць юныя таленты.

У праграме шмат карысных сустрэч, дзе прафесіяналы падзеляцца, як ствараць мультыплікацыйныя фільмы, «ажывіць» казку, зрабіць пластылінавы мульцік . Сярод гасцей фестывалю — аўтары песень для мультфільмаў і мультсерыялаў «Смяшарыкі», «Малышарыкі», «Лятаючыя звяры» «Ціма і Тома» Марына Ланда і Сяргей Васільеў.

Нагадаем, што арганізатарамі фестывалю «Анімаёўка 2018» выступаюць Міністэрства культуры Беларусі і Магілёўскі аблвыканкам. Дарэчы, праводзіцца ён ужо 21-ы раз.

Нэлі ЗІГУЛЯ.

Запрашальнік

ВЕЧАР УСПАМІНАЎ АД «ЯГАДКІ»

Спявачка, тэлевядучая і шматдзетная мама Ларыса Грыбалёва запрашае людзей з добрай памяццю адзначыць юбілей адной з самых рэйтынгавых перадач 90-х «Усё нармальна, мама!».

На творчым вечары, які адбудзецца ў фармаце тэлевізійных здымак 30 лістапада на пляцоўцы Prime Hall, артыстка і стваральнікі праграмы абяцаюць успомніць найлепшыя рубрыкі і гумарыстычныя сцэнкі, а таксама выканаць любімыя песні. «Шмат інтэрактыву і ўвесь гэты рок-н-рол я вам абяцаю», — інтрыгуе спявачка.

Ларыса Грыбалёва вырашыла сумясціць прыемнае з яшчэ больш прыемным і адначасова адсвяткаваць уласнае 45-годдзе, да якога з задавальненнем робіць і прымае падарункі. Так, праз краўдфандынгавую пляцоўку ulej.by можна замовіць білет на канцэрт, арыгінальную футболку з хэштэгам #ягадка, аўтарскі кактэйль «Усё нармальна, мама!» і фота за кулісамі, рынгтон загалоўнай песні праграмы або сняданак у кампаніі з артысткай, і мноства іншых цікавых рэчаў. «Магчыма, гэта банальна, але ў дзень нараджэння я хачу, каб хто-небудзь арганізаваў і для мяне свята, сюрпрыз ад і да», — прызнаецца Ларыса.

Вікторыя ЦЕЛЯШУК.

У МІНСКУ ПРАЙШОЎ «ЗАЛАТЫ КЕЛІХ»

У конкурсе прынялі ўдзел вядучыя вытворцы і дыстрыб'ютары алкагольнай і безалкагольнай прадукцыі з Беларусі, Расіі, Малдовы, Славакіі, Венгрыі, Грузіі і іншых краін.

У журы і экспертны савет конкурсу ўвайшлі прадстаўнікі органаў дзяржаўнага кіравання, спецыялізаваных навуковых устаноў, рытэйлу, эксперты вытворчасці алкагольнай прадукцыі, спецыялісты ў сферы навукі, маркетынгу, рэкламы, прасоўвання, брэндынгу і дызайну. **Намеснік генеральнага дырэктара Нацыянальнай акадэміі навук па харчаванні Алена МАРГУНОВА** заявіла, што нашы распрацоўшчыкі падалі на разгляд журы конкурсу беларускія каньякі з мясцовых вінаматэрыялаў, а таксама айчыннае віскі. Праўда, зараз такая прадукцыя называецца не віскі, а спіртны напой з высакаякаснага збожжавага дыстылятара.

Сяргей КУРКАЧ.

ШТО Ў СВЕЦЕ РОБІЦЦА

Амерыканскі рынак абваліўся

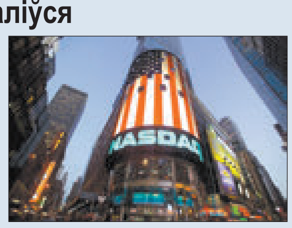

Індэкс NASDAQ Composite, які разлічваецца аднайменнай біржай у ЗША, упаў на 4,43 працэнта па выніках учарашніх таргоў, вынікае з даных гандлёвай пляцоўкі. Гэта найгоршы паказчык са жніўня 2011 года. На працягу ўсёй гандлёвай сесіі значэнне індэкса моцна вагалася і да канца дня склала 7109,40 пункта. Пры адкрыцці значэнне раўнялася 7423,21 пункта. У лютым гэтага года індэкс губляў 3,8 працэнта за адзін гандлёвы дзень. Таксама па выніках 24 кастрычніка знізілася значэнне і іншых індэксаў ЗША: Dow Jones (мінус 2,41 працэнта), S & P 500 (3,09 працэнта). Аналітыкі звязваюць такія вынікі са статыстыкай рынку нерухомасці, апублікаванай міністэрствам гандлю. Згодна з ёй, продажы новабудоўляў у краіне ў верасні скараціліся на 5,5 працэнта. Як вядома, на біржы NASDAQ гандлююцца акцыі высокатэхналагічных кампаній, у тым ліку Tesla, Apple і Microsoft. Днямі Bloomberg, спасылаючыся на разлікі JPMorgan, прадказаў амерыканскай эканоміцы ўступленне ў рэцэсію.

На Кубань абрынуліся магутныя ліўні

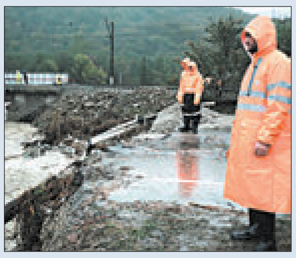

Праліўныя дажджы абрынуліся на Туапсінскі і Апшэронскі раёны Кубані, а таксама Лазараўскі раён Сочы. За некалькі гадзін там выпала месячная норма ападкаў. У 27 населеных пунктах аказаліся падтопленыя 1,6 тысячы жылых дамоў. На федэральнай трасе А-147 Джугба — Сочы з-за паводкі паваліўся 20-метровы ўчастак моста цераз раку Макопсе, які размешчаны ў Лазараўскім раёне. У выніку здарэння ніхто не пацярпеў. Пачаць аднаўляць мост пакуль не могуць — перашкаджае непагадзь. Акрамя таго, у раёне населеных пунктаў Ашэ і Савет-Кваджэ на федэральную трасу сышлі селі. Ад прыбярэжнай часткі адрэзаныя населеныя пункты Мар'іна, Наджыго, Калеж і Лыготх. Перапынены і чыгуначныя зносіны. Ёсць загінулыя. Усе службы пераведзены на кругласутачны рэжым работы. Сёння працягвае дзейнічаць штармавое папярэджанне, на тэрыторыі Сочы чакаюцца моцныя дажджы з навальніцамі, градам і ўзмацненнем ветру да 22 метраў за секунду. Магчымы рэзкі ўздым узроўню вады ў рэках на асобных вадатоках з дасягненнем неспрыяльных адзнак, узрастае рызыка сходу селяў у горнай зоне, на ўчастку Магры — Вясёлае існуе небяспека фарміравання смерчаў над морам.

Новы «Тытанік» адправіцца ў рэйс

Копія знакамітага судна «Тытанік», якая распрацавана кампаніяй Blue Star і атрымала назву «Тытанік II», здзейсніць свой першы рэйс у 2022 годзе. Пра гэта піша USA Today. Лайнер зможа прыняць на борт 2400 пасажыраў і амаль 900 членаў экіпажа — амаль столькі ж, колькі было на караблі ў 1912 годзе, падчас яго першага і апошняга рэйса. Стваральнікі паабяцалі ўлічыць памылкі «арыгінала» і забяспечыць судна дастатковай колькасцю шлюпак і выратавальных камізэлек. Новы «Тытанік» ажыццявіць двухтыднёвае падарожжа з Дубая ў Саўтгемптан і толькі затым адправіцца па класічным маршруце ў Нью-Ёрк. Калі першы рэйс акажацца паспяховым, судна будзе здзяйсняць кругасветнае падарожжа. Раней ініцыятар праекта, аўстралійскі мільярдэр Клайв Палмер, заявіў пра намер зняць на яго борце новы фільм, прысвечаны катастрофе.

Ну і ну!

ЗДАЎ У ЛАМБАРД ТЭЛЕВІЗАР ЗНАЁМАЙ

І пачаставаў пацярпелую на атрыманыя грошы

Супрацоўнікі крымінальнага вышуку Ленінскага РУУС сталіцы затрымалі 41-гадовага жыхара мікрараёна Серабранка, які ў сваёй знаёмай з кватэры выкраў тэлевізар «Гарызонт». А на выручаныя грошы потым... пачаставаў пацярпелую спіртным.

У ходзе разбору было ўстаноўлена, што 27-гадовая мінчанка запрасіла ў госці свайго знаёмага, каб выпіць. Мужчына прыйшоў у абумоўлены час, аднак гаспадыні дома не было, а дзверы кватэры былі адчынены. Скарыстаўшыся гэтым, ён загарнуў у прасціну тэлевізар і вынес яго. Выкрадзеную тэхніку зламыснік здаў у ламбард за 60 рублёў. Грошы патраціў на спіртныя напоі і распіваў іх у далейшым з пацярпелай, якая, натуральна, ні пра што не падазравала. За крадзеж мужчына можа атрымаць да чатырох гадоў пазбаўлення волі.

Сяргей РАСОЛЬКА.

Надвор'е

ДОЖДЖ І ПЕРШЫ МОКРЫ СНЕГ...

А на наступным тыдні ўначы ўжо ўпэўнены мінус

У гэтыя выхадныя дні чакаецца паасенняму няўстойлівае надвор'е з тэмпературным фонам, блізкім да кліматычнай нормы, паведамляюць спецыялісты Рэспубліканскага цэнтра па гідраметэаралогіі, кантролі радыеактыўнага забруджвання і маніторынгу навакольнага асяроддзя Мінпрыроды.

Сёння днём умовы надвор'я на тэрыторыі краіны будуць вызначаць атмасферныя франты, якія змяшчаюцца з Заходняй Еўропы. Таму днём пераважна па ўсходняй частцы краіны пройдуць кароткачасовыя ападкі (дождж, магчымы мокры снег). Максімальная тэмпература паветра будзе 4—10 цяпла. А вось у суботу чарговая сістэма атмасферных франтоў абумовіць на большай частцы тэрыторыі краіны кароткачасовыя дажджы, уначы і раніцай па паўночным усходзе з мокрым снегам. Удзень дажджы будуць суправаджацца парывістым ветрам. Тэмпература паветра ўначы складзе 1—6 цяпла, толькі па ўсходзе краіны панізіцца да нуля — мінус 2 градусаў. Удзень будзе ад плюс 5 градусаў па поўначы да 13 цяпла па поўдні краіны.

На наступны дзень, у нядзелю, уначы і раніцай па паўночным усходзе атмасферны фронт абумовіць кароткачасовыя ападкі ў выглядзе мокрага снегу і дажджу, захаваецца парывісты вецер. Тэмпература паветра ўначы складзе ад мінус 2 градусаў да плюс 5 градусаў. Удзень пад уплывам чарговага фронту, які змяшчаецца з Карпат, месцамі, пераважна па паўднёвым захадзе Беларусі, пройдуць кароткачасовыя дажджы. Вечарам па краіне магчымы мокры снег. Тэмпература паветра ўдзень будзе 2—8 цяпла.

Паводле папярэдніх прагнозаў айчынных сіноптыкаў, у пачатку наступнага тыдня атмасферны фронт, які змяшчаецца з тэрыторыі Украіны, абумовіць пагаршэнне ўмоў надвор'я. У панядзелак у многіх раёнах краіны чакаюцца ападкі (мокры снег, дождж), месцамі моцныя ападкі. Яны будуць суправаджацца парывістым ветрам, уначы і раніцай у асобных раёнах чакаецца галалёд. Тэмпература паветра ўначы складзе ў асноўным ад нуля да плюс 5 градусаў, па поўначы краіны панізіцца да мінус 1 — мінус 4 градусаў. Удзень будзе 1—8 цяпла, у паўднёвых раёнах — да плюс 12 градусаў.

Сяргей КУРКАЧ.

ВЫЯВІЦЬ СХАВАНАЕ ДАПАМАГАЕ РАДЫЯЛОГІЯ

(Заканчэнне. Пачатак на 1-й стар.)

Па апошніх звестках, штогод у Беларусі праводзіцца каля 25 мільёнаў лячэбна-дыягнастычных прамянёвых даследаванняў, з іх каля 15 % складаюць высокатэхналагічныя метады. А паводле слоў **доктара медыцынскіх навук, кіраўніка Беларускага таварыства радыёлагаў, галоўнага ўрача Рэспубліканскага клінічнага медыцынскага цэнтра Кіраўніцтва справамі прэзідэнта Ірыны АБЕЛЬСКАЙ,** 80 % дыягназаў, па звестках Сусветнай арганізацыі аховы здароўя, ставіцца з дапамогай радыелагічных метадаў даследавання.

— Радыялогія ў нас развіваецца вельмі актыўна. Сёння нават людзі, далёкія ад медыцыны, добра ведаюць, што такое абследаванне на камп'ютарным тамографе, ультрагукавая дыягностыка, магніта-рэзанансная тамаграфія. У нас ёсць свае сучасныя напрацоўкі, навуковы патэнцыял. За апошнія пяць-сем гадоў нашы спецыялісты атрымалі 28 патэнтаў і 22 аўтарскія пасведчанні на вынаходніцтвы. Беларускія радыёлагі працягваюць работу ў 10 праграмах навуковых даследаванняў, імі выдадзена 13 манаграфій, 38 навукова-метадычных дапаможнікаў і практычных дапаможнікаў для ўрачоў. Нам ёсць чым падзяліцца з замежнымі калегамі. У сваю чаргу спікеры з Еўрапейскай асацыяцыі радыёлагаў данясуць самую сучасную інфармацыю для пашырэння ведаў і практычных магчымасцяў нашых спецыялістаў. Так што чакаем ад гэтага форуму вялікага практычнага выніку, — падкрэсліла Ірына Абельская.

Таксама кіраўнік Беларускага таварыства радыёлагаў дадала, што на форуме будзе разгледжана развіццё адукацыйных праграм, стварэнне нацыянальных школ радыялогіі, што дазволіць падзяліцца перадавым вопытам з рэгіёнамі, праводзіць там тэматычныя занялкі, семінары, вэбінары.

— Сёння варта больш сур'ёзна ставіцца да развіцця тэлерадыялогіі (перадача на адлегласць медыцынскіх дыягнастычных выяў. — **Аўт.**), гэта вельмі сучасны метад давядзення інфармацыі да нашых калег, — адзначыла Ірына Абельская.

Міністр аховы здароўя Валерый МАЛАШКА расказаў, што ў апошнія гады ў Беларусі актыўна займаліся ліквідацыяй дэфіцыту кадраў у галіне радыялогіі. Было арганізавана навучанне адпаведным спецыяльнасцям у Гомельскім дзяржаўным медыцынскім універсітэце, перападрыхтоўвалі і ўрачоў іншых спецыяльнасцяў на ўзроўні паслядыпломнай адукацыі, у краіне ўкараняліся ангіяграфічныя цэнтры.

— Мы працягваем іх развіваць ужо не толькі ў сталічных клініках, а на ўзроўні міжраённых цэнтраў, гарадскіх устаноў аховы здароўя. Камп'ютарная тамаграфія стала звычайнай працэдурай. Мы пачалі выраблядь камп'ютарныя тамографы на нашых прадпрыемствах, і гэта пэўны тэхналагічны прарыў. Ён павялічвае магчымасці доступу насельніцтва да гэтага дыягнастычнага даследавання, — паведаміў Валерый Малашка.

Міністр падкрэсліў, што высокія тэхналогіі сёння знаходзяць сваё шырокае прымяненне на ўзроўні рэгіянальных і гарадскіх цэнтраў:

— Мы сціраем межы паміж раёнамі і абласцямі. Пацыент мае права звяртацца ў найбліжэйшую ўстанову аховы здароўя, дзе ёсць тая ці іншая высокая тэхналогія, і тут не трэба кіравацца прынцыпам геаграфіі трохузроўневага ці чатырохузроўневага аказання медыцынскай дапамогі. Пры інфаркце міякарда важны прынцып «залатога часу». Умоўна кажучы, фельчар хуткай дапамогі, устанавіўшы інфаркт міякарда і ведаючы, што ў суседнім раёне іншай вобласці ёсць ангіяграфічны комплекс, напрамую звязваецца з урачамі, і, мінуючы цэнтральную раённую бальніцу і нават прыёмны пакой міжраённага цэнтра, дастаўляе такога пацыента адразу ў ангіяграфічны кабінет, дзе яму павінна быць аказана сучасная медыцынская дапамога.

Валерый Малашка канстатаваў, што без развіцця службы прамянёвай дыягностыкі былі б немагчымыя тыя поспехі, якіх дасягнула наша медыцына — у прыватнасці, нізкія паказчыкі мацярынскай і дзіцячай смяротнасці, поспехі ў сардэчна-сасудзістай хірургіі, анкалогіі, транспланталогіі, траўматалогіі і артапедыі, гематалогіі.

Алена КРАВЕЦ.

СМЕТНІК У ГОРАДЗЕ

(Заканчэнне. Пачатак на 1-й стар.)

Гісторыя са сметнікам нагадвае дакучную казку пра белага бычка. Гардзееў за чысціню тэрыторыі змагаецца з пераменным поспехам вось ужо тры гады, калі заўважыў, што ліцэй пасля капрамонту пачаў хаваць будаўнічыя адходы непадалёк ад сваіх будынкаў. Тэлефанаваў, хадзіў на прыёмы, звярнуўся ў газеты. Парадак навялі, але потым усё паўтарылася. Летась Віталь Гардзееў звярнуўся на прамую лінію ў Магілёўскі аблвыканкам. Факт пацвердзіўся, мяркуючы па адказах з розных інстанцый, меры былі прынятыя. А зараз, атрымліваецца, усё зноў вярнуцца на кругі свае.

— На гэтым полі закапалі ўжо дзесяць тон смецця, не меней, там і поліэтылен, і бітая цэгла, і нават зламаныя аконныя рамы, — паказвае актывіст на парэзаную пратэктарамі трактара зямлю і на тыя галінкі і рваную плёнку, якія тырчаць з-пад яе.

— У ліцэі кажуць, што тэрыторыю ім хутка аддадуць пад палігон, — заўважае Віталь Гардзееў. — Але гэта не апраўданне безгаспадарчасці. Мне здаецца, што калі ўстанове дазволяць зрабіць тут палігон, яны яшчэ больш актыўна пачнуць хаваць тут сваё смецце. Мне спрабуюць даказаць, што гэта кампоставая яма, але ж які гэта кампост? Вы ж самі бачыце, што гэта жывое смецце. Ім тут ужо атруцілі ўсё навокал.

Суразмоўнік расказвае, што нават правёў невялічкае даследаванне наконт таго, каб даведацца, як доўга працягваецца гэта шкодніцтва. Кажа, што адзін з супрацоўнікаў ліцэя нават падзівіўся яго некампетэнтнасці. Маўляў, мы тут 30 гадоў смецце закопвалі, а ты толькі прачнуўся.

З другога боку ад «палігона» жылы двухпавярховік, абласная ветлабараторыя, нядаўна прапісалася шынамантажная станцыя. Вядома, што чыйсьці прыклад безгаспадарчасці парадже яшчэ большую безгаспадарчасць. Ніхога не хочацца абвінавачваць, але ж тутэйшая тэрыторыя сапраўды непрыглядная. Шмат хмызняку, кучы апалай лістоты, а каля агароджы шынамантажу яшчэ і будаўнічае смецце. Магчыма, прадпрыемства яшчэ не паспела прыбрацца, але старшыня вулічкома заўважае, што смецце не ўчора з'явілася.

Каля жылога дома знаёмімся з жыхарамі — Галінай і Аляксандрам. Яны жывуць тут тры гады. Аляксандр звяртае ўвагу на тое, што вельмі часта бачылі, як па полі каля ліцэя раз'язджае трактар і ўсё нешта трамбуе. Што менавіта, не ведае. Прызнаецца, што яму гэта зусім нецікава.

Супрацоўнікі ветлабараторыі на наш нечаканы візіт рэагуюць насцярожана. «Сваю лістоту мы складзіруем пакуль на сваёй тэрыторыі ў мяхах. Калі жадаеце, можаце паглядзець», — запрашае кіраўнік.

На ліцэй тут нагаворваць не хочуць. Маўляў, нам да іх ніякай справы няма, у нас сваіх хапае.

— Таму і безгаспадарчасць навокал, што нікому справы няма, — абураецца Васіль Гардзееў. — Ад агароджы тры метры адмералі, і ўсё — астатняе не маё, чужая тэрыторыя.

У папцы Гардзеева шмат афіцыйных адказаў на яго звароты, але ж галоўнае не ў тым, каб адказаць, трэба праблему вырашыць раз і назаўсёды. Пасля таго як абзваніла некалькі камунальных службаў, у тым ліку Магілёўскую гарадскую інспекцыю прыродных рэсурсаў і аховы навакольнага асяроддзя, яшчэ больш стала паважаць Віталя Гардзеева за яго прынцыповую пазіцыю. Бо сутыкнулася з тым, што нават банальнае пытанне з утылізацыяй той жа асенняй лістоты выклікала ў многіх цяжкасці. Адказныя асобы з поўнай сур'ёзнасцю разважалі пра тое, што гэта асабістая справа кожнага, ніхто не забараняе хоць ліцэю, хоць прамысловаму прадпрыемству з яго аграмаднай плошчай рабіць кампоставыя ямы на сваёй тэрыторыі. І толькі ў «Магілёўзеленбудзе» мне выразна паведамілі, што лістота — гэта не што іншае як від адходаў, які афіцыйна зарэгістраваны ў адпаведным класіфікатары Рэспублікі Беларусь.

— А калі гэта адходы, то іх трэба вывозіць, — падкрэсліў **начальнік аддзела прававой і кадравай работы «Магілёўзеленбуда» Сяргей ТУРЧЫКАЎ.** — Для гэтага ў нас ёсць спецыяльны палігон, які знаходзіцца на тэрыторыі прамзоны каля «Магілёўхімвалакна». На жаль, дагавораў у нас толькі некалькі дзясяткаў. Магчыма таму, што паслуга платная, за ўтылізацыю кубаметра апалай лістоты трэба заплаціць крыху больш за сем рублёў.

Дарэчы, сёння «Магілёўзеленбуд» штодзённа вывозіць на свой палігон прыкладна 40—50 кубоў лістоты ў дзень. А куды дзяваецца тое, што збіраецца на замацаваных за рознымі арганізацыямі, установамі і прадпрыемствамі?

Нэлі ЗІГУЛЯ.

ДАЙ БОЖА, КАБ БЫЛО ГОЖА

У 1960—1970-я гады мінулага стагоддзя доследны рыбгас «Белае» (і, адпаведна, яго дырэктара Васіля Радзівонавіча Рыбалку) ведала ўся Беларусь. Як-ніяк тут вырошчвалася да 2000 тон таварнай рыбы і пастаўлялася яна ва ўсе куткі рэспублікі. Больш за тое, нашы палескія карпы ды шчупакі прадаваліся ў Маскве і Ленінградзе, попыт, казалі, быў велізарны.

Дык вось, падышоў я неяк да адной з сажалак, прычым у добры час: рыбакі збіраліся палуднаваць і для гэтага наварылі юшкі. Наварылі, трэба разумець, з запасам, бо з ахвотай прапанавалі мне. Я толькі прылажыўся да яе, пакаштаваў, — пад'язджае Васіль Радзівонавіч, пытае:

— Ну, як вам юшка?

— Ды смачнейшай, — кажу, — мусіць, не бывае!.. А тым больш калі ў хаце немцы.

— Гэта якія? — насцярожыўся дырэктар. — І прычым тут яны?

— Ды пры тым, — уздыхаю, — што з жонкай крыху пасварыліся. Як нямая стала: не гаворыць са мной, не гатуе нічога.

Паспачуваў мне Васіль Радзівонавіч, разам з намі паабедаў, пагарыў. А праз дзень-другі я да яго ў кабінет зайшоў (нейкая справа была). Толькі павітаўся, дырэктар кажа:

— Успамінаў вас сёння...

— Пра воўка памоўка, а воўк і тут?

— ...Уяўляеце, прачнуўся раніцай, а з кухні нічым не пахне. І жонка маўчыць. Пытаюся: «Можа, і ў нас ужо немцы пасяліліся?» — «З чаго ты ўзяў? — не разумее мая, — нешта прыснілася?»... Прыйшлося расказаць ёй пра вашых «кватарантаў». Разам пасмяяліся ды паспадзяваліся, што столькі гадоў без немцаў пражылі, дык, можа, і далей неяк пратрымаемся?

...Дай божа, каб было гожа, — ва ўсіх.

Васіль Пяшэвіч,
в. Юркевічы, Жыткавіцкі раён.

ХТО НА ШТО ВУЧЫЎСЯ

З раніцы ў суботу ў Колі забалеў зуб — прычым зноў.

Яго на добры толк даўно трэба было вырваць. Але ж адзін напамін пра кабінет стаматолага выклікаў у яго панічны страх. Вось і цяпер на жончыны ўгаворы паехаць у райцэнтр Коля не паддаваўся, вырашыў пацярпець, паспадзявацца: а раптам возьме і перастане балець?

Не з ягоным шчасцем, як той казаў. Бліжэй да абеду боль пачаў узмацняцца, а надвячоркам і ўвогуле стаў нясцерпны. Калола ды свідравала, здаецца, усюды — у віску, у воку, у вуху. Ды што там — нямела нават шыя. І пры гэтым ні таблеткі, ні народныя сродкі ўжо не спрацоўвалі: Коля мусіў згадзіцца на візіт да стаматолага. Аднак дзе ты знойдзеш яго ў суботу ды яшчэ і вечарам? Хіба што дома?

З цяжкасцю, праз знаёмых сваіх знаёмых, адшукалі хатні нумар тэлефона, потым доўга ўгаворвалі, і доктар згадзіўся прыняць пацыента.

...У райцэнтр ён паехаў з «групай падтрымкі»: з жонкай Ленай і аднавяскоўцам Сашам.

З ім якраз і пайшоў у дом стаматолага. Лена засталася чакаць у машыне, хвалявацца, глядзець на дзверы, каб хвілін праз пятнаццаць ці дваццаць у святле высокага вулічнага ліхтара ўбачыць... шчаслівую фізіяномію свайго мужа і збялелую, няшчасную... Сашы.

Высветлілася, што ў доктара не аказалася так званай замарозкі — па яе трэ было з'ездзіць у аптэку. Аднак Коля, што называецца, махнуў рукой, сказаў: «Рвіце так! Мацней балець ужо не будзе»...

Вось доктар і згадзіўся. Пасадзіў пацыента на табурэт пасярод кухні, сам уважліва агледзеў зубы (Саша ў гэты час трымаў над імі настольную лямпу), узброіўся патрэбным інструментам і, як той казаў, працэс пайшоў.

Доктар быў дужы, спрактыкаваны, таму зуб «падчапіў» удала і вырваў яго ўвесь — з першага заходу. Коля толькі яўкнуў паспеў, а вось «асістэнт»... «аб'ехаў» на падлогу — страціў прытомнасць...

— Нічога не скажаш — падтрымаў ты мяне, — рагатаў потым Коля.

— І не кажы, — «дазваляў» яму сябрук, камечачы ў руках ватку з нашатырным спіртам, — бо ты не бачыў таго, што я. А каб прыйшлося, можа, грымнуўся б сам... І як гэтыя дактары працуюць?

...Як быццам проста: хто на што вучыўся.

А. Несцяронак,
г. п. Докшыцы.

ПАСЛЯ БУРЫ, або Перапалох раённага маштабу

Гэту гісторыю я неаднойчы пераказвала сваім сябрам і знаёмым. Рэакцыя была прадказальная: смяяліся многія, але ў праўдзівасць не верыў амаль ніхто, магчыма, таму, што занадта камічнымі выглядалі і сама сітуацыя, і «змагары з наступствамі». Аднак што было, тое было: чысцюткая праўда, хоць ні месца дзеяння, ні імёнаў ды прозвішчаў я называць не буду. Чаму — зразумееце пазней. Такім чынам...

Пачатак 2000-х. Жнівень. Камандзіроўка ў раённы цэнтр. Нас з калегам (як-ніяк са сталіцы!) на аўтавакзале сустракаюць прадстаўнікі мясцовай улады: супрацоўніца аддзела ідэалогіі (назавём яе Галінай Ленідаўнай) і памочнік старшыні райсавета дэпутатаў (няхай ён будзе Алегам Мікалаевічам).

З імі на службовай машыне мы едзем у цэнтр горада. Па дарозе, як водзіцца, размаўляем, разглядаем мясцовыя славутасці і нарэшце пад'язджаем да выканкама. На плошчы перад ім легкавушка робіць «ганаровы круг». Але і без яго мы, відома ж, заўважылі б і досыць доўгі рад неверагодна прыгожых елак, што раслі ўздоўж будынка, і досыць нечаканыя пастаці, што ўзвышаліся ля ўваходу: Маркс і Ленін як быццам, аднак пафарбаваныя, як сказаў бы небязвядомы Кіса Вараб'янінаў, у... радыкальны чорны колер...

У нас з калегам адразу ж з'явіліся пытанні: ну, сапраўды, калі ёсць Маркс, то дзе падзеўся Энгельс (нам жа «дуэтам» іх заўжды прадстаўлялі)? Гэта — па-першае. Па-другое, чаму яны з ног да галавы чорныя, з-за чаго нагадваюць не праваднікоў рэвалюцыі, а прадстаўнікоў якога-небудзь паўднёваафрыканскага племені?

Галіна Леанідаўна замест адказу ўсміхнулася ды кінула вокам на Алега Мікалаевіча, нібыта раілася з ім, як быць?.. А потым, што называецца, махнула рукой — маўляў, усё роўна шыла ў мяшку не схаваеш: не пачуем праўды ад яе, — даведаемся ад іншых...

Вось і расказала, што ў свой час, калі ўзводзілі гэты будынак, тры статуі проста не «ўпісаліся» ў архітэктурнае рашэнне — месца хапала толькі для двух. Вырашылі, што «лішнім» будзе Энгельс: ён не настолькі вядомы, як Маркс, і тым больш не такі ўжо славуты, як Ленін...

Ну а гісторыя з афарбоўкай і ўвогуле неверагодная.

Першапачаткова, расказвала наша спадарожніца, і Ленін, і Маркс былі пафарбаваныя ў цалкам прыстойны серабрысты колер. Але аднойчы, за пару дзён да Дня Незалежнасці, адбылося страшнае: над райцэнтрам пранеслася бура і, як гэта заўсёды бывае, наламала дроў — прычым літаральна... Пад напорам стыхіі не ўстаяла і адна з тых елак-прыгажунь, прычым яна не проста ўпала, а рухнула... на плечы правадыру.

Постаць яго гэты ўдар вытрымала, а вось галава... Яна, як сказалі б у часы Людовіка XIV, аказалася адасобленай ад цела... Таму людзі, падабраўшы яе, занеслі напрамкі ў кабінет старшыні райвыканкама.

З гэтай нагоды тут жа быў скліканы «кансіліум», і ўжо яго ўдзельнікі сталі ламаць галовы над праблемай: што ж рабіць далей? За два дні (хутка ж свята, ды яшчэ якое!) стварыць новую статую, як той казаў, не ўяўлялася магчымым. Ды і сродкаў на гэта не было.

Вырашылі тэрмінова шукаць спецыяліста-зваршчыка, які прыладзіў бы галаву да тулава. І такі, вядома ж, знайшоўся: справу ведаў, як «Ойча наш», зрабіў усё якасна, хутка і, што важна, ледзьве не ноччу (каб не прыцягваць увагу людзей). Так што раніцай... горад ахнуў! На падыходзе да райвыканкама ўсіх і кожнага сустракаў серабрысты Ільіч з... чорнай стужкай ад зварачнага шва на шыі, што выклікала недвухсэнсоўныя асацыяцыі.

Новы «кансіліум», які яшчэ раз спехам сабраўся ў галоўнага, пастанавіў: фігуру правадыра тэрмінова закрыць кавалкам тканіны, а ноччу абедзве фігуры (ну, каб ніхто не пытаўся, чаму гэта Ленін — чорны, а Маркс — серабрысты) перафарбаваць... У колер «стужкі».

Такім чынам, свята правадыры сустракалі ўжо ў новым «убранні».

...Тады, у машыне, пачуўшы гэтую гісторыю, мы з калегам доўга смяяліся і разам з тым крыху спачувалі — як жывым героям перапалоху, так і правадырам рэвалюцыі, што ў дзень свята паўсталі перад людзьмі ў такім нечаканым выглядзе.

А зрэшты, можа, яны і сёння так стаяць? Хто ведае.

Наталля К.,
г. Мінск.

Рубрыку вядзе Валянціна ДОЎНАР.

Ад яе ж чарговы напамін, што ўсе «вясёлыя і праўдзівыя гісторыі з жыцця чытачоў» на старонках «Звязды» не проста друкуюцца, — яны ўдзельнічаюць у конкурсе на найлепшую. Вынікі яго будуць падведзены на пачатку наступнага года. Журы — і вялікае чытацкае, і маленькае рэдакцыйнае — праце, гісторыі пошта прыносіць... Дасылаючы іх, калі ласка, паведамляйце свае пашпартныя даныя і — на ўсякі выпадак — нумар тэлефона для аператыўнай зваротнай сувязі.

Неасабісты суб'ектыў

Смачна? Па-беларуску??

Калі стравамі нацыянальнай кухні называюць салянку і бужаніну — гэта нармальна?

КАЛЕГА пасля работы сабраўся схадзіць на Тыдзень беларускай кухні, які праходзіць зараз у Мінску. Мы, спяшаючыся дадому, толькі зайздросліва паўздыхалі ды наказалі яму як след усё прадэгуставаць і пасля расказаць, ці яно таго варта. Ужо назаўтра з раніцы, яшчэ не даехаўшы на работу, я ведала пра ўражанні нашага дэгустатара. Лепш за ўсе словы гаварыла яго фота, выкладзенае на старонцы ў сацыяльных сетках, дзе ён з тварам, выраз якога інакш як «пад прымусам» назваць нельга было, сядзеў над талеркамі. Ды яшчэ невясёлы смайлік, статус «сумуючы па доме» і каментарый: «Тыдзень беларускай кухні. Ну так сабе...»

Што яно «ну так сабе», было зразумела нават па фота. Першая страва, візуальна падобная на салянку або харчо (і тое, і тое мае да беларускай кухні адносіны вельмі ўмоўныя) была густа пасыпаная крышанай пятрушкай. Побач стаяла талерка з кавалкам мяса, на ёй жа ў крыху меншай пасудзіне, чым загадкавы суп, была нейкая бляклая-ружовая субстанцыя, падобная на халаднік. Збоку прытуліўся зморшчаны печаны яблык на спадачку... «Там яшчэ была нейкая горкая незразумелая салата ды ўдубелыя бліны», — расказаў калега ўжо прад планёркай. А субстанцыя ў місцы аказалася соусам з хрэнам — мяркуючы па аб'ёме, яго можна было наесціся на ўсё астатняе жыццё.

І хоць ахвота каштаваць сёлетнюю «нацыянальную кухню» адбілася зусім, я ўсё ж пацікавілася, што павінна сёлета ўваходзіць у меню названага Тыдня — як вядома, яно ва ўсіх установах грамадскага харчавання, якія далучаюцца да мерапрыемства, адзінае, стравы гатуюцца па аднолькавых рэцэптах і прадаюцца па адной цане. Дык вось, гэтым разам мы маем наступны спіс пяці страў: салата з курыцы з агароднінай і мядова-гарчычнай запраўкай, салянка (ага, усё-такі гэта была салянка!) шляхецкая, бужаніна з печанай агароднінай і смятанным соусам (з хрэнам!), бульбяныя калдуны з мясам і смятанай (людзі, а хто-небудзь чуў пра калдуны не з бульбы і без мяса?!) і дэсерт — печаны яблык з тварожнымі блінцамі.

ВЫ, канешне, мне прабачце, але што з гэтага меню — стравы НАЦЫЯНАЛЬНАЙ кухні? Салянка, якая паўсюль, ва ўсіх крыніцах, ва ўсіх кулінарных кнігах падаецца як адна з асноўных страў рускай кухні? Ці бужаніна — яна ёсць і ў рускіх (усходнія суседзі гатавалі яе нават з мядзведжага мяса), і ва ўкраінцаў. Нічога не маю супраць гэтай вельмі нават смачнай ежы, разумею, што кулінарныя традыцыі ў суседніх народаў, як і мова, і фальклор нярэдка пераплятаюцца, паўтараюцца. Але ёсць жа ў кожнага народа і сваё, адметнае, і ў нацыянальнай кухні таксама. І ў нас — не горш, чым у астатніх. І не толькі дранікі, калдуны ды верашчака, якія, мякка кажучы, усім ужо прыеліся. Чаму б на першую страву не падаць вараную кіслую капусту-шаткаванку з сушанымі грыбамі або са свіной гудзікай? Ці фасолю з панцаком і моркай, запраўленую малаком? А на другое — чаму б не зрабіць сапраўдную бабку — сакавітую, з празрыстымі духмянымі скваркамі? Спячыце ў печы звычайны бабулін праснак — і ён будзе выглядаць болей па-беларуску, чым універсальныя для ўсіх славян бліны. А яшчэ ж ёсць тварожнікі, кулага, маннік... У мяне асабіста, ад адных толькі назваў слінкі цякуць, бо ўсё гэта елася напоўніцу ў дзяцінстве, і гатавала іх бабуля 1905 года нараджэння — захавальніца мясцовай мовы, звычаяў, рэцэптаў. І гатавалася ўсё ў печы, хоць была ў хаце газавая пліта. І была ў тым своя адмысловая навука: каб угадаць, каб не была занадта гарачая ці халодная, а стравы з печы крыху пахлі бярозавымі дровамі, і ў крупніка заўсёды была наверсе духмяная запечаная скарыначка — самае смачнае, што даводзілася каштаваць у жыцці. Не ведаю, як для каго, а для мяне вось гэта стравы беларускай кухні, а не салянка, разагрэтая — мо ўжо і не першы раз — у мікрахвалёўцы (калегу-дэгустатара абурыў яшчэ і гэты факт).

АЛЕ ж у нас не час лучыны і лапцей, запярэчыць нехта. Ніхто зараз не гатуе стравы на дрывах, калі ёсць сучасныя пліты і тыя ж мікрахвалёўкі. Згодна. Але, калі мы гэта хочам падаць як нацыянальнае, як аўтэнтыку, як менавіта наша — трэба захоўваць хоць бы элементарныя правілы працэсу прыгатавання, якія па сутнасці гэткія ж важныя складнікі рэцэптаў, як і неабходныя прадукты. У Бельгіі, напрыклад, бульба фры лічыцца нацыянальным здабыткам, бо прыдумалі яе менавіта фламандскія рыбакі. Мала таго, што ў многіх гарадках стаяць помнікі гэтай самай бульбіне, дык яшчэ і ў самым маленькім бістро пільна захоўваецца тэхналогія прыгатавання — абавязкова толькі з мясцовай бульбы і абавязкова ў трох ёмістасцях з кіпячым алеем — рашотку з нарэзанымі скрылікамі апускаюць у кожную па чарзе на строга адзначаны час. Інакш гэта будзе ўжо НЕ ІХНЯЯ бульба фры. А ў нашых рэстаранах і нават звычайных сталовых тыя самыя дранікі гатуюць з пачышчанай запакаванай у вакуум імпартнай бульбы (тлумачачы тым, што так танней, бо не трэба плаціць тым, хто яе чысціць), закідваючы гэтыя сумнеўнай якасці (хто знае, колькі яны ў тым вакууме праляжалі?) клубні ў камбайн, які іх не трэ, а месіць. А пасля мы дзівімся і абураемся, калі замест чаканых пульхных падсмажаных дранікаў атрымліваем шэрыя анучкі... Ды што мы — паабураемся, прыйдзем дахаты, начысцім бульбы, надзяром яе на тарцы і спячом тыя сапраўдныя дранікі — доўга хіба. А вось турысты... Яны ж і застануцца ўпэўненыя, што гэтыя самыя «анучкі», ці бужаніна, ці салянка з мікрахвалёўкі — і ёсць сапраўдныя стравы нашай нацыянальнай кухні.

Канешне, калі тыя самыя зацікаўленыя турысты даедуць да якой аграсядзібы, там яны пакаштуюць насамрэч сапраўднага. А калі не даедуць? Вось-вось Еўрапейскія гульні, людзі прыедуць сюды не дзеля таго, каб адпачываць у вёсцы, але ж даведацца, чым кормяць менавіта ў Беларусі, несумненна захочуць. А ці гатовыя сталічныя кавярні і рэстараны задаволіць іх цікавасць, каб пасля самім жа сорамна не было? Калі лічыць гэты Тыдзень беларускай кухні «рэпетыцыяй», які напрошваецца адказ на гэта пытанне?

«УСЕ жыхары Беларусі, а таксама госці нашай краіны любяць сытную і смачную беларускую кухню. Пераканацца ў гэтым можна, зазірнуўшы ў шматлікія рэстаранчыкі, дзе гатуюць старадаўнія і сучасныя стравы», — чытаю на старонцы сэрвісу анлайн-браніравання адпачынку ў Беларусі. І калі з першай фразай не паспрачаешся, дык апошняе сцвярджэнне выклікае, мякка кажучы, сумненні.

Алена ЛЯЎКОВІЧ.

РЕЗУЛЬТАТ РОЗЫГРЫША ЦЕННЫХ ПРИЗОВ СРЕДИ УЧАСТНИКОВ РЕКЛАМНОЙ ИГРЫ «СЧАСТЛИВЫЙ СЛУЧАЙ В ОСТРОВЕ ЧИСТОТЫ С HENKEL! ТУР 8»

1. Сведения об организаторе:

Общество с ограниченной ответственностью «Торговая компания Ромакс» (далее – Организатор).

УНП 190761848. Зарегистрирован решением Минского горисполкома от 04.10.2006 г. № 2011. Регистрационный номер в Едином государственном регистре юридических лиц и индивидуальных предпринимателей № 190761848.

Местонахождение Организатора: 220068, г. Минск, ул. Каховская, д. 70А, пом. 8.

2. Наименование Рекламной игры: «Счастливый случай в Острове чистоты с Henkel! Тур 8».

3. Территория проведения: Дискаунтеры «Остров чистоты» на территории Республики Беларусь и интернет-магазины «Остров чистоты» zht.by, zhs.by, zhi.by.

4. Срок начала и окончания Рекламной игры: 01.10.2018 – 22.11.2018 (включая период розыгрыша и вручения призов).

5. Место и дата проведения розыгрыша: 24 октября 2018 года, г. Минск, ул. Стороржовская, 15, второй этаж.

6. Государственная регистрация Рекламной игры: Свидетельство о государственной регистрации рекламной игры «Счастливый случай в Острове чистоты с Henkel! Тур 8» № 3386 от 26 сентября 2018 г. Министерство антимонопольного регулирования и торговли Республики Беларусь.

7. Количество участников Рекламной игры: В розыгрыше участвовало 137 486 участников.

8. Призовой фонд сформирован за счет имущества и денежных средств Организатора игры и разыгран полностью.

9. Призы, участвовавшие в розыгрыше:

№ п/п	Наименование	Кол-во, шт.	Цена за ед., бел. руб. с НДС	Всего, бел. руб. с НДС
1	Автомобиль KIA RIO_FB 1.6i, 2018 VIN Z94C241BBJR078264	1	29 000	29 000
	и денежное вознаграждение	1	4315,10	4315,10
2	Стиральная машина LG F2J6WS0W	10	748,98	7489,80
	и денежное вознаграждение	10	93,69	936,90
3	Утюг Philips GC 2999/80	30	129,97	3899,88
	и денежное вознаграждение	30	1,19	35,70
4	Денежный приз в размере 300 белорусских рублей	50	300,00	15 000,00
	и денежное вознаграждение	50	26,60	1330

В ходе розыгрыша определены следующие Игровые коды получателей призов:

Результаты розыгрыша:

Автомобиль KIA RIO_FB 1.6i, 2018 VIN Z94C241BBJR078264 стоимостью 29 000,00 белорусских рублей и денежное вознаграждение в размере 4315,10 белорусского рубля

№ п/п	№ Игрового кода	№ Дисконтной карты	Фамилия Имя Отчество
1	1082795	1379238	Малиновская Татьяна Геннадьевна

Стиральная машина LG F2J6WS0W стоимостью 748,98 белорусского рубля и денежное вознаграждение в размере 93,69 белорусского рубля

№ п/п	№ Игрового кода	№ Дисконтной карты	Фамилия Имя Отчество
1	1091841	1744309	Кульбакова Ирина Дмитриевна
2	1177792	2160462	Львова Наталья Олеговна
3	1098065	1351680	Ситник Ольга Ивановна
4	1212517	2637475	Партасенок Галина Владимировна
5	1128469	2058196	Станкевич Надежда Александровна
6	1104654	3046083	Странгельская Людмила Анатольевна
7	1094010	2192085	Бунь Инна Васильевна
8	1092432	1874760	Островский Михаил Иванович
9	1113763	1283175	Карсюк Дарья Антоновна
10	1099701	1673219	Подражанец Надежда Николаевна

Утюг Philips GC 2999/80 стоимостью 129,97 белорусского рубля и денежное вознаграждение в размере 1,19 белорусского рубля

№ п/п	№ Игрового кода	№ Дисконтной карты	Фамилия Имя Отчество
1	1136979	1836443	Грищенко Валентина Алексеевна
2	1197891	1918991	Ярошко Екатерина Андреевна
3	1089070	2418165	Красницкая Галина Павловна
4	1087113	2936162	Бондарчук Светлана Петровна
5	1085291	2130048	Федорович Татьяна Юрьевна
6	1087323	3065474	Зайцева Светлана Леонидовна
7	1092243	1836338	Подсыпаникова Наталья Викторовна
8	1121676	2905384	Глуханько Руслан Анатольевич
9	1151354	1361101	Тимошенко Мария Андреевна
10	1099447	1613173	Лукойко Светлана Александровна
11	1189910	2408624	Шатова Лариса Геннадьевна
12	1087530	3177742	Комар Надежда Ивановна
13	1082930	1410200	Козловская Галина Ивановна
14	1096191	2875722	Вовк Сергей Сергеевич
15	1094121	2210223	Новгородская Анастасия Дмитриевна
16	1154749	2090530	Комарова Анна Ивановна
17	1084021	1746291	Семененко Елена Михайловна
18	1166620	2213229	Теран Антонина Брониславовна
19	1099314	1578527	Соболевская Инесса Викторовна
20	1102381	2247984	Жук Юлия Ивановна
21	1209426	2403053	Плятнер Ия Леонидовна
22	1095583	2657033	Калустян Мария Арнольдовна
23	1085295	2131577	Нарожник Наталья Михайловна
24	1184203	1382840	Назарук Екатерина Петровна
25	1207862	1978958	Каменчук Дарья Алексеевна
26	1084220	1822462	Седых Павел Валерьевич
27	1128466	2057142	Разинкова Светлана Анатольевна
28	1088580	1291685	Кайдалова Марина Олеговна
29	1205928	1589112	Костенко Светлана Анатольевна
30	1084090	1770062	Писаренко Дмитрий Петрович

Денежный приз в размере 300 белорусских рублей и денежное вознаграждение в размере 26,60 белорусского рубля

№ п/п	№ Игрового кода	№ Дисконтной карты	Фамилия Имя Отчество
1	1125159	1547632	Ганчарик Лилия Витальевна
2	1132780	3117414	Шпиганович Евгения Викторовна
3	1089594	1298877	Глущенко Наталья Сергеевна
4	1148736	2907499	Ветренников Михаил Юрьевич
5	1097556	1269591	Страх Юлия Андреевна
6	1086377	2595240	Кравченко Галина Ивановна
7	1091694	1713771	Никулин Антон Викторович
8	1093761	2133805	Дайнеко Ирина Николаевна
9	1180041	2662245	Захарова Илона Анатольевна
10	1175556	1769716	Бухта Жанна Евгеньевна
11	1168185	2527494	Лешкевич Татьяна Михайловна
12	1089661	1309929	Журковская Виктория Борисовна
13	1132756	3110098	Киндрук Светлана Викторовна
14	1167983	2459965	Селезнева Ольга Сергеевна
15	1186037	1679207	Кулинка Лилия Степановна
16	1132566	3058454	Харьков Максим Олегович
17	1156403	2611670	Король Светлана Викторовна
18	1123059	3499672	Ясько Ирина Анатольевна
19	1123377	1290006	Грицук Наталья Валерьевна
20	1198563	2016704	Разумова Татьяна Николаевна
21	1113756	1283079	Гаврик Нина Александровна
22	1147534	2420752	Капралова Юлия Леонидовна
23	1185582	1610226	Новикова Надежда Васильевна
24	1142968	3531628	Карабенкова Светлана Антоновна
25	1169630	2881736	Крапивницкая Оксана Николаевна
26	1183299	1276558	Ковалева Наталья Алексеевна
27	1198837	2059325	Калытюк Ольга Юрьевна
28	1188888	2156824	Дорожко Илона Леонтьевна
29	1131710	2823095	Лавшук Игорь Филиппович
30	1123061	3504976	Чернева-Потапович Елена Витальевна
31	1148603	2827714	Воронина Анна Владимировна
32	1115128	1489351	Астапенко Вера Анатольевна
33	1122233	3072856	Есеева Екатерина Владимировна
34	1211189	2993754	Ермоленко Светлана Константиновна
35	1147328	2350235	Бельмач Викентий Иосифович
36	1091729	1718079	Гурская Наталья Викторовна
37	1093688	2113166	Скоромец Марина Дмитриевна
38	1137227	1883238	Шардина Вера Захаровна
39	1144119	1490686	Синцова Ирина Юрьевна
40	1136022	1640994	Шишкина Виолетта Оганесовна
41	1191186	2760161	Левонюк Анастасия Александровна
42	1188609	2107291	Платун Анастасия Ивановна
43	1129284	2216099	Надольская Виктория Юрьевна
44	1215058	1945067	Савостина Евгения Александровна
45	1213039	1266376	Новик Елена Александровна
46	1093855	2151658	Малютин Виталий Васильевич
47	1091326	1640102	Изотова Елена Петровна
48	1130294	2436552	Татаринова Светлана Викторовна
49	1160467	1388127	Балбеко Светлана Леонидовна
50	1156804	2767063	Игнатович Наталья Сергеевна

Телефон для справок: городской телефон **8 (017) 335 07 06** с 10.00 до 17.00 в рабочие дни и на сайте **ostrov-chistoty.by.**

ИЗВЕЩЕНИЕ

о проведении открытого аукциона по продаже объектов государственной собственности и права заключения договора аренды земельного участка для обслуживания недвижимого имущества

Организатор аукциона: комитет государственного имущества Минского городского исполнительного комитета, г. Минск, ул. Герцена, 2А, каб. 2, тел.: (017) 289 11 27, (017) 200 20 89, (017) 222 44 69.

Аукцион состоится **28 ноября 2018 года в 15.00** по адресу: г. Минск, ул. К. Маркса, 39, зал аукционов.

На аукцион выставляется:

Сведения о предмете аукциона, местонахождение недвижимого имущества	Недвижимое имущество по ул. Омельянюка, 3 в г. Минске и право заключения договора аренды земельного участка для его обслуживания. В состав недвижимого имущества входят: – капитальное строение с инвентарным номером 500/С-14640, расположенное по ул. Омельянюка, 3 в г. Минске, назначение – здание специализированное для образования и воспитания, составные части и принадлежности: проезд, 2 дорожки, 6 площадок, ограждение, ворота, калитка, бордюрный камень. Общая площадь капитального строения составляет 750,4 кв. м; – капитальное строение с инвентарным номером 500/С-1021086, расположенное по ул. Омельянюка, 3 в г. Минске (КК-1-КК-сущ.), назначение – сооружение специализированное коммунального хозяйства, протяженность – 33,4 м; – насаждения ограниченного пользования
Начальная цена предмета аукциона	334 482 рубля 76 копеек, из них: начальная цена недвижимого имущества – 195 911 рублей 50 копеек (с понижением на 20 %), начальная цена права заключения договора аренды земельного участка – 138 571 рубль 26 копеек
Размер задатка, срок и порядок его внесения, реквизиты расчетного счета	66 800 рублей до подачи заявления на участие в аукционе вносятся на р/с BY13AKBB36429000008700000000 в ОАО «АСБ Беларусбанк», г. Минск, код AKBBBY2X, УНП 100048181 комитета государственного имущества Минского городского исполнительного комитета. Назначение платежа – **задаток для участия в аукционе**
Продавец недвижимого имущества	Минское республиканское унитарное предприятие электроэнергетики «МИНСКЭНЕРГО», 220033, г. Минск, ул. Аранская, 24, тел. (017) 218 42 97. Осмотр имущества потенциальными покупателями производится с участием представителя продавца Борисика Георгия Владимировича – тел. (017) 246 17 67, (029) 344 01 31; Карасевой Ирины Ивановны – тел. (017) 246 18 21, (029) 344 01 38; Юневич Оксаны Владимировны – тел. (029) 102 21 65
Информация о земельном участке для обслуживания продаваемого недвижимого имущества	Земельный участок площадью 0,4314 га с кадастровым номером 500000000002006563 (в том числе 0,4314 га с ограничениями в использовании земель, находящихся в санитарно-защитных полосах водоводов, и 0,1026 га с ограничениями в использовании земель, находящихся в охранных зонах магистральных трубопроводов, систем газоснабжения и других линейных инженерных сооружений); вид вещного права на земельный участок – право аренды; срок аренды – 5 лет
Условия, связанные с использованием земельного участка, а также иные условия, предусмотренные в решении об изъятии земельного участка и предоставлении победителю аукциона либо единственному участнику несостоявшегося аукциона	покупателю использовать объект под размещение учреждения образования; в течение двух лет со дня государственной регистрации перехода права собственности на объект покупателю разработать и утвердить в установленном порядке проектную документацию на строительство (реконструкцию) объекта и приступить к началу строительства (реконструкции) объекта в соответствии с разработанной и утвержденной в установленном порядке проектно-сметной документацией по объекту; строительство (реконструкцию) объекта покупателю осуществить в соответствии с разработанной проектно-сметной документацией в пределах установленных нормативных сроков; в течение 10 рабочих дней со дня утверждения в установленном порядке протокола о результатах аукциона или признании аукциона по продаже объектов государственной собственности и права заключения договора аренды земельного участка для обслуживания недвижимого имущества несостоявшимся внести плату за право заключения договора аренды земельного участка (часть платы – в случае предоставления Мингорисполкомом рассрочки ее внесения); в течение двух месяцев со дня подписания договора аренды земельного участка обратиться в РУП «Минское городское агентство по государственной регистрации и земельному кадастру» за государственной регистрацией земельного участка, прав, ограничений (обременений) прав на него; обеспечить пользование предоставленным земельным участком в соответствии с целевым назначением и условиями его предоставления, осуществлять комплекс мероприятий по охране земель; вносить арендную плату в соответствии с действующим законодательством; при продлении срока аренды земельного участка до истечения срока аренды обратиться в установленном порядке за государственной регистрацией продления права
Условия продажи недвижимого имущества	покупателю использовать объект под размещение учреждения образования; в течение двух лет со дня государственной регистрации перехода права собственности на объект покупателю разработать и утвердить в установленном порядке проектную документацию на строительство (реконструкцию) объекта и приступить к началу строительства (реконструкции) объекта в соответствии с разработанной и утвержденной в установленном порядке проектно-сметной документацией по объекту; строительство (реконструкцию) объекта покупателю осуществить в соответствии с разработанной проектно-сметной документацией в пределах установленных нормативных сроков; покупателю возместить затраты, понесенные РУП «МИНСКЭНЕРГО» на изготовление технической документации, проведение независимой оценки зеленых насаждений, в сумме 1 808 рублей 31 копейка путем перечисления денежных средств на расчетный счет BY24BPSB30121002290139330000 Дополнительный офис № 701 на Чкалова Региональной дирекции № 700 по г. Минску и Минской области ОАО «БПС-Сбербанк», ул. Чкалова, 18/1, БИК: BPSBBY2X, УНП 100071593

Порядок проведения аукциона определен Положением о порядке организации и проведения аукционов по продаже объектов государственной собственности и земельного участка в частную собственность или права заключения договора аренды земельного участка для обслуживания недвижимого имущества, утвержденным постановлением Совета Министров Республики Беларусь от 26.03.2008 № 462.

Заявления на участие в аукционе с прилагаемыми документами принимаются по адресу: г. Минск, ул. Герцена, 2А, каб. 2, по рабочим дням с 9.00 до 13.00 и с 14.00 до 16.00. Последний день приема заявлений – 27 ноября 2018 г. до 16.00.

Для участия в аукционе организатору аукциона подается заявление на участие в аукционе по установленной форме, к которому прилагаются следующие документы:

документ, подтверждающий внесение суммы задатка на расчетный счет, указанный в извещении, с отметкой банка;

юридическим лицом Республики Беларусь или индивидуальным предпринимателем – копия документа, подтверждающего государственную регистрацию юридического лица или индивидуального предпринимателя, без нотариального засвидетельствования;

иностранным юридическим лицом – копии учредительных документов и выписка из торгового реестра страны происхождения (выписка должна быть подготовлена в течение шести месяцев до подачи заявления на участие в аукционе) либо иное эквивалентное доказательство юридического статуса в соответствии с законодательством страны происхождения, документ о финансовой состоятельности, выданный обслуживающим банком или иной кредитно-финансовой организацией, при необходимости легализованные в установленном порядке, с нотариально засвидетельствованным переводом на белорусский или русский язык;

иностранным гражданином или лицом без гражданства – документ о финансовой состоятельности, выданный обслуживающим банком или иной кредитно-финансовой организацией, при необходимости легализованный в установленном порядке, с нотариально засвидетельствованным переводом на белорусский или русский язык;

представителем заявителя (кроме случаев, когда юридическое лицо представляет его руководитель) – доверенность, выданную в установленном законодательством порядке, при необходимости легализованную в установленном порядке, с нотариально засвидетельствованным переводом на белорусский или русский язык.

При подаче документов заявитель (его представитель) предъявляет документ, удостоверяющий личность, а руководитель юридического лица также – документ, подтверждающий его полномочия.

Консолидированными участниками для участия в аукционе к соответствующему заявлению прилагаются следующие документы:

копия договора о совместном участии в аукционе с предъявлением оригинала этого договора;

документ, подтверждающий внесение суммы задатка на расчетный счет, указанный в извещении, с отметкой банка;

копии документов, подтверждающих государственную регистрацию индивидуальных предпринимателей и (или) микроорганизаций, заключивших договор о совместном участии в аукционе;

сведения о средней численности работников микроорганизаций, заверенные подписью руководителя.

При подаче документов уполномоченное лицо (его представитель) предъявляют документ, удостоверяющий личность, и доверенности, выданные индивидуальными предпринимателями и (или) микроорганизациями, заключившими договор о совместном участии в аукционе. Представителем уполномоченного лица дополнительно предъявляется доверенность, выданная в установленном законодательством порядке, либо документ, подтверждающий полномочия руководителя.

По заявлению победителя аукциона (претендента на покупку) Минским городским исполнительным комитетом предоставляется рассрочка внесения платы за право заключения договора аренды земельного участка. Указанное заявление подается победителем аукциона (претендентом на покупку) в Минский городской исполнительный комитет не позднее одного рабочего дня после утверждения протокола о результатах аукциона (далее – протокол). Решение о предоставлении рассрочки внесения платы за право заключения договора аренды земельного участка принимается Минским городским исполнительным комитетом в течение 5 рабочих дней со дня получения заявления о предоставлении рассрочки.

Рассрочка внесения платы за право заключения договора аренды земельного участка предоставляется в порядке, установленном решением Минского городского исполнительного комитета от 30.04.2009 № 1015 «Об утверждении Инструкции о порядке внесения платы за право заключения договоров аренды земельных участков или платы за земельные участки, предоставляемые в частную собственность».

В течение 10 рабочих дней после утверждения в установленном порядке протокола победитель аукциона (претендент на покупку) обязан внести плату (часть платы – в случае предоставления рассрочки ее внесения Минским городским исполнительным комитетом) за право заключения договора аренды земельного участка, возместить затраты на организацию и проведение аукциона и выполнить условия, предусмотренные в решении об изъятии земельного участка и предоставлении победителю аукциона либо единственному участнику несостоявшегося аукциона, которые подлежат выполнению до обращения за государственной регистрацией в отношении земельного участка. Размер возмещаемых затрат доводится до сведения участников аукциона до начала его проведения.

После совершения победителем аукциона (претендентом на покупку) указанных действий и представления организатору аукциона, продавцу и в Минский городской исполнительный комитет копий платежных документов, но не позднее 2 рабочих дней, с ним в установленном порядке в соответствии с условиями аукциона продавцом заключается договор купли-продажи предмета аукциона. В тот же срок Минский городской исполнительный комитет передает победителю аукциона (претенденту на покупку) выписку из решения об изъятии земельного участка и предоставлении победителю аукциона либо единственному участнику несостоявшегося аукциона, выдает экземпляр протокола и заключает с ним договор аренды земельного участка.

Рассрочка оплаты недвижимого имущества может быть предоставлена покупателю по его письменному заявлению на срок не более одного года со дня заключения договора купли-продажи с ежемесячной индексацией платежей по решению продавца по согласованию с соответствующим государственным органом.

Информация об аукционе и предмете аукциона дополнительно размещена на официальных интернет-порталах Минского городского исполнительного комитета (www.minsk.gov.by) и Государственного комитета по имуществу Республики Беларусь (www. gki.gov.by).

ООО «Юридическая компания Аспект» проводит первые ТОРГИ в форме открытого аукциона по продаже недвижимого имущества Торгово-производственного частного унитарного предприятия «НАСТУРЦИЯ», находящегося в процедуре ликвидации

№ лота	Наименование лота	Начальная цена за лот без НДС, руб.	Шаг торгов (5 %), руб.	Задаток для участия в торгах (10 %), руб.
1	«Здание магазина» – капитальное строение с инв. № 500/С-18169, расположенное на зем. участке с кадастровым № 500000000000100264 по адресу: г. Минск, пер. Козлова, 5 на праве постоянного пользования, назначение объекта – «здание специализированное розничной торговли», общ. площадь объекта – 1 447,4 кв. м	1 450 489,84	72 524,49	145 048,98
2	«Здание склада» – капитальное строение с инв. № 500/С-31634, расположенное на зем. участке с кадастровым № 500000000001001264 по адресу: г. Минск, пер. Козлова, 5/1 на праве постоянного пользования, назначение объекта – «здание специализированное складов, торговых баз, баз мат.-техн. снабжения, хранилищ», общ. площадь объекта – 150,0 кв. м	113 696,35	5 684,82	11 369,63

*Торги состоятся **28.11.2018 г. в 10.00** по адресу: г. Минск, ул. Панфилова, д. 2, пом. 49, оф. 6 (1-й этаж). Срок приема заявок, внесения задатка для участия в торгах – до **26.11.2018 г.** включительно. Заявки принимаются организатором по месту проведения торгов*

Продавец	**Торгово-производственное частное унитарное предприятие «НАСТУРЦИЯ»**
Организатор торгов	**ООО «Юридическая компания Аспект»**
Реквизиты для оплаты задатка	**Бенефициар – Торгово-производственное частное унитарное предприятие «НАСТУРЦИЯ», р/с BY61 BPSB 3012 1009 5001 8933 0000, ОАО «БПС-Сбербанк», ул. Уральская, 1А, Минск BIC: BPSBBY2X, УНН 100491810**

Условия торгов

• к участию в торгах допускаются лица, подавшие организатору торгов в установленный срок заявление с приложением всех необходимых документов, зарегистрированное в журнале регистрации заявлений на участие в торгах, и заключившие с организатором торгов договор о задатке;
• лицо, желающее участвовать в торгах, представляет с заявлением оригинал платежного документа с отметкой банка о его исполнении, подтверждающего внесение на текущий (расчетный) счет ПРОДАВЦА, указанный в настоящем извещении, суммы задатка (задатков). При личном обращении заявитель (представитель) предъявляет оригинал документа, удостоверяющего личность. Дополнительно организатору торгов представляются:
– юридическом лицом: копия последней редакции устава и свидетельства о государственной регистрации вместе с их подлинниками для заверения копий организатором аукциона, доверенность на представителя или документ, подтверждающий полномочия руководителя юридического лица; юридическим лицом, иной организацией (нерезидентом РБ): копии учредительных документов вместе с выпиской из торгового реестра страны их учреждения (выданной не ранее шести месяцев до даты подачи заявления) или иным равнозначным доказательством юридического статуса в соответствии с законодательством страны учреждения, доверенность на своего представителя, легализованные в установленном порядке, с нотариально удостоверенным переводом на русский язык;
– ИП: копия свидетельства о государственной регистрации и подлинник для заверения копии организатором аукциона;
– представителем гражданина Республики Беларусь, ИП: нотариально удостоверенная доверенность;
– представителем иностранного физического лица, индивидуального предпринимателя (нерезидентов Республики Беларусь): легализованная в установленном порядке доверенность с нотариально удостоверенным переводом на белорусский или русский язык;
• победителем признается участник торгов, предложивший наиболее высокую цену;
• заключение договора купли-продажи осуществляется в течение 5 (пяти) рабочих дней со дня проведения торгов;
победителю торгов, выразившему согласие на заключение договора купли-продажи, задаток не возвращается и учитывается при окончательных расчетах за приобретаемый предмет торгов;
• в случае если торги признаны несостоявшимся в силу того, что заявление на участие в нем подано только одним участником, предмет аукциона продается претенденту на покупку при его согласии по начальной цене, увеличенной на 5 (пять) процентов;
• победитель/единственный участник торгов, выразивший согласие на покупку предмет аукциона по начальной цене, увеличенной на 5 (пять) процентов, оплачивает цену лота **с учетом НДС по ставке 20 %** за вычетом суммы внесенного задатка в течение 10 (десяти) календарных дней с момента заключения договора купли-продажи, если иной срок для оплаты не определен соглашением сторон

Получить дополнительную информацию о порядке проведения аукциона можно по телефонам: +375 (44) 5986627, 8 (017) 3480699

Повторный открытый аукцион № 34/16 по продаже помещений в г. Минск, г. Бобруйск (Могилевская область), г. Полоцк (Витебская область). ВОЗМОЖНОСТЬ РАССРОЧКИ!

Организатор аукциона	ООО «Реалконсалтинг», адрес: ул. Пономаренко, 35А, пом. 701, каб. 8. г. Минск, 220015, Республика Беларусь, телефон/факс + 375 (17) 256-61-35

Аукцион состоится 13.11.2018 в 11.00 по адресу: г. Минск, ул. Пономаренко, 35А, пом. 701. Продавец – ЗАО Банк ВТБ (Беларусь)

№ лота	Предмет аукциона	Местонахождение	Площадь, кв. м	Начальная цена продажи с учетом НДС, руб.	Сумма задатка по лоту, руб.	Возможность рассрочки
1	Кап. строение с инвентарным номером 710/С-53318. **Склад**	Могилевская область, **г. Бобруйск**, ул. Бахарова, д. 311	917,8	**66 022 руб. 69 коп.**	6 600	до 24 мес.
2	Кап. строение с инвентарным номером 710/С-15500. **Магазин с гаражом и произв. помещениями**	Могилевская область, **г. Бобруйск**, ул. Бахарова, д. 311	407,6	**60 926 руб. 98 коп.**	6 000	до 24 мес.
3	Изолированное помещение с инвентарным номером 250/D-31849. **Производственный цех**	Витебская область, Полоцкий район, **г. Полоцк**, пер. Себежский 1-й, 17-3	1 017,1	**93 110 руб. 75 коп.**	9 000	до 24 мес.
	Изолированное помещение с инвентарным номером 250/D-31850. **Склад**	Витебская область, Полоцкий район, **г. Полоцк**, пер. Себежский 1-й, 17-4	175,9			
4	Изолированное помещение с инвентарным номером 500/D-70613168. **Офис в БЦ**	**г. Минск, ул. Мележа**, 5/2-404 (4-й этаж)	164,3	**286 272 руб. 00 коп.**	20 000	до 12 мес.
5	Изолированное помещение с инвентарным номером 500/D-4233. **Гараж в кооперативе**	**г. Минск, ул. Слободская**, д. 136, пом.166	35,5	**16 972 руб. 69 коп.**	1 600	до 12 мес.
6	Изолированное помещение с инв. № 500/D-1005392. **Офисы, швейное производство**	**г. Минск, ул. Жилуновича**, 2В-4	615,4	**861 274 руб. 37 коп.**	60 000	до 12 мес.
7	Изолированное помещение с инв. № 500/D-1005391. **Офисы, швейное производство**	**г. Минск, ул. Жилуновича,** 2В, пом. 3	356,8	**548 582 руб. 40 коп.**	50 000	до 12 мес.
8	Изолированное помещение с инв. № 500/D-708154827. **Офисы, швейное производство**	**г. Минск, ул. Жилуновича**, 2В-13	242,2	**380 350 руб. 46 коп.**	30 000	до 12 мес.
9	Изолированное помещение с инв. № 500/D-708009830. **Склад**	**г. Минск, ул. Жилуновича**, 2В, пом. 9	108,6	**162 928 руб. 97 коп.**	15 000	до 12 мес.
10	Изолированное помещение с инв. № 500/D-708154826. **Склад**	**г. Минск, ул. Жилуновича**, 2В-12	38,1	**43 155 руб. 14 коп.**	4 000	до 12 мес.

Порядок проведения и выбора победителя	Открытый аукцион на повышение начальной цены проводится с шагом аукциона в размере **5 процентов** от начальной стоимости предмета аукциона. Победителем объявляется участник аукциона, предложивший наиболее высокую цену. В случае когда в аукционе примет участие один участник либо на аукцион явится один участник (далее единственный участник), предмет аукциона продается этому участнику по начальной цене, увеличенной на 5 процентов, с его согласия
Прием заявлений	Заявления на участие в аукционе принимаются в рабочие дни с 9.00 до 18.00, по адресу: г. Минск, ул. Пономаренко, 35А, пом. 701, каб. 8. **Последний день приема заявлений: 08.11.2018 до 17.00**
Задаток	Для участия в аукционе необходимо внести задаток (задатки) в вышеуказанном размере (в случае участия в торгах в отношении нескольких лотов - задаток вносится для каждого из предметов аукциона). Банковские реквизиты: – для резидентов РБ задаток перечисляется в белорусских рублях Организатору аукциона на расчетный счет BY70SLAN30124358100130000000 в ЗАО Банк ВТБ (Беларусь), г. Минск, ул. Московская, 14, БИК SLANBY22; – для нерезидентов РБ задаток перечисляется в валютном эквиваленте по курсу НБ РБ на дату платежа на следующие счета: в долларах США (USD) - расчетный счет BY28SLAN30124358150210000000 в ЗАО Банк ВТБ (Беларусь), г. Минск, ул. Московская, 14, БИК SLANBY22. Получатель платежа: ООО «Реалконсалтинг», УНП 191302068. Назначение платежа: «Задаток согласно Извещению о проведении повторного аукциона № 34/16 по лоту №__»
Затраты	Возмещение затрат на организацию и проведение аукциона осуществляется победителем аукциона (единственным участником) по фактическим затратам, определенным в соответствии с Положением о порядке организации и проведения повторного аукциона № 34/16. Победитель аукциона (единственный участник) обязан перечислить на текущий (расчетный) счет Организатора сумму затрат на организацию и проведение аукциона в белорусских рублях в течение 3 рабочих дней со дня его проведения

1. Участнику, выигравшему аукцион, и единственному участнику сумма внесенного задатка учитывается в счет исполнения обязательств по договору, заключенному по результатам аукциона.
Участникам, не выигравшим аукцион, единственному участнику, не согласившемуся приобрести предмет аукциона по начальной цене, увеличенной на 5 процентов, задаток возвращается в течение 5 рабочих дней со дня проведения аукциона.
2. Организатор аукциона имеет право снять предмет аукциона с торгов в любое время, о чем Организатором аукциона извещаются участники аукциона.
3. Срок подписания договора купли-продажи предмета аукциона – в течение 20 дней со дня проведения аукциона. Срок оплаты предмета аукциона по договору купли-продажи – в течение 30 дней со дня проведения аукциона, если стороны договора не договорятся об ином сроке

КОНТАКТНАЯ ИНФОРМАЦИЯ ОРГАНИЗАТОРА АУКЦИОНА: + 375 (17) 256-61-35 • + 375 (25) 549-86-22 – Игорь Садливский, auction@expertiza.by.
Более подробную информацию и фото по объекту возможно увидеть, посетив страницу http://www.expertiza.by.
Извещение о проведении аукциона публиковалось в газете «Рэспубліка» от 27.01.16,
о проведении повторного аукциона от 16.03.16, 12.05.16, 21.12.16, 19.04.17. 20.06.17, 05.07.17, 25.09.17, 27.02.18, 31.02.18, 12.06.18

Могилевский филиал РУП «Институт недвижимости и оценки» сообщает о проведении открытого аукциона

Лот № 1. Капитальное строение с инв. № 700/С-7379 – одноэтажное каменное здание поста охраны площадью 12 кв. м со стоянкой большегрузных машин площадью 4500,00 кв. м, с навесом, пандусом к навесу, забором и воротами;
– Капитальное строение с инв. № 700/С-102737 – одноэтажное каменное здание склада площадью 54,9 кв. м.
– Капитальное строение с инв. № 700/С-102738 – одноэтажное каменное здание уборной площадью 2,9 кв. м.
– Передаточное устройство: освещение стоянки большегрузных машин.
Имущество расположено по адресу: Могилевская обл., г. Могилев, пр-т Шмидта, 45, на земельном участке с кадастровым номером 740100000001001313, общей площадью 0,4385 га.

Начальная цена продажи: 78 412,40 бел. руб. с учетом НДС. Сумма задатка: 7 841,24 бел. руб.

Дата, время и место проведения аукциона	**Аукцион состоится 27 ноября 2018 года в 12.00** по адресу: г. Могилев, ул. Первомайская, 77, к. 352. Последний день подачи заявок и внесения задатка: 26 ноября 2018 года до 15.00. Аукцион может быть отменен в любое время, но не позднее чем за три дня до даты аукциона
Продавец	ОАО «Могилевхимволокно», УНП 700117487, Могилевская обл., г. Могилев-35
Организатор аукциона	Могилевский филиал РУП «Институт недвижимости и оценки», УНП 190055182, г. Могилев, ул. Первомайская, 77, к. 352
Расчетный счет для внесения задатка	Получатель платежа РУП «Институт недвижимости и оценки», УНП 190055182, р/с IBAN BY21BPSB30121543370109330000 в ОАО «БПС-Сбербанк», г. Минск, BIC банка BPSBBY2X

Порядок проведения аукциона: для участия в аукционе приглашаются резиденты и нерезиденты Республики Беларусь, которые внесли в установленном порядке задаток для участия в аукционе, своевременно подали заявление на участие в аукционе со всеми необходимыми документами, заключили с Организатором аукциона соглашение о правах и обязанностях сторон. Лоты продаются без условий на открытом аукционе с применением метода повышения начальной цены, с шагом пять процентов от предыдущей названной аукционистом цены. Победителем аукциона признается участник, предложивший наивысшую цену. Единственный участник имеет право приобрести объект продажи по начальной цене, увеличенной на 5 %

Срок и условия оплаты: победитель аукциона уплачивает вознаграждение за организацию и проведение аукциона в течение 3 (трех) рабочих дней со дня проведения аукциона. Победитель аукциона обязан в течение 20 (двадцати) рабочих дней со дня подписания протокола аукциона подписать договор купли-продажи предмета аукциона. Оплата за предмет аукциона производится на условиях заключенного договора купли-продажи. Внесенный победителем аукциона задаток засчитывается в счет оплаты за предмет аукциона

Дополнительную информацию можно получить по тел.: +375222-72-41-14, +37544-767-65-36

Приорбанк RBI Group

БУХГАЛТЕРСКИЙ БАЛАНС НА 1 ОКТЯБРЯ 2018 г.

«Приорбанк» Открытое акционерное общество

(в тысячах белорусских рублей)

№ п/п	Наименование статьи	Символ	Пункт примечаний	На 1 октября 2018	На 1 января 2018
1	2	3	4	5	6
1	АКТИВЫ				
2	Денежные средства	1101		104 960	111 190
3	Драгоценные металлы и драгоценные камни	1102		-	-
4	Средства в Национальном банке	1103		301 606	294 927
5	Средства в банках	1104		650 192	451 000
6	Ценные бумаги	1105		361 182	215 553
7	Кредиты клиентам	1106		2 164 098	1 951 590
8	Производные финансовые активы	1107		94	321
9	Долгосрочные финансовые вложения	1108		22 356	9 207
10	Основные средства и нематериальные активы	1109		169 277	175 838
11	Доходные вложения в материальные активы	1110		4 880	-
12	Имущество, предназначенное для продажи	1111		15 029	14 486
13	Отложенные налоговые активы	1112		-	-
14	Прочие активы	1113		30 644	40 968
15	**ИТОГО активы**	**11**		**3 824 318**	**3 265 080**
16	ОБЯЗАТЕЛЬСТВА				
17	Средства Национального банка	1201		-	-
18	Средства банков	1202		142 142	322 526
19	Средства клиентов	1203		2 882 304	2 285 041
20	Ценные бумаги банка	1204		82 599	52 382
21	Производные финансовые обязательства	1205		179	16
22	Отложенные налоговые обязательства	1206		-	-
23	Прочие обязательства	1207		102 482	53 512
24	**ВСЕГО обязательства**	**120**		**3 209 706**	**2 713 477**
25	СОБСТВЕННЫЙ КАПИТАЛ				
26	Уставный фонд	1211		86 148	86 148
27	Эмиссионный доход	1212		-	-
28	Резервный фонд	1213		126 738	126 738
29	Фонды переоценки статей баланса	1214		89 328	91 485
30	Накопленная прибыль	1215		312 398	247 232
31	ВСЕГО собственный капитал	121		614 612	551 603
32	**ИТОГО обязательства и собственный капитал**	**12**		**3 824 318**	**3 265 080**

ОТЧЕТ О ПРИБЫЛЯХ И УБЫТКАХ НА 1 ОКТЯБРЯ 2018 г.

«Приорбанк» Открытое акционерное общество

(в тысячах белорусских рублей)

№ п/п	Наименование статьи	Символ	Пункт примечаний	На 1 октября 2018	На 1 октября 2017
1	2	3	4	5	6
1	Процентные доходы	2011		174 013	187 803
2	Процентные расходы	2012		39 162	27 910
3	Чистые процентные доходы	201		134 851	159 893
4	Комиссионные доходы	2021		125 533	112 613
5	Комиссионные расходы	2022		58 552	28 319
6	Чистые комиссионные доходы	202		66 981	84 294
7	Чистый доход по операциям с драгоценными металлами и драгоценными камнями	203		-	36
8	Чистый доход по операциям с ценными бумагами	204		(762)	(929)
9	Чистый доход по операциям с иностранной валютой	205		37 522	32 881
10	Чистый доход по операциям с производными финансовыми инструментами	206		4 847	(4 084)
11	Чистые отчисления в резервы	207		(41 794)	(39 203)
12	Прочие доходы	208		8 004	14 130
13	Операционные расходы	209		128 153	141 069
14	Прочие расходы	210		10 689	7 208
15	Прибыль до налогообложения	211		154 395	177 147
16	Расход по налогу на прибыль	212		40 027	42 682
17	**ПРИБЫЛЬ**	**2**		**114 368**	**134 465**

Председатель Правления С.А. Костюченко

Заместитель главного бухгалтера С.И. Капцевич

Финансовая отчетность размещена на интернет-странице банка:
https://www.priorbank.by/kvartal-nye-otcety

Лицензия на осуществление банковской деятельности НБ РБ № 12 от 06.05.2013 года. УНП 100220190

Утерянную представительством Белгосстраха по Копыльскому району квитанцию о приеме наличных денежных средств (страховых взносов) формы 1СУ серии КС № 7191790 в количестве 1 шт. считать недействительной.
УНП100122726

Усходні гараскоп на наступны тыдзень

АВЕН. Зараз ваш час, якім бы далёкім ад ісціны гэта сцвярджэнне вам ні здавалася. Усё валіцца з рук — не апускайце іх, паспрабуйце яшчэ раз. Не спраўдзілася чарговае чаканне — не страшна, яшчэ не ўсё страчана. У выніку да канца тыдня зразумееце, што перарабілі плойму спраў, і дасягнулі таго, пра што не смелі і марыць у яго пачатку. Серада і субота — удалыя дні для творчых зносін і любоўных спатканняў. Нядзеля можа аказацца днём атрымання важнай інфармацыі і раскрыцця тайнаў.

ЦЯЛЕЦ. Не варта спяшацца, спроба пераадолець перашкоду з наскоку можа прывесці толькі да траўмаў — як фізічных, так і маральных. Лепш знайсці спосаб абысці бар'еры. Вельмі значную ролю будуць адыгрываць адносіны начальнік — падначалены. У сераду непажадана пачынаць штосьці новае або значнае. Абмяжуйцеся дробнымі справамі і паспрабуйце засцерагчы сябе ад непрыемных сустрэч. У чацвер і пятніцу дасягнеце бліскучых вынікаў.

БЛІЗНЯТЫ. Адна з важных задач тыдня — паступова знізіць працоўную і эмацыянальную нагрузку і пачынаць аднаўляць свой энергетычны патэнцыял. Пры жаданні атрымаецца перайсці на свабодны графік. Лепш генерыраваць менш ідэй, затое незвычайных і крэатыўных. Вашы намаганні прынясуць жаданы вынік, прычым ён будзе заўважны ўсім. Ваш аўтарытэт у начальства падвысіцца. Суботу варта выкарыстаць на стварэнне гарманічнай атмасферы ў сям'і.

РАК. Варта пазбягаць стрэсаў, якія могуць парушыць вашу душэўную раўнавагу. Вы доўга і карпатліва працавалі, зараз можа з'явіцца магчымасць атрымліваць асалоду ад сваіх дасягненняў і поспехаў. Можаце разлічваць на дапамогу сяброў і блізкіх. У сераду чакайце навін з рамантычнай сферы жыцця. У чацвер адстойвайце свае інтарэсы. У выхадныя паспрабуйце аддаць больш увагі блізкім людзям.

ЛЕЎ. Паспрабуйце спыніцца на чымсьці пэўным і ідзіце да канца, нават калі сумняваецеся. Сітуацыя на рабоце зменіцца да лепшага, толькі не перастарайцеся з арыгінальнасцю. У панядзелак і аўторак, увасабляючы грандыёзныя планы ў жыццё, рызыкуеце дзейнічаць, як слон у пасуднай краме. Знізьце абароты. У пятніцу лепш не планаваць нічога сур'ёзнага, а дазволіць сабе невялікі адпачынак. У выхадныя можаце сутыкнуцца з каварствам і нават здрадай.

ДЗЕВА. Упэўненасць у сваіх сілах і добразычлівасць начальства паспрабуйце выкарыстоўваць для пераадолення складанасцяў у прафесійнай сферы. Пажадана зрабіць гэта максімальна бесканфліктным шляхам, хай нават ён і зойме больш часу. Добры перыяд для новых захапленняў. Важна стварыць для сябе камфортнае асяроддзе, якое дазваляе аптымістычна глядзець на свет.

ШАЛІ. На гэтым тыдні вы будзеце падсвядома імкнуцца да ўдзелу ў разнастайных авантурах. Невядома, ці будзе гэтая рызыкоўная дзейнасць апраўданая дасягненнем мэты. Аднак мноства незабыўных перажыванняў гарантавана. У сярэдзіне тыдня не чакайце добрых навін, цяпер у вашым жыцці ўсё занадта сумбурна і няўстойліва. У чацвер зможаце згладзіць практычна любыя вуглы. Сямейныя спрэчкі на адцягненыя тэмы ў суботу могуць стацца неканструктыўнымі і занадта эмацыянальнымі.

СКАРПІЁН. Тыдзень можа наглядна прадэманстраваць вашы ўнутраныя комплексы. Што ж, тым лягчэй будзе з імі змагацца. І вас чакае поспех у гэтай справе. Вельмі хутка адчуеце гармонію са светам, задавальненне ад працы і зарплаты. Зможаце хутка дамагчыся сваёй мэты, скарыўшы начальніка цікавай ідэяй. З'явіцца магчымасць пазбавіцца ад многіх праблем, трэба толькі верыць у сябе.

СТРАЛЕЦ. Няхай ваша сціпласць абмяжуецца тым, што не будзеце занадта шмат расказваць пра свае дасягненні. Не бойцеся прымаць рашэнні, браць на сябе адказнасць. Верце сваім пачуццям, не такім важным будзе вынік, як сама ваша рашучасць. У аўторак пастарайцеся не спрачацца з начальствам, гэта можа прывесці да сур'ёзнага канфлікту. У чацвер ёсць верагоднасць павышэння на пасадзе.

КАЗЯРОГ. Давядзецца праявіць дыпламатычнасць, не варта ўрывацца ва ўнутраны свет навакольных людзей без запрашэння. У аўторак занадта хуткае выкананне вашых жаданняў павінна насцярожыць, хутчэй за ўсё, за гэта прыйдзецца чымсьці заплаціць. Не выключана, што вас проста заваблiваюць у пастку. Другая палова тыдня можа стацца прыдатным момантам для карэкціроўкі сямейнага бюджэту, зможаце значна папоўніць фінансавыя запасы.

ВАДАЛІЎ. Рабочыя праблемы на гэтым тыдні паспяхова вырашацца, так што не варта занадта хваляваццa з гэтай нагоды. Актыўная дзейнасць і самадысцыпліна дапамогуць адкрыць перад вамі новыя перспектывы. У сераду і чацвер будзе магчымасць вярнуць забытае, што важна для вас, акрамя таго, гэта дапаможа знайсці рашэнне некалькіх праблем. У выхадныя вельмі важнае значэнне набудзе сямейнае жыццё.

РЫБЫ. Вы нарэшце адчуеце энергію замест апатыі, што дазволіць прыняць удзел у рознапланавых праектах і вырашэнні самых незвычайных пытанняў, пра якія вы нават і думаць не маглі. Багацце ідэй дапаможа праявіць сябе ў якасці лідара, заадно раскрыўшы вашы арганізатарскія здольнасці. Тыдзень будзе насычаны кантактамі, паездкамі, сустрэчамі і зносінамі. У выхадныя дні абавязкова знайдзіце час для старых сяброў і пагаварыце з імі шчыра.

СЁННЯ

Сонца

	Усход	Захад	Даўжыня дня
Мінск —	7.58	17.48	9.50
Віцебск —	7.51	17.35	9.44
Магілёў —	7.48	17.39	9.51
Гомель —	7.41	17.39	9.58
Гродна —	8.12	18.04	9.52
Брэст —	8.09	18.08	9.59

Месяц

Поўня 24 кастрычніка.
Месяц у сузор'і Блізнят.

Імяніны

Пр. Златы, Веньяміна, Карпа, Мікіты.
К. Людмілы, Люцыяна.

Фота Максіма ШАСТАКОВА.

ЗАЎТРА

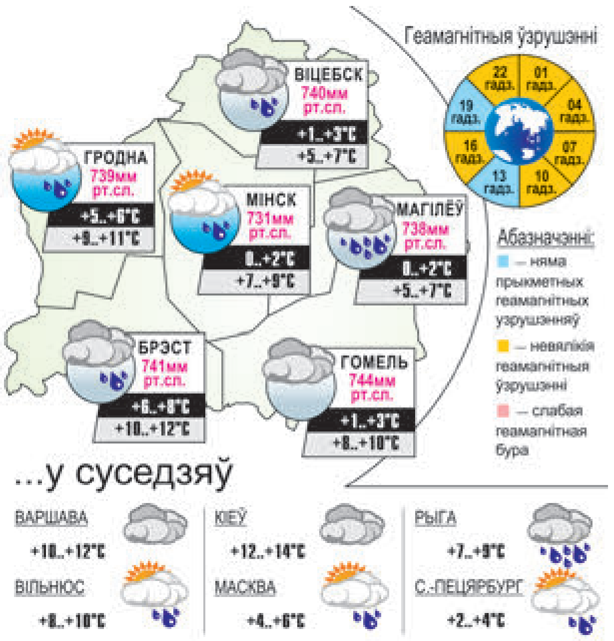

Даты | Падзеі | Людзі

26 КАСТРЫЧНІКА

У краіне

1810 год — нарадзіўся (вёска Забалацце, цяпер у Мёрскім раёне) Генрык Міхайлавіч Дмахоўскі, беларускі скульптар. Адзін з кіраўнікоў рэвалюцыйнага руху ў Беларусі, Літве і Польшчы. У 1828 годзе скончыў Віленскі ўніверсітэт. Пасля разгрому паўстання 1830—1831 гадоў эмігрыраваў у Францыю, дзе вывучаў скульптуру і працаваў скульптарам у Парыжы, з 1851 года — у ЗША. У 1861 годзе вярнуўся на радзіму. Удзельнічаў у падрыхтоўцы паўстання 1863—1864 гадоў. Стварыў помнікі героям паўстання 1848 года ў Познані, бюсты Т. Касцюшкі, У. Сыракомлі, медальён з сілуэтамі павешаных дзекабрыстаў. Загінуў у баі ў 1863 годзе.

1914 год — у Полацку адкрыўся магазін беларускай кнігі, яго заснавала паэтэса Канстанцыя Буйло.

1959 год — нарадзілася (г. Мінск) Зоя Белахвосцік, актрыса, заслужаная артыстка Беларусі. У 1982 годзе скончыла Беларускі тэатральна-мастацкі інстытут. Працуе ў Нацыянальным акадэмічным тэатры імя Янкі Купалы. Сярод роляў: Паўлінка, Аленка («Паўлінка», «Тутэйшыя» Я. Купалы), Юлія («Ідылія» В. Дуніна-Марцінкевіча), Алена («Князь Вітаўт» А. Дударава) і многія іншыя.

1989 год — створаны Беларускі экзархат (Беларуская праваслаўная царква), кананічнае царкоўна-адміністрацыйнае аб'яднанне праваслаўных епархій у межах Беларусі.

У свеце

1880 год — нарадзіўся Дзмітрый Міхайлавіч Карбышаў, расійскі і савецкі ваенны інжынер, генерал-лейтэнант інжынерных войскаў, прафесар, доктар ваенных навук, Герой Савецкага Саюза (пасмяротна). У 1911—1914 гадах кіраваў рэканструкцыяй Брэсцкай крэпасці. Удзельнік Першай сусветнай і Грамадзянскай войнаў. З 1926 года быў на выкладчыцкай рабоце, прафесар шэрагу ваенных акадэмій. Аўтар прац па ваенна-інжынерным мастацтве і ваеннай гісторыі. У чэрвені 1941 года інспектаваў будаўніцтва ваенных умацаванняў каля Гродна. У пачатку Вялікай Айчыннай вайны ўдзельнічаў у абарончых баях за Гродна, у раёне Ваўкавыска, выводзе часцей 3-й і 10-й армій з акружэння. 8 ліпеня 1941 года цяжка кантужаны ў баях каля Магілёва, трапіў у палон. Адхіліў прапановы гітлераўцаў аб супрацоўніцтве. Вёў антыфашысцкую прапаганду ў лагерах. Закатаваны гітлераўцамі ў лагеры Маўтгаўзен (Аўстрыя) у 1945 годзе.

1908 год — нарадзіўся Барыс Аляксандравіч Смірноў, расійскі акцёр тэатра і кіно, народны артыст СССР. Працаваў у ленінградскіх тэатрах, у маскоўскім тэатры Пушкіна, у МХАТе. Выканаўца роляў У. І. Леніна ў тэатры і кіно. Здымаўся ў фільмах «Камуніст», «Асабіста вядомы», «Балтыйская слава», «Апасіяната» і іншых. Памёр у 1982 годзе.

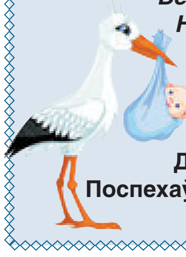

Беларусікаў стала больш!
На Сымонку...
Шаноўную каляжанку *Надзею Дрындрожык, яе мужа, бацькоў — усю радзіму,* шчыра віншуем з доўгачаканым папаўненнем!
Добрага здароўя вам! Бадзёрасці! Поспехаў, грошай... Яшчэ і на беларусачак.
Звяздоўцы.

УСМІХНЕМСЯ

Жанчыны вельмі хітрыя: каб не губляць шкарпэткі, яны прывязалі іх да трусоў і назвалі гэтую канструкцыю «калготкі».

Мерапрыемства «навесці парадак у гаражы» складаецца з двух пунктаў:
1. Расставіць хлам уздоўж сцен.
2. Выпіць.

Бос пытаецца сакратарку:
— А вы ведаеце японскую мову?
— Так, вядома, я ж пісала пра гэта ў сваім рэзюмэ.
— Дзе?!
— У наступным радку пасля аб'ёму грудзей.
— А-а! А я далей не чытаў...

ЗВЯЗДА БЕЛАРУСКАЯ ГАЗЕТА

ЗАСНАВАЛЬНІКІ: Савет Рэспублікі Нацыянальнага сходу Рэспублікі Беларусь, Палата прадстаўнікоў Нацыянальнага сходу Рэспублікі Беларусь, Савет Міністраў Рэспублікі Беларусь

РЭГІСТРАЦЫЙНАЕ ПАСВЕДЧАННЕ НУМАР 2 АД 17 ЛЮТАГА 2009 ГОДА, ВЫДАДЗЕНАЕ МІНІСТЭРСТВАМ ІНФАРМАЦЫІ РЭСПУБЛІКІ БЕЛАРУСЬ.

Дырэктар — галоўны рэдактар СУХАРУКАЎ Павел Якаўлевіч.
РЭДАКЦЫЙНАЯ КАЛЕГІЯ: В. АНУФРЫЕВА (намеснік галоўнага рэдактара), Н. ДРЫНДРОЖЫК, Н. КАРПЕНКА (першы намеснік галоўнага рэдактара), А. ЛЯЎКОВІЧ (першы намеснік дырэктара), М. ЛІТВІНАЎ (намеснік галоўнага рэдактара), А. КЛЯШЧУК, Н. РАСОЛЬКА, С. РАСОЛЬКА, А. СЛАНЕЎСКІ (намеснік галоўнага рэдактара), В. ЦЕЛЯШУК.
Выдавец — Рэдакцыйна-выдавецкая ўстанова «Выдавецкі дом «Звязда».
НАШ АДРАС: 220013 г. Мінск, вул. Б. Хмяльніцкага, 10-а.
ТЭЛЕФОНЫ Ў МІНСКУ: прыёмная – 287 19 19 (тэл./факс); аддзелаў: пісьмаў — 287 18 64, маркетынгу — 337 44 04, бухгалтэрыі: 287 18 81.
Аўтары апублікаваных матэрыялаў нясуць адказнасць за падбор і дакладнасць фактаў. Іх меркаванні не заўсёды супадаюць з меркаваннем рэдакцыі. Рэдакцыя па сваім меркаванні адбірае і публікуе адрасаваныя ёй пісьмы. Передрук матэрыялаў, апублікаваных у «Звяздзе», толькі з дазволу рэдакцыі.

http://www.zviazda.by;
e-mail: info@zviazda.by,
(для зваротаў): zvarot@zviazda.by

ПРЫЁМ РЭКЛАМЫ тэл./факс: 287 17 79, e-mail: reklama@zviazda.by

Матэрыялы, пазначаныя гэтым значком, носяць рэкламны характар. Адказнасць за змест рэкламы нясуць рэкламадаўцы.

Газета аддрукавана ў Рэспубліканскім унітарным прадпрыемстве «Выдавецтва «Беларускі Дом друку». ЛП № 02330/106 ад 30.04.2004.
220013, Мінск, пр. Незалежнасці, 79. Выходзіць 5 разоў на тыдзень.
Тыраж 20.008. Індэкс 63850. Зак. № 3789.
М 1 2 3 4 5 6 7 8 9 10 11 12
П 1 2 3 4 5 6 7 8 9 10 11 12
Нумар падпісаны ў 19.30 25 кастрычніка 2018 года.

МЯСЦОВАЕ САМАКІРАВАННЕ

26 кастрычніка 2018 г. № 43 (476)

Штотыднёвы дадатак газеты ЗВЯЗДА

ГАЗЕТА ДЛЯ ВЫБАРШЧЫКАЎ І ДЭПУТАТАЎ МЯСЦОВЫХ САВЕТАЎ

ТЭМА ТЫДНЯ

ВЯЛІКІ ПАТЭНЦЫЯЛ МАЛЫХ ГАРАДОЎ

Калі правінцыя стане перспектыўнай?

Фота БелТА.

ТАА «БелМінералГруп» у г. Высокае Камянецкага раёна выпускае тэрмаізаляцыйныя матэрыялы з базальтавых парод, якія шырока прымяняюцца ў энергетыцы, будаўніцтве, вытворчасці бытавой тэхнікі. Прадпрыемства працуе з 2015 года, да гэтага прадукцыя з базальту імпартавалася з Расіі і Украіны. На здымку: аператар установкі базальт-супертонкага валакна Аляксандр ПАТОНІЧ кантралюе плаўленне базальту ў базальтавую нітку.

ПРАЦЯГ ТЭМЫ — на 4-й, 13-й стар.

ФЕСТЫВАЛІМ!

«З ЧАГО ПАЧЫНАЕЦЦА РАДЗІМА?»

У Віцебску ўпершыню прайшоў фестываль моладзі прыгранічча «З чаго пачынаецца Радзіма?». Адным з заснавальнікаў і арганізатараў выступіў абласны Савет дэпутатаў.

Цікава, што ў маштабнай акцыі бралі ўдзел студэнты, маладыя педагогі, навукоўцы не толькі з Віцебшчыны і суседніх расійскіх рэгіёнаў, але і здалёку. Напрыклад, з Томска, Омска, Валгаграда і нават Улан-Удэ...

Выстаўка, што праходзіла ў рамках форуму моладзі, зацікавіла нават замежных студэнтаў.

Як падкрэсліў **старшыня аблсавета Уладзімір ЦЯРЭНЦЬЕЎ,** мясцовая ўлада з радасцю падтрымала ідэю правесці мерапрыемства. На яго погляд, фэст можа стаць пачаткам для рэалізацыі іншых сумесных праектаў.

Напрыклад, у свой час у Віцебску праводзіўся фестываль «Студэнцкая вясна», які вельмі падабаўся як удзельнікам, так і гараджанам. І яго можна ў найбліжэйшай перспектыве адрадзіць у новым фармаце. Тым больш што падтрымку ў рэалізацыі сумесных праектаў абяцалі ў маладзёжных арганізацыях дзвюх краін: Расійскім саюзе моладзі, БРСМ і прадстаўніцтве Рассупрацоўніцтва ў Беларусі.

У рамках фэсту адбыліся розныя акцыі. Напрыклад, хлопцы і дзяўчаты высадзілі дрэвы ў парку каля канцэртнай залы «Віцебск». Правялі круглыя сталы з удзелам маладых журналістаў, конкурс медыяпраектаў. Працавалі «дыскусійныя пляцоўкі». Адбыліся і сустрэчы будучых дыпламатаў і парламентарыяў, расійска-беларускі злёт маладых настаўнікаў.

Многіх зацікавілі выстаўкі творчасці студэнцкай моладзі, археалагічнай і іншых калекцый, якія належаць Віцебскаму дзяржаўнаму ўніверсітэту імя П. М. Машэрава.

У якасці ганаровых гасцей на міждзяржаўную маладзёжную акцыю былі запрошаны парламентарыі Беларусі і Расіі, прадстаўнікі органаў дзяржаўнай улады розных узроўняў, дэпутаты мясцовых Саветаў.

Падчас урачыстай цырымоніі закрыцця фестывалю найбольш актыўных удзельнікаў узнагародзілі дыпломамі, прызамі і памятнымі падарункамі.

Аляксандр ПУКШАНСКІ.

СЁННЯ Ў НУМАРЫ

Адмова на мяжы

Чаму расце колькасць беларусаў, якія не могуць трапіць у Ізраіль? стар. 2

Папкорн і харчовыя пілеты

Ганцавіцкія хлебапёкі накіруюць амаль два мільёны долараў на інавацыйную вытворчасць. стар. 4

Як «падцягнуць» слабыя рэгіёны?

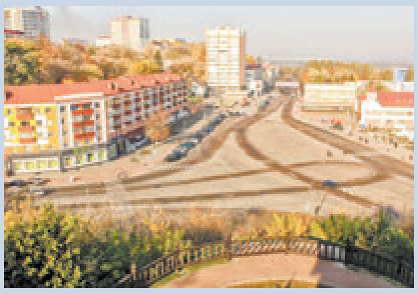

Эканамісты ствараюць новую мадэль развіцця сярэдніх гарадоў. стар. 14

Парк замест трухлявага дома

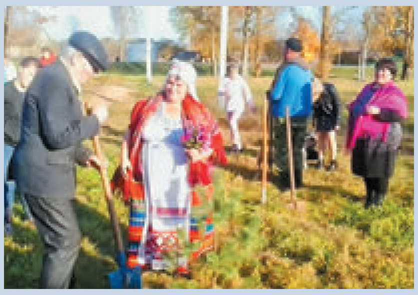

Маладыя хвойкі высадзілі ў Гарадоцкім раёне на месцы старой пабудовы. стар. 16

Аўтакрама не прыедзе

Чаму ў Хойніках райспажыўтаварыства аптымізавала маршруты? стар. 16

КРАСНОАРМЕЙСКАЯ, 9

ПАРТНЕРСТВО КАК ГЛАВНАЯ ЦЕЛЬ

В январе будущего года Беларусь проведет первый национальный форум по Целям устойчивого развития

На мероприятии также рассмотрят Национальную стратегию устойчивого развития до 2035 года.

На текущей неделе Марианна Щеткина как национальный координатор по достижению Целей устойчивого развития (ЦУР) приняла участие во встрече рабочей группы Национального собрания Республики Беларусь по достижению ЦУР с главами агентств ООН.

Сенаторы и представители ООН презентовали свою деятельность по поддержке реализации ЦУР. Приоритетными по тематике были четыре направления — будущие поколения, цифровая трансформация и социальные инновации, гендерное равенство, «зеленый» переход к инклюзивному и устойчивому росту.

Главное условие для достижения Целей устойчивого развития, по мнению Марианны Щеткиной, — партнерство всех заинтересованных: Совета по устойчивому развитию, парламентской и партнерской групп, страновой команды ООН.

«Важно, когда все мы настроены на результат. Именно сплоченность способствует прогрессу по достижению ЦУР. От этого зависит будущее не только нашей страны, но и планеты», — передает слова Марианны Щеткиной пресс-служба Совета Республики.

VIVA ИТАЛИЯ!

Товарооборот Беларуси и Италии показывает положительную динамику

«По итогам 2017 года сумма взаимной торговли прибавила 20 %, и это далеко не предел», — отметила заместитель председателя Совета Республики Национального собрания Республики Беларусь Марианна Щеткина на встрече с Чрезвычайным и Полномочным Послом Итальянской Республики Марио Джорджо Стефано Бальди.

sovrep.gov.by

Марианна ЩЕТКИНА и Марио Джорджо Стефано БАЛЬДИ.

Кроме торгово-экономического, на повестке — вопросы межпарламентского взаимодействия. В частности, обсуждалась перспектива создания группы дружбы из числа депутатов.

Особый блок — гуманитарное сотрудничество. Здесь речь шла о реализации совместных проектов, взаимодействии союзов женщин и туристическом потенциале Беларуси. Посол отметил, что интересу к нашей стране способствует безвизовый режим.

Дипломат пообещал и в дальнейшем поддерживать проект, в рамках которого белорусские дети посещают Италию. В ответ Марианна Щеткина предложила организовать итальянским ребятам отдых в белорусских оздоровительных лагерях.

ВОДНЫЙ БАЛАНС

Проблемные вопросы обеспечения населения качественной питьевой водой обсудили в Совете Республики

Председатель Постоянной комиссии Совета Республики по региональной политике и местному самоуправлению Александр Попков провел на прошлой неделе совещание с участием председателя Постоянной комиссии Палаты представителей по жилищной политике и строительству Юрия Дорогокупца, министра ЖКХ Александра Терехова, замминистра природных ресурсов и охраны окружающей среды Андрея Хмеля и других.

Как сообщается на интернет-ресурсе Совета Республики, во время совещания обсуждались проблемные вопросы в сфере обеспечения населения качественной питьевой водой, требующие законодательного регулирования в рамках подготовки проекта Закона Республики Беларусь «О внесении изменений и дополнений в некоторые законы Республики Беларусь по вопросам питьевого водоснабжения». Отмечена необходимость дополнительной проработки положений законопроекта, регулирующих ключевые для отрасли аспекты, касающиеся приоритетного использования технической воды для промышленных и других производств, контроля за рациональным водопользованием, а также создания и деятельности единого научно-практического центра водного хозяйства.

НАУЧНАЯ СТРАТЕГИЯ

Площадкой для координации работы стала XIX Международная научная конференция «Проблемы прогнозирования и государственного регулирования социально-экономического развития».

Участие в мероприятии принял председатель Постоянной комиссии Совета Республики Национального собрания Республики Беларусь по экономике, бюджету и финансам Владимир Пантюхов.

Организатором ежегодного форума выступил Научно-исследовательский экономический институт Министерства экономики Республики Беларусь.

Формат встречи был рассчитан на три дня. В первый день с участием польских коллег рассматривались приоритеты развития регионов в контексте трансграничного сотрудничества с ЕС, во второй день прошло пленарное заседание. По итогам форума участники круглого стола обсудили цели и содержание Национальной стратегии устойчивого развития — 2035.

Мария ДАДАЛКО.

НА ПУТИ РАЗВИТИЯ

Ряд изменений рассмотрели сенаторы на заседании пятой сессии Совета Республики Национального собрания

Заседание прошло под председательством спикера верхней палаты парламента Михаила Мясниковича. Было рассмотрено восемь вопросов. В частности, одобрены проекты законов «О внесении дополнения в Гражданский процессуальный кодекс Республики Беларусь», «О внесении изменений и дополнений в Закон Республики Беларусь «О транспортно-экспедиционной деятельности», «О внесении изменений и дополнений в Закон Республики Беларусь «Об электронном документе и электронной цифровой подписи» и другие.

Фота БелТА.

Одним из первых вопросов, вынесенных для обсуждения, стала ратификация статей соглашения Азиатского банка инфраструктурных инвестиций. Чем интересен для нас этот банк, пояснил **Сергей РАХМАНОВ, председатель Постоянной комиссии Совета Республики Национального собрания Беларуси по международным делам и национальной безопасности.** «Это не рядовое событие — подключение Беларуси к Азиатскому банку инфраструктурных инвестиций, — считает председатель комиссии. — Существующая ныне международная финансовая система устраивает далеко не всех, потому что сейчас доминируют западные страны, несмотря на государства, которые добились серьезных успехов в последнее время и имеют высокий экономический рейтинг. У Китая, например, сейчас вторая экономика в мире, а его доля в международных финансовых структурах меньше тех, чьи экономики отстают от китайской. Инициатива создания Азиатского банка инфраструктурных инвестиций ориентирована, с одной стороны, на поддержку инвестиций в рамках проекта «Один пояс — один путь» и в целом на развитие инфраструктуры в азиатском регионе и за его пределами. А с другой стороны, этот проект является глобальным, поэтому присоединение к нему Беларуси имеет важное значение как для нашей национальной экономики, так и для активизации участия нашей страны в глобальных проектах».

Как отмечает Сергей Рахманов, в этом банке будут доминировать не западные государства — хотя туда подключились практически все развитые страны мира, кроме США и Японии, — а Китай, Индия, Россия. Это дает хорошие возможности нашему государству для реализации проектов, если учитывать серьезные стратегические отношения Беларуси с ними. Условия предоставления средств в рамках деятельности банка соответствуют лучшим мировым стандартам. «Здесь, я думаю, Беларусь будет в высшей степени удовлетворена этим процессом», — резюмировал сенатор.

Виктор СИРЕНКО, председатель Постоянной комиссии Совета Республики Национального собрания Беларуси по образованию, науке, культуре и социальному развитию, прокомментировал изменения, касающиеся закона «Об электронном документе и электронной цифровой подписи». Такой тип подписи уже активно используется. Электронный документооборот также уже внедрен во многие сферы, поэтому основное изменение, которое предлагалось рассмотреть на заседании, касалось совершенствования использования цифровой подписи. Например, чтобы прояснить, что такая подпись привязана к должности и фамилии, поэтому при смене места работы электронная подпись «уходит» вслед за ее владельцем. В целом же эта сфера развивается, чтобы избежать дублирования на бумажном носителе.

Надежда АНИСОВИЧ.

ВСТРЕЧИ

ПОТЕНЦИАЛ ДЛЯ СОТРУДНИЧЕСТВА

Степень парламентского участия в дальнейшем развитии белорусско-израильского сотрудничества обсуждалась на встрече председателя Постоянной комиссии Совета Республики по региональной политике и местному самоуправлению Александра Попкова с депутатом кнессета Государства Израиль Йоэлем Развозовым.

Во время встречи в Совете Республики парламентарии обеих стран пришли к единому мнению, что Беларусь и Израиль имеют большой потенциал для дальнейшего развития взаимовыгодного сотрудничества.

По мнению Александра Попкова, для многих израильтян с белорусскими корнями наша страна может стать привлекательной для вложения инвестиций и активизации торгово-экономических отношений. «150 миллионов долларов белорусско-израильского товарооборота — это крайне мало для наших стран», — подчеркнул парламентарий. В свою очередь белорусским аграриям интересен опыт израильских коллег как в сфере энергосбережения в системе АПК, так и в части переработки отходов сельскохозяйственного производства.

Двукратный вице-чемпион Европы по дзюдо, а ныне депутат израильского парламента Йоэль Развозов приехал в Беларусь не в первый раз. Он с удовлетворением отметил гостеприимство, доброжелательность белорусов, чистоту и порядок в городах и небольших населенных пунктах. Это, по его мнению, способствует увеличению потока туристов в нашу страну, которые уже проявляют большой интерес к II Европейским играм, что пройдут в Беларуси в 2019 году.

По словам израильского парламентария, Беларусь сегодня привлекательна для зарубежных туристов как страна, которая не вызывает опасения с точки зрения нелегальной миграции, — большинство белорусов приезжает в Израиль с туристическими целями. Тем не менее количество отказов во въезде с израильской стороны растет, с начала этого года уже 404, тогда как в 2017-м их было 249. С белорусами, по мнению депутата, необходимо проводить разъяснительную работу о необходимых документах и правилах прохождения израильской границы.

Большие перспективы у белорусско-израильского сотрудничества и в сфере развития оздоровительного туризма в нашу страну. Белорусская сторона готова рассматривать инвестиционные предложения по созданию совместного центра по оздоровлению на базе одной из белорусских областей.

Израиль может стать важнейшим инвестиционным партнером Беларуси в части активизации кооперации наших стран в области IT-технологий.

Расширение торгово-экономических связей, сотрудничество в аграрной отрасли, развитие оздоровительного и агроэкотуризма, возможность реализации программ по обмену специалистами и взаимодействие в области новейших технологий — это не полный перечень перспективных направлений сотрудничества двух стран.

Александр Попков призвал израильтян, имеющих белорусские корни, активно участвовать в реализации проектов по сохранению мест исторической памяти, которых немало на территории нашей страны, и сохранению культурных связей Беларуси и Государства Израиль.

Во встрече также приняла участие заместитель председателя Постоянной комиссии Совета Республики по образованию, науке, культуре и социальному развитию Екатерина Дулова. По итогам беседы в Совете Республики выражена обоюдная заинтересованность в дальнейшем расширении связей по линии парламентов двух стран.

Наталья БИТЕЛЬ.

БИЗНЕСВУМЕН В ГЛУБИНКЕ

Предпринимательская активность женщин — ресурс для развития сферы занятости

О роли прекрасного пола в общественно-политической жизни страны, условиях труда и развитии потенциала сельских жительниц шла речь на выездном круглом столе Белорусского союза женщин.

«Духовный потенциал сельской женщины как фактор укрепления и развития малой родины» — тема встречи, на которой присутствовала **председатель общественной организации, заместитель председателя Совета Республики Марианна ЩЕТКИНА.**

«БСЖ уделяет особое внимание работе с сельскими женщинами, вовлекая их в активную общественную деятельность, приобщая к решению социальных вопросов, направленных на улучшение уровня и качества жизни на селе, — подчеркнула Марианна Щеткина. — Необходимо уделять повышенное внимание малому бизнесу на селе, поддерживать его развитие, а местным властям создавать необходимые условия для развития женского предпринимательства».

Выездное заседание прошло в ОАО «Озерицкий-Агро», расположенном в Смолевичском районе, что на Минщине. Также участницы встречи посетили Прилепский учебно-педагогический комплекс детский сад — средняя школа и молочнотоварную ферму «Задомля».

Мария ДАДАЛКО.

ПАРАДАК ДНЯ

Сенатары працуюць над фарміраваннем крыніц эканамічнага росту

Пра гэта ў інтэрв'ю «Мясцоваму самакіраванню» расказаў старшыня Пастаяннай камісіі Савета Рэспублікі Нацыянальнага сходу Рэспублікі Беларусь па эканоміцы, бюджэце і фінансах Уладзімір ПАНЦЮХОЎ. Размову аб рабоце Камісіі мы пачалі з падзей, якія адбыліся нядаўна.

— Уладзімір Іванавіч, як пяты Форум рэгіёнаў паўплываў на жыццё Магілёўшчыны?

— Сам факт, што форум праходзіў у рэгіёне, — падзея. Мясцовыя жыхары і праз тыдзень хадзяць у прыўзнятым настроі і з задавальненнем згадваюць тыя дні. Я ўпэўнены, што пяты форум атрымаўся найлепшым: па атмасферы, змесце, колькасці і маштабах заключаных здзелак. Кіраўнікі кампаній імкнуліся падпісаць дакументы менавіта на форуме. Пакажальна, што падчас Савета дзелавога супрацоўніцтва на працягу паўгадзіны было падпісана кантрактаў на суму больш за чатырыста мільёнаў долараў. Праўда, гэтаму папярэднічала сур'ёзная і ўдумлівая работа напярэдадні.

Дарэчы, Савет дзелавога супрацоўніцтва прайшоў у рамках форуму ўпершыню. Ён працаваў у дзвюх секцыях: прадстаўнікі ўлады і прадстаўнікі бізнесу. Былі абмеркаваны перш за ўсё пытанні прамысловага супрацоўніцтва, у тым ліку праблемныя.

Хачу падкрэсліць яшчэ адзін важны момант. Спікер Савета Федэрацыі Валянціна Мацвіенка прапанавала наступны форум пачынаць з вынікаў папярэдняга. Сапраўды, варта паглядзець, што адбылося з заключанымі пагадненнямі, як рэалізаваны камерцыйныя кантракты. Раней такая інфармацыя не акумулявалася.

Ад форуму, які адбыўся ў Магілёве, засталося задавальненне. Дзейнічаючы разам, мы маем шанцы пабудаваць годную будучыню. У гэтым уся квінтэсенцыя.

— Раскажыце пра сухі астатак пасля завяршэння работы секцыі «Лічбавая эканоміка: супрацоўніцтва рэгіёнаў, стан і перспектывы».

— Секцыя стала лагічным працягам палітыкі двух прэзідэнтаў. Уладзімір Пуцін падчас прамой лініі ў 2017 годзе сказаў, што без лічбавай эканомікі няма будучыні. Аляксандр Лукашэнка на чацвёртым Форуме рэгіёнаў у Маскве заявіў, што фарміраванне лічбавай эканомікі — адзін з кірункаў стратэгічнага партнёрства Беларусі і Расіі, а кіраўніцтва Беларусі паставіла перад сабой амбіцыйную задачу пабудаваць IT-краіну. Менавіта з гэтай мэтай пазней быў прыняты Дэкрэт № 8. Мы ў Магілёве паспрабавалі знайсці ў сферы лічбавізацыі эканомік пункты судакранання дзвюх краін, зразумець, у чым ёсць рознагалоссе, як яго пераадолець, каб працаваць разам і дынамічна развівацца.

На секцыі прагучала 18 дакладаў — гэта быў пошук шляхоў збліжэння заканадаўства і падыходаў. Выступоўцы пагадзіліся, што кааперацыя беларускіх і расійскіх кампаній на падставе скразных лічбавых працэсаў і развіцця лічбавых актываў павінна стаць галоўным кірункам развіцця Саюзнай дзяржавы. Найбольш перспектыўныя для сумеснага пераводу на «лічбу» сектары эканомікі — прамысловасць, сельская гаспадарка і энергетыка. Для гэтага неабходна гарманізаваць нарматыўную прававую базу, стымуляваць адпаведныя праекты, развіваць трансгранічную прастору даверу ў рамках лічбавага парадку дня ЕАЭС, рыхтаваць кадры. Яшчэ адзін важны кірунак — інфармацыйная бяспека.

Думаю, работа будзе працягнутая. Такое даручэнне майму калегу з Савета Федэрацыі агучыла на пленарным пасяджэнні і Валянціна Мацвіенка, а мне — Міхаіл Мясніковіч.

— Такім чынам, форум завяршыўся — праца працягваецца. У тым ліку і заканатворчая. Дарэчы, якія дакументы ў эканамічнай сферы будуць разгледжаны ў Савеце Рэспублікі на бягучай восеньскай сесіі?

— Традыцыйна ў парадку дня восеньскай сесіі — пакет бюджэтных законапраектаў. Савет Рэспублікі ініцыяваў двухгадовы фармат бюджэтнага планавання з улікам пятага Усебеларускага народнага сходу, таго, што мы выходзім на фініш пяцігодкі і трэба ствараць зачын на больш аддаленую перспектыву.

Кумулятыўны прырост ВУП у бягучай пяцігодцы ацэньваецца ў 10 мільярдаў долараў. Для выканання мэтавай задачы кіраўніка дзяржавы па дасягненні ў 2025 годзе аб'ёму ВУП у 100 мільярдаў долараў за ўсю наступную пяцігодку неабходна будзе прырасці на 35 мільярдаў. Таму ўжо цяпер трэба фарміраваць крыніцы ўстойлівага росту эканомікі і распрацоўваць прыярытэты сацыяльна-эканамічнай палітыкі краіны на 2021—2025 гады.

Трэба паказаць, як будуць размеркаваны бюджэтныя рэсурсы ў 2020 годзе, вызначыць прыярытэты фінансавання ў разрэзе асобных праектаў, «пераналадзіць» існуючыя меры падтрымкі малога і сярэдняга прадпрымальніцтва, экспарцёраў высокатэхналагічнай прадукцыі і інавацыйна актыўных прадпрыемстваў. Гэта стане пэўным сігналам для рэальнага сектара і бізнесу: планаваць бягучую і інвестыцыйную дзейнасць на больш аддаленую перспектыву, а не толькі на чарговы фінансавы год.

Дарэчы, па законапраекце аб бюджэце фонду сацыяльнай абароны асаблівых навацый не плануецца. Адным са шляхоў напаўнення бюджэту фонду мы бачым рост колькасці занятых у эканоміцы, а таксама ўключэнне ў сістэму дзяржаўнага сацыяльнага страхавання самазанятых.

На гэтай сесіі плануецца разгледзець абноўленую рэдакцыю Падатковага кодэкса. У праект уключаны шэраг нашых ініцыятыў: пашырэнне магчымасці выкарыстання інвестыцыйнага выліку па падатку на прыбытак; зніжэнне стаўкі падатку на прыбытак і падаходнага падатку з фізічных асоб у адносінах дывідэндаў у выпадку рэінвеставання ў развіццё вытворчасці; вызваленне новапабудаваных аб'ектаў і зямельных участкаў, на якіх яны размешчаны, ад маёмасных падаткаў у першы год іх эксплуатацыі.

Гэтыя новаўвядзенні будуць стымуляваць інвестыцыйную актыўнасць бізнесу і арыентаваць яго на далейшае развіццё. Яшчэ адзін законапраект, які нам належыць разгледзець, таксама можна аднесці да сферы інвестыцыйнага заканадаўства. Размова пра карэкціроўку закона «Аб прыватызацыі дзяржаўнай маёмасці і пераўтварэнні дзяржаўных унітарных прадпрыемстваў у адкрытыя акцыянерныя таварыствы». Праект закона прадугледжвае гарантыі правоў уласнасці пры добрасумленным набыцці дзяржаўнай маёмасці і выкананні ўмоў прыватызацыі (прынцып незваротнасці прыватызацыі дзяржмаёмасці, які адпавядае сусветнай практыцы).

Наперадзе таксама работа над законапраектамі «Аб падтрымцы малога і сярэдняга прадпрымальніцтва», «Аб эканамічнай неплацежаздольнасці», «Аб гаспадарчых таварыствах», «Аб дзяржаўных арганізацыях...» і іншымі.

Законы моцныя намі, а мы — законамі. Удасканаленне закона — прыкмета нашага часу. Выпраўляй мінулае, кіруй сённяшнім, прадугледжвай будучае... І ўсё атрымаецца!

Вольга МЯДЗВЕДЗЕВА.

КРАСНОАРМЕЙСКАЯ, 9

Производству органической продукции — зеленый свет

Ее экспорт позволит Беларуси дополнительно получить около 1 миллиона долларов

Совет Республики одобрил проект Закона Республики Беларусь «О производстве и обращении органической продукции». Накануне принятия нового законодательства верхней палатой парламента его основные положения обсудила Постоянная комиссия Совета Республики по региональной политике и местному самоуправлению.

Необходимость законодательного урегулирования производства продуктов питания под знаком «органический продукт» назрела в нашей стране давно. С ростом популярности такой продукции у потребителей прилавки белорусских магазинов заполнили различные упаковки с приставками «био», «эко», пометкой «зеленый продукт». А между тем, по данным Министерства сельского хозяйства и продовольствия, в республике в настоящий момент 1,5 тысячи аккредитованных земель для производства так называемой экологически чистой продукции. И всего лишь около 20 наиболее крупных производителей имеет сертификаты, полученные за рубежом, которые дают право на производство органической продукции, включая фермерские, личные подсобные хозяйства и другие организации.

По мнению специалистов, потенциальные возможности развития отечественного производства органической продукции значительно шире. Сегодня Беларусь может получать дополнительно около 1 миллиона долларов от экспорта таких продуктов питания.

Активно применяют технологии производства биопродуктов и некоторые крупные белорусские сельхозпроизводители. Например, агрокомбинат «Снов» с введением в действие биогазовой установки регулярно вносит на поля порядка 50—60 тысяч тонн биогумуса и тем самым снижает химическую нагрузку на почвенную биофлору.

По мнению **председателя Постоянной комиссии Совета Республики по региональной политике и местному самоуправлению Александра ПОПКОВА,** принятие Закона Республики Беларусь «О производстве и обращении органической продукции» своевременно и необходимо. Новое законодательство дает «зеленый свет» для производства так называемой органической продукции всем, кто желает этим заниматься, да и потребители будут уверены, что приобретают продукт, качество которого подтверждено сертификатом. Однако, по мнению парламентария, к этому вопросу необходимо подходить разумно и взвешенно. Не стоит вводить в заблуждение население насчет того, что продукты питания с приставкой «био» будут производиться массово чуть ли не во всех хозяйствах. Необходимо учитывать особенности производства такой продукции на территории Беларуси: низкий уровень плодородия почв, природно-климатические условия, которые не позволяют получать высокие урожаи без внесения удобрений. В то же время закон «О производстве и обращении органической продукции» будет содействовать занятости сельского населения и созданию фермерских хозяйств по производству экологически чистых продуктов питания.

Принятым законодательством определено понятие органического производства, а также требования к производству и сертификации органической продукции. Планируется, что с принятием закона «О производстве и обращении органической продукции» Беларусь сможет вступить в Международную федерацию экологического сельскохозяйственного движения (IFOAM), что позволит нашим производителям иметь выход на рынки стран Европейского союза.

Наталья БИТЕЛЬ.

Развіваць бізнес на мясцовай сыравіне

Ганцавічы — горад з насельніцтвам крыху менш за 14 тысяч чалавек — знаходзіцца ў глыбіні беларускага Палесся. Гараджане — гэта ў асноўным выхадцы з навакольных вёсак, дзе захаваліся багатыя народныя традыцыі. І галоўнымі праблемамі як райцэнтра, так і раёна ў цэлым становіцца недахоп рабочых месцаў, а таксама магчымасці атрымліваць годную зарплату. Таму нярэдка самыя маладыя і працаздольныя выязджаюць на заробкі ў суседнія краіны. Як ілюстрацыя сказанаму вышэй — звесткі з сайта Нацыянальнага кадастравага агенцтва: сёлета трохпакаёвая кватэра ў райцэнтры была прададзеная за 10 тысяч рублёў.

На выязным пасяджэнні Брэсцкага абласнога выканаўчага камітэта ў Ганцавічах былі агучаны такія факты сацыяльна-эканамічнага становішча раёна: з 27 тысяч яго насельніцтва менш за 10 тысяч чалавек з'яўляюцца эканамічна актыўнымі. А са 170 тысяч гектараў тэрыторыі раёна толькі 20 тысяч гектараў з'яўляецца ворыўнай зямлёй. Таму стандартныя падыходы па вядзенні эканомікі тут непрымальныя — была зробленая высновa.

На пасяджэнні выканкама быў прадстаўлены праект стратэгіі развіцця раёна да 2025 года. **Намеснік старшыні Ганцавіцкага райвыканкама па эканоміцы Артур ГРЫГАРАН** расказаў карэспандэнту «МС», што ўпор зроблены на развіццё сельскай гаспадаркі раёна. У прыватнасці, стратэгія доўгатэрміновага развіцця раёна прадугледжвае развіццё мясной жывёлагадоўлі. У рэгіёне плануецца пабудаваць чатыры малочнатаварныя фермы на 750 галоў — у сельгаспрадпрыемствах «Хатынічы», «Люсіна Агра», «Дубнякі», «Беразавец». Дзеля стварэння больш камфортных умоў для фермераў у сельгаскагаспадарчы зварот плануецца прыцягнуць 680 гектараў зямлі.

Вялікую ролю ў эканоміцы раёна адыгрывае лясная галіна. Работа па забеспячэнні глыбокай перапрацоўкі драўніны выглядае найбольш перспектыўнай. На пасяджэнні прагучала прапанова вывучыць рынак папулярных у насельніцтва каркасных дамоў з бруса, якія сёння экспартуюцца з Расіі.

Ёсць і канкрэтныя зрухі ў развіцці лесаперапрацоўкі прадстаўнікамі малога і сярэдняга бізнесу. Адна прыватная фірма ўжо падала заяўку на атрыманне ўчастка зямлі для размяшчэння прадпрыемства па вытворчасці паліўных гранул. Гэта будзе беларуска-польскае прадпрыемства з прыцягненнем замежных інвестыцый.

Яшчэ, па словах суразмоўніка, Ганцавіцкі хлебазавод плануе стварыць інавацыйную вытворчасць экструзійнай прадукцыі — харчовых пілет. На гэта прадпрыемства выдаткоўвае 1,5 мільёна долараў уласных сродкаў. Яшчэ 370 тысяч мясцовыя хлебапёкі плануюць накіраваць на абсталяванне для вырабу папкорну. Праектныя работы па стварэнні адпаведнай інфраструктуры на прадпрыемстве ўжо вядуцца.

Завод «Модуль» таксама збіраецца пашырыць свой асартымент за кошт мадэрнізацыі вытворчасці пад стварэнне новых відаў прадукцыі. А райвыканкам заклапочаны пошукамі інвестара для будаўніцтва завода па перапрацоўцы малака магутнасцю да 200 тон у год. Яшчэ адной задачай вызначана развіццё аграэкатурызму.

Да разгляду аблвыканкама быў прадстаўлены праект праграмы развіцця раёна. Паводле слоў Артура Грыгарана, зараз ідзе яе канчатковая дапрацоўка з улікам прапаноў і заўваг, выказаных падчас абмеркавання. Выніковы варыянт будзе зацверджаны на сесіі раённага Савета ў лістападзе.

У пасяджэнні аблвыканкама, якое адбылося ў канцы верасня, прымаў удзел **старшыня Савета Рэспублікі Нацыянальнага сходу Міхаіл МЯСНІКОВІЧ.** Ён выказаўся аб неабходнасці крокаў, якія дадуць некаторыя прэферэнцыі, накіраваныя на аздараўленне сітуацыі ў раёне. На думку спікера верхняй палаты, мікраарганізацыі, якія будуць уключаныя ў праграму развіцця, неабходна вызваліць ад праверак на пэўны перыяд. А тым прадстаўнікам малога і сярэдняга бізнесу, якія будуць адкрываць прадпрыемствы для работы на мясцовай сыравіне, неабходна забяспечыць спрошчаны доступ да рэсурсаў, а таксама прадугледзець для іх падатковыя паслабленні.

Святлана ЯСКЕВІЧ.

ВЯЛІКІ ПАТЭНЦЫЯЛ

Беларусь па праве можна лічыць краінай малых гарадоў. Амаль у 80 % населеных пунктаў нашай краіны пражываюць да 20 тысяч чалавек. Гарадоў, якія прылічаны да сярэдніх — з насельніцтвам ад 20 да 100 тысяч жыхароў, — прыкладна два дзясяткі. Але менавіта гэткія населеныя пункты прадстаўляюць асаблівую значнасць для эканомікі краіны па мностве прычын.

Па-першае, яны з'яўляюцца цэнтрамі абслугоўвання для шматлікіх вёсак краіны, па-другое — у іх традыцыйна размешчана мясцовая аграрная і аграрна-прамысловая вытворчасць. Акрамя таго, малыя гарады — гэта свайго роду «буферныя» зоны паміж буйнымі ўрбанізаванымі цэнтрамі і прыроднымі комплексамі (запаведнікамі, заказнікамі). Усё гэта пацвярджае, што гарманічнае развіццё краіны магчыма толькі з паступовым ростам патэнцыялу не толькі цэнтраў, але і невялікіх гарадоў.

Формула паспяховага развіцця малых і сярэдніх рэгіёнаў ужо атрымала азначэнне для ўсіх сваіх складнікаў. Адзін з іх — асаблівыя падатковыя ўмовы для вытворчасці, размешчанай у малых населеных пунктах. Эканоміка невялікіх гарадоў менш грунтуецца на сферы паслуг, таму асноўнай галіной з'яўляецца развіццё прамысловасці.

З прыходам бізнесу ў рэгіёны супольна вырашаецца самая важная праблема — рабочыя месцы. «Вось гэта той шлях, калі мы на месцах у невялікіх населеных пунктах, раённых цэнтрах будзем ствараць сучасныя перапрацоўчыя, прамысловыя прадпрыемствы, — адзначыў Прэзідэнт Беларусі падчас рабочай паездкі ў Слуцк на пачатку гэтага года. — Сама абстаноўка і магчымасць атрымаць добрую работу будуць садзейнічаць прызямленню людзей на месцы».

Пра тое, што развіццё сярэдніх гарадоў — адно з ключавых пытанняў парадку дня ўрада, сказала **кіраўнік Адміністрацыі Прэзідэнта Наталля КАЧАНАВА.**

«Была праведзена вялікая работа па развіцці аграгарадкоў, абласных цэнтраў, цяпер ставіцца задача заняцца сярэднімі гарадамі, дзе пражывае больш за 50—80 тысяч чалавек. Трэба паглядзець, як яны развіваюцца, жывуць і працуюць, таму што пераразмеркаванне працоўных рэсурсаў вельмі важнае ў нашай краіне, — заўважыла Наталля Качанава, прадстаўляючы новае кіраўніцтва ўрада ў жніўні. — Трэба выканаць пастаўленыя Прэзідэнтам задачы, каб развіваліся ўсе рэгіёны. Нельга думаць пра тое, што толькі ў Мінск людзі прыедуць і будуць працаваць. Павінны быць высокаэфектыўныя прадпрыемствы ў кожным горадзе і раёне, каб людзі разумелі, што ў іх ёсць работа».

Яшчэ адзін «х» у формуле — гэта інвестыцыі. Напрыклад, у Віцебскай вобласці падрыхтавана спецыяльная праграма, якая прадугледжвае рэалізацыю інвестыцыйных праектаў у кожным раёне на агульную суму каля 6,5 мільярда рублёў. «У вобласці каля 21 тысячы чалавек, не занятых у эканоміцы. Прыкладна палову — 10 тысяч — мы зможам працаўладкаваць пры рэалізацыі гэтых праектаў. Мы вызначылі для сябе цэнтры эканамічнага росту», — расказаў **губернатар Віцебскай вобласці Мікалай ШАРСНЁЎ** падчас

МАЗЫРШЧЫНА МАЛАДЗЕЕ І ПРЫРАСТАЕ

Мазырскі раён — адзін з самых буйных у Гомельскай вобласці. Не толькі па плошчы — яна складае 160 тысяч гектараў, але і па наяўнасці горадаўтваральных прадпрыемстваў, якія вызначаюць узровень развіцця рэгіёна ўвогуле і дабрабыту кожнага са 133 тысяч яго жыхароў у прыватнасці.

Старшыня Гомельскага абласнога Савета дэпутатаў Кацярына ЗЕНКЕВІЧ, дырэктар дзяржаўнай доследнай лесагаспадарчай установы «Мазырскі доследны лясгас» Андрэй МАРАЧКОЎСКІ і старшыня Мазырскага райвыканкама Алена ПАЎЛЕЧКА на тэрыторыі Міхалкаўскага лясніцтва.

Усе прадпрыемствы вядомыя не толькі на Гомельшчыне, але і ў краіне. Сваімі поспехамі ў эканоміцы, сельскай гаспадарцы, будаўніцтве, грамадскім і культурным жыцці Мазыршчына спрыяе павышэнню аўтарытэту ўсёй краіны. Мазырскі раён уваходзіць у тройку самых буйных прамысловых цэнтраў вобласці. Тут дзейнічаюць 24 прадпрыемствы, якія прадстаўляюць практычна ўсе галіны народнай гаспадаркі: нафтаперапрацоўку, вытворчасць малочных і мясных прадуктаў, солі, машын і абсталявання, кабеляў, швейных вырабаў... Можа, таму жыхары гэтага паўднёвага палескага раёна не шукаюць цяплейшых мясцін пад сонцам? **Старшыня райвыканкама Алена ПАЎЛЕЧКА** нагадвае, што Мазыршчына на вачах маладзее і прырастае:

— Калі раней сярэдні ўзрост складаў 38 гадоў, сёння гэта 32 гады. Калі пяць гадоў таму вясковае насельніцтва ў нас складала крыху больш за 19 тысяч, то сёння гэта амаль 21 тысяча. Акрамя таго, яшчэ 10 гадоў таму былі прыняты меры, каб наша сельская моладзь не ад'язджала ў горад, каб заставалася працаваць там, дзе нарадзілася. Для гэтага былі створаны адпаведныя ўмовы на тэрыторыі сельскіх населеных пунктаў. Мы, дзякуючы ўстойлівай рабоце сельскагаспадарчых арганізацый, пачалі будаваць не толькі дамы сядзібнага тыпу, але і шматкватэрныя. Для моладзі гэта вельмі зручна і камфортна. Мы не закрылі ні адну школу на вёсцы. Наадварот, зрабілі там вельмі добрыя ўмовы для навучання. Доля паступленняў падатковых плацяжоў у раённы бюджэт ад малога і сярэдняга бізнесу складае каля 20 %. Бізнес на Мазыршчыне развіваецца перш за ўсё ў межах горада, прыгарада і ў прамысловай зоне. Палёгкі, прынятыя дзяржавай для яго вядзення, былі вельмі дарэчы. Ну і, канешне, дастойная заработная плата. У сельскай гаспадарцы Мазыршчыны сярэдні заробак складае 982 рублі. У цэлым па раёне 1022 рублі мы ўжо мелі ў верасні.

Адно з прадпрыемстваў, дзе рэнтабельнасць сёння складае 41 %, — Мазырскі доследны лясгас. Яго падчас семінара наведалі дэпутаты Гомельскага абласнога Савета дэпутатаў і старшыні Саветаў раённага ўзроўню. Тут у будынках лясніцтваў створаны ўсе ўмовы не толькі для работы, але і для адпачынку супрацоўнікаў, чыю штодзённую працу зусім нельга назваць лёгкай і чыстай. Новыя лініі па перапрацоўцы драўніны далі магчымасць стварыць рабочыя месцы, працаваць на экспарт і даць людзям годны заробак.

На тэрыторыі чатырох сельскіх Саветаў (трох — у Мазырскім раёне і адным — у Нараўлянскім) размешчаны землі саўгаса-камбіната «Зара». Сёння гэта шматпрофільнае прадпрыемства добра вядома спажыўцу па канчатковым прадукце найвышэйшай якасці: малако, яйкі, свініна і мяса птушкі, а таксама вырабы з іх можна купіць у фірменных крамах на тэрыторыі ўсёй Гомельскай вобласці. Кіраўніцтва прадпрыемства, дарэчы, змагло ўцягнуць у абарот больш за 30 будынкаў, якія раней не выкарыстоўваліся.

Не саступае гарадскому наладжаны быт больш чым тысячы жыхароў аддаленага ад райцэнтра аграгарадка з развітой інфраструктурай. Сёння «Зара» з'яўляецца шэфам і спонсарам вельмі многіх арганізацый сацыяльнай сферы. У мясцовай школе гавораць, што выпускнікі, калі і адпраўляюцца вучыцца ў іншыя мясціны, практычна ўсе вяртаюцца на малую радзіму, дзе жыць куды больш зручна, чым у любым горадзе. Тут ёсць усё — нават корт для заняткаў вялікім тэнісам. Большасць мясцовых школьнікаў плануюць, як і іх бацькі, працаваць у роднай гаспадарцы. І гэта не дзіўна: сярэдні заробак тут каля 1300 рублёў.

— У прыярытэтах — патрэбы вяскоўцаў, — гаворыць **кіраўнік КСУП «Зара» Алег СЛІНЬКО.** — Напрыклад, вясной у Рудні Міхалкаўскай адкрыўся пабудаваны галоўным чынам на сродкі гаспадаркі новы храм.

Аграгарадок Міхалкаўская Рудня даўно з'яўляецца сапраўдным узорам квітнеючага сельскага населенага пункта. Тут назаўжды і з задавальненнем застаюцца маладыя сем'і і затрымліваюцца маладыя спецыялісты. Некаторыя называюць населены пункт вёскай будучыні, у якой хочацца працаваць і жыць. **Старшыня Мазырскага раённага Савета дэпутатаў Валянціна НАЗАРАНКА** адзначае, што ў Год малой радзімы кожны жыхар павінен адчуваць адказнасць за свой родны населены пункт і імкнуцца яго ўпрыгожыць:

— Мы ў раёне пастаянна праводзім дні сельсаветаў, што стымулюе кіраўнікоў раённых службаў вырашаць праблемныя пытанні на іх тэрыторыі. Пры падрыхтоўцы да іх ва ўсіх населеных пунктах праводзіцца вялікая работа па добраўпарадкаванні. Канешне, тыя прадпрыемствы, якія знаходзяцца на тэрыторыі сельсаветаў, убаку ад яе не застаюцца. Сумесная работа прыносіць плённыя вынікі.

— Цяпер вельмі актуальныя інавацыйныя падыходы, — гаворыць **старшыня Гомельскага абласнога Савета дэпутатаў Кацярына ЗЕНКЕВІЧ.** — Гэта маё дачыненне і да работы Саветаў. Таму мы рэгулярна праводзім выязныя сустрэчы, пільна вывучаем досвед калег на месцах, дзелімся сваім. Рэзервы для павышэння эфектыўнасці нашай работы ёсць не толькі ва ўзмацненні ўзаемадзеяння Саветаў з уладай, але і ў ступені ўзаемадзеяння паміж Саветамі розных узроўняў. Увесь напрацаваны досвед павінен шырока распаўсюджвацца.

Ірына АСТАШКЕВІЧ.

Наш фармат

Фальклор пад караоке

Этнограф Ларыса МЯТЛЕЎСКАЯ і даследчык беларускага народнага танца Сяргей ВЫСКВАРКА станyць вядучымі новага фальклорнага праекта «Спявае Беларусь», які стартуе ў тэлевізійным эфіры ў лістападзе.

Здымачная група праграмы плануе наведаць розныя куткі краіны, ад паўночных раёнаў Віцебшчыны да памежных вёсак гомельскага Палесся, каб стварыць своеасаблівую «песенную карту Беларусі». Вядучыя разам з мясцовымі фальклорнымі калектывамі не толькі вывучаць старадаўнія беларускія песні, але і расшыфруюць іх для шырокай аўдыторыі з дапамогай караоке-цітраў. А вядомы фалькларыст Іван Крук дапоўніць спевы займальнымі гісторыямі пра важныя сімвалы вясковага жыцця і звязаныя з імі прыкметы і традыцыі: раскажа, напрыклад, што такое чырвоны кут, ад чаго абараняе падкова ў хаце і дзе павінен стаяць стол...

Першы выпуск праекта ўжо зняты — яго ўдзельнікамі сталі артысты фальклорнага калектыву «Калыханка» з гарадскога пасёлка Міханавічы Мінскага раёна.

Вікторыя ЦЕЛЯШУК.

Фота прэс-службы Белтэлерадыёкампаніі.

ШАШКІ («ЗВЯЗДА»)

Выпуск № 74

З 11 да 17 кастрычніка ў Мінску прайшлі чэмпіянаты Рэспублікі Беларусь (1-я ліга) сярод мужчын і жанчын. У мужчынскім турніры 28 удзельнікаў, сярод якіх 6 майстроў спорту і міжнародны гросмайстар па шашках-64 Яўген Кандрачэнка змагаліся за пяць пуцёвак, якія даюць права на будучы год згуляць у вышэйшай лізе чэмпіянату краіны. Іх уладальнікамі сталі мінскія майстры Андрэй Моўчан, Юрый Цымановіч, Дзмітрый Немец — ва ўсіх па 13 ачкоў; чэмпіёнка Беларусі сярод жанчын Яна Якубовіч і кандыдат у майстры з Жодзіна Сцяпан Дарашэнка — у абодвух па 12 ачкоў. У жаночым турніры за пяць запаветных пуцёвак змагалася 21 шашыстка. Перамагла майстар Паліна Петрусёва — 13 ачкоў. Яшчэ чатыры спартсменкі набралі па 12 ачкоў — кандыдат у майстры Вікторыя Нікалаева, першаразрадніца Вікторыя Белая (Віцебск), кандыдаты ў майстры Дар'я Нікіфарава і Марыя Часнакова (усе — Мінск).

У Ленінскім раёне г. Мінска прайшло першынство раёна па рускіх шашках, прызёрамі сталі: 1. Касцян В., 2. Гурэцкі В., 3. Супрунюк С.

Паглядзіце прыклады гульні ўдзельнікаў спаборніцтваў.

№ 70 Г. Барышава — К. Кудравец

Белыя простыя шашкі: 24, 25, 28, 29, 31, 32, 33, 37, 38, 39 (10).

Чорныя простыя шашкі: 9, 10, 12, 13, 14, 15, 16, 18, 21, 26 (10).

1. 2823? Памылка, выйгравала 1.3127, і ў чорных няма карысных ходаў на 1 ... 1217 вартая камбінацыя 2520, 2419, 2920, 2822, 3304+

№ 71 С. Астапаў — Д. Немец

Белыя простыя шашкі: 26, 29, 32, 33, 34, 35, 36, 39, 40, 41, 43, 44, 47, 48, 49, 50 (16).

Чорныя простыя шашкі: 2, 3, 4, 5, 6, 7, 8, 9, 12, 15, 16, 18, 19, 20, 22, 24 (16).

Чорныя з дапамогай камбінацыі праніклі на дамачнае поле 46. Пакажыце камбінацыю.

Для самастойнага рашэння ў шашкі-64 прапануюцца камбінацыі, складзеныя вядучым аддзела.

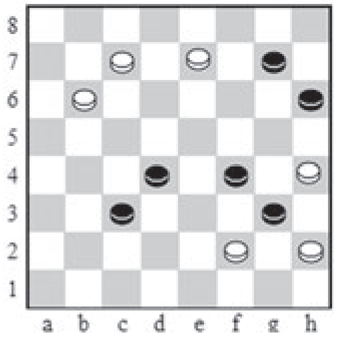

№ 72

Белыя простыя шашкі: b6, c7, e7, f2, h2, h4 (6).

Чорныя простыя шашкі: c3, d4, f4, g3, g7, h6 (6).

№ 73

Белыя простыя шашкі: d2, f4, g1, g5, h2 (5).

Чорныя простыя шашкі: b2, b6, d4 (3).

Ва ўсіх пазіцыях белыя пачынаюць і выйграюць.

Прозвішчы чытачоў, якія дашлюць правільныя адказы, будуць апублікаваныя.

Праверце свае рашэнні: Выпуск № 73 ад 12.10.2018.

№ 67 b2, e3, c5, g3, h8+.

№ 68 1.2419 14x45 2.5044 15x24 3.4440 45x34 4.4238+.

№ 69 1.3227 21x43 2.3430 15x33 3.48x06+.

Дакладныя адказы даслалі В. Дударэвіч (в. Новая Мыш Баранавіцкага раёна), Ф. Карпей (Мядзел), У. Статкевіч (п. Зялёны Бор Івацэвіцкага раёна), У. Панько (Камянец), І. Ананіч (Гродна), А. Шурпін (Івянец), В. Ваўчкоў (Маладзечна), П. і В. Шульгі, А. Ліцьвінаў (усе — Мінск), В. Таўкачоў (Клімавіцкі раён), В. Бандарык (Мінскі раён).

Пішыце на адрас: газета «Звязда», вул. Б. Хмяльніцкага, 10А, 220013, г. Мінск, e-mail: info@zviazda.by або vorush@yandex.ru

Віталь ВАРУШЫЛА, майстар спорту.

ТЭЛЕТЫДЗЕНЬ

Сядзі і глядзі

ЦІКАВІНКІ СУПРАЦЬ МАРКОТЫ

«Дзесяць фатаграфій» «Беларусь 3», з 29 кастрычніка

Нечаканыя фотаздымкі людзей, чые імёны ва ўсіх на слыху, — гэта акцёры і рэжысёры, спартсмены і трэнеры, папулярныя эстрадныя артысты — адкрыюць невядомыя эпізоды з жыцця герояў. Напрыклад, актрыса Наталля Белахвосцікава ўспомніць пра тайнае прызнанне Алена Дэлона, а Аляксандр Міхайлаў раскажа, што ў дзяцінстве крадком еў зубную пасту, а аднойчы падчас здымак ледзь не загінуў з-за гальштука... Акрамя таго, вядучы праграмы Аляксандр Стрыжэнаў рыхтуе для кожнага госця сюрпрыз: рэбус, складзены з карцінак, кожная з якіх абазначае асобную цікавую гісторыю.

«Каралева прыгажосці» «Беларусь 1», з 29 кастрычніка

Характство вясковай дзяўчыны Кацярыны Пановай дазволіла ёй не проста хутка прабіцца з далёкай правінцыі ў цэнтральны сталічны Дом мод, але і стаць тварам савецкай моды 60-х гадоў і першай манекеншчыцай, якую прызналі на Захадзе, называючы ў тым ліку «нацыянальным здабыткам СССР». Але мала хто ведае, што за вонкавай казкай пра Папялушку схаваныя зайздрасць і інтрыгі, бацькоўская нелюбоў і выпрабаванне славай...

«Танкі» TV1000Ru, 30 кастрычніка — 4 лістапада

Нягледзячы на ваенную тэму, гэта не гістарычная драма, а хутчэй лёгкае прыгодніцкае кіно з элементамі комікса. Канструктар Міхаіл Кошкін на парозе вайны з Германіяй распрацоўвае прататып інавацыйнага танка Т-34 і, каб даказаць бездакорнасць баявой машыны, разам з аднадумцамі выпраўляецца на ўзорах тэхнікі ў Маскву. Аднак хутка высвятляецца, што бездарожжа — найменшая з праблем на шляху, і выпрабоўваць танкі давядзецца ў баявых умовах...

«Містар Фелічыта» «Кінакамедыя», 3 лістапада

Лянота нарадзілася раней за італьянца Марціна, які любіць ляжаць на канапе і разважаць пра тленнасць існага. Але каб сабраць грошы на аперацыю для сястры, ён вымушаны ўстаць і ісці працаваць — памочнікам да вядомага псіхолага. Падчас ад'езду доктара Марціна выдае сябе за яго і напачатку зарабляе неблагія грошы, пакуль не сутыкаецца з сапраўды сур'ёзным выпадкам.

«Вёска. LIVE» СТБ, з 4 лістапада

Гераіня новага рэаліці-шоу ўласнай вытворчасці тэлеканала — модная гараджанка, вакалістка гурта «Лас Вегас» Лізавета Палішчук, якая нічога не ведае пра вясковыя будні, але вымушана акунуцца ў іх. Кампанію ёй складзе Ула-дзімір Субат, які, наадварот, глыбока ведае побыт сельчан і будзе з гумарам каментаваць экспромты, якія адбываюцца ў кадры. У 12 выпусках праекта гледачы ўбачаць, як гарадская прыгажуня паспрабуе асвоіцца на ферме і палетках і навучыцца саліць гуркі, стрыгчы авечку, даіць казу...

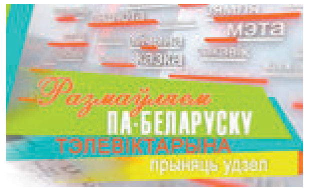

Разынкі на абрусе ў альтанцы

Штотыдзень у эфіры тэлеканала «Беларусь 3» тэлевіктарына «Размаўляем па-беларуску». Для таго каб стаць яе ўдзельнікамі, неабходна зайсці на сайт tvrgomel.by або 3belarus.by і праз банер «Размаўляем па-беларуску» запоўніць заяўку на каманду з трох чалавек. Ну, а праверыць сваё веданне роднай мовы пасля таго, як праграма выйшла ў эфір, можна з дапамогай «Звязды». Ці ведалі вы, што:

абру́с — тэкстыльны выраб, якім засцілаюць стол;

пачва́ра — казачная, жудасная істота;

мармыта́ць — гаварыць невыразна;

грэ́баваць — выражаць агіду да чаго-небудзь;

разы́нкі — сушаныя ягады вінаграду;

альта́нка — летняя пабудова для адпачынку;

задаваць тон — паказваць прыклад у чым-небудзь, станавіцца ўзорам для іншых. Беларускія адпаведнікі: *весці рэй, правіць баль, трымаць лейцы.* Руская: *делать погоду, играть первую скрипку;*

на жабін скок — 1) вельмі мала; 2) вельмі малы (па дажыні, плошчы). Беларусы яшчэ скажуць: *з камароў нос, з макава зерне.* Руская: *курам на смех, капля в море.*

Паўторы выпускаў тэлевіктарыны — у ранішнім эфіры «Беларусь-3» кожную суботу.

Ірына АСТАШКЕВІЧ.

Беларусь 1

6.00, 7.20, 8.15 «Добрай раніцы, Беларусь!»
7.00, 8.00 (з сурдаперакладам), **9.00, 12.00, 13.00, 15.00, 17.00, 19.00, 0.35** Навіны.
7.05, 8.05 Навіны эканомікі.
7.10, 8.10, 18.15, 0.15 «Зона Х» (16+).
9.10 «Галоўны эфір».
10.20, 12.10, 18.35, 19.20 Серыял «Каралева прыгажосці» (12+).
12.45, 13.05, 14.35, 15.25 Меладрама «Грамадзянка Кацярына» (12+).
15.15, 18.00 Навіны рэгіёна.
17.05 «Беларуская часінка».
21.00 «Панарама».
21.50 Дак. фільм.
22.20 Серыял «След» (16+).
23.55 «Арэна».
0.55 «Дзень спорту».

Беларусь 2

7.00 «Тэлераніца» (12+).
9.00, 18.30 «Тэлебарометр».
9.05, 20.05 Серыял «Зразумець. Дараваць» (16+).
9.40 «Капейка ў капейку» (12+).
10.15 «Вяселле ўслепую» (16+).
11.55 М/с «Чып і Дэйл спяшаюцца на дапамогу» (0+).
12.45 Анімацыйны фільм «Вольт» (12+).
14.20 Камедыя «Жахі» (12+).
16.15 Трылер «Ілюзія падману-2» (12+).
19.15 «Суперлато».
20.40, 22.05 «Тата папаў» (16+).
22.00 КЕНО.
23.00 «Хадзі сюды і танцуй».
23.05 «Сыграй мяне, калі зможаш» (12+).
23.45 Серыял «Цэнтральная бальніца» (16+).

Беларусь 3

7.00 «Дабраранак».
7.35 «Беларуская кухня». Свіное калена па-аўцюкоўску.
8.05, 12.00, 19.55 Навіны культуры.
8.25, 12.20 «Гэты дзень».
8.30 «Нацыянальны хіт-парад».
9.25, 19.15 «Дзесяць фатаграфій». Тамара Сёміна (12+).
10.05 «Навукаманія» (6+).
10.30, 14.40 «Авіяносныя караблі Савецкага Саюза». Дак. фільм (12+).
11.10 «Майстры і куміры». Кампазітар Дзмітрый Даўгалёў.
12.30 «Беларусы». Андрэй Мартынюк.
12.55 «Наперад у мінулае».
13.20, 21.05 «Сямнаццаць імгненняў вясны». Маст. фільм (12+).
15.20, 22.20 «Утаймавальніца тыграў». Камедыя (12+).
17.05 «Люблю і памятаю». Народны артыст СССР Мікалай Яроменка.
17.50 «Белы праклён». Маст. фільм (12+).
20.15 «Майстэрня. Гісторыя аднаго мастака». Ільля Спрынджук.
20.40 «Калыханка» (0+).

Беларусь 5

7.10 Футбол. Беларусбанк — чэмпіянат Беларусі. «Дынама-Мінск» — «Дынама» (Брэст).
9.00 Вынікі тыдня.
9.40 Барацьба. Чэмпіянат свету. Фіналы.
11.45 Вялікі спорт.
12.25 Бокс. Сусветная суперсерыя. 1/4 фіналу. І. Баранчык (Беларусь) — Э. Ійгіт (Швецыя).
14.30 Тэніс. WTA. Выніковы турнір. Сінгапур. Фінал.
16.30 Футбол. Чэмпіянат Англіі. «Бернлі» — «Чэлсі».
18.25 Час футбола.
19.10 Авертайм. КХЛ.
19.25 Хакей. КХЛ. «Дынама-Мінск» — «Амур» (Хабараўск). (У перапынках — Авертайм. КХЛ.)
21.55 Футбол. Чэмпіянат Англіі. Агляд тура.
22.55 Футбол. Чэмпіянат Англіі. «Тотэнхэм» — «Манчэстэр Сіці». (У перапынку — Спорт-цэнтр.)

АНТ

6.00, 6.30, 7.00 (з субцітрамі), **7.30, 8.00** (з субцітрамі), **8.30, 9.00** (з субцітрамі), **11.00, 13.00, 16.00, 18.00** (з субцітрамі), **20.30** Нашы навіны.
6.10, 7.10, 8.10 «Наша раніца».
9.10 «Контуры».
10.00 «Жыць здорава!» (16+).
11.10 «Кантрольная закупка» (12+).
11.50 «Модны прыгавор» (12+).
13.10 Серыял «Краіна 03» (16+).
15.00 «Давай пажэнімся!» (16+).
16.20, 0.15 «Мужчынскае/Жаночае» (16+).
17.30, 18.20 «На самай справе» (16+).
18.55 «Удача ў прыдачу!» Дзённік (12+).
19.00 «Няхай гавораць» (16+).
20.00 «Час».
21.10 Серыял «Мажор» (16+).
22.15 Серыял «Бяссонніца» (16+).
23.15 Ток-шоу «Наша жыццё».
1.20 «Нашы навіны». Галоўнае за дзень.

СТБ

5.30 «Вялікі горад».
6.00, 7.30, 10.30, 13.30, 16.30, 19.30, 22.30 Навіны «24 гадзіны».
6.10, 20.15 «Міншчына».
6.20, 7.45 «Раніца. Студыя добрага настрою» (6+).
9.05 «Скардзіцца дазваляецца».
9.25 «Тыдзень».
10.40 Дакументальны спецпраект (16+).
12.20 «Вадзіць па-руску» (16+).
12.40, 23.55 «Самыя шакіруючыя гіпотэзы» (16+).
13.45 «Сакрэтныя тэрыторыі» (16+).
14.45 «Ежа багоў» (16+).
15.45, 16.50 «Катоўскі». Серыял (16+).
19.55, 23.00 «СТБ-спорт».
20.05 «Сталічныя падрабязнасці».
20.25 «Белыя ваўкі». Серыял (16+).
22.05 «Глядзець усім!» (16+).
23.05 «Загадкі чалавецтва» (16+).
0.40 «Мінтранс» (16+).
1.15 «Самая карысная праграма» (16+).

МІР

6.00, 10.10, 5.40 Серыял «Адліга» (16+).
10.00, 13.00, 16.00, 19.00, 0.00 Навіны (бягучы радок).
13.15 «Зала суда. Бітва за грошы» (16+).
14.00 «Справы сямейныя. Бітва за будучыню» (16+).
15.00 «Справы сямейныя. Новыя гісторыі» (16+).
16.15, 1.15 «Гульня ў кіно» (12+).
17.10 Серыял «Вяртанне Мухтара-2» (16+).
19.25, 3.40 Серыял «Агент асобага прызначэння» (16+).
21.30 Маст. фільм «Першы эшалон» (12+).
0.10 Дак. фільм «Школа жыцця: камсамол» (16+).
2.00 Маст. фільм «Аперацыя «Тушонка» (12+).
4.25 «Наша кіно. Гісторыя вялікага кахання» (12+).
5.10 «Культ/Турызм» (16+).

РТР—Беларусь

7.00 «Раніца Расіі».
10.55 Надвор'е на тыдзень.
11.00, 14.00, 20.00 Весткі.
11.25 «Пра самае галоўнае». Ток-шоу (12+).
12.30, 14.35 Маст. фільм «Ты маё свята» (12+).
13.35 «Наша справа» (16+).
13.50, 16.50, 19.50, 23.00 Навіны — Беларусь.
15.35 «60 хвілін». Ток-шоу.
17.00 Весткі. Мясцовы час.
17.25 «Лёс чалавека» (12+).
18.30 «Андрэй Малахаў. Прамы эфір» (16+).
20.40 Серыял «У чужым краі» (12+).
23.10 Серыял «Марозава» (12+).
0.50 «Вечар з Уладзімірам Салаўёвым».

НТБ—Беларусь

5.55 «Астрапрагноз».
6.00, 7.00, 8.00, 10.00, 13.00, 16.00, 19.00, 23.45 Сёння.
6.10 «Мальцава» (12+).
7.10 «Дзелавая раніца НТБ» (12+).
7.55, 8.05 Серыял «Вяртанне Мухтара» (16+).
9.40 «За гранню» (16+).
10.20 «Чакай мяне» (12+).
11.15 Серыял «Масква. Тры вакзалы» (16+).
13.25, 18.30 Агляд. Надзвычайнае здарэнне.
14.05 «Крутая гісторыя» (12+).
15.00 «Новыя рускія сенсацыі» (16+).
16.35 «Ты не паверыш!» (16+).
17.25 «ДНК» (16+).
19.45 Серыял «Шэф. Гульня на павышэнне» (16+).
21.25 Серыял «Варона» (16+).
23.20 «НЗ.by».
0.00 «Падазраюца ўсе» (16+).

8 канал

7.00, 15.55, 19.40, 21.00, 0.45 «Надвор'е».
7.05, 16.05 М/с.
7.30, 16.00 «Гумарынка».
7.35 Серыял «Два з паловай чалавекі» (16+).
8.40 Серыял «Блізняты» (16+).
9.35, 19.45 Серыял «Мост» (16+).
10.35 Дак. экран.
11.00, 18.50 Серыял «Не твая справа» (16+).
11.45 Камедыя «Ноч у музеі» (12+).
13.50 Серыял «Месяцовыя закаханыя» (16+).
16.30 Дак. серыял «Малыя».
17.15 «Стыльняшка».
17.20 Серыял «Пражыць жыццё» (16+).
20.50 «Вечарніца».
21.05 Драма «Дзяўчына з татуіроўкай дракона» (18+).
23.45 Серыял «Блудлівая Каліфорнія» (18+).

ВТБ

6.05 Скетч-шоу «6 кадраў» (16+).
6.50, 2.00 Серыял «Татавы дочкі» (12+).
8.00 «Турбаміксер» (16+).
9.00 М/ф «Чычылэнд» (0+).
9.20 М/ф «Марын і яго сябры» (0+).
9.50 М/ф «Машыны казкі» (0+).

10.25, 18.20, 22.45 «Уральскія пельмені» (16+).
11.30 «Проста кухня» (16+).
12.00 «Паспець за 24 гадзіны» (16+).
13.10 «Турысты» (16+).
14.20 Фантастыка «Раён № 9» (16+).
16.40 Анімацыйны фільм «Лаві хвалю!» (12+).
20.00 Драма «Каратэ-пацан» (12+).
23.00 «Дзікія гульні» (12+).
0.05 Серыял «Дах свету» (16+).
3.40 «Ералаш» (6+).
4.00 «Лаві момант» (16+).
5.00 «Дурні і дарогі» (16+).

Культура

6.30 Царыца нябесная. Казанская ікона Божай Маці.
7.05 «Мінін і Пажарскі». Маст. фільм.
8.50 «Воўк і сямёра казлянят». «Чыпаліна». М/ф.
9.40 «Звычайны канцэрт».
10.10 «Мы — грамацеі!»
10.50, 23.45 «Новыя прыгоды няўлоўных». Маст. фільм.
12.10 «Першыя ў свеце». Дак. серыял.
12.25, 1.50 Дыялогі пра жывёл. Маскоўскі заапарк.
13.05 «Агульная справа». Дак. фільм.
13.35 Міжнародны фестываль цырка ў Монтэ-Карла.
15.35 «Вясна». Маст. фільм.
17.25 Міжнародны этнічны фестываль «Музыка нашых сэрцаў».
19.50 Кіно пра кіно. «Люцікі-кветачкі «Жаніцьбы Бальзамінава». Дак. фільм.
20.30 «Жаніцьба Бальзамінава». Маст. фільм.
21.55 Ганна Нятрэбка і Юсіф Эйвазаў. Канцэрт у Токіа.
1.05 «Салодкае жыццё». Дак. фільм.
2.30 «Хармоніум». М/ф для дарослых.

Настальгія

6.10 «Да і пасля...» з Уладзімірам Малчанавым. Год 1965. 2-я частка. 2009 год (12+).
7.20, 8.35, 9.45, 11.05, 12.45, 14.40, 19.15, 21.45, 23.15, 0.50, 2.45, 3.45, 5.00 Музычная настальгія (12+).
7.30 «Шынок «13 крэслаў». 1968 год (12+).
9.00, 21.00, 3.00 «Мінулы час» (12+).
10.00 «Колба часу» (16+).
12.00 «Эліта Краіны Саветаў». Аляксандр Градскі. 2007 год (12+).
13.10 «Гэты фантастычны свет». «Уменне кідаць мяч». 1988 год (12+).
15.00 «Быў час». 2009 год (16+).
16.00 Маст. фільм «Пераклад з англійскай» (16+).
18.00 Маст. фільм «Дзяўчына з характарам» (12+).

19.30 «Вакол смеху». «Тэатр і смех». 1978 год (12+).
22.00 Маст. фільм «Печнікі» (16+).
0.00 «Яловая субмарына» з Аляксандрам Ліпніцкім: «Гісторыя рускага рока». Гурты «Николай Коперник» і «Ночной проспект». 2006 год (16+).
1.10 Тэлеспектакль «Гісторыя кавалера Дэ Грыё і Манон Леско». 1980 год (12+).
4.00 «Народжаны ў СССР» (12+).
5.45 «Паэт Генадзь Айгі чытае свае вершы». 1-я частка. 2005 год (16+).

EuroSport 1

0.00 Скачкі. Breeders Cup.
1.00, 5.00, 8.00 Снукер. International Championship.
3.30, 6.30, 12.00, 14.45, 20.15 Футбол. Чэмпіянат MLS.
8.55, 22.00 Снукер. International Championship. Фінал.
16.00 Watts.
16.15 Лёгкая атлетыка. Паўмарафон. Нью-Ёрк.

17.15 Лёгкая атлетыка. Марафон. Нью-Ёрк.

Кінакамедыя

0.55 Рыцары каралеўства крутасці (18+).
2.25 Уладары сноў (16+).
3.50 Сексаголік (16+).
5.30 Сведка на вяселлі (16+).
7.20 Рэальныя ваўкалакі (16+).
9.00 Наша Russia. Яйкі лёсу (16+).
10.40 Вельмі страшнае кіно. (16+).
12.15 Вельмі страшнае кіно-2 (16+).
13.50 Вельмі страшнае кіно-3 (16+).
15.20 Даспехі бога: у пошуках скарбаў (12+).
17.20 Секс па дружбе (16+).
19.30 Дублёр (16+).
21.05 Мужчына з гарантыяй (16+).
22.40 Гітлер капут! (16+).

ТБ3

6.00 М/ф (6+).
9.35 «Паненка і кулінар» (12+).
10.10 «Паехалі» (12+).
10.45, 1.45 «Мая». Серыял (16+).
14.40 «Жонка. Гісторыя кахання» (16+).
16.05 «Апошняя перадача. Трагедыі зорак блакітнага экрана». Дак. фільм (12+).
17.00 «Арэна для забойства». Серыял (12+).
20.45 «Без падману» (16+).
21.40 «Асцярожна, махляры!» (16+).
22.15 Меладрама «Дзённікі няні» (12+).
0.15 «Звышнатуральнае». Серыял (16+).
5.05 «Нераскрытыя тайны» (12+).

ТБ1000

6.10, 18.20 Тэрміновая дастаўка (16+).
8.00 Хуткі і мёртвы (16+).
10.05 Параноман, або Як прыручыць зомбі (6+).
11.55 Жонка падарожніка ў часе (16+).
14.00 На лініі агню (16+).
16.30 Законы прывабнасці (12+).
20.10 Я — легенда (16+).
22.10 Немагчымае (16+).
0.25 Мая дзяўчына — монстр (18+).
2.30 Пабочны эфект (16+).
4.15 Філосафы: урок выжывання (16+).

ТБ1000 Рускае кіно

6.20 Уцёкі за марай (16+).
8.00 Пра каханне (16+).
9.55 Прыцягненне (12+).
12.15 Іван Царэвіч і Шэры Воўк-2 (12+).
13.45 Танкі (12+).
15.30 Ну, прывітанне, Аксана Сакалова! (16+).
17.30 Экіпаж (6+).
20.20 Абаронцы (12+).
22.10 Вій (12+).
0.35 Білет на Vegas (16+).
2.35 Трымай удар, дзетка! (12+).
4.15 28 панфілаўцаў (12+).

National Geographic

6.00 Займальная навука (16+).
6.25, 15.00 Космас: прастора і час (16+).
8.00 Неверагодны доктар Пол (16+).
9.30 Экстрэмальны Кітай (16+).
10.15 Дзікі тунец (16+).
12.40 Інстынкт выжывання (16+).
17.15, 21.10 1917: адзін год — дзве рэвалюцыі (16+).
18.00, 22.00 Асушыць акіян (16+).
18.50 Суперзбудаванні Трэцяга рэйха (16+).
22.45 Віні Джонс: самыя крутыя сюжэты пра Расію (16+).
1.05 Расследаванні авіякатастроф (16+).
3.20 Аўта-SOS (12+).
4.55 Сапраўдны суперкар (16+).
5.40 Навуковыя недарэчнасці (16+).

Discovery

8.00, 4.40 Як гэта ўстроена? (12+).
11.00 Залатая ліхаманка (16+).
12.00, 5.30 Чыгунка Аўстраліі (12+).
13.00, 3.45 У пошуках скарбаў (16+).
14.00, 2.50 Будоўля на Алясцы (12+).
15.00 Скрозь прастору і час (12+).
15.30 Склады (12+).
16.00, 19.00 Круты цюнінг (12+).

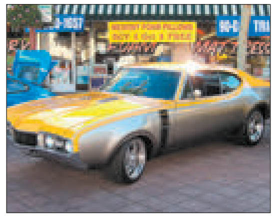

20.00, 23.00 Хуткія і гучныя (16+).
0.00, 6.20 Вулічныя гонкі (16+).
2.00 Аляска: сям'я з лесу (16+).

У праграме магчымы змяненні. Перадрукоўка праграмы забаронена.

Беларусь 1

6.50 Меладрама «Каханне з усімі прыпынкамі» (12+).
8.30 «Гісторыі выратавання» (12+).
9.00, 12.00, 15.00 Навіны.
9.10 «Арсенал» (12+).
9.45 «Маршрут пабудаваны». Нарачанскі край (12+).
10.25 «Народная раніца» (6+).
11.05 «Вакол планеты».
12.10 Навіны. Цэнтральны рэгіён.
12.35 «50 рэцэптаў першага» (12+).
13.15 Меладрама «Чатыры крызісы кахання» (16+).
15.15 «Твой горад».
15.30 «Клуб рэдактараў» (16+).
16.05 Меладрама «Мільянерка» (12+).
20.15 Дзённік міжнароднага дзіцячага конкурсу «Еўрабачанне-2018».
20.35 Навіны надвор'я.
21.00 «Галоўны эфір».
22.10 Меладрама «Наступіць світанне» (16+).

Беларусь 2

7.00 М/с «Усё пра Розі» (0+).
7.40 Фільм для дзяцей «Удачлівы Ганс» (12+).
8.40, 20.10 «Тэлебарометр».
8.45 М/с «Чып і Дэйл спяшаюцца на дапамогу» (0+).
9.35 «Веру — не веру» (16+).
10.30 «ЖаннаДапамажы» (16+).
11.30, 23.40 «Арол і рэшка» (16+).
12.30 Баявік «Чалавек-павук-3: вораг у адлюстраванні» (12+).
14.55 «Вясельны памер» (16+).
15.55 «Тата папаў» (16+).
18.10 «Бітва экстрасэнсаў». 17-ы сезон (16+).
20.40 «Абмен жонкамі» (16+).
22.00 «Спортлато 5 з 36», КЕНО.
22.05 «Трэці лішні» (16+).
23.05 «Сыграй мяне, калі зможаш» (12+).

Беларусь 3

7.35 «Святыні Беларусі».
8.00, 12.50, 20.15 Навіны культуры.
8.20, 13.10, 20.35 «Гэты дзень».
8.25 «Побач з намі». Маст. фільм (12+).
10.00 «Наперад у мінулае».
10.25 «Беларуская кухня». Карась запечаны.
10.55 «Нацыянальны хіт-парад».
11.55 «Майстры і куміры». Паэт, мастак Сяргей Давідовіч.
13.15 «Легенды кіно». Георгій Віцын (12+).
13.50 «Жэня, Жэнечка і «Кацюша». Трагікамедыя (12+).
15.15 Канцэрт ВІА «Поющие гитары». «Нет тебя прекрасней».
16.30 «Маёр Ветраў». Маст. фільм (16+).
20.00 «Архітэктура Беларусі». Касачскі палац Пуслоўскіх.
20.40 «Калыханка» (0+).
21.05 «Сем нявест яфрэйтара Збруева». Камедыя (12+).
22.40 Урачыстае закрыццё XIII Міжнароднага фестывалю Юрыя Башмета.

Беларусь 5

6.00, 21.00 Змешаныя адзінаборствы. UFC.
8.00 Трэніровачны дзень.
8.30 Хакей. КХЛ. «Дынама-Мінск» — «Барыс» (Астана).
10.30 Баскетбол. Адзіная ліга ВТБ. «Парма» (Перм) — «Цмокі-Мінск».
12.20 Гульні «навырост».
12.50 Хакей. Чэмпіянат Беларусі. «Металург» (Жлобін) — «Нёман» (Гродна). (У перапынку — Спорт-цэнтр.)
15.10 Спорт-мікс.
15.20 Піт-стоп.
15.50 Футбол. Беларусбанк — чэмпіянат Беларусі. «Днепр» (Магілёў) — «Тарпеда-БелАЗ» (Жодзіна). (У перапынку — Спорт-цэнтр.)
17.50 Спорт-цэнтр.
18.00 Цяжкая атлетыка. Чэмпіянат свету. Мужчыны. 73 кілаграмы.
19.00 Футбол. Чэмпіянат Англіі. «Чэлсі» — «Крыстал Пэлас». (У перапынку — Спорт-цэнтр.)
22.10 Вынікі тыдня.
22.55 Панкратыён. Чэмпіянат свету.

АНТ

7.00, 9.00, 16.00 (з субцітрамі) «Нашы навіны».
7.10 Камедыя «Сем нянек» (12+).
8.45 М/с «Смяшарыкі. ПІН-код» (0+).
9.10 «Нядзельная пропаведзь» (з субцітрамі).
9.25 «Здароўе» (16+).
10.30 «Бесталковыя нататкі» (12+).
10.50 «Вакол смеху» (12+).
12.30 Камедыя «Паласаты рэйс» (12+).
14.10 «Тры акорды» (16+).
16.20 «Лёс мой — Беларусь» (12+).
16.40 «Ералаш» (6+).
17.00 «Брыльянтавая рука». Нараджэнне легенды (12+).
18.00 Камедыя «Брыльянтавая рука» (6+).
20.00 «Контуры».
21.05 «Прафесійнае асяроддзе» (12+).
21.30 «Клуб Вясёлых і Знаходлівых». Сустрэча выпускнікоў 2018 (16+).
23.40 Камедыя «Асаблівасці нацыянальнага палявання ў зімовы перыяд» (16+).

СТБ

6.25 Маст. фільм «Люстэрка» (12+).
8.15 «Ежа багоў» (16+).
10.00 «Вёска. Live» (12+).
11.00 «Цэнтральны рэгіён».
11.30, 13.40 «Чорныя кошкі». Серыял (12+).
13.30, 16.30 Навіны «24 гадзіны».
16.40, 20.35 Дакументальны спецпраект (16+).
19.30 «Тыдзень».
23.00 «Тыдзень спорту».
23.30 «Сакрэтныя тэрыторыі» (16+).
0.25 «Соль» «Ю-ПИТЕР» (16+).

МІР

6.15 «Мільён пытанняў аб прыродзе» (6+).
6.30 «Беларусь сёння» (12+).
7.05 «Ведаем рускую» (6+).
8.00 М/ф (0+).
8.10 Маст. фільм «Ты — мне, я — табе» (0+).
10.00, 16.00 Навіны (бягучы радок).
10.15 «Яшчэ танней» (12+).
10.45 «Культ/Турызм» (16+).
11.15 «Здабытак рэспублік» (12+).
11.50 Маст. фільм «Карона Расійскай імперыі, або Зноў няўлоўныя» (12+).
14.40, 16.15, 19.30, 1.00 Серыял «Адваротны бок Месяца» (16+).
18.30, 0.00 «Разам».
2.00 Маст. фільм «Зялёны фургон» (12+).
4.25 Маст. фільм «Сэрцы чатырох» (12+).

РТР—Беларусь

8.50 Маст. фільм «Гараджане» (12+).
10.30 «Смехапанарама Яўгена Петрасяна» (16+).
11.00 Весткі.
11.20 «Сам сабе рэжысёр» (16+).
12.15 «Ранішняя пошта» (16+).
13.00 «Калі ўсе дома» (12+).
14.00 Наша справа.
14.15 «Смяяцца дазваляецца» (16+).
15.00 Маст. фільм «Яна збіла лётчыка» (12+).
18.15, 21.45 Маст. фільм «Непрадбачаныя абставіны» (12+).
20.00 Весткі тыдня.
23.20 Масква. Крэмль. Пуцін.
0.10 «Нядзельны вечар з Уладзімірам Салаўёвым».

НТБ—Беларусь

6.30 «Астрапрагноз».
6.35 Серыял «Вяртанне Мухтара» (16+).
8.00, 10.00, 16.00 Сёння.
8.20 «Іх норавы» (0+).
8.45 «Урачэбныя тайны плюс» (12+).
9.15 «Хто ў доме гаспадар?» (16+).
10.25 «Першая перадача» (16+).
11.05 «Цуд тэхнікі» (12+).
12.00 «Дачны адказ» (0+).
13.10 «НашСпражныНагляд» (16+).
14.15 Камедыя «Муж па выкліку» (16+).
16.20 «Следства вялі...» (16+).
18.05 «Новыя рускія сенсацыі» (16+).
19.35 «Зоркі сышліся» (16+).
21.05 Маст. фільм «Каханне пад грыфам «Цалкам сакрэтна» (16+).
22.50 «Зразумець і абясшкодзіць» (12+).
23.30 «Мая Ала. Споведзь не мужчын» (16+).
0.20 «Алнойчы...» (16+).

8 канал

7.00, 15.20, 18.55, 21.05, 0.55 «Надвор'е».
7.05 М/ф «Баранчык Шон».
7.15 Дак. серыял «Малыя» (0+).
8.00 М/ф «Братка медведзяня».
9.25 «Утрамдия».
9.30 «Мой любімы гадаванец».
10.00 Камедыя «Укол парасонам» (16+).
11.40 Камедыя «Алоха» (12+).
13.30 Прыгоды «Жамчужына Ніла» (12+).
15.25 «Стыльняшка».
15.30 «Глядзім усёй сям'ёй». Маст. фільм «Лёс Галактыкі» (6+).
17.40 «Адказвайка».
17.45 «Сябры дзядулі Марка».
18.00 Серыял «Яна напісала забойства» (12+).
19.00 Драма «Залаты век» (16+).
20.50 «Вечарніца».
21.10 Прыгоды «Каралева пустыні» (16+).
23.20 Камедыя «Вясёлы Вялікдзень» (12+).

ВТБ

6.05, 12.45 Серыял «Мамачкі-2» (16+).
7.10 М/ф «Марын і яго сябры» (0+).
7.40 М/ф «Ліга Watchcar» (6+).
8.10, 4.05 «Ералаш» (6+).
8.30 Серыял «Сямейны бізнес» (12+).
9.40 Анімацыйны фільм «Саюз звяроў» (0+).
11.30 Скетч-шоу «Асцярожна: дзеці!» (6+).
13.50, 2.25 Фэнтэзі «Ёка» (16+).
15.50 Серыял «Шчаслівыя разам» (16+).
18.00, 0.20 «Уральскія пельмені» (16+).
18.30 «Сваякі» (16+).
20.00 Серыял «Кухня-6» (16+).
22.00 Фэнтэзі «Мой хатні дыназаўр» (12+).
1.25 Серыял «Бязмоўны сведка» (16+).
4.25 Серыял «Метад Лаўровай» (16+).

Культура

6.30, 7.00, 7.30, 8.20, 10.00, 15.00, 19.30, 23.40 Навіны культуры.
6.35 «Пешшу...» Масква Кацярынінская.
7.05 «Эфект матылька». Дак. серыял.
7.35, 22.25 «Сіта і Рама». Серыял.
8.25 100 гадоў з дня нараджэння Міхаіла Луконіна. «Хлопчыкі дзяржавы».
8.55, 16.40 «Вольга Сяргеўна». Серыял.
10.15 «Назіральнік».
11.10, 1.40 «Мы не здаёмся, мы ідзем». Дак. фільм.
12.15, 18.40, 1.00 Улада факта. «Верфі Расіі».
13.00 Юбілей Алены Драпекі. «Лінія жыцця».
14.00 «Забайкальская адысея». Дак. фільм.
15.10 «На гэтым тыдні... 100 гадоў таму. Нефрантавыя нататкі».
15.35 «Агора». Ток-шоу.
17.40 Гістарычныя канцэрты. Вялікія дырыжоры. Герберт фон Караян.
19.45 «Галоўная роля».
20.05 «Правілы жыцця».
20.30 «Добрай ночы, малыя!»
20.45 Прыступкі цывілізацыі. «Старажытны Егіпет — жыццё і смерць у Даліне Цароў». Дак. фільм.
21.45 «Сацi. Нясумная класіка...»
23.10 «Культурны адпачынак». Дак. серыял. 1-я серыя.
0.00 «ВоваНіна». Дак. фільм.
2.50 «Колер часу». Клод Манэ.

Настальгія

6.00 Маст. фільм «Сэрцы чатырох» (12+).
7.30 «Сустрэча ў канцэртнай студыі «Астанкіна» з Мікітам Міхалковым». 1986 год (12+).
9.00 «Быў час». 2008 год (16+).
10.00 «Пад знакам задыяка. Скарпіён». 1992 год (12+).
11.20, 13.20, 14.45, 15.45, 17.15, 19.05, 20.10, 21.45, 23.00, 3.45, 5.00 Музычная настальгія (12+).
12.00 «Майстры мастацтваў. Алег Басілашвілі». 1984 год (16+).
13.35 «Гэты фантастычны свет». 1981 год (12+).
15.00, 21.00, 3.00 «Мінулы час» (12+).
16.00 Маст. фільм «Я буду чакаць...» (16+).
18.00 «СевАлогія» з Севам Наўгародцавым: «Роллінг Стоўнз». 2005 год (18+).
19.20 «Мантаж». 1988 год (16+).
22.00 «Народжаны ў СССР» (12+).
0.00 «Да і пасля...» з Уладзімірам Малчанавым. Год 1965. 1-я частка. 2009 год (12+).
1.05 Фільм-канцэрт «Гэта было... было... было...» (песні, пацярпелыя ад крытыкі ў 60-я гады). 1989 год (12+).
1.25 «Вакол смеху». «Вялікі горад». 1980 год (12+).
4.00 «Колба часу» (16+).
5.15 «Музычны рынг». Гурты «Цэнтр» і «Игры». 1989 год (16+).

EuroSport 1

1.50, 3.30, 19.00 Барацьба. Чэмпіянат свету.
2.20, 5.00, 8.00, 10.30, 13.00, 14.30, 18.00 Снукер. International Championship.
4.00 Веласпорт (трэк). Шэсць дзён Лондана.
6.30, 14.00 Горныя лыжы. Кубак свету.
19.30 Фігурнае катанне. Гран-пры. Skate Canada.
21.00 Лёгкая атлетыка. Паўмарафон. Нью-Ёрк.
22.00 Алімпійскія гульні. «Зала славы».

Кінакамедыя

1.10 Два дні (16+).
3.00 Кур'ер (16+).
4.50 Урокі выжывання (6+).
6.30 Маё вялікае грэчаскае вяселле-2 (16+).
8.20 Гітлер капут! (16+).
10.15 Формула 51 (16+).
12.00 Старскі і Хатч (12+).
14.00 Сведка на вяселлі (16+).
15.50 Наша Russia. Яйкі лёсу (16+).
17.25 Робін Гуд: мужчыны ў трыко (12+).
19.30 Голая праўда (16+).

21.20 Сакрэты сексу і кахання (18+).
23.15 All inclusive, або Усё ўключана! (16+).

ТБ3

6.00 М/ф (6+).
7.35 «10 самых» (16+).
8.05 «Доктар І...» (16+).
8.35, 19.00, 1.50 «Вузел лёсу». Серыял (16+).
10.20, 3.30 «Судовыя страсці». Дак. серыял (16+).
12.05 «Асцярожна, махляры!» (16+).
12.40 «Без падману» (16+).
13.30 «Смага». Маст. фільм (16+).
15.20, 22.00 «Нераскрытыя тайны» (12+).
16.20 «Мой герой» (12+).
17.10 «Развітанне» (16+).
18.05 «Апошняя перадача. Трагедыі зорак блакітнага экрана». Дак. фільм (12+).
21.00 «Арэна для забойства». Серыял (12+).
22.55 «Уся праўда» (16+).
23.30 «Звышнатуральнае». Серыял (16+).
0.20 «Вайна нявест». Камедыя (16+).
5.05 «Часова даступны» (12+).

ТБ1000

6.10, 18.15 Шпіён па суседстве (12+).
8.00 Рок Дог (6+).
9.50 Змрочныя цені (16+).
12.00 Вялікі тата (12+).
13.55 Спяшайся кахаць (12+).
15.55 Леў (16+).
20.10 Джулі і Джулія: гатуем шчасце па рэцэпце (16+).
22.30 Штучны інтэлект. Доступ неабмежаваны (16+).
0.25 Афера па-англійску (18+).
2.20 Галаграма для караля (18+).
4.10 Экстрасэнс (16+).

ТБ1000 Рускае кіно

6.20 Выпрабаванне (16+).
8.25 Ілья Мурамец і Салавей-Разбойнік (12+).
10.15 Апельсінавы сок (16+).
12.25 Каін XVIII (6+).
14.25 Бабуля лёгкіх паводзін (16+).
16.20, 4.40 Партыя для чэмпіёнкі (12+).
18.15 Духless-2 (16+).
20.20 Удваіх на крызе (12+).
22.00 Хатабыч (16+).
23.55 Кактэбель (12+).
1.55 Алёша Паповіч і Тугарын Змей (12+).
3.15 Жыццё наперадзе (16+).

National Geographic

6.00 Найбуйнейшы ў свеце рамонт (16+).
6.50, 5.10 Навуковыя недарэчнасці (16+).
7.40 Займальная навука (16+).
8.00, 13.25 Неверагодны доктар Пол (16+).
9.30 Асушыць акіян (16+).
10.20, 21.10, 2.45 Аўта-SOS (12+).
11.05 Золата Юкана (16+).
11.50 Ледзяная дарога (16+).
12.35 Гаспадары гор (16+).
14.10, 1.55 Дзікі тунец (16+).
15.40, 19.40 Расследаванне авіякатастроф (16+).
17.15 Муміі, застылыя ў часе (16+).
18.00, 22.00, 1.10 Архітэктары старажытнасці (16+).
18.45 Гады небяспечнага жыцця (16+).
22.45 Суперзброя Гітлера (16+).
23.30 Гісторыя Бога (16+).
0.25 Асушыць акіян (16+).
3.30 Машыны: разабраць і прадаць (16+).
4.20 Рэальнасць ці фантастыка? (16+).

Discovery

8.00, 16.00, 22.00, 0.00 Махінатары (12+).
9.00, 17.00 Бітвы робатаў (12+).
10.00, 15.00, 21.00 Як гэта зроблена? (12+).
11.00, 20.00, 5.30 Склады (16+).
12.00, 1.00, 7.10 Не спрабуйце паўтарыць (16+).
13.00 Разбуральнікі легенд (16+).
14.00, 3.50 Аляска: сям'я з лесу (16+).
18.00 Залатая ліхаманка (12+).
19.00 Забытая інжынерыя (12+).
23.00, 4.40 Паляўнічыя на склады (16+).
2.00 Што магло пайсці не так? (16+).
2.55 Вулічныя гонкі (16+).
6.20 Хуткія і гучныя (16+).

Беларусь 1

6.00, 7.20, 8.15 «Добрай раніцы, Беларусь!»
7.00, 8.00 (з сурдаперакладам), **9.00, 12.00, 13.00, 15.00, 17.00, 19.00, 0.25** Навіны.
7.05, 8.05 Навіны эканомікі.
7.10, 8.10, 18.15, 0.05 «Зона Х» (16+).
9.10, 22.10 Серыял «След» (16+).
10.55, 12.10, 18.35, 19.20 Серыял «Каралева прыгажосці» (16+).
13.05 «Дзіцячы доктар».
13.35 «Дзень у вялікім горадзе».
14.35, 15.25 Серыял «Бяссмертнік. Вера і праўда» (16+).
15.15, 18.00 Навіны рэгіёна.
17.05 «Беларуская часінка».
18.00 Навіны рэгіёна.
21.00 «Панарама».
21.50 Спецыяльны рэпартаж (12+).
23.45 «Сфера інтарэсаў».
0.40 «Дзень спорту».

Беларусь 2

7.00 «Тэлераніца» (12+).
9.00, 17.35 «Тэлебарометр».
9.05, 19.45 Серыял «Зразумець. Даравацъ» (16+).
9.45, 20.15 Серыял «Сямейныя гісторыі» (16+).
10.20, 22.05 «Экстрасэнсы-дэтэктывы» (16+).
11.25, 17.40 Серыял «Без тэрміну даўнасці» (16+).
13.35, 23.55 Серыял «Цэнтральная бальніца» (16+).
14.40 «Спатканне з будучыняй» (16+).
15.40 «Нічога сабе ньюз» (12+).
15.45, 23.10 «Пін_код». Інтэрактыўны маладзёжны праект (12+).
16.30 «Вясельны памер» (16+).
20.50 «Абмен жонкамі» (16+).
22.00 «Спортлато 6 з 49», КЕНО.

Беларусь 3

7.00 «Дабраранак».
7.35 «Беларуская кухня». Рагойш.
8.05, 12.00, 20.00 Навіны культуры.
8.25, 12.20, 20.20 «Гэты дзень».
8.30, 17.55 «Ганна Герман». Маст. фільм. 1-я серыя (12+).
9.20, 18.50 «Дзесяць фатаграфій». Аляксандр Міхайлаў (12+).
10.00, 14.30 «Знішчальнікі Другой сусветнай вайны». Дак. фільм. 1-я серыя (12+).
10.45 «Паветраны рамізнік». Маст. фільм (12+).
12.25 «Беларусы». Ігар Бышнёў.
12.55 «Жывая культура». Традыцыйная тэхналогія ткацтва падвойных дываноў (в. Гудзевічы, Мастоўскі раён, Гродзенская вобласць).
13.20, 21.05 «Сямнаццаць імгненняў вясны». Маст. фільм (12+).
15.10 «Андрэй Бембель: Смерць, Перамога, Слава». Дак. фільм.
15.35, 22.20 «Час кіно». Кінафестываль «Лістапад». «Масакра».
15.45, 22.30 «Масакра». Маст. фільм (16+).
17.30 «Камертон». Народны артыст СССР Валянцін Елізар'еў.
19.30 «Ваша лато», «Пяцёрачка».
20.25 «Суразмоўцы».
20.40 «Калыханка» (0+).

Беларусь 5

7.10 Хакей. КХЛ. «Дынама-Мінск» — «Амур» (Хабараўск).
9.05, 22.30 Міні-футбол. Таварыскі матч. Беларусь — Італія.
10.40 Час футбола.
11.25 Легенды сусветнага спорту.
11.55, 16.25 Спорт-мікс.
12.05 Піт-стоп.
12.35 Футбол. Чэмпіянат Англіі. «Тотэнхэм» — «Манчэстэр Сіці».
14.35 Баскетбол. Адзіная ліга ВТБ. «Цмокі-Мінск» — «Енісей» (Краснаярск).
16.35 Футбол. Чэмпіянат Англіі. Агляд тура.
17.35 Матч-пойнт.
18.10 Гандбол. SEHA-Газпром ліга. БГК імя Мяшкова (Беларусь) — «Вардар» (Македонія). (У перапынку — Спорт-цэнтр.)
19.40 Хакей. Чэмпіянат Беларусі. «Юнацтва-Мінск» — «Шахцёр» (Салігорск). (У перапынках — Спорт-цэнтр.)
22.00 Спорт-кадр.

АНТ

6.00, 6.30, 7.00 (з субцітрамі), **7.30, 8.00** (з субцітрамі), **8.30, 9.00** (з субцітрамі), **11.00, 13.00, 16.00, 18.00** (з субцітрамі), **20.30** Нашы навіны.
6.10, 7.10, 8.10 «Наша раніца».
9.10 «Сёння 30 кастрычніка. Дзень пачынаецца» (12+).
10.00 «Жыць здарова!» (16+).
11.10 «Модны прыгавор» (12+).
12.20, 13.10 Серыял «Краіна 03» (16+).
14.40 «Давай пажэнімся!» (16+).
15.35, 16.20, 23.55 «Мужчынскае/Жаночае» (16+).
16.55 «На самай справе» (16+).
18.20 «Удача ў прыдачу!» з «Еўраопт».
19.05 «Няхай гавораць» (16+).
20.00 «Час».
21.10 Серыял «Мажор» (16+).
22.15 Серыял «Бяссонніца» (16+).
23.20 «Анатоль Капскі: лініі жыцця» (12).
0.55 «Нашы навіны». Галоўнае за дзень.

СТБ

5.30 «Цэнтральны рэгіён».
6.00, 7.30, 10.30, 13.30, 16.30, 19.30, 22.30 Навіны «24 гадзіны».
6.10, 20.15 «Міншчына».
6.20, 7.45 «Раніца. Студыя добрага настрою» (6+).
9.00, 23.05 «Загадкі чалавецтва» (16+).
10.40, 20.25 «Белыя ваўкі». Серыял (16+).
12.20 «Вадзіць па-руску» (16+).
12.40, 23.55 «Самыя шакіруючыя гіпотэзы» (16+).
13.45 «Сакрэтныя тэрыторыі» (16+).
14.45 «Ежа багоў» (16+).
15.45, 16.50 «Катоўскі». Серыял (16+).
19.55, 23.00 «СТБ-спорт».
20.05 «Сталічныя падрабязнасці».
22.05 «Глядзець усім!» (16+).
0.40 Дакументальны праект (16+).

МІР

6.00, 10.10 Серыял «Адліга» (16+).
10.00, 13.00, 16.00, 19.00, 0.00 Навіны (бягучы радок).
13.15 «Зала суда. Бітва за грошы» (16+).
14.00, 1.35 «Справы сямейныя. Бітва за будучыню» (16+).
15.00, 2.25 «Справы сямейныя. Новыя гісторыі» (16+).
16.15, 0.40 «Гульня ў кіно» (12+).
17.10 Серыял «Вяртанне Мухтара-2» (16+).
19.20, 3.15 Серыял «Агент асобага прызначэння» (16+).
22.20, 0.10 Серыял «Жураў» (16+).
5.25 «Наша кіно. Гісторыя вялікага кахання» (12+).

РТР—Беларусь

7.00 «Раніца Расіі».
11.00, 14.00, 20.00 Весткі.
11.25 «Пра самае галоўнае». Ток-шоу (12+).
12.35, 14.25, 20.40 Серыял «У чужым краі» (12+).
13.35 «Наша справа» (16+).
13.50, 16.50, 19.50, 23.00 Навіны — Беларусь.
15.35 «60 хвілін». Ток-шоу.
17.00 Весткі. Мясцовы час.
17.25 «Лёс чалавека» (12+).
18.30 «Андрэй Малахаў. Прамы эфір» (16+).
22.30, 23.10 Серыял «Марозава» (12+).
0.25 «Вечар з Уладзімірам Салаўёвым».

НТБ—Беларусь

5.55 «Астрапрагноз».
6.00, 7.00, 8.00, 10.00, 13.00, 16.00, 19.00, 23.45 Сёння.
6.10 «Мальцава» (12+).
7.10 «Дзелавая раніца НТБ» (12+).
7.55, 8.05 Серыял «Вяртанне Мухтара» (16+).
9.40, 23.20 «НЗ.by».
10.20 Серыял «Сведкі» (16+).
11.15 Серыял «Масква. Тры вакзалы» (16+).
13.25, 18.30 Агляд. Надзвычайнае здарэнне.
14.05, 16.35 Серыял «Вуліцы разбітых ліхтароў» (16+).
17.25 «ДНК» (16+).
19.45 Серыял «Куба» (16+).
21.25 Серыял «Варона» (16+).
0.00 «Падазраюцца ўсе» (16+).

8 канал

7.00, 15.55, 19.40, 21.05, 0.25 «Надвор'е».
7.05, 16.05 М/с.
7.30, 16.00 «Гумарынка».
7.35 Серыял «Два з паловай чалавекі» (16+).
8.40 Серыял «Блізняты» (16+).
9.35, 19.45 Серыял «Мост» (16+).
10.35 «Мой любімы гадаванец» (0+).
11.05, 18.50 Серыял «Не твая справа» (16+).
12.00 Камедыя «Ноч у музеі» (12+).
13.50 Серыял «Месяцовыя закаханыя» (16+).
16.30 Дак. серыял «Малыя».
17.15 «Адказваліка».
17.20 Серыял «Пражыць жыццё» (16+).
20.50 «Вечарніца».
21.10 «Даведнік па краінах і кантынентах» (0+).
21.20 Камедыя «Зялёная пчала» (12+).
23.20 Серыял «Блудлівая Каліфорнія» (18+).

ВТБ

6.05 Скетч-шоу «6 кадраў» (16+).
6.50 Серыял «Татавы дочкі» (12+).
8.00 «Турбаміксер» (16+).
9.00 М/ф «Чычылэнд» (0+).
9.20 М/ф «Марын і яго сябры» (0+).
9.50 М/ф «Машыны казкі» (0+).
10.20 М/ф «Джынглікі» (0+).
10.45, 3.00 «Ералаш» (6+).
11.15 «Саюзнікі» (16+).
12.50 Анімацыйны фільм «Граза мурашак» (12+).
14.35 Серыял «Іванова — Івановы-3» (16+).
17.10 Камедыя «Усё або нічога» (16+).

19.25, 22.50 «Уральскія пельмені» (16+).
21.00 Фантастыка «Іншапланетнае ўварванне: бітва за Лос-Анджэлес» (12+).
23.20 Жахі «Туман» (16+).
1.10 «Хачу верыць!» (16+).
4.00 «Лаві момант» (16+).
5.00 «Дурні і дарогі» (16+).

Культура

6.30 «Адам жэніцца з Евай». Маст. фільм.
8.50 «Ох і Ах». «Ох і Ах ідуць у паход». «Канёк-Гарбунок». М/ф.
10.25 «Перадзвіжнікі. Мікалай Ярашэнка».
10.50, 0.10 «Няўлоўныя мсціўцы». Маст. фільм.
12.10 Зямля людзей. «Лакцы. Каменная кніга».
12.40 «Навуковы стэндап».
13.25, 1.25 «Жывая прырода Японіі». Дак. фільм.
14.15 «Клас. Акадэмія рускага балета імя А. Я. Ваганавай». Дак. фільм.
15.10 «Першыя ў свеце». Дак. серыял.
15.30 «Сэрцы чатырох». Маст. фільм.
17.00 «Салодкае жыццё». Дак. фільм.
17.45 Кіно пра кіно. «Каліна чырвоная». Заходта рускае кіно». Дак. фільм.
18.25 «Рамантыка рамансa». Выбранае.
20.30 «Больш, чым каханне». Пётр і Міра Тадароўскія.
21.10 «Каханая жанчына механіка Гаўрылава». Маст. фільм.
22.30 Dance Open. Міжнародны фестываль балета. Гала-канцэрт зорак сусветнай сцэны.
2.20 «Банкет». «Кот у ботах». М/ф для дарослых.

Настальгія

6.00 «Яловая субмарына» з Аляксандрам Ліпніцкім: «Гісторыя рускага рока». гурты «Николай Коперник» і «Ночной проспект». 2006 год (16+).
6.50, 8.45, 9.45, 11.00, 13.15, 14.35, 15.45, 17.00, 18.45, 20.40, 2.25, 3.45 Музычная настальгія (12+).
7.10 Тэлеспектакль «Гісторыя кавалера дэ Грыё і Манон Леско». 1980 год (12+).
9.00, 15.00, 3.00 «Мінулы час» (12+).
10.00, 4.00 «Народжаныя ў СССР» (12+).
11.45 «Паэт Генадзь Айгі чытае свае вершы». 1-я частка. 2005 год (16+).
12.10 «Да і пасля...» з Уладзімірам Малчанавым. Год 1965. 2-я частка. 2009 год (12+).
13.30 «Шынок «13 крэслаў». 1968 год (12+).
16.00 «Колба часу» (16+).
18.00 «Эліта Краіны Саветаў». Аляксандр Градскі. 2007 год (12+).
19.10 «Гэты фантастычны свет». «Уменне кідаць мяч». 1988 год (12+).
21.00 «Быў час». 2009 год (16+).
22.00 Маст. фільм «Пераклад з англійскай» (16+).
0.00 «Спяем, сябры!» з Таццянай Візбар. 2007 год (12+).
1.00 Маст. фільм «Гарачыя дзянькі» (12+).

EuroSport 1

0.00 Дроны. DR1 Champions.
1.00 Аўтагонкі. WTCR.
1.30, 5.00, 8.00, 13.30, 22.15 Снукер. International Championship.
3.30, 6.30, 12.00, 17.30, 20.30 Футбол. Чэмпіянат MLS.
20.30 Снаўборд. Кубак свету.

Кінакамедыя

1.00 Рэальныя ваўкалакі (16+).
2.35 Маё вялікае грэчаскае вяселле-2 (16+).
4.15 Трымай удар, дзетка! (12+).
6.15 Замуж пасля ўсіх (1—4 серыі) (16+).
10.05 Лёгкія паводзіны (16+).
11.55 All inclusive, або Усё ўключана! (16+).
13.50 Усё ўключана-2 (16+).
15.45 Шпіён па суседстве (12+).
17.40 Голая праўда. (16+).
19.30 Ажаніся са мною, чувак (18+).
21.15 Містар Фелічыта (16+).

22.55 Сакрэты сексу і кахання (18+).

ТБ3

6.00 М/ф (6+).
9.10 «Школа доктара Камароўскага» (6+).
10.35 «Заўтра сёння» (12+).
11.05 «Хронікі маскоўскага побыту» (16+).
11.55, 1.40 «Крок у бездань». Серыял (12+).
15.30 «Міміно». Камедыя (12+).
17.25 «Тры волаты і Шамаханская царыца». Анімацыйны фільм (12+).
18.50 «Вокладка» (16+).
19.25, 4.45 «10 самых» (16+).
20.00 «Катоў крыўдзіць не рэкамендуецца». Маст. фільм (12+).
21.50 «Мумія-2». Фэнтэзі (12+).

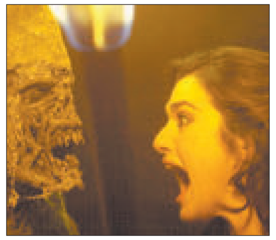

0.10 «Звышнатуральнае». Серыял (16+).
5.15 «Нераскрытыя тайны» (12+).

ТБ1000

6.10, 17.50 Чарлі і шакаладная фабрыка (12+).
8.30 Бандыты (16+).
11.00 Заўсёды гавары «Так» (16+).
13.15 Джулі і Джулія: гатуем шчасце па рэцэпце (16+).
15.45 Нясцерпная жорсткасць (12+).
20.10 Жонка падарожніка ў часе (16+).
22.15 Хуткі і мёртвы (16+).
0.20 Неймавернае (18+).
2.15 Законы прывабнасці (12+).
3.50 На лініі агню (16+).

ТБ1000 Рускае кіно

6.20 Ну, прывітанне, Аксана Сакалова! (16+).
8.25 Ванечка (16+).
10.30 Ты ў мяне адна (16+).
12.35 Іван Царэвіч і Шэры Воўк (12+).
14.30 Графамафія (12+).
16.30 Дзеткі напракат (12+).
18.25 Танкі (12+).
20.20 Прыцягненне (12+).
22.35 Пра каханне (16+).
0.30 Хардкор (18+).
2.30 Лёгкі на ўспамін (12+).
3.55 Экіпаж (6+).

National Geographic

6.00 Займальная навука (16+).
6.25, 14.55, 17.15 Космас: прастора і час (16+).
7.55 Неверагодны доктар Пол (16+).
9.30 Дзікі тунец (16+).
12.40 Моц племені (16+).
18.00, 22.00 Гітлераўскія лагеры смерці (16+).
18.45, 20.25 Віні Джонс: самыя крутыя сюжэты пра Расію (16+).
19.35 Экстрэмальны Кітай (16+).
22.45 Суперэбудаванні Трэцяга рэйха (16+).
1.00 Расследаванні авіякатастроф (16+).
3.20 Аўта-SOS (12+).
4.50 Сапраўдны суперкар (16+).
5.35 Навуковыя недарэчнасці (16+).

Discovery

8.00 Як гэта зроблена? (12+).
9.00 Чыгунка Аўстраліі (12+).
10.00 Аляска: сям'я з лесу (16+).
11.00 Як устроены Сусвет (12+).
12.00, 3.50 Забытая інжынерыя (12+).
13.00, 2.55 Разбуральнікі легенд (16+).
14.00, 7.10 Круты віраж (16+).
15.00 Панціяк — рыцар дарог (12+).
16.00, 19.00, 22.00, 0.00 У пагоні за класікай (12+).
1.00 Залатая ліхаманка (16+).
2.00 Востраў (12+).
4.40 Гульня на жыццё (16+).

Беларусь 1

6.15 Слова мітрапаліта Паўла на Дзімітраўскую бацькоўскую суботу.
6.25 «Існасць».
6.50 Меладрама «Чатыры крызісы кахання» (16+).
8.25 «Кулінарная дыпламатыя» (12+).
9.00, 12.00, 15.00 Навіны.
9.10 «Маршрут пабудаваны». Пінск (12+).
9.50 «Здароўе» (12+).
10.45 «Дача» (12+).
11.20 «Пад ключ» (12+).
12.10 «50 рэцэптаў першага» (12+).
12.50 Меладрама «Каханне з усімі прыпынкамі» (12+).
15.15 «Краіна».
15.45 Меладрама «Наступіць світанне» (16+).
20.00 «Макаёнка, 9».
21.00 «Панарама».
21.45 Меладрама «Пісьмы з мінулага» (16+).
1.05 «Дзень спорту».

Беларусь 2

7.00 М/с «Усё пра Розі» (0+).
7.30 Фільм для дзяцей «Альпійская казка» (6+).
9.10, 21.55 «Тэлебарометр».
9.20 Анімацыйны фільм «Вялікае падарожжа» (0+).
10.40 Камень, нажніцы, папера (16+).
11.20 «Капейка ў капейку» (12+).
11.55, 0.25 «Хто я?» (12+).
12.15 «Спатканне з будучыняй» (16+).
13.20 «Блізняты» (16+).
14.20 «Вясельны памер» (16+).
15.15 «Абмен жонкамі» (16+).
16.30 Драма «Разумніца Уіл Хантынг» (16+).
18.40 Фантастыка «Пасля нашай эры» (12+).
20.25 «Вяселле ўслепую» (16+).
22.00 «Спортлато 6 з 49», КЕНО.
22.05 Баявік «Чалавек-павук-3: вораг у адлюстраванні» (12+).

Беларусь 3

7.35 «Сіла веры».
8.00, 15.50, 20.15 Навіны культуры.
8.20, 16.05, 20.35 «Гэты дзень».
8.25 «Сем нявест яфрэйтара Збруева». Камедыя (12+).
10.00 «Жывая культура». Традыцыйнае белаўзорыстае ткацтва Панямоння (г. Ліда і вёскі раёна, Гродзенская вобласць).
10.30 «Беларуская кухня». Юшка з крыві.
10.55 «Я хачу гэта ўбачыць!» (6+).
11.25 «Размаўляем па-беларуску». Тэлевікторына.
11.50 «Маёр Ветраў». Маст. фільм (16+).
15.20 «Навукаманія» (6+).
16.10 «Запіскі на палях». Якуб Колас: самая прыгожая кветка Палесся.
16.40 «Два доўгія гудкі ў тумане». Маст. фільм (12+).
17.55 «Легенды кіно». Георгій Віцын (12+).
18.35 «Жэня, Жэнечка і «Кацюша». Трагікамедыя (12+).
20.00 «Суразмоўцы».
20.40 «Калыханка» (0+).
21.05 «Побач з намі». Маст. фільм (12+).
22.35 «Сымон-музыка». Спектакль Нацыянальнага акадэмічнага тэатра імя Янкі Купалы.

Беларусь 5

7.10 Хакей. КХЛ. «Металург» (Магнітагорск) — «Ёкерыт» (Хельсінкі).
9.15 Фактар сілы.
9.45 Легенды сусветнага спорту.
10.15, 12.50 Спорт-мікс.
10.25 Хакей. Чэмпіянат Беларусі. «Юнацтва-Мінск» — «Дынама» (Маладзечна).
12.20 Футбол. Ліга чэмпіёнаў УЕФА. Відэачасопіс.
13.00 Вялікі спорт.
13.45 Трэніровачны дзень.
14.20 Свет англійскай прэм'ер-лігі. Відэачасопіс.
14.50 Футбол. Беларусбанк — чэмпіянат Беларусі. ФК «Віцебск» — «Дынама-Мінск».
16.50 Хакей. КХЛ. «Дынама-Мінск» — «Барыс» (Астана). (У перапынках — Спорт-цэнтр.)
19.20 Гандбол. Ліга чэмпіёнаў. «Вардар» (Македонія) — БГК імя Мяшкова (Беларусь). (У перапынку — Спорт-цэнтр.)
20.10 Футбол. Чэмпіянат Англіі. «Арсенал» — «Ліверпуль». (У перапынку — Спорт-цэнтр.)
22.35 Бокс. Сусветная суперсерыя.

АНТ

7.00, 9.00, 16.00 (з субцітрамі) «Нашы навіны».
7.10 «Іграй, гармонік любы!» (6+).
8.00 «Любоў Палішчук. Апошняе танга» (12+).
9.10 М/с «Смяшарыкі. Новыя прыгоды» (0+).
9.30 «Ідэальны рамонт» (12+).
10.45 «Вакол смеху» (12+).
12.40 Камедыя «Прыгоды Падзінгтана» (6+).
14.45, 16.20 «Талент краіны» (6+).
17.20 «Эксклюзіў» (16+).
18.50, 21.10 «Сёння вечарам» (16+).
20.00 «Нашы навіны». Суботні выпуск.
20.45 «Метэагід».
21.05 «Удача ў прыдачу!» Дзённік (12+).
23.00 Драма «72 метры» (16+).

СТБ

6.15 «Анфас».
6.35 «Ежа багоў» (16+).
7.30 «Самая карысная праграма» (16+).
8.15 «Тайны Беларусі» (16+).
9.10 «Мінтранс» (16+).
10.00 «Мінск і мінчане».
10.35 «Вялікі горад».
11.10, 13.40, 19.30 «Чорныя кошкі». Серыял (12+).
13.30, 16.30, 19.30 Навіны «24 гадзіны».
16.40, 20.10 Дакументальны спецпраект (16+).
20.00 «СТБ-спорт».
22.30 «Сакрэтныя тэрыторыі» (16+).

МІР

6.15 «Мільён пытанняў аб прыродзе» (6+).
6.30 «Саюзнікі» (6+).
7.05 «Такія розныя» (16+).
7.35 «Сакрэтныя матэрыялы» (16+).
7.55, 1.30 Маст. фільм «Выпрабавальны тэрмін» (0+).
10.00, 16.00, 19.00 Навіны (бягучы радок).
10.15 «Як у рэстаране» (12+).
10.45 «Вой, мамачкі!» (12+).
11.15, 3.20 «Наша кіно. Гісторыя вялікага кахання» (12+).
11.50, 15.10, 19.15 Серыял «Адваротны бок Месяца» (16+).
11.50 Маст. фільм «Няўлоўныя мсціўцы» (12+).
13.30 Маст. фільм «Новыя прыгоды няўлоўных» (12+).
3.50 Маст. фільм «Жорсткі раманс» (12+).

РТР—Беларусь

7.00 «Раніца Беларусі».
10.00 «Дыялогі пра жывёл. Маскоўскі заапарк» (12+).
11.00 Весткі.
11.20 Маст. фільм «Добраахвотнікі» (12+).
13.00 «Наша справа» (16+).
13.10 «Пяцёра на аднаго» (12+).
14.00 «Далёкія блізкія».
15.15 Маст. фільм «Павуцінка бабінага лета» (16+).
17.05 «Выхад у людзі» (16+).
18.25 «Суботні вечар» (16+).
19.55 Надвор'е на тыдзень.
20.00 Весткі ў суботу.
20.55 «Прывітанне, Андрэй!» (12+).
22.00 Маст. фільм «Мы ўсё роўна будзем разам» (12+).

НТБ—Беларусь

6.25 «Астрапрагноз».
6.30 Серыял «Вяртанне Мухтара» (16+).
8.00, 10.00, 16.00 Сёння.
8.20 «НЗ.by».
8.55 «Урачэбныя тайны плюс» (12+).
9.30 «Вялікі сэлфі-тур» (12+).
10.25 «Галоўная дарога» (16+).
11.10 «Ежа жывая і мёртвая» (12+).
12.10 «Кватэрнае пытанне» (0+).
13.20 «Паедзем, паядзім!» (0+).
14.10 Драма «Злодзеі ў законе» (16+).
16.25 «Следства вялі...» (16+).
17.10 «Сакрэт на мільён». Сяргей Мазаеў (16+).
19.00 «Цэнтральнае тэлебачанне».
20.45 Баявік «Інкасатары» (16+).

8 канал

7.00, 18.45, 21.15, 1.00 «Надвор'е».
7.05 М/ф «Баранчык Шон».
7.15 Дак. фільм «Малыя» (0+).
7.55 М/ф «Рабінзон Круза».
9.25 «Утрамдия».
9.30 «Даведнік па краінах і кантынентах» (0+).
9.40 Серыял «Англійскае забойства» (12+).
11.10 Меладрама «Мой ласкавы і пяшчотны звер» (12+).
13.00 Драма «Кіроўца для Веры» (16+).
15.00 «Стыльняшка».
15.05 Глядзім усёй сям'ёй. М/ф «Гарбун з Нотр-Дама».
16.30 «Адказвайка».
16.35 Вестэрн «След Сокала» (12+).
18.30 «Сябры дзядулі Марка».
18.50 Трылер «Шторм» (12+).
20.50 «Вечарніца».
21.05 «Фэшн is my прафэшн».
21.20 Трылер «Шпіёнскі мост» (16+).
23.35 Камедыя «Блакітная кроў» (6+).

ВТБ

6.05, 12.30 Серыял «Мамачкі-2» (16+).
7.10 М/ф «Марын і яго сябры» (0+).
7.40 М/ф «Маша і Мядзведзь» (0+).
8.00, 4.00 «Ералаш» (6+).
8.35 Серыял «Сямейны бізнес» (12+).
9.40, 2.35 Анімацыйны фільм «Барбі і яе сёстры ў пагоні за шчанюкамі» (0+).
11.10 Скетч-шоу «Асцярожна: дзеці!» (6+).
13.35 Фэнтэзі «Мой хатні дыназаўр» (12+).
15.55 Серыял «Шчаслівыя разам» (16+).
18.00, 0.30 «Уральскія пельмені» (16+).
19.00 Серыял «Івановы — Івановы-3» (16+).
20.00 Серыял «Кухня-6» (16+).
22.00 Фэнтэзі «Тыгр, які крадзецца, дракон, які затаіўся» (12+).
1.35 Серыял «Бязмоўны сведка» (16+).
4.25 Серыял «Метад Лаўровай» (16+).

Культура

6.30, 7.00, 7.30, 8.20, 10.00, 15.00, 19.30, 23.40 Навіны культуры.
6.35 «Пешшу...» Тула жалезная.
7.05, 20.05 «Правілы жыцця».
7.35, 22.25 «Сіта і Рама». Серыял.
8.25, 13.45 «Першыя ў свеце». Дак. серыял.
8.45, 16.20 «Вольга Сяргееўна». Серыял.
10.15 «Назіральнік».
11.10, 1.25 «Хакей, хакей...» Дак. фільм.
12.15, 18.40, 0.40 «Тым часам. Сэнсы».
13.05 «Мы — грамацеі!»
14.00, 20.45 «Старажытны Егіпет — жыццё і смерць у Даліне Цароў». Дак. фільм.
15.10 «Эрмітаж».
15.40 «Белая студыя».
17.30 Гістарычныя канцэрты. ВЯлікія дырыжоры. Сейдзі Адзава.
19.45 «Галоўная роля».
20.30 «Добрай ночы, малыя!»
21.45 «Штучны адбор».
23.10 «Культурны адпачынак». Дак. серыял.
0.00 Дзень памяці ахвяр палітычных рэпрэсій. «Салавецкі. Першы і апошні». Дак. фільм.
2.25 «Іван Озераў. Мудрэц з Чухламы». Дак. фільм.

Настальгія

6.00 «Майстры мастацтваў. Алег Басілашвілі». 1984 год (16+).
7.20, 8.45, 9.45, 11.15, 13.05, 14.10, 15.45, 17.00, 19.00, 20.45, 21.45, 23.00, 5.20 Музычная настальгія (12+).
7.35 «Гэты фантастычны свет». 1981 год (12+).
9.00, 15.00, 21.00 «Мінулы час» (12+).
10.00 Маст. фільм «Я буду чакаць...» (16+).
12.00 «СевАлогія» з Севам Наўгародцавым: «Роллінг Стоўнз». 2005 год (18+).
13.20 «Мантаж». 1988 год (16+).
16.00, 22.00 «Народжаныя ў СССР» (12+).
18.00 «Быў час» з Аляксандрам Паліткоўскім: «Фігурнае катанне». 2005 год (12+).
19.10 Маст. фільм «Вось такая гісторыя...» (16+).
0.00 Маст. фільм «Сэрцы чатырох» (12+).
1.30 «Сустрэча ў канцэртнай студыі «Астанкіна» з Мікітам Міхалковым». 1986 год (12+).
3.00 «Быў час». 2008 год (16+).
4.00 «Пад знакам задыяка. Скарпіён». 1992 год (12+).

EuroSport 1

0.00 Аўтагонкі. Суперкубак Porsche.
0.30 Дроны. DR1 Champions.
1.35 Watts.
1.50, 5.00, 8.00, 10.30, 13.00, 14.30, 18.00, 22.00 Снукер. International Championship.
3.30, 6.30, 14.00 Горныя лыжы. Кубак свету.
19.00 Аўтагонкі. WTCR.
20.00 «Дух паруснага спорту».
20.30 Лёгкая атлетыка. Паўмарафон. Нью-Ёрк.
21.30 «Найлепшае з коннага спорту».

Кінакамедыя

1.05 Усё ўключана-2 (16+).
3.00 Усё і адразу (16+).
4.40 Вясельны перапалох (16+).
6.40 Уладары сноў (16+).
8.15 Два дні (16+).
10.05 Сакрэты сексу і кахання (18+).
12.00 Голая праўда (16+).
13.55 Робін Гуд: мужчыны ў трыко (12+).

15.55 Лёгкія паводзіны (16+).
17.45 Рыцары каралеўства крутасці (18+).
19.30 Рэальныя ваўкалакі (16+).
21.05 Вампіркі (16+).
22.50 Гітлер капут! (16+).

ТБ3

6.00 М/ф (6+).
7.15 «Школа доктара Камароўскага» (6+).
7.45 «Доктар І...» (16+).
8.15, 19.00, 2.20 «Вузел лёсу». Серыял (16+).
10.00, 4.05 «Судовыя страсці». Дак. серыял (16+).
11.45, 17.15 «Варажбітка» (12+).
12.50, 16.15 «Містычныя гісторыі» (12+).
13.50 «Адкрыта» з Аксанай Байрак» (16+).
14.50 «Простыя складанасці» (12+).
15.25 «Натуральны адбор» (12+).
21.00 «Арэна для забойства». Серыял (12+).
22.00 «Нераскрытыя тайны» (12+).
22.55, 5.35 «Вокладка» (16+).
23.30 «Звышнатуральнае». Серыял (16+).
0.20 «Сайлент Хіл». Жахі (18+).

ТБ1000

6.10, 17.25 Лепш не бывае (12+).
8.50 Холад у ліпені (16+).
11.00 Штучны інтэлект. Доступ неабмежаваны (16+).
12.55 Джулі і Джулія: гатуем шчасце па рэцэпце (16+).
15.20 Экстрасэнс (16+).
20.10 Чарлі і шакаладная фабрыка (12+).
22.25 Шалёны від кахання (16+).
0.15 Нясцерпная жорсткасць (12+).
2.10 Лэдзі Макбет (18+).
4.00 Холад у ліпені (16+).

ТБ1000 Рускае кіно

6.20 Хатабыч (16+).
8.15 Не хлебам адзіным (12+).
10.35 Кактэбель (12+).
12.50 Прахіндзіяда, або Бег на месцы (16+).
14.35 Алёша Паповіч і Тугарын Змей (12+).
16.20, 4.45 Тры шчаслівыя жанчыны. 1—2-я серыі (12+).
18.20 Хутчэй, чым трусы (16+).
20.20 Танкі (12+).
22.20 Дзеткі напракат (12+).
0.10 Графамафія (12+).
2.10 Дабрыня Нікіціч і Змей Гарыныч (12+).
3.20 Бабуля лёгкіх паводзін (16+).

National Geographic

6.00 Найбуйнейшы ў свеце рамонт (16+).
6.50 Навуковыя недарэчнасці (16+).
7.40 Займальная навука (16+).
8.05, 13.25 Неверагодны доктар Пол (16+).
9.35 Архітэктары старажытнасці (16+).
10.20, 21.10, 2.45 Аўта-SOS (12+).
11.05 Золата Юкана (16+).
11.50 Ледзяная дарога (16+).
12.35 Гаспадары гор (16+).
14.10, 2.00 Дзікі тунец (16+).
15.40, 19.40 Расследаванне авіякатастроф (16+).
17.15, 22.00, 1.10, 4.25 Інстынкт выжывання (16+).
18.45 Гады небяспечнага жыцця (16+).
22.45 Кім Чэн Ын — неафіцыйная біяграфія (16+).
23.30 Гісторыя Бога (16+).
0.20 Асушыць акіян (16+).
3.35 Машыны: разабраць і прадаць (16+).
5.10 Рэальнасць ці фантастыка? (16+).

Discovery

8.00, 14.00, 16.00, 22.00, 3.50 Махінатары (12+).
9.00, 17.00, 23.00, 4.40 Паляўнічыя на складзе (16+).
10.00, 15.00, 21.30 Як гэта зроблена? (12+).
11.00, 20.00, 5.30 Склады (16+).
12.00, 1.00, 7.10 Не спрабуйце паўтарыць (16+).
13.00 Чыгунка Аўстраліі (12+).

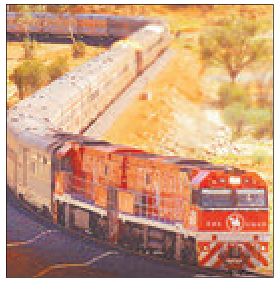

18.00 Залатая ліхаманка (12+).
19.00 Забытая інжынерыя (12+).
21.00 Скрозь прастору і час (12+).
0.00 Востраў (12+).
2.55 У пошуках скарбаў (16+).
6.20 Хуткія і гучныя (16+).

Беларусь 1

6.00, 7.20, 8.15 «Добрай раніцы, Беларусь!»
7.00, 8.00 (з сурдаперакладам), **9.00, 12.00, 13.00, 15.00, 17.00, 19.00, 0.20** Навіны.
7.05, 8.05 Навіны эканомікі.
7.10, 8.10, 18.15, 0.00 «Зона Х» (16+).
9.10, 22.05 Серыял «След» (16+).
10.55, 12.10, 18.35, 19.20 Серыял «Каралева прыгажосці» (16+).
13.05 «Дзіцячы доктар».
13.35 «Дзень у вялікім горадзе».
14.35, 15.25 Серыял «Бяссмертнік. Вера і праўда» (16+).
15.15, 18.00 Навіны рэгіёна.
17.05 «Беларуская часінка».
21.00 «Панарама».
21.50 «На кантролі Прэзідэнта».
23.40 «Сфера інтарэсаў».
0.40 «Дзень спорту».

Беларусь 2

7.00 «Тэлераніца» (12+).
9.00, 17.30 «Тэлебарометр».
9.05, 19.50 Серыял «Сляпая» (16+).
10.15, 22.05 «Экстрасэнсы-дэтэктывы» (16+).
11.20, 17.35 Серыял «Без тэрміну даўнасці» (16+).
13.30, 23.55 Серыял «Цэнтральная бальніца» (16+).
14.35 «Блізняты» (16+).
15.40 «Нічога сабе ньюз» (12+).
15.45, 23.10 «Пін_код». Інтэрактыўны маладзёжны праект (12+).
16.30 «Вясельны памер» (16+).
20.50 «Абмен жонкамі» (16+).
22.00 «Спортлато 5 з 36», КЕНО.

Беларусь 3

7.00 «Дабраранак».
7.35 «Беларуская кухня». Бураковы квас.
8.05, 12.00, 19.55 Навіны культуры.
8.25, 12.20 «Гэты дзень».
8.30, 17.55 «Ганна Герман». Маст. фільм (12+).
9.20, 18.50 «Дзесяць фатаграфій». Уладзімір Далінскі (12+).
10.00, 14.30 «Знішчальнікі Другой сусветнай вайны». Дак. фільм (12+).
10.35 «Сэрцы чатырох». Маст. фільм (12+).
12.25 «Беларусы». Зоя Белахвосцік.
12.55 «Жывая культура». Абрад «Юр'я» (в. Пагост, Жыткавіцкі раён).
13.20, 21.05 «Сямнаццаць імгненняў вясны». Маст. фільм (12+).
15.10 «Партызаны». Фёдар Крыловіч (12+).
15.35, 22.10 «Час кіно». Кінафестываль «Лістапад». «У тумане».
15.45, 22.30 «У тумане». Маст. фільм (16+).
19.25 «Артэфакты». Канцылярскі ліст Боны Сфорцы.
20.15 «Я хачу гэта ўбачыць!» Магілёў (6+).
20.40 «Калыханка» (0+).

Беларусь 5

7.10 Спорт-кадр.
7.40 Хакей. Чэмпіянат Беларусі. «Юнацтва-Мінск» — «Шахцёр» (Салігорск).
9.40 Матч-пойнт.
10.10 Гандбол. SEHA-Газпром ліга. БГК імя Мяшкова (Беларусь) — «Вардар» (Македонія).
11.45, 15.35 Спорт-мікс.
11.55 Міні-футбол. Таварыскі матч. Беларусь — Італія.
13.30 Футбол. Ліга чэмпіёнаў УЕФА. 3-і тур.
15.45 Козел пра футбол.
16.05 Легенды сусветнага спорту.
16.40 Футбол. Беларусбанк — чэмпіянат Беларусі. «Шахцёр» (Салігорск) — ФК «Віцебск». (У перапынку — Спорт-цэнтр.)
18.40 Баскетбол. Кубак ФІБА. «Цмокі-Мінск» — «Артэліна АЕК» (Кіпр). (У перапынку — Спорт-цэнтр.)
20.35 Футбол. Беларусбанк — чэмпіянат Беларусі. «Дынама» (Брэст) — БАТЭ (Барысаў). (У перапынку — Спорт-цэнтр.)
22.35 «Анатоль Капскі. Жыццё за мару».
23.20 Слэм-данк.

АНТ

6.00, 6.30, 7.00 (з субцітрамі), **7.30, 8.00** (з субцітрамі), **8.30, 9.00** (з субцітрамі), **11.00, 13.00, 16.00, 18.00** (з субцітрамі), **20.30** Нашы навіны.
6.10, 7.10, 8.10 «Наша раніца».
9.10 «Сёння 31 кастрычніка. Дзень пачынаецца» (12+).
10.00 «Жыць здарова!» (16+).
11.10 «Кантрольная закупка» (12+).
11.50 «Модны прыгавор» (12+).
13.10 Серыял «Краіна 03» (16+).
15.00 «Давай пажэнімся!» (16+).
16.20, 23.20 «Мужчынскае/Жаночае» (16+).
17.30, 18.20 «На самай справе» (16+).
18.55 «Удача ў прыдачу!» Дзённік (12+).
19.00 «Няхай гавораць» (16+).
20.00 «Час».
21.10 Серыял «Мажор» (16+).
22.15 Серыял «Бяссонніца» (16+).
0.20 «Вячэрні Ургант» (16+).
1.10 «Нашы навіны». Галоўнае за дзень.

СТБ

5.30 «Тыдзень спорту».
6.00, 7.30, 10.30, 13.30, 16.30, 19.30, 22.30 Навіны «24 гадзіны».
6.10, 20.15 «Міншчына».
6.20, 7.45 «Раніца. Студыя добрага настрою» (6+).
9.00 «Мінск і мінчане».
9.30, 23.05 «Загадкі чалавецтва» (16+).
10.40, 20.25 «Белыя ваўкі». Серыял (16+).
12.20 «Вадзіць па-руску» (16+).
12.40, 23.55 «Самыя шакіруючыя гіпотэзы» (16+).
13.45 «Сакрэтныя тэрыторыі» (16+).
14.45 «Ежа багоў» (16+).
15.45, 16.50 «Чорныя кошкі». Серыял (12+).
19.55, 23.00 «СТБ-спорт».
20.05 «Сталічныя падрабязнасці».
22.05 «Глядзець усім!» (16+).
0.40 Дакументальны спецпраект (16+).

МІР

6.00 «Вой, мамачкі!» (12+).
6.30, 10.10 Серыял «АСА» (16+).
10.00, 13.00, 16.00, 19.00, 0.00 Навіны (бягучы радок).
13.15 «Зала суда. Бітва за грошы» (16+).
14.00, 1.35 «Справы сямейныя. Бітва за будучыню» (16+).
15.00, 2.25 «Справы сямейныя. Новыя гісторыі» (16+).
16.15, 0.40 «Гульня ў кіно» (12+).
17.10 Серыял «Вяртанне Мухтара-2» (16+).
19.20, 3.05 Серыял «Агент асобага прызначэння» (16+).
22.20, 0.10 Серыял «Жураў» (16+).
5.25 «Наша кіно. Гісторыя вялікага кахання» (12+).

РТР—Беларусь

7.00 «Раніца Расіі».
11.00, 14.00, 20.00 Весткі.
11.25 «Пра самае галоўнае». Ток-шоу (12+).
12.35, 14.25, 20.40 Серыял «У чужым краі» (12+).
13.50, 16.50, 19.50, 23.00 Навіны — Беларусь.
15.35 «60 хвілін». Ток-шоу.
17.00 Весткі. Мясцовы час.
17.25 «Лёс чалавека» (12+).
18.30 «Андрэй Малахаў. Прамы эфір» (16+).
22.30, 23.10 Серыял «Мароза-ва» (12+).
0.35 «Вечар з Уладзімірам Салаўёвым».

НТБ—Беларусь

5.55 «Астрапрагноз».
6.00, 7.00, 8.00, 10.00, 13.00, 16.00, 19.00, 23.45 Сёння.
6.10 «Мальцава» (12+).
7.10 «Дзелавая раніца НТБ» (12+).
7.55, 8.05 Серыял «Вяртанне Мухтара» (16+).
9.40, 23.20 «НЗ.by».
10.20 Серыял «Свядкі» (16+).
11.15 Серыял «Масква. Тры вакзалы» (16+).
13.25, 18.30 Агляд. Надзвычайнае здарэнне.
14.05, 16.35 Серыял «Вуліцы разбітых ліхтароў» (16+).
17.25 «ДНК» (16+).
19.45 Серыял «Куба» (16+).
21.25 Серыял «Варона» (16+).
0.00 «Падазраюцца ўсе» (16+).

8 канал

7.00, 15.55, 19.40, 21.00, 0.10 «Надвор'е».
7.05, 16.05 М/с.
7.30, 16.00 «Гумарынка».
7.35 Серыял «Два з паловай чалавекі» (16+).
8.40 Серыял «Блізняты» (16+).
9.35, 19.45 Серыял «Мост» (16+).
10.35 Дак. экран.
11.25 Серыял «Не твая справа» (16+).
12.10 Камедыя «Ноч у музеі».
13.50 Серыял «Месяцовыя захаванні» (16+).
16.30 Дак. серыял «Малыя».
17.15 «Стыльняшка».
17.20 Серыял «Пражыць жыццё» (16+).
18.50 Серыял «Сакрэтныя матэрыялы» (16+).
20.50 «Вечарніца».
21.05 Фэнтэзі «Мумія» (12+).
23.10 Серыял «Байкі са склепа».

ВТБ

6.05, 12.30 Серыял «Мамачкі-2» (16+).
7.10 М/ф «Марын і яго сябры» (0+).
7.40 М/ф «Маша і Мядзведзь» (0+).
8.10, 4.05 «Ералаш» (6+).
8.45 Серыял «Сямейны бізнес» (12+).
9.50 Анімацыйны фільм «Граза мурашак» (12+).

11.35 «Турысты» (16+).
13.50 Фэнтэзі «Новыя прыгоды Аладзіна» (12+).
15.55 Серыял «Шчаслівыя разам» (16+).
18.00, 20.00, 0.30 «Уральскія пельмені» (16+).
19.00 Серыял «Івановы — Івановы-3» (16+).
22.00 Фэнтэзі «Пітэр Пэн» (12+).
0.10 Жахі «Збаў нас ад злога» (18+).
2.20 Серыял «Як я стаў рускім» (16+).
4.25 Серыял «Метад Лаўровай» (16+).

Культура

6.30, 7.00, 7.30, 8.20, 10.00, 15.00, 19.30, 23.00 Навіны культуры.
6.35 «Пешшу...» Масква транспартная.
7.05 «Правілы жыцця».
7.35, 22.10 «Сіта і Рама». Серыял.
8.25 «Першыя ў свеце». Дак. серыял.
8.40, 16.20 «Два капітаны». Маст. фільм. 2-я серыя.
10.20 Шэдэўры старога кіно. «Высокія ўзнагароды». Маст. фільм.
11.50 «Араніенбаўмскія гульні». Дак. фільм.
12.35 Чорныя дзіркі. Белыя плямы.
13.20 95 гадоў з дня нараджэння Анатоля Грэбнева. «Кінематограф асабістай шчырасці». Дак. фільм.
14.00 «Падводны свет старажытнага горада Баі». Дак. фільм.
15.10 «Лісты з правінцыі». Белаазёрск (Баранавіцкая вобласць).
15.40 «Энігма. Мізія».
17.35 Гістарычныя канцэрты. ВЯлікія дырыжоры. Яўген Мравінскі.
18.45 «Царская ложа».
19.45 «Смехаканстальгія».
20.15, 1.45 «Шукальнікі». «Маскоўскі тайнік Юсупавых».
21.05 «Лінія жыцця». Тацццяна Чарнігаўская.
23.20 Клуб «Шабалаўка, 37».
0.20 Партрэт пакалення. «Гупёшка». Маст. фільм.
2.30 «Вецер уздоўж берага». «Праметэй». М/ф для дарослых.

Настальгія

6.00 «Спяем, сябры!» з Тацццянай Візбар. 2007 год (12+).
7.00 Маст. фільм «Гараджыя дзянькі» (12+).
8.25, 9.45, 11.00, 12.50, 14.45, 15.45, 17.00, 19.15, 20.35, 21.45, 23.00, 1.00, 2.45, 3.45, 5.00 Музычная настальгія (12+).
9.00, 15.00, 21.00, 3.00 «Мінулы час» (12+).
10.00, 16.00, 4.00 «Народжаныя ў СССР» (12+).
12.00 «Яловая субмарына» з Аляксандрам Ліпніцкім: «Гісторыя рускага рока». Гурты «Николай Коперник» і «Ночной проспект». 2006 год (16+).
13.10 Тэлеспектакль «Гісторыя кавалера дэ Грыё і Манон Леско». 1980 год (12+).
17.45 «Паэт Генадзь Айгі чытае свае вершы». 1-я частка. 2005 год (16+).
18.10 «Да і пасля...» з Уладзімірам Малчанавым. Год 1965. 2-я частка. 2009 год (12+).
19.30 «Шынок «13 крэслаў». 1968 год (12+).
22.00 «Колба часу» (16+).
0.00 «Быў час» з Аляксандрам Паліткоўскім: «Фігурнае катанне». 2005 год (12+).
1.10 Маст. фільм «Вось такая гісторыя...» (16+).

EuroSport 1

0.00, 3.00, 6.30, 12.00, 17.30, 20.30 Футбол. Чэмпіянат MLS.
1.30, 5.00, 8.00, 13.30, 19.00, 22.00 Снукер. International Championship.

Кінакамедыя

1.15 Вампіркі (16+).
2.55 Рэальныя ваўкалакі (16+).
4.30 Маё вялікае грэчаскае вяселле-2 (16+).
6.15 All inclusive, або Усё ўключана! (16+).
8.10 Усё ўключана-2 (16+).
10.05 Гітлер капут! (16+).
12.00 Шпіён па суседстве (12+).
13.55 Даспехі бога: у пошуках скарбаў (12+).

15.55 Сведка на вяселлі (16+).
17.45 Наша Russia. Яйкі лёсу (16+).
19.30 Секс па дружбе (16+).
21.30 Сексаголік (16+).
23.10 Голая праўда (16+).

ТБ3

6.00 М/ф (6+).
7.25 «У выдатнай форме» (12+).
7.55 «Доктар І...» (16+).
8.25 «Вузел лёсу». Серыял (16+).
10.10, 4.30 «Судовыя страсці». Дак. серыял (16+).
11.50, 16.55 «Варажбітка» (12+).
12.55 «Містычныя гісторыі» (12+).
14.00 «Адкрыта» з Аксанай Байрак» (16+).
14.55 «Нераскрытыя тайны» (12+).
16.00 «Мой герой» (12+).
18.45, 0.20 «Не нарадзіся прыгожай». Дак. фільм (16+).
20.20 «Мы купілі заапарк». Камедыя (16+).
22.40 «Сайлент Хіл-2». Жахі (18 +).
1.45 «90-я» (16+).
2.30 «Савецкія мафіі» (16+).
3.15 «Закулісныя войны» (12+).
4.00 «Уся праўда» (16+).

TV1000 ТБ1000

6.10 Джулі і Джулія: гатуем шчасце па рэцэпце (16+).
8.30 Маё вялікае грэчаскае вяселле-2 (16+).
10.25 Пабочны эфект (16+).
12.30 Філосафы: урок выжывання (16+).
14.35 Штучны інтэлект. Доступ неабмежаваны (16+).
16.30 Паранорман, або Як прыручыць зомбі (6+).
18.20, 4.25 Шалёны ад кахання (16+).
20.10 Заўсёды гавары «Так» (16+).
22.10 Бандыты (16+).
0.30 Бацькі і дочкі (18 +).
2.45 Нясцерпная жорсткасць (12+).

ТБ1000 Рускае кіно

6.20 28 панфілаўцаў (12+).
8.40 Трымай удар, дзетка! (12+).
10.45 Дачны раманс (16+).
13.15 Старое добрае кіно. Новы Адэон (16+).
14.45 Удваіх на крызе (12+).
16.20, 4.30 Не пакідай мяне (12+).
18.10 Кактэбель (12+).
20.20 Ну, прывітанне, Аксана Сакалова! (16+).
22.25 Ты ў мяне адна (16+).
0.25 Дом (16+).
2.55 Дзеткі напракат (12+).

National Geographic

6.00 Найбуйнейшы ў свеце рамонт (16+).
6.50 Займальная навука (16+).
7.40 Навуковыя недарэчнасці (16+).
8.05, 13.25 Неверагодны доктар Пол (16+).
9.35 Секунды да катастрофы (16+).
10.20, 21.10, 2.45 Аўта-SOS (12+).
11.05 Золата Юкана (16+).
11.50 Ледзяная дарога (16+).
12.35 Гаспадары гор (16+).
14.10, 2.00 Дзікі тунец (16+).
15.40, 19.40 Расследаванне авіякатастроф (16+).
17.15 Дзікая Калумбія (16+).
18.00, 22.00, 1.10, 4.25 Дзікая Фларыда. (16+)
18.45 Гады небяспечнага жыцця (16+).
22.45 Дзённік Ганны Франк (16+).
23.30 Гісторыя Бога (16+).
0.20 Асушыць акіян (16+).
3.35 Машыны: разабраць і прадаць. (16+).
5.10 Рэальнасць ці фантастыка? (16+).

Discovery

8.00, 16.00, 22.00 Махінатары (12+).
9.00, 17.00, 23.00, 4.40 Круты цюнінг (12+).
10.00, 15.30, 21.00 Як гэта зроблена? (12+).
11.00, 20.00, 5.30 Склады (16+).
11.30 Скрозь прастору і час (12+).
12.00, 1.00, 6.20 Зброя па-амерыканску (16+).
13.00 Будоўля на Алясцы (12+).
14.00 Залатая ліхаманка (16+).
18.00, 3.50 Залатая ліхаманка (12+).
19.00, 2.00, 7.10 Скрозь кратовую нару (12+).
0.00 Аляска: сям'я з лесу (16+).
2.55 Чыгунка Аўстраліі (12+).

Беларусь 1

6.00, 7.20, 8.15 «Добрай раніцы, Беларусь!»
7.00, 8.00 (з сурдаперакладам), 9.00, 12.00, 13.00, 15.00, 17.00, 19.00, 1.50 Навіны.
7.05, 8.05 Навіны эканомікі.
7.10, 8.10, 18.15 «Зона Х» (16+).
9.10, 22.20 Серыял «След» (16+).
10.55, 12.10, 18.45, 19.20 Серыял «Каралева прыгажосці» (16+).
13.05 «Дзіцячы доктар».
13.35 «Дзень у вялікім горадзе».
14.35, 15.25 Серыял «Бяссмертнік. Вера і праўда» (16+).
15.15, 18.00 Навіны рэгіёна.
16.05, 17.04 Серыял «Бяссмертнік. Рай там, дзе ты» (16+).
21.00 «Панарама».
21.50 «Клуб рэдактараў» (16+).
22.20 Меладрама «Мільянерка» (12+).
2.10 «Дзень спорту».

Беларусь 2

7.00 «Тэлераніца» (12+).
9.00, 17.45 «Тэлебарометр».
9.05, 20.00 Серыял «Сляпая» (16+).
10.15, 21.00 «Чалавек-невідзімка» (16+).
11.20, 17.50 Серыял «Без тэрміну даўнасці» (16+).
13.35 Серыял «Цэнтральная бальніца» (16+).
14.35 «Вясельны памер» (16+).
15.40 «Нічога сабе ньюз» (12+).
15.45 «Пін_код». Інтэрактыўны маладзёжны праект (12+).
16.30 «Веру — не веру» (16+).
17.20 «Хто я?» (12+).
22.00 «Спортлато 5 з 36», КЕНО.
22.05 «Бітва экстрасэнсаў». 17-ы сезон (16+).
0.05 Драма «Разумніца Уіл Хантынг» (16+).

Беларусь 3

7.00 «Дабраранак».
7.35 «Беларуская кухня». Казіны сыр.
8.05, 12.00, 19.55 Навіны культуры.
8.25, 12.20 «Гэты дзень».
8.30, 17.55 «Ганна Герман». Маст. фільм (12+).
9.20, 18.50 «Дзесяць фатаграфій». Наталля Варлей (12+).
10.00, 14.30 «Знішчальнікі Другой сусветнай вайны». Дак. фільм (12+).
10.35 «Два байцы». Маст. фільм (12+).
11.50 «Размовы пра духоўнае». Дзень Усіх Святых і дзень памінання памерлых.
12.25 «Сіла веры».
12.55 «Жывая культура». Традыцыйная тэхналогія выпечкі жытняга хлеба ў вёсцы Дзеркаўшчына Глыбоцкага раёна Віцебскай вобласці.
13.20, 21.05 «Сямнаццаць імгненняў вясны». Маст. фільм (12+).
15.05, 22.15 «Час кіно». Кінафестываль «Лістапад». «Я не вярнуся».
15.15, 22.25 «Я не вярнуся». Маст. фільм (16+).
17.05 «Славянскі базар у Віцебску — 2014».
19.30 «Камертон». Народны артыст Расіі Аляксандр Градскі.
20.15 «Я хачу гэта ўбачыць!» Налібокі (6+).
20.40 «Калыханка» (0+).

Беларусь 5

7.10 Авертайм.
7.40 Хакей. КХЛ. «Дынама-Мінск» — «Куньлунь РС» (Пекін).
9.45, 14.45 Легенды сусветнага спорту.
10.15, 11.25, 15.20 Спорт-мікс.
10.25 Гульні «навывраст».
10.55 Матч-пойнт.
11.35 Барацьба. Чэмпіянат свету. Фіналы.
14.15 Трэніровачны дзень.
15.30 Цяжкая атлетыка. Чэмпіянат свету. Жанчыны. 45 кілаграмаў.
16.50 Хакей. КХЛ. «Металург» (Магнітагорск) — «Ёкерыт» (Хельсінкі). (У перапынках — Спорт-цэнтр.)
19.20 Хакей. Чэмпіянат Беларусі. «Юнацтва-Мінск» — «Дынама» (Маладзечна). (У перапынках — Спорт-цэнтр.)
21.40 Фактар сілы.
22.10 Змешаныя адзінаборствы. UFC.
23.50 Свет англійскай прэм'ер-лігі. Відэачасопіс.

АНТ

6.00, 6.30, 7.00 (з субцітрамі), 7.30, 8.00 (з субцітрамі), 8.30, 9.00 (з субцітрамі), 11.00, 13.00, 16.00, 18.00 (з субцітрамі), 20.30 Нашы навіны.
6.10, 7.10, 8.10 «Наша раніца».
9.10 «Сёння 2 лістапада. Дзень пачынаецца» (12+).
10.00 «Жыць здорава!» (16+).
11.10 «Кантрольная закупка» (12+).
11.50 «Модны прыгавор» (12+).
13.10 Серыял «Краіна 03» (16+).
15.00 «Мужчынскае/Жаночае» (16+).
16.20, 18.20 Меладрама «Жоўты карлік» (16+).
18.55 «Удача ў прыдачу!» Дзённік (12+).
19.00 «Поле цудаў» (16+).
20.00 «Час».
21.10 «Голас. Перазагрузка» (12+).
23.15 «Што? Дзе? Калі?» у Беларусі». Фінал восеньскай серыі гульняў (16+).
0.45 «Нашы навіны». Галоўнае за дзень.

СТБ

5.30 «Глядзець усім!» (16+).
6.00, 7.30, 10.30, 13.30, 16.30, 19.30, 22.30 Навіны «24 гадзіны».
6.10, 20.15 «Міншчына».
6.20, 7.45 «Раніца. Студыя добрага настрою» (6+).
9.10 «Спецыяльны рэпартаж СТБ».
9.30 «Загадкі чалавецтва» (16+).
10.40 «Шулер». Серыял (16+).
12.40, 23.55 «Самыя шакіруючыя гіпотэзы» (16+).
13.45 «Сакрэтныя тэрыторыі» (16+).
14.45 «Ежа багоў» (16+).
15.45, 16.50 «Чорныя кошкі». Серыял (12+).
19.55, 23.00 «СТБ-спорт».
20.05 «Сталічныя падрабязнасці».
20.25 «Скардзіцца дазваляецца».
20.50 «Тайны Беларусі» (16+).
21.45 Дакументальны праект (16+).
0.40 Маст. фільм «Люстэрка» (12+).

МІР

6.00 «Як у рэстаране» (12+).
6.30 Серыял «АСА» (16+).
8.45, 10.15 Серыял «Злачынства ў фокусе» (12+).
10.00, 13.00, 16.00, 19.00, 0.00 Навіны (бягучы радок).
10.10 «Еўразія. Вялікая лічба» (12+).
13.15 «Зала суда. Бітва за грошы» (16+).
14.00 «Справы сямейныя. Бітва за будучыню» (16+).
15.00 «Справы сямейныя. Новыя гісторыі» (16+).
16.15, 3.15 «Гульня ў кіно» (12+).
17.10 Серыял «Вяртанне Мухтара-2» (16+).
19.20, 4.00 Серыял «Агент асобага прызначэння» (16+).
21.20 Маст. фільм «Няўлоўныя мсціўцы» (12+).
22.55, 0.10 Маст. фільм «Новыя прыгоды няўлоўных» (12+).
1.00 Маст. фільм «Карона Расійскай імперыі, або Зноў няўлоўныя» (12+).
4.10 «Наша кіно. Гісторыя вялікага кахання» (12+).
4.35 Маст. фільм «Ты – мне, я – табе» (12+).

РТР—Беларусь

7.00 «Раніца Расіі».
11.00, 14.00, 20.00 Весткі.
11.25 «Пра самае галоўнае». Ток-шоу (12+).
12.35, 14.25, 20.40, 23.10 Серыял «У чужым краі» (12+).
13.50, 16.50, 19.50, 23.00 Навіны — Беларусь.
15.35 «60 хвілін». Ток-шоу.
17.00 Весткі. Мясцовы час.
17.25 «Лёс чалавека» (12+).
18.30 «Андрэй Малахаў. Прамы эфір» (16+).
0.15 «Ноч у метро». Канцэртная праграма ў рамках XIII міжнароднага фестывалю Юрыя Башмета.

НТБ—Беларусь

5.55 «Астрапрагноз».
6.00, 7.00, 8.00, 10.00, 13.00, 16.00, 19.00 Сёння.
6.10 «Мальцава» (12+).
7.10 «Дзелавая раніца НТБ» (12+).
7.55, 8.05 Серыял «Вяртанне Мухтара» (16+).
9.40, 23.20 «НЗ.by».
10.20 Серыял «Сведкі» (16+).
11.15 Серыял «Масква. Тры вакзалы» (16+).
13.25, 18.30 Агляд. Надзвычайнае здарэнне.
14.05, 16.35 Серыял «Вуліцы разбітых ліхтароў» (16+).
17.25 «ДНК» (16+).
19.40 Серыял «Варона» (16+).
0.00 «Падазраюца ўсе» (16+).

8 канал

7.00, 15.55, 19.50, 21.05, 0.35 «Надвор'е».
7.05, 16.05 М/с.
7.30, 16.00 «Гумарынка».
7.35 Серыял «Два з паловай калекі» (16+).
8.40 Серыял «Блізняты» (16+).
9.30, 19.55 Серыял «Мост» (16+).
10.30 «Здароўе».
11.00, 18.30 Серыял «Сакрэтныя матэрыялы» (16+).
12.00 Драма «Пушкін. Апошняя дуэль» (12+).
13.50 Серыял «Месяцовыя закаханыя» (16+).
16.30 Дак. серыял «Дзецям пра зверанят».
16.55 «Стыльняшка».
17.00 Серыял «Пражыць жыццё» (16+).
19.20 «Мой любімы гадаванец».
20.50 «Вечарніца» (0+).
21.10 Баявік «Спектр» (16+).
23.35 Серыял «Блудлівая Каліфорнія» (18+).

ВТБ

6.05, 12.20 Серыял «Мамачкі-2» (16+).
7.10 М/ф «Марын і яго сябры» (0+).
7.40 М/ф «Маша і Мядзведзь» (0+).
8.00, 4.10 «Ералаш» (6+).
8.35 Серыял «Сямейны бізнес» (12+).
9.40, 2.45 Анімацыйны фільм «Дзікая сямейка Торнберы» (6+).
11.20 Скетч-шоу «Асцярожна: дзеці!» (6+).
13.25 Фэнтэзі «Тыгр, які крадзецца, дракон, які затаіўся» (12+).

15.55 Серыял «Шчаслівыя разам» (16+).
18.00, 0.40 «Уральскія пельмені» (16+).
19.00 Серыял «Івановы — Івановы-3» (16+).
20.00 Серыял «Кухня-6» (16+).
22.00 Фэнтэзі «Дракула» (16+).
1.45 Серыял «Бязмоўны сведка» (16+).
4.25 Серыял «Метад Лаўровай» (16+).

Культура

6.30, 7.00, 7.30, 8.20, 10.00, 15.00, 19.30, 23.40 Навіны культуры.
6.35 «Пешшу...» Масква саюзная.
7.05, 20.05 «Правілы жыцця».
7.35, 22.25 «Сіта і Рама». Серыял.
8.30, 16.20 «Вольга Сяргееўна». Серыял, заключная серыя.
10.15 «Назіральнік».
11.10, 1.25 80 гадоў Уладзіславу Вінаградаву. «Я вяртаю ваш партрэт...» Дак. фільм.
12.15, 18.40, 0.40 «Што рабіць?»
13.05 «Доктар Вараб'ёў. Перачытваючы аўтабіяграфію». Дак. серыял. 1-я і 2-я серыі.
14.00 «Старажытны Егіпет — жыццё і смерць у Даліне Цароў». Дак. фільм.
15.10 «Біблейскі сюжэт».
15.40 «Саці. Нясумная класіка...»
17.50 Гістарычныя канцэрты. ВЯлікія дырыжоры. Артура Тасканіні.
19.45 «Галоўная роля».
20.30 «Добрай ночы, малыя!»
20.45 Прыступкі цывілізацыі. «Забытыя царыцы Егіпта». Дак. фільм.
21.45 Кіно пра кіно. «Каліна чырвоная». Занадта рускае кіно». Дак. фільм.
23.10 «Культурны адпачынак». Дак. серыял.
0.00 «Уладзімір Маканін. Цана асабістага голасу». Дак. фільм.
2.35 Сусветныя скарбы.

Настальгія

6.00 «СеваАлогія» з Севам Наўгародцавым: «Роллінг Стоунз». 2005 год (18+).
7.05, 8.10, 9.45, 11.00, 13.00, 14.45, 15.45, 17.00, 20.25, 21.45, 23.00, 1.20, 2.45, 3.45, 5.15 Музычная настальгія (12+).
7.20 «Мантаж». 1988 год (16+).
9.00, 15.00, 21.00, 3.00 «Мінулы час» (12+).
10.00, 16.00, 22.00 «Народжаны ў СССР» (12+).
12.00 «Быў час» з Аляксандрам Паліткоўскім: «Фігурнае катанне». 2005 год (12+).
13.10 Маст. фільм «Вось такая гісторыя...» (16+).
18.00 «Спяем, сябры!» з Таццянай Візбар. 2007 год (12+).
19.00 Маст. фільм «Гарачыя дзянькі» (12+).
0.00 «Майстры мастацтваў. Алег Басілашвілі». 1984 год (16+).
1.35 «Гэты фантастычны свет». 1981 год (12+).
4.00 Маст. фільм «Я буду чакаць...» (16+).

EuroSport 1

0.00, 6.30, 14.00, 20.00 Аўтагонкі. WTCR.
0.30 Аўтагонкі. Суперкубак Porsche.
1.00 Дроны. DR1 Champions.
2.00, 5.00, 8.00, 10.30, 13.00, 14.30, 18.00, 22.05 Снукер. International Championship.
3.30 Горныя лыжы. Кубак свету.
19.00 Конны спорт. Кубак свету.
20.30 Супербайк. Этап чэмпіянату свету.

Кінакамедыя

0.40 Наша Russia. Яйкі лёсу (16+).
2.20 Сведка на вяселлі (16+).
4.20 Паміж анёлам і чортам (16+).
6.30 Рэальныя ваўкалакі (16+).

8.10 Робін Гуд: мужчыны ў трыко (12+).
10.15 Трымай удар, дзетка! (12+).
12.15 Маё вялікае грэчаскае вяселле-2 (16+).
14.00 All inclusive, або Усё ўключана! (16+).
15.55 Усё ўключана-2 (16+).
17.55 Уладары сноў (16+).
19.30 Вельмі страшнае кіно (16+).
21.05 Вельмі страшнае кіно-2 (16+).
22.35 Вельмі страшнае кіно-3 (16+).

ТБ3

6.00 М/ф (6+).
7.15 «Школа доктара Камароўскага» (6+).
7.45 «Доктар І...» (16+).
8.15, 19.00, 2.05 «Вузел лёсу». Серыял (16+).
10.00, 3.35 «Судовыя страсці». Дак. серыял (16+).
11.45, 17.15 «Варажбітка» (12+).
12.50, 16.15, 5.10 «Містычныя гісторыі» (12+).
13.50 «Адкрыта» з Аксанай Байрак» (16+).
14.50 «Простыя складанасці» (12+).
15.25 «Натуральны адбор» (12+).
20.50 «Арэна для забойства». Серыял (12+).
21.50 «90-я» (16+).
22.40 «Лінія абароны» (16+).
23.15 «Звышнатуральнае». Серыял (16+).
0.05 «Мумія». Фэнтэзі (12+).

ТБ1000

6.10, 17.15 Код да Вінчы (16+).
9.05 Шалёны від кахання (16+).
10.55 Нясцерпная жорсткасць (12+).
12.55 Чарлі і шакаладная фабрыка (12+).
15.15 Хлапечнік у Вегасе (16+).
20.10 Тэрміновая дастаўка (16+).
22.00 На лініі агню (16+).
0.30 Законы прывабнасці (12+).
2.20 Наступствы (18+).
4.10 Змрочныя цені (16+).

ТБ1000 Рускае кіно

6.20 Франц + Паліна (16+).
8.50 Танкі (12+).
10.45 Графамафія (12+).
12.50 Якая цудоўная гульня (12+).
14.50 Дабрыня Нікіціч і Змей Гарыныч (12+).
16.20, 4.20 Тры шчаслівыя жанчыны (12+).
18.10 Злодзей (16+).
20.20 Экіпаж (6+).
23.05 Лёгкі на ўспамін (12+).
0.50 Маёр (18+).
2.55 Ілья Мурамец і Салавей-Разбойнік (12+).

National Geographic

6.00 Найбуйнейшы ў свеце рамонт (16+).
6.50, 5.10 Навуковыя недарэчнасці (16+).
7.40 Займальная навука (16+).
8.05, 13.20 Неверагодны доктар Пол (16+).
9.35 Інстынкт выжывання (16+).
10.20, 21.10, 2.45 Аўта-SOS (12+).
11.05 Золата Юкана (16+).
11.50 Ледзяная дарога (16+).
12.35 Гаспадары гор (16+).
14.05, 17.10, 22.00 Дзікі тунец (16+).
15.40, 19.40 Расследаванне авіякатастроф (16+).
18.45 Гады небяспечнага жыцця (16+).
22.45 Даследчык 2.0 (16+).
23.30 Сакрэтныя матэрыялы старажытнасці 16+).
0.20, 3.30 Праўда пра зомбі (16+).
1.05, 4.20 Рэальнасць ці фантастыка? (16+).
2.45 Крывавыя тайны Еўропы (16+).

Discovery

8.00, 16.00, 22.00 Махінатары (12+).
9.00, 17.00, 23.00, 4.40 Паляўнічыя на склады (16+).
10.00, 15.00, 21.00 Як гэта зроблена? (12+).
11.00, 20.00, 5.30 Склады (16+).
12.00, 1.00, 7.10 Не спрабуйце паўтарыць (16+).
13.00 У пошуках скарбаў (16+).
14.00, 3.50 Востраў (16+).
18.00 Залатая ліхаманка (12+).
19.00 Забытая інжынерыя (12+).
0.00 Як устроены Сусвет (12+).
2.00 Хаос у дзеянні (16+).
2.55 Разбуральнікі легенд (16+).
6.20 Хуткія і гучныя (16+).

Беларусь 1

6.00, 7.20, 8.15 «Добрай раніцы, Беларусь!»
7.00, 8.00 (з сурдаперакладам), **9.00, 12.00, 13.00, 15.00, 17.00, 19.00, 0.35** Навіны.
7.05, 8.05 Навіны эканомікі.
7.10, 8.10, 18.15, 0.15 «Зона Х» (16+).
8.50 Слова мітрапаліта Тадэвуша Кандрусевіча на Дзень усіх святых.
9.10, 22.20 Серыял «След» (16+).
10.55, 12.10, 18.35, 19.20 Серыял «Каралева прыгажосці» (16+).
13.05 «Дзіцячы доктар».
13.35 «Дзень у вялікім горадзе».
14.35, 15.25 Серыял «Бяссмертнік. Вера і праўда» (16+).
15.15, 18.00 Навіны рэгіёна.
17.05 «Беларуская часінка».
21.00 «Панарама».
21.50 «Жанчыны і спорт».
23.55 «Сфера інтарэсаў».
0.55 «Дзень спорту».

Беларусь 2

7.00 «Тэлераніца» (12+).
9.00, 17.35 «Тэлебарометр».
9.10, 19.55 Серыял «Сляпая» (16+).
10.20, 22.05 «Экстрасэнсы-дэтэктывы» (16+).
11.25, 17.40 Серыял «Без тэрміну даўнасці» (16+).
13.35, 23.55 Серыял «Цэнтральная бальніца» (16+).
14.35 «ЖаннаДапамажы» (16+).
15.40 «Нічога сабе ньюз» (12+).
15.45, 23.10 «Пін_код». Інтэрактыўны маладзёжны праект (12+).
16.30 «Вяселльны памер» (16+).
20.55 «Трэці лішні» (16+).
22.00 «Спортлато 6 з 49», КЕНО.

Беларусь 3

7.00 «Дабранаранак».
7.35 «Беларуская кухня». «Сялёдка» з карпа.
8.05, 12.00, 19.55 Навіны культуры.
8.25, 12.20 «Гэты дзень».
8.30, 17.55 «Ганна Герман». Маст. фільм (12+).
9.20, 18.50 «Дзесяць фатаграфій». Міхаіл Ножкін (12+).
10.00, 14.45 «Знішчальнікі Другой сусветнай вайны». Дак. фільм (12+).
10.35 «Чакай мяне». Маст. фільм (12+).
12.25 «Беларусы». Ларыса Мятлеўская.
12.55 «Жывая культура». Мясцовы песенны стыль выканання традыцыйных абрадавых і пазаабрадавых твораў аўтэнтычным фальклорным калектывам «Палескія напевы» (в. Новае Палессе, Лельчыцкі раён, Гомельская вобласць).
13.20, 21.05 «Сямнаццаць імгненняў вясны». Маст. фільм (12+).
15.25, 22.25 «Час кіно». Кінафестываль «Лістапад». «Роля».
15.35, 22.35 «Роля». Маст. фільм (16+).
19.25 «Артэфакты». Каменная свідраваная сякера.
20.15 «Я хачу гэта ўбачыць!» Вілейка (6+).
20.40 «Калыханка» (0+).

Беларусь 5

7.10 Футбол. Беларусбанк — чэмпіянат Беларусі. «Дынама» (Брэст) — БАТЭ (Барысаў).
9.05 «Анатоль Капскі. Жыццё за мару».
9.50 Баскетбол. Кубак ФІБА. «Цмокі-Мінск» — «Петраліна АЕК» (Кіпр).
11.35, 16.05 Легенды сусветнага спорту.
12.05 Футбол. Беларусбанк — чэмпіянат Беларусі. «Шахцёр» (Салігорск) — ФК «Віцебск».
14.00 Козел пра футбол.
14.20 Спорт-мікс.
14.30 Тэніс. Турнір WTA. Ухань. Фінал.
16.35 Футбол. Ліга Еўропы УЕФА. 3-і тур. Агляд.
17.35 Хакей для ўсіх.
18.05 Слэм-данк.
18.35 Авертайм.
19.10 Авертайм. КХЛ.
19.25 Хакей. КХЛ. «Дынама-Мінск» — «Куньлунь РС» (Пекін). (У перапынках — Авертайм. КХЛ.)
22.00 Спорт-цэнтр.
22.10 Змешаныя адзінаборствы. UFC.

АНТ

6.00, 6.30, 7.00 (з субцітрамі), **7.30, 8.00** (з субцітрамі), **8.30, 9.00** (з субцітрамі), **11.00, 13.00, 16.00, 18.00** (з субцітрамі), **20.30** Нашы навіны.
6.10, 7.10, 8.10 «Наша раніца».
9.10 «Сёння 1 лістапада. Дзень пачынаецца» (12+).
10.00 «Жыць здорава!» (16+).
11.10 «Кантрольная закупка» (12+).
11.50 «Модны прыгавор» (12+).
13.10 Серыял «Краіна 03» (16+).
15.00 «Давай пажэнімся!» (16+).
16.20, 23.20 «Мужчынскае/Жаночае» (16+).
17.30, 18.20 «На самай справе» (16+).
18.55 «Удача ў прыдачу!» Дзённік (12+).
19.00 «Няхай гавораць» (16+).
20.00 «Час».
21.10 Серыял «Мажор» (16+).
22.15 Серыял «Бяссонніца» (16+).
0.20 «Вячэрні Ургант» (16+).
1.10 «Нашы навіны». Галоўнае за дзень.

СТБ

5.30 «Глядзець усім!»
6.00, 7.30, 10.30, 13.30, 16.30, 19.30, 22.30 Навіны «24 гадзіны».
6.10, 20.15 «Міншчына».
6.20, 7.45 «Раніца. Студыя добрага настрою» (6+).
9.10, 23.05 «Загадкі чалавецтва» (16+).
10.40 «Белыя ваўкі». Серыял. Заключныя серыі (16+).
12.20 «Вадзіць па-руску» (16+).
12.40, 23.55 «Самыя шакіруючыя гіпотэзы» (16+).
13.45 «Сакрэтныя тэрыторыі» (16+).
14.45 «Ежа багоў» (16+).
15.45, 16.50 «Чорныя кошкі». Серыял (12+).
19.55, 23.00 «СТБ-спорт».
20.05 «Сталічныя падрабязнасці».
20.25 «Спецыяльны рэпартаж СТБ».
20.45 «Шулер». Серыял (16+).
0.40 Дакументальны спецпраект (16+).

МІР

6.00 «Трымайся, шоубіз!» (16+).
6.30, 10.10 Серыял «АСА» (16+).
10.00, 13.00, 16.00, 19.00, 0.00 Навіны (бягучы радок).
13.15 «Зала суда. Бітва за грошы» (16+).
14.00, 1.35 «Справы сямейныя. Бітва за будучыню» (16+).
15.00, 2.25 «Справы сямейныя. Новыя гісторыі» (16+).
16.15, 0.35 «Гульня ў кіно» (12+).
17.10 Серыял «Вяртанне Мухтара-2» (16+).
19.20, 3.05 Серыял «Агент асобага прызначэння» (16+).
22.20, 0.10 Серыял «Жураў» (16+).
5.15 «Наша кіно. Гісторыя вялікага кахання» (12+).

РТР—Беларусь

7.00 «Раніца Расіі».
11.00, 14.00, 20.00 Весткі.
11.25 «Пра самае галоўнае». Ток-шоу (12+).
12.35, 14.25, 20.45 Серыял «У чужым краі» (12+).
13.50, 16.50, 19.50, 23.00 Навіны — Беларусь.
15.35 «60 хвілін». Ток-шоу.
17.00 Весткі. Мясцовы час.
17.25 «Лёс чалавека» (12+).
18.30 «Андрэй Малахаў. Прамы эфір» (16+).
22.30, 23.10 Серыял «Марозава» (12+).
0.25 «Вечар з Уладзімірам Салаўёвым».

НТБ—Беларусь

5.55 «Астрапрагноз».
6.00, 7.00, 8.00, 10.00, 13.00, 16.00, 19.00, 23.45 Сёння.
6.10 «Мальцава» (12+).
7.10 «Дзелавая раніца НТБ» (12+).
7.55, 8.05 Серыял «Вяртанне Мухтара» (16+).
9.40, 23.20 «НЗ.by».
10.20 Серыял «Сведкі» (16+).
11.15 Серыял «Масква. Тры вакзалы» (16+).
13.25, 18.30 Агляд. Надзвычайнае здарэнне.
14.05, 16.35 Серыял «Вуліцы разбітых ліхтароў» (16+).
17.25 «ДНК» (16+).
19.45 Серыял «Куба» (16+).
21.25 Серыял «Варона» (16+).
0.00 «Падазраюцца ўсе» (16+).

8 канал

7.00, 15.55, 19.40, 21.05, 0.40 «Надвор'е».
7.05, 16.05 М/с.
7.30, 16.00 «Гумарынка».
7.35 Серыял «Два з паловай чалавекі» (16+).
8.40 Серыял «Блізняты» (16+).
9.35, 19.45 Серыял «Мост» (16+).
10.35 Дак. экран.
11.05, 18.45 Серыял «Сакрэтныя матэрыялы» (16+).
12.00 Рэтра-дэтэктыў. Серыял «Айцец Браўн» (16+).
13.50 Серыял «Месяцовыя закаханыя» (16+).
16.30 «Мой любімы гадаванец» (0+).
17.00 «Сад і агарод».
17.15 «Адказвайка».
17.20 Серыял «Пражыць жыццё» (16+).
19.35 «Фэшн is my прафэшн».
20.50 «Вечарніца».
21.10 «Даведнік па краінах і кантынентах» (0+).
21.20 Меладрама «Эпоха нявіннасці» (12+).
23.40 Серыял «Блудлівая Каліфорнія» (18+).

ВТБ

6.05, 12.10 Серыял «Мамачкі-2» (16+).
7.10 М/ф «Марын і яго сябры» (0+).
7.40 М/ф «Маша і Мядзведзь» (0+).
8.10 «Ералаш» (6+).
8.35 Серыял «Сямейны бізнес» (12+).
9.40, 3.05 Анімацыйны фільм «Варушы ластамі!» (0+).

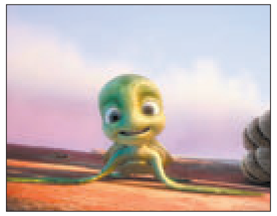

11.05 Скетч-шоу «Асцярожна: дзеці!» (6+).
13.15 Фэнтэзі «Дракула» (16+).
15.55 Серыял «Шчаслівыя разам» (16+).
18.00, 21.00, 0.05 «Уральскія пельмені» (16+).
19.00 Серыял «Івановы — Івановы-3» (16+).
20.00 Серыял «Кухня-6» (16+).
22.00 Фэнтэзі «Новыя прыгоды Аладзіна» (12+).
1.10 Серыял «Бязмоўны сведка» (16+).
2.10 «Кіно ў дэталях» (16+).
4.25 Серыял «Метад Лаўровай» (16+).

Культура

6.30, 7.00, 7.30, 8.20, 10.00, 15.00, 19.30, 23.40 Навіны культуры.
6.35 «Пешшу...» Масква — Дзмітраў.
7.05, 20.05 «Правілы жыцця».
7.35, 22.25 «Сіта і Рама». Серыял.
8.25 «Першыя ў свеце». Дак. серыял.
8.45, 16.20 «Два капітаны». Маст. фільм. 1-я серыя.
10.15 «Назіральнік».
11.10, 1.25 «Блакітны агеньчык» у Калоннай зале Дома саюзаў». 1964.
12.15, 18.40, 0.40 «Гульня ў бісер». «Астрыд Ліндгрэн. Трылогія аб Карлсане».
13.00 «Доктар Вараб'ёў. Перачытваючы аўтабіяграфію». Дак. серыял.
14.00 «Забытыя царыцы Егіпта». Дак. фільм.
15.10 Мая любоў — Расія! «Казанскія модніцы».
15.40 95 гадоў з дня нараджэння Сяргея Мікаэляна. «Астравы».
17.35 Гістарычныя канцэрты. ВЯлікія дырыжоры. Бернард Хайцінк.
19.45 «Галоўная роля».
20.30 «Добрай ночы, малыя!»
20.45 Прыступкі цывілізацыі. «Падводны свет старажытнага горада Баі». Дак. фільм.
21.45 «Энігма. Мізія».
23.10 «Культурны адпачынак». Дак. серыял.
0.00 Чорныя дзіркі. Белыя плямы.
2.25 «Сцяпан Макараў. Неспакойны адмірал». Дак. фільм.

Настальгія

6.00 «Быў час» з Аляксандрам Паліткоўскім: «Фігурнае катанне». 2005 год (12+).
7.00, 8.45, 9.45, 11.00, 14.25, 15.45, 17.00, 18.50, 20.45, 21.45, 23.00, 1.05, 2.10, 3.45, 5.00 Музычная настальгія (12+).
7.10 Маст. фільм «Вось такая гісторыя...» (16+).
9.00, 15.00, 21.00, 3.00 «Мінулы час» (12+).
10.00, 16.00, 22.00, 4.00 «Народжаныя ў СССР» (12+).
12.00 «Спяем, сябры!» з Таццянай Візбар. 2007 год (12+).
13.00 Маст. фільм «Гарачыя дзянькі» (12+).
18.00 «Ялловая субмарына» з Аляксандрам Ліпніцкім: «Гісторыя рускага рока». Гурты «Николай Коперник» і «Ночной проспект». 2006 год (16+).
19.10 Тэлеспектакль «Гісторыя кавалера дэ Грыё і Манон Леско». 1980 год (12+).
23.45 «Паэт Генадзь Айгі чытае свае вершы». 1-я частка. 2005 год (16+).
0.00 «СевАлогія» з Севам Наўгародцавым: «Роллинг Стоунз». 2005 год (18+).
1.20 «Мантаж». 1988 год (16+).

EuroSport 1

0.00 Алімпійскія гульні. «Зала славы».
1.00 Аўтагонкі. WTCR.
1.35, 8.00, 10.30, 13.00, 14.30, 18.00, 22.00 Снукер. International Championship.
3.30, 6.30, 20.30 Супербайк. Этап чэмпіянату свету.
4.30, 19.00 Футбол. Чэмпіянат MLS.
13.55 «Дух паруснага спорту».
21.00 Дроны. DR1 Champions.

Кінакамедыя

0.05 Усё і адразу (16+).
1.55 Рыцары каралеўства крутацці (18+).
3.30 Лёгкія паводзіны (16+).
5.20 Сведка на вяселлі (16+).
7.10 Трымай удар, дзетка! (12+).
9.15 Наша Russia. Яйкі лёсу (16+).
10.55 Вельмі страшнае кіно (16+).
12.30 Вельмі страшнае кіно-2 (16+).
14.05 Вельмі страшнае кіно-3 (16+).
15.35 Голая праўда (16+).
17.30 Сакрэты сексу і кахання (18+).
19.30 Даспехі бога: у пошуках скарбаў (12+).
21.25 Шпіён па суседстве (12+).
23.15 Робін Гуд: мужчыны ў трыко (12+).

ТБ3

6.00 М/ф (6+).
7.20 «Школа доктара Камароўскага» (6+).
7.50 «Доктар І...» (16+).
8.15, 19.00, 2.20 «Вузел лёсу». Серыял (16+).
10.00, 3.45 «Судовыя страсці». Дак. серыял (16+).
11.40, 17.15 «Варажбіткa» (12+).
12.45, 16.10 «Містычныя гісторыі» (12+).
13.50 «Адкрыта» з Аксанай Байрак» (16+).
14.45 «Простыя складанасці» (12+).
15.20 «Натуральны адбор» (12+).
20.45 «Арэна для забойства». Серыял (12+).
21.45 «Савецкія мафіі» (16+).
22.35 «Закулісныя войны» (12+).
23.25 «Звышнатуральнае». Серыял (16+).
0.15 «Вінаватыя зоркі». Драма (12+).
5.15 «Нераскрытыя тайны» (12+).

ТБ1000

6.10, 18.15 Вялікі тата (12+).
8.05 На лініі агню (16+).
10.35 Законы прываблівасці (12+).
12.25 Тэрміновая дастаўка (16+).
14.15 Змрочныя цені (16+).
16.25 Каханне і сяброўства (12+).
20.10 Філосафы: урок выжывання (16+).
22.15 Маё вялікае грэчаскае вяселле-2 (16+).
0.10 Пабочны эфект (16+).
2.10 Афера па-англійску (18+).
4.10 Штучны інтэлект. Доступ неабмежаваны (16+).

ТБ1000 Рускае кіно

6.20 Лёгкі на ўспамін (12+).
8.05 Экіпаж (6+).
10.45 Стаўка на каханне (12+).
12.45 Сіняя птушка (0+).
14.45 Ілья Мурамец і Салавей-Разбойнік (12+).
16.20, 4.35 Не пакідай мяне. 1—2-я серыі (12+).
18.20 Экватар (16+).
20.20 Трымай удар, дзетка! (12+).
22.25 28 панфілаўцаў (12+).
0.45 Дачны раманс (16+).
3.10 Удваіх на крызе (12+).

Discovery

6.00 Найбуйнейшы ў свеце рамонт (16+).
6.50 Займальная навука (16+).
7.40, 5.35 Навуковыя недарэчнасці (16+).
8.05, 13.25 Неверагодны доктар Пол (16+).
9.35, 14.10, 1.35 Дзікі тунец (16+).
10.20, 21.10, 2.20 Аўта-SOS (12+).
11.05 Золата Юкана (16+).
11.50 Ледзяная дарога (16+).
12.40 Гаспадары гор (16+).
15.40, 19.40 Расследаванне авіякатастроф (16+).
17.15, 22.00, 0.45, 4.00 Секунды да катастрофы (16+).
18.45 Гады небяспечнага жыцця (16+).
23.10 Гарачыя межы (16+).
23.55 Асушыць акіян (16+).
3.10 Машыны: разабраць і прадаць (16+).
4.45 Рэальнасць ці фантастыка? (16+).

National Geographic

8.00, 12.00, 16.00, 22.00, 2.55 Махінатары (12+).
9.00, 17.00 Паляўнічыя на склады (16+).
10.00, 15.30, 21.00 Як гэта зроблена? (12+).
11.00, 20.00, 5.30 Склады (16+).
13.00 Забытая інжынерыя (12+).
14.00, 3.50 Як устроены Сусвет (12+).
15.00 Скрозь прастору і час (12+).
18.00, 0.00 Залатая ліхаманка (12+).
19.00, 2.00, 7.10 Скрозь кратовую нару (12+).
23.00, 4.40 Круты цюнінг (12+).
1.00, 6.20 Зброя па-амерыканску (16+).

МАЛЫХ ГАРАДОЎ

візіту Прэзідэнта ў Оршу. Патэнцыял мае сфера турызму, стварэнне новых прадпрыемстваў і вытворчасцяў, развіццё перапрацоўкі мясцовых відаў сыравіны, а таксама галіна лесанарыхтоўкі і дрэваапрацоўкі, будаўніцтва транспартна-лагістычных цэнтраў.

Па даных Міністэрства эканомікі, за першае паўгоддзе 2018-га прамыя замежныя інвестыцыі на чыстай аснове (без уліку запазычанасці прамому інвестару за тавары, работы, паслугі) склалі 1,3 мільярда долараў. Але па-ранейшаму асноўны іх прыток выпадае на Мінск — 0,7 мільярда.

Немалаважным для эканамічнага росту з'яўляецца і развіццё інавацыйнага патэнцыялу рэгіёнаў. А гэта цягне за сабой і фарміраванне адукацыйнай супольнасці, транспартнай інфраструктуры і дыверсіфікацыю рынку працы.

Для вырашэння эканамічных праблем спецыялісты прапаноўваюць рэгіёнам прынцып «разумнай спецыялізацыі». Ён прадугледжвае адмаўленне ад дублявання аднастайных прынцыпаў развіцця суседнімі населенымі пунктамі.

Але не ўсё залежыць толькі ад эканомікі. Вялікая роля і ў сацыяльных праектаў. Доступ да медыцынскіх паслуг (колькасць дактароў, забяспечанасць лекамі) у сталіцы і абласных цэнтрах значна вышэйшы, чым у рэгіёнах. Ды і адукацыйныя магчымасці не спрыяюць прывабнасці малых і сярэдніх гарадоў: амаль палова ўсіх ВНУ краіны размешчана ў сталіцы. Наяўнасцю вышэйшых навучальных устаноў сярод рэгіянальных цэнтраў могуць ганарыцца толькі Баранавічы, Полацк, Горкі, Мазыр і Пінск. Таму і атрымліваецца, што большасць маладых кваліфікаваных спецыялістаў застаецца ў працяглых пошуках працы ў Мінску, не жадаючы вяртацца ў родныя рэгіёны, дзе адчуваецца недахоп прафесійных кадраў.

Асабліва надзённа ў Год малой радзімы гучыць пытанне аб рэальным удзеле ў грамадскім жыцці органаў самакіравання. Хто як не мясцовыя дэпутаты ведае ўсе балючыя пункты ў рэгіёне? Удзел шырокай грамадзянскай супольнасці, зацікаўленай у паляпшэнні сітуацыі, павялічыў бы колькасць стратэгій для развіцця і надаў бы штуршок для ініцыятывы мясцовым Саветам.

Падрабязней аб перспектыве малых і сярэдніх гарадоў Беларусі чытайце ў матэрыялах нашых карэспандэнтаў.

Марыя ДАДАЛКА.

ІНВЕСТЫЦЫІ, ГРАНТЫ, ІНАВАЦЫІ...

Гэта тое, на чым растуць раёны Магілёўскай вобласці

Развіццё малых і сярэдніх гарадоў для Беларусі — гэта патэнцыял для дынамічнага росту эканомікі ўсёй краіны. Пра гэта неаднаразова казаў Прэзідэнт Беларусі Аляксандр Лукашэнка, гэта закладзена ў дзяржаўныя праграмы і планы сацыяльна-эканамічнага развіцця рэгіёнаў. Стаўка робіцца на сучасныя тэхналогіі, малое і сярэдняе прадпрымальніцтва, новыя рабочыя месцы. І калі ў Еўропе малыя гарады ўжо лічацца камфортнымі і прывабнымі для жыцця, то ў Магілёўскай вобласці над гэтым яшчэ старанна працуюць.

За апошні час вельмі далёка прасунуўся ў гэтым кірунку Крычаў. Нагадаем, гэты горад уваходзіць у спіс населеных пунктаў, дзе Указам № 235 аб сацыяльна-эканамічным развіцці паўднёва-ўсходняга рэгіёна створаны больш камфортныя ўмовы для інвестараў.

У ліпені на тэрыторыі былой вайсковай часці быў запушчаны кітайскі інвестпраект ТАА «Інфэн» па вырошчванні грыбоў, якія збіраюцца пастаўляць на кітайскі і беларускі рынкі. Інвестару бязвыплатна перададзена 30 невыкарыстоўваемых аб'ектаў. Пакуль на прадпрыемстве створана 30 рабочых месцаў, у планах адкрыць яшчэ 50.

Летам у Крычаве быў запушчаны вытворчы ўчастак закрытага акцыянернага таварыства «Легпрамразвіццё» з Бабруйска, якое вырашыла пашырацца ў паўднёва-ўсходнім напрамку. Створана 29 новых рабочых месцаў, прычым працаўладкавацца змаглі не толькі крычаўлянкі, але і жанчыны з навакольных вёсак. Большасць з іх прайшлі перанавучанне ў цэнтры занятасці і атрымалі новую прафесію. Участак спецыялізуецца на пашыве спецыяльнага абутку для супрацоўнікаў буйных газанафтавых кампаній Расіі.

Сёлета ў Крычаве адкрыўся і швейны ўчастак прыватнага ўнітарнага прадпрыемства «Шарм Прэм'ер» — вытворцы расійскай маладзёжнай лініі адзення «Тваё». Пашыў арганізавалі на плошчах філіяла «Крычаўскі завод гумовых вырабаў» ААТ «Белшына». Пакуль тут створана 127 рабочых месцаў, а ўсяго іх будзе каля 350.

За дзевяць месяцаў у Крычаўскім раёне зарэгістравана дзесяць камерцыйных прадпрыемстваў і 89 індывідуальных прадпрымальнікаў. Рост паступленняў у раённы бюджэт ад арганізацый недзяржаўнага сектара эканомікі склаў 108,7 % да такога ж перыяду летась.

А яшчэ Крычаў стаў першым у рэспубліцы «разумным» горадам. Праект распрацаваны сумесна з аб'яднаным інстытутам праблем інфарматыкі НАН Беларусі. Ужо запушчана адзіная дыспетчарская служба з кароткім нумарам 115, у раённай паліклініцы запіс ідзе на электронную чаргу і выдаюць электронныя рэцэпты, а ў школе адзнакі выстаўляюць у электронным дзённіку, новыя тэхналогіі ўкараняюцца таксама ў экскурсійную дзейнасць. Галоўнай мэтай рэалізацыі канцэпцыі «Крычаў — малы разумны горад. Крычаўскі раён. Развіваемся разам» з'яўляецца павышэнне ўзроўню і якасці жыцця насельніцтва.

— Інфармацыйна-камунікацыйныя тэхналогіі дазволяць нам наўпрост узаемадзейнічаць з супольнасцямі і гарадской інфраструктурай, сачыць за тым, што адбываецца ў горадзе, як ён развіваецца і якія спосабы дазваляюць палепшыць якасць жыцця людзей, — кажа **старшыня Крычаўскага райвыканкама Дзмітрый БАЧКОЎ.** І на пытанне, што трэба для таго, каб сцерці мяжу паміж малымі і вялікімі гарадамі, заўважае:

— Вынік заўсёды залежыць ад таго, як чалавек на сваім рабочым месцы ставіцца да сваіх прамых абавязкаў. Трэба пастаянна павышаць свой узровень, рухацца наперад. Сёння мы актыўна займаемся перанавучаннем людзей і робім стаўку на новыя тэхналогіі. Усё гэта разам дае магчымасць сцерці з часам межы паміж горадам і вёскай.

Слаўгарад — горад невялічкі, тут жыве крыху больш за сем тысяч жыхароў, але пра іх актыўнасць ведаюць, напэўна, ва ўсёй краіне. Дастаткова згадаць слаўгарадскіх сыраробаў. Эканамічнаму пад'ёму ў раёне садзейнічае развіццё прадпрымальніцтва і паспяховая работа з прыцягненнем міжнародных грантаў.

— Наш прыватны бізнес сёння актыўна асвойвае сферу паслуг, — адзначае **старшыня Слаўгарадскага райсавета Святлана ЯЗЕРСКАЯ.** — Зараз рэгіструюцца два новыя праекты, накіраваныя на развіццё сельскага прадпрымальніцтва. Адмысловы цэнтр будзе створаны якраз на левабярэжжы ракі Сож, дзе зараз будуецца новы мост. Са з'яўленнем моста адкрываюцца і новыя магчымасці: напрыклад, мы збіраемся развіваць лагістычны кірунак. Наша мэта — даць магчымасць рэалізаваць сябе сельскаму насельніцтву, знайсці сябе на рынку працы і быць запатрабаваным. Вялікія спадзяванні ўскладаюцца на рэгіянальны праект, у якім удзельнічаюць пяць раёнаў. Ён таксама накіраваны на развіццё ініцыятыўнасці сярод мясцовых жыхароў. Будзем вучыць іх пісаць бізнес-планы, шукаць донараў, удзельнічаць у праектах.

Хутка ў Слаўгарадзе пачне працаваць філіял бабруйскага прадпрыемства «Чырвоны харчавік», дзе будзе створана 100 рабочых месцаў, а ў вёсцы Перагон адкрыецца мясаперапрацоўчая вытворчасць.

— Збіраемся ў лістападзе ўвесці ў дзеянне буйны свінагадоўчы комплекс на 24 тысячы галоў, дзе будзе створана 50 рабочых месцаў, — адзначыў **старшыня Слаўгарадскага райвыканкама Канстанцін ЖЫГУЦКІ.** — Плануецца, што са студзеня наступнага года ён ужо пачне працаваць на поўную магутнасць. Плюс робім стаўку на дрэваапрацоўку. На працягу апошніх дзесяці дзён зарэгістравана два новыя прадпрыемствы гэтага кірунку, дзе плануецца адкрыццё 15—20 рабочых месцаў. Дарэчы, акцэнт робім на стварэнне новых высокапрадукцыйных месцаў. Каб людзі маглі атрымаць добрую зарплату і выручка была нашмат большай, чым маем сёння. Да таго ж актыўна развіваем турыстычную галіну.

Нэлі ЗІГУЛЯ.

У ТЭМУ

Старшыня камітэта эканомікі Магілёўскага аблвыканкама Руслан СТРАХАР:

— Калі меркаваць па той жа зарплаце, іншых эканамічных паказчыках, то, безумоўна, вялікія гарады пакуль працягваюць развівацца больш імклівымі тэмпамі. Становішча ў рэгіёнах вельмі залежыць ад той каманды, якая працуе пад кіраўніцтвам старшыні райвыканкама. Добрымі прыкладамі работы на вынік з'яўляюцца на сённяшні дзень Слаўгарадскі і Крычаўскі раёны. Тут працуюць адначасова па ўсіх кірунках: прыцягваюць міжнародныя гранты, ствараюць новыя прадпрыемствы. І вынікі ёсць.

Драйверам неабходна паскарэнне

У Віцебскай вобласці сёлета кожны пяты рубель падаткаў — ад малога і сярэдняга бізнесу. Як канстатуюць у камітэце эканомікі аблвыканкама, летась было больш за 18 %. У недзяржаўным сектары эканомікі занята каля 30 % тых, хто працуе. Мясцовая ўлада назірае добрую тэндэнцыю: адчуваецца, што людзі ўсё больш цікавяцца магчымасцю распачаць сваю справу.

Старшыня абласнога Савета дэпутатаў Уладзімір ЦЯРЭНЦЬЕЎ падчас сесій, выязных пасяджэнняў прэзідыума пастаянна звяртае ўвагу дэпутатаў на неабходнасць спрыяць рэалізацыі дзелавой ініцыятывы. І так званы чалавечы фактар часта ўплывае на прыцягненне інвестыцый. У якасці ўзорнага раёна, напрыклад, Уладзімір Цярэнцьеў не раз прыводзіў Лёзненшчыну. **Старшыня мясцовага райсавета Тамара ДРЫЛЁНАК** зрабіла многае, каб зацікавіць інвестараў. У пакінутым памяшканні каля аўтавакзала размясцілі вытворчасць адзення вядомага беларускага брэнда. Да гэтага яна сама расказала патэнцыйнаму інвестару пра магчымасці, пералічыла плюсы раёна, у тым ліку і блізкасць да Віцебска. Пераканала, карацей кажучы, што выгадна ўкласці грошы можна тут.

Каб развівалася эканоміка такіх невялічкіх райцэнтраў, як Лёзна, заканадаўча замацаваны шэраг паслабленняў. У прыватнасці, каб займацца дробным бізнесам, напрыклад перавозкай грузаў, трэба толькі паведаміць мясцовай адміністрацыі аб гэтым. Для дзяржаўных органаў існуе табу на ўмяшанне ў дзейнасць камерцыйных структур. Таму значна прасцей стала ініцыятыўным грамадзянам арандаваць ці набыць у прыватнасць нерухомасць.

Але нярэдка апошняя не цікавіць пакупнікоў, бо знаходзіцца ў вельмі непрывабным стане. Як канстатаваў **член Савета па развіцці прадпрымальніцтва пры Прэзідэнце Рэспублікі Беларусь, кіраўнік віцебскай фірмы «Альянспласт» Мікалай СІЛІНАЎ,** тыя, хто толькі пачынае бізнес, наўрад ці купяць стары будынак. Зразумела, каб прывесці яго ў парадак, спатрэбіцца шмат грошай. А ў банку атрымаць крэдыт даволі праблематычна, бо неабходна даказаць, што, калі бізнес прагарыць, будзе чым разлічыцца. Залог маёмасці — для многіх праблема.

Вопытныя бізнесмены сцвярджаюць, што прадпрымальніцтва адчувае зацікаўленасць улады ў плённым супрацоўніцтве.

Намеснік старшыні камітэта эканомікі Віцебскага аблвыканкама Жанна ШАРАНДА падкрэсліла, што ад прадпрымальнікаў чакаюць больш актыўнага інтарэсу да дрэваапрацоўкі, вырабу прадукцыі з ільну, вытворчасці сельскагаспадарчай прадукцыі. У прыярытэце — выраб інавацыйнай прадукцыі.

Дарэчы, прадпрымальніцтва ў глыбінцы развіта на дастатковым узроўні. Там зарабляюць каля 7,1 тысячы ІП (больш за 35 % ад усіх у вобласці). Плюс зарэгістраваны ў сельскай мясцовасці, малых і сярэдніх гарадах каля 3,5 тысячы фірмаў.

Каб колькасць іх павялічылася, неабходна адкрываць бізнес-інкубатары. Налета ў вобласці іх стане ўдвая больш. У рамках праекта ПРААН «Садзейнічанне эфектыўнай занятасці і самазанятасці насельніцтва ў малых і сярэдніх гарадах Беларусі» іх адкрыюць у Глыбокім і Барані Аршанскага раёна. Дарэчы, адна з мэт праекта — спрыяць таму, каб буйны бізнес, замежныя інвестары не проста вывучалі магчымасці супрацоўніцтва, але каб гэта давала канкрэтныя вынікі.

У паўночнай вобласці ў апошні час адбываецца ўсё больш бізнес-мерапрыемстваў. У іх бяруць удзел прадстаўнікі ўлады, эксперты, пачаткоўцы ў бізнесе. Вопытныя прадпрымальнікі на бізнес-форумах, круглых сталах, канферэнцыях бясплатна кансультуюць тых, хто хоча распачаць сваю справу або выйсці на новы ўзровень.

Аляксандр ПУКШАНСКІ.

ЯК «ПАДЦЯГНУЦЬ» СЛАБЫЯ РЭГІЁНЫ?

Эканамісты ствараюць новую мадэль развіцця сярэдніх гарадоў

І гэта будуць індустрыяльныя цэнтры. Зараз вядзецца аналіз сітуацыі на месцах, вызначаюцца наяўныя і рэзервовыя магутнасці кожнага горада. Начальнік упраўлення эканомікі Гродзенскага аблвыканкама Андрэй Свірыдаў расказаў, якія гарады рэгіёна могуць стаць індустрыяльнымі цэнтрамі і што для гэтага трэба.

Падвесці базу

На праблему развіцця сярэдніх гарадоў звярнуў увагу кіраўнік дзяржавы падчас сумна вядомага прыезду ў Оршу. Эканамісты ўзяліся за справу і прапанавалі сваю канцэпцыю паляпшэння сітуацыі ў гарадах з насельніцтвам звыш 80 тысяч. У Гродзенскай вобласці пад гэту планку падпадае толькі Ліда. Але ў рэгіёне нямала іншых гарадоў, якія трэба развіваць, адзначыў суразмоўнік. Гэта Смаргонь, Ваўкавыск, Слонім, дзе пражывае па 40—50 тысяч чалавек. Насамрэч увага будзе ўдзелена ўсім гарадам і раёнам.

На сённяшні дзень у кожнага раёна ёсць праграма сацыяльна-эканамічнага развіцця, якая распрацавана да 2020 года. Яна абнаўляецца, вызначаюцца актуальныя напрамкі. У эканамічным плане гэтыя рэгіёны нельга назваць праблемнымі, лічыць Андрэй Свірыдаў. Яны маюць добрую інфраструктуру і патэнцыял. Нездарма станоўчы вопыт гродзенцаў адзначыў і Прэзідэнт краіны падчас нядаўняга візіту ў Гродна і Гродзенскі раён. Каб гарады развіваліся і надалей, прымаюцца адпаведныя меры.

— Літаральна некалькі месяцаў таму Міністэрствам эканомікі прапанавана канцэпцыя новай праграмы індустрыялізацыі рэгіёнаў. Сутнасць у тым, каб слабыя рэгіёны падцягнуць у развіцці, — падкрэсліў Андрэй Свірыдаў. — Напрыклад, стварыць вытворчыя магутнасці. Бо асноўная праблема такіх сельскіх рэгіёнаў — гэта адсутнасць горадаўтваральных прадпрыемстваў, якія б стваралі падатковую базу раёна.

Вызначыць магчымасці

Па-першае, будзе праведзена інвентарызацыя тых праектаў, якія рэалізуюцца на тэрыторыі раёна, а таксама з ліку перспектыўных. Такім чынам кожны рэгіён убачыць свае рэсурсы і патэнцыял.

У рэспубліканскі план па індустрыялізацыі ўваходзіць каля дзвюх тысяч праектаў. Суразмоўнік вызначае некаторыя з іх. Напрыклад, у Воранаўскім раёне вырошчваюць больш за іншых бульбу, значыць, можна наладзіць яе перапрацоўку. Зараз пачаўся цікавы праект у Рабдуні: будуецца яўрэйскі цэнтр, значыць, ёсць магчымасць развіваць у будучыні настальгічны турызм. Ці Навагрудскі раён, які стаў цэнтрам ветрапарка ў рэгіёне. Наяўнасць пагоркаў і вышыняў дазваляе развіваць альтэрнатыўную энергетыку. У Бераставіцкім ёсць свідравіна з чыстай пітной вадой, адпаведна, трэба і тут наладзіць вытворчасць. Тым больш што раней яна тут і была. Ці, напрыклад, Ашмяны, прыгранічны раён, можна развіваць транспартную інфраструктуру і лагістыку. І першы аб'ект ужо з'явіўся — хутка транспартна-лагістычны цэнтр тут пачне працаваць.

— Задача кожнага раёна — знайсці сваю адметнасць, — адзначыў Свірыдаў. — Магчыма, прыйдзецца перавесці частку сельскагаспадарчых земель у прамысловыя. Калі зараз не прыняць такія радыкальныя меры, некаторыя раёны могуць ператварыцца ў мёртвую зону, дзе будзе некалькі тысяч насельніцтва, і большая частка — пенсійнага ўзросту. Такія тэрыторыі не змогуць далей развівацца. У нас у вобласці пакуль так востра не стаіць гэта праблема, але некаторыя раёны, такія як Свіслацкі, Воранаўскі, Зэльвенскі, патрабуюць увагі.

Раздаць стратныя плошчы

Тыя прадпрыемствы, якія працуюць рэнтабельна, і будуць працаваць далей, расказвае эканаміст. Гаворка ідзе аб вытворчасцях, дзе больш страт, чым прыбытку, і мала спадзяванняў, што іх можна ажывіць. Андрэй Свірыдаў прыводзіць прыклад Ваўкавыскага завода дахавых і будаўніча-аддзелачных машын. Некалькі гадоў таму сюды прыйшоў турэцкі інвестар і наладзіў вытворчасць камплектуючых для панэльных радыятараў. Затым да яго цэха далучылі ўвесь завод, але гэта не спрыяла яго выратаванню. Вытворчасць хоць і працуе, але прыбытку ад гэтага няма.

— Лепш разбіваць вялікія плошчы на некалькі частак і прапаноўваць іх розным вытворцам. Магчыма, там і з'явілася б нейкае жыццё, — лічыць Свірыдаў.

Аб тым, што такі падыход можа мець поспех, сведчыць лідскі прыклад. Доўгі час тут прастойваў недабудаваны мясакамбінат. Яго прадалі літоўскай кампаніі ARVI, якая наладзіла цэлы цыкл вырошчвання індыкоў, выпуск мясной прадукцыі, стварыла ўтыльзавод і перапрацоўку мяса-касцявой мукі. Можна прыгадаць і прадпрыемства «Лідсельмаш» па выпуску розных сельгасмашын і агрэгатаў. Пустуючыя плошчы занялі вытворчасцю тых жа радыятараў.

Добры прыклад у Смаргоні, дзе быў стары агрэгатны завод, 150 гектараў зямлі, шмат будынкаў пустых. Паступова аддалі кампаніі «Кранспан». Цяпер ад былога завода засталося 27 гектараў зямлі, а само прадпрыемства пазбавілася пустуючых плошчаў. Замест яго з'явілася новае прадпрыемства, буйны экспарцёр, які робіць значны ўклад у бюджэт, а таксама дае рабочыя месцы з добрай зарплатай. У Смаргоні ёсць цэлы індустрыяльны праспект, які быў пабудаваны ў савецкі час. Зараз вядзецца работа над тым, каб знайсці новага гаспадара. Падчас форуму «Еўрарэгіён «Нёман» у Гродне быў падпісаны дагавор з палякамі аб тым, каб размясціць тут мэблевую вытворчасць. У канцы года з'явіцца новы ўласнік і перспектыва ў гэтай тэрыторыі.

Зрабіць інфраструктуру

Важнае пытанне — крыніца фінансавання. Часткова гэту праблему дзяржава гатова ўзяць на сябе. Кожны раён шукае ініцыятыву пад сябе, а ўжо вобласць будзе па магчымасці дапамагаць шукаць крыніцы фінансавання. Гэта не будуць бюджэтныя сродкі, падкрэсліў эканаміст. Вырашаць праблемы развіцця рэгіёна за кошт бюджэту — гэта тупік, дарога ў нікуды. Маецца на ўвазе доўгатэрміновы шлях развіцця. Сацыяльныя аб'екты ў любым выпадку трэба здаваць, рабіць дарогі, будаваць жыллё — гэта, вядома, за кошт бюджэту. А вось аб'екты эканомікі павінны ствараца за кошт прыватных інвестыцый.

— Задача ўлад — знайсці інвестараў і запусціць вытворчасць, падтрымаць тыя праекты, якія ўзнікнуць на прыватным узроўні. А з інфраструктурай павінна дапамагчы дзяржава, — адзначае Андрэй Свірыдаў. — Яна не павінна фінансаваць праекты. Як паказвае вопыт, эфектыўнай работы ад гэтага не атрымліваецца, аб чым сведчыць і прыклад з такімі буйнымі заводамі, як шклозавод «Нёман» у Бярозаўцы і «Мастоўдрэў». Іх так і не ўдалося вывесці на рэнтабельную работу.

Дарэчы, і прыватныя кампаніі не заўсёды паспяхова рэалізуюць свае праекты. Але трэба накіроўваць сілы на тое, каб стварыць свае цэнтры эканамічнага росту, як гэта зрабілі ў Смаргоні. Ці так, як развіваецца Шчучынскі раён, куды прыходзяць інвестары з цікавымі праектамі. У прыватнасці, нядаўна тут з'явілася першая ў вобласці фабрыка па вырошчванні шампіньёнаў.

— У першую чаргу важна стварыць базісные прадпрыемства, на аснове якога будзе развівацца ўсё астатняе: транспарт, сфера паслуг, гандаль, — падкрэсліў Свірыдаў. — Але інвестару важна, каб былі камунікацыі, інжынерная інфраструктура. Без гэтага праблемна развіваць тэрыторыі.

Падобная сітуацыя склалася ў Свіслацкім раёне. Быццам бы ўключылі ўчасткі ў СЭЗ, ёсць інвестары, якія гатовы наладзіць вытворчасць, але не задавальняе інфраструктура — не пракладзены дарогі, няма спрыяльных умоў для працы.

Прывабіць інвестараў

Трэба працаваць з замежнымі інвестарамі, лічыць эканаміст. Любая кампанія — гэта іншы погляд на бізнес, эканоміку, іншыя падыходы. У Гродзенскую вобласць ідуць расіяне, нядрэнна ўладкаваліся польскія інвестары, немцы, аўстрыйцы. Але гэта не значыць, што няма добрых беларускіх прадпрыемстваў.

Для бізнесу галоўнае — стабільнасць. І такі фактар тут прысутнічае. Ільгот насамрэч хапае. Так, з наступнага года мяняецца Падатковы кодэкс, у якім прадугледжаны істотныя змяненні, што таксама спросцяць інвестыцыйны працэс. Па новых аб'ектах, якія будуць уведзены ў эксплуатацыю, знізіцца стаўка на нерухомасць.

— Усіх палохалі павышаючыя каэфіцыенты. Яны не давалі развівацца буйным прамысловым прадпрыемствам. З наступнага года па новых аб'ектах падатковая нагрузка будзе ўзрастаць паступова, а не адразу. Бо атрымліваецца, што ты толькі адкрыў свой бізнес, не паспеў выйсці на абароты, а цябе абкладваюць па максімуме мясцовымі падаткамі. Гэта сітуацыя зменіцца на карысць прадпрымальніка, — запэўніў Андрэй Свірыдаў.

Пакуль складана сказаць, на які перыяд разлічана праграма індустрыялізацыі. Вядома толькі, што напрацоўкі павінны быць да 2025 года. Упэўнена работа будзе весціся цэнтралізавана. Гэта надасць сістэмнасць, у тым ліку і па пошуку інвестараў, каб правільна размяшчаць вытворчыя сілы.

Маргарыта УШКЕВІЧ.

РУП «Торговый дом «Восточный»
извещает о проведении 28.11.2018 открытого аукциона
по продаже недвижимого имущества

Лот № 1. Изолированное помещение с инвентарным номером 342/D-118528, общей площадью 265,3 кв. м, расположенное по адресу: Гомельская обл., г. Светлогорск, м-н Березина, 51-1. Назначение: торговое помещение, наименование: магазин № 1. Расположено на земельном участке с кадастровым номером 325050100002004073 площадью 0,2584 га. **Начальная цена продажи – 164 160,00 рублей, задаток – 16 416,00 рублей. Шаг аукциона – 5 %.**

Лот № 2. Капитальное строение с инвентарным номером 100/C-78250, общей площадью 64,4 кв. м, расположенное по адресу: Брестская обл., Брестский р-н, Мотыкальский с/с, СТ «Удачное», д. Скоки, 25. Назначение: садовый, дачный домик (дача), наименование: садовый домик. Расположено на земельном участке с кадастровым номером 121283000015000053 площадью 0,0600 га. **Начальная цена продажи – 26 100,00 рублей, задаток – 2 610,00 рублей. Шаг аукциона – 5 %.**

Лот № 3. Капитальное строение с инвентарным номером 311/C-33099, общей площадью 156,1 кв. м, расположенное по адресу: Гомельская обл., г. Добруш, ул. Полевая, 26А. Назначение: пункт техобслуживания (моечная), наименование: пункт техобслуживания (моечная). Расположено на земельном участке с кадастровым номером 321250100003001252 площадью 5,2719 га. **Начальная цена продажи – 37 800,00 рублей, задаток – 3 780,00 рублей. Шаг аукциона – 5 %.**

Лот № 4. Изолированное помещение с инвентарным номером 250/D-31572, общей площадью 98,8 кв. м, расположенное по адресу: Витебская обл., г. Полоцк, ул. Успенская, 3-1. Назначение: помещение транспортного назначения, наименование: гараж на две автомашины. Расположено на земельном участке с кадастровым номером 223850100004001322 площадью 0,0349 га. **Начальная цена продажи – 10 260,00 рублей, задаток – 1 026,00 рублей. Шаг аукциона – 5 %.**

Лот № 5. Изолированное помещение с инвентарным номером 250/D-31573, общей площадью 176,8 кв. м, расположенное по адресу: Витебская обл., г. Полоцк, ул. Успенская, 3-2. Назначение: помещение, не относящееся к жилищному фонду, наименование: бытовое помещение цеха. Расположено на земельном участке с кадастровым номером 223850100004001322 площадью 0,0349 га. **Начальная цена продажи – 20 628,00 рублей, задаток – 2 062,80 рубля. Шаг аукциона – 5 %.**

Лот № 6. Изолированное помещение с инвентарным номером 250/D-32343, общей площадью 519,3 кв. м, расположенное по адресу: Витебская обл., г. Полоцк, пр-т Франциска Скорины, 37а-3. Назначение: помещение многофункциональное, наименование: помещение компрессорной станции с административным отделом главного механика. Расположено на земельном участке с кадастровым номером 243500000004000373 площадью 0,3011 га. **Начальная цена продажи – 61 344,00 рублей, задаток – 6 134,40 рубля. Шаг аукциона – 5 %.**

Лот № 7. Изолированное помещение с инвентарным номером 500/D-7024545, общей площадью 660,8 кв. м, расположенное по адресу: г. Минск, ул. Старовиленская, 100-4. Назначение: административное помещение, наименование: административное помещение. Расположено на земельном участке с кадастровым номером 500000000008003305 площадью 1,6161 га. **Начальная цена продажи – 708 480,00 рублей, задаток – 70 848,00 рублей. Шаг аукциона – 5 %.**

Лот № 8. Капитальное строение с инвентарным номером 110/C-82934, общей площадью 22,9 кв. м, расположенное по адресу: Брестская обл., г. Барановичи, ул. Фроленкова, 190/29, блок 4. Назначение: здание специализированное автомобильного транспорта, наименование: гараж. Расположено на земельном участке с кадастровым номером 141000000003000850 площадью 4,8088 га. **Начальная цена продажи – 2700,00 рублей, задаток – 270,00 рублей. Шаг аукциона – 5 %.**

УСЛОВИЯ

Победитель аукциона либо в случае, если заявление на участие в аукционе подано только одним участником, и он согласен приобрести Объект по начальной цене, увеличенной на 5 % (пять процентов) – Претендент на покупку, не позднее 3 (трех) рабочих дней со дня проведения аукциона на основании счета-фактуры возмещает затраты на организацию и проведение аукциона и оплачивает стоимость приобретенного объекта не позднее 20 (двадцати) рабочих дней со дня подписания протокола о результатах аукциона.

На Претендента на покупку распространяются правила и условия, установленные законодательством РБ для победителя аукциона. Организация и проведение аукциона осуществляются в соответствии с действующим законодательством РБ.

Аукцион состоится 28.11.2018 в 14.00 по адресу: г. Минск, ул. Уручская, 27, актовый зал.

Задаток перечисляется на р/с BY81POIS30120021178401933001, БИК POISBY2X, ОПЕРУ ОАО «Паритетбанк», 220002 г. Минск, пр-т Независимости, 77, ОКПО 37411910, получатель – РУП «Торговый дом «Восточный», УНП 101127633. Назначение платежа: задаток для участия в аукционе по продаже капитального строения (изолированного помещения), Лот №___, проводимом 28 ноября 2018 года.

Заявление на участие и необходимые документы принимаются по адресу: г. Минск, ул. Уручская, 14А, управление реализации недвижимости и арендных отношений в рабочие дни: пн. – чт. – с 08.30 до 13.00, с 14.00 до 17.30, пт. – с 8.30 до 13.00, с 14.00 до 16.15. Окончание приема заявлений – 23.11.2018 в 14.00.

Лот может быть снят с аукциона Организатором по письменному указанию департамента в любое время до объявления его проданным.

Контакты организатора аукциона: +375 17 351 00 01; +375 17 380 27 37; +375 44 763 62 63

САМ НЕ ГАМ І ДЗЯРЖАВЕ НЕ ДАМ

Менавіта гэтым прынцыпам кіруюцца асобныя ўладальнікі прыватных пабудоў, якія ім дасталіся ў спадчыну

Такіх трухлявых будынкаў не вельмі многа, але менавіта яны мімаволі прыцягваюць позірк: сярод поля, на месцы якога яшчэ нядаўна была вёска, стаіць самотная пабудова ў зарасніках. Але ж кіраўнікі сельвыканкамаў гавораць: не маем права знесці — без дазволу ўладальніка. А апошніх між тым шукаюць днём з агнём. Пры дапамозе запытаў да праваахоўнікаў, апытанняў былых суседзяў і нават карпатлівага вывучэння сацыяльных сетак.

Падагульненне работы пастаяннай камісіі па эканоміцы, бюджэце, фінансах і камунальнай уласнасці Гомельскага абласнога Савета дэпутатаў у Веткаўскім райвыканкаме.

Такім чынам, старшыні сельвыканкамаў становяцца дэтэктывамі па сумяшчальніцтве. Пра гэта ў Веткаўскім раёне яны і расказвалі членам пастаяннай камісіі па эканоміцы, бюджэце, фінансах і камунальнай уласнасці Гомельскага абласнога Савета дэпутатаў. Галоўнай тэмай выязнога пасяджэння стала эфектыўнае выкарыстанне зямельных участкаў пасля зносу старых і пустуючых будынкаў.

Веткаўскі раён — адзін з тых, якія пасля чарнобыльскай аварыі ўвайшлі ў лік асабліва пацярпелых. Адсюль з'ехала каля паловы ўсяго насельніцтва, а назвы шасці дзясяткаў вёсак былі ўвогуле выкраслены з карты.

Між тым райцэнтр Ветка знаходзіцца настолькі блізка ад Гомеля, што мясцовыя жыхары ездзяць на працу ў абласны цэнтр. І наадварот: многія гамяльчане штодзень накіроўваюцца сюды на работу. Іх можна зразумець: даўжэй будзе дабірацца ў Гомелі з аднаго канца горада на другі, чым за 20 хвілін на маршрутцы да Веткі.

У асобных населеных пунктах, напрыклад у Хальчы, — заможныя загарадныя дамы, уладальнікі якіх тут жывуць пастаянна, а бізнес вядуць у Гомелі. Вёска Хальч стаіць па-над Сожам, і адсюль адкрываюцца надзвычай маляўнічыя краявіды. Да таго ж яна знаходзіцца непасрэдна на аўтатрасе. А да Веткі дабрацца — пешшу мост перайсці.

Старшыня Веткаўскага раённага Савета дэпутатаў Віктар МАСЯЙКОЎ гаворыць, што менавіта наяўнасць ракі, як і ў старажытныя часіны, сёння вызначае лёс населенага пункта: будзе ён жыць і развівацца ці сыдзе ў гісторыю. І застанецца памяць пра яго толькі ў выглядзе экспанатаў славутага на ўсю краіну Веткаўскага музея стараабрадніцтва і беларускіх традыцый.

Такім чынам, дзякуючы рацэ Сож у Хальчы сёння жыве больш за 700 чалавек. Тут пракладзены газаправод з водаправодам, ёсць базавая школа, садок, папулярныя аграсядзібы. Участкі, на якіх трухлявыя пабудовы зносяцца (такі лёс спасціг сталовую, майстэрні, лагер адпачынку), тут жа купляюцца з аўкцыёну. Набываюць маладыя сем'і — каб будаваць дамы з перспектывай тут жыць доўга і дзетак нараджаць. Аналагічная карціна ў аграгарадку Радуга, дзе 270 дамоў, а ў мясцовай школе вучыцца 129 школьнікаў.

У вёсцы Баркі — усё па-іншаму. **Старшыня Данілавіцкага сельвыканкама Уладзімір ШАПАРАЎ** адзначае, што гэты невялічкі населены пункт выратавалі прадпрымальнікі. Тут засталося дзевяць домаўладанняў, а 17 гектараў зямлі цяпер належаць фермерскай гаспадарцы «Грын Валей». За шэсць гадоў Дзмітрый Хамякоў і Уладзімір Мамачкін пабудавалі тут бізнес, у які ўцягнулі і мясцовае насельніцтва. Пяць чалавек працуюць трывала, і вельмі шмат прыцягваецца да сезонных работ. Дарэчы, цяпер актыўна ідзе раскарчоўка зараснікаў. На месцы, дзе ад іх пазбавіліся некалькі гадоў таму, стаяць блакітныя елкі ў кадках, ядловец, туі, дурніцы і шмат іншых прыгожых раслін, якімі звычайна ўпрыгожваюць паркі, скверы і заможныя сядзібы. Дарэчы, большасць фермерскай прадукцыі арыентавана на экспарт. Расія граніччыць з Веткаўскім раёнам, і дэкаратыўныя дрэўцы там карыстаюцца вялікім попытам.

У вёсцы Замосце сёння 10 дамоў і пяць жыхароў. 20 домаўладанняў знесена, і ўсе гэтыя землі ўведзены ў севазварот. Вось тут дэпутаты бачаць прыклад неашчаднасці ўладальніка нейкай развалюхі, у якой, між іншым, ён зарэгістраваны афіцыйна. Сам не жыве і парадак вакол хібары не наводзіць.

> Праблемныя пытанні датычацца толькі тых дамоў, што знаходзяцца ў цэнтры асобных вёсак. Там, дзе землі не прылягаюць ні да сельгаспрадпрыемстваў, ні да лясной гаспадаркі.

— Мы з такімі пастаянна працуем, — уздыхае старшыня сельвыканкама.

А гэта значыць, чалавеку пішуць бясконцыя прадпісанні. Іх уздзеянне на сумленне, дарэчы, заканчваецца па-рознаму. Адны нарэшце ўсё ўзважваюць і афіцыйна адмаўляюцца ад уласнасці. Іншыя ў апошні момант перад судом вырашаюць, што яна ім усё ж спатрэбіцца, і кідаюцца тэрмінова наводзіць парадак. Асобныя (нават з-за мяжы) прыязджаюць сюды, толькі каб апошні раз паглядзець на радзіму продкаў, — і застаюцца назаўсёды. Радавы маёнтак абуджае пачуцці, і тады сядзіба ажывае.

— У вёсцы Прысно, дзе амаль паўтысячы чалавек, дастаткова праблемных дамоў, — гаворыць **старшыня Прыснянскага сельвыканкама Леанід КСЯНДЗОЎ**, — але і тут многія прыстасавалі бацькоўскую спадчыну пад дачы. А вось побач, у вёсцы Барчанкі, знесены 52 домаўладанні. А гаспадара вось гэтага закінутага дома наводшыбе пакуль вышукваем і адначасова рыхтуем дакументы ў суд. У Аднаполлі сёння 13 пастаянных жыхароў, а астатнія, амаль паўсотні, — дачнікі. Усе ўчасткі пад знос выкуплены, і дамы будуюцца.

Тут Сож таксама побач, і транспарт ходзіць без праблем. Ідылічны малюнак разбураюць толькі асобныя праблемныя пабудовы, вакол якіх акуратна ўзараная на зіму ралля. Але ж, запэўнівае прадстаўнік мясцовай улады, налета плануюць завяршыць работу з такімі закінутымі дамкамі.

У вёсцы Шарсцін дарога ідзе ўздоўж грушавай алеі. Прыгажосць, некалі штучна створаная, дадае праблемы мясцовым жыхарам, заўважае **старшыня Шарсцінскага сельвыканкама Святлана ЦІМОХАВА**:

— Аднак насельніцтва само глядзіць за вялізнымі дрэвамі (іх звыш 450), збірае плады і прыбірае навокал па ўсёй гэтай шырокай і доўгай вуліцы. Тут у нас за пяць гадоў знесена 65 дамоў. Толькі сёлета — 11, два ўчасткі былі прададзены пад дачы. Некаторыя людзі пакідаюць дамы ў горадзе і на пенсіі прыязджаюць жыць у вёску.

— Работа, як бачыце, вядзецца, — падагульняе старшыня Веткаўскага раённага Савета дэпутатаў Віктар Масяйкоў. — Сёлета 20 гектараў уцягнута ў севазварот. Хоць не ўсё і не заўсёды атрымліваецца адразу. Што датычыцца Веткі, то ўсе аб'екты, якія былі знесены, цалкам забудаваны ці забудоўваюцца. За апошнія два гады ў Ветцы, на тэрыторыі, якая некалі належала вядомаму дзяржаўнаму прадпрыемству, потым была перададзена ў камунальную ўласнасць, зараз пабудаваны жылы мікраараён і аб'екты гандлю. Там і цяпер працягваецца будаўніцтва. Праблемныя пытанні датычацца толькі тых дамоў, што знаходзяцца ў цэнтры асобных вёсак. Там, дзе землі не прылягаюць ні да сельгаспрадпрыемстваў, ні да лясной гаспадаркі. Наша задача — знайсці ўласніка зямлі і зрабіць усё, каб яна не пуставала. Сёлета мы ў раёне знеслі 79 домаўладанняў. Плануем, што да канца года іх будзе каля сотні.

— Павінен быць гаспадар, які працуе на зямлі, — упэўнены **начальнік землеўпарадкавальнай службы Гомельскага аблвыканкама Аляксандр МАТАРАС**. — Мы пабачылі і станоўчыя, і адмоўныя прыклады. Ёсць кантраст паміж асобнымі суседнімі сельсаветамі. І ўсё таму, што недзе не працуе звязка «кіраўнік сельгасарганізацыі — старшыня сельсавета»: яны дзеляць, хто што павінен рабіць, замест таго каб працаваць разам. Аднак радуе, што тыя кіраўнікі, якія гэтай тэмай займаюцца сур'ёзна, разумеюць, як гэта павінна быць. Мы, калі думаем, для якіх мэт выкарыстоўваць тыя ці іншыя зямельныя ўчасткі, прыярытэт аддаём сельскай гаспадарцы, таму што гэта самы эфектыўны спосаб выкарыстання зямлі. Ён патрабуе мінімум затрат на падтрыманне парадку і дае максімальны эканамічны эфект. Другі варыянт выкарыстання такіх зямель — перадача пад лесапаркавыя зоны, азеляненне, добраўпарадкаванне, устаноўку малых архітэктурных формаў. Калі населены пункт перспектыўны і зямельныя ўчасткі карыстаюцца попытам у насельніцтва, выдзяляем для будаўніцтва і абслугоўвання індывідуальных жылых дамоў ці для вядзення асабістай гаспадаркі. Паколькі мы больш за 10 гадоў займаемся гэтай тэмай, асноўныя праблемы вырашылі. Засталося скончыць тое, што недзе не дарабілі.

На месцы зараснікаў — дэкаратыўныя дрэвы фермерскай гаспадаркі «Грын Валей».

Як адзначыла **старшыня пастаяннай камісіі па эканоміцы, бюджэце, фінансах і камунальнай уласнасці Гомельскага абласнога Савета дэпутатаў Антаніна ЯЖОВА**, уцягванне ў гаспадарчы абарот земляў, якія не выкарыстоўваюцца, станоўча ўплывае на сацыяльна-эканамічнае развіццё кожнага рэгіёна. Таму сумесная работа органаў мясцовага кіравання і самакіравання, а таксама ўсіх устаноў і арганізацый па добраўпарадкаванні і навядзенні парадку на зямлі будзе працягнута:

— Я тут, у Веткаўскім раёне, нарадзілася. Раней мне было цяжка бачыць, як усё разбуралася. А цяпер іншая карціна. Калі дамы зносяцца, значыць, участкі прадаюцца. Сапраўды наводзіцца парадак на зямлі. Знесена шмат пабудоў рознай формы ўласнасці, якія не выкарыстоўваліся. Радуе тое, што не толькі зносіцца трухлявае, але на гэтым месцы будуецца новае. Ідзе паступовае адраджэнне аграгарадкоў і вёсак, адраджэнне нашых каранёў.

Ірына АСТАШКЕВІЧ.

АЎТАЛАЎКА БОЛЬШ НЕ ПАЕДЗЕ

У рэдакцыю «Хойніцкіх навін» звярнуліся жыхары вуліцы Краснаніўскай райцэнтра з пытаннем, чаму як раней не ездзіць аўтамагазін райспажыўтаварыства. Ім, грамадзянам сталага ўзросту, цяжка дабірацца нават да размешчанага непадалёк "Еўраопта».

www.hoiniki.by

Як растлумачылі ў райспажыўтаварыстве, у сувязі з нерэнтабельнасцю ўсёй работы аўтамагазінаў у раёне іх колькасць зменшана, а маршруты размеркаваны такім чынам, каб ахапіць населеныя пункты, дзе няма стацыянарных магазінаў і дзе яшчэ не ездзяць аўтамагазіны сеткі «Еўраопт». Аднаўляць работу аўталаўкі па вуліцы Краснаніўскай не плануюць.

У аддзеле эканомікі райвыканкама адзначылі, што «Еўраопт» пакуль што не плануе адкрываць новыя маршруты, у прыватнасці ў межах горада.

ШМАТДЗЕТНАЯ МАЦІ ЗАКЛІКАЕ ЗБІРАЦЬ СМЕЦЦЕ Ў ЛЕСЕ

Лагайчанка Таццяна Кісялёва на сваіх старонках у сацсетках кінула кліч, каб знайсці ахвотных прыняць удзел ва ўборцы лесапаласы ў раёне вуліцы Мінскай. На жаль, пакуль ніхто не адгукнуўся.

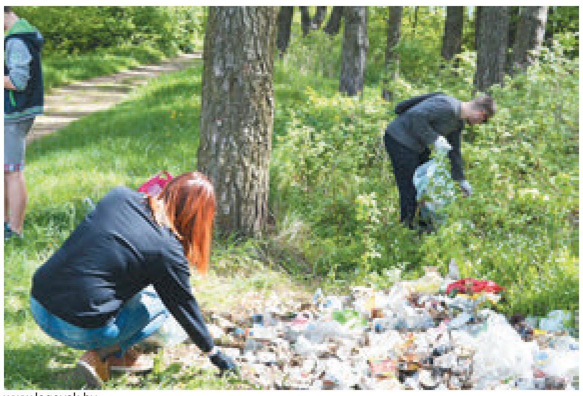
www.logoysk.by

Рэдакцыя раённай газеты «Мой родный край» звязалася з аўтарам паслання. Як высветлілася, такое рашэнне ў шматдзетнай мамы паўстала пасля таго, як у мясцовай гімназіі, дзе вучыцца адна з яе дачок, папрасілі сабраць пластык. З пастаўленай задачай сям'я справілася.

Але дзесьці за год да гэтага Таццяна на сайце www.ecoidea.by прачытала пра тое, што сярод школьнікаў праходзіў конкурс «Хто больш збярэ смецця — паедзе ў Ельню!». Тады паўдзельнічаць у ім не атрымалася, таму сёлета лагайчанка вырашыла ўзяць рэванш. Так, сапраўды, у нашай краіне з 5 да 31 кастрычніка праходзіць спаборніцтва па ўборцы смецця, але ўжо не сярод вучняў школ, а сярод студэнтаў. Камандам неабходна будзе сабраць як мага больш смецця ў лясах, на берагах вадаёмаў і ў зялёных зонах гарадоў. Якое дачыненне ўсё гэта мае да сям'і Кісялёвых?

Проста ў іх старэйшая дачка ўжо студэнтка. Вось мама і спрабуе сабраць каманду сярод лагайчан, каб паўдзельнічаць у конкурсе. Пераможцаў, між іншым, чакаюць сувеніры, а гораду ад гэтага будзе вялікая карысць. Далучайцеся!

ЗАМЕСТ СПАРАХНЕЛАГА ДОМА — НОВЫ ПАРК

На свяце аграгарадка Вархі, які арганізавалі па ініцыятыве сельвыканкама і мясцовага СДК, жыхары не толькі павесяліліся і адпачылі, але і ўсе разам, ад малога да вялікага, паўдзельнічалі ў акцыі «Пасадзі дрэва».

www.garadvest.by

На месцы знесенага састарэлага дома заклалі парк, у якім высадзілі 16 маладзенькіх хвоек, аб чым паведамляе «Гарадоцкі веснік».

Разам з сацработніцай Ганнай Галубцовай пасадзіў сасну Іван Сцесеў *(на здымку)*.

А яшчэ былі падведзены вынікі конкурсу на найлепшае добраўпарадкаванне па аграгарадку ў намінацыі «Найлепшая сядзіба — 2018». Падзячны ліст сельвыканкама і каштоўны падарунак уручылі пераможцы — Але Дзергачовай.

Падрыхтавала Вольга АНУФРЫЕВА.

МАЛОЙ РАДЗІМЫ ПРЫЦЯЖЭННЕ

Ці здзейсняцца юнацкія мары?

19 кастрычніка каля Залескай сярэдняй школы, што на Смаргоншчыне, урачыста адкрылася пляцоўка вулічных трэнажораў, створаная ў межах праекта «Будучыня — гэта мы», што атрымаў фінансавую падтрымку, як пераможца конкурсу міні-грантаў. Пасля адкрыцця новай спартыўнай пляцоўкі адбылася прэзентацыя веламаршруту «Невядомая вайна вачыма нашчадкаў» па тэрыторыі Залескага сельскага Савета.

А напярэдадні кіраўнік праекта Ала Шыцікава сустракалася са старшакласнікамі, каб даведацца, як яны сабе ўяўляюць камфортнае пражыванне ў аграгарадку і чаго ім не хапае для гэтага камфорту. На пытанне, хто хоча застацца на малой радзіме пасля заканчэння сярэдняй школы, толькі адзін чалавек адказаў станоўча. Шчыра прызнаюся, у мяне на душы пахаладзела: калі нават тут, у слынным аграгарадку, вядомым сваімі гістарычнымі помнікамі, якія прыцягваюць штогод сотні турыстаў да садова-паркавага комплексу Міхала Клеафаса Агінскага, не хоча заставацца моладзь, то што казаць пра іншыя мясціны, пазбаўленыя культурна-гістарычных і прыродных помнікаў? Залессе — даволі буйны чыгуначны вузел, ёсць тут прадпрыемствы аграрнага і дрэваапрацоўчыя, на невялікай адлегласці сілікатабетонны завод і да Смаргоні рукой падаць. Але спакушальныя агенчыкі сталіцы прыцягваюць больш, чым мясцовыя рарытэты і не самыя аптымістычныя перспектывы.

> Праект «Будучыня — гэта мы» дзейнічае да канца бягучага года. Аднак планаў і задум ў мясцовых дзяўчат і юнакоў яшчэ шмат. Яны з энтузіязмам бяруцца за справу, бо для іх святло сталічных агеньчыкаў стала не такім спакушальным, як прыцягненне роднай зямлі.

Толькі дзевяцікласнік Ягор Спаскі выказаў жаданне застацца на малой радзіме. Дарэчы, і ў пераліку прыярытэтаў для камфортнага пражывання ў правінцыі прапановы юнака вылучаліся сур'ёзнасцю і скіраванасцю на сацыяльна-эканамічнае развіццё Залесся. На такіх юнакоў і робіць стаўку Ала Шыцікава пры здзяйсненні сваіх чарговых праектаў, накіраваных на спрыянне ўстойліваму развіццю сельскіх тэрыторый. Падчас сустрэчы ў мясцовай школе шасцёра вучняў, сярод якіх і Ягор, былі абраны прадстаўнікамі ў маладзёжнае самакіраванне, што створана пры Залескім савеце дэпутатаў. Працоўная моладзь і старшакласнікі будуць не проста прадстаўляць інтарэсы сваёй супольнасці, але і асвойваць асновы дзяржаўнага кіравання. Самыя актыўныя юнакі і дзяўчаты яшчэ летам далучыліся да праектнай дзейнасці. Гэта іх рукамі пры садзеянні дырэктара школы Канстанціна Грудзіны ўсталявалі сем вулічных трэнажораў, добраўпарадкавалі навакольную тэрыторыю.

У межах праекта распрацаваны веласіпедны турыстычны маршрут па мясцінах памяці аб Першай сусветнай вайне. Восем веласіпедаў, набытых за грошы праекта, — першапачатковы ўнёсак у справу папулярызацыі гістарычнай спадчыны, якую да гэтага абыходзілі ўвагай турысты, наведваючыся пераважна ў музей-сядзібу Міхала Клеафаса Агінскага. Першы велапрабег, што адбыўся ў суботу, меў на мэце яшчэ і прыцягненне мясцовай моладзі да добраўпарадкавання тэрыторый побач з помнікамі так званай Мікалаеўскай вайны і на старажытных могілках, дзе ёсць пахаванні ваеннага ліхалецця.

З тым, як працуе маладзёжнае самакіраванне ў суседняй Польшчы, прадстаўнікі Залесся знаёміліся падчас паездкі на святкаванне 40-годдзя творчага калектыву «Нараўчанкі». Сяброўскія стасункі з гэтым ансамблем з Нараўкі падтрымліваюцца на працягу доўгіх гадоў, з таго першага спаткання на фэсце «Залессе запрашае сяброў», што паклала пачатак творчым стасункам. Сёлета пры падтрымцы старшыні сельвыканкама Зянона Грышкевіча адбылася паездка ў Польшчу, у выніку якой падпісана дамова аб супрацоўніцтве маладзёжных фарміраванняў дзвюх краін. Ёсць намер сумесна паўдзельнічаць у конкурсе трансгранічнага супрацоўніцтва. Народнае музычнае мастацтва рэгіёна вельмі паспяхова прадстаўляў на фэсце новы творчы калектыў настаўнікаў Залескай музычнай школы «Бліскавіца».

Праект «Будучыня — гэта мы» дзейнічае да канца бягучага года. Аднак планаў і задум у мясцовых дзяўчат і юнакоў яшчэ шмат. Яны з энтузіязмам бяруцца за справу, бо для іх святло сталічных агеньчыкаў стала не такім спакушальным, як прыцягненне роднай зямлі.

Ала КЛЕМЯНОК.
Фота аўтара.

МЯСЦОВАЕ САМАКІРАВАННЕ

РЭГІСТРАЦЫЙНАЕ ПАСВЕДЧАННЕ № 15 ад 17 лютага 2009 года выдадзена Міністэрствам інфармацыі Рэспублікі Беларусь.
Заснавальнікі: Савет Рэспублікі Нацыянальнага сходу Рэспублікі Беларусь, Палата прадстаўнікоў Нацыянальнага сходу Рэспублікі Беларусь, рэдакцыйна-выдавецкая ўстанова «Выдавецкі дом «Звязда».

Дырэктар — галоўны рэдактар СУХАРУКАЎ Павел Якаўлевіч.
Адказны за выпуск: АНУФРЫЕВА В. А.

Грамадскі савет: **ПАПКОЎ А. А.**, старшыня Пастаяннай камісіі Савета Рэспублікі Нацыянальнага сходу Рэспублікі Беларусь па рэгіянальнай палітыцы і мясцовым самакіраванні; **ЦУПРЫК Л. А.**, старшыня Пастаяннай камісіі Палаты прадстаўнікоў Нацыянальнага сходу Рэспублікі Беларусь па дзяржаўным будаўніцтве, мясцовым самакіраванні і рэгламенце; **ПАПКО В. М.**, намеснік старшыні Пастаяннай камісіі Палаты прадстаўнікоў Нацыянальнага сходу Рэспублікі Беларусь па міжнародных справах; **БЕЛЯКОЎ А. Э.**, намеснік старшыні Пастаяннай камісіі Савета Рэспублікі Нацыянальнага сходу Рэспублікі Беларусь па адукацыі, навуцы, культуры і сацыяльным развіцці; **ПАНАСЮК В. В.**, старшыня Мінскага гарадскога Савета дэпутатаў; **ДРЫЛЁНАК Т. Л.**, старшыня Лёзненскага раённага Савета дэпутатаў; **СУШЧАНКА М. Л.**, старшыня Глушанскага пасялковага Савета дэпутатаў Бабруйскага раёна.

Выдавец — рэдакцыйна-выдавецкая ўстанова «Выдавецкі дом «Звязда»

АДРАС РЭДАКЦЫІ:
220013, г. Мінск, вул. Б. Хмяльніцкага, 10-а.

КАНТАКТНЫ ТЭЛЕФОН 292 44 12;
e-mail: info@zviazda.by

Газета аддрукавана ў Рэспубліканскім унітарным прадпрыемстве «Выдавецтва «Беларускі Дом друку». ЛП № 02330/106 ад 03.04.2009. 220013, г. Мінск, пр. Незалежнасці, 79.

Тыраж 20.008. Нумар падпісаны ў 19.30 25 кастрычніка 2018 года.