МУЗЫ З ВІНТОЎКАМІ 5

ЯК ПАВЫСІЦЬ ДАХОДНАСЦЬ МЯСЦОВЫХ БЮДЖЭТАЎ МС

Выдаецца з 9 жніўня 1917 г.

Родная газета на роднай мове

ЗВЯЗДА

7 САКАВІКА 2019 г.
ЧАЦВЕР
№ 45 (28912)

9-24 стар. МЯСЦОВАЕ САМАКІРАВАННЕ +TV ПРАГРАМА

ЦЫТАТА ДНЯ

Мікалай МЕЛЬЧАНКА, намеснік міністра ўнутраных спраў:

«Дэлегацыі нашага МУС вывучалі арганізацыю аховы правапарадку пры правядзенні I Еўрапейскіх гульняў 2015 года, IV Ісламскіх гульняў салідарнасці 2017 года ў Азербайджане. Вывучаўся вопыт праваахоўных органаў замежжа падчас буйных міжнародных спартыўных мерапрыемстваў у Расіі, Кітаі, Казахстане і Японіі. Вынікі паказваюць, што ў цэлым беларуская канцэпцыя гарантавання бяспекі падчас такіх мерапрыемстваў адпавядае ўсім стандартам. Амаль 300 супрацоўнікаў тэрытарыяльных органаў міліцыі і ваеннаслужачых унутраных войскаў МУС прайшлі навучанне англійскай мове ва ўстановах адукацыі МУС. Больш за 60 супрацоўнікаў і ваеннаслужачых вучацца і цяпер».

КОРАТКА

- **Павел Латушка прызначаны дырэктарам Купалаўскага тэатра.**
- Мінск увайшоў у дзясятку папулярных у расіян гарадоў на сакавіцкія святы.
- **21-гадовая мадэль Кайлі Джэнер стала самым маладым мільярдэрам у гісторыі. Яна зарабіла свае мільярды на вытворчасці фірменнай касметыкі Kylie Cosmetics.**

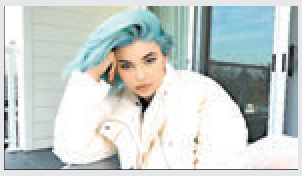

- Фінал дзіцячага «Еўрабачання-2019» пройдзе ў польскім Глівіцэ.
- **Даўжнікі з Беларусі не змогуць выехаць за мяжу праз тэрыторыю Расіі.**
- У Мінску летась нарадзіліся 235 двайнятаў і пяць трайнятаў.

ISSN 1990 - 763X

ЦЯПЛО ЛЮБЯЧЫХ СЭРЦАЎ

Дарагія суайчынніцы!

Ад усёй душы віншую вас з Днём жанчын.

Гэтае свята напоўнена асаблівай вясновай атмасферай і самымі светлымі пачуццямі да прадстаўніц прыгожай паловы чалавецтва, якія дораць нам утульнасць роднага дому, клопат і дабрыню.

Непараўнальная прыгажосць беларускіх жанчын, іх прафесійныя поспехі і перамогі ўслаўляюць нашу Радзіму далёка за яе межамі. Вашы разуменне і падтрымка, цяпло любячых сэрцаў натхняюць нас, мужчын, на новыя здзяйсненні.

Мы дзякуем вам за актыўны ўдзел ва ўсіх сферах жыцця грамадства, выхаванне юнага пакалення, уменне падтрымліваць спакой і дабрабыт у сям'і. Менавіта жанчыны робяць свет дабрэйшым, забяспечваючы яго духоўнае адзінства і стабільнасць.

Жадаю вам моцнага здароўя, добрага настрою і здзяйснення ўсіх жаданняў.

Прэзідэнт Рэспублікі Беларусь Аляксандр ЛУКАШЭНКА.

На невялікай сталічнай вуліцы Прыгожай знаходзіцца кветкавая крама, а ў ёй прадаюцца надзвычай прыгожыя і самыя свежыя ружы, прычым беларускія. Тут не толькі напярэдадні свят, асабліва на Восьмага Сакавіка, але і ў іншыя дні палічкі патанаюць у сапраўднай ружовай квецені, а пакупнікам прапануецца ажно дваццаць сартоў каралевы кветак. Напярэдадні жаночага свята і мне давялося наведаць гэты кветкавы рай ды пабачыць, як працуюць і дораць свой пазітыўны настрой ветлівыя прадаўцыфлярысты гандлёвай сеткі «ДорОрс» Святлана РУДЗЬ і Алена ГУКАЙЛА.

Нягледзячы на чаргу, гаспадыні кветкавай крамы не стамляюцца быць усмешлівымі і ўважлівымі да пакупнікоў. Нават у сваё свята, якое яны, як заўсёды, правядуць на рабоце.

Анатоль КЛЯШЧУК, фота аўтара.

Паміж намі, дзяўчынкамі

НА ФЕРМУ — З УКЛАДКАЙ І МАКІЯЖАМ

Выязны салон прыгажосці адправіўся да жывёлаводаў Добрушскага раёна напярэдадні Міжнароднага дня жанчын. Паміж ранішняй і абедзеннай дойкамі сельскія работніцы аказаліся ва ўладзе цырульнікаў, візажыстаў і майстроў па манікюры. За знешнімі і ўнутранымі пераменамі даярак і цялятніц назірала «Звязда».

СЁННЯ СВЯТА Ў ДЗЯЎЧАТ

— Каровы французскай парфумы не спужаюцца? — пытаюцца стылісты.

— Звыкнуцца! Мы ж да іх водараў прызвычаіліся, — усміхаюцца ў адказ работніцы гаспадаркі «Чырвоная Буда».

Раніца ў Насовіцкім Доме культуры пачалася незвычайна. Невялічкі старэнькі будынак пераўтварыўся ў жаночае царства, дзе простыя жывёлаводы змаглі па-сапраўднаму расслабіцца і на некалькі гадзін забыцца пра надоі і прывагі. Стрыжка ці ўкладка, макіяж з ліфтынг-таніраваннем або вячэрнім смокі-айс, французскі, галівудскі ці класічны манікюр ад майстроў б'юці-індустрыі Гомеля — выбірай, што душа пажадае. Усё бясплатна.

СТАР. 4

Блізкая ўлада

Чым дыхае «глыбінка»

Мясцовая вертыкаль павінна быць бліжэй да чалавека

Першы намеснік кіраўніка Адміністрацыі Прэзідэнта Рэспублікі Беларусь Максім РЫЖАНКОЎ пазнаёміўся з вытворчасцю фабрыкі грыбоў «Логал-Бія», пабываў на прадпрыемстве па перапрацоўцы сыроваткі «Праймілк», сустрэўся з працоўным калектывам горадаўтваральнага завода «Аўтапровад».

Апошнім часам Шчучын актыўна развіваецца. Кожны год у раёне рэалізуецца ад аднаго да трох інвестыцыйных праектаў. Летась тут пачала дзейнічаць фабрыка па вырошчванні шампіньёнаў. Яе магутнасць — 2,5 тысячы тон грыбоў у год. На прадпрыемстве створана звыш 100 рабочых месцаў. З пускам другой чаргі, які адбудзецца сёлета, колькасць работнікаў падвоіцца. **Дырэктар фабрыкі Аляксандр АЛЕЙНІКАЎ** паведаміў, што гэта другі рэалізаваны праект кампаніі ў райцэнтры. Некалькі гадоў таму ўстаноўлена сонечная станцыя. Раён зацікаўлены ў рабоце з прыватнымі інвестарамі.

— Мая задача — даведацца на месцы, чым дыхае «глыбінка», як развіваецца рэгіён, пачуць каментарыі ад суб'ектаў гаспадарання і простых работнікаў. Ацаніць работу мясцовых уладаў можна, у першую чаргу, па прыцягненні інвестыцый, — адзначыў Максім Рыжанкоў.

У шэрагу такіх праектаў самым унікальным можна назваць вытворчасць сыроватачна-тлушчавага канцэнтрату на заводзе «Праймілк». Гэта імпартазамяшчальны прадукт, які забяспечвае ўласны рынак і добра прадаецца за мяжой. Тавар карыстаецца попытам у 24 краінах свету, нядаўна наладжаны экспарт у Японію. У суткі завод перапрацоўвае 360 тон канцэнтраванай сыроваткі, якую малочныя камбінаты раней папросту вылівалі. Зараз з яе атрымліваецца патрэбны інгрэдыент для харчовай прамысловасці.

— Профільных прадпрыемстваў такога ўзроўню няма ва ўсёй краіне, — падкрэсліў Максім Рыжанкоў. — Тут і высокая прадукцыйнасць, і высокія заробкі. Як мне паведамілі, яны складаюць у сярэднім 1300 рублёў. Добра, што горад прырастае такімі сучаснымі, канкурэнтнымі прадпрыемствамі. Гэта сведчыць аб спрыяльным асяроддзі для інвестараў.

На заводзе «Аўтапровад» першы намеснік кіраўніка Адміністрацыі Прэзідэнта сустрэўся з працоўным калектывам. Прадпрыемства ў ліку горадаўтваральных, тут працуе каля 700 чалавек, але ёсць дэфіцыт кадраў. І гэта праблема не толькі згаданага завода, але і раёна ў цэлым. Па словах **старшыні Шчучынскага райвыканкама Сяргея ЛОЖАЧНІКА**, патрэба ў працоўных рэсурсах складае да 600 чалавек. На кожнага беспрацоўнага існуе 10 вакансій. Прыцягваюцца работнікі з суседніх раёнаў. Вырашэнне праблемы мясцовыя ўлады бачаць у будаўніцтве жылля, профільным навучанні, прафарыентацыі школьнікаў.

Прыцягненне інвестыцый наўпрост залежыць ад работы з кадрамі, лічыць Максім Рыжанкоў. Гэта важная ўмова для ўстойлівага развіцця рэгіёна. Каб чалавека замацаваць на роднай зямлі, трэба, каб узровень яго дабрабыту паляпшаўся.

— Гэты аспект можна назваць самым важным у палітыцы краіны. І рэгіёны адчуваюць дзяржаўную падтрымку. Але многае залежыць і ад іх саміх — як яны працуюць з інвестарамі, ствараюць для іх умовы, забяспечваюць сацыяльныя гарантыі сваім жыхарам, — падкрэсліў Максім Рыжанкоў.

Быццам бы многія раёны падобны адзін да аднаго, кіраўнікі атрымалі адукацыю ў адной краіне і былі падабраны на свае пасады. Але атрымліваюцца даволі розныя вынікі. У чым тут справа? На думку першага намесніка кіраўніка Адміністрацыі Прэзідэнта, многае залежыць ад рашэнняў мясцовай вертыкалі. Яны не павінны адыходзіць ад рэальнасці і патрабаванняў часу, мусяць быць бліжэй да чалавека.

— Чым больш цеплыні да людзей, чым больш улады жывуць іх патрэбамі, у рэжыме анлайн адчуваюць змены, бачаць, дзе каму і калі патрэбна дапамога, тым лепш рэгіён будзе развівацца. І цэнтр яму хутчэй акажа падтрымку, бо відавочна, што зерне дапамогі ўпадзе ў добрую глебу.

Падчас сустрэчы з калектывам былі агучаны новыя планы мясцовых уладаў. Было заяўлена аб падпісанні ў хуткім часе шэрагу інвестпраектаў. Не застануцца без увагі і сацыяльныя праекты. У Шчучыне развіваецца добрая спартыўная інфраструктура, але няма фізкультурна-аздараўленчага комплексу з басейнам. Гэта пытанне будзе ўзята пад кантроль абласных уладаў, запэўніў **намеснік старшыні Гродзенскага аблвыканкама Віктар ЛІСКОВІЧ**. Такія аб'екты становяцца часткай сучасных стандартаў.

Ішла гаворка і аб прыцягненні турыстаў у рэгіён. Адзін з работнікаў завода «Аўтапровад» прыгадаў, што ў будынку прадпрыемства падчас Першай сусветнай вайны ўтрымліваліся палонныя французскія афіцэры, сярод якіх быў і будучы прэзідэнт Францыі Шарль дэ Голь. Гэта можа стаць тэмай для экспазіцыі. Дарэчы, у горадзе нямала гістарычных аб'ектаў, якія могуць стаць цікавымі для турыстаў. У першую чаргу, палац Друцкіх-Любецкіх XIX стагоддзя. Некалькі гадоў таму будынак аднавілі, і ён стаў візітнай карткай Шчучына.

Маргарыта УШКЕВІЧ.

«ЗНІЖЭННЕ ЎЗРОЎНЮ ЗАРОБКАЎ НЕ ДАПУСКАЕЦЦА»

Мінпрацы пракаментавала новую пастанову Саўміна

Нагадаем, што 18 студзеня 2019 года Прэзідэнтам быў падпісаны Указ № 27 «Аб аплаце працы работнікаў бюджэтных арганізацый», якім вызначаны асноўныя падыходы па комплекснай змене сістэмы. У рамках рэалізацыі гэтага Указа была прынята пастанова Савета Міністраў ад 28 лютага 2019 года № 138 «Аб аплаце працы работнікаў бюджэтных арганізацый».

У Мінпрацы і сацабароны адзначаюць, што змяненне сістэмы аплаты працы работнікаў бюджэтных арганізацый будзе праводзіцца ў межах выдзеленых на гэтыя мэты сродкаў з захаваннем наяўнага ўзроўню заработнай платы кожнага канкрэтнага работніка. У прыватнасці, у адпаведнасці з пунктам 12 Указа, не дапускаецца зніжэнне памераў налічанай заработнай платы работнікаў бюджэтных арганізацый (без прэміі), якія дзейнічалі на момант увядзення новых умоў.

У адпаведнасці з пастановай для аплаты працы работнікаў бюджэтных арганізацый з 1 студзеня 2020 года будзе прымяняцца базавая стаўка ў памеры 180 рублёў і новая 18-разрадная тарыфная сетка.

Базавая стаўка, якая ўстанаўліваецца Саветам Міністраў, будзе рэгулявацца цэнтралізавана, а такама стане асноўным эканамічным інструментам для вызначэння памераў акладаў (тарыфнай часткі аплаты працы) работнікаў бюджэтных арганізацый.

Памер базавай стаўкі будзе пераглядацца штогод, як правіла, з 1 студзеня, і вызначацца з улікам прагнозу асноўных параметраў сацыяльна-эканамічнага развіцця краіны на адпаведны год.

Таксама ў адпаведнасці з Указам, з 1 студзеня 2020 года ўводзіцца тарыфная сетка з суадносінамі каэфіцыентаў 1-га і 18-га тарыфных разрадаў ад 1,00 да 3,00 і міжразраднай дыферэнцыяцыяй каэфіцыентаў тарыфных разрадаў у сярэднім 6 %.

Размеркаванне работнікаў па прафесійна-кваліфікацыйных групах будзе зроблена ў адпаведнасці з іх працоўнымі функцыямі (улічваючы складанасць і напружанасць працы, адказнасць спецыялістаў), а таксама кваліфікацыйнымі патрабаваннямі, што прад'яўляюцца да іх пасад.

Што датычыцца тарыфнай стаўкі першага разраду і 27-разраднай Адзінай тарыфнай сеткі работнікаў, то з 1 студзеня 2020 года яны страцяць сілу і ў далейшым прымяняцца не будуць.

У цэлым, як адзначаюць спецыялісты, прыняцце пастановы Саўміна № 138 з'яўляецца пачаткам работы па комплекснай змене сістэмы аплаты працы бюджэтнікаў.

Святлана БУСЬКО.

Дзіцячая пляцоўка або таўнхаус: што важнейшае?

Жыхары вёскі Дроздава Бараўлянскага сельсавета заклапочаны далейшым лёсам дзіцячай пляцоўкі. Пра гэта яны расказалі падчас прыёму грамадзян Мінскага раёна, які правёў старшыня Мінаблвыканкама Анатоль ІСАЧАНКА.

Перадгісторыя пытання наступная.

У 2013 годзе Мінскі раённы выканаўчы камітэт зацвердзіў акт выбаркі зямельнага ўчастка для будаўніцтва шматкватэрных дамоў, заказчыкам выступала прыватная кампанія. Затым адмяніў гэтае рашэнне. У 2018-м забудоўшчык звярнуўся ў суд, які прыняў бок істца і перадаў яму зямлю пад узвядзенне таўнхаусаў.

Як растлумачылі заяўнікі, праблема ў тым, што надзел знаходзіцца на супрацьпажарным разрыве, які аддзяляе жылы масіў ад лесу. І тут нельга ўзводзіць капітальныя будынкі. Акрамя таго, гэты ўчастак першапачаткова прызначаўся для абсталявання сістэмы забеспячэння пасёлка вадой. Разам з тым, у 2013-м зямля з незразумелай прычыны адводзіцца прыватнаму забудоўшчыку. «Па заканадаўстве адзін і той жа ўчастак не можа быць выдзелены двойчы для двух аб'ектаў абсалютна рознага прызначэння. Тым больш што па ўзгадненні з Бараўлянскім сельвыканкамам плошча аддавалася пад дзіцячую пляцоўку, — рэзюмавалі жыхары. — Калі б участак сапраўды падпадаў пад капітальную забудову, то быў бы прададзены з аўкцыёну, паколькі на тэрыторыі сельсавета надта дарагая зямля».

У праект па абсталяванні дзіцячай пляцоўкі ўклалі значныя сумы кааператыў «Новае Дроздава» і прыватныя інвестары — адпаведна 5689 і каля 30 000 рублёў — і гатовы інвеставаць яшчэ. Аб'ект вельмі патрэбны пасёлку, паколькі тут пражывае шмат маладых сем'яў з дзецьмі. Але ў такім няпэўным становішчы жыхары сумняваюцца: ці варта далей траціць сродкі на будаўніцтва?

— Мы на баку людзей, якія пражываюць у Дроздаве: дзіцячай пляцоўцы быць, — запэўніў **старшыня Мінскага райвыканкама Іван КРУПКО.** — Ёсць рашэнне Бараўлянскага сельвыканкама аб выдзяленні і замацаванні пляцоўкі за кааператывам і пасёлкам. Пачалі абсталяванне і працягвайце.

Уласнікі жылля з прыватнага сектара вёскі Копішча паскардзіліся на тое, што пры забудове не захоўваюцца нормы па вышыні дамоў, якія планаваліся першапачаткова. У выніку замест пяціпавярховікаў з'яўляюцца дзесяціпавярховыя гмахі, якія перашкаджаюць камфортнаму пражыванню. Заяўніцы прасілі праверыць законнасць такіх падыходаў. Анатоль Ісачанка абяцаў разабрацца.

— Прыёмы грамадзян падштурхоўваюць нас да вырашэння пытанняў, якія хвалююць грамадскасць, — адзначыў пасля старшыня Мінаблвыканкама. — Сапраўды, у Копішчы праблемы ёсць, і мы пра іх ведаем. Неабходна правесці ў вёсцы рэвізію, спыніць будаўніцтва і ўзаконіць тыя аб'екты, што ўжо ўзведзены. Трэба пагладзець, дзе ў перспектыве будаваць дзіцячы сад, школу. Жанчыны просяць зменшыць ужо ўзведзеныя дамы, умоўна кажучы, з дзесяці да пяці паверхаў. Ці магчыма гэта? Яны ўведзены ў эксплуатацыю, і тут жывуць людзі.

Таццяна ЛАЗОЎСКАЯ.

ШТО Ў СВЕЦЕ РОБІЦЦА

Пакістан заяўляе аб зніжэнні напружанасці ў адносінах паміж Нью-Дэлі і Ісламабадам

Міністр замежных спраў Пакістана Шах Мехмуд Курэшы заявіў, што назірае тэндэнцыю да дээскалацыі напружанасці ў адносінах паміж Індыяй і Пакістанам.

«Напружанасць у адносінах паміж Індыяй і Пакістанам, як відаць, зніжаецца, — заявіў кіраўнік знешнепалітычнага ведамства. — Гэта пазітыўная падзея». «Пакістан яшчэ больш актывізаваў свае дыпламатычныя намаганні. У сувязі з гэтым мы вырашылі вярнуць пасла Пакістана ў Нью-Дэлі», — паведаміў міністр.

Курэшы таксама адзначыў, што ў пытанні зніжэння напружанасці паміж дзвюма дзяржавамі адыграла таксама ролю дапамога іншых краін — Кітая, Турцыі, Іарданіі.

Дадон заявіў, што Малдова блізкая да вырашэння прыднястроўскай праблемы

Прэзідэнт Малдовы Ігар Дадон лічыць існуючую на гэты момант міжнародную абстаноўку спрыяльнай для вырашэння прыднястроўскай праблемы. Як ён заявіў учора, працэс пакуль тармозіцца толькі ў Кішынёве, дзе пасля выбараў павінен быць сфарміраваны новы ўрад.

«Я лічу, што справы тут могуць рухацца досыць хутка. Думаю, што для Расійскай Федэрацыі, для Еўрасаюза і ЗША гэты рэгіён мог бы быць добрым прыкладам вырашэння замарожаных канфліктаў. І мы блізка да вырашэння», — сказаў Дадон. «У новай канцэпцыі нічога не гаворыцца пра федэралізацыю краіны, на якой шмат спекулююць сёння. У аснове адзінай дзяржавы ляжыць збалансаваная знешняя палітыка і міжнародна прызнаны статус пастаяннага нейтралітэту. Без НАТА, замежных войскаў і г. д. Гэтая канцэпцыя была вельмі добра ўспрынята на Усходзе і Захадзе», — адзначыў прэзідэнт.

Перад смерцю людзі бачаць адны і тыя ж сны

Спецыялісты амерыканскага Цэнтра хоспіснай і паліятыўнай дапамогі ў Бафала завяршылі 10-гадовае даследаванне і зрабілі даволі інтрыгуючае і загадкавае адкрыццё: аказваецца, незадоўга да смерці да людзей пачынаюць прыходзіць адны і тыя ж сны.

Назіраючы за паміраючымі пацыентамі, якіх за гэты час набралася больш за 13 тысяч, спецыялісты выявілі, што 88 % людзей напярэдадні скання бачаць неверагодна яркія сны.

Па словах пацыентаў, у 72 % выпадкаў у сне яны мелі зносіны з памерлымі сваякамі і сябрамі, адчуваючы пры гэтым цёплыя пачуцці. 59 % пацыентаў у сваіх апошніх снах пакавалі чамаданы або куплялі білеты — увогуле, збіраліся ў дарогу.

Загадкавыя сны пачыналіся прыкладна за 10—11 тыдняў да смерці, прычым іх частата імкліва павялічвалася, а сны станавіліся ўсё ярчэйшымі.

Святочнае

МЕДЫКІ, БАЙКЕРШЫ, РАТАВАЛЬНІЦЫ,

актыўныя, дасведчаныя, неабыякавыя...

Саракадвухгадовая жанчына з вышэйшай адукацыяй, гараджанка, працуе ў сферы паслуг, аховы здароўя, адукацыі, сацыяльных паслуг, актыўная карыстальніца інтэрнэту, фізічна актыўная. Гэта не аб'ява з сайта знаёмстваў, а партрэт сярэднестатыстычнай сучаснай беларускі. Больш за 53 % насельніцтва краіны — жанчыны, яны ж — палова тых, хто заняты ў эканоміцы. Прадстаўніцы прыгожай паловы сёння паспяхова займаюцца прадпрымальніцтвам, працуюць на кіруючых пасадах, ствараюць рабочыя месцы. Пра поспехі жанчын напярэдадні свята гаварылі спецыялісты.

Уклад беларусак у жыццё грамадства і развіццё дзяржавы пастаянна павышаецца. Амаль палову арганізацый у краіне ўзначальваюць жанчыны, яны ж часцей за мужчын маюць вышэйшую адукацыю (кожная трэцяя), а кожная чацвёртая — сярэдне-спецыяльную.

— Сацыяльны і эканамічны статус жанчыны год ад году ўзрастае, і гэта заканамерна, таму што жанчыны — самая вялікая сацыяльна-дэмаграфічная група ў нашай краіне, — адзначыла **Марына АРЦЁМЕНКА, намеснік начальніка ўпраўлення народанасельніцтва, гендарнай і сямейнай палітыкі Міністэрства працы і сацыяльнай абароны насельніцтва.** — Узрастанне статусу жанчын — гэта не стыхійны працэс. Больш за 25 гадоў у краіне мэтанакіравана рэалізуецца гендарная палітыка. Цяпер дзейнічае пяты нацыянальны план гендарнай роўнасці, разлічаны да 2020 года.

Для пашырэння эканамічных магчымасцяў жанчын і іх самазанятасці створаны розныя механізмы. Жанчыны, напрыклад, усё актыўней карыстаюцца магчымасцю атрымання бязвыплатных субсідый для адкрыцця ўласнай справы, запэўніла спецыяліст. Летась такіх стала амаль 45 %.

218 жанчын, якія знаходзяцца ў адпачынку па доглядзе за малым да трох гадоў, за апошнія два гады прайшлі бясплатную прафесійную падрыхтоўку, перападрыхтоўку і павышэнне кваліфікацыі.

Марына Арцёменка адзначыла важнасць зніжэння двайной занятасці жанчын на карысць развіцця асобаснага патэнцыялу. У краіне занятыя работай 84 % працаздольных жанчын, ходзяць на работу і 91 % тых, хто мае непаўналетніх дзяцей. Пры гэтым яны выконваюць двайную нагрузку, бо ўдвая больш часу трацяць на неаплатную працу па доме і догляд дзяцей.

Ірына СІДАРОК.

У ЧЫМ ТВАЯ СІЛА, ЖАНЧЫНА?

Вобраз паспяховасці ў кантэксце мацярынства і сямейных каштоўнасцяў абмеркавалі на круглым стале ў Доме прэсы. «Кожная справа, да якой прычыняецца жанчына, мае душу і сацыяльны кірунак. У наш «меркантыльны» час гэта надзвычай важна», — упэўнены **намеснік міністра інфармацыі Ігар БУЗОЎСКІ.**

— Жаночыя твары мы бачым і ў журналістыцы, і ў прамысловасці, і ў парламенце. Хоць калісьці гэтыя сферы лічыліся выключна мужчынскімі. Прыемна, што беларускія жанчыны ў наш час не толькі хочуць быць сямейнымі, але і актыўна падключаюцца да развіцця грамадства на ўсіх узроўнях. Пры гэтым яны не імкнуцца да канкурэнцыі. Хочуць быць у тандэме з прадстаўнікамі супрацьлеглага полу. Мужчыны дзейнічаюць цвёрда і рашуча, жанчыны — мякка і асцярожна. Калі гэта аб'яднаць, атрымаем тую самую гармонію, якая прывядзе да поспеху ў любой справе, — выказала думку **намеснік старшыні Беларускага саюза жанчын Лілія АНАНІЧ.**

Назіраннямі за сітуацыяй збоку падзялілася **пастаянны каардынатар ААН у Беларусі Іаана КАЗАНА-ВІШНЯВЕЦКІ:**

— У вас даволі высокі ўзровень не толькі правоў, але і магчымасцяў жанчын. Нягледзячы на тое, што тут па-ранейшаму захоўваюцца традыцыйныя мадэлі выхавання дзяцей (у дэкрэт ідзе толькі адзін працэнт мужчын), значны ўплыў на развіццё эканомікі краіны аказвае менавіта прыгожая палова. Гэта цудоўна. Навуковыя даследаванні паказалі, што бізнес, у кіраванні якога не менш за 30 працэнтаў займаюць жанчыны, развіваецца больш паспяхова, чым чыста мужчынскі. Такія кампаніі хутчэй растуць, зарабляюць больш грошай і распрацоўваюць эфектыўныя стратэгіі.

А на думку **намесніка старшыні Пастаяннай камісіі па працы і сацыяльных пытаннях Палаты прадстаўнікоў Нацыянальнага сходу Людмілы КАНАНОВІЧ**, паспяховасць жанчыны можна вымяраць толькі як суму складаемых:

— Гэта нязменныя каштоўнасці — сям'я, дзе жанчына рэалізуе сябе ў ролях жонкі, мамы, бабулі, і любімая справа, якая дае магчымасць раскрыцца творчым і працоўным здольнасцям. У дзяржаве створаны ўмовы, каб кожная жанчына магла рэалізаваць сябе ў абодвух кірунках.

Ганна КУРАК.

ТЭЛЕФАНУЙЦЕ Ў СУБОТУ!

Чарговыя прамыя тэлефонныя лініі адбудуцца 9 сакавіка ў аблвыканкамах і Мінгарвыканкаме. Тэлефонныя лініі ў суботу з 9.00 да 12.00 праводзяць:

* намеснік старшыні БРЭСЦКАГА аблвыканкама Генадзь Іосіфавіч БАРЫСЮК. Тэл. 8 016 221 31 21;

* намеснік старшыні ВІЦЕБСКАГА аблвыканкама Уладзімір Мікалаевіч БЕЛАВУС. Тэл. 8 021 222 22 22;

* намеснік старшыні ГОМЕЛЬСКАГА аблвыканкама Уладзімір Аляксандравіч ПРЫВАЛАЎ. Тэл. 8 023 233 12 37;

* кіраўнік спраў ГРОДЗЕНСКАГА аблвыканкама Ігар Андрэевіч ПАПОЎ. Тэл. 8 015 273 56 44;

* намеснік старшыні МАГІЛЁЎСКАГА аблвыканкама Віктар Уладзіміравіч НЕКРАШЭВІЧ. Тэл. 8 022 250 18 69;

* кіраўнік спраў МІНСКАГА аблвыканкама Уладзімір Аляксандравіч ГУРЫНОВІЧ. Тэл. 8 017 500 41 60;

* намеснік старшыні МІНСКАГА гарвыканкама Аляксандр Пятровіч КРЭПАК. Тэл. 8 017 222 44 44.

Сугучча

БУДЗЕМ СЯБРАВАЦЬ КНІГАМІ

Тры дні творчых сустрэч з пісьменнікамі, прэзентацый і абмену вопытам з прафесіяналамі кніжнай галіны, удзельнікі з васьмі краін свету, больш як 49 прэзентацый, 150 культурных мерапрыемстваў і 16 367 наведвальнікаў — дэбют Беларусі ў Латвійскім кніжным кірмашы аказаўся багатым на ўражанні, прапановы і перспектывы.

«Кожная замежная кніжная выстаўка для нас — гэта не толькі пэўны карысны вопыт, выбудоўванне стратэгіі і планаў развіцця айчыннага кнігавыдавецтва і кнігараспаўсюджвання, але таксама, як бы пафасна гэта ні гучала, прасоўванне Беларусі ў свеце», — адзначыў **кіраўнік беларускай дэлегацыі, намеснік міністра інфармацыі Ігар БУЗОЎСКІ.**

Сёлета Латвійскі кніжны кірмаш, які праходзіў 1—3 сакавіка ў Рызе з удзелам прадстаўнікоў Латвіі, Літвы, Беларусі, Расіі, Украіны, Чэхіі, Германіі і Турцыі, быў спалучаны з так званай школьнай адукацыйнай выстаўкай. Дзякуючы такому суседству на кніжныя стэнды зазірнула маладая публіка, а асабліва папулярнасць мела адукацыйная літаратура — у прыватнасці, развіваючыя кнігі для дзяцей, кнігі па беларускім фальклоры і культуры наогул, альбомныя выданні. Яшчэ адной цікавінкай выстаўкі для прадстаўнікоў Беларусі стала абмеркаванне абмену паміж навучальнымі ўстановамі розных краін вучэбнай літаратурай у электронным выглядзе.

Экспазіцыю Беларусі наведалі многія прадстаўнікі нацыянальнай дыяспары ў Латвіі. Акрамя таго, у межах кніжных выстаўкі адбылася перадача чатырох бібліятэчак беларускіх кніг, прыкладна па 220 асобнікаў у кожнай, зацікаўленым структурам. Напрыклад, адну такую бібліятэчку атрымала ў падарунак Рыжская асноўная беларуская школа імя Янкі Купалы, у якой дзеці вучацца на беларускай мове, яшчэ адну — Елгаўскае беларускае таварыства «Лянок», а каля 70 кніжных навінак, якія экспанаваліся на стэндзе, былі перададзены пасольству нашай краіны ў Латвійскай Рэспубліцы. Дасягнутая дамоўленасць аб перадачы да канца года падобнай бібліятэчкі і беларускаму цэнтру Акадэмічнай бібліятэкі Латвійскага ўніверсітэта.

Вікторыя ЦЕЛЯШУК.

Камунальныя стасункі

ЗА НЯЯКАСНЫЯ ПАСЛУГІ СПАЖЫЎЦЫ ЗАПЛАЦЯЦЬ МЕНШ

Жыллёва-камунальныя паслугі (ЖКП), якасць якіх не адпавядае патрабаванням, нарматывам і параметрам, павінны аплачвацца адпаведна. Зменены парадак пераразліку платы за «некандыцыю», паслугі з грубымі парушэннямі ці ўвогуле невыкананыя абавязкі камунальнікаў адаб'юцца і на іх кішэнях. Навацыяй, якія зробяць адказнасць за ЖКП больш жорсткай, замацаваны ў адпаведным дакуменце.

ВЯРНУЦЬ 30 % ЗА ВАДУ

Дакумент павінен падштурхнуць пастаўшчыкоў паслуг да больш якаснай работы, а ў жыхароў — выхаваць адчуванне ўласніка, лічыць **Генадзь АКСЦІЛОВІЧ, прэс-сакратар Міністэрства ЖКГ:**

— Добрасумленны спажывец, атрымліваючы «жыроўку», прывык спраўна плаціць па рахунках. І нават калі ён незадаволены якасцю абслугоўвання, стрымлівае эмоцыі. Часцей спажывец выплюхвае свае пачуцці ў зваротах і скаргах. То ў кватэры горача, то вада недагрэтая, то ў пад'ездзе брудна. Цяпер адносіны пастаўшчыкоў і спажыўцоў пяройдуць у эканамічную плоскасць.

Раней за няякасную ваду ў краіне сям'я з трох чалавек, якая жыве ў двухпакаёвай кватэры, магла атрымаць назад крыху больш за рубель, бо памер пераразліку складаў 10 % ад кошту вады. Сёлета і ў наступным годзе, калі вада не адпавядае санітарным нормам, гэты памер застанецца на ранейшым узроўні ў 10 %, але далей будзе павышацца паэтапна: у 2021—2022 — на 15 %, у 2023-м — на 20, у 2024-м — на 25, у 2025-м — на 30 %.

— Стратэгія плаўнага павелічэння пакідае для водаканалаў магчымасць мадэрнізаваць выторчасць. Збудаваць станцыі абезжалезвання, памяняць абсталяванне на свідравінах, рэканструяваць ачышчальныя збудаванні, — заўважыў прэс-сакратар. — Прадпрыемствы, якія не захочуць выкарыстаць гэты час для ўдасканалення сваёй працы, у прамым сэнсе разлічацца за гэта рублём.

Пераразлік за ваду можна зрабіць і тады, калі яна пастаўлялася з перапынкамі. Калі па працягу месяца ваду адключалі больш як двойчы на тэрмін, які перавышае час, адведзены на гэта нарматыўнымі дакументамі, можна патрабаваць памяншэння на 10 % аплаты за ўвесь месяц. Згодна з дакументам, разліковы час на ліквідацыю аварый — ад 8 да 24 гадзін.

ПЛАЦІЦЬ АДНО ЗА 24 °С

Новы дакумент прадугледжвае норму, згодна з якой пераналагараванне памяншаннем, калі жыхарам прыходзіцца не зачыняць форткі ледзьве не суткамі, бо ў кватэрах надта горача, стане праблемай не людзей, а пастаўшчыка паслугі. Цяпер уласнік можа плаціць толькі за цяпло, якое павінна даваць у кватэры +24 °С. Астатнія выдаткі за празмернае ацяпленне — калі тэмпература звыш 24 градусаў трымаецца больш як суткі, — клопат вытворцы цеплыні.

Магчымасць заплаціць менш за ацяпленне, калі ў кватэры, нагадварот, холадна — больш за суткі тэмпература не падымаецца да +18 °С.

СМЕЦЦЕ, УБОРКА І ГАЗ

Недаплачваць за вываз смецця, як і раней, можна за столькі дзён, колькі адходы не забіралі. Аднак цяпер гэта рабіць можна адпаведна са схемамі абарачэння з адходамі на тэрыторыі пэўнага населенага пункта. А ўмовы вывазу смецця ва ўсіх розныя: штодня ці некалькі разоў на тыдзень, і зацвярджаюцца мясцовымі выканкамамі.

— Калі адходы, згодна са схемай, павінны былі вывезці, умоўна, шэсць разоў за месяц, а фактычна вывезлі пяць, то плата за вываз смецця паменшыцца на адзін раз, — растлумачыў Генадзь Аксціловіч. — З маршрутнымі графікамі абслугоўвання жылых дамоў можна азнаёміцца ў абслугоўваючай арганізацыі.

Такі ж прынцып дзейнічае і адносна ўборкі пад'езду і месцаў агульнага карыстання. Калі па графіку ўборка павінна была адбыцца, а на справе не мялі і не мылі, і хтосьці з жыхароў заявіў пра гэта, усе кватэры атрымаюць пераразлік.

Менш на 10 % заплацяць спажыўцы і ў выпадку, калі больш як на суткі зацягнуўся рамонт газавых ці электрычных сетак.

Ірына СІДАРОК.

ПЕНСІЮ ВЫПЛАЦЯЦЬ ДАТЭРМІНОВА

Выплата пенсій і дапамог за 8 сакавіка пачалася ў аддзяленнях паштовай сувязі Мінска і Брэсцкай вобласці ўжо 5 сакавіка. Пра гэта паведамляе прэс-служба Белпошты.

6 сакавіка пачалі ажыццяўляцца выплаты ў аддзяленнях паштовай сувязі Віцебскай і Мінскай абласцей. Што датычыцца Гомельскай, Гродзенскай і Магілёўскай абласцей, то ў іх пенсію можна атрымаць 7 сакавіка. 8 сакавіка будуць функцыянаваць толькі дзяжурныя аддзяленні пошты. Падрабязнасці рэжыму работы паштовых аддзяленняў можна даведацца ў Call-цэнтры Белпошты па нумары 154.

Святлана БУСЬКО.

Надвор'е

3 ветрам, але цёпленька

8 сакавіка да нас завітаюць больш цёплыя паветраныя масы. У пятніцу месцамі па краіне пройдзе кароткачасовы дождж. Тэмпература паветра ўначы складзе 1—7 цяпла, па поўдні — плюс 8—9 градусаў. Удзень — ад плюс 6 да плюс 13 градусаў, па паўднёвым усходзе —15 цяпла. У суботу месцамі па краіне мокры снег і дождж, узмацненне ветру парывамі да 15—18 м/с. Тэмпература паветра ўначы складзе ад мінус 2 да плюс 4 градусаў, па паўднёвым усходзе — 5—6 цяпла. Удзень будзе ад плюс 2 па поўначы да плюс 10 градусаў па поўдні краіны.

Паводле папярэдніх прагнозаў айчынных сіноптыкаў, у нядзелю на большай частцы тэрыторыі краіны чакаецца мокры снег з дажджом. Тэмпература паветра ўначы ад мінус 3 да плюс 3 градусаў, па паўднёвым захадзе — 4—5 цяпла. Максімальная тэмпература днём будзе не вышэй за плюс 2—9 градусаў.

Сяргей КУРКАЧ.

НА ФЕРМУ — З УКЛАДКАЙ І МАКІЯЖАМ

(Заканчэнне. Пачатак на 1-й стар.)

Імправізаваны салон прыгажосці з выездам у глыбінку — сумесная ініцыятыва Беларускага саюза жанчын і прафсаюза работнікаў АПК.

— Ідэя праекта нарадзілася некалькі месяцаў таму, калі я знаёмілася з жывёлаводамі-перадавікамі Добрушскага раёна. Увагу прыцягнулі напрацаваныя рукі без намёку на манікюр, твары, якія ўжо і забыліся, што такое пудра, — расказвае **старшыня Гомельскай абласной арганізацыі БСЖ Галіна ПАШЭД.** — Праца даярак і цялятніц нялёгкая. Але жанчына застаецца жанчынай, нават калі знаходзіцца на ферме. 8 Сакавіка — ідэальны час, каб нагадаць пра гэта.

Работніцы фермаў нечаканаму падарунку толькі радыя. Навіна пра салон прыгажосці ў Насовічах абляцела ўсе навакольныя вёскі. Жанчыны пачалі падцягвацца ў ДК адразу пасля работы. Самая вялікая чарга выстраілася, вядома, да цырульнікаў. У вёску некалькі разоў на тыдзень прыязджае майстар з Добруша, але да яго сельскія жанчыны даходзяць нячаста. Пакуль з фермы прыйдзеш, пераапранешся — ужо і назад трэба вяртацца, каровы чакаць не будуць. Жывёлаводы элементарна не паспяваюць пастрыгчыся. Што ўжо казаць пра вячэрнія ўкладкі? Таму ў гэты дзень у клубе для годнага сэрвісу стварылі ўсе ўмовы. Нават вялізную бочку з цёплай вадой прывезлі, бо водаправод да будынка не падведзены.

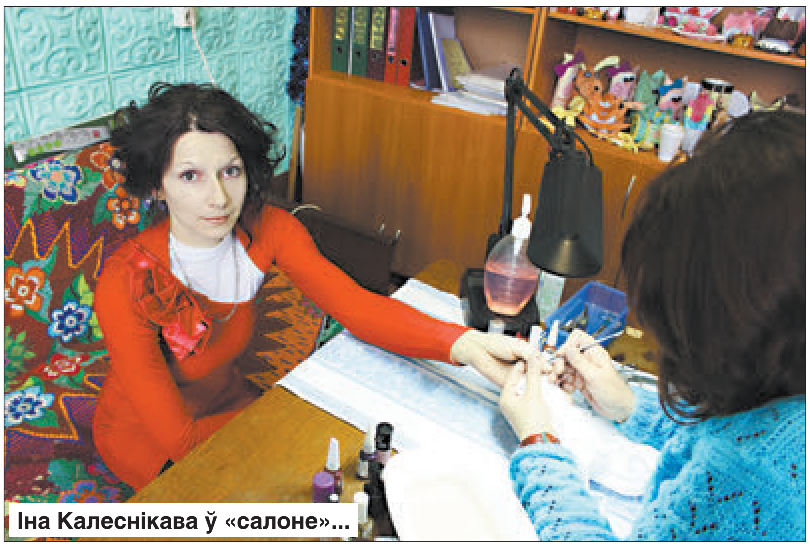
Іна Калеснікава ў «салоне»...

...і на працы.

— Я заўсёды думала, што даярка з касой да пояса — гэта такі стэрэатып, — кажа майстар па прычосках Ірына Машэчка. — Аказалася, праўда. У многіх сапраўды доўгія густыя валасы, з якімі прыемна працаваць.

Дзяўчаты ў сваю чаргу тлумачаць, што на ферму або з зусім кароткімі валасамі ідзеш, або з доўгімі, якія можна акуратна заплесці і схаваць пад хустку.

— Ну няўжо мая Валя — цялятніца? Не. Мадэль яна! Гляньце на прычоску, на вусны. Ёй бы на вокладку часопіса мод, — не хаваючы эмоцый прызнаецца Ала Карпенка.

Жанчына прыйшла да стылістаў разам з дочкамі — Валянцінай Чмыровай і Таццянай Бабровай. Усе трое працуюць жывёлаводамі на мясцовых фермах.

— Іванаўна, давай і з цябе мадэль зробім!

— Куды мне... Я старая жанчына — 57 гадоў, — адмахваецца Ала.

Аднак пасля доўгіх угавораў усё ж ідзе ў крэсла да візажыста. Упершыню ў жыцці. 20 хвілін «чараўніцтва» пэндзлікамі, ценямі і румянамі — і вуаля. Перад намі ўжо не стомленая сялянка, а дама, гатовая скарыць мужчынскія сэрцы.

А вось на манікюр з тутэйшых жанчын адважыліся нямногія.

— Шкада людской працы. Майстры будуць старацца над маімі пазногцямі, а я раз кармушку пачышчу — і таго манікюру як не было, — тлумачыць цялятніца Надзея Пінкіна.

Апаратар па штучным асемяненні Вольга Муха не згодная — лічыць, што хоць на нядоўгі час, але прыгажосць павінна дакранууца да яе рук.

— Дома ўсе здзівяцца, калі я ім сваe пазногцікі пакажу, — кажа яна майстру па манікюры.

Муж у Вольгі таксама на ферме. А паколькі пара гадуе чацвярых дзяцей, пра час на сябе жанчына пакуль толькі марыць.

— У маладосці хацела стаць сюардэсай, але закахалася — і закруцілася ўсё неяк. Дом, сям'я, работа. Я, калі прыйшла, жудасна баялася. Але нічога, хутка ўвайшла ў курс справы і разумею, што адказнасці тут не менш, чым на авіялайнеры, — расказвае жывёлавод.

Побач яе калега Наталля Мініна разглядае сябе ў люстэрку.

— Якія адчуванні? Цяжкавата. Столькі касметыкі на твар я за ўсё жыццё не наносіла. Але дайце ж хоць раз адчуць сябе сапраўднай зоркай!

Усяго за некалькі гадзін вясковыя жанчыны пераменіліся да непазнавальнасці. Прычоскі і макіяж — гэта ж не толькі пра новы твар, але і пра новыя адчуванні. Спінкі ва ўсіхураз сталі роўныя, погляды адкрытыя. Яно і зразумела: новаму вобразу хочацца адпавядаць.

— Прыйду на ферму, а мяне мае кароўкі не пазнаюць, — дзеліцца Ала Карпенка.

У гэтых словах ні кроплі іроніі. А палове першай жывёлаводы павінны былі вярнуцца да працоўных абавязкаў. Але перад тым, як збегчы назад на ферму, — яшчэ адзін сюрпрыз. Якое ж свята без канцэрта і падарункаў? Кветкі, касметыка, салодкія ласункі — надарылі дзяўчатам усё тое, перад чым не ўстаіць ні адна жанчына. Акрамя першых асоб раёна і сельсавета, павіншаваць жывёлаводаў прыйшла легендарная Валянціна Канстанцінаўна Кляцко — чалавек, які працуе ў сельскай гаспадарцы Добрушскага раёна ўжо 52 гады і служыць прыкладам не аднаму пакаленню аграрыяў.

— Прыгажосць, вядома, страшная сіла. Але калі надоі сёння ўпадуць, нікога шкадаваць не буду. Пасля канцэрта — усе на фермы без спазненняў, а то прэміі паздымаем! — жартаўліва пачала сваё выступленне жанчына, а пасля ўжо ўсур'ёз зазначыла: — Словамі не перадаць, як у сельскай гаспадарцы не любяць сакавік і красавік! Звычайна людзі радуюцца пачатку вясны, а ў нас кармы на зыходзе, паўсюль слота і бруд. Прыемна, што менавіта пра нашых дзяўчат не забыліся ў гэты час. Мы працуем для тых, хто дае нам культуру і медыцыну, хто задзейнічаны ў прамысловасці і адукацыі. Адным словам, для ўсіх. І калі мы не будзем сумленна ставіцца да сваёй справы, не накормім людзей — няма чаго і ад іх чакаць высокіх дасягненняў.

ПАСЛЯ БАЛЮ

І ўсё ж самае цікавае ў той дзень рабілася не ў Доме культуры, а на гаспадарках, куды жывёлаводы адправіліся адразу ж пасля імправізаванага салона прыгажосці. Нагадвала гэтая карціна казку пра Папялушку — святочныя сукенкі змяніла працоўнае адзенне, а прычоскі схаваліся пад хусткамі.

На фермах дзяўчат зачакалася не толькі жывёла, але і мужчынская палова калектыву. Так-так, у «Чырвонай Будзе» працуе цэлых сем мужчын-аператараў машыннага даення! Нічога дзіўнага, улічваючы, што некалі гэтыя мясціны праслаўляў знакаміты Герой Сацыялістычнай працы — даяр Косця Хлябцоў. Гэта ягоныя паслядоўнікі. Дарэчы, дзякуючы мужчынам, жанчыны і змаглі на некаторы час адлучыцца з фермы дзеля наведзення марафету. Кароў адных не пакінеш.

— Мы з хлопцамі падняліся а палове чацвёртай раніцы. На гадзіну раней, чым звычайна, запусцілі дойку, каб паспець упраўляцца да васьмі, — дзеліцца памочніца брыгадзіра Антаніна Кудрыцкая. Яна адна з нямногіх, у каго не атрымалася патрапіць да цырульнікаў: — Нехта ж павінен быў усё арганізаваць і прасачыць за працэсам.

Старанні гомельскіх майстроў Антаніна Іванаўна ацаніла на выдатна: «Ох, якія нашы дзеўкі харошанькія! Пабачыць кароў і ўсё-ўсё мне раскажуць. Я нават кубачкі фарфоравыя для чаю прынесла. Зладзім працяг свята на ферме». Ну чым не «фея-хросная», якая дапамагла сваім падапечным трапіць у казку?

Перамены ў сваіх гаспадынях заўважылі і рагулі. Спачатку прынюхваюцца, прыглядаюцца, і толькі пачуўшы родны голас, падыходзяць бліжэй. Затое самі жанчыны адчуваюць сябе ў новых вобразах надзвычай арганічна і не саромеюцца пазіраваць на камеру. Цікава, што ў Доме культуры сярод незнаёмых людзей, пад пільным наглядам дзясятка журналістаў іх трэба было прасіць усміхнуцца, кожная фраза давалася няпроста. А тут іх быццам падмянілі: водзяць мяне па ферме, расказваюць пра ўсё. Вось што значыць, чалавек на сваім месцы.

— Гэта нашы самыя маленькія, нарадзіліся некалькі дзён таму. Прычым кожная з нас корміць цялят толькі ад тых кароў, якіх доіць. Мы нават называем гэтых цялят сваімі прозвішчамі, — знаёміць з тонкасцямі працы даярка Іна Калеснікава. — А тут у нас іх мамы. Вы толькі ў вочы зазірніце, ну як іх можна баяцца і не любіць?

Ганна КУРАК, фота аўтара.

К СВЕДЕНИЮ АКЦИОНЕРОВ ОАО «БелВитунифарм»

Очередное собрание акционеров состоится 25 марта 2019 года в 12.00 по адресу: Витебская область, Витебский район, дер. Должа, ул. Советская, д. 26А, актовый зал. Регистрация участников будет осуществляться по указанному выше адресу, время регистрации участников собрания пройдет в день проведения собрания с 9.00 до 11.45. Для регистрации при себе иметь следующие документы: акционеру Общества – паспорт, представителю акционера – паспорт и доверенность. Список лиц, имеющих право на участие в собрании акционеров, составлен на основании реестра владельцев ценных бумаг, сформированного на 1 марта 2019 г.

ПОВЕСТКА ДНЯ СОБРАНИЯ:

№ п/п	Формулировка вопроса повестки дня
1	Об итогах финансово-хозяйственной деятельности Общества за 2018 год. Отчет директора, дирекции о работе в 2018 году
2	Отчет Наблюдательного совета о работе в 2018 году. Отзыв наблюдательного совета о годовом балансе Общества
3	О результатах аудиторской проверки и проверки ревизионной комиссией финансовой и хозяйственной деятельности Общества за 2018 год
4	Утверждение годового отчета, бухгалтерского баланса, отчета о прибылях и убытках (данных книги учета доходов и расходов) Общества за 2018 год
5	О распределении прибыли, остающейся в распоряжении Общества (покрытии убытков) и выплате дивидендов за 2018 год
6	Утверждение направлений использования прибыли, остающейся в распоряжении Общества, на 2019 год
7	Избрание членов Наблюдательного совета и ревизионной комиссии Общества на 2019 год
8	Об утверждении размеров вознаграждения членам Наблюдательного совета и ревизионной комиссии
9	Об установлении вознаграждения членам Наблюдательного совета на 2019 год
10	О создании в Ташкентской области совместного предприятия по производству ветеринарных препаратов

С материалами внеочередного собрания можно ознакомиться в рабочие дни (понедельник – пятница), начиная с 15 марта 2019 г., по месту нахождения Общества в кабинете начальника отдела правовой и кадровой работы с 08.00 до 16.00.

Тел. 8 0212 209390.

Наблюдательный совет ОАО «БелВитунифарм».

УНП 811001710

ИЗВЕЩЕНИЕ
о проведении аукциона

Государственное предприятие «Минский областной центр инвестиций и приватизации» (организатор аукциона) по поручению ОАО «Свирь-агро» (продавец) проводит открытый аукцион по продаже имущества в составе:

Лот № 1: (повторный аукцион): здание мастерских инв. № 633/С-10266 общей площадью 884,1 кв. м, расположенное на земельном участке с кадастровым номером 624087408101000251 площадью 0,2982 га по адресу: Минская область, Мядельский район, Свирский с/с, д. Комарово, ул. Зеленая, д. 18Б. *Земельный участок имеет ограничения прав в использовании: водоохранная зона ручья № 28 (0,2982 га); придорожная полоса автомобильной дороги (0,2982 га); зона охраны недвижимых материальных историко-культурных ценностей (0,2982 га); охранная зона линии электропередачи напряжением до 1000 Вольт (0,0008 га).*

Начальная цена объекта с НДС (20 %) **– 12 180,00 бел. руб.** Задаток 10 % от начальной цены – **1 218,00 бел. руб.** Стоимость снижена на **50 %.**

Лот № 2: здание нежилое, инв. № 633/С-13898, общей площадью 791,2 кв. м, расположенное на земельном участке с кадастровым номером 624087408101000253 площадью 0,2499 га по адресу: Минская область, Мядельский район, Свирский с/с, д. Комарово, ул. Полевая, 1. *Земельный участок имеет ограничения прав в использовании: водоохранные зоны рек и водоемов, площадь – 0,2499 га; охранные зоны электрических сетей, площадь – 0,0,0124 га.*

Начальная цена объекта с НДС (20 %) – **49 320,00 бел. руб.** Задаток 10 % от начальной цены – **4 932,00 бел. руб.**

Установлены типовые условия продажи объектов:

– улучшение эстетического вида объекта, благоустройство земельного участка, отведенного для обслуживания недвижимого имущества, и наведение на нем порядка в течение трех месяцев с момента подписания акта приема-передачи недвижимого имущества;

– поддержание надлежащего санитарного, технического состояния недвижимого имущества и земельного участка в течение всего срока использования (эксплуатации) объекта до его сноса (гибели);

– обращение в течение одного месяца с даты государственной регистрации перехода права собственности на недвижимое имущество (в случае отчуждения незарегистрированного объекта – с даты подписания акта приема-передачи) в районный исполнительный комитет для получения разрешения на разработку проектно-сметной документации, проведение проектно-изыскательских работ (в случае необходимости ее разработки) либо информирование соответствующего исполнительного комитета в указанный срок об отсутствии такой необходимости;

– разработка проектно-сметной документации, проведение проектно-изыскательских работ в срок не позднее 6 месяцев с момента получения разрешения, если иное не предусмотрено законодательством;

– проведение реконструкции (строительства) недвижимого имущества в сроки, предусмотренные проектно-сметной документацией, с окончанием строительства не позднее 2 лет с даты государственной регистрации перехода права собственности на недвижимое имущество, если иное не установлено решением районного исполнительного комитета;

– использование земельного участка в строгом соответствии с действующим законодательством;

– запрет на отчуждение недвижимого имущества до его ввода покупателем в эксплуатацию.

Задатки перечисляются на р/с № BY55BPSB30121082600169330000 в ЦБУ № 701 ОАО «БПС-Сбербанк», г. Минск, БИК BPSBBY2X, УНП 690324015, государственное предприятие «Минский областной центр инвестиций и приватизации». Договор купли-продажи должен быть подписан в течение 10 (десяти) рабочих дней после проведения аукциона. Оплата объекта производится в течение 20 (двадцати) банковских дней со дня заключения договора купли-продажи, если иное не предусмотрено договором купли-продажи.

Победитель (единственный участник) аукциона оплачивает Организатору аукциона вознаграждение за организацию и проведение торгов, включающее затраты на организацию и проведение результативного аукциона в следующем размере: по лоту № 1 в размере 10 (десяти) процентов, по лоту № 2 – 5 (пяти) процентов от окончательной цены продажи предмета аукциона.

Порядок проведения аукциона и оформления участия в торгах оговорен в условиях его проведения, размещенных на сайте организатора торгов www.rlt.by. Аукцион состоится **09.04.2019** в **12.00** по адресу: г. Минск, ул. Чкалова, 5, каб. 324. Заявления на участие и необходимые документы принимаются по **08.04.2019** до **16.00** по указанному адресу.
Тел.: (8017) 207-71-34, (8029) 102-21-17

Прачытаў — перадай другому *Сумесны праект газеты «Звязда» і Нацыянальнай бібліятэкі Беларусі*

МУЗЫ З ВІНТОЎКАМІ

«8 сакавіка 1943 года жанчыны ўсяго свету сустракаюць у абстаноўцы жорсткіх бітваў з азвярэлым фашызмам. Савецкі народ і разам з ім працоўныя жанчыны ў гэтыя суровыя дні поплеч з мужчынамі адстойваюць гонар і свабоду сваёй Радзімы... У барацьбе з фашыстам выраслі дзясяткі і сотні гераінь савецкага народа, жанчын і дзяўчат, якія пакрылі сябе неўвядальнай славай. Народ ведае імёны гераінь-партызанак: Зоі Касмадзям'янскай, Лізы Чайкінай, Ані Пятровай і многіх іншых. Яскравыя прыклады патрыятызму і бясстрашнасці праявілі жанчыны на ўсіх участках фронту і тылу. Яны ўзводзілі барыкады пад Ленінградам і ў Севастопалі, капалі супрацьтанкавыя равы пад Масквой, тушылі пажары, пад разрывамі бомбаў працавалі каля станкоў, пад градам куль выносілі з поля бою раненых байцоў і самі ў патрэбную хвіліну свінцовым дажджом знішчалі акупантаў. Такіх гераінь у нас тысячы», — гэта тэкст з перадавіцы нумара «Бобруйского партизана» за 8 сакавіка 1943 года. Толькі па афіцыйных звестках Беларускага штаба партызанскага руху, удзельніцамі партызанскіх атрадаў былі як мінімум 45 242 беларускія жанчыны — і гэта без уліку тысяч агентурных разведчыкаў і сувязных. І безумоўна, пра іх — маці, жонак, сясцёр, дачок, паплечніц і сяброваў, гераінь і ахвяр Вялікай Айчыннай — таксама пісалі падпольныя і партызанскія выданні.

«ХОЧАШ БЫЦЬ СВАБОДНАЙ — ІДЗІ Ў ПАРТЫЗАНСКІ АТРАД»

Паводле даведкі, складзенай Беларускім штабам партызанскага руху ў 1946 годзе, на снежань 1942-га ў партызанскіх фарміраваннях на акупаванай тэрыторыі Беларусі знаходзіліся ўсяго 576 жанчын — альбо 5,3 % ад усяго асабовага складу, аднак ужо летам гэта колькасць павялічылася больш як у пяць разоў, і далей тэндэнцыя захавалася. Найчасцей жанчыны сыходзілі ў лясы, да партызан у тагачасных Мінскай, Віцебскай і Баранавіцкай абласцях. Звязана ж гэта было перадусім з практыкай вярбоўкі ў Германію, якую нацысты асабліва пашырылі ў 1943 годзе: у рэйх адпраўляліся цэлыя эшалоны з бясплатнай рабочай сілай... А адтуль потым даходзілі да родных хіба гаротныя лісты, якія перадрукоўвалі і распаўсюджвалі ва ўлётках беларускія падпольшчыкі. «Хлеб атрымліваем два разы ў дзень па 100 грамаў. Працуем па 12 гадзін у дзень. Апрача завода і баракаў нічога не ведаем. За кароткі час нашага жыцця тут мы ўсе выбіліся з сіл, недасыпаем, недаядаем, — прыводзіць ліст Ноны Г. ад 8 кастрычніка 1942 года агітплакат «Раздавім фашысцкую гадзіну». — У маленькім пакоі нас 16 чалавек, усе ўкраінкі і я. Калі прыдзецца ўбачыцца, то раскажу ўсё. Але ўбачыцца бадай ці давядзецца, таму што зімаваць застаемся ў летніх бараках з дошак. Пры такім харчаванні, ды без сну, ды голай і босай не выжыць мне...» Побач надрукаваны допіс вясковай дзяўчыны з Віцебшчыны: «Мяне білі дзесяць разоў, два разы кідалі ў халодны склеп за тое, што я ўзяла на панскай кухні тры бульбіны — не магла стрываць голаду. Вы памятаеце Зоську з вёскі Навойкі? Яна не вытрымала здзекаў, памёрла. Вера, Балабіных дачка, па дарозе ў Германію захварэла на тыф, і нямецкія звяругі расстралялі яе. Забілі немцы і маю сяброўку Зіну толькі за тое, што яна намервалася пайсці ў суседні маёнтак, так як даведалася, што там працэ яе дваюрадная сястра. На кожным кроку мы бачым тут смерць, слёзы, пакуты нашых людзей. Ой, як цяжка і балюча мне, родныя мае!»

Каб такіх лістоў з нямецкай няволі было менш, па ўсёй краіне паўсюджваліся ўлёткі з заклікамі ўхіляцца ад вярбоўкі і не верыць нацысцкай агітацыі. Вось вытрымкі са звароту да жанчын Віцебскай вобласці газеты «Віцебскі рабочы»: «ЖАНЧЫНЫ! Немец адабраў у вас сям'ю, адабраў сямейнае шчасце, адабраў любімага мужа. ДЗЯЎЧАТЫ! Немцы зневажаюць вашу чэсць. Лепшыя годы вашага жыцця — вашу маладосць яны ператварылі ў чорныя дні пакут і гора. Яны вывозяць вас у Германію і ператвараюць у рабынь, яны заганяюць нашых дзяўчат у дамы распусты. Не будзьце бездзельнымі ў вызваленні сваёй Радзімы! Уступайце ў партызанскія атрады, усімі сродкамі дапамагайце партызанам Чырвонай Арміі. Зрывайце ўсе нямецкія мерапрыемствы, зборы падаткаў, хлеба, прадуктаў, цёплых рэчаў, не едзьце ў Германію на рабства, не ідзіце на службу ў нямецкія ўстановы. Ведайце — пераможа Чырвоная Армія, пераможа савецкі народ! Усяляйце ж упэўненасць у перамозе Чырвонай Арміі ў кожным грамадзяніне і грамадзянцы...»

«Женщины Минска! Дорогие сёстры! — падхоплівае заклік газета «Минский большевик». — Спасайте свое добро и государственное имущество от немецких грабителей и разрушителей. Спасайтесь от угона в немецкое рабство. Всеми силами и средствами помогайте наступающей Красной Армии. Этим вы приблизите час своего освобождения от кровавого фашизма».

«ЛЕПШ СМЕРЦЬ НА ПОЛІ, ЧЫМ ГАНЬБА Ў НЯВОЛІ»

«Дзясяткі жанчын нашага раёна праславілі свае імёны як мужныя і смелыя ў барацьбе з ворагам, за што прадстаўлены да ўрадавай узнагароды. Сярод іх Бачарова Аня, Лапаціна Шура, Рагацінская Елізавета, Бім Любоў, Надзея К., Александра С., Маруся Н., Аліна Р. і Ніна Захараўна Д., якая загінула смерцю храбрых у апошнім няроўным баю з карнай экспедыцыяй немцаў... Жанчыны Грэскага раёна! Бярыце прыклад з мужных партызанак, уключайцеся ва ўсенародную барацьбу, адзначайце міжнародны дзень жанчыны 8 сакавіка новымі ўдарамі па тылах ворага», — піша газета «Сталінец», якая выдавалася на Случчыне ў Грэскіх лясах, у нумары за 8 сакавіка 1944 года. У гэтым тэматычным выпуску знаходзім і іншыя нататкі, аўтары якіх больш падрабязна расказваюць пра сваіх баявых сябровак: як па ініцыятыве камсамолак дзяўчаты ў партызанскім атрадзе вывучаюць зброю — рускую і нямецкую вінтоўкі, аўтамат і кулямёт; як урач Любоў Міхайлаўна Бім не толькі ратуе жыцці раненых байцоў, але і ўдзельнічае ў баявых аперацыях — Жылін-Бродскай засадзе, разгроме паліцэйскіх гарнізонаў, падрыве чыгункі; як Надзея К. у свае 20 гадоў ужо 16 разоў праявіла сябе на полі бою як смелы баец і надзейны сябар, за што і была прадстаўлена да ўзнагароды.

ПРАЧЫТАЙ І ПЕРАДАЙ ДРУГОМУ

НЕМЕЦ ХОЧА ЗРАБІЦЬ ЦЯБЕ РАБЫНЯЙ!

Дзяўчына! Прачытай пісьмо сваёй падругі Олі Селязнёвай, якая завезена нямецкімі рабаўласнікамі ў горад Кельн і прададзена на рынку нявольнікаў:

„...Намі пачалі гандляваць, і нас, дзяўчат, бралі каму колькі хацелася, як рабоў. Куды прадалі Марусю, не ведаю. Працую ад цямна да цямна. З мяне тут смяюцца, а я плачу. Я не выходжу на вуліцу, каб не плакаць. Раблю ўсё, што патрабуе гаспадар. Таня, як добра, што ты не паехала. А наогул мяне прадалі навечна. Не злуйце, мама, я пішу вам усю праўду..."

ТАКІ чорны лёс чакае кожнага, хто пападзе ў фашысцкі палон.

Хочаш быць свабоднай—ідзі ў партызанскі атрад.

ЗАБІ НЕМЦА-ГАДА, ЯКІ НЯСЕ ТАБЕ ГАНЕБНУЮ І СТРАШНУЮ НЯВОЛЮ!

СМЕРЦЬ НЯМЕЦКІМ АКУПАНТАМ!

73530 Выданне ЦК ЛКСМ Беларусі 1942 год. Зак. 1536.

Паймённа пералічвае загінулых мінчанак-патрыётак у адозве 8 сакавіка 1944 года «Минский большевик»: «С высоко поднятой головой шла на казнь работница фабрики «8 марта» Оля Щербович. <...> Разведчицу Олю Берзон поймали в Узлянах. Гестаповцы подвергли её жестоким пыткам. Олю ослепили, но ни единым звуком она не выдала отряд. Озверевшие людоеды повесили её 1 сентября 1942 года в Руденске. <...> Волчек Ольга перед смертью бросила палачам: «Всех не перевешаете! Всё равно победа будет за нами». Палачи отрезали ей груди, вырезали язык и на окровавленную героиню накинули петлю 1 января 1944 года в Минске...»

«Бессмертна будет память о партизанке Тосе, убившей во Мстиже немецкого офицера и его адъютанта и за это зверски замученной немцами. Бессмертна будет память о храброй подрывнице нашего партизанского соединения Марине Клёновой и других партизанках, погибших в бою с немцами», — даводзіць партызанская «Большевистская правда» (сакавік 1944 года).

Каштоўныя звесткі — з указаннем імёнаў і месцаў падзей, а часам нават партрэтаў іх удзельнікаў — змяшчаюць многія партызанскія часопісы. Так, напрыклад, у «Народным мсціўцы» (выдаваўся ў 208-м партызанскім атрадзе імя Сталіна, што дзейнічаў на Магілёўшчыне) знаходзім апавяданне «Соня разведчыца» пра Соню Арыніч, у «Кнігах гонару» розных атрадаў — біяграфічныя заметкі пра гераічных партызанак — фельчарак, урачоў, разведчыц і радавых байцоў, а ў «Красном знамени» брыгады імя Флегантава, якая дзейнічала на тэрыторыі Брэсцкай вобласці, мастак Леанід Бойка (сапраўднае імя Абрам Розенштэхер) стварыў невялічкую, але выразную партрэтную галерэю байцоў атрада, сярод якіх і жаночыя партрэты — Марыя Малішэўская, К. М. Нікуліна і іншыя.

У атрады лясных мсціўцаў ішлі пераважна маладыя дзяўчаты і жанчыны ва ўзросце 16—30 гадоў, але і старэйшыя, і тыя, хто заставаўся ў гарадах і вёсках, адгукаліся на патрэбы партызан. «Нашы дзяўчаты зрабілі для партызан некалькі дзясяткаў пар цёплых наскоў і рукавіц. Зараз яны рыхтуюць падарункі байцам Чырвонай Арміі», — расказвае выданне Грэскага райкама КП(б)Б «Сталінец». У партызанскай «Большевистской правде» знаходзім аповед пра сялянку Вольгу Пескарову са Смаленшчыны: восенню 1941 года яна выратавала баявы сцяг артылерыйскага палка — літаральна абгарнула яго вакол цела і хавала такім чынам, пакуль доўжыўся гітлераўскі налёт на вёску, а потым зрабіла земляное сховішча і праз два з паловай года перадала байцам Чырвонай Арміі, якія вызвалілі вёску ад фашыстаў... А жыхарка Рэчыцкага раёна Марыя Мітрафанаўна Кулік, двое сыноў якой змагаліся з фашыстамі на фронце, падтрымала Чырвоную Армію матэрыяльна: жанчына асабіста ўнесла на пабудову танкавай калоны «Адказ Рэчыцы» 4000 рублёў!

ВЕРШАМІ І ПРОЗАЙ

Унікальная крыніца інфармацыі — адмысловы часопіс «Рагачоўскія партызаны ў барацьбе з нямецкімі захопнікамі», які байцы 8-й Рагачоўскай партызанскай брыгады ў 1944 годзе падарылі сакратару ЦК КП(б)Б Панцеляймону Панамарэнку. Гэта сапраўдная энцыклапедыя партызанскага жыцця, аздобленая мастаком Мечыславам Ліпенем, расказвае пра ўсе падрабязнасці: дзе жылі, як будавалі курані і зямлянкі, што насілі, як харчаваліся, чым і як лячыліся, як бавілі вольны час. А паколькі бытавое забеспячэнне шмат у чым ляжала на плячах жанчын, то ім на 98 старонках часопіса аддадзена шмат увагі — і павагі, і падзякі. Вось партызанка Маруся пячэ праснакі... на рыдлёўцы, вось у партызанскім падземным лазарэце блізу вёскі Хімы іншая Маруся — Марыя Мархасева, параненая куляй у нагу, чакае перавязкі, а вось у расказе пра партызанскіх медыкаў цёпла згадваецца зубны ўрач Стэфа Дучко, якая зладзіла курсы — «лясны медыцынскі інстытут», каб навучыць добраахвотных памочнікаў санітарнай справе. А вось партызанка Сіма танцуе «барыню» на вечарынцы 265-га атрада — а што вы думалі, у перыяды аднастага спакою байцы толькі спалі ды елі? І спявалі, і танцавалі, і ладзілі лясныя школы для дзяцей, і нават партызанскія спектаклі ставілі...

Наогул, жанчыны ў падпольных і партызанскіх выданнях — не толькі гераіні артыкулаў. Гэта сімвал. Сімвал сям'і і кахання, жанчыны-маці, якую трэба бараніць любой цаной, сімвал дабрыні і міласэрнасці, супрацьпастаўлены зверствам нямецка-фашысцкіх захопнікаў, — нарэшце, сімвал самога мірнага жыцця. Але таксама і барацьбы:

Ад краю ў край па Беларусі
Ідзе гамонка аб Марусі:
Яна аднойчы летнім ранкам
Падбіла пяць нямецкіх танкаў.
Праз нейкі тыдзень тая ж Маня
Разбіла карнікаў дазвання
І, каб адзначыць чым хаўтуры,
Спаліла дом камендатуры, —

чытаем верш Язэпа Касілы «Наша Маша», змешчаны ў агітплакаце «Раздавім фашысцкую гадзіну». Ён пра ўсіх дачок, сясцёр і маці, народных мсціўцаў. А яшчэ ж былі «Балада пра партызанку Галіну», вершаваныя прысвячэнні маці, шматлікія варыянты «Лявоніхі» і безліч сатырычных прыпевак, гераінямі якіх станавіліся жанчыны...

«Пройдут года, снова зацветет наша земля. Снова вернется счастливая жизнь, мир и покой, — прадракала ў 1944-м газета «Минский большевик». — И всюду, и везде по всей нашей земле с глубокой любовью и великим уважением будут вспоминать геройскую жизнь и борьбу верных дочерей Родины». І гэта якраз той выпадак, калі пафас дарэчы, а 8 сакавіка — больш, чым святочны дзень у календары.

Вікторыя ЦЕЛЯШУК.

Открытый аукцион № 63/19 по продаже административного помещения по адресу: Витебская обл., г. Витебск, пр-т Фрунзе, 81/1-7

Организатор аукциона	ООО «Реалконсалтинг», адрес: ул. Пономаренко 35А, пом. 701, каб. 8, г. Минск, 220015, Республика Беларусь, телефон/факс: + 375 (17) 256-61-35

Аукцион состоится 09.04.2019 в 11.00, по адресу: г. Минск, ул. Пономаренко 35А, пом. 701. Продавец – ЗАО «МТБанк»

№ лота	Предмет аукциона	Местонахождение	Площадь, кв. м	Начальная цена продажи, руб. с НДС	Сумма задатка по лоту, руб.
1	Изолированное с инвентарным номером 200/D-155941 (назначение – административное помещение, наименование – административное)	Витебская обл., г. Витебск, пр-т. Фрунзе, 81/1-7	234,9	**26 000**	2 600

Порядок проведения и выбора победителя	Открытый аукцион на повышение начальной цены проводится с шагом аукциона в размере **5 процентов** от начальной стоимости предмета аукциона. Победителем объявляется участник аукциона, предложивший наиболее высокую цену. В случае когда в аукционе примет участие один участник либо на аукцион явится один участник (далее – единственный участник), предмет аукциона продается этому участнику по начальной цене, увеличенной на 5 процентов, с его согласия
Прием заявлений	Заявления на участие в аукционе принимаются в рабочие дни с 9.00 до 18.00, по адресу: г. Минск, ул. Пономаренко, 35А, пом. 701, каб. 8. **Последний день приема заявлений: 04.04.2019 до 17.00**
Задаток	Для участия в аукционе необходимо внести задаток (задатки) в вышеуказанном размере (в случае участия в торгах в отношении нескольких лотов – задаток вносится для каждого из предметов аукциона). Банковские реквизиты: – для резидентов РБ задаток перечисляется в белорусских рублях Организатору аукциона на расчетный счет BY70SLAN30124358100130000000 в ЗАО Банк ВТБ (Беларусь), г. Минск, ул. Московская, 14, БИК SLANBY22; – для нерезидентов РБ задаток перечисляется в валютном эквиваленте по курсу НБ РБ на дату платежа на следующие счета: в долларах США (USD) – расчетный счет BY28SLAN30124358150210000000 в ЗАО Банк ВТБ (Беларусь), г. Минск, ул. Московская, 14, БИК SLANBY22. Получатель платежа: ООО «Реалконсалтинг», УНП 191302068. Назначение платежа: «Задаток согласно Извещению о проведении аукциона № 63/19»
Затраты	Возмещение затрат на организацию и проведение аукциона осуществляется победителем аукциона (единственным участником) по фактическим затратам, определенным в соответствии с Положением о порядке организации и проведения аукциона № 63/19. Победитель аукциона (единственный участник) обязан перечислить на текущий (расчетный) счет Организатора сумму затрат на организацию и проведение аукциона в белорусских рублях в течение 3 рабочих дней со дня его проведения

1. Участнику, выигравшему аукцион, и единственному участнику сумма внесенного задатка учитывается в счет исполнения обязательств по договору, заключенному по результатам аукциона.
Участникам, не выигравшим аукцион, единственному участнику, не согласившемуся приобрести предмет аукциона по начальной цене, увеличенной на 5 процентов, задаток возвращается в течение 5 рабочих дней со дня проведения аукциона.
2. Организатор аукциона имеет право снять предмет аукциона с торгов в любое время, о чем Организатором аукциона извещаются участники аукциона.
3. Срок подписания договора купли-продажи предмета аукциона – в течение 10 дней со дня проведения аукциона. Срок оплаты предмета аукциона по договору купли-продажи – в течение 20 дней со дня проведения аукциона, если стороны договора не договорятся об ином сроке

КОНТАКТНАЯ ИНФОРМАЦИЯ ОРГАНИЗАТОРА АУКЦИОНА, тел.: + 375 (17) 256-61-35, + 375 (25) 549-86-22 – Игорь Садливский – auction@expertiza.by.
Более подробную информацию и фото по объекту можно увидеть, посетив страницу: http://www.expertiza.by

Извещение об открытом аукционе по продаже права заключения договора аренды земельного участка для строительства объектов (ул. Серебряная, ул. Карского) в городе Гродно 9 апреля 2019 года

№ лота	Наименование объекта	Местонахождение объекта	Площадь земельного участка (га)	Кадастровый номер	Начальная цена, руб.	Сумма задатка, руб.	Ориентировочная сумма расходов по подготовке земельно-кадастровой документации, руб.	Условие продажи и целевое назначение земельного участка
1*	Право аренды земельного участка сроком на 50 лет	ул. Серебряная микрорайон индивидуальной жилой застройки «Зарица-1»	1,1751	440100000001010730	132 154,15	13 215,42	6 830,77	Строительство 3 блокированных жилых домов с объектом общественного обслуживания (помещения придорожного сервиса или торгового, административного назначения, бытового обслуживания, возможно гостиничными номерами
2*	Право аренды земельного участка сроком на 50 лет	ул. Карского	0,1080	440100000002009642	38 770,49	3 877,05	3 343,86	Строительство автоматической станции быстрой зарядки электромобилей

– земельный участок имеет ограничения.

Победитель аукциона обязан:

в установленном порядке получить разрешение на проведение проектно-изыскательских работ и разработать строительный проект на строительство объекта в срок, не превышающий 2 года;

приступить к занятию земельного участка в соответствии с целями и условиями его предоставления не позднее 6 месяцев со дня утверждения проектной документации юридическому лицу, индивидуальному предпринимателю, 1 года – гражданину;

осуществить строительство объекта в сроки, определенные проектно-сметной документацией.

В случае нарушения сроков проектирования и строительства в договоре аренды будут предусмотрены штрафные санкции.

Организатор аукциона: коммунальное унитарное предприятие по оказанию услуг «Гродненский центр недвижимости».

При оформлении заявления лицо, желающее принять участие в аукционе, представляет:

1. Копии платежных поручений о внесении **задатка** за подачу заявления на расчетный счет BY24 AKBB 3012 0000 4181 0400 0000 в филиале № 400 ГОУ ОАО «АСБ Беларусбанк», г. Гродно, БИК AKBBBY21400, УНП 590727594, получатель – коммунальное унитарное предприятие по оказанию услуг «Гродненский центр недвижимости», с отметкой банка-отправителя об их исполнении. **Юридическое лицо:** доверенность, выданную представителю юридического лица (кроме случаев, когда юридическое лицо представляет его руководитель), одну копию учредительных документов. **Физическое лицо**: паспорт, а в случае участия в аукционе представителя физического лица – паспорт и нотариально заверенную доверенность.

2. Платеж за право заключения договора аренды земельных участков осуществляется в течение 10 рабочих дней со дня утверждения протокола о результатах аукциона.

3. Победитель аукциона обязан в течение 10 рабочих дней со дня утверждения протокола о результатах аукциона возместить организатору аукциона затраты, связанные с организацией и проведением аукциона, возместить отделу коммунального имущества и приватизации Гродненского горисполкома расходы по подготовке документации для проведения аукциона.

4. Всем желающим предоставляется возможность ознакомиться с объектом.

Аукцион состоится 9 апреля 2019 года в 12.00 в здании горисполкома по адресу: г. Гродно, пл. Ленина, 2/1.

Заявления на участие в аукционах принимаются по адресу: г. Гродно, пл. Ленина, 2/1, кабинет № 403, в рабочие дни **с 8.00 до 13.00 и с 14.00 до 17.00. с 11 марта по 3 апреля 2019 года**. Телефоны для справок в Гродно: **(0152) 72-05-37, 72-00-10**. Адрес сайта: **www.grodno.gov.by**

ОАО «Гомельоблреклама» филиал «Эксперт-Услуга» (организатор аукциона) по поручению ОАО «Сахарторг» (продавец имущества) извещает о проведении 9 апреля 2019 года открытого аукциона по продаже имущества в 11.00 в городе Гомеле по улице Гагарина, 20

№ лота	Наименование предметов торгов	Начальная цена продажи имущества, с учетом НДС (20 %), бел. руб.	Сумма задатка, с учетом НДС (20 %), бел. руб.
1	**Незавершенное законсервированное капитальное строение с инв. № 350/U-169494, площадью 1 176,4 кв. м**, назначение – здание неустановленного назначения, наименование – **незавершенное законсервированное капитальное строение.** Адрес: г. Гомель, ул. Чечерская, д. 42А. Степень готовности – 75 %. **Информация о земельном участке:** объект расположен на земельном участке с кадастровым номером **340100000002004549** общей площадью **0,0894 га** – для строительства магазина продовольственных товаров. **Право аренды**. Местонахождение: **г. Гомель, ул. Чечерская (микрорайон № 21). Информация о земельном участке:** объект расположен на земельном участке с кадастровым номером **340100000002005356** общей площадью **0,0297 га** – для строительства магазина продовольственных товаров (участок № 1). **Право аренды**. Местонахождение: **г. Гомель, ул. Чечерская (микрорайон № 21). Информация о земельном участке:** объект расположен на земельном участке с кадастровым номером **340100000002005357** общей площадью **0,0072 га** – для строительства магазина продовольственных товаров (участок № 2). **Право аренды**. Местонахождение: **г. Гомель, ул. Чечерская (микрорайон № 21)**	**1 201 080,00**	60 054,00

Продавец: ОАО «Сахарторг», г. Гомель, ул. Могилевская, д. 1а. **Порядок ознакомления с имуществом осуществляется по контактному тел.** 8 (0232) 21-00-34 – Землянская Виктория Викторовна (зам. директора ОАО «Сахарторг»). **Шаг аукционных торгов – 5 %. Для участия в аукционе необходимо: 1.** Оплатить задаток на расчетный счет **Продавца (ОАО «Сахарторг»):** р/с BY67 BLBB 3012 0400 0783 7200 1001 Дирекция ОАО «Белинвестбанк» по Гомельской области (г. Гомель, ул. Советская, 7), БИК BLBBBY2X, УНН 400078372, ОКПО 28834675, назначение платежа – задаток за участие в аукционных торгах за лот № 1 (задаток для участия в аукционе перечисляется до подачи заявления); **2.** Подать заявление организатору аукциона по установленной форме с приложением необходимых документов можно **с 7 марта 2019 г**. по адресу: г. Гомель, ул. Гагарина, 20, 2-й этаж, каб. «Эксперт-Услуга» в рабочие дни с 09.00 до 13.00 и с 14.00 до 16.00. **Прием заявлений для участия в аукционе заканчивается 5 апреля 2019 г. в 16.00 включительно. Заявления, поступившие после установленного срока, не принимаются. Организатор аукциона вправе отказаться от проведения аукциона в любое время, но не позднее, чем за три дня до его проведения. Для участия в аукционе предоставляются:** документ, подтверждающий внесение суммы задатка (задатков) на текущий (расчетный) банковский счет, указанный в извещении, с отметкой банка; юридическим лицом или индивидуальным предпринимателем Республики Беларусь – копия документа, подтверждающего государственную регистрацию этого юридического лица или индивидуального предпринимателя, без нотариального засвидетельствования; иностранным юридическим лицом – легализованные в установленном порядке копии учредительных документов и выписка из торгового реестра страны учреждения (выписка должна быть произведена не ранее шести месяцев до подачи заявления на участие в торгах) либо иное эквивалентное доказательство юридического статуса в соответствии с законодательством страны учреждения с нотариально засвидетельствованным переводом на белорусский или русский язык; иностранным индивидуальным предпринимателем – легализованный в установленном порядке документ, подтверждающий статус, с нотариально засвидетельствованным переводом на белорусский или русский язык; представителем юридического лица Республики Беларусь – доверенность, выданная в установленном законодательством порядке (кроме случаев, когда юридическое лицо представляет его руководитель); представителем гражданина или индивидуального предпринимателя Республики Беларусь – нотариально удостоверенная доверенность; представителем иностранного юридического лица, иностранного физического лица или индивидуального предпринимателя – доверенность, легализованная в установленном законодательством порядке, с нотариально засвидетельствованным переводом на белорусский или русский язык. При подаче документов заявитель (его представитель) предъявляет документ, удостоверяющий личность, а руководитель юридического лица – также документ, подтверждающий его полномочия (приказ о назначении на должность руководителя, или заверенная выписка из решения общего собрания, правления либо иного органа управления юридического лица в соответствии с учредительными документами, или трудовой договор (контракт), или соответствующий гражданско-правовой договор, или иные документы в соответствии с законодательством). **В случае если аукцион признан несостоявшимся в силу того, что заявление на участие в нем подано только единственным участником, объект аукциона продается этому участнику при его согласии по начальной цене, увеличенной на 5 (пять) %.** Участник торгов имеет право до начала торгов письменно отозвать свое заявление на участие. Неявка участника торгов на торги признается отказом от участия в торгах. В этих случаях сумма внесенного им задатка возвращается **Продавцом** торгов в течение **5 (пяти) рабочих дней** со дня проведения торгов. Победителями торгов будут признаны участники, предложившие более высокую цену. Лица, являющиеся победителями торгов, обязаны: подписать протокол о результатах аукциона; заключить договор купли-продажи в течение **30 (тридцати) календарных дней** от даты подписания протокола о результатах аукциона; оплатить приобретаемое имущество согласно договору купли-продажи и возместить затраты на организацию и проведение аукциона в течение **3 (трех) рабочих дней** с момента подписания протокола. Задатки, уплаченные участниками аукциона, ставшими победителями, будут учтены в счет исполнения обязательств по договору купли-продажи. Проводится аукцион в соответствии с Положением Открытого акционерного общества «Гомельоблреклама» филиал «Эксперт-Услуга» о порядке организации и проведения аукционов по продаже имущества и права на заключение договоров аренды нежилых помещений (их части). **Порядок оформления участия в аукционе, в том числе документации, необходимой для регистрации участника торгов, порядок проведения аукциона размещены на официальном сайте Организатора торгов – www.gomeloblreklama.by, раздел «Аукционы». Дополнительная информация по контактным телефонам Организатора торгов: 8 (0232) 23-23-54, 23-23-56, 8 (029) 126-66-62**

Гродненский филиал РУП «Институт недвижимости и оценки»

ИЗВЕЩАЕТ О ПРОВЕДЕНИИ АУКЦИОНА

ЛОТ 1: капитальное строение, инв. № 400/С-107487 (назначение – здание специализированное складов, торговых баз, баз материально-технического снабжения, хранилищ, наименование – склад лаков и красок), общей площадью 63,4 кв. м, расположенное по адресу: г. Гродно, ш. Скидельское, 6А/3

Лот № 1 расположен на земельном участке, кадастровый номер 440100000001009516, площадью 0,0307 га (назначение – для обслуживания склада лаков и красок) по адресу: г. Гродно, ш. Скидельское, 6А/3

Начальная цена продажи – 101 338,96 руб. (сто одна тысяча триста тридцать восемь рублей девяносто шесть копеек) с учетом НДС

Сумма задатка – 10 134 руб. (десять тысяч сто тридцать четыре рубля)

Продавец – Открытое акционерное общество «Химремонт», 220024, г. Минск, ул. Асаналиева, 84 – 205, тел. 8-017-396-77-91

Организатор торгов – Гродненский филиал РУП «Институт недвижимости и оценки», г. Гродно, ул. Врублевского, д. 3, каб. 209, тел.: 41-98-32, 45-05-38

Условия аукциона – без условий. Условия оплаты – по договоренности сторон. Срок заключения договора купли-продажи – не позднее 20 рабочих дней с момента подписания протокола аукциона

Номер р/с для перечисления задатка – BY44BLBB30120500833225001001 в Дирекции ОАО «Белинвестбанк» по Гродненской области, код банка – BLBBBY2X, УНП 500833225

Аукцион состоится 8 апреля 2019 г. в 11.00 по адресу: Гродненская область, г. Гродно, ул. Врублевского, 3, 209

К участию в аукционе допускаются физические лица, юридические лица и индивидуальные предприниматели, подавшие организатору аукциона в названный в извещении срок заявление с приложением необходимых документов и внесшие в установленном порядке на указанный в извещении текущий (расчетный) счет сумму задатка, получившие билеты участников аукциона с указанием даты регистрации заявления и заключившие с организатором аукциона соглашение о правах и обязанностях сторон в процессе подготовки и проведения аукциона. Для участия в аукционе в указанный в извещении срок в Гродненский филиал РУП «Институт недвижимости и оценки» подается заявление на участие в аукционе со следующими документами: заверенная банком копия платежного поручения о внесении суммы задатка; *физическим лицом* – паспорт (документ, его заменяющий) и его копия; *юридическим лицом и ИП – резидентами Республики Беларусь* – заверенные копии учредительных документов; *юридическим лицом – нерезидентом Республики Беларусь* – легализованные в установленном порядке копии учредительных документов и выписка из торгового реестра страны происхождения (выписка должна быть подготовлена в течение шести месяцев до подачи заявления на участие в аукционе) либо иное эквивалентное доказательство юридического статуса в соответствии с законодательством страны происхождения; документ о финансовой состоятельности, выданный обслуживающим банком или иной кредитно-финансовой организацией, с удостоверенным переводом на белорусский или русский язык.

При подаче документов на участие в аукционе представителем организатору аукциона предъявляется документ, подтверждающий полномочия представителя, и документ, удостоверяющий его личность. Прием заявлений на участие в аукционе со всеми необходимыми документами заканчивается в установленные организатором аукциона день и время, указанные в извещении. Заявления, поступившие после установленного срока, не рассматриваются. Организатор аукциона имеет право снять предмет аукциона с торгов в любое время, но не позднее чем за 3 календарных дня до назначенной даты проведения аукциона, о чем организатором аукциона извещаются участники аукциона. Продавец имеет право снять предмет аукциона с торгов в любое время до объявления его проданным.

В процессе торгов начальная цена повышается в соответствии с шагом аукциона аукционистом до тех пор, пока только один участник согласится приобрести предмет торгов. Данный участник объявляется победителем торгов. Если аукцион признан несостоявшимся в силу того, что заявление на участие в нем подано только одним лицом, предмет аукциона продается этому лицу при его согласии по начальной цене, увеличенной на 5 процентов.

Срок возмещения затрат на организацию и проведение аукциона – 3 рабочих дня

Заявления на участие в аукционе принимаются по адресу: г. Гродно, ул. Врублевского, 3, каб. 209, с 8.30 до 17.30 (понедельник – четверг) и с 8.30 до 16.30 (пятница).
Последний день приема заявлений – 2 апреля 2019 г. до 15.00

Телефоны для справок: 45-05-38, 41-98-32 – Гродненский филиал РУП «Институт недвижимости и оценки»
http://grodnoino.by

О реализации дебиторской задолженности и имущества ООО «Евроеспект техно». Организатор торгов – ИП Серебрякова Е. В., 220112, г. Минск, ул. Прушинских, 78-2. тел. +375 29-774-98-34. Продавец ООО «Евроеспект техно». Форма проведения торгов: четвертые повторные открытые торги в форме аукциона. Дата, время, место проведения: 25.03.2019 в 10.20 по адресу г. Минск, ул. К. Либкнехта, 66, пом. 71, офис 212. Сведения о предмете торгов, начальная цена: лот 1: дебиторская задолженность НТООО «Связьинформ» – 12 904,31 руб. Лот 2: дебиторская задолженность ОАО «Сутинский» – 3136,21 руб. Лот 3: дебиторская задолженность УП «АРТ-ФОРМАТ» – 1420,81 руб. Лот 4: а/м АУДИ г/н 5593КС5. Лот 5: а/м ПЕЖО г/н АН7239-5. Начальная цена – лот 1: 129,04 руб.; лот 2: 31,36 руб.; лот 3: 14,20 руб.; лот 4: 3295,30 руб.; лот 5: 1985,30 руб. Начальная цена лотов указана в бел. руб. без НДС. С дополнительной информацией о лотах можно ознакомиться по адресу организатора торгов. Порядок проведения торгов: победителем признается участник, предложивший наиболее высокую цену. Победитель торгов обязан в день проведения торгов подписать протокол по результатам торгов, заключить договор купли-продажи и оплатить стоимость покупки в течение 5 календарных дней после подписания протокола. Задаток возвращается в течение 5 банковских дней с момента утверждения протокола об итогах торгов. Результаты оглашаются публично в день проведения торгов. В случае если торги признаны несостоявшимися, т. к. заявление на участие в нем подано только одним участником, предмет торгов продается этому частнику при его согласии по начальной цене, увеличенной на 5 %. Порядок проведения, условия, оформление участия в торгах определяется положением о проведении торгов по продаже имущества ООО «Евроеспект техно». Шаг торгов – 5 %. Организатор торгов имеет право снять имущество с торгов не позднее, чем за 5 дней до их проведения. Размер, порядок и сроки внесения задатка: задаток перечисляется (10 % от начальной цены) на счет ИП Серебрякова Екатерина Валерьевна в ОАО Банк «БелВЭБ» (код банка BIC): BELBBY2X). Номер счета BY39BELB30130028330010226000, УНП 190755734. Срок приема заявок: заявки принимаются с момента публикации до 20.03.2019, 17.00.Документы, необходимые для участия в торгах: лица, желающие участвовать в торгах, обязаны подать организатору торгов в вышеуказанный срок по адресу: 220112, г. Минск, ул. Прушинских, 78-2, письменное заявление на участие в торгах с приложением следующих док-тов: заверенного банком док-та, подтверждающего внесение суммы задатка на текущий (расчетный) банковский счет организатора; для физлиц – копии паспорта либо иного док-та, удостоверяющего личность; для ИП – копии свид-ва о госрегистрации ИП; для юрлица – доверенности, выданной представителю юрлица (кроме случаев, когда юрлицо представляет его руководитель), а также копии свид-ва о госрегистрации юрлица; для иностранного юрлица, иностранной организации, не являющейся юрлицом, созданной в соответствии с законодательством иностранных государств иностранным государством и его административно-территориальными единицами в лице уполномоченных органов, международной организации – легализованных в установленном порядке копий учредительных док-тов, выписки из торгового реестра страны происхождения (подготовленной в течение 6 месяцев до подачи заявления на участие в торгах) либо иного эквивалентного доказательства статуса юрлица в соответствии с законодательством страны происхождения, док-та о финансовой состоятельности, выданного обслуживающим банком; для представителя гражданина Республики Беларусь, в том числе ИП, – доверенности, и направить в отсканированном виде все прилагаемые к заявке документы по e-mail: katrina.serebryakova@gmail.com. При подаче док-тов на участие в торгах претенденты и их представители предъявляют паспорт или иной документ, удостоверяющий личность. Возмещение затрат: затраты на организацию и проведение торгов возмещаются победителем торгов (претендентом на покупку), также оплачивается вознаграждение организатору торгов сверх конечной стоимости предмета торгов.

УНП 190755734

ПРАВИЛА ПРОВЕДЕНИЯ РЕКЛАМНОЙ ИГРЫ «8 МАРТА В КРЕЙЗИ ХОРС»

Настоящие правила проведения рекламной игры «8 марта в Крейзи Хорс» (далее – Правила) разработаны в соответствии с Положением о проведении рекламных игр на территории Республики Беларусь, утвержденным Указом Президента Республики Беларусь от 30.01.2003 № 51 (с изменениями и дополнениями), и определяют порядок проведения рекламной игры «8 марта в Крейзи Хорс» (далее – Рекламная игра).

Организатор

Организатором Рекламной игры является Общество с ограниченной ответственностью «Ридага», УНП 192535086, зарегистрированное Решением Минского городского исполнительного комитета от 14 сентября 2015 г. в Едином государственном регистре юридических лиц и индивидуальных предпринимателей за №192535086 (далее – Организатор).

Участники Рекламной игры

К участию в Рекламной игре приглашаются совершеннолетние физические лица, заказывающие, приобретающие или использующие товары (услуги) исключительно для личных, семейных, домашних и иных нужд, не связанных с осуществлением предпринимательской деятельности, отвечающие требованиям правил проведения Рекламной игры и выразившие желание принять участие в Рекламной игре на условиях, предусмотренных настоящими Правилами. Участником Рекламной игры не может быть лицо, состоящее в трудовых отношениях с Организатором, супруг (супруг) такого лица, его близкие родственники, а также лица, находящиеся с таким лицом в отношениях свойства.

Право принять участие в Рекламной игре имеют физические лица, проживающие или пребывающие на территории Республики Беларусь в период проведения Рекламной игры с учетом ограничений, установленных Правилами и законодательством Республики Беларусь.

1. Название Рекламной игры: «8 марта в Крейзи Хорс».

2. Территории проведения Рекламной игры: кафе «Крэйзи Хорс», расположенное по адресу: г. Минск, Партизанский проспект, 2\1.

3. Дата начала Рекламной игры: 8 марта 2019 г.

4. Дата окончания Рекламной игры: 20 марта 2019 г.

5. Наименование товаров (услуг) или их групп, в целях стимулирования реализации которых проводится Рекламная игра: товары (блюда из меню), реализуемые в кафе «Крейзи Хорс», расположенном по адресу: г. Минск, Партизанский проспект, 2\1, за исключением алкогольной, слабоалкогольной продукции, пива и табачных изделий.

6. Условия участия в Рекламной игре:

6.1 Для участия в Рекламной игре Участнику необходимо в период с 8 марта 2019 г. по 02.00 9 марта 2019 года (включительно):

• приобрести в кафе «Крейзи Хорс», расположенном по адресу: г. Минск, Партизанский проспект, 2\1, товар (блюда из меню), за исключением алкогольной, слабоалкогольной продукции, пива и табачных изделий, на сумму 10,00 рублей;

• получить у администратора купон и заполнить Карту участника Рекламной игры, указав:

– фамилию, имя, отчество (при наличии) Участника Рекламной игры;
– номер мобильного телефона Участника;
– адрес проживания Участника.

Карта Участника Рекламной игры состоит из двух частей:

– **Отрывного купона**, с данными Участника Рекламной игры, который передается Организатору Рекламной игры для участия в розыгрыше призов;

– **купона с Уникальным номером** участника Рекламной игры, к которому крепится оригинал чека и который хранится у Участника до окончания Рекламной игры.

Опустить Отрывной купон в лототрон, расположенный на ресепшене у администратора. (г. Минск, Партизанский пр-т, 2\1), кафе «Крейзи Хорс».

6.2. Участник может принимать участие в Рекламной игре неограниченное количество раз при условии выполнения условий, необходимых для участия в Рекламной игре согласно п. 6.1. настоящих Правил.

6.3. Один Отрывной купон принимается к участию в Рекламной игре один раз.

6.4. Организатор не несет ответственности за ошибки, допущенные Участниками Рекламной игры при заполнении персональных данных в Отрывном купоне.

6.5. Все Участники Рекламной игры обязаны сохранить Купон с Уникальным номером Участника Рекламной игры и оригинал чека до окончания Рекламной игры и предъявить их по требованию Организатора.

6.6. Организатор Рекламной игры проверяет Отрывные купоны, на соответствие их требованиям, указанным в п. 6.1. настоящих Правил. Отрывные купоны, не соответствующие п. 6.1. настоящих Правил, к розыгрышу не допускаются.

7. Призовой фонд Рекламной игры

Призовой фонд Рекламной игры формируется за счет имущества организатора в размере 2.939 (две тысячи девятьсот тридцать девять) белорусских рублей и включает в себя смартфон Apple iPhone XS 64 GB Silver, Model A2097 (далее – «iPhone XS») стоимостью 2.939 (две тысячи девятьсот тридцать девять) рублей.

8. Место, дата, время и порядок проведения Розыгрыша Призов. Порядок определения Победителей Рекламной игры

Розыгрыш призового фонда Рекламной игры пройдет 9 марта 2019 года в 02.30 по адресу: Республика Беларусь, г. Минск, Партизанский пр-т, 2\1, кафе «Крэйзи Хорс».

8.1 В розыгрыше участвуют Отрывные Купоны, соответствующие п. 6.1. настоящих Правил.

8.2 Порядок определения Победителя:

Отрывные Купоны помещаются в лототрон в присутствии членов комиссии по проведению Рекламной игры и перемешиваются, для определения победителя розыгрыша приза «iPhoneXS» один член Комиссии раскручивает лототрон и путем случайного выбора Отрывного купона определяет 1 (одного) Победителя розыгрыша, выигравшего приз «iPhoneXS».

9. Порядок уведомления Победителей о результатах розыгрышей, порядок получения Призов.

9.1 Победитель Рекламной игры извещается о выигрыше посредством отправки письма-уведомления посредством РУП «Белпочта» на адрес, указанный при заполнении Карты Участника, отправленного не позднее 10 марта 2019 года.

Организатор также оставляет за собой право дополнительно уведомлять Победителя любым удобным ему способом: посредством СМС-рассылки или звонком по телефону, указанными при заполнении карты Участника.

9.2 Для получения Приза Победитель должен не позднее 20 марта 2019 года в любой день с 11.00 до 19.00 прибыть в кафе «Крэйзи Хорс» по адресу: г. Минск, пр-т Партизанский, 2/1 с предварительным согласованием даты и времени прибытия победителя с представителем Организатора по телефону +37529 641 92 20. (Стоимость звонка тарифицируется в соответствии с тарифами мобильного оператора, услугами которого пользуется Победитель).

Для получения приза Победителю при себе необходимо иметь документ, удостоверяющий личность, Купон с Уникальным номером и прикрепленным к нему оригиналом чека.

9.3 В случае если с победителем не удается связаться и уведомить о выигрыше из-за некорректных данных, либо Победитель не явился за получением приза в установленные Правилами Рекламной игры сроки, Приз остается в распоряжении Организатора.

9.4 Приз считается переданным Победителю с момента подписания Победителем акта приема-передачи приза.

9.5 Приз не подлежит замене. Выплата денежного эквивалента Приза не осуществляется.

9.6 Организатор не оплачивает Победителю расходы, связанные с проездом к месту получения Приза.

9.7 В случае если Победитель не может получить Приз лично, Приз может получить его доверенное лицо по предъявлению документа, удостоверяющего личность, нотариально заверенной доверенности и Купона с Уникальным номером и прикрепленным к нему оригиналом чека.

10. Комиссия по проведению Рекламной игры:

Для контроля соблюдения Правил Рекламной игры, утверждением результатов, подведением итогов по результатам проведения Рекламной игры, рассмотрением спорных случаев, принятием решений по устным и письменным жалобам и замечаниям, возникшим при проведении Рекламной игры, Организатор создает Комиссию по проведению Рекламной игры в следующем составе:

Председатель Комиссии – Круковская Тамара Антоновна, коммерческий директор ООО «Ридага».

Члены комиссии:

1. Глазунова Ольга Александровна, юрисконсульт в ООО «Ридага».
2. Зенович Татьяна Игоревна, заместитель директора в ООО «Ридага».
3. Немкова Наталья Валерьевна, администратор в ООО «Ридага».
4. Алиев Камил Гаджигасан оглы, администратор в ООО «Ридага».
5. Шут Татьяна Викторовна, администратор в ООО «Бадамлы».

11. Информация о Рекламной игре, публикация Правил Рекламной игры

11.1. Правила Рекламной игры подлежат опубликованию в газете «Звязда» до начала Рекламной игры.

11.2. Результаты Рекламной игры будут опубликованы в газете «Звязда» в срок до 15 марта 2019 года.

11.3. Информацию о правилах и условиях участия в Рекламной игре можно получить по телефону горячей линии (моб. +375 29 305 66 66, гор. 220 23 86 с 11.00 до 20.00, стоимость звонка тарифицируется в соответствии с тарифами мобильного оператора, услугами которого пользуется Участник).

12. Прочие условия Рекламной игры:

12.1. Участие в Рекламной игре предполагает ознакомление и полное согласие Участников с настоящими Правилами и принятие на себя обязательства соблюдать все их условия и требования.

12.2. Факт участия в Рекламной игре означает, что ее Участники соглашаются с тем, что их имена, фамилии, отчества, фотографии, видео, аудио и иные материалы о них могут быть использованы Организатором в любых рекламных и (или) информационных материалах, связанных с проведением Рекламной игры без уплаты какого-либо вознаграждения Участникам.

12.3. Организатор не несет ответственности за невозможность связаться с Победителями в случае недостоверной информации, предоставленной Участником.

12.4. Споры между Организатором и Участниками Рекламной игры рассматриваются в судебном порядке согласно законодательству Республики Беларусь.

12.5. Все возможные претензии Участником Рекламной игры в отношении Рекламной игры должны быть адресованы Организатору игры по адресу: Республика Беларусь, 220037 г. Минск, ул. Филимонова, д. 4А, ком. 8.

Свидетельство о государственной регистрации рекламной игры № 3489 от 25.02.2019 выдано Министерством антимонопольного регулирования и торговли Республики Беларусь

Извещение о проведении торгов

Организатор аукциона	ООО «Бай Лоджик», Минский район, Щомыслицкий с/с, дом 24, корпус 1, комната 30, район аг. Озерцо
Продавец	ОДО «РудСтрой», 220053, г. Минск, ул. Новаторская, 2а, ком. 202-1 (быт. к. № 3)
Предмет торгов – Лот № 1 Транспортное средство – легковой автомобиль Lexus LS 600HL, 2008 года выпуска, седан, черный кузов	
Начальная цена без учета НДС: 35 900,00 бел. руб. **Шаг аукциона: 1 795,00 бел. руб.**	
Порядок ознакомления	Ознакомление заинтересованных лиц с предметом торгов осуществляется в рабочие дни с 9.00 до 16.00 по предварительному согласованию по телефону +375 44 500 47 74
Задаток 10 % от начальной цены предмета торгов в белорусских рублях перечисляется на р/с BY08UNBS30122027900000000933 в ЗАО «БСБ Банк», г. Минск, код UNBSBY2X, УНП 692103019, получатель платежа – ООО «Бай Лоджик»	
Срок подписания договора купли-продажи	5 (пять) рабочих дней после торгов
Условия оплаты предмета торгов	
Победитель аукциона либо единственный участник аукциона, согласившийся приобрести предмет аукциона по начальной цене, увеличенной на 5 %, обязан оплатить предмет аукциона в соответствии с договором купли-продажи, но не позднее десяти дней со дня проведения торгов, если иной срок не установлен собранием (комитетом) кредиторов	
Победитель торгов, либо единственный участник торгов, согласившийся повысить начальную цену предмета торгов на 5 %, обязан возместить Организатору торгов затраты на их проведение и оплатить установленное вознаграждение, а также возместить Продавцу затраты по публикации извещений в течение трех рабочих дней после проведения торгов	
Дата, время и место проведения торгов: 08.04.2019 в 10.00 по адресу: г. Минск, пр-т Победителей, 31-1 (комната переговоров ОАО «Гостиница Планета»)	
Дата и время окончания приема документов: 04.04.2019 до 17.00 по электронной почте buylogik@tut.by	
Контактный телефон	**+375 44 500 47 74. E-mail:** buylogik@tut.by

Беларучский сельский исполнительный комитет сообщает о проведении 8 апреля 2019 года открытого аукциона по продаже земельных участков в частную собственность для строительства и обслуживания одноквартирных жилых домов

Номер лота	Адрес земельного участка, кадастровый номер	Площадь, га	Инженерная и транспортная инфраструктура	Начальная цена, бел. руб.	Расходы по подготовке зем. документации	Сумма задатка, бел. руб.
Аукцион по продаже земельных участков гражданам в частную собственность для строительства и обслуживания одноквартирного жилого дома						
1	Минская область, Логойский район, д. Ольховец У-2 земельный участок, кадастровый номер 623280400601000022	0,1400	Возможность подключения к электроводоснабжению, подъезд с грунтовой дороги	4 600,00	*1 880,85 + публикация в газете*	460,00
2	Минская область, Логойский район, д. Корбачевка, У-1 земельный участок, кадастровый номер 623280403601000078	0,1486	Возможность подключения к электроводоснабжению, подъезд с грунтовой дороги	7 400,00	*2134,20 + публикация в газете*	740,00
3	Минская область, Логойский район, д. Корбачевка, У-11 земельный участок, кадастровый номер 623280403601000073	0,1354	Возможность подключения к электроводоснабжению, подъезд с грунтовой дороги	7 200,00	*1497,82 + публикация в газете*	720,00

Задаток (10 % от начальной цены) перечисляется на расчетный счет № BY97AKBB36006190111210000000 в ОАО «АСБ Беларусбанк» БИК банка AKBBBY2X, код платежа – 4901, УНН 600537220 (600181549) получатель – Беларучский сельский исполнительный комитет.

Аукцион состоится 8 апреля 2019 года в 10.00 по адресу: Минская обл., Логойский район, д. Алекшицы, ул. Центральная, д. 17. Заявления на участие принимаются по рабочим дням с 8.00–13.00 с 14.00–17.00 по адресу: Минская обл., Логойский район, д. Алекшицы, ул. Центральная, д. 17.

Последний день приема заявлений – 2 апреля 2019 года до 17.00. Контактные телефоны: (801774) 28636, 28945, 8 029 1955545

КРАТКАЯ ИНФОРМАЦИЯ ОБ ЭМИССИИ ЖИЛИЩНЫХ ОБЛИГАЦИЙ СЕДЬМОГО ВЫПУСКА ОБЩЕСТВА С ОГРАНИЧЕННОЙ ОТВЕТСТВЕННОСТЬЮ «СтройИнфоКонсалт» ТАВАРЫСТВА З АБМЕЖАВАНАЙ АДКАЗНАСЦЮ «БудІнфаКансалт»

1. Полное наименование:

на русском языке – общество с ограниченной ответственностью «СтройИнфоКонсалт»;

на белорусском языке – таварыства з абмежаванай адказнасцю «БудІнфаКансалт».

Сокращенное наименование:

на русском языке – ООО «СтройИнфоКонсалт»;

на белорусском языке – ТАА «БудІнфаКансалт».

2. Общество с ограниченной ответственностью «СтройИнфоКонсалт» (далее по тексту – Эмитент) было зарегистрировано решением Мингорисполкома от 11 января 2010 года в ЕГР за № 191162346.

Место нахождения Эмитента: Республика Беларусь, 223021, Минская область, Минский район, Щомыслицкий с/совет, аг. Озерцо, ул. Звездная, д. 21, помещение 11. E-mail: iinna68@mail.ru, www.dom-ozertso.by. Тел./факс (+37517) 512 52 81.

3. Основным видом деятельности Эмитента является реализация проектов, связанных со строительством зданий.

4. Сумма зарегистрированного уставного фонда Эмитента составляет 120,00 (сто двадцать) белорусских рублей 00 копеек.

5. Общий объем седьмого выпуска жилищных облигаций Эмитента составляет 591920,00 белорусских рублей. Количество эмитируемых облигаций составляет 392 штуки. Номинальная стоимость жилищной облигации седьмого выпуска составляет 1510,00 белорусских рублей и имеет эквивалент номинальной стоимости равный одному метру квадратному общей площади жилого помещения в строящемся жилом доме № 5 в составе объекта «Многоэтажные жилые дома в дер. Озерцо Щомыслицкого сельсовета. Корректировка», 8-я очередь строительства.

6. Исполнение обязательств Эмитента по жилищным облигациям седьмого выпуска обеспечивается залогом недвижимого имущества, принадлежащего Эмитенту на праве собственности. Указанное обеспечение действует в течение всего срока обращения жилищных облигаций, а также в течение трех месяцев после окончания срока обращения жилищных облигаций.

7. Номер счета Эмитента, на который будут зачисляться средства, поступающие при размещении жилищных облигаций: текущий счет № BY81BAPB30122497500170000000 в Региональной дирекции по г. Минску ОАО «Белагропромбанк» БИК BAPBBY2X.

9. Депозитарное обслуживание Эмитента осуществляет депозитарий – Республиканское унитарное предприятие «Республиканский центральный депозитарий ценных бумаг».

Юридический и почтовый адрес депозитария Эмитента: 220004, г. Минск, ул. Мельникайте 2, 4-й этаж;

Дата и регистрационный номер депозитария Эмитента как юридического лица, наименование регистрирующего органа: Мингорисполком, № 100967318 от 06 марта 2003 года; номер специального разрешения (лицензии) № 02200/5200-4-1111 на осуществление профессиональной и биржевой деятельности по ценным бумагам, выданное Министерством финансов Республики Беларусь.

10. С более подробной информацией и с проспектом эмиссии жилищных облигаций можно ознакомиться в открытом акционерном обществе «Интертраст групп» по адресу: г. Минск, ул. Сурганова, д. 28А, комн. 513.

Директор И. В. Иванская

Главный бухгалтер А. А. Карпеко

Извещение о проведении 9 апреля 2019 года торгов по продаже имущества, принадлежащего ОАО «Белагропромбанк»

Сведения о продаваемом имуществе:

Лот	Информация о предмете торгов	Цена продажи, руб. с НДС 20 %	Размер задатка, руб.
№ 1	Здание гаража общей площадью 56,6 кв. м, расположенное на земельном участке с кадастровым номером 622850100001000021, 622850100001000022 площадью 0,1108 га. Местоположение: Минская обл., Копыльский р-н, г. Копыль, ул. Тепловая, д. 2В	16817,16	1681,72

Продавец имущества: Открытое акционерное общество «Белагропромбанк», 220036, г. Минск, пр-т Жукова, 3.

Организатор торгов: Консалтинговое унитарное предприятие «Агробизнесконсалт», 220123, г. Минск, ул. В. Хоружей, 22, к. 1703.

Торги проводятся в форме аукциона в соответствии со ст. ст. 417, 418 Гражданского кодекса Республики Беларусь и условиями проведения аукциона по продаже имущества, принадлежащего ОАО «Белагропромбанк».

К участию в торгах допускаются юридические и физические лица, внесшие задаток и заключившие соглашение с организатором торгов о правах и обязанностях сторон в процессе подготовки и проведения аукциона по соответствующему предмету торгов, а также представившие организатору торгов следующие документы:

– заявление на участие в аукционе (по форме, установленной организатором торгов); копию свидетельства о регистрации (для юридических лиц и индивидуальных предпринимателей); копию устава (для юридических лиц); копию платежного документа о внесении задатка (задатков); документы, подтверждающие полномочия представителя юридического (физического) лица; а также, при необходимости, иные документы в соответствии с условиями проведения аукциона.

Задаток перечисляется на расчетный счет Консалтингового унитарного предприятия «Агробизнесконсалт» BY23BAPB30122013100380000000 в ОАО «Белагропромбанк» БИК BAPBBY2X г. Минск, УНП 190982374 в срок, установленный для приема документов на участие в аукционе.

Торги проходят в форме открытого аукциона на повышение начальной цены. Торги проводит аукционист, определенный организатором торгов. В процессе торгов начальная цена повышается аукционистом до тех пор, пока только один участник согласится приобрести предмет торгов. Данный участник объявляется победителем торгов, а наивысшая цена (цена продажи) фиксируется в протоколе о результатах торгов и включает НДС. В ходе торгов участники могут предлагать свою цену за продаваемое имущество в соответствии с порядком проведения аукциона.

В случае если торги признаны несостоявшимися в силу того, что заявление на участие в них подано только одним участником или для участия в них явился только один участник, предмет торгов продается этому участнику (покупателю) при его согласии по начальной цене, увеличенной на пять процентов.

Оплата стоимости приобретенного имущества с учетом НДС осуществляется победителем торгов (покупателем) в порядке, предусмотренном в условиях проведения торгов.

Договор купли-продажи между продавцом и победителем торгов (покупателем) подписывается не ранее чем через 45 календарных дней и не позднее чем через 70 календарных дней со дня проведения торгов.

Торги проводятся 9 апреля 2019 года в 14.00 по адресу: г. Минск, ул. Веры Хоружей, д. 22, офис 1703.

Прием документов, а также консультации по вопросам участия в торгах осуществляются с 07.03.2019 по 05.04.2019 включительно, в рабочие дни с 08.30 до 12.30 и с 13.15 до 16.00, по адресу: г. Минск, ул. В. Хоружей, 22-1703.

Получить дополнительную информацию и ознакомиться с документацией по условиям и предметам торгов можно на сайте www.zalogbanka.by, mail: torgi@agroconsult.by

Организатор аукциона: Tel./Fax (017) 399 66 39, GSM MTS (029) 816-64-46, GSM VEL (044) 540-64-46.

Усходні гараскоп на наступны тыдзень

АВЕН. Нават калі вы незадаволеныя сабой і сітуацыяй, якая склалася, паспрабуйце знайсці станоўчыя моманты і захоўвайце душэўную раўнавагу. Перашкоды — гэта вынік вашых спроб выйсці на новы ўзровень жыцця, да чаго вы павольна і ўпэўнена рухаецеся. У панядзелак і сераду пажадана не абцяжарваць накавольных сваімі клопатамі. Не задавайце занадта шмат пытанняў — чым больш іх будзе, тым мацнейшым будзе расчараванне.

ЦЯЛЕЦ. На гэтым тыдні самай важнай задачай будзе здабыццё ўплывовых сяброў і атрыманне дакладнай інфармацыі. У панядзелак лепш заняцца завяршэннем няскончаных спраў, асабліва дробных. Аўторак можа аказацца паспяховым днём для вырашэння дзелавых пытанняў і вядзення перагавораў. У суботу лепш не давяраць выпадковым знаёмым, ды і з членамі сям'і быць больш асцярожным. У гэты дзень вялікая магчымасць свару і разрыву даўніх адносін.

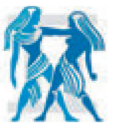

БЛІЗНЯТЫ. На гэты тыдзень не варта планаваць нічога сур'ёзнага, акрамя, вядома, неадкладных працоўных спраў і пытанняў, якія датычацца здароўя, — гэта заслугоўвае самага сур'ёзнага падыходу. У канцы тыдня вас чакае нешта асаблівае і рамантычнае. Каханы чалавек рыхтуе прыемны сюрпрыз — абяцаюць зоркі.

РАК. Паклічце на дапамогу вашу працаздольнасць, добрасумленнасць і пунктуальнасць, і вы будзеце асуджаныя на поспех. Вы цяпер вельмі дыпламатычныя і здолееце знайсці агульную мову з начальствам. У выхадныя прадстаўнікі супрацьлеглага полу пацешаць вас сваёй увагай. Зможаце цудоўна правесці час побач з блізкімі.

ЛЕЎ. На гэтым тыдні пашырацца вашы магчымасці ў бізнесе і кар'еры, аднак давядзецца браць на сябе адказнасць, асабліва калі займаеце кіруючую пасаду. Калі ж вы не ўпаўнаважаны вырашаць нешта асабіста, выкажыце свае ідэі начальству, і да вас абавязкова прыслухаюцца. Толькі не перагружайце сябе працай і не ўзвальвайце ўсе хатнія клопаты на свае плечы.

ДЗЕВА. Тыдзень пройдзе ў працы і мітусні. Толькі ў пятніцу наступіць час, спрыяльны для падвядзення некаторых вынікаў, падліку і аналізу прыбытку і страт. Паспрабуйце да гэтага дня завяршыць справы, якія паддаюцца завяршэнню. У вольны ад працы час вам варта сур'ёзна заняцца ўладкаваннем свайго жылля, прыбярыце ўсё лішняе і непатрэбнае. Прыўнясіце адчуванні навізны і арыгінальнасці ў сваё жыццё.

ШАЛІ. На гэтым тыдні вы будзеце шмат кантактаваць з людзьмі, але паспрабуйце пры гэтым не сварыцца і публічна не высвятляць адносіны. Зоркі прадказваюць, што вы будзеце разрывацца паміж прафесійнымі абавязкамі і сямейнымі справамі. У панядзелак калегі могуць плесці супраць вас сетку інтрыг, не абвастрайце адносіны. У чацвер пажадана нікуды не спяшацца, бо з такіх дробязяў можа складвацца ваша рэпутацыя. Выхадныя лепш правесці ў коле сяброў.

СКАРПІЁН. На гэтым тыдні ў вас будуць усе магчымасці для паспяховай самарэалізацыі на працы і атрымання дадатковага прыбытку. Каб дамагчыся пастаўленай мэты, ёсць сэнс аб'ядноўвацца з іншымі людзьмі. Прыйшоў час задумвацца пра рэалізацыю вашых любоўных імкненняў і эратычных жаданняў. Зоркі абяцаюць вельмі рамантычныя выхадныя.

СТРАЛЕЦ. На гэтым тыдні будзьце цвёрдыя і паслядоўныя, спадзявайцеся толькі на свае сілы. Аўторак можа аказацца эмацыянальна напружаным днём, калі лепш абмежавацца роляй назіральніка. Пачынаючы з серады ў справах азначаюцца добрыя перспектывы. Сіл і энергіі таксама дадасца. Варта задумацца пра сваё стаўленне да людзей, магчыма, вы схільныя патрабаваць залішне шмат. Той, хто зусім нядаўна здаваўся ледзь не ідэалам, можа выявіць далёка не самы лепшы бок характару.

КАЗЯРОГ. Калі вы жадаеце дамагчыся прафесійных вынікаў, трэба дзейнічаць хоць і мякка, але вельмі настойліва. Не сядзіце, склаўшы рукі, нават калі вы абсалютна ўпэўнены ў тым, што ўсё неабходнае для поспеху ўжо зроблена. Ад вашай актыўнасці будзе залежаць увасабленне важных планаў у рэальнасць. У чацвер, займаючыся любімай справай, можаце здабыць згубленую гармонію. Будзьце больш уважлівыя да блізкіх людзей, і яны абавязкова адплацяць вам тым жа.

ВАДАЛІЎ. На гэтым тыдні сітуацыя на працы будзе складвацца ўдала. Атрымаеце шанц падняцца па кар'ернай лесвіцы. Справы будуць завяршацца лёгка, а любыя праблемы адступяць на задні план. У сераду неабходна сабрацца з сіламі і прыняць важнае рашэнне, якое паўплывае на далейшы лёс. У пятніцу вас можа наведаць цікавая ідэя, паспрабуйце яе зафіксаваць. Субота спрыяльная для зносін з сябрамі.

РЫБЫ. Давядзецца сабрацца і паразважаць пра абавязацельствы перад блізкімі людзьмі, вы занадта доўга раздавалі ім пустыя абяцанні. Веснавыя дзянькі больш схіляюць да весялосці, чым да працы, хоць, вядома, зусім адкруціцца ад апошняй не ўдасца. Самы напружаны час на працы — гэта сярэдзіна тыдня. Пакіньце дастаткова часу для адпачынку. Субота выдатна падыходзіць для рамантычнага спаткання.

СЁННЯ

Сонца

	Усход	Захад	Даўжыня дня
Мінск —	7.45	18.57	11.12
Віцебск —	7.36	18.46	11.10
Магілёў —	7.35	18.47	11.12
Гомель —	7.30	18.45	11.15
Гродна —	8.00	19.13	11.13
Брэст —	7.59	19.15	11.16

Месяц

Маладзік у 19.30
Месяц у сузор'і Рака.

Імяніны

***Пр.** Аляксандра, Астапа, Георгія, Данілы, Цімафея.*
***К.** Клаўдзіі, Ружы, Эльвіры, Віктара.*

Фота Алены ДАЎЖАНОК.

ЗАЎТРА

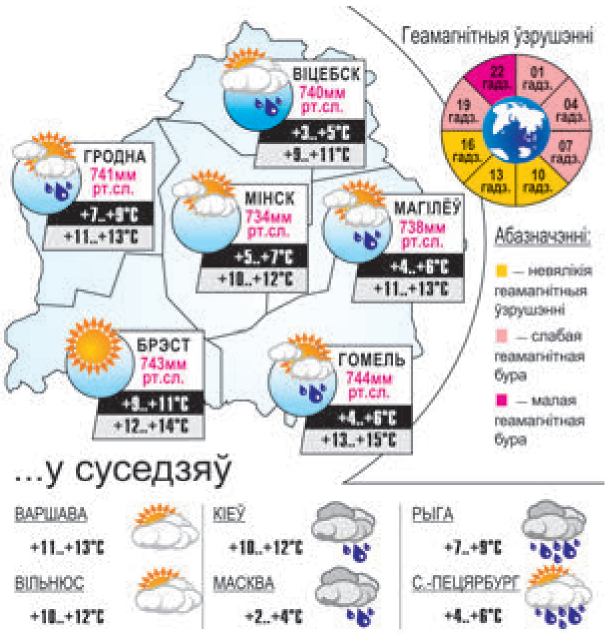

Даты | Падзеі | Людзі

7 САКАВІКА

1559 год — у Берасці заснавана пратэстанцкая друкарня, у якой была выдадзена Брэсцкая або Радзівілаўская біблія. Друкарня праіснавала ў горадзе да 1616 года, пазней была захоплена езуітамі і перавезена ў Вільню. У гэтай друкарні ўпершыню ў нашай краіне былі выдадзены друкаваным спосабам музычныя ноты.

1588 год — на старабеларускай мове выдадзены «Апакрысіс» — палемічны твор Хрыстафора Філалета, накіраваны супраць Брэсцкай уніі і яе абаронцаў. З'явіўся ў адказ на кнігі апалагетаў уніі П. Скаргі і І. Пацея. З гэтага часу на працягу 50 гадоў вялася актыўная палеміка паміж праваслаўнымі і уніяцкімі тэолагамі.

1919 год — нарадзіўся (г. Кіеў) Аляксей Аляксеевіч Слесарэнка, беларускі пісьменнік, акцёр эстрады, заслужаны дзеяч культуры Беларусі. У 1938 годзе скончыў акцёрскую студыю ў Маскве. Працаваў на кінастудыі «Масфільм». З 1955 года — у Белдзяржфілармоніі, адначасова ў 1969—1974 гадах працаваў у Літаратурным музеі Я. Коласа. У рэпертуары былі творы беларускіх і рускіх пісьменнікаў, а таксама ўласныя літаратурныя кампазіцыі, у тым ліку «Народны паэт БССР Якуб Колас», «Успаміны пра Янку Купалу», «Паэзія Максіма Багдановіча», «Сатыра Кандрата Крапівы», «Проза Кузьмы Чорнага». Аўтар мемуараў пра дзеячаў літаратуры і мастацтва. Здымаўся ў мастацкіх фільмах «Палескія рабінзоны», «Бежын луг», «Аэраград», «Вясёлыя рабяты» і іншых. Памёр у 2005 годзе.

1924 год — прынята пастанова ЦВК СССР «Аб аб'яднанні ў складзе Беларускай Савецкай Сацыялістычнай Рэспублікі ўсіх тэрыторый Савецкага Саюза з пераважнай большасцю беларускага насельніцтва» — пershае ўзбуйненне БССР.

1954 год — першыя групы студэнтаў з Беларусі адпраўлены ў Казахстан на асваенне цалінных зямель.

1764 год — расійская імператрыца Кацярына II падпісала Маніфест аб секулярызацыі манастырскіх зямель, згодна з якім царкоўныя землі былі перададзены ва ўласнасць дзяржавы.

1876 год — амерыканскі вынаходнік Аляксандр Бэл атрымаў патэнт на вынайдзены ім тэлефонны апарат з металічнай мембранай.

1894 — нарадзіўся Сяргей Лазо, герой Грамадзянскай вайны, савецкі военачальнік і дзяржаўны дзеяч, які браў актыўны ўдзел ва ўсталяванні савецкай улады ў Сібіры і на Далёкім Усходзе. Закатаваны інтэрвентамі ў 1920 годзе. Імем Лазо названы вуліцы ў гарадах Баранавічы, Барысаў, Брэст, Віцебск, Мінск, Магілёў і іншых. У гады Вялікай Айчыннай вайны яго імя было прысвоена партызанскай брыгадзе і 20 партызанскім атрадам, якія дзейнічалі на акупаванай тэрыторыі Беларусі.

1924 год — нарадзіўся Коба Абэ, японскі пісьменнік, доктар філалогіі. Аўтар аповесці «Сцяна», раманаў «Чацвёрты леднікові перыяд», «Чужы твар» і іншых. Памёр у 1993 годзе.

УСМІХНЕМСЯ

Паслуга для мужчын «Анты8сакавіка».

Мы прыязджаем у форме з мігалкамі і арыштоўваем вас на вачах дзяўчыны/жонкі напярэдадні. І адпускаем праз суткі. У кошт уваходзіць месяца для рыбалкі/футбола/більярда, піва, закуска, настольныя гульні на выбар. Кошт — 200 рублёў.

— Дарагі, не купляй мне пярсцёнак на 8 Сакавіка.
— Што з машынай?!

Увага, мужыкі!

9 сакавіка з 10.00 будзе працаваць рэабілітацыйны цэнтр для мужчын, якія пацярпелі ад святкавання 8 Сакавіка. Цэнтр знаходзіцца па адрасе: гаражны кааператыў «Таварыш», блок № 7. Мы гарантуем выдатныя ўмовы знаходжання і поўны пакет паслуг: кансультацыя псіхолага з 30-гадовым стажам Пятровіча, камфортныя паддоны, мангал, тыднёвы запас мяса, піва, вэнджанай рыбы і сасісак, канструктар ГАЗ-21.

А я сваёму сказала: «Запомні, дарагі! Як я 8 Сакавіка сустрэну, так ты год і правядзеш!»

— Тата, а для чаго адзначаецца 8 Сакавіка?
— Што за дурное пытанне? Ты ж сын уладальніка кветкавага магазіна!

caricatura.ru

У сувязі са святам наступны нумар «Звязды» выйдзе ў аўторак, 12 сакавіка.

ЗВЯЗДА БЕЛАРУСКАЯ ГАЗЕТА
ЗАСНАВАЛЬНІКІ: Савет Рэспублікі Нацыянальнага сходу Рэспублікі Беларусь, Палата прадстаўнікоў Нацыянальнага сходу Рэспублікі Беларусь, Савет Міністраў Рэспублікі Беларусь
РЭГІСТРАЦЫЙНАЕ ПАСВЕДЧАННЕ НУМАР 2 АД 17 ЛЮТАГА 2009 ГОДА, ВЫДАДЗЕНАЕ МІНІСТЭРСТВАМ ІНФАРМАЦЫІ РЭСПУБЛІКІ БЕЛАРУСЬ.

Дырэктар — галоўны рэдактар СУХАРУКАЎ Павел Якаўлевіч.
РЭДАКЦЫЙНАЯ КАЛЕГІЯ: В. АНУФРЫЕВА (намеснік галоўнага рэдактара), Н. ДРЫНДРОЖЫК, Н. КАРПЕНКА (першы намеснік галоўнага рэдактара), А. ЛЯЎКОВІЧ (першы намеснік дырэктара), М. ЛІТВІНАЎ (намеснік галоўнага рэдактара), А. КЛЯШЧУК, Н. РАСОЛЬКА, С. РАСОЛЬКА, А. СЛАНЕЎСКІ (намеснік галоўнага рэдактара), В. ЦЕЛЯШУК.
Выдавец — Рэдакцыйна-выдавецкая ўстанова «Выдавецкі дом «Звязда».
НАШ АДРАС: 220013 г. Мінск, вул. Б. Хмяльніцкага, 10-а.
ТЭЛЕФОНЫ Ў МІНСКУ: прыёмнай – 287 19 19 (тэл./факс); аддзелаў: пісьмаў — 287 18 64, маркетынгу — 337 44 04, бухгалтэрыі: 287 18 81.
Аўтары апублікаваных матэрыялаў нясуць адказнасць за падбор і дакладнасць фактаў. Іх меркаванні не заўсёды супадаюць з меркаваннем рэдакцыі. Рэдакцыя па сваім меркаванні адбірае і публікуе адрасаваныя ёй пісьмы. Передрук матэрыялаў, апублікаваных у «Звяздзе», толькі з дазволу рэдакцыі.

http://www.zviazda.by;
e-mail: info@zviazda.by,
(для зваротаў): zvarot@zviazda.by
ПРЫЁМ РЭКЛАМЫ тэл./факс: 287 17 79, e-mail: reklama@zviazda.by
Матэрыялы, пазначаныя гэтым значком, носяць рэкламны характар. Адказнасць за змест рэкламы нясуць рэкламадаўцы.
Газета аддрукавана ў Рэспубліканскім унітарным прадпрыемстве «Выдавецтва «Беларускі Дом друку». ЛП № 02330/106 ад 30.04.2004.
220013, Мінск, пр. Незалежнасці, 79. Выходзіць 5 разоў на тыдзень.
Тыраж 20.008. Індэкс 63850. Зак. № 920.
Нумар падпісаны ў 19.30 6 сакавіка 2019 года.
М 1 2 3 4 5 6 7 8 9 10 11 12
П 1 2 3 4 5 6 7 8 9 10 11 12

МЯСЦОВАЕ САМАКІРАВАННЕ

7 сакавіка 2019 г. № 10 (495)

Штотыднёвы дадатак газеты ЗВЯЗДА

ГАЗЕТА ДЛЯ ВЫБАРШЧЫКАЎ І ДЭПУТАТАЎ МЯСЦОВЫХ САВЕТАЎ

ТЭМА ТЫДНЯ

СТЫМУЛЫ ДЛЯ РАЗВІЦЦЯ ТЭРЫТОРЫЙ

Сёння, на жаль, далёка не ўсе рэгіянальныя бюджэты самадастатковыя. Якія механізмы для павышэння долі ўласных даходаў у агульным аб'ёме мясцовых бюджэтаў лепш выкарыстоўваць? Адказ на гэтае пытанне лепш за іншых ведае Мінфін. Яго кіраўнік Максім Ермаловіч расказаў народным абраннікам, якія прымалі ўдзел у сумесным пасяджэнні Савета па ўзаемадзеянні органаў мясцовага самакіравання пры Савеце Рэспублікі і Савета Акадэміі кіравання пры Прэзідэнце Рэспублікі Беларусь, на што неабходна звярнуць увагу. А яшчэ міністр анансаваў новыя падыходы Мінфіна па кіраванні ліквіднасцю сродкаў.

На ўсе пытанні — што рабіць і які інструментарый выкарыстоўваць па фарміраванні асноўных напрамкаў развіцця тэрыторый дзеля эфектыўнай рэгіянальнай палітыкі, накіраванай на павышэнне якасці жыцця насельніцтва, — дапамаглі знайсці адказ прадстаўнікі профільных міністэрстваў. Актывізацыя прадпрымальніцкай ініцыятывы, дапамога ў працаўладкаванні, якасць медыцынскіх паслуг, «смеццевыя войны»... Здаецца, кола абмеркаваных тэм не абмяжоўвалася толькі заяўленай у праграме. Асабліва шмат пытанняў узнікла па рэалізацыі нормаў дэкрэта аб садзейнічанні занятасці, паколькі большасць прысутных узначальвае адпаведныя камісіі ў сваіх рэгіёнах.

Падрабязней аб усім гэтым чытайце ў матэрыялах нашых карэспандэнтаў.

ПРАЦЯГ ТЭМЫ — на 4-й, 13–16-й стар.

Фота БелТА.

Унікальная вытворчасць сыроватачна-тлушчавага канцэнтрату на заводзе «Праймілк», што ў Шчучыне, адзіная такога ўзроўню ў краіне, безумоўна, становяча ўплывае на развіццё рэгіёна.

ІНТЭРВ'Ю З НАГОДЫ

Мар'яна ШЧОТКІНА:

«Жанчыны маюць рэальныя магчымасці ўплываць на працэсы ў краіне»

Напярэдадні Міжнароднага жаночага дня наш карэспандэнт пагутарыў з намеснікам старшыні Савета Рэспублікі, старшынёй Беларускага саюза жанчын, нацыянальным каардынатарам па дасягненні Мэт устойлівага развіцця Мар'янай ШЧОТКІНАЙ. Размаўлялі не толькі пра працоўныя моманты, але і пра яе пазіцыю па ЭКА, дабрачыннасць, гендарную роўнасць і, вядома ж, само 8 Сакавіка.

— Вы доўгія гады адыгрываеце значную ролю ў беларускай палітыцы. Якая пасада стала для вас найбольш складанай і чаму?

— Ёсць такі выраз: не трэба быць важным, важна быць патрэбным. Галоўнае, каб чалавек ставіўся да сваёй працы адказна, бачыў перспектыву, забяспечваў развіццё сістэмы.

Якую пасаду я ні займала б — настаўніка, дырэктара, міністра, — заўсёды было няпроста. Кожная з іх для мяне была важнай і адказнай, і я лічыла, што менавіта на гэтай пасадзе буду працаваць усё жыццё. Мне заўсёды было цікава, я шмат чаму вучылася ў сваіх калег, а вакол былі прафесіяналы сваёй справы. Я пераймала іх вопыт, пастаянна імкнулася павышаць кваліфікацыю. Без гэтага немагчыма будаваць дзейнасць.

стар. 3

ПАРТНЁР ТЭМЫ ТЫДНЯ

СЁННЯ Ў НУМАРЫ

Над чым працуем?

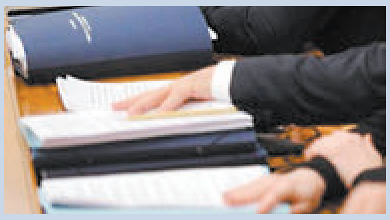

Якія законапраекты плануюць сёлета разгледзець у Савеце Рэспублікі. стар. 2

Ратуйце ФАПы!

Міністэрства аховы здароўя дэпутатам: не дазваляйце закрываць гэтыя ўстановы, пакуль на вёсцы жывуць людзі. стар. 4

Устойлівасць бюджэту

Залежыць ад развіцця малых і сярэдніх прадпрыемстваў. стар. 13

«Залатая» сотка

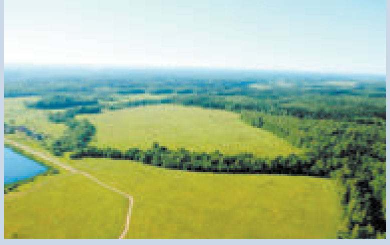

Колькі гатовыя заплаціць ахвотныя за кавалак зямлі ў Смалявіцкім раёне? стар. 14

Прынада для бізнесу

Як зацікавіць патэнцыйнага інвестара ўкласці грошы ў рэгіён. стар. 15

ЧЫРВОНААРМЕЙСКАЯ, 9

Над чым неабходна працаваць?

Пасяджэнне Прэзідыума Савета Рэспублікі Нацыянальнага сходу Рэспублікі Беларусь прайшло ў канцы мінулага тыдня пад кіраўніцтвам старшыні Савета Рэспублікі Міхаіла Мясніковіча.

Як паведамляе прэс-служба верхняй палаты беларускага парламента, на пасяджэнні разглядаліся пытанні законапраектнай дзейнасці ў 2019 годзе. З дакладамі выступілі старшыня Пастаяннай камісіі Савета Рэспублікі па заканадаўстве і дзяржаўным будаўніцтве Ала Бодак, старшыня Пастаяннай камісіі Савета Рэспублікі па рэгіянальнай палітыцы і мясцовым самакіраванні Аляксандр Папкоў, старшыня Пастаяннай камісіі Савета Рэспублікі па міжнародных справах і нацыянальнай бяспецы Сяргей Рахманаў.

Як праінфармавала Ала Бодак, план на бягучы год прадугледжвае падрыхтоўку 33 законапраектаў і 1 канцэпцыі законапраекта («Аб страхавой дзейнасці»). Пры гэтым плануецца распрацоўка 10 новых законаў: «Аб правах інвалідаў і іх сацыяльнай інтэграцыі», «Аб дзяржаўнай рэгістрацыі і ліквідацыі (спыненні дзейнасці) суб'ектаў гаспадарання», «Аб самарэгуляваных арганізацыях», «Аб персанальных даных», «Аб ахове і выкарыстанні тарфянікаў», «Аб судова-экспертнай дзейнасці», а таксама чатыры законы «бюджэтнага пакета».

Па прапанове Савета Рэспублікі прадугледжваецца распрацоўка двух законапраектаў на аснове пакетнага прынцыпу, што дасць магчымасць забяспечыць комплекснасць і паўнату прававога рэгулявання грамадскіх адносін. Гэта законапраекты «Аб самарэгуляваных арганізацыях» і «Аб ахове і выкарыстанні тарфянікаў».

Старшыня Пастаяннай камісіі таксама праінфармавала аб падрыхтоўцы законапраектаў, якія павінны быць падрыхтаваны ў мэтах выканання Праграмы сацыяльна-эканамічнага развіцця Рэспублікі Беларусь на 2016—2020 гады, Дэкрэта Прэзідэнта Рэспублікі Беларусь № 7 «Аб развіцці прадпрымальніцтва» і іншых рашэнняў кіраўніка дзяржавы.

Найбольш актуальнымі з'яўляюцца законапраекты, накіраваныя на развіццё прадпрымальніцтва, мясцовага самакіравання, паляпшэнне ўмоў функцыянавання гаспадарчых таварыстваў і ўдасканаленне механізмаў карпаратыўных адносін, інавацыйнай дзейнасці, абыходжання з адходамі, спрашчэнне патрабаванняў у сферы будаўніцтва, рашэнне пытанняў неплацежаздольных прадпрыемстваў, развіццё рынку плацежных паслуг, удасканаленне заканадаўства аб натарыяце і натарыяльнай дзейнасці.

Пастаяннымі камісіямі выпрацоўваюцца заўвагі і прапановы па законапраектах, якія рыхтуюцца, забяспечваецца ўдзел у пасяджэннях рабочых груп і профільных пастаянных камісій Палаты прадстаўнікоў, арганізуюцца круглыя сталы, семінары, пашыраныя пасяджэнні і іншыя мерапрыемствы.

Міхаіл Мясніковіч адзначыў неабходнасць актывізацыі працы над законапраектамі, падрыхтоўка якіх прадугледжана Дэкрэтам № 7. Ён таксама даручыць прааналізаваць, па якіх прычынах адбываецца парушэнне тэрмінаў унясення законапраектаў у Палату прадстаўнікоў.

РАЗВІЦЦЁ БІЯТЭХНАЛОГІЙ — ПЕРСПЕКТЫЎНЫ НАПРАМАК

sovrep.gov.by

У першы дзень вясны адбылася ўрачыстая цырымонія адкрыцця першага пускавога комплексу Навукова-практычнага цэнтра біятэхналогій у Інстытуце мікрабіялогіі Нацыянальнай акадэміі навук Беларусі.

Удзел у ёй прыняў старшыня Савета Рэспублікі Нацыянальнага сходу Рэспублікі Беларусь Міхаіл Мясніковіч, паведамляе прэс-служба верхняй палаты беларускага парламента.

Праектная магутнасць комплексу — 20 тон сухіх прабіятычных прэпаратаў на год. У будучыні тут плануецца запусціць другі пускавы комплекс, дзе штогод будуць выпускаць 56 тон вадкіх комплексных мікробных прэпаратаў для расліннаводства.

> Нам неабходна прырастаць такімі вытворчасцямі, якія забяспечваюць рост ВУП і павышэнне дабрабыту людзей. Развіццё біятэхналогій — адзін з перспектыўных напрамкаў.

Як растлумачыла дырэктар інстытута Эмілія Каламіец, вытворчасць такога аб'ёму прабіётыкаў у кормавытворчасці забяспечыць атрыманне звыш 40 тысяч тон высакаякасных збалансаваных айчынных кармоў для буйной рагатай жывёлы, птушкі, каштоўных відаў рыб. Эканамічны эфект ад выкарыстання інавацыйнай прадукцыі ацэньваецца ў суму каля 10 мільёнаў рублёў у год.

Новы цэнтр будзе садзейнічаць насычэнню ўнутранага рынку канкурэнтаздольнай экалагічна бяспечнай біятэхналагічнай прадукцыяй, пашырэнню яе асартыменту, павышэнню экспартнага патэнцыялу. Паводле экспертных ацэнак, сусветны рынак біятэхналогій да 2025 года дасягне 2 трыльёнаў долараў ЗША.

У сваю чаргу старшыня Савета Рэспублікі адзначыў, што новы цэнтр — гэта не толькі доследная, але і прамысловая вытворчасць, дзе будуць выпускаць інавацыйную прадукцыю, запатрабаваную на ўнутраным рынку.

— Нам неабходна прырастаць такімі вытворчасцямі, якія забяспечваюць рост ВУП і павышэнне дабрабыту людзей. Развіццё біятэхналогій — адзін з перспектыўных напрамкаў, — падкрэсліў ён.

Сёння Нацыянальная акадэмія навук робіць стаўку на развіццё такіх сучасных цэнтраў.

— НАН фактычна з'яўляецца буйной навукова-вытворчай карпарацыяй, якая забяспечвае поўны тэхналагічны цыкл — ад фундаментальных прыкладных даследаванняў да вытворчасці інавацыйнай прадукцыі і яе рэалізацыі, — дадаў Міхаіл Мясніковіч.

Дарэчы, тут працуюць 15,5 тысячы чалавек, з іх 5,6 тысячы — даследчыкі, астатнія задзейнічаны ў навукова-вытворчым цыкле.

СУПРАЦОЎНІЦТВА

КАНТАКТЫ ДЛЯ КАНТРАКТАЎ

У свой час, у 2016 годзе, парламенцкая дэлегацыя, якую ўзначальваў старшыня Савета Рэспублікі Міхаіл Мясніковіч, наведала з афіцыйным візітам Індыю. У складзе дэлегацыі з мэтай усталявання супрацоўніцтва прымалі ўдзел і прадстаўнікі БДУІРа. Які плён прынеслі гэтыя кантакты, паведамілі ў прэс-службе Савета Рэспублікі.

Па выніках візіту ўпершыню былі падпісаны мемарандум аб узаемаразуменні і два пагадненні паміж БДУІРам і Інстытутам інфармацыйных тэхналогій Дэлі і праграма супрацоўніцтва паміж гэтай беларускай ВНУ і Нацыянальным інстытутам тэхналогій імя Вісвесварая.

У 2016 годзе БДУІР таксама прыняў удзел у пасяджэнні сумеснай рабочай групы па рэалізацыі пагаднення паміж Міністэрствам адукацыі Беларусі і Міністэрствам развіцця людскіх рэсурсаў Індыі аб супрацоўніцтве ў сферы адукацыі.

У выніку праведзенай працы за апошнія чатыры гады ўніверсітэтам заключана і выканана сем кантрактаў у галіне радыёлакацыі агульным аб'ёмам фінансавання 2,2 мільёна долараў ЗША, з іх у мінулым годзе — аб'ёмам 1,1 мільёна долараў.

Сёлета па заказе кампаніі Essipl выконваецца кантракт агульным аб'ёмам 380 тысяч долараў. Летась БДУІР выйграў тэндар на стварэнне новага тыпу тэлекамунікацыйнай сістэмы для індыйскіх заказчыкаў. У цяперашні час ідзе ўзгадненне ўмоў гэтага кантракта агульным аб'ёмам фінансавання 3,5 мільёна долараў.

Акрамя таго, у 2017—2018 гадах сфарміравана Праграма супрацоўніцтва паміж БДУІРам і Нацыянальным інстытутам тэхналогій імя Вісвесварая на 2018/2019 навучальны год. Выкананы грант «Золь-гель пакрыццё для пераўтварэння энергіі і выкарыстання ў фатоніцы і мікраэлектроніцы», устаноўлены кантакты з Нацыянальным інстытутам тэхналогіі, Індыйскім інстытутам тэхналогій (г. Гувахаці), Індыйскім інстытутам тэхналогій (г. Дэлі), Глабальным універсітэтам Джындал.

«Жанчыны маюць рэальныя магчымасці ...»

(Заканчэнне. Пачатак на 1-й стар. «МС».)

У любой працы трэба ўмець слухаць і чуць. Правільна кіраўнік дзяржавы звяртае ўвагу на работу дзяржаўных органаў — трэба сустракацца з людзьмі, працоўнымі калектывамі, праводзіць асабістыя прыёмы. Практыка паказвае, што гэтыя сустрэчы даюць шмат важнай інфармацыі, якую можна і трэба выкарыстоўваць у сваёй дзейнасці.

Кожную працу трэба рабіць добра і падыходзіць да яе з таго пункту гледжання, што, калі ты займаеш пэўную пасаду, значыць, павінен даць вынік. А вынік будзе толькі ў тым выпадку, калі табе цікавая твая справа.

— Мар'яна Акіндзінаўна, вы — старшыня Беларускага саюза жанчын. Па якіх новых кірунках ваша грамадскае аб'яднанне пачало працу ў апошнія гады і якія з іх вы лічыце найбольш важным?

— БСЖ з'яўляецца самай масавай жаночай арганізацыяй у нашай краіне. За гады свайго існавання — а сёлета саюзу спаўняецца 28 гадоў — склалася сістэма традыцыйных мерапрыемстваў і акцый, якія накіраваны на аказанне дапамогі і падтрымкі жанчынам, сем'ям, дзецям, на забеспячэнне годнага становішча жанчын у грамадстве. Гэта нашы стратэгічныя напрамкі дзейнасці.

Сёння ў рабоце БСЖ асноўны вектар накіраваны на павышэнне ролі жанчын у грамадска-палітычным і сацыяльна-эканамічным жыцці краіны. Сучасныя жанчыны павінны канкурыраваць на рынку працы на роўных з мужчынамі, таму БСЖ актыўна працуе над тым, каб у жанчын былі ўсе магчымасці ў прафесійнай падрыхтоўцы і перападрыхтоўцы, павышэнні кваліфікацыі.

У 2018 годзе сумесна з асацыяцыяй абароны інтэлектуальнай уласнасці «БелБрэнд» мы запусцілі новы праект — «Жаночая справа», накіраваны на раскрыццё жаночага патэнцыялу ў развіцці прадпрымальніцтва і самазанятасці.

Удзельнікамі праекта стала больш за 20 жанчын-прадпрымальнікаў. Сферы іх дзейнасці розныя: вытворчасць, медыцына, адукацыя, аграэкатурызм, рамесніцтва, сацыяльнае прадпрымальніцтва, культура. Для ўдзельніц арганізаваны навучальныя семінары, майстар-класы, выстаўкі, відэапрэзентацыі і іншыя мерапрыемствы, накіраваныя на ажыццяўленне адраснай дапамогі жанчынам-прадпрымальніцам, аказанне неабходнай падтрымкі ў вядзенні іх бізнэсу.

Вядзецца актыўная праца з моладдзю. Пры БСЖ працуе маладзёжны клуб, які ахоплівае асноўныя зоны інтарэсаў маладых жанчын — асобасны рост і самарэалізацыю, пабудову адносін у сям'і, здаровы лад жыцця і іншыя. На гэта накіравана рэалізацыя праектаў, сярод якіх рэспубліканскі праект па фарміраванні сямейных каштоўнасцяў і ўсвядомленага бацькоўства ў дзяцей і моладзі «Сафія», цыкл навучальных лекцый, дыскусій, круглых сталоў, якія датычацца сям'і і шлюбу, міжасобасных адносін. У сакавіку стартуе медыка-сацыяльны праект «Вясновае ператварэнне».

Натуральна, для таго каб быў унутраны драйв, павінны адбывацца працэсы, якія спрыяюць развіццю самой арганізацыі.

З гэтай мэтай са студзеня 2019 года стартаваў агляд-конкурс грамадзянска-патрыятычных праектаў раённых і першасных арганізацый БСЖ «Найлепшы праект — 2019». Асноўная мэта конкурсу — актывізацыя дзейнасці пярвічных арганізацый і развіццё грамадзянскай ініцыятывы, абмен вопытам і перадавымі практыкамі ў працы.

Пераможцы конкурсу будуць вызначаны ў канцы 2019 года ў намінацыях: «Духоўнасць. Культура. Здаровы лад жыцця», «Трэці ўзрост», «За чысты Дом, чыстую Краіну, чыстую Планету», «Хваля памяці», «Сімвалы малой Радзімы», «За мір, міжнароднае супрацоўніцтва і сяброўства».

Напярэдадні 75-годдзя вызвалення Беларусі ад нямецка-фашысцкіх захопнікаў у рамках рэспубліканскай акцыі «Беларусь помніць» БСЖ ініцыюе правядзенне маштабнай акцыі «Беларусь помніць. Жаночы твар Перамогі», у цэнтры ўвагі якой — жанчыны, іх гераічны і працоўны подзвіг у гады Вялікай Айчыннай вайны і ў перыяд аднаўлення краіны з руін.

Па ўсёй краіне пройдзе шэраг мерапрыемстваў па дадзенай тэматыцы, а сумесна з музеем гісторыі Вялікай Айчыннай вайны і на яго базе 26 сакавіка мы правядзём тэматычны круглы стол, будзе арганізавана работа фотавыстаўкі пра жанчын-франтавікоў, жанчын-партызанаў, працаўніц тылу, чые імёны ўпісаны ў гісторыю Вялікай Перамогі.

МОЦ — У ДАПАМОЗЕ

— Нядаўна на нарадзе ў кіраўніка дзяржавы абмяркоўвалі тэму дэмаграфіі і спадарожныя праблемы. А як вы ставіцеся да першага ЭКА за кошт дзяржавы?

— Давайце проста па-чалавечы скажам: ствараецца сям'я, натуральна, што кожная сям'я марыць пра дзяцей. Наша шчасце ў дзецях, і, калі дзяржава можа падтрымаць чымсьці, яна павінна дапамагаць, што яна і робіць.

Прэзідэнт правільна сказаў, што сістэма дапамог, падтрымкі сем'яў у нас вельмі вялікая. Разам з тым ён дакладна заўважыў, што часы мяняюцца. Можа быць, трэба нешта карэктаваць, нешта ўводзіць новае.

Гэтыя пытанні мы абмяркоўвалі і ў Беларускім саюзе жанчын. На наш погляд, трэба больш увагі аддаць маладым сем'ям з дзецьмі, у тым ліку і студэнцкім, падтрымліваць іх, дапамагаць праз жыллё, сістэму стыпендый і мер дадатковай падтрымкі.

Вельмі важнае сумяшчэнне сямейных і прафесійных абавязкаў, прычым не толькі для жанчын. Трэба разглядаць варыянты гнуткага працоўнага дня, магчымасць дыстанцыйнай працы, розныя рашэнні для супрацоўнікаў унутры арганізацый. Падтрымка сям'і была, ёсць і будзе прыярытэтам дзяржавы. Мы павінны рабіць усё, каб насельніцтва нашай краіны павялічвалася.

— Адна з мэт і задач Беларускага саюза жанчын — ажыццяўленне дабрачыннай дзейнасці. Як і каму дапамагае ваша арганізацыя?

— Да дабрачыннай працы нашы рэгіянальныя арганізацыі прыцягваюць валанцёраў, а таксама людзей, якія хочуць аказаць дапамогу, — і ў гэтым вялікі патэнцыял у бізнесу.

І прыкладаў гэтага шмат. Так, Беларускі саюз жанчын пры падтрымцы бізнес-колаў у рамках руху «З любоўю да Беларусі» перадаў абласным дамам-інтэрнатам шэсць новых аўтамабіляў «Газель», спецыяльна абсталяваных для перавозкі інвалідаў-калясачнікаў. Сталічная бальніца хуткай дапамогі атрымала рабатызаваны трэнажор, прызначаны для аднаўлення рухальных і каардынаторных парушэнняў. Гэта досыць дарагі рэабілітацыйны комплекс, які мы падарылі пры дапамозе прадстаўнікоў бізнесу.

Традыцыйна пры падтрымцы спонсараў мы ўдзельнічаем у акцыі «Нашы дзеці». У гэтым годзе на яе правядзенне прыцягнута больш за 600 тысяч рублёў. Мы ахапілі розныя навучальныя ўстановы, у тым ліку ў аддаленых населеных пунктах, сем'і, сацыяльныя прытулкі.

Упершыню ў рамках акцыі ў Мінску пры падтрымцы апякунскага савета БСЖ мы правялі навагоднюю дабрачынную ёлку для больш чым 450 дзяцей з малазабяспечаных і шматдзетных сем'яў, дзяцей-інвалідаў, дзяцей-сірот і дзяцей, якія засталіся без апекі бацькоў. Рабяты змаглі не толькі прыняць удзел у навагоднім прадстаўленні, паглядзець спектакль, але і атрымаць салодкія падарункі ад БСЖ.

Актыўна працуюць па аказанні дапамогі і падтрымкі нашы раённыя і пярвічныя арганізацыі, прычым не толькі ў межах правядзення акцый і мерапрыемстваў. Практычна ў кожнай нашай арганізацыі ёсць так званыя падшэфныя — гэта ўстановы адукацыі, аховы здароўя або сацыяльнай абароны альбо канкрэтныя сем'і, людзі, якім патрэбны дапамога і падтрымка.

Мы будзем працягваць гэтую працу і запрашаем да супрацоўніцтва ўсіх, хто жадае рабіць свет дабрэйшым.

ПРА АСАБІСТАЕ

— Кожны год ваша арганізацыя праводзіць конкурс «Жанчына года». Хто стаў ёй для вас сёлета?

— У гэтым годзе пройдзе ўжо адзінаццаты рэспубліканскі конкурс «Жанчына года», які дазваляе жанчынам заявіць пра сябе, прадэманстраваць свой унёсак ва ўмацаванне сям'і, выхаванне дзяцей, сацыяльна-эканамічнае і гуманітарна-культурнае развіццё краіны ў намінацыях «Духоўнасць і культура», «Гаспадыня вёскі», «Матчына слава», «Актыўная жыццёвая пазіцыя», «Лідарства і паспяховае кіраўніцтва».

Цяпер ва ўсіх абласцях праходзяць фіналы конкурсу, а ўрачыстая цырымонія ўшанавання пераможцаў адбудзецца ў Мінску 16 сакавіка.

Асабіста для мяне жанчына 2018 года — гэта мая свякроў, якая, на жаль, нядаўна пайшла з жыцця. Яна ўсё сваё жыццё паказвала прыклад жанчыны, якая нароўні з прафесійнай дзейнасцю захоўвала баланс інтарэсаў усіх сем'яў — і сваёй, і дзяцей. Гэта мудры, вельмі разумны і творчы чалавек. У прынцыпе дзякуючы ёй і муж, і дзеці, і нявесткі шмат чаго дамагліся.

Нашы бацькі адыгрываюць у нашым жыцці лідзіруючую ролю, але часцяком мы разумеем гэта толькі потым. Яна заключаецца ў тым, каб стварыць такую сітуацыю поспеху, пры якой было б развіццё кожнага дзіцяці ў сям'і. Навучыць самастойнасці, уменню браць на сябе адказнасць і прымаць рашэнні, пры гэтым шанаваць сям'ю, паважаць яе членаў, даваць кожнаму прастору і свабоду, умець слухаць і чуць.

А ШТО, КАЛІ...

— Вы — нацыянальны каардынатар па дасягненні Мэт устойлівага развіцця. Растлумачце простымі словамі, што дасць Беларусі поўнае дасягненне МУР?

— Дасягненне 17 Мэт устойлівага развіцця самым непасрэдным чынам звязана з ростам дабрабыту грамадзян, стварэннем паўнавартасных магчымасцяў для гарманічнага развіцця асобы, грамадства і ўсіх яго інстытутаў пры дапамозе развіцця трох асноўных кампанентаў — эканамічнага, экалагічнага, сацыяльнага.

Гэта глабальныя мэты, якія звязваюць усе дзяржавы, і асобная краіна не можа ўзяць і выканаць усе МУР, таму што межы паміж краінамі вельмі ўмоўныя. Мы не можам падзяліць лясы, акіяны, атмасферу, гэта — наша, а гэта — не.

Мы ўсе настолькі ўзаемазвязаныя, што павінны жыць разам, думаць адно пра аднаго і працаваць па многіх напрамках разам.

17 Мэт устойлівага развіцця таксама шчыльна звязаныя. З іх нельга вылучыць галоўныя і другарадныя. Узяць, напрыклад, здароўе: кожны хоча быць здаровым. Чым старэйшым становіцца чалавек, тым больш ён звяртае ўвагу на тое, што каштоўнейшага за здароўе няма нічога. Пры гэтым мы ўсе разумеем, што здароўя не можа быць без нармальнай экалогіі, чыстай вады і паветра, якасных прадуктаў харчавання, такім чынам, неабходна развіццё сельскай гаспадаркі, прамысловасці і гэтак далей.

Думаю, ланцужок зразумелы: усё ўзаемазвязана і накіравана на ўсе сферы жыццядзейнасці чалавека.

Таму мы і кажам, што Мэты ўстойлівага развіцця датычацца кожнага з нас і іх дасягненне — гэта наша з вамі задача. Мы працуем самі для сябе, для свайго дабрабыту. І ад нашага ўзаемадзеяння, зладжанасці работы залежыць вынік.

— Яшчэ адна актуальная тэма — забеспячэнне гендарнай роўнасці. Вы казалі, што гэтае пытанне вызначана ў Беларусі ў якасці аднаго з акселератараў для дасягнення МУР. Што робіцца для яго вырашэння?

— Пытанні забеспячэння гендарнай роўнасці вызначаны ў нашай краіне ў якасці аднаго з «паскаральнікаў» для дасягнення Мэт устойлівага развіцця.

Ролю каардынатара ў гэтай працы ажыццяўляе Нацыянальны савет па гендарнай палітыцы пры Савеце Міністраў, які ўзначальвае міністр працы і сацыяльнай абароны.

У Беларусі рэалізуецца ўжо пяты Нацыянальны план дзеянняў па забеспячэнні гендарнай роўнасці, накіраваны на садзейнічанне выкананню нашай краінай міжнародных абавязацельстваў у галіне забеспячэння роўных правоў і магчымасцяў мужчын і жанчын.

У Беларусі жанчыны складаюць больш за 53 % насельніцтва краіны, іх колькасць сярод занятых у эканоміцы — 55,2 %, з іх 38 % маюць вышэйшую адукацыю.

Сярод дзяржаўных служачых жанчыны складаюць 67,4 %. Сярод кіраўнікоў — 48 % жанчыны. У парламенце больш за 33 % жанчын, а ў мясцовых Саветах дэпутатаў іх больш за 48 %.

Так што жанчыны маюць рэальныя магчымасці ўплываць на працэсы ў краіне, а ўдзел жанчыны ў кіраванні — гэта фактар, які стабілізуе, таму што яны ўзважаныя, арыентаваныя на вынік, зацікаўленыя ў стабільнасці і больш сацыяльна адказныя.

Улічваючы ўзровень адукаванасці сучасных жанчын, іх запатрабаванні і амбіцыі, наша асноўная задача: стварыць умовы для іх поўнай самарэалізацыі — гэта аснова дзяржаўнай палітыкі і Мэты № 5. Галоўнае — даць роўныя магчымасці, а рашэнне прыме сама жанчына. Яна сама павінна вырашаць, што для яе важнейшае — сям'я, кар'ера або іх сумяшчэнне.

Сёння на заканадаўчым узроўні многае для гэтага зроблена, але неабходна далейшая эвалюцыя нормаў і каштоўнасцяў, якія спрыяюць раскрыццю і рэалізацыі патэнцыялу жанчын, ліквідацыі стэрэатыпаў, пашырэнню магчымасцяў для сумяшчэння розных роляў.

ПРА 8 САКАВІКА

— Што для вас Міжнародны жаночы дзень?

— Міжнародны жаночы дзень ужо не мае такой палітычнай афарбоўкі, як раней. Сёння гэта дзень ушанавання жанчын — прыцягнення ўвагі да іх ролі ў сям'і і грамадстве.

Напярэдадні 8 Сакавіка актывізуецца абмеркаванне пытанняў роўнасці жанчын, праходзяць сустрэчы, семінары, канферэнцыі, на якіх праводзіцца пэўны зрэз становішча жанчын у грамадстве. У Беларусі вялікая ўвагі аддаецца гэтым пытанням, многае зроблена, але не варта спыняцца на дасягнутым, трэба ўвесь час рухацца наперад.

— Што б вы пажадалі беларускім жанчынам у гэтае свята?

— Шчасця, гармоніі, сямейнага цяпла і поспехаў.

Гутарыў Уладзіслаў ЛУКАШЭВІЧ.

УСТОЙЧИВЕЕ РАЗВИТИЕ — КАЧЕСТВЕННЕЕ ЖИЗНЬ

Открывая пленарное заседание, **председатель Постоянной комиссии Совета Республики по региональной политике и местному самоуправлению Александр ПОПКОВ** напомнил о положениях протокола поручений Президента от 2 марта 2018 года и Программы социально-экономического развития Беларуси на 2016—2020 годы. Эти документы должны стать настольной книгой для каждого руководителя.

В частности, прирост ВВП следует обеспечивать за счет работы новых предприятий и производств, увеличения доли малого и среднего бизнеса, трудоустройства на вновь созданные рабочие места. «Как видите, мы ничего не изобретаем, а всего лишь координируем действия на всех уровнях», — подчеркнул Александр Андреевич и привел в качестве примеров Дзержинский, Минский и Смолевичский районы.

Их участники совместного заседания посетили накануне и убедились: регионы самодостаточны, не требуют финансирования (более подробно на стр. 4, 13—16). На такие результаты нацелили и председателей Советов всей страны.

Главный принцип в работе — не заявительный, а выявительный

Декрет «О содействии занятости населения» — основной документ в работе.

— В зоне пристального внимания председателей Советов депутатов должны быть все не занятые в экономике граждане, — уверен **первый заместитель министра труда и социальной защиты Андрей ЛОБОВИЧ.**

Он напомнил, что местные бюджеты могут участвовать в финансировании мероприятий по обеспечению занятости населения на территориях с напряженной ситуацией на рынке труда. В прошлом году в стране было определено 48 таких территорий. К решению проблем подошли комплексно, за год показатели этих районов улучшились. На текущий год определено 53 региона — рост из-за того, что изменилась методика отнесения территорий к напряженным.

На этот год показатели установлены не менее строгие. Но их удастся выполнить, убежден Андрей Лобович. Ключевое требование к местной власти — трудоустройство граждан на вновь созданные рабочие места (более 73,5 тысячи человек в 2018 году устроены именно так при задании 70 тысяч). Кроме того, первый замминистра акцентировал внимание председателей местных Советов на вопросах трудоустройства безработных, имеющих дополнительные гарантии занятости (те, кто не может на равных конкурировать на рынке труда).

Около 20 % человек из базы данных не занятых в экономике не работают больше 16 лет. Понятно, что у этих людей либо теневой бизнес, либо заработки в другой стране. Комиссиям по содействию занятости стоит не ждать, пока к ним обратятся граждане, а самим выявлять тех, кому нужна помощь, и помогать им.

— С принятием декрета в стране внедрен комплексный подход по содействию гражданам в трудоустройстве и мониторингу ситуации на рынке труда. У каждого из нас должен быть четкий план действий по реализации задач в области занятости населения. Комплексно подойти, найти, достучаться до каждого... Результат — рост численности занятых в экономике, — заключил Андрей Лобович.

Благополучие человека на 80 % состоит из воды

Устойчивое развитие территорий невозможно без стабильной работы жилищно-коммунального хозяйства.

Качество жизни начинается с чистой воды, теплого жилья и уютных дворов. Как правило, вопросы ЖКХ больше всего волнуют избирателей.

Как сообщил народным избранникам **первый заместитель министра жилищно-коммунального хозяйства Геннадий ТРУБИЛО,** в прошлом году проведен капитальный ремонт 2,2 миллиона «квадратов» жилья. Ветхого и аварийного в стране практически не осталось. В 2018-м заменено 2678 лифтов — это больше, чем за последние пять лет. Кстати, для интенсивной замены лифтов созданы не только дополнительные мощности, но и новые рабочие места.

Александр ПОПКОВ: «Вопросы жилищно-коммунального хозяйства — это вопросы, контроля которых требует сама жизнь. И в первую очередь это вопросы местных Советов депутатов, которые должны видеть дополнительные источники финансирования, привлекать спонсоров, вместе искать решения. Необходимую помощь со своей стороны мы всегда готовы оказать».

По вторичному использованию твердых коммунальных отходов наша страна опережает СНГ — 20 %. И рост эффективности обращения с ТКО растет.

Самой главной задачей Геннадий Алексеевич считает обеспечение населения качественной питьевой водой. Улучшению качества воды в стране рек и озер уделяется постоянное и повышенное внимание. Только в 2018 году в эксплуатацию введена сорок одна станция обезжелезивания и завершается строительство двадцати пяти (за предыдущие два года их было девятнадцать). На этот год запланирована замена не менее 258 станций.

Доступ к качественной питьевой воде обеспечивается за счет подключения к существующим коммуникациям, а также бурения новых скважин. В общем, государственная программа на 2016—2020 годы «Комфортное жилье и благоприятная среда» стала непосредственным руководством к действию.

Когда рубль приносит сотню

Здоровьесберегающие программы и низкий эффект от закрытия ФАПов.

— Один рубль, вложенный в антитабачную программу, за год приносит сорок. А рубль, затраченный на снижение содержания соли в продуктах питания, через 15 лет обернется сотней, — сообщил депутатам первый **заместитель министра здравоохранения Дмитрий ПИНЕВИЧ.**

А показатель качества жизни косвенно влияет даже на производство валового регионального продукта.

Обращаясь к председателям местных Советов, Дмитрий Леонидович рекомендовал в своих регионах особое внимание уделить профилактике детского травматизма и смертности от внешних причин.

Избирателям в регионах нужны ФАПы и больницы сестринского ухода — не стоит их закрывать, все равно экономия выйдет копеечной. И уж тем более Дмитрий Пиневич также обратил внимание на необходимость создания «центров притяжения», как это сделали в Орше, для дальнейшей оптимизации больничной сети.

Кроме того, почти 30 % врачей — молодых специалистов не обеспечены жильем. Останутся ли они после отработки в районе, вопрос риторический.

Беларусь, в отличие от других стран, не собирается отказываться от системы скорой медицинской помощи. Более того, у нас улучшены соответствующие социальные стандарты. Первый замминистра порекомендовал депутатам изучить, на чем ездят медики на вызовы, как происходит распределение персонала.

Борьба с короедом и ягоды для всех

В Беларуси продолжается облесение и восстановление лесов, наведение порядка и благоустройство «легких Европы», модернизация деревообрабатывающих производств.

Заместитель министра лесного хозяйства Владимир КРЕЧ сообщил, что в этом году будет реализовано около 70 различных проектов — от закупки и установки отдельных станков до создания новых цехов деревообработки. В частности, запланировано строительство двух новых цехов деревообработки в Краснопольском и Лоевском лесхозах — а это 18 и 15 новых рабочих мест соответственно.

Предупреждение лесных пожаров — одна из главных задач отрасли. И все же, исходя из интересов избирателей, Владимир Креч предложил председателям Советов депутатов рассмотреть вариант не запрещения, а ограничения посещения лесов на определенных участках — конечно, уделяя им повышенное внимание.

Председатель Полоцкого райсовета депутатов Иосиф ГРИБОВИЧ от имени коллег и избирателей выразил обеспокоенность санитарными вырубками: «Есть опасение, что скоро у нас не останется леса».

Как заверил замминистра, разработка из-за вредителей ведется под усиленным контролем. Более 50 % древесины было заготовлено на санитарных рубках — то есть из деревьев, поврежденных стволовым вредителем. Частичная вырубка позволяет спасти насаждения от полной гибели, а территории подлежат залесению.

Стратегия важнее тактики

— Наша инновационная система забюрократизирована, — признал **председатель Постоянной комиссии Совета Республики Национального собрания по международным делам и национальной безопасности Сергей РАХМАНОВ.** Но это лишь одна сторона медали: забюрократизирован сам взгляд на инновации.

При построении стратегии нужно мыслить шире: не «от достигнутого», а на перспективу. Четкая стратегия — то, что позволит выиграть войну, даже если бой пока проигран. Но не у всех такой план действий есть...

У многих районов проблема с продвижением имиджа. Сергей Кимович уверен: нужна «визитная карточка» регионов, бренды каждой местности. Тогда и въездной туризм станет популярнее. А ведь туристическая отрасль может быть одной из самых прибыльных в экономике, причем без вреда для экологии.

Сергей Рахманов предложил народным избранникам активнее привлекать экспертов, аналитиков к работе в регионах: «Мы все в одной лодке».

В центре внимания — человек и его потребности

Подводя итоги заседания, Александр Попков назвал состоявшийся разговор убедительным. «Председатели Советов получили информацию на макроуровне. Сейчас нужно подумать, как ее использовать в прикладном плане. Требуются осмысление и дальнейшее воплощение в рабочий план на местах», — уверен Александр Андреевич.

Конечно, один председатель — в поле не воин. Но он может от имени своих избирателей предъявить соответствующие требования к руководителям разного уровня.

Совместно с Академией управления при Президенте в каждой области планируется организация учеб и стажировок на базе одного из районов. Кроме того, для обобщения и распространения передового опыта регионов по социально-экономическому развитию в Совете Республики решено проводить Дни регионов.

СЛОВО УЧАСТНИКАМ

Виктор ЧАЙЧИЦ, заместитель председателя Постоянной комиссии Совета Республики Национального собрания Республики Беларусь по законодательству и государственному строительству, председатель Белорусской республиканской коллегии адвокатов:

— Очень хорошо понимаю сложности работы председателей местных Советов депутатов. Это люди, которые отвечают за все, и именно к ним идет народ с проблемами, жалобами, предложениями. Поэтому предлагаю регулярно, раз в два месяца, проводить в районах бесплатные юридические семинары (конференции). Мы готовы знакомить граждан с новшествами в законодательстве, разъяснять и отвечать на вопросы. Это поможет человеку в самом начале организовать какой-то бизнес, решить какие-то проблемы, с которыми приходится сталкиваться. Но для этого нужна, опять же, помощь на местах. В Березовском районе такая практика уже налажена. Правовое воспитание на местах позволит повысить уровень юридической грамотности субъектов хозяйствования, частного бизнеса. Адвокаты и представители распорядительной власти вместе смогут доказать, что жить и работать по закону гораздо выгоднее.

Инесса БЕЛУШ, член Постоянной комиссии Совета Республики Национального собрания Республики Беларусь по региональной политике и местному самоуправлению, председатель Лидского районного Совета депутатов:

— Проведение подобных заседаний с выездом в показательные районы — очень хорошая практика. Коллеги хотят, чтобы такие встречи были системными. У всех председателей Советов депутатов разный опыт, разные взгляды, поэтому важно, что можно поделиться, поучиться у опытных председателей, как установить диалог и с населением, и с властью. Для нас это и возможность пообщаться неформально, подружиться регионами, найти личные контакты — вплоть до установления «побратимских» отношений внутри республики. Всегда интересно: а что у соседей? Находишь адреса передового опыта, думаешь: надо и нам по примеру другого района поучаствовать в конкурсе, выиграть грант... Особенно благодарна, что удалось получить информацию напрямую от высших должностных лиц. В частности, полезно послушать первого заместителя министра жилищно-коммунального хозяйства: вопросы этой сферы — всегда наболевшие у избирателей. Сам министр финансов нашел время выступить перед нами, а ведь депутаты принимают бюджеты своих районов — нам крайне важна компетентная информация, какие-то советы.

Наталья КАРЧЕВСКАЯ, первый заместитель министра культуры:

— Без развития культуры не может быть и развития нации. В Беларуси большинство учреждений культуры находится в регионах, сельской местности. И ответственность за сохранение объектов лежит на местной власти. Конечно, наша сфера сталкивается с проблемами финансирования. Остро стоят и вопросы жилья для работников культуры. Порой режиссеры, артисты готовы творить даже за небольшую зарплату, но уж если не выделены деньги на постановки, каши из топора им не сварить. Сегодня в 89 агрогородках нет учреждений культуры. Но и такие населенные пункты не должны быть отрезаны от «цивилизации». Приходит время учреждений смешанного типа, например клуб-библиотека, а также нестационарного обслуживания: у нас работают автоклубы, библиобусы. В стране насчитывается 22 тысячи клубных формирований. Народное творчество все больше влияет на профессиональное и вполне может стать изюминкой территории. Считаю, что развитие уникальных региональных фестивалей, культурных брендов в каждом районе — одна из главных задач местной власти.

Тэлесеткі

ПАГЛЫБЛЕННЕ Ў ГАСЦЮХІНА

Да дня нараджэння акцёра тэатра і кіно, народнага артыста Беларусі Уладзіміра Гасцюхіна тэлеканал «Беларусь 3» падрыхтаваў тэматычны эфір. 10 сакавіка ў праграме — драма «Вазьму твой боль», а таксама дакументальны фільм «Паглыбленне. Уладзімір Гасцюхін».

У драме Міхаіла Пташука «Вазьму твой боль», знятай на «Беларусьфільме» паводле аднайменнага рамана Івана Шамякіна амаль 40 гадоў таму, Гасцюхін сыграў галоўную ролю — Івана Батрака, які ў дзяцінстве падчас Вялікай Айчыннай вайны страціў родных, а ў дарослым узросце наноў сустрэўся з самым страшным сваім кашмарам, былым паліцаем, які ўдзельнічаў у расстрэле сям'і хлопчыка, і, адседзеўшы значны тэрмін, вярнуўся ў вёску і імкнецца забіць адзінага сведку свайго колішняга злачынства...

А вось дакументальны фільм, які рэжысёр Сяргей Кацьер зняў пра акцёра ў 2014-м, — гэта не проста кінапартрэт, а адкрыты маналог, нават споведзь. У ёй, напрыклад, Уладзімір Гасцюхін дапусціў тэлевізійнікаў у асабісты архіў, прыгадаў службу ў арміі, шчыра расказаў пра стасункі з уласнымі дзецьмі і раскрыў некаторыя факты са сваёй біяграфіі, якія раней нідзе не згадваліся.

Вікторыя ЗАХАРАВА.

Наш фармат

ЧАС АБУДЖЭННЯ

На пачатку вясны стартаваў чарговы — ужо восьмы па ліку — рэспубліканскі творчы радыёконкурс «Маладыя таленты Беларусі», які праводзіць Першы нацыянальны канал Беларускага радыё.

Як і раней, творчае спаборніцтва праходзіць у трох узроставых катэгорыях па намінацыях «Эстрадны вакал», «Інструментальная музыка» і «Спадчына» (у кожнай намінацыі журы ацэньвае асобна салістаў і ансамблі). Свае заяўкі, аўдыя- і відэазапісы ўдзельнікі — маладыя людзі ва ўзросце ад 10 да 21 года — могуць даслаць да 31 сакавіка ўключна на адрас: вул. Чырвоная, 4, 220014, г. Мінск, альбо на электронную пошту talentbelarus@gmail.com з пазнакай «Маладыя таленты Беларусі».

Усе падрабязнасці пра ход конкурсу раскажа аднайменная праграма, якая выходзіць у радыёэфір па нядзелях у 11.20. Таксама вынікі адборачных тураў і навіны будуць змяшчацца на сайце Першага нацыянальнага канала www.radio1.by і ў суполках у сацыяльных сетках. Падвядзенне вынікаў і ўзнагароджанне пераможцаў адбудзецца ў маі гэтага года.

Вікторыя ЗАХАРАВА.

ШАХМАТНЫ КЛУБ

Выпуск № 64

Сваю новую задачу ***(гл. дыяграму)*** прапануе чытачам Міхаіл Крупнік з Мінска.

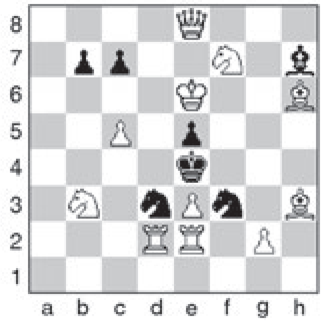

Белыя: Кре6, Фе8, Лд2, Ле2, Ch3, Ch6, Kb3, Kf7, пп. c5, e3, g2 (11).

Чорныя: Кре4, Ch7, Kd3, Kf3, пп. b7, c7, e5 (7).

Мат у 2 хады.

Дасылайце рашэнні на адрас рэдакцыі («Звязда», вул. Хмяльніцкага, 10а, 220013, г. Мінск) або на электронны адрас вядучага аддзела: vadim_ne67@mail.ru

* * *

У Расіі завяршыўся міжнародны конкурс складання шахматных задач да 75-годдзя перамогі пад Сталінградам. Трохходоўка беларускіх кампазітараў Вячаслава Красічонка і Віктара Волчака адзначана першым ганаровым водгукам.

Белыя: Крg2, Фе1, Лh5, Cc6, Cg7, Kb3, Ke8, пп. d2, d6, e4, e5, f2 (12).

Чорныя: Кре6, Ла5, Лh7, Cb2, Kg1, Kh1, пп. f6, f7, g5, h6 (10).

Мат у 3 хады.

Рашае 1.Фе3! ~ 2.Фf4! gf 3.Kc7x, 1...C:e5 2.Фc5! Л:c5 3.K:c5x, 1...Л:e5 2.Фd4! C:d4 3.K:d4x, 1...fe 2.Фa7! Л:a7 3.Kc5x Ціхая ахвяра ферзя ў чатырох варыянтах. 1...Kg~ 2.Ф:h3+ Кр:e5 3.Фf5x, 2...g4 3.Kc7x; 1...Kf3! 2.Ф:f3! C:e5 3.Фf5x, 2...Л:e5 3.Ф:f6x; 1...Кр:e5 2.Cd7! K:f2 3.C:f6x, 2...Л:g7 3.f4x, 1...Kg3 2.Kc7+ Кр:e5 3.Ф:g3x

* * *

У свеце ўжо 15 гадоў праводзяцца міжнародныя інтэрнэт-турніры па вочным рашэнні шахматных кампазіцый. Арганізатары дасылаюць заданні давераным суддзям у розныя краіны, а потым у адзін і той жа дзень кожная краіна праводзіць сваё спаборніцтва. Паказчыкі дасылаюцца арганізатарам, якія складаюць агульную выніковую табліцу.

Сёлета ў найбольш прэстыжнай першай катэгорыі спаборнічаў 261 рашальнік, у другой — 151, у трэцяй (дзеці 2006 года нараджэння і маладзейшыя) — 236. Пяцёра беларускіх рашальнікаў правялі свой турнір (першай катэгорыі) у горадзе Клічаў. Найлепшы вынік паказаў Аляксандр Булаўка, а ў «сусветнай табліцы» ён на 24-м месцы. У турніры выступалі і Аляксандр Міхалап, Віктар Зайцаў, Міхаіл Храмцэвіч, Мікалай Сігневіч.

* * *

На міжнародным турніры ў аўстрыйскім Лінцы (87 удзельнікаў) Мікіта Маёраў падзяліў 2—7 месцы (па дадатковых паказчыках ён пяты). Прызавую тройку першынства Беларусі сярод юнакоў да 18 гадоў склалі Арсень Котаў, Міхей Навуменка і Мацвей Папунідзі.

* * *

Наступныя партыі нашы шахматысты выйгралі ў час леташняй сусветнай Алімпіяды.

Крыстабаль Энрыкес (Чылі) — Аляксей Аляксандраў. 1.e4 e5 2.Kf3 Kc6 3.Cc4 Cc5 4.0-0 Kf6 5.d3 d6 6.c3 0-0 7.Cb3 h6 8.Kbd2 a5 9.h3 Ce6 10.Ca4 Cb6 11.C:c6 bc 12.a4 Kd7 13.d4 ed 14.K:d4 C:d4 15.cd Фf6 16.Kf3 Фg6 17.Ле1 C:h3 18.Kh4 Фg4 19.Ла3 Ф:d1 20.Л:d1 Ce6 21.Лg3 Kf6 22.C:h6 Kh5 23.Лg5 f6 24.Лg6 Лfe8 25.Cc1 Лab8 26.f3 Лb4 27.Крf2 Леb8 28.Kf5 Крf7 29.Лg4 g5 30.Лh1 Kg7 31.Лh7 C:f5 32.ef Крg8 33.Лh6 Лf8 34.Лg6 Крf7 35.C:g5 Л:b2+ 36.Крg1 fg 37.Л4:g5 Ke8 38.Лh5 Лg8 39.Лh7+ Лg7 40.Лg:g7+ K:g7 41.g4 Ла2 42.Лh8 Л:a4, 0:1.

Марыя Калядзіч — Ана-Інэс да Сілва (Партугалія). 1.d4 Kf6 2.Kf3 d5 3.e3 c5 4.c4 cd 5.ed g6 6.Kc3 Kc6 7.cd K:d5 8.Cc4 K:c3 9.bc Cg7 10.0-0 Фc7 11.Cd3 0-0 12.Ле1 b6 13.Cg5 Cb7 14.Лc1 Лac8 15.Фd2 Лfe8 16.Ch6 Cf6 17.Kg5 Ka5 18.Фe3 e5 19.f4 Фc6 20.Ke4 Ch4 21.fe C:e1 22.Ф:e1 f5 23.Kf6+ Крf7 24.Фf2 Лcd8 25.Лc2 Ле6 26.K:h7 Крg8 27.Kg5 Л:e5 28.de Л:d3 29.h3 Kc4 30.Kf3 Лd1+ 31.Крh2 Фc7 32.Фg3 Крh7 33.Cf4 Лd3 34.Kg5+ Крg8 35.Ф:d3, 1:0.

* * *

Рашэнне задачы з мінулага выпуску: 1.Фg2. Першымі правільна адказалі Уладзімір Ізотаў, Аляксей Дзешчыц, Сяргей Цяльпук, Віктар Жук.

Вадзім ЖЫЛКО.

ТЭЛЕТЫДЗЕНЬ

Сядзі і глядзі

«Гэта адкуль да нас такога прыгожага дзядзечку замяло?»

35 гадоў таму знялі адну з самых любімых савецкіх камедый пра каханне

Лірычную гісторыю «Каханне і галубы» рэжысёр Уладзімір Мяньшоў зняў на «Масфільме» ў 1984-м, але нават праз доўгі час многія гледачы лічаць гэту карціну адным з найлепшых савецкіх фільмаў. Напрыклад, у 2009-м менавіта такую ўзнагароду прысудзіла фільму пакаленне Next на прэміі тэлеканала MTV. А яшчэ праз некалькі гадоў, у 2011-м, у горадзе Чаромхаве Іркуцкай вобласці, дзе жыў аўтар п'есы і сцэнарыст карціны Уладзімір Гуркін, нават паставілі помнік галоўным героям — Васілю і Надзеі Кузякіным.

«Каханне і галубы» чакаў шчаслівы пракатны лёс і прызнанне не толькі гледачоў, але і крытыкаў, у тым ліку замежных (галоўны прыз на Міжнародным кінафестывалі камедыйных фільмаў у Іспаніі), — магчыма, таму, што ва ўсіх персанажаў ёсць рэальныя прататыпы. Так, Васіля і Надзею аўтар п'есы спісаў з уласных бацькоў, характары дзядзькі Міці і бабы Шуры таксама былі ўзятыя ад дзеда і стрыечнай бабулі, а само прозвішча Кузякіны мелі суседзі Гуркіна ў Чаромхаве...

Сказана!

- «Інфаркт мікарда! Вось такі рубец! Анатамаванне паказала».
- «Выбачайце, што перашкодзіў вам грошы хаваць».
- «Фігура другая — сумная».
- «Што характэрна, абнахабіліся!»
- «Чаму ж фарбаваная, гэта мой натуральны колер».

Эксцэнтрыка, пэўная тэатральнасць і лубачнасць дзеі — усё гэта рэжысёр зрабіў назнарок, і эксперымент аказаўся ўдалым. Касцюмы герояў, за якія цэнзары шмат упікалі творчую групу і абвінавачвалі ў «прыніжэнні годнасці простых калгаснікаў», сталі неад'емнай часткай вобразаў. І большы на некалькі памераў пінжак Аляксандра Міхайлава, і старамоднае, падбітае вацінам адзенне бабы Шуры, і нават чуб канферансье Мяньшова — усё ў камедыі на сваіх месцах. А як пераканаўча сыгралі вясковых пенсіянераў-сужэнцаў Наталля Ценякова і Сяргей Юрскі — насамрэч муж і жонка, але глыбока гарадскія, інтэлігентныя жыхары Санкт-Пецярбурга!

У двухсерыйную версію фільма, якая была гатовая ўжо ў 1984 годзе, цэнзары запатрабавалі ўнесці мноства папраўак, выкінуўшы сцэны з ужываннем алкаголю, «нудныя танцы» і развагі пра эзатэрыку. Уладзімір Мяньшоў рабіць гэта адмовіўся, і карціну паклалі на паліцу — да гледача яна дайшла толькі праз год. Але гэта не перашкодзіла фільму стаць усенародна любімым (44,5 мільёна чалавек паглядзелі «Каханне і галубы» ў першы год пракату). Успомніце яго і вы: камедыю пакажа 8 канал 12 сакавіка.

Такі ж пракуда, ды яшчэ і хохлікі дзярэ!

Свой, адметны чытач у газеты «Звязда». Ён жа, хочацца верыць, глядач тэлеканала «Беларусь 3» і ў прыватнасці праграмы «Размаўляем па-беларуску». Гэтая тэлевіктарына ўжо каторы год у эфіры і магла б выходзіць далей — у звычным фармаце. Аднак стваральнікі вырашылі ўдасканаліць яго (над чым і працуюць)...

А пакуль усе, хто цікавіцца мовай, шануюць яе і, магчыма, плануюць удзел у віктарыне, могуць праверыць сваё веданне з дапамогай «Звязды». Такім чынам, ці ведалі вы, што:

анізвАння — зусім, аніколькі;

вотруб'е — рэшткі расцёртай абалонкі пасля размолу зерня;

волкі (вогкі, вохкі) — вільготны;

жаўна́ — назва чорнага і зялёнага дзятла;

караба́ты — няроўны, скрыўлены, пагнуты;

на́варат (у выразе: **другім навàратам**) — другі раз;

паблажэ́ць — стаць менш поўным, схуднець;

праку́да — 1) ахвотнік да свавольстваў; гарэза; 2) праява; навала;

улу́каткі — зігзагам;

хохлікі дзерці — зазнавацца, фанабэрыцца (*беларускія сінонімы:* лычык (грыб) задзіраць, нос высока несці (трымаць), у халяву ўступіць, мухі (шэршні) у носе завяліся, чмялі мае ў носе, крукам носа не дастаць; *рускі адпаведнік:* задирать (драть) нос);

на цям узяць — зразумець, разабрацца ў чым-небудзь, абдумаць (*беларусы яшчэ скажуць:* да галавы (да ладу) узяць, у галаву ўзяць, скеміць (сцяміць); *рускія:* взять в толк).

«Звязда» — руплівым гаспадарам»

Калі вы падпісаліся на газету «Звязда» на II квартал або I паўгоддзе 2019 года — запаўняйце картку ўдзельніка, выразайце і дасылайце да 9 красавіка 2019 года ў рэдакцыю на адрас: 220013, г. Мінск, вул. Б. Хмяльніцкага, 10А.

Сярод падпісчыкаў 11.04.2019 г. будуць разыграны 7 дрылёў Bosch і суперпрыз — універсальны набор інструментаў Yato. Вынікі будуць апублікаваны ў газеце «Звязда» да 21.04.2019 г.

Прызы можна будзе атрымаць у рэдакцыі па 30.06.2019 г. пры падачы квітанцыі аб падпісцы на «Звязду» на II квартал або I паўгоддзе 2019 г. і пашпарта.

Пасля 30 чэрвеня выдача прызоў спыняецца і прэтэнзіі падпісчыкаў не прымаюцца. Умовы рэкламнай гульні «Звязда — руплівым гаспадарам» чытайце ў нумары 44 газеты «Звязда» ад 06.03.2019 г.

Тэлефон для даведак: (017) 263 66 73.

Тэрмін правядзення гульні — з 07.03.2019 г. па 30.06.2019 г.

Пасведчанне аб дзяржаўнай рэгістрацыі № 3495 ад 27.02.2019 г., выдадзена Міністэрствам антыманапольнага рэгулявання і гандлю Рэспублікі Беларусь.

Картка ўдзельніка — падпісчыка «Звязды» на II квартал або I паўгоддзе 2019 года

Прозвішча, імя, імя па бацьку ______________________

____

Падпіска аформлена і аплачана ў ______________________
(аддзяленне сувязі)

______ на II квартал або I паўгоддзе 2019 года

Хатні адрас і тэлефон (абавязкова) [ ] (індэкс) ______

____

____

Удачы ў розыгрышы!

Беларусь 1

6.00, 7.20, 8.15 «Добрай раніцы, Беларусь!»
7.00, 8.00 (з сурдаперакладам), **9.00, 12.00, 13.00, 15.00, 17.00, 19.00, 0.20** Навіны.
7.05, 8.05 Навіны эканомікі.
7.10, 8.10, 18.15, 0.00 «Зона Х» (16+).
9.10 «Галоўны эфір».
10.20, 12.10, 18.35, 19.20 Серыял «Спакуса». 1-я і 2-я серыі (16+).
12.45, 13.05, 14.35, 15.25 Меладрама «Ноты кахання». 1—4-я серыі (16+).
15.15, 18.00 Навіны рэгіёна.
17.05 «Беларуская часінка».
21.00 «Панарама».
21.50 «Нашы» (6+).
22.10 Серыял «След» (16+).
23.40 Арэна.
0.40 «Дзень спорту».

Беларусь 2

7.00 «Уключайся!» (12+)
9.00, 18.35 «Тэлебарометр».
9.05, 20.05 Серыял «Зразумець. Дараваць» (16+).
9.45 «Капейка ў капейку» (12+).
10.20 «Свет навыварат. Непал» (16+).
11.15 М/с «Кунг-фу панда: захапляльныя легенды» (12+).
12.05 М/с «Чып і Дэйл спяшаюцца на дапамогу» (0+).
12.55 Анімацыйны фільм «Рапунцэль. Заблытаная гісторыя» (12+).
14.30 Меладрама «Прывід» (12+).
16.35 Баявік «Містар і місіс Сміт» (16+).
19.15 «Суперлато».
20.40, 22.05 «Тата папаў» (16+).
22.00 КЕНО.
22.20 «Хадзі сюды і танцуй».
22.25 Серыял «Тэст на цяжарнасць» (16+).
23.25 «Сыграй мяне, калі зможаш» (12+).
0.00 «Хто я?» (12+)

Беларусь 3

7.00 «Дабранапак».
7.35, 12.25 «Беларуская кухня». Рыбныя клёцкі.
8.05, 12.00, 20.15 Навіны культуры.
8.25, 12.20, 20.30 «Гэты дзень».
8.30 «Нацыянальны хіт-парад».
9.20, 16.55 «Выпадковыя пасажыры». Маст. фільм (12+).
10.40 «Навукаманія» (6+).
11.05 «Архітэктура Беларусі».
11.20, 21.05 «Апошні дзень». Барыслаў Брандукоў (12+).
12.50 «Наперад у мінулае».
13.20 «Спявае Беларусь».
14.15, 21.45 «Цені знікаюць апоўдні». Маст. фільм. «Чырвоная Мар'я» (12+).
15.35 «Люблю і памятаю». Народны артыст СССР Георгій Жжонаў.
16.15, 23.00 «Шляхта. Брутальная гісторыя». Дак. фільм. 1-я серыя.
16.40 «Архітэктура Беларусі».
18.15 Анталогія «Славянскага базару». «Славянскі базар у Віцебску — 2004».
19.05 «Пералом». 1-я серыя. «Грыгор'еўскі дэсант» (12+).
19.35 «Майстэрня. Гісторыя аднаго мастака». Зоя Луцэвіч.
20.00 «АрціШок». Рэжысёр анімацыйнага кіно Марына Карпава.
20.40 «Калыханка» (0+).
23.25 «Запіскі на палях». Вінцэнт Дунін-Марцінкевіч: майстар эпатажу.

Беларусь 5

6.00, 20.55 Тэніс. WTA. Індыян — Уэлс.
8.00 Вынікі тыдня.
8.40 Біятлон. Чэмпіянат свету. Эстэрсунд. Гонка пераследу. Жанчыны.
9.35 Вялікі спорт.
10.20, 14.50, 20.45 Спорт-мікс.
10.30 Валейбол. Адкрыты чэмпіянат Расіі. «Мінчанка» — «Зарэчча-Адзінцова».
12.25 Гандбол. SEHA — Газпрам ліга. БГК імя Мяшкова — «Заграб» (Харватыя).
13.55 Біятлон. Чэмпіянат свету. Эстэрсунд. Гонка пераследу. Мужчыны.
15.00 Хакей. Чэмпіянат Беларусі. 1/4 фіналу. Трэці матч.
16.55 Піт-стоп.
17.25 Футбол. Чэмпіянат Англіі. Агляд тура.
18.20 Хакей. Чэмпіянат Беларусі. 1/4 фіналу. Чацвёрты матч. (У перапынках — Спорт-цэнтр.)

АНТ

6.00, 7.05, 8.05 «Наша раніца».
7.00 (з субцітрамі), **8.00** (з субцітрамі), **9.00** (з субцітрамі), **11.00, 13.00, 16.00, 18.00** (з субцітрамі), **20.30** «Нашы навіны».
9.10 «Контуры».
10.00 «Жыць здорава!» (16+)
11.10 «Модны прыгавор» (12+).
12.05 «Нашы людзі» (16+).
13.10 Серыял «Гюльчатай» (16+).
15.00 «Давай пажэнімся!» (16+)
16.20 «Мужчынскае/Жаночае» (16+).
17.25, 18.20 «На самай справе» (16+).
18.50 «Удача ў прыдачу!» Дзённік (12+).
18.55 «Няхай гавораць» (16+).
20.00 «Час».
21.10 Ток-шоу «Наша жыццё».
22.10 Серыял «Шыфр» (16+).
0.10 Серыял «Кансультант» (16+).
1.10 «Нашы навіны». Галоўнае за дзень.

СТБ

5.30 «Вялікі горад».
6.00, 7.30, 10.30, 13.30, 16.30, 19.30, 22.30 Навіны «24 гадзіны».
6.10, 20.15 «Міншчына».
6.20, 7.45 «Раніца. Студыя добрага настрою» (6+).
9.05 «Вадзіць па-руску» (16+).
9.25 «Тыдзень».
10.40, 23.00 «Загадкі чалавецтва» (16+).
12.40, 23.40 «Самыя шакіруючыя гіпотэзы» (16+).
13.45, 0.35 «Неверагодна цікавыя гісторыі» (16+).
14.40 «Жывая тэма» (16+).
15.30, 16.50 «Важняк. Гульня на вылет». Серыял (16+).
19.55, 22.55 «СТБ-спорт».
20.05 «Сталічныя падрабязнасці».
20.30 «Меч-2». Серыял (16+).
22.05 «Глядзець усім!» (16+)
1.25 «Мінтранс» (16+).
2.05 «Самая карысная праграма» (16+).

МІР

6.00 Серыял «Бабін бунт, або Вайна ў Навасёлкаве» (16+).
8.10 «Наша кіно. Гісторыя вялікага кахання» (12+).
8.40, 10.10, 10.45 Маст. фільм «Тайны палацавых пераваротаў» (12+).
10.00, 13.00, 16.00, 19.00, 0.00 Навіны (бягучы радок).
12.30 «Такому мама не навучыцы» (12+).
13.15 «Зала суда. Бітва за грошы» (16+).
14.10, 1.30 «Справы сямейныя. Бітва за будучыню» (16+).
15.05, 2.15 «Справы сямейныя. Новыя гісторыі» (16+).
16.15, 0.50 «Гульня ў кіно» (12+).
17.00 Серыял «Вяртанне Мухтара-2» (16+).
19.25, 3.00 Серыял «Пляж» (16+).
22.20, 0.10 Серыял «Сужэнцы» (16+).
5.15 «Культ/Турызм» (16+).
5.40 Маст. фільм «Ціхі Дон» (16+).

РТР—Беларусь

7.00 «Раніца Расіі».
10.45 «Плюс мінус». Надвор'е на тыдзень.
11.00, 14.00, 17.00, 20.00 Весткі.
11.25 «Пра самае галоўнае». Ток-шоу (12+).
12.35, 14.30 Маст. фільм «Трамвай у Парыж» (12+).
13.50, 16.50, 19.50, 23.00 Навіны — Беларусь.
15.35 «60 хвілін». Ток-шоу.
17.25 «Лёс чалавека» (12+).
18.35 «Андрэй Малахаў. Прамы эфір» (16+).
20.40 Серыял «Скажы праўду» (12+).
22.30, 23.10 «Хто супраць?» Ток-шоу.
0.30 «Вечар з Уладзімірам Салаўёвым».

НТБ—Беларусь

5.55 «Астрапрагноз».
6.00, 7.00, 8.00, 10.00, 13.00, 16.00, 19.00 Сёння.
6.05 Спецыяльны рэпартаж (12+).
6.25 Беларусы (6+).
7.10 «Паедзем, паядзім!» (0+)
8.05 Серыял «Мухтар. Новы след» (16+).
9.40 «За гранню» (16+).
10.20 «Чакай мяне» (12+).
11.10 «Крутая гісторыя» (12+).
11.55, 23.15 Пракурорская праверка (16+).
13.25 Агляд. Надзвычайнае здарэнне.
14.00, 16.30 Серыял «Марскія д'яблы» (16+).
17.05 «ДНК» (16+).
18.05, 20.00 Серыял «Чарноў» (16+).
19.45 Сёння. Галоўнае.
20.55 Серыял «Марскія д'яблы. Рубяжы Радзімы» (16+).
22.50 «НЗ.by».

8 канал

7.00, 15.55, 19.00, 21.05, 0.45 «Надвор'е».
7.05, 16.05 «Мультпарад».
7.25, 16.00 «Гумарынка».
7.30 Камедыя «Красуні ва ўцёках» (16+).
9.00 Дак. серыял «Радавыя праклёны» (Дынастыя Гандзі) (12+).
9.40, 19.05 Серыял «Кандзіс Рэнуар» (16+).
10.30 М/ф.
11.00 Меладрама «Маленькая міс Шчасце» (16+).
13.00, 20.00 Серыял «Ціхая птушка» (16+).
13.50 Камедыя «Мэверык» (16+).
16.35 Серыял «Пуаро Агаты Крысці» (12+).
17.30 Драма «Хор» (16+).
20.00 Серыял «Ціхая птушка» (16+).
20.50 «Вечарніца» (0+).
21.10 Драма «Эверэст» (16+).
23.10 Камедыя «Як жаніць халасцяка» (16+).

ВТБ

6.05, 3.55 «Дурні і дарогі» (16+).
6.50, 5.00 «Лаві момант» (16+).
7.25 Скетч-шоу «6 кадраў» (16+).
8.20, 2.55 Скетч-шоу «Даеш моладзь» (16+).
9.15 М/ф «Дуда і Дада» (0+).
9.40 М/ф «Тры каты» (0+).
10.05. 18.00 «Уральскія пельмені» (16+).
10.40 «Наш рамонт» (16+).
11.30 «Галерэя прыгажосці» (16+).
12.20 «Проста кухня» (16+).
13.00 «Рогаў. Студыя 24» (16+).
14.00 Баявік «Турыст» (12+).

16.00 Фантастыка «Чалавек-павук: вяртанне дадому» (12+).
18.35 Фэнтэзі «Джуманджы: покліч джунгляў» (12+).
22.10 Фантастыка «Пастыр» (12+).
23.50 Скетч-шоу «Нерэальная гісторыя» (12+).
1.20 «Хачу верыць!» (16+)

Культура

6.30 «Ліса і мядзведзь». «Блакітнае шчаня». М/ф.
7.05 «Сіта і Рама». Серыял.
9.20 «Звычайны канцэрт».
9.50 «Мы — грамацеі!»
10.35 «Падкідыш». Маст. фільм (0+).
11.40 «Астравы». Фаіна Раняўская.
12.25 «Навуковы стэнд-ап».
13.05, 1.35 Дыялогі пра жывёл. Ларо Парк. Тэнэрыфэ.
13.50 «Маленькія сакрэты вялікіх карцін». Дак. серыял.
14.20, 0.05 «Рэцэпты не маладосці». Маст. фільм (6+).

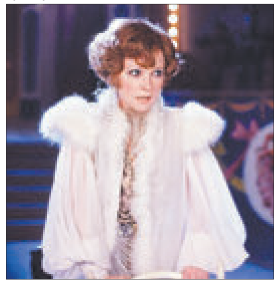

15.50 «Больш, чым каханне». Эдыт Піяф і Марсэль Сердан.
16.30 «Карціна свету».
17.10 «Пешшу...» Масква гатычная.
17.40 «Блізкае кола Паўла Лунгіна».
18.35 «Рамантыка рамансa». Барысу Макравусаву прысвячаецца.
19.30 Навіны культуры.
20.10 «Карусель». Маст. фільм.
21.20 «Белая студыя».
22.00 «Шэдэўры сусветнага музычнага тэатра». Лучана Паварoці, Мірэла Фрэні і Мікалай Гяураў у оперы Дж. Пучыні «Багема». Оперны тэатр Сан-Францыска, 1988 год.
2.15 «Вялікі падземны баль». «Румпельшцільцхен». М/ф для дарослых.

Настальгія

6.00 «Да і пасля...» з Уладзімірам Малчанавым. Год 1974-ы. 2-я частка. 2011 год (12+).
7.00, 8.30, 9.45, 11.00, 12.50, 14.35, 15.45, 17.30, 21.45, 23.35, 0.50, 2.40, 3.45, 5.00 Музычная настальгія (12+).
7.30, 13.30, 18.45, 1.30 Маст. фільм «І гэта ўсё пра яго» (16+).
9.00, 21.00, 3.00 «Мінулы час» (12+).
10.00 «Колба часу» (16+).
11.30 Серыял «33 квадратныя метры. Дачныя гісторыі» (16+).
12.00, 17.55, 4.00 «Народжаныя ў СССР» (12+).
15.00 «Быў час». 2009 год (16+).
16.00 Маст. фільм «Дзённы цягнік» (16+).
22.00 Маст. фільм «Вашы правы?» (16+)
0.00 «Эліта Краіны Саветаў». Аляксандр Зацэпін. 2007 год (12+).

EuroSport 1

0.30, 3.30, 5.00, 9.00, 20.45 Веласпорт. Парыж — Ніца.
1.30, 7.00, 15.15, 17.45 Біятлон. Чэмпіянат свету.
3.00 Супербайк. Этап чэмпіянату свету.
4.15, 6.00, 10.00 Веласпорт. Цірэна — Адрыятыка.
11.00, 12.15, 14.30 Горныя лыжы. Кубак свету.
13.15, 16.15 Лыжныя гонкі. Кубак свету.
19.00 Скачкі на лыжах з трампліна. Кубак свету.
21.45 Снукер. Gibraltar Open. Фінал.

Кінакамедыя

1.30 Даруй, хачу з табой ажаніцца (12+).
3.40 Мужчыны супраць жанчын (16+).
5.50 Жанчыны супраць мужчын (16+).
7.50 Скандынаўскі фарсаж (16+).
9.40 Скандынаўскі фарсаж. Гонкі на лёдзе (16+).
11.35 Крутая Джорджыя (16+).
13.45 Любоўны менеджмент (16+).
15.35 Як украсці брыльянт (16+).
17.25 Мой адзіны (16+).
19.30 Домік у сэрцы (16+).
21.15 Хутчэй, чым трусы (16+).
23.05 Пяты элемент (12+).

ТБ3

6.00 М/ф (6+).
8.00 Калекцыя «Беларусьфільма». «Казка пра Зорнага хлопчыка». Фільм — дзецям (0+).
10.15 «Ратуйце, я не ўмею гатаваць!» (12+)
11.05 «Глядзі сам» (12+).
11.25, 2.00 «Мая». Серыял (16+).
15.10 «Жонка. Гісторыя кахання» (16+).
16.30 «Паўночнае ззянне». Серыял (12+).
20.10 «Без падману» (16+).
21.05 «Асцярожна, махляры!» (16+)
21.40 «Цёмны рыцар». Баявік (12+).
0.30 «Звышнатуральнае». Серыял (16+).
5.15 «Нераскрытыя тайны» (12+).

ТБ1000

6.10, 17.40 Тайна сямі сясцёр (16+).
8.35 Гісторыя аднаго вампіра (16+).
10.55 Буйная рыба (12+).
13.30 Восень у Нью-Ёрку (12+).
15.45 Турба (12+).

20.10 Бетховен (12+).
21.55 1 + 1 (16+).
0.10 Шпіён, выйдзі вон! (18+)
2.35 Бачылі ноч (18+).
4.20 Стой! Ці мая мама будзе страляць (12+).

ТБ1000 Рускае кіно

6.20 14+ (16+).
8.30 Пра што яшчэ гавораць мужчыны (16+).
10.30 Шпіён (16+).
12.40 На Дзерыбасаўскай добрае надвор'е, або на Брайтан-Біч зноў ідуць дажджы (16+).
14.30 Усё або нічога (16+).
16.25 Прыстойныя людзі (16+).
18.20 Скарб (6+).
20.20 Землятрус (12+).
22.25 Пра што гавораць мужчыны. Працяг (16+).
0.25 Хардкор (18+).
2.20 Князёўна Мэры (12+).
4.30 Алімпіус інферна (16+).

National Geographic

0.20 Служба бяспекі аэрапорта (16+).
2.40 Расследаванні авіякатастроф (16+).
4.10, 8.35 Сапраўдны суперкар (16+).
5.40 Зона будаўніцтва (16+).
6.55 Цуды інжынерыі (16+).
10.10 Востраў бунтароў (16+).
10.50 Непакорлівы востраў (16+).
12.20 Выпрабаванне пустыні (16+).
13.10 Экстрэмальны Кітай (16+).
13.55 Тайны светабудовы (16+).
14.40, 23.00 Геній (16+).
19.00, 21.20 Асушыць акіян (16+).
20.30 Асушэнне Алькатраса (16+).

Discovery

8.00, 18.00 Як гэта ўстроена?
10.00 Невядомая экспедыцыя.
11.00, 20.00 Залатая ліхаманка.
12.00, 2.55 Разбуральнікі легенд.
13.00, 23.00 Музейныя тайны.
14.00, 4.40 Мужчынскія бярлогі.
15.00, 3.50 Апошнія жыхары Аляскі.
16.00 Гульня камянёў.
19.00 Як гэта зроблена?
0.00 Не спрабуйце паўтарыць.
1.00 Самагоншчыкі.
2.00 Гіганцкія хабы.
5.30 Паляўнічыя на старызну.
7.10 Круты Чэд.

У праграме магчымы змяненні. Перадрукоўка праграмы забаронена.

Беларусь 1

7.00 Меладрама «Машкін дом». 3—4-я серыі (16+).
8.20 «Клуб рэдактараў» (16+).
9.00, 12.00, 15.00 Навіны.
9.10 «Арсенал» (12+).
9.45 «Зона Х». Вынікі тыдня (16+).
10.20 Маршрут пабудаваны. Слонім. Частка 2-я (12+).
11.00, 12.35 Серыял «Сваты-4» (12+).
12.10 Навіны. Цэнтральны рэгіён.
13.35 «Я ведаю» (6+).
15.15 «Твой горад».
15.30 «Вакол планеты».
16.20 «Усё пуцём!»
16.40 «Патруль 113». Маст. фільм (16+).
18.30 Меладрама «Трое ў лабірынце». 1-я і 2-я серыі (16+).
20.40 Навіны надвор'я.
21.00 «Галоўны эфір».
22.10 Меладрама «Нераскрыты талент-2» (16+).

Беларусь 2

7.00 Серыял «Цэнтральная бальніца» (16+).
8.35, 20.00 «Тэлебарометр».
8.40 М/с «Машыны казкі» (0+).
9.00 М/с «Чып і Дэйл спяшаюцца на дапамогу» (0+).
9.50 «Свет навыварат. Непал» (16+).
10.50 «ЖаннаПажані» (16+).
11.45 Камедыя «Як стаць прынцэсай» (12+).
13.40 Баявік «Джэк Рычар» (16+).
15.50 «Калі мы дома-2». Скетчкам (16+).
16.15 «Тата папаў» (16+).
18.00 «Бітва экстрасэнсаў». 17-ы сезон (16+).
20.30 «Абмен жонкамі» (16+).
22.00 «Спортлато 5 з 36», КЕНО.
22.05 «Вярніце мне прыгажосць» (16+).
23.20 «Сыграй мяне, калі зможаш» (12+).
23.50 «Арол і рэшка. Кругасветка» (16+).

Беларусь 3

7.35 «Святыні Беларусі».
8.00, 15.50, 20.15 Навіны культуры.
8.15, 16.10, 20.30 «Гэты дзень».
8.20 М/ф (0+).
8.30 «Дача». Камедыя (12+).
10.00 «Наперад у мінулае».
10.30 «Беларуская кухня». Локшыны.
10.55 «Нацыянальны хіт-парад».
11.50 «Прывітанне з фронту». Маст. фільм (12+).
13.10 «Майстры і куміры». Народны артыст СССР Валянцін Елізар'еў.
14.05 С. Пракоф'еў. «Рамэа і Джульета». Балет Нацыянальнага акадэмічнага Вялікага тэатра оперы і балета Рэспублікі Беларусь.
16.15 «Жыццё і надзвычайныя прыгоды Рабінзона Круза». Прыгоды (12+).
17.45 «Дзяржаўная граніца». Маст. фільм. «Афганская пастка» (12+).
19.35 «Арт-гісторыі». «З калекцыі Лідзіі Русланавай».
20.00 «Архітэктура Беларусі».
20.40 «Калыханка» (0+).
21.05 «Ювелірная справа». Дэтэктыў (12+).
22.35 «Нікіта». Трылер (16+).

Беларусь 5

7.00 «Стрытрэйсеры». Маст. фільм.
8.50 Біятлон. Чэмпіянат свету. Эстэрсунд. Эстафета. Жанчыны.
10.15, 13.45 Спорт-мікс.
10.25 Біятлон. Чэмпіянат свету. Эстэрсунд. Эстафета. Мужчыны.
11.50 Баскетбол. Адзіная ліга ВТБ. БК «Астана» — «Цмокі-Мінск».
13.55 Легенды сусветнага спорту.
14.30 Гульні «навыраст».
15.05 Біятлон. Чэмпіянат свету. Эстэрсунд. Масстарт. Жанчыны.
16.00 Гандбол. Чэмпіянат Беларусі. СКА-Мінск — БГК імя Мяшкова.
17.45 Біятлон. Чэмпіянат свету. Эстэрсунд. Масстарт. Мужчыны.
18.40 Хакей. Чэмпіянат Беларусі. 1/4 фіналу. Сёмы матч. Футбол. Чэмпіянат Англіі. «Эвертан» — «Чэлсі». (У перапынках — Спорт-цэнтр.)
21.30 Вынікі тыдня.
22.15 Піт-стоп.
22.50 Тэніс. WTA. Індыян — Уэлс. Фінал.

АНТ

7.00, 9.00, 16.00 (з субцітрамі) «Нашы навіны».
7.10 Камедыя «Кекс у вялікім горадзе» (6+).
8.40 «Метэагід».
9.10 «Нядзельная пропаведзь» (з субцітрамі).
9.25 «Здароўе» (16+).
10.35 «Бесталковыя нататкі» (12+).
10.55 «Жыццё іншых» (12+).
12.00 Серыял «Каханне як стыхійнае бедства» (12+).
16.20 «Тры акорды» (16+).
18.30 «Лепш за ўсіх!» (0+)
20.00 «Контуры».
21.05 «Прафесійнае асяроддзе» (12+).
21.25 «Клуб Вясёлых і Знаходлівых». Вышэйшая ліга (16+).
23.40 Трылер «Час пік» (16+).

СТБ

6.05 «Дзіўная справа» (16+).
8.30 «Формула кахання». Камедыя (6+).
10.00 «Скардзіцца дазваляецца».
10.30 «Вялікі горад».
11.00, 13.40, 16.40, 20.35 «Важняк. Гульня на вылет». Серыял (16+).
13.30, 16.30 Навіны «24 гадзіны».
19.30 «Тыдзень».
21.45, 22.30 Дакументальны спецпраект (16+).
23.00 «Тыдзень спорту».
0.55 «Анекдот Шоу» (16+).

МІР

6.00, 6.30, 7.35, 8.35 М/ф (0+).
6.15 «Мільён пытанняў пра прыроду» (6+).
7.05 «Беларусь сёння» (12+).
8.05 «Культ/Турызм» (16+).
8.55 «Яшчэ танней» (12+).
9.25 «Наша кіно. Гісторыя вялікага кахання» (12+).
10.00, 16.00 Навіны (бягучы радок).
10.15 Маст. фільм «Цацка» (12+).
12.25 Маст. фільм «Замарожаны» (12+).
14.05, 16.15 Маст. фільм «Бум» (12+).
16.50, 19.30 Маст. фільм «Бум-2» (16+).
18.30, 0.00 «Разам».
20.10 Маст. фільм «Мікіта» (16+).
22.30, 1.00 Маст. фільм «Вакзал для дваіх» (12+).
2.15 Маст. фільм «Небяспечна для жыцця» (12+).
3.55 Серыял «Вясковы раман» (12+).

РТР—Беларусь

7.00 Маст. фільм «Маша» (16+).
8.45 Маст. фільм «Ціхія сосны» (16+).
10.30 «Смехапанарама Яўгена Петрасяна» (16+).
11.00 Весткі.
11.20 «Сам сабе рэжысёр» (16+).
12.15 «Ранішняя пошта» (16+).
13.00 «Калі ўсе дома» (12+).
14.00 «Смяяцца дазваляецца» (16+).
16.10 «Далёкія блізкія» (12+).
17.40, 21.45 Маст. фільм «Насланнё» (12+).
20.00 Весткі тыдня.
23.00 Масква. Крэмль. Пуцін.
23.40 «Нядзельны вечар з Уладзімірам Салаўёвым».

НТБ—Беларусь

6.00 «Астрапрагноз».
6.10 Terra incognita. Беларусь невядомая (6+).
6.40, 22.30 «Зразумець і абясшкодзіць» (12+).
7.10 Серыял «Мухтар. Новы след» (16+).
8.00, 10.00, 16.00 Сёння.
8.20 Спецыяльны рэпартаж (12+).
8.40 «Адночы...» (16+)
9.15 «Хто ў доме гаспадар?» (16+)
10.25 «Першая перадача» (16+).
11.05 «Цуд тэхнікі» (12+).
12.00 «Дачны адказ» (0+).
13.05 «НашСпажыўНагляд» (16+).
14.00 Серыял «Спецыяліст» (16+).
16.25 «Следства вялі...» (16+)
18.05 «Новыя рускія сенсацыі» (16+).
19.00 «Вынікі тыдня».
20.10 «Зоркі сышліся» (16+).
21.30 Ты не паверыш! (16+)
23.00 Маст. фільм «На дне» (16+).

8 канал

7.00, 15.55, 19.00, 21.05, 23.45 «Надвор'е».
7.05 М/ф «Баранчык Шон».
7.15 Дак. серыял «Дынастыя».
8.15 М/ф «Лясны патруль».
9.25 «Утрамдзія».
9.30 «Мой любімы гадаванец» (0+).
10.00 «Кітайскі Новы год» (0+).
10.25 Серыял «Без тэрміну даўнасці» (16+).
12.05 Камедыя «Міміно» (12+).
13.40 Драма «Легенды восені» (16+).
16.00 «Глядзім усёй сям'ёй». Фільм-казка «Шчаўкунок» (0+).
17.40 «Адказвайка» (0+).
17.45 «Сябры дзядулі Марка» (0+).
18.00 «Цана нерухомасці».
18.15 Серыял «Касл» (12+).
19.05 Камедыя «Блеф» (16+).
20.50 «Вечарніца» (0+).
21.10 Драма «Апошні самурай» (16+).

ВТБ

6.05, 20.00 Серыял «Дзяўчынкі не здаюцца» (16+).
7.00 «Наш рамонт» (16+).
7.55 М/ф «Чычылэнд» (0+).
8.15 М/ф «Тры каты» (0+).
8.35 М/ф «Машкіны страшылкі» (0+).
9.00 «Галерэя прыгажосці» (16+).
9.55 Серыял «Апошні з Магікян» (12+).
11.50, 3.10 «Рублёва-Бірулёва» (16+).
12.50 Серыял «Варонíны» (12+).
14.45, 1.10 Скетч-шоу «Адна за ўсіх» (16+).
15.50 Камедыя «Вельмі дрэнная вучылка» (12+).
17.40 «Уральскія пельмені» (16+).
18.40 Серыял «Шчаслівыя разам» (16+).
21.00 Серыял «Пекар і прыгажуня» (16+).
22.00 Баявік «Хлопчыкі-налётчыкі» (16+).
0.10 Серыял «Людзі Хэ» (16+).
1.55 Серыял «Бязмоўны сведка» (16+).
4.00 «Дурні і дарогі» (16+).
5.00 «Лаві момант» (16+).

Культура

6.30, 7.00, 7.30, 10.00, 15.00, 19.30, 23.30 Навіны культуры.
6.35 «Пешшу...» Масква ўзорыстая.
7.05 «Маленькія сакрэты вялікіх карцін». Дак. серыял.
7.35 «Тэатральны летапіс». Алег Табакоў.
8.00 «Сіта і Рама». Серыял.
8.45, 14.05, 18.25, 2.40 Сусветныя скарбы.
9.00, 22.30 «Пётр Першы. Завяшчанне». Серыял. 1-я серыя (16+).
10.15 «Назіральнік».
11.10, 1.40 XX стагоддзе. «Генадзь Гладкоў». Фільм-канцэрт. 1988 год.
12.15 Колер часу. Надзя Рушава.
12.25, 18.45, 0.20 Улада факта. «Крыжовыя паходы».
13.05 «Лінія жыцця». Нона Грышаева.
14.20, 1.00 «Феномен Кулібіна». Дак. фільм.
15.10 «На гэтым тыдні... 100 гадоў таму».
15.40 «Фата-маргана Дзмітрыя Раждственскага». Дак. фільм (6+).
16.25 «Дзень за днём». Серыял. 1-я серыя.
17.40 Сімфанічныя аркестры свету. Марыя Жаао Пірэш, сэр Джон Эліёт Гардзінер і Лонданскі сімфанічны аркестр.
19.45 Галоўная роля.
20.05 «Правілы жыцця».
20.30 «Добрай ночы, малыя!»
20.50 «Сусвет Стывена Хокінга». Дак. серыял.
21.35 Колер часу. Ван Дэйк.
21.45 «Саці. Нясумная класіка...»
23.50 Адкрытая кніга. Уладзімір Лічуцін. «У чаканні Бога».

Настальгія

6.00 «Да і пасля...» з Уладзімірам Малчанавым. Год 1974-ы. 1-я частка. 2011 год (12+).
6.55, 8.40, 11.00, 11.45, 19.10, 20.45, 21.45, 23.00, 0.50, 2.40, 3.45, 5.00 Музычная настальгія (12+).
7.10 «Пад знакам задыяка. Вечар эпіграм». 1993 год (12+).
9.00 «Быў час». 2009 год (16+).
10.00 «Аншлаг! Аншлаг!» Эстрада ўчора, сёння і заўтра. 1988 год (12+).
11.20 Серыял «33 квадратныя метры. Дачныя гісторыі» (16+).
12.00 Фільм-спектакль «Балалайкін і К». 1975 год (12+).
14.10 «Песня-80» (12+).
15.00, 21.00, 3.00 «Мінулы час» (12+).
15.50 «Гэты фантастычны свет». «Знак Саламандры». 1984 год (12+).
17.00 Фільм-спектакль «Абрабаванне ў поўнач». 1978 год (16+).
18.00 «СевАлогія» з Севам Наўгародцавым: «Дип Пёрпл». 2005 год (18+).
19.30 «Вясёлыя рабяты». «Моладзь і музыка». 1986 год (16+).
22.00, 0.00 «Народжаныя ў СССР» (12+).
1.10 «Тэатральныя сустрэчы». 1980 год (12+).
4.00 «Колба часу» (16+).

EuroSport 1

1.05, 4.00, 7.15, 14.00, 20.50, 23.45 Біятлон. Чэмпіянат свету.
2.00, 6.00, 9.00, 15.00, 18.45, 23.00 Скачкі на лыжах з трампліна. Кубак свету.
2.45, 10.30, 16.15, 22.00 Веласпорт. Парыж — Ніца.
3.30, 8.15, 21.15 Горныя лыжы. Кубак свету.
11.30 Аўтагонкі. Формула Е.
12.00 Універсіяда.

Кінакамедыя

0.20 Скарбы О. К. (12+).
2.25 Дарый, хачу з табой ажаніцца (12+).
4.25 Ушчэнт (16+).
6.15 Каханне не па памеры (16+).
8.10 Хлапечнік у Еўропе (18+).
10.10 Гэта ўсё яна (16+).
12.00 Сцерва (16+).
13.55 Superнянь (16+).
15.30 Superнянь-2 (16+).
17.15 Крутая Джорджыя (16+).
19.30 Мой адзіны (16+).
21.25 Як украсці брыльянт (16+).
23.15 Часова цяжарная (16+).

ТБ3

6.00 М/ф (6+).
7.25 «Навагоднія прыгоды ў ліпені». Маст. фільм (6+).
8.45 «M & S» (12+).
9.15 «10 самых» (16+).
9.45 «Глядзі сам» (12+).
10.05 «Перыскоп» (16+).
10.25, 3.35 «Судовыя страсці». Дак. серыял (16+).
12.05 «Асцярожна, махляры!» (16+)
12.35 «Без падману» (16+).
13.25 «Трамвай у Парыж». Меладрама (14+).
15.25, 20.55 «Нераскрытыя тайны» (12+).
16.20 «Мой герой» (12+).
17.10 «Развітанне» (16+).
18.05 «Космас. Подзвігі і хлусня». Дак. фільм (16+).
19.00, 1.55 «Адплата». Серыял (16+).
21.55 «Траекторыя лёсу». Дак. фільм (16+).
23.25 «Звышнатуральнае». Серыял (16+).
0.10 «Жанчыны». Трагікамедыя (16+).
5.05 «Часова даступны» (12+).

ТБ1000

6.10, 17.30 12 гадоў рабства (16+).
8.50 Законы прывабнасці (16+).
10.50 Васабі (16+).
12.50 Пяты элемент (12+).
15.25 Асцярожна, дзверы зачыняюцца! (16+)
20.10 Выбар капітана Карэлі (16+).
22.40 Леў (16+).
1.00 Калонія Дыгнідад (18+).
3.00 Кінг Конг (16+).

ТБ1000 Рускае кіно

6.20 Статус: свабодны (16+).
8.20 Каханне з акцэнтам (16+).
10.25 Русалка (16+).
12.30 Адной левай (12+).
14.20 Ты ў мяне адна (16+).
16.20, 4.20 Парфумерка-2 (12+).
18.25 Шчасця! Здароўя! (16+)
20.20 Правадыр разнаскурых (16+).
22.20 Івановы (12+).
0.20 Пераправа (16+).
2.20 Я худзею (16+).

National Geographic

0.50, 15.00, 20.35 Геній (16+).
3.25 У пошуках праўды: Атлантыда (16+).
4.10 Тайныя гісторыі (16+).
4.35 Сапраўдны суперкар (16+).
6.00 Гульні розуму (16+).
6.20 Панарама 360. Аб'ект сусветнай спадчыны (16+).
7.10 Скануючы час (16+).
7.50, 17.25, 21.25 Аўта-SOS (16+).
9.30 Асушыць акіян (16+).
10.15 Уздоўж Вялікай кітайскай сцяны (16+).
11.00 Дзікі тунец (16+).
12.40 Абрабаванне па-егіпецку (16+).
13.25 Асушэнне Алькатраса (16+).
14.10, 19.45, 23.00 Рэальнасць ці фантастыка? (16+)
15.55 Расследаванні авіякатастроф (16+).
16.40 Міжнародны аэрапорт Дубай (16+).
18.10, 22.10 Закінутыя скарбы Егіпта (16+).
23.50 Дзіўная Другая сусветная (16+).

Discovery

8.00, 16.00, 22.00 Махінатары.
9.00, 17.00, 23.00, 4.40 Круты цюнінг.
10.00, 12.00, 15.00, 21.00 Як гэта ўстроена?
11.00, 20.00, 5.30 Паляўнічыя на старызну.
13.00 Мужчынскія бярлогі.
14.00, 3.50 Найлепшы збройнік.
18.00 Разбуральнікі легенд.
19.00 Рэальныя дальнабойшчыкі.
0.00 Легендарныя японскія аўто.
1.00, 6.20 Бітвы робатаў.
2.00, 7.10 Не спрабуйце паўтарыць.
2.55 Апошнія жыхары Аляскі.

Беларусь 1

6.00, 7.20, 8.15 «Добрай раніцы, Беларусь!»
7.00, 8.00 (з сурдаперакладам), **9.00, 12.00, 13.00, 15.00, 17.00, 19.00, 0.25** Навіны.
7.05, 8.05 Навіны эканомікі.
7.10, 8.10, 18.15, 0.05 «Зона Х» (16+).
9.10, 22.10 Серыял «След» (16+).
10.45, 12.10, 18.35, 19.20 Серыял «Спакуса» (16+).
13.05 «Дзіцячы доктар».
13.35 «Дзень у вялікім горадзе».
14.35, 15.25 Серыял «Легкадумная жанчына». 1-я і 2-я серыі (16+).
15.15, 18.00 Навіны рэгіёна.
17.05 «Беларуская часінка».
21.00 «Панарама».
21.50 «Справа жыцця. Адраджэнне». Дак. фільм.
23.45 «Сфера інтарэсаў».
0.45 «Дзень спорту».

Беларусь 2

7.00 «Уключайся!» (12+)
9.00, 17.30 «Тэлебарометр».
9.05, 20.00 Серыял «Зразумець. Дараваць» (16+).
9.40, 20.30 Серыял «Сямейныя гісторыі» (16+).
10.15, 22.50 «Экстрасэнсы-дэтэктывы» (16+).
11.10, 17.35 Серыял «Дуэт па праве». 1-я і 2-я серыі (16+).
13.00, 23.45 Серыял «Тэст на цяжарнасць» (16+).
13.55 «Вясельны памер» (16+).
14.55 «Да пабачэння» (16+).
15.40 «Нічога сабе ньюз» (12+).
15.45, 23.45 «Пін_код». Інтэрактыўны маладзёжны праект (12+).
16.35 Серыял «Цэнтральная бальніца». 1-я серыя (16+).
19.30 «Калі мы дома-2». Скетчкам (16+).
21.00, 22.05 «Тата папаў» (16+).
22.00 «Спортлато 6 з 49», КЕНО.

Беларусь 3

7.00 «Дабраранак».
7.35, 12.25 «Беларуская кухня». Трыбух.
8.05, 12.00, 20.15 Навіны культуры.
8.25, 12.20, 20.30 «Гэты дзень».
8.30, 18.10 «Пётр Лешчанка. «Усё, што было...» Маст. фільм. 1-я серыя (16+).
9.20, 16.45 «Прапаўшыя сярод жывых». Маст. фільм (12+).
10.45 «Тэатр у дэталях». Спектакль Драматычнага тэатра Беларускай Арміі «Тры сястры».
11.05 «Архітэктура Беларусі».
11.20, 21.05 «Апошні дзень». Яўген Мацвееў (12+).
12.50 «Жывая культура». Абрад «Ваджэнне і пахаванне Стралы» (в. Казацкія Балсуны, Веткаўскі раён, Гомельская вобласць).
13.20 «Спявае Беларусь».
14.15, 21.45 «Цені знікаюць апоўдні». Маст. фільм. «Прышлыя людзі» (12+).
15.30 «Пералом». 1-я серыя. «Грыгор'еўскі дэсант» (12+).
16.00, 23.00 «Шляхта. Брутальная гісторыя». Дак. фільм.
16.30 «Архітэктура Беларусі».
19.05 «Пералом». «Тульская абаронная аперацыя» (12+).
19.30 «Ваша лато», «Пяцёрачка».
20.00 «Суразмоўцы».
20.40 «Калыханка» (0+).
23.25 «Запіскі на палях». «Кандрат Крапіва: чалавек, які смяяўся...»

Беларусь 5

7.00, 21.00 Тэніс. WTA. Індыян — Уэлс.
9.00 Футбол. Чэмпіянат Англіі. Агляд тура.
9.55, 13.30, 17.10 Спорт-мікс.
10.05 Хакей. Чэмпіянат Беларусі. 1/4 фіналу. Чацвёрты матч.
12.10 Біятлон. Чэмпіянат свету. Эстэрсунд. Спрынт. Жанчыны.
13.40 Біятлон. Чэмпіянат свету. Эстэрсунд. Спрынт. Мужчыны.
15.05 Футбол. Ліга чэмпіёнаў УЕФА. 1/8 фіналу. Матч у адказ.
17.20 Біятлон. Чэмпіянат свету. Эстэрсунд. Індывідуальная гонка. Жанчыны.
19.25 Ліга гандбола.
19.55 Спорт-кадр.
20.25 Матч-пойнт.
22.50 Футбол. Ліга чэмпіёнаў УЕФА. 1/8 фіналу. Матч у адказ. «Ювентус» (Італія) — «Атлетыка» (Іспанія). (У перапынку — Спорт-цэнтр.)
0.50 Футбол. Ліга чэмпіёнаў УЕФА. Дзённік гульнявога дня.

АНТ

6.00, 7.10, 8.10 «Наша раніца».
7.00 (з субцітрамі), **8.00** (з субцітрамі), **9.00** (з субцітрамі), **11.00, 13.00, 16.00, 18.00** (з субцітрамі), **20.30** «Нашы навіны».
7.05, 8.05 «Трывожная кнопка» (16+).
9.10 «Сёння 12 сакавіка. Дзень пачынаецца» (6+).
9.50 «Жыць здарова!» (16+)
11.10 «Модны прыгавор» (12+).
12.20, 13.10 Серыял «Гюльчатай. Дзеля кахання» (16+).
14.40 «Давай пажэнімся!» (16+)
15.35, 16.20, 0.10 «Мужчынскае/Жаночае».
16.55 «На самай справе» (16+).
18.20 «Удача ў прыдачу!» з «Еўраопт».
19.05 «Няхай гавораць» (16+).
20.00 «Час».
21.10 Серыял «Шыфр» (16+).
23.10 Серыял «Кансультант» (16+).
1.00 «Нашы навіны». Галоўнае за дзень.

СТБ

5.30 «Цэнтральны рэгіён».
6.00, 7.30, 10.30, 13.30, 16.30, 19.30, 22.30 Навіны «24 гадзіны».
6.10, 20.15 «Міншчына».
6.20, 7.45 «Раніца. Студыя добрага настрою» (6+).
9.10, 23.00 «Загадкі чалавецтва» (16+).
10.40 «Скардзіцца дазваляецца» (12+).
11.10, 20.30 «Меч-2». Серыял (16+).
12.45, 23.45 «Самыя шакіруючыя гіпотэзы» (16+).
13.45, 0.20 «Неверагодна цікавыя гісторыі» (16+).
14.40 «Жывая тэма» (16+).
15.30, 16.50 «Важняк. Гульня на вылет». Серыял (16+).
19.55, 22.55 «СТБ-спорт».
20.05 «Сталічныя падрабязнасці».
22.00 «Глядзець усім!» (16+)
1.05 «Дзіўная справа» (16+).

МІР

6.00, 10.10 Маст. фільм «Ціхі Дон» (16+).
10.00, 13.00, 16.00, 19.00, 0.00 Навіны (бягучы радок).
12.30 «Такому мама не навучыць» (12+).
13.15 «Зала суда. Бітва за грошы» (16+).
14.10, 1.35 «Справы сямейныя. Бітва за будучыню» (16+).
15.05, 2.20 «Справы сямейныя. Новыя гісторыі» (16+).
16.15, 0.50 «Гульня ў кіно» (12+).
17.00 Серыял «Вяртанне Мухтара-2» (16+).
19.20, 3.05 Серыял «Пляж» (16+).
22.20, 0.10 Серыял «Сужэнцы» (16+).
5.30 «Такія розныя» (16+).

РТР—Беларусь

7.00 «Раніца Расіі».
11.00, 14.00, 17.00, 20.00 Весткі.
11.25 «Пра самае галоўнае». Токшоу (12+).
12.35, 14.30, 20.40 Серыял «Скажы праўду» (12+).
13.50, 16.50, 19.50, 23.00 Навіны — Беларусь.
15.35 «60 хвілін». Ток-шоу.
17.25 «Лёс чалавека» (12+).
18.35 «Андрэй Малахаў. Прамы эфір» (16+).
22.30, 23.10 «Хто супраць?» Токшоу.
0.30 «Вечар з Уладзімірам Салаўёвым».

НТБ—Беларусь

5.55 «Астрапрагноз».
6.00, 7.00, 8.00, 10.00, 13.00, 16.00, 19.00 Сёння.
6.05 Спецыяльны рэпартаж (12+).
6.25 Беларусы (6+).
7.10 «Ежа жывая і мёртвая» (12+).
8.05 Серыял «Мухтар. Новы след» (16+).
8.50, 10.20 Серыял «Масква. Тры вакзалы» (16+).
9.40, 22.50 «НЗ.by».
11.55, 23.15 Пракурорская праверка (16+).
13.25 Агляд. Надзвычайнае здарэнне.
14.00, 16.30 Серыял «Марскія д'яблы» (16+).
17.05 «ДНК» (16+).
18.05, 20.00 Серыял «Чарноў» (16+).
19.45 Сёння. Галоўнае.
20.55 Серыял «Марскія д'яблы. Рубяжы Радзімы» (16+).

8 канал

7.00, 15.55, 19.00, 21.05, 0.45 «Надвор'е».
7.05, 16.05 «Мультпарад».
7.25, 16.00 «Гумарынка».
7.30 Камедыя «Каханне і галубы» (12+).
9.15 Дак. серыял «Дарога ў школу» (0+).
9.40, 19.05 Серыял «Кандзіс Рэнуар» (16+).
10.30 Мой любімы гадаванец.
11.00 Драма «Лінкальн для адваката» (16+).
13.00, 20.00 Серыял «Ціхая птушка» (16+).
13.50 Камедыя «Чаго хочуць жанчыны» (16+).
16.20 Серыял «Пуаро Агаты Крысці» (12+).
17.15 Фантастыка «Ева. Штучны розум» (16+).
18.50 «Цана нерухомасці».
20.50 «Вечарніца» (0+).
21.10 Меладрама «Тры метры над узроўнем неба» (16+).
23.10 Камедыя «Ідэальныя незнаёмцы» (16+).

ВТБ

6.05, 4.00 «Дурні і дарогі» (16+).
6.35, 5.00 «Лаві момант» (16+).
7.25 Скетч-шоу «6 кадраў» (16+).
8.20, 3.35 Скетч-шоу «Даеш моладзь» (16+).
9.15 М/ф «Дуда і Дада» (0+).
9.40 М/ф «Тры каты» (0+).
10.05 М/ф «Машкіны страшылкі» (0+).
10.30 «Ералаш» (6+).
11.00, 17.00 «Уральскія пельмені» (16+).
12.00 «Руса турыста» (16+).
13.00 «Дзякуй богу, ты прыйшоў!» (16+)
14.00 Серыял «Апошні з Магікян» (12+).
16.00 Трылер «Небяспечныя пасажыры цягніка 123» (16+).

18.05 Анімацыйны фільм «Ранга» (12+).
20.10 Анімацыйны фільм «Сезон палявання» (6+).
21.40 Фантастыка «Успомніць усё» (12+).
0.00 Камедыя «Тата-дасвідос» (18+).
2.00 «Хачу верыць!» (16+)

Культура

6.30 «Малы і Карлсан». «Карлсан вярнуўся». М/ф.
7.15 «А калі гэта каханне?» Маст. фільм (12+).
8.55 «Сіта і Рама». Серыял.
10.05 Тэлескоп.
10.30 Вялікі балет.
12.55 Зямля людзей. «Эвены. Захавальнікі аленевага царства».
13.25, 0.55 «Цуды горнай Партугаліі». Дак. фільм.
14.20 «Пятае вымярэнне».
14.45 «Першыя ў свеце».
15.00 «Дым Айчыны». Маст. фільм.
16.30 «Энцыклапедыя загадак». Дак. серыял.
17.00 Да 95-годдзя Юрыя Бондарава. «Я такі і іншым быць не магу». Дак. фільм.
17.40 «Цішыня». Маст. фільм (12+).
21.00 «Агора». Ток-шоу.
22.00 «Міфы і монстры». Дак. серыял.
22.45 Клуб 37.
23.45 «Падкідыш». Маст. фільм (0+).
1.45 «Шукальнікі». «Галоўны стадыён Краіны Саветаў».
2.35 «Балерына на караблі». «Па-за гульнёй». М/ф для дарослых.

Настальгія

6.00 «Эліта Краіны Саветаў». Аляксандр Зацэпін. 2007 год (12+).
6.50, 8.45, 9.45, 11.00, 13.00, 14.30, 15.45, 17.00, 18.50, 20.35, 23.30, 1.00, 2.40, 3.45, 5.00 Музычная настальгія (12+).
7.30, 13.30, 19.30, 1.30 Маст. фільм «І гэта ўсё пра яго» (16+).
9.00, 15.00, 3.00 «Мінулы час» (12+).
10.00, 18.00, 4.00 «Народжаныя ў СССР» (12+).
12.00 «Да і пасля...» з Уладзімірам Малчанавым. Год 1974-ы. 2-я частка. 2011 год (12+).
16.00 «Колба часу» (16+).
17.30 Серыял «33 квадратныя метры. Дачныя гісторыі» (16+).
21.00 «Быў час». 2009 год (16+).
22.00 Маст. фільм «Дзённы цягнік» (16+).
0.00 «Спяем, сябры!» з Тацццянай Візбар. 2007 год (12+).

EuroSport 1

7.30, 15.15 Біятлон. Чэмпіянат свету.
8.00, 13.15, 19.00 Скачкі на лыжах з трампліна. Кубак свету.
9.00, 17.00 Веласпорт. Парыж — Ніца.
10.00, 12.15, 14.00, 16.45, 21.00 Горныя лыжы. Кубак свету.
21.30 Кёрлінг. Чэмпіянат свету.

Кінакамедыя

1.00 Найлепшы і самы яркі (16+).
2.50 Пасляевесельны разгром (18+).
4.40 Настаўнік года (16+).
6.50 Superнянь (16+).
8.25 Superнянь-2 (16+).
10.10 Пяты элемент (12+).
12.35 Аднакласніцы (16+).
14.10 Аднакласніцы: новы паварот (16+).
15.35 Спатканне ўслепую (16+).
17.25 Робін Гуд: мужчыны ў трыко (12+).
19.30 Джуманджы (6+).
21.25 Інструкцыі не дадаюцца (12+).
23.40 Каханне здараецца (16+).

ТБ3

6.00 Дакументальная калекцыя «Беларусьфільма» (12+).
7.00 М/ф (6+).
8.50 «М & S» (12+).
9.20 «Заўтра сёння» (12+).
9.50 «Паехалі» (12+).
10.20, 0.15 «Перыскоп» (16+).
10.40 «Хронікі маскоўскага побыту» (16+).
11.30, 2.00 «Шахматная каралева». Серыял (12+).
15.20 «Развітанне» (16+).
16.15 «Космас. Подзвігі і хлусня». Дак. фільм (16+).
17.10 «Траекторыя лёсу». Дак. фільм (16+).
18.45, 5.15 «Знак якасці» (16+).
19.40 «10 самых» (16+).
20.15 «Чацвер, 12-га». Меладрама (16+).
22.00 «Паслязаўтра». Фільм-катастрофа (12+).

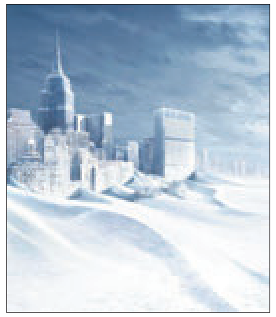

0.35 «Звышнатуральнае». Серыял (16+).

ТБ1000

8.10 Неверагоднае падарожжа містара Співетa (6+).
10.20 Вядзьмарства (16+).
12.25 Мой хлопчык (12+).
14.25 Прывід оперы (12+).
17.10 Цёмны рыцар (16+).
20.10 Буйная рыба (12+).
22.35 Гісторыя аднаго вампіра (16+).
0.40 Аднойчы ў Ірландыі (18+).
2.30 Дарыян Грэй (16+).
4.20 Восень у Нью-Ёрку (12+).

ТБ1000 Рускае кіно

6.20 Іронія лёсу. Працяг (12+).
8.30 Пра што гавораць мужчыны (16+).
10.30 Каханне пад прыкрыццём (16+).
12.40 Маленькая прынцэса (6+).
14.30 Чорная маланка (6+).
16.45 Дублёр (16+).
18.30 Усё або нічога (16+).
20.20 14+ (16+).
22.25 Пра што яшчэ гавораць мужчыны (16+).
0.25 Шпіён (16+).
2.30 ПіраМММіда (16+).
4.30 Прыстойныя людзі (16+).

National Geographic

0.40 Асушыць акіян (16+).
1.30, 4.45 Суперзбудаванні старажытнасці (16+).
2.20 Міжнародны аэрапорт Дубай (16+).
3.10, 20.30 Расследаванні авіякатастроф (16+).
4.00 Аўта-SOS (16+).
5.40 Зона будаўніцтва (16+).
6.25 Цуды інжынеры (16+).
8.10 Сапраўдны суперкар (16+).
9.40 Вострaў бунтароў (16+).
12.00 «Без цэнзуры» з Майклам Вэйрам (16+).
12.50 Вялікі канал Кітая: падарожжа фатографа (16+).
13.40 Тайны светабудовы (16+).
14.25 «Мэта: Баку» (16+).
15.10 Землятрус на Эверэсце (16+).
15.55 Пад'ём «Коста Канкордзіі» (16+).
16.40 Дзіўная Другая сусветная (16+).
18.15, 22.00 Суперзбудаванні Трэцяга рэйха (16+).
19.45 Нафтавае забруджванне стагоддзя (16+).

Discovery

8.00 Як гэта ўстроена?
10.00, 1.00 НАСА: невытлумачальныя матэрыялы.
11.00 Найлепшы збройнік.
12.00, 2.00 Легендарныя японскія аўто.
13.00 Гіганцкія хабы.
14.00, 2.55, 7.10 Пагляд знутры.
15.00, 3.50 Круты Чэд.
16.00, 20.00 Паляўнічыя на старызну.
21.00 Разбуральнікі легенд.
23.00 Злачынцы Трэцяга рэйха.
0.00 Невядомая экспедыцыя.
4.40 Самагоншчыкі.
5.30 Залатая ліхаманка.
6.20 Не спрабуйце паўтарыць.

Беларусь 1

6.40 Існасць.
7.05 Меладрама «Машкін дом» (16+).
8.25 Кулінарная дыпламатыя (12+).
9.00, 12.00, 15.00 Навіны.
9.10 Маршрут пабудаваны. Баранавічы (12+).
9.45 «Здароўе» (12+).
10.35 «Дача» (12+).
11.10, 12.10 Меладрама «Трое ў лабірынце» (16+).
13.30 «Я ведаю» (6+).
15.15 «Краіна».
15.45 Меладрама «Нераскрыты талент-2». 1—4-я серыі (16+).
20.00 «Макаёнка, 9».
21.00 «Панарама».
21.45 Меладрама «Крывое люстэрка душы». 1—4-я серыі (16+).
1.00 Серыял «Сваты-4» (12+).
2.00 «Дзень спорту».

Беларусь 2

7.00 Серыял «Цэнтральная бальніца» (16+).
8.35, 20.40 «Тэлебарометр».
8.40 Анімацыйны фільм «Прыгоды імператара» (0+).
9.55 «Веру не веру» (16+).
10.50 «Хто я?» (12+)
11.10 «Капейка ў капейку» (12+).
11.45 «Камень, нажніцы, папера» (16+).
12.15 «Паненка-сялянка» (16+).
13.10 «Блізняты» (16+).
14.05 Прыгоды «Джон Картэр» (12+).
16.15 «Тата папаў» (16+).
18.00 «Да пабачэння» (16+).
18.45 Камедыя «Як стаць прынцэсай» (12+).
20.45, 22.05 Баявік «Тэрмінатар: генезіс» (12+).
22.00 «Спортлато 6 з 49», КЕНО.
22.55 Баявік «Джэк Рычар» (16+).

Беларусь 3

7.35 «Сіла веры».
8.00, 14.00, 20.15 Навіны культуры.
8.15, 20.30 «Гэты дзень».
8.20 М/ф (0+).
8.30 «Жыццё і надзвычайныя прыгоды Рабінзона Круза». Прыгоды (12+).
10.00 «Жывая культура». Традыцыя вырабу валёнак (г. Міёры і вёскі раёна, Віцебская вобласць).
10.30 «Беларуская кухня». Груца па-радзюкоўску.
10.55 «Спявае Беларусь».
11.45 «Дзяржаўная граніца». Маст. фільм «Афганская пастка» (12+).
13.35 «Навукаманія» (6+).
14.20 «Славянскі базар — 2018». «Мір вашаму дому». Сольны канцэрт спявачкі Зары.
16.00 «Ювелірная справа». Дэтэктыў (12+).
17.30 «Доказы з мінулага». Мэрылін Манро (16+).
18.10 «Прывітанне з фронту». Маст. фільм (12+).
19.30 «Я хачу гэта ўбачыць!» (6+)
20.00 «Суразмоўцы».
20.40 «Калыханка» (0+).
21.05 «Дача». Камедыя (12+).
22.30 «Маладыя зоркі сусветнай оперы». Канцэрт.

Беларусь 5

6.55, 12.10 Тэніс. WTA. Індыян — Уэлс. 1/2 фіналу.
9.00 Хакей. Чэмпіянат Беларусі. 1/4 фіналу. Шосты матч.
11.00, 16.40 Спорт-мікс.
11.10 Свет англійскай прэм'ер-лігі. Відэачасопіс.
11.40 Хакей для ўсіх.
14.20 Вялікі спорт.
15.05, 21.00 Біятлон. Чэмпіянат свету. Эстэрсунд. Эстафета. Жанчыны.
16.50 Легенды сусветнага спорту.
17.20 Футбол. Ліга Еўропы УЕФА. 1/8 фіналу. Матчы ў адказ. Агляд.
18.20, 22.10 Біятлон. Чэмпіянат свету. Эстэрсунд. Эстафета. Мужчыны.
19.50 Спорт-цэнтр.
20.00 Трэніровачны дзень.
20.30 Футбол. Ліга чэмпіёнаў УЕФА. Відэачасопіс.
23.20 Футбол. Чэмпіянат Партугаліі. «Порту» — «Мерыціму».

АНТ

7.00, 9.00, 16.00 (з субцітрамі) «Нашы навіны».
7.10 «Іграй, гармонік любы!» (6+)
8.00 «Каралевы лёду. Пяшчотны ўзрост» (12+).
9.10 «Тэорыя змовы» (16+).
10.00 «Ідэальны рамонт» (6+).
11.05 «Хіт на сняданак» (12+).
11.45 Меладрама «Адзінокім даецца інтэрнат» (12+).
13.25 «Валерый Абадзінскі. «Вот и свела судьба...» (12+)
14.25 «Жывое жыццё» (12+).
16.20 «Хто хоча стаць мільянерам?» (12+)
17.40 «Эксклюзіў» (16+).
19.00, 21.10 «Сёння вечарам» (16+).
20.00 «Нашы навіны». Суботні выпуск.
20.45 «Метэагід».
21.05 «Удача ў прыдачу!» Дзённік (12+).
22.30 Серыял «Каханне як стыхійнае бедства» (12+).

СТБ

6.25 «Жывая тэма» (16+).
7.55 «Анфас».
8.15 «Самая карысная праграма» (16+).
9.05 «Мінтранс» (16+).
10.00 «Мінск і мінчане».
10.35 «Цэнтральны рэгіён».
11.05, 22.25 Дакументальны праект (16+).
12.00, 13.45, 16.45, 20.05 «Важняк. Гульня на вылет». Серыял.
13.30, 16.30, 19.30 Навіны «24 гадзіны» (12+).
19.55 «СТБ-спорт».
0.55 «Формула кахання». Камедыя (6+).

МІР

6.00, 8.05 М/ф (0+).
6.15 «Мільён пытанняў пра прыроду» (6+).
6.30 «Саюзнікі» (12+).
7.05 «Такія розныя» (16+).
7.35 «Сакрэтныя матэрыялы» (16+).
8.55 «Вой, мамачкі!» (12+)
9.25 «Наша кіно. Гісторыя вялікага кахання» (12+).
10.00, 16.00, 19.00 Навіны (бягучы радок).
10.15 «Як у рэстаране» (12+).
10.45 Маст. фільм «Дзе знаходзіцца нофелет?» (0+).
12.25, 16.15, 19.15 Серыял «Вясковы раман» (12+).
4.05 Маст. фільм «Волга-Волга» (12+).

РТР—Беларусь

7.00 «Раніца Беларусі».
10.00 «Сто да аднаго» (12+).
11.00 Весткі.
11.20 «Пяцёра на аднаго» (12+).
12.15 Маст. фільм «Трамвай у Парыж» (12+).
14.15 Маст. фільм «Справа Румянцава» (12+).
16.15 Маст. фільм «Вясёлка ў паднябессі» (12+).
19.45 «Плюс мінус». Надвор'е на тыдзень.
20.00 Весткі ў суботу.
20.45 «Прывітанне, Андрэй!» (16+)
22.45 Маст. фільм «Другое дыханне» (12+).

НТБ—Беларусь

6.05 «Астрапрагноз».
6.10 Terra incognita. Беларусь невядомая (6+).
6.40 «Зразумець і абясшкодзіць» (12+).
7.15 Серыял «Мухтар. Новы след» (16+).
8.00, 10.00, 16.00 Сёння.
8.20 «НЗ.by».
8.50 «Урачэбныя тайны плюс» (12+).
9.25 Гісторыі выратавання.
10.25 Галоўная дарога (16+).
11.10 «Ежа жывая і мёртвая» (12+).
12.05 Кватэрнае пытанне (0+).
13.05 «Паедзем, паядзім!» (0+)
14.00 Серыял «Спецыяліст» (16+).
16.30 «Экспертыза злачынстваў» (16+).
17.10 «Сакрэт на мільён». Тацьцяна Ведзянеева (16+).
19.00 «Цэнтральнае тэлебачанне».
20.25 Дэтэктыў «Паляўнічыя на брыльянты» (16+).
0.20 «Брэйн-рынг» (12+).

8 канал

7.00, 18.50, 21.15, 1.15 «Надвор'е».
7.05 М/ф «Баранчык Шон».
7.15 Дак. серыял «Невядомая планета Зямля».
8.00 М/ф «Лясная братва».
9.25 «Утрамдзія».
9.30 Серыял «Не тваё цела».
14.20 Камедыя «Заканы па ўласным жаданні» (12+).
15.45 «Адказвайка» (0+).
15.50 «Глядзім усёй сям'ёй». М/ф «Тры волаты».
17.00 Камедыя «Элвін і бурундукі».
18.35 «Сябры дзядулі Марка» (0+).
18.55 Меладрама «Адчужэнне» (12+).
20.50 «Вечарніца».
21.05 «Фэшн is my прафэшн».
21.20 Баявік «Казіно «Раяль» (16+).
23.45 Камедыя «Жаніцьба Бальзамінава» (16+).

ВТБ

6.05, 20.00 Серыял «Дзяўчынкі не здаюцца» (16+).
6.55, 2.45 «Галерэя прыгажосці» (16+).
7.35 М/ф «Чычылэнд» (0+).
7.55 М/ф «Тры каты» (0+).
8.20 М/ф «Маша і Мядзведзь» (0+).
8.45 «Ералаш» (6+).
9.25, 17.40 «Уральскія пельмені» (16+).
10.25, 18.40 Серыял «Шчаслівыя разам» (16+).
11.50, 3.10 «Рублёва-Бірулёва» (16+).
12.50 Серыял «Вароніны» (12+).
14.45, 1.05 Скетч-шоу «Адна за ўсіх» (16+).
15.30 Баявік «Хлопчыкі-налётчыкі» (16+).
21.00 Серыял «Пекар і прыгажуня» (16+).
22.00 Баявік «Вялікі куш» (12+).
0.05 Серыял «Людзі Хэ» (16+).
1.30 Серыял «Бязмоўны сведка» (16+).
4.00 «Дурні і дарогі» (16+).
5.00 «Лаві момант» (16+).

Культура

6.30, 7.00, 7.30, 10.00, 15.00, 19.30, 23.30 Навіны культуры.
6.35 «Пешшу...» Масква класічная.
7.05, 20.05 «Правілы жыцця».
7.35 «Тэатральны летапіс». Алег Табакоў.
8.00 «Сіта і Рама». Серыял.
8.45 Сусветныя скарбы.
9.00, 22.30 «Пётр Першы. Завяшчанне». Серыял (16+).
10.15 «Назіральнік».
11.10, 1.20 XX стагоддзе. «Заўтра — прэм'ера. Валянцін Плучэк». 1990 год.
12.25, 18.40, 0.30 «Тым часам. Сэнсы».
13.10 Колер часу. Мікалай Ге.
13.20 «Мы — грамацеі!»
14.05 «Першыя ў свеце». Дак. серыял.
14.20 «Так, скіфы — мы!» Дак. фільм.
15.10 «Пятае вымярэнне».
15.40 «Белая студыя».
16.25 «Дзень за днём». Серыял.
17.40 Сімфанічныя аркестры свету. Сэр Джон Эліёт Гардзінер і Лонданскі сімфанічны аркестр.
19.45 Галоўная роля.
20.30 «Добрай ночы, малыя!»
20.50 Прыступкі цывілізацыі. «Гісторыя, якая ідзе ў глыб часоў». Дак. фільм. 1-я серыя.
21.45 Штучны адбор.
23.50 «Кінескоп». Маладое кіно Еўропы.
2.25 «Царыца над царамі. Ірына Бугрымава». Дак. фільм.

Настальгія

6.00 Фільм-спектакль «Балалайкін і К». 1975 год (12+).
8.10 «Песня-80» (12+).
9.00, 15.00, 21.00 «Мінулы час» (12+).
9.50 «Гэты фантастычны свет». «Знак Саламандры». 1984 год (12+).
11.00 Фільм-спектакль «Абрабаванне ў поўнач». 1978 год (16+).
12.00 «СеваЛогія» з Севам Наўгародцавым: «Дип Пёрпл». 2005 год (16+).
13.10, 14.45, 15.45, 17.00, 19.00, 21.45, 23.00, 0.50, 2.40, 5.00, 5.45 Музычная настальгія (12+).
13.30 «Вясёлыя рабяты». «Моладзь і музыка». 1986 год (16+).
16.00, 22.00 «Народжаныя ў СССР» (12+).
18.00 «Быў час» з Аляксандрам Паліткоўскім: «Калекцыянеры». 2006 год (12+).
19.15 «Погляд». 1989 год (16+).
20.15 «Тэма» з Уладзіславам Лісцьевым: «Багатыя і бедныя». 1992 год (16+).
0.00 «Да і пасля...» з Уладзімірам Малчанавым. Год 1974-ы. 1-я частка. 2011 год (12+).
1.10 «Пад знакам задыяка. Вечар эпіграм». 1993 год (12+).
3.00 «Быў час». 2009 год (16+).
4.00 «Аншлаг! Аншлаг!» Эстрада ўчора, сёння і заўтра. 1988 год (12+).
5.20 Серыял «33 квадратныя метры. Дачныя гісторыі» (16+).

EuroSport 1

0.15, 2.45, 7.30, 10.00, 12.00 Горныя лыжы. Кубак свету.
1.00, 5.00, 22.00 Веласпорт. Парыж — Ніца.
2.00, 4.30, 8.00, 19.15 Скачкі на лыжах з трампліна. Кубак свету.
3.30, 6.30, 9.00, 11.35, 16.45, 21.20 Біятлон. Чэмпіянат свету.
6.00, 23.45 Аўтагонкі. Формула Е.
10.30 Фехтаванне. Серыя Гран-пры.
15.00, 20.45 Лыжныя гонкі. Кубак свету.
21.05 Хакей на траве. Pro League.
22.45 Алімпійскія гульні. «Жывыя легенды».

Кінакамедыя

0.55 Адчыніце, паліцыя! (16+)
3.00 Паслявясельны разгром (18+).
4.45 Найлепшы і самы яркі (16+).
6.25 Гэта ўсё яна (16+).
8.20 Дарый, хачу з табой ажаніцца (12+).
10.25 Кароль вечарынак (16+).
12.15 Аднакласніцы (16+).
13.50 Аднакласніцы: новы паварот (16+).
15.15 Мужчыны супраць жанчын (16+).
17.30 Жанчыны супраць мужчын (16+).
19.30 Пяты элемент (12+).
21.55 Спатканне ўсляпую (16+).
23.45 Ушчэнт (16+).

ТБ3

6.00 М/ф (6+).
7.05 «Школа доктара Камароўскага» (6+).
7.45 «Доктар I...» (16+).
8.15, 19.00, 2.10 «Адплата». Серыял (16+).
10.00, 23.05 «Улегцы» (12+).
10.35, 4.00 «Судовыя страсці». Дак. серыял (16+).
12.20, 17.50 «Варажбіты» (12+).
13.25, 16.45 «Містычныя гісторыі» (12+).
14.20 «Простыя складанасці» (12+).
14.55 «Нераскрытыя тайны» (16+).
15.55 «Натуральны адбор» (12+).
21.00 «90-я» (16+).
21.55 «Уся праўда» (16+).
22.30, 5.30 «Вокладка» (16+).
23.40 «Звышнатуральнае». Серыял (16+).
0.25 «1 + 1». Драма (16+).

ТБ1000

6.10 Затура: касмічная прыгода (12+).
8.05, 18.00 Птушачка на праводзе (16+).
10.15 Маёмасць з хвастом (12+).
12.05 Выбар капітана Карэлі (16+).
14.35 Кінг Конг (16+).
20.10 Цёмны рыцар (16+).
23.05 Прывід оперы (12+).
1.50 Прыстанак зла: адплата (18+).
3.50 Нявеста, якая збегла (16+).

ТБ1000 Рускае кіно

6.20 Івановы (12+).
8.20 Правадыр разнаскурых (16+).
10.20 Пераправа (16+).
12.20 Бабуля лёгкіх паводзін (16+).
14.10 Каханне з абмежаваннямі (16+).
16.20, 4.20 Парфумерка-3. 1—2-я серыі (12+).
18.20 Я худзею (16+).
20.20 Усё або нічога (16+).
22.15 Чорная маланка (6+).
0.25 Дублёр (16+).
2.15 Дзень радыё (16+).

National Geographic

0.30 Асушэнне Алькатраса (16+).
1.20, 4.30, 9.30 Закінутыя скарбы Егіпта (16+).
2.10, 16.40 Міжнародны аэрапорт Дубай (16+).
2.55, 15.55 Расследаванні авіякатастроф (16+).
3.40, 8.00, 17.30, 21.25 Аўта-SOS (16+).
5.10 Інжынерныя ідэі (16+).
6.00 Гульні розуму (16+).
6.20 Панарама 360. Аб'ект сусветнай спадчыны (16+).
7.10 Суперзбудаванні старажытнасці (16+).
10.20 Экстрэмальны Кітай (16+).
11.00 Дзікі тунец (16+).
12.40 Лініі Наска: расшыфравана (16+).
13.30 Асушыць акіян (16+).

14.10, 19.45, 23.00 Рэальнасць ці фантастыка? (16+)
15.00, 20.35 Геній (16+).
23.50 Другая сусветная вайна: пекла пад вадой (16+).

Discovery

8.00, 16.00, 22.00 Махінатары.
9.00, 17.00, 23.00, 4.40 Круты цюнінг.
10.00, 12.00, 15.00, 21.00 Як гэта ўстроена?
11.00, 20.00, 5.30 Паляўнічыя на старызну.
12.00 Погляд знутры.
13.00 Круты Чэд.
14.00, 3.50 Легендарныя японскія аўто.
18.00 Разбуральнікі легенд.
19.00 Рэальныя дальнабойшчыкі.
0.00 Злачынцы Трэцяга рэйха.
1.00, 6.20 Бітвы робатаў.
2.00, 7.10 Не спрабуйце паўтарыць.
2.55 Музейныя тайны.

Беларусь 1

6.00, 7.20, 8.15 «Добрай раніцы, Беларусь!»
7.00, 8.00 (з сурдаперакладам), **9.00, 12.00, 13.00, 15.00, 17.00, 19.00, 0.20** Навіны.
7.05, 8.05 Навіны эканомікі.
7.10, 8.10, 18.15, 0.00 «Зона Х» (16+).
9.10, 22.05 Серыял «След» (16+).
10.50, 12.10, 18.35, 19.20 Серыял «Спакуса» (16+).
13.05 «Дзіцячы доктар».
13.35 «Дзень у вялікім горадзе».
14.35, 15.25 Серыял «Легкадумная жанчына» (16+).
15.15, 18.00 Навіны рэгіёна.
17.05 «Беларуская часінка».
21.00 «Панарама».
21.50 «На кантролі Прэзідэнта».
23.40 «Сфера інтарэсаў».
0.40 «Дзень спорту».

Беларусь 2

7.00 «Уключайся!» (12+)
9.00, 17.30 «Тэлебарометр».
9.05, 20.00 Серыял «Сляпая» (16+).
10.05, 22.05 «Экстрасэнсы-дэтэктывы» (16+).
11.00, 17.35 Серыял «Дуэт па праве» (16+).
12.50, 23.00 Серыял «Тэст на цяжарнасць» (16+).
13.55 «Вясельны памер» (16+).
14.50 «Паненка-сялянка» (16+).
15.40 «Нічога сабе ньюз» (12+).
15.45, 0.00 «Пін_код». Інтэрактыўны маладзёжны праект (12+).
16.35 Серыял «Цэнтральная бальніца» (16+).
19.30 «Калі мы дома-2». Скетчкам (16+).
20.55 «Абмен жонкамі» (16+).
22.00 «Спортлато 5 з 36», КЕНО.

Беларусь 3

7.00 «Дабраранак».
7.35, 12.25 «Беларуская кухня». Катлеты са шчупака.
8.05, 12.00, 20.15 Навіны культуры.
8.25, 12.20, 20.30 «Гэты дзень».
8.30, 18.10 «Пётр Лешчанка. «Усё, што было...» Маст. фільм (16+).
9.25, 17.00 «Пятля». Маст. фільм. 1-я серыя (16+).
10.30 «Тэатр у дэталях». Спектакль Магілёўскага абласнога тэатра лялек «На дне».
11.05 «Архітэктура Беларусі».
11.20, 21.05 «Апошні дзень». Анатоль Папанаў (12+).
12.50 «Жывая культура». Неглюбская народная тэкстыльная традыцыя. Неглюбскія рушнікі (в. Няглюбка, Веткаўскі раён, Гомельская вобласць).
13.20 «Спявае Беларусь».
14.15, 21.45 «Цені знікаюць апоўдні». Маст. фільм. «Горкае шчасце» (12+).
15.30 «Пералом». «Тульская абаронная аперацыя» (12+).
15.50, 23.00 «Шляхта. Брутальная гісторыя». Дак. фільм.
16.20 «Архітэктура Беларусі».
16.35 «Я хачу гэта ўбачыць!» (6+)
19.05 «Пералом». «Ціхвінская наступальная аперацыя» (12+).
19.30 «Беларуская кухня». Капытцы.
20.00 «Суразмоўцы».
20.40 «Калыханка» (0+).
23.25 «Запіскі на палях». «Янка Сіпакоў: літаратар».

Беларусь 5

6.00, 15.15 Тэніс. WTA. Індыян — Уэлс.
8.00 Футбол. Ліга чэмпіёнаў УЕФА. 1/8 фіналу. Матч у адказ. «Манчэстэр Сіці» (Англія) — «Шальке-04» (Германія).
9.55, 0.50 Футбол. Ліга чэмпіёнаў УЕФА. Дзённік гульнявога дня.
10.25 Біятлон. Чэмпіянат свету. Эстэрсунд. Індывідуальная гонка. Жанчыны.
12.20 Спорт-кадр.
12.50 Ліга гандбола.
13.20 Футбол. Ліга чэмпіёнаў УЕФА. 1/8 фіналу. Матч у адказ. «Ювентус» (Італія) — «Атлетыка» (Іспанія).
17.10 Козел пра футбол.
17.30 Агнявы рубеж.
18.00 Біятлон. Чэмпіянат свету. Эстэрсунд. Індывідуальная гонка. Мужчыны.
20.00 Хакей. Чэмпіянат Беларусі. 1/4 фіналу. Пяты матч. (У перапынках — Спорт-цэнтр.)
22.20 Слэм-данк.
22.50 Футбол. Ліга чэмпіёнаў УЕФА. 1/8 фіналу. Матч у адказ. «Баварыя» (Германія) — «Ліверпуль» (Англія). (У перапынку — Спорт-цэнтр.)

АНТ

6.00, 7.05, 8.05 «Наша раніца».
7.00 (з субцітрамі), **8.00** (з субцітрамі), **9.00** (з субцітрамі), **11.00, 13.00, 16.00, 18.00** (з субцітрамі), **20.30** «Нашы навіны».
9.10 «Сёння 13 сакавіка. Дзень папчынаецца» (6+).
9.50 «Жыць здарова!» (16+)
11.10 «Модны прыгавор» (12+).
12.05 «Нашы людзі» (16+).
13.10 Серыял «Гюльчатай. Дзеля кахання» (16+).
15.00 «Давай пажэнімся!» (16+)
16.20, 0.10 «Мужчынскае/Жаночае» (16+).
17.25, 18.20 «На самай справе» (16+).
18.50 «Удача ў прыдачу!» Дзённік (12+).
18.55 «Няхай гавораць» (16+).
20.00 «Час».
21.10 Серыял «Шыфр» (16+).
23.10 Серыял «Кансультант» (16+).
1.00 «Нашы навіны». Галоўнае за дзень.

СТБ

5.30 «Тыдзень спорту».
6.00, 7.30, 10.30, 13.30, 16.30, 19.30, 22.30 Навіны «24 гадзіны».
6.10, 20.15 «Міншчына».
6.20, 7.45 «Раніца. Студыя добрага настрою» (6+).
9.10 «Мінск і мінчане».
9.40, 23.00 «Загадкі чалавецтва» (16+).
10.40, 20.30 «Меч-2». Серыял (16+).
12.25 «Вадзіць па-руску» (16+).
12.40, 23.45 «Самыя шакіруючыя гіпотэзы» (16+).
13.45, 0.30 «Неверагодна цікавыя гісторыі» (16+).
14.40 «Жывая тэма» (16+).
15.35, 16.50 «Важняк. Гульня на вылет». Серыял (16+).
19.55, 22.55 «СТБ-спорт».
20.05 «Сталічныя падрабязнасці».
22.05 «Глядзець усім!» (16+)
1.15 «Дзіўная справа» (16+).

МІР

6.00 «Вой, мамачкі!» (12+)
6.30 Серыял «Аса» (16+).
8.00, 10.10, 22.20, 0.10 Серыял «Сужэнцы» (16+).
10.00, 13.00, 16.00, 19.00, 0.00 Навіны (бягучы радок).
12.30 «Такому мама не навучыць» (12+).
13.15 «Зала суда. Бітва за грошы» (16+).
14.10, 1.35 «Справы сямейныя. Бітва за будучыню» (16+).
15.05, 2.20 «Справы сямейныя. Новыя гісторыі» (16+).
16.15, 0.50 «Гульня ў кіно» (12+).
17.00 Серыял «Вяртанне Мухтара-2» (16+).
19.20, 3.05 Серыял «Пляж» (16+).
5.20 «Наша кіно. Гісторыя вялікага кахання» (12+).
5.45 «Трымайся, шоубіз!» (16+)

РТР—Беларусь

7.00 «Раніца Расіі».
11.00, 14.00, 17.00, 20.00 Весткі.
11.25 «Пра самае галоўнае». Ток-шоу (12+).
12.35, 14.30, 20.40 Серыял «Скажы праўду» (12+).
13.50, 16.50, 19.50, 23.00 Навіны — Беларусь.
15.35 «60 хвілін». Ток-шоу.
17.25 «Лёс чалавека» (12+).
18.35 «Андрэй Малахаў. Прамы эфір» (16+).
22.30, 23.10 «Хто супраць?» Ток-шоу.
0.30 «Вечар з Уладзімірам Салаўёвым».

НТБ—Беларусь

5.55 «Астрапрагноз».
6.00, 7.00, 8.00, 10.00, 13.00, 16.00, 19.00 Сёння.
6.05 Спецыяльны рэпартаж (12+).
6.25 Беларусы (6+).
7.10 «Цуд тэхнікі» (12+).
8.05 Серыял «Мухтар. Новы след» (16+).
8.50, 10.20 Серыял «Масква. Тры вакзалы» (16+).
9.40, 22.50 «НЗ.by».
11.55, 23.15 Пракурорская праверка (16+).
13.25 Агляд. Надзвычайнае здарэнне.
14.00, 16.30 Серыял «Марскія д'яблы» (16+).
17.05 «ДНК» (16+).
18.05, 20.00 Серыял «Чарноў» (16+).
19.45 Сёння. Галоўнае.
20.55 Серыял «Марскія д'яблы. Рубяжы Радзімы» (16+).

8 канал

7.00, 15.55, 19.00, 21.05, 0.45 «Надвор'е».
7.05 М/с.
7.25, 16.00 «Гумарынка».
7.30 Камедыя «Прыкінься маім хлопцам» (16+).
9.05 Дак. серыял «Навучыце майго гадаванца» (0+).
9.30, 19.05 Серыял «Кандзіс Рэнуар» (16+).
10.30 «Кітайскі Новы год» (0+).
11.00 Меладрама «Тры метры над узроўнем неба» (16+).
13.00, 20.00 Серыял «Ціхая птушка» (16+).
13.50 Драма «Жыві дзеля нас» (16+).
16.05 «Мультпарад» (0+).
16.30 Серыял «Пуаро Агаты Крысці» (12+).
17.20 Прыгоды «Рыцары неба» (16+).
20.50 «Вечарніца» (0+).
21.10 Трылер «Выпрабаванне» (16+).
23.00 Камедыя «Смак жыцця» (12+).

ВТБ

6.05 Серыял «Дзяўчынкі не здаюцца» (16+).
6.55, 12.40, 3.35 «Галерэя прыгажосці» (16+).
7.35 М/ф «Дуда і Дада» (0+).
8.00 М/ф «Тры каты» (0+).
8.25 М/ф «Машкіны страшылкі» (0+).
8.50 «Ералаш» (6+).
9.25, 16.30 «Уральскія пельмені» (16+).
10.25 Серыял «Шчаслівыя разам» (16+).
11.50 «Наш рамонт» (16+).
13.35, 2.30 Скетч-шоу «Адна за ўсіх» (16+).
14.05 Маст. фільм «Сацыяльная сетка» (16+).
19.05 Серыял «Пекар і прыгажуня» (16+).
21.00 «Дзякуй богу, ты прыйшоў!» (16+)
22.00 Трылер «Каматознікі» (16+).
0.10 Жахі «Сардэчна запрашаем у Zомбілэнд» (18+).

1.40 «Кіно ў дэталях» (16+).
4.00 «Дурні і дарогі» (16+).
5.00 «Лаві момант» (16+).

Культура

6.30, 7.00, 7.30, 10.00, 15.00, 19.30, 23.10 Навіны культуры.
6.35 «Пешшу...» Уладзімір разьбяны.
7.05 «Правілы жыцця».
7.35 «Тэатральныя летапіс». Алег Табакоў.
8.00 «Сіта і Рама». Серыял.
8.30 «Дым Айчыны». Маст. фільм.
10.15 Шэдэўры старога кіно. «Тры таварышы». Маст. фільм (0+).
11.45 «Міхаіл Жараў». Дак. фільм.
12.30 Academia. Ілья Маісееў. «Рэвалюцыя ў хіміі».
14.05 «Гісторыя, якая ідзе ў глыб часоў». Дак. фільм.
15.10 «Пісьмы з правінцыі». Петрапаўлаўск-Камчацкі.
15.40 «Энігма. Сумі Чо».
16.25 «Дзень за днём». Серыял.
17.30 Колер часу. Іван Мартас.
17.40 Сімфанічныя аркестры свету. Трульс Мёрк, Васіль Пятрэнка і Філарманічны аркестр Осла.
18.40 Білет у Вялікі.
19.45 95 гадоў Юрыю Бондараву. «Лінія жыцця».
20.40 «Шукальнікі». «Галоўны стадыён Краіны Саветаў».
21.25 «А калі гэта каханне?» Маст. фільм (12+).
23.30 «2 Вернік 2».
0.20 «Культ кіно». «Метраполіс». Маст. фільм (12+).
2.20 «Камунальная гісторыя». «Таракан». «Перфіл і Фама». М/ф для дарослых.

Настальгія

6.00 «Спяем, сябры!» з Тацццянай Візбар. 2007 год (12+).
7.00, 8.45, 9.45, 11.00, 12.50, 14.45, 15.45, 17.00, 19.00, 20.30, 21.45, 23.00, 1.00, 3.45, 5.00 Музычная настальгія (12+).
7.30, 13.30, 19.30 Маст. фільм «І гэта ўсё пра яго» (16+).
9.00, 15.00, 21.00, 3.00 «Мінулы час» (12+).
10.00, 16.00, 4.00 «Народжаныя ў СССР» (12+).
12.00 «Эліта Краіны Саветаў». Аляксандр Зацэпін. 2007 год (12+).
18.00 «Да і пасля...» з Уладзімірам Малчанавым. Год 1974-ы. 2-я частка. 2011 год (12+).
22.00 «Колба часу» (16+).
23.30 Серыял «33 квадратныя метры. Дачныя гісторыі» (16+).
0.00 «Быў час» з Аляксандрам Паліткоўскім: «Калекцыянеры». 2006 год (12+).
1.15 «Погляд». 1989 год (16+).
2.15 «Тэма» з Уладзіславам Лісцьевым: «Багатыя і бедныя». 1992 год (16+).

EuroSport 1

0.15, 8.00, 10.00, 12.30, 15.30 Біятлон. Чэмпіянат свету.
1.00, 6.00, 11.30 Веласпорт. Ціраэна — Адрыятыка.
2.00, 5.00, 10.30, 16.00, 20.50 Веласпорт. Парыж — Ніца.
3.00 Хакей на траве.
3.30, 8.30, 13.00 Горныя лыжы. Кубак свету.
4.15, 7.00, 18.45 Скачкі на лыжах з трампліна. Кубак свету.
9.00, 21.45 Аўтагонкі. Формула Е.
14.00 Футбол. Ліга чэмпіёнаў. Жараб'ёўка.
14.40 Watts.
15.00 Футбол. Ліга Еўропы. Жараб'ёўка.
22.45 Аўтагонкі. World Endurance.

Кінакамедыя

1.05 Superнянь (16+).
2.30 Superнянь-2 (16+).
3.55 Каханне не па памеры (16+).
5.50 Адчыніце, паліцыя! (16+)
7.55 Часова цяжарная (16+).
9.35 Каханне здараецца (16+).
11.40 Крутая Джорджыя (16+).
13.50 Як украсці брыльянт (16+).
15.40 Мой адзіны (16+).
17.40 Любоўны менеджмент (16+).
19.30 Скандынаўскі фарсаж (16+).
21.20 Скандынаўскі фарсаж. Палюванне на лёдзе (16+).
23.10 Кароль вечарынак (16+).

ТБ3

6.00 Дакументальная калекцыя «Беларусьфільма» (12+).
6.45 М/ф (6+).
8.00 «У выдатнай форме» (12+).
8.30 «Адплата». Серыял (16+).
10.20, 4.25 «Судовыя страсці». Дак. серыял (16+).
12.00, 16.35 «Варажбітка» (12+).
13.05 «Містычныя гісторыі» (12+).
15.05 «Нераскрытыя тайны» (12+).
15.40 «Мой герой» (12+).
17.50, 0.40 «Я і мая фобія». Дак. фільм (16+).
19.25 «Больш, чым сябар». Камедыя (12+).
21.20 «Чужыя». Фантастыка (16+).
0.10 «Вокладка» (16+).
2.00 «90-я» (16+).
2.45 «Савецкія мафіі» (16+).
3.30 «Уся праўда» (16+).

ТБ1000

6.10, 17.40 Выбар капітана Карэлі (16+).
8.40 Адрынутыя (12+).
11.40 Стой! Ці мая мама будзе страляць (12+).
13.25 Леў (16+).
15.45 Маёмасць з хвастом (12+).
20.10 Мой хлопчык (12+).
22.10 Спадарыня Бавары (16+).
0.30 Вядзьмарства (16+).
2.30 Прывід оперы (12+).
5.10 Цёмны рыцар (16+).

ТБ1000 Рускае кіно

6.20 Алімпіус інферна (16+).
8.15 Князёўна Мэры (12+).
10.25 Памяць восені (16+).
12.25 Правадыр разнаскурых (16+).
14.20 Івановы (12+).
16.20, 4.20 Забойства на траіх (12+).
18.20 Пераправа (16+).
20.20 Іронія лёсу. Працяг (12+).
22.30 Пра што гавораць мужчыны (16+).
0.25 Каханне пад прыкрыццём (16+).
2.25 Чорная маланка (6+).

National Geographic

0.30, 13.05 Асушыць акіян (16+).
1.15, 2.50, 4.20, 9.10, 15.35 Расследаванні авіякатастроф (16+).
2.00, 16.20 Міжнародны аэрапорт Дубай (16+).
3.35, 7.40, 17.10, 21.30 Аўта-SOS (16+).
5.10 Інжынерныя ідэі (16+).
5.40 Гульні розуму (16+).
6.05 Панарама 360. Аб'ект сусветнай спадчыны (16+).
6.50, 17.55, 22.15 Суперзбудаванні старажытнасці (16+).
10.00 Марское ўзбярэжжа: фотападарожжа (16+).
10.45 Дзікі тунец (16+).
12.20 Кітайская мегаграбніца (16+).
13.55, 19.50, 23.05 Рэальнасць ці фантастыка? (16+).
14.40, 20.40 Геній (16+).
23.55 Другая сусветная вайна: пекла пад вадой (16+).

Discovery

8.00, 16.00, 22.00 Махінатары.
9.00, 17.00, 23.00, 4.40 Круты цюнінг.
10.00, 12.00, 15.00, 21.00 Як гэта ўстроена?
11.00, 20.00, 5.30 Паляўнічыя на старызну.
12.00 Невядомая экспедыцыя.
13.00 Апошнія жыхары Аляскі.
14.00, 3.50 Залатая ліхаманка.
18.00 Разбуральнікі легенд.
19.00 Рэальныя дальнабойшчыкі.
0.00 Найлепшы збройнік.
1.00, 6.20 Бітвы роботаў.
2.00, 7.10 Не спрабуйце паўтарыць.
2.55 Мужчынскія бярлогі.

пятніца, 15 сакавіка — ТЭЛЕТЫДЗЕНЬ

Беларусь 1

6.00, 7.20, 8.15 «Добрай раніцы, Беларусь!»
7.00, 8.00 (з сурдаперакладам), 9.00, 12.00, 13.00, 15.00, 17.00, 19.00, 1.10 Навіны.
7.05, 8.05 Навіны эканомікі.
7.10, 8.10, 18.15 «Зона Х» (16+).
9.10 Серыял «След» (16+).
10.50, 12.10, 18.40, 19.20 Серыял «Спакуса» (16+).
13.05 «Дзіцячы доктар».
13.35 «Дзень у вялікім горадзе».
14.35, 15.25 Серыял «Легкадумная жанчына» (16+).
15.15, 18.00 Навіны рэгіёна.
17.05 Серыял «Сваты-4» (12+).
21.00 «Панарама».
21.50 «Клуб рэдактараў» (16+).
22.30 Меладрама «Машкін дом». 1—4-я серыі (16+).
1.30 «Дзень спорту».

Беларусь 2

7.00 «Уключайся!» (12+)
9.00, 17.30 «Тэлебарометр».
9.05, 20.00 Серыял «Сляпая» (16+).
10.05, 20.55 «Чалавек-невідзімка» (16+).
11.05, 17.35 Серыял «Дуэт па праве» (16+).
12.55 Серыял «Тэст на цяжарнасць» (16+).
13.55 «Арол і рэшка. Кругасветка» (16+).
14.50 «Блізняты» (16+).
15.40 «Нічога сабе ньюз» (12+).
15.45, 0.00 «Пін_код». Інтэрактыўны маладзёжны праект (12+).
16.35 Серыял «Цэнтральная бальніца» (16+).
19.35 «Калі мы дома-2». Скетчкам (16+).
22.00 «Спортлато 5 з 36», КЕНО.
22.05 «Бітва экстрасэнсаў». 17-ы сезон (16+).
0.00 «Пін_код». Інтэрактыўны маладзёжны праект (12+).

Беларусь 3

7.00 «Дабранак».
7.35, 12.25 «Беларуская кухня». Пасахі.
8.05, 12.00, 20.15 Навіны культуры.
8.25, 12.20, 20.30 «Гэты дзень».
8.30, 18.00 «Пётр Лешчанка. «Усё, што было...» Маст. фільм (16+).
9.25, 17.00 «Пятля». Маст. фільм (16+).
10.30 «Тэатр у дэталях». Спектакль Нацыянальнага акадэмічнага драматычнага тэатра імя М. Горкага «Па шчупаковым загадзе».
11.05 «Архітэктура Беларусі».
11.20, 21.05 «Апошні дзень». Ілья Алейнікаў (12+).
12.50 «Сіла веры».
13.20 «Спявае Беларусь».
14.15, 21.45 «Цені знікаюць апоўдні». Маст. фільм. «Рачныя зоркі» (12+).
15.15 «Пераломы». «Клінска-Сонечнагорская абаронная аперацыя» (12+).
15.40, 22.50 «Шляхта. Брутальная гісторыя». Дак. фільм.
16.10 «Архітэктура Беларусі».
16.25 «Я хачу гэта ўбачыць!» (6+)
18.55 «Доказы з мінулага». Напалеон (16+).
19.35 «Камертон». Паэт, перакладчык, публіцыст Анатоль Аўруцін.
20.00 «Суразмоўцы».
20.40 «Калыханка» (0+).
23.15 «Час кіно». Работы студэнтаў Беларускай дзяржаўнай акадэміі мастацтваў.
23.25 «Сповёдзь», «Underground». Дак. фільмы (12+).

Беларусь 5

7.00, 15.20 Тэніс. WTA. Індыян — Уэлс. 1/4 фіналу.
8.50, 11.35, 17.05 Футбол. Ліга Еўропы УЕФА. 1/8 фіналу. Матч у адказ.
10.45 Біятлон. Чэмпіянат свету. Эстэрсунд. Супермікс.
13.30 Авертайм.
14.00 Футбол. Ліга чэмпіёнаў УЕФА. Жараб'ёўка 1/4 фіналу.
14.25 Легенды сусветнага спорту.
15.00 Футбол. Ліга Еўропы УЕФА. Жараб'ёўка 1/4 фіналу.
18.50 Хакей для ўсіх.
19.20 Хакей. Чэмпіянат Беларусі. 1/4 фіналу. Шосты матч. Хакей. КХЛ. 1/2 фіналу. Заходняя канферэнцыя. Другі матч. (У перапынках — Спорт-цэнтр.)
21.40 Футбол. Ліга Еўропы УЕФА. 1/8 фіналу. Матчы ў адказ. Агляд.
22.40 Свет англійскай прэм'ер-лігі. Відэачасопіс.
23.10 Змешаныя адзінаборствы. UFC.

АНТ

6.00, 7.05, 8.05 «Наша раніца».
7.00 (з субцітрамі), 8.00 (з субцітрамі), 9.00 (з субцітрамі), 11.00, 13.00, 16.00, 18.00 (з субцітрамі), 20.30 «Нашы навіны».
9.10 «Сёння 15 сакавіка. Дзень пачынаецца» (6+).
9.50 «Жыць здорава!» (16+)
11.10 «Модны прыгавор» (12+).
12.05 «Нашы людзі» (16+).
13.10 Серыял «Гюльчатай. Дзеля кахання» (16+).
15.00 «Мужчынскае/Жаночае» (16+).
16.20, 1.30 «Трывожная кнопка» (16+).
16.40, 18.20 «Вакол смеху» (16+).
18.55 «Удача ў прыдачу!» Дзённік (12+).
19.00 «Поле цудаў» (16+).
20.00 «Час».
21.10 «Удача ў прыдачу!» Дзённік. Спецвыпуск (12+).
21.15 «Голас. Дзеці». Новы сезон (0+).
23.00 Серыял «Кансультант» (16+).
0.00 Баявік «Зыходны код» (12+).
1.50 «Нашы навіны». Галоўнае за дзень.

СТБ

5.35 «Усім па катку» (16+).
6.00, 7.30, 10.30, 13.30, 16.30, 19.30, 22.30 Навіны «24 гадзіны».
6.10, 20.15 «Міншчына».
6.20, 7.45 «Раніца. Студыя добрага настрою» (6+).
9.10 «Спецыяльны рэпартаж СТБ».
9.30, 23.00 «Загадкі чалавецтва» (16+).
10.40, 21.30, 1.10 Дакументальны праект (16+).
12.25 «Вадзіць па-руску» (16+).
12.35, 23.50 «Самыя шакіруючыя гіпотэзы» (16+).
13.45 «Жывая тэма» (16+).
14.40, 0.25 «Неверагодна цікавыя гісторыі» (16+).
15.30, 16.50 «Важняк. Гульня на вылет». Серыял (16+).
19.55, 22.55 «СТБ-спорт».
20.05 «Сталічныя падрабязнасці».
20.30 Дак. фільм «Канстытуцыя-25».

МІР

6.15 Серыял «Аса» (16+).
8.00, 10.20, 2.50 Серыял «Завушніца Казановы» (12+).
10.00, 13.00, 16.00, 19.00, 0.00 Навіны (бягучы радок).
10.10 «У гасцях у лічбы» (12+).
12.30 «Такому мама не навучыць» (12+).
13.15 «Зала суда. Бітва за грошы» (16+).
14.10 «Справы сямейныя. Бітва за будучыню» (16+).
15.05 «Справы сямейныя. Новыя гісторыі» (16+).
16.15 «Сусветныя гульні розуму» (0+).
17.00 Серыял «Вяртанне Мухтара-2» (16+).
19.20 Маст. фільм «Вакзал для дваіх» (12+).
22.20 Маст. фільм «Дзе знаходзіцца нофелет?» (0+).
0.10 Маст. фільм «Прага помсты» (16+).

РТР—Беларусь

7.00 «Раніца Расіі».
11.00, 14.00, 17.00, 20.00 Весткі.
11.25 «Пра самае галоўнае». Токшоу (12+).
12.35, 14.30 Серыял «Скажы праўду» (12+).
13.50, 16.50, 19.50, 23.00 Навіны — Беларусь.
15.35 «60 хвілін». Ток-шоу.
17.25 «Лёс чалавека» (12+).
18.35 «Андрэй Малахаў. Прамы эфір» (16+).
20.40 «Гумарына» (16+).
22.30, 23.10 «Хто супраць?» Токшоу.
0.30 «Выхад у людзі» (12+).

НТБ—Беларусь

5.55 «Астрапрагноз».
6.00, 7.00, 8.00, 10.00, 13.00, 16.00, 19.00 Сёння.
6.05 Спецыяльны рэпартаж (12+).
6.25 Беларусы (6+).
7.10 «Таямнічая Расія» (16+).
8.05 Серыял «Мухтар. Новы след» (16+).
8.50, 10.20 Серыял «Масква. Тры вакзалы» (16+).
9.40, 22.50 «НЗ.by».
11.55, 23.25 Пракурорская праверка (16+).
13.25 Агляд. Надзвычайнае здарэнне.
14.00, 16.30 Серыял «Марскія д'яблы» (16+).
17.05 «ДНК» (16+).
18.05, 20.00 Серыял «Чарноў» (16+).
19.45 Сёння. Галоўнае.

8 канал

7.00, 15.55, 19.00, 21.05, 1.15 «Надвор'е».
7.05 М/с.
7.25, 16.00 «Гумарынка».
7.30 Камедыя «Проста добра быць побач» (16+).
9.15 Дак. серыял «Падарожжа па гарадах з гісторыяй» (12+).
9.35, 19.05 Серыял «Кандзіс Рэнуар» (16+).
10.30 М/ф.
11.00 Трылер «Разлом» (16+).
12.45, 20.00 Серыял «Ціхая птушка» (16+).
13.35 Прыгоды «Піраты Карыбскага мора» (12+).
16.05 «Мультпарад».
16.30 Дак. серыял «Падарожжа па гарадах з гісторыяй» (12+).
16.50 Серыял «Пуаро Агаты Крысці» (12+).
17.45 «Кітайскі Новы год» (0+).
18.15 «Цана нерухомасці».
18.30 «Мой любімы гадаванец» (0+).
20.50 «Вечарніца» (0+).
21.10 «Героі коміксаў на экране». Фантастыка «Людзі Х» (12+).
23.30 Мюзікл «Mamma mia!» (16+)

серада, 13 сакавіка — ТЭЛЕТЫДЗЕНЬ

ВТБ

6.05, 20.00 Серыял «Дзяўчынкі не здаюцца» (16+).
6.55, 2.45 «Галерэя прыгажосці» (16+).
7.35 М/ф «Чычылэнд» (0+).
7.55 М/ф «Тры каты» (0+).
8.20 М/ф «Машкіны страшылкі» (0+).
8.45 «Ералаш» (6+).
9.25, 17.40 «Уральскія пельмені» (16+).
10.25, 18.40 Серыял «Шчаслівыя разам» (16+).
11.50, 3.10 «Рублёва-Бірулёва» (16+).
12.50 Серыял «Вароніны» (12+).
14.45, 1.20 Скетч-шоу «Адна за ўсіх» (16+).
15.35 Баявік «Вялікі куш» (12+).

21.00 Серыял «Пекар і прыгажуня» (16+).
22.00 Дэтэктыў «Улада страху» (16+).
0.20 Серыял «Людзі Хэ» (16+).
1.55 Серыял «Бязмоўны сведка» (16+).
4.00 «Дурні і дарогі» (16+).
5.00 «Лаві момант» (16+).

Культура

6.30, 7.00, 7.30, 10.00, 15.00, 19.30, 23.30 Навіны культуры.
6.35 «Пешшу...» Масква лячэбная.
7.05, 20.05 «Правілы жыцця».
7.35 «Тэатральны летапіс». Алег Табакоў.
8.00 «Сіта і Рама». Серыял.
8.45, 12.10, 17.20, 2.15 Сусветныя скарбы.
9.00, 22.30 «Пётр Першы. Завяшчанне». Серыял (16+).
10.15 «Назіральнік».
11.10, 1.20 ХХ стагоддзе. «Высоцкі. Песні — маналогі». «Валерый Златухін. У свабодны ад працы час».
12.25, 18.40, 0.30 «Што рабіць?»
13.15, 2.30 75 гадоў з дня нараджэння Ігара Кіа. «Прафесія — Кіа». Дак. фільм.
13.45 Колер часу. Караваджа.
14.05, 20.50 «Гісторыя, якая ідзе ў глыб часоў». Дак. фільм. 1-я серыя.
15.10 Біблейскі сюжэт.
15.40 «Сацi. Нясумная класіка...»
16.25 «Дзень за днём». Серыял.
17.35 Сімфанічныя аркестры свету. Сейдзі Адзава і Нацыянальны аркестр Францыі.
19.45 Галоўная роля.
20.30 «Добрай ночы, малыя!»
21.45 «Абсалютны слых».
23.50 «Барыс Забораў. У пошуках страчанага часу». Дак. фільм.

Настальгія

6.00 «СеваАлогія» з Севам Наўгародцавым: «Дып Пёрпл». 2005 год (18+).
7.10, 8.45, 9.45, 11.00, 13.00, 15.45, 17.00, 19.00, 20.45, 21.45, 23.00 Музычная настальгія (12+).
7.30 «Вясёлыя рабяты». «Моладзь і музыка». 1986 год (16+).
9.00, 15.00, 21.00, 3.00 «Мінулы час» (12+).
10.00, 16.00, 22.00 «Народжаныя ў СССР» (12+).
12.00 «Быў час» з Аляксандрам Палітковскім: «Калекцыянеры». 2006 год (12+).
13.15 «Погляд». 1989 год (16+).
14.15 «Тэма» з Уладзіславам Лісцьевым: «Багатыя і бедныя». 1992 год (16+).
18.00 «Спяем, сябры!» з Таццянай Візбар. 2007 год (12+).
19.30 Маст. фільм «І гэта ўсё пра яго». 1-я серыя (16+).
0.00 Фільм-спектакль «Балалайкін і К». 1975 год (12+).
2.10 «Песня-80» (12+).
3.50 «Гэты фантастычны свет». «Знак Саламандры». 1984 год (12+).
5.00 Фільм-спектакль «Абрабаванне ў поўнач». 1978 год (16+).

EuroSport 1

0.45 Аўтаспорт. «Тэст-драйв».
1.10 Алімпійскія гульні. «Жывыя легенды».
1.30, 5.00, 11.30, 22.00 Веласпорт. Парыж — Ніца.
2.00, 9.00, 15.00 Скачкі на лыжах з трампліна. Кубак свету.
3.30, 7.00, 10.30, 17.15, 23.45 Біятлон. Чэмпіянат свету.
4.15, 6.00 Лыжныя гонкі. Кубак свету.
8.00, 16.00 Аўтагонкі. Формула Е.
12.15, 21.00 Горныя лыжы. Кубак свету.
17.00 Аўтаспорт. «Тэст-драйв».
20.45 Хакей на траве.
20.50 Watts.
23.00 Веласпорт. Цірэна — Адрыятыка.

Кінакамедыя

1.30 Каханне не па памеры (16+).
3.15 Хлапечнік у Еўропе (18+).
5.15 Настаўнік года (16+).
7.25 Кароль вечарынак (16+).
9.15 Пяты элемент (12+).
11.45 Мой адзіны (16+).
13.45 Крутая Джорджыя (16+).
15.55 Як украсці брыльянт (16+).
17.45 Часова цяжарная (16+).

19.30 Любоўны менеджмент (16+).
21.15 Каханне здарaецца (16+).
23.20 Даруй, хачу з табой ажаніцца (12+).

ТБ3

6.00 Дакументальная калекцыя «Беларусьфільма» (12+).
6.45 М/ф (6+).
7.35 «Школа доктара Камароўскага» (6+).
8.15 «Доктар І...» (16+)
8.45, 18.55, 2.15 «Адплата». Серыял (16+).
10.35, 4.00 «Судовыя страсці». Дак. серыял (16+).
12.20, 17.45 «Варажбітка» (12+).
13.30, 16.45 «Містычныя гісторыі» (12+).
14.30 «Простыя складанасці» (12+).
15.05 «90-я» (16+).
15.55 «Натуральны адбор» (12+).
21.00 «Паўночнае ззянне». Серыял (12+).
22.45, 5.30 «Лінія абароны» (16+).
23.20 «Звышнатуральнае». Серыял (16+).
0.10 «Моцны арэшак-4». Баявік (16+).

ТБ1000

6.10, 17.15 Код да Вінчы (16+).
9.05 Прывід оперы (12+).
11.55 Цёмны рыцар (16+).
14.50 Нявеста, якая збегла (16+).
20.10 Тайна сямі сясцёр (16+).
22.35 Восень у Нью-Ёрку (12+).

0.40 Дарыян Грэй (16+).
2.40 Васабі (16+).
4.30 Законы прывабнасці (16+).

ТБ1000 Рускае кіно

6.20 Чорная маланка (6+).
8.35 Усё або нічога (16+).
10.30 Дублёр (16+).
12.20 Пра каханне (16+).
14.25 8 першых спатканняў (16+).
16.20, 4.20 Парфумерка-3 (12+).
18.20 Дзень радыё (16+).
20.20 Прыстойныя людзі (16+).
22.10 ПіраМММіда (16+).
0.20 Крыніца (12+).
2.15 Каханне з акцэнтам (16+).

National Geographic

0.35, 13.25 Асушыць акіян (16+).
1.20, 3.40, 8.00, 17.25, 21.30 Аўта-SOS (16+).
2.05, 16.40 Міжнародны аэрапорт Дубай (16+).
2.50, 15.50 Расследаванні авіякатастроф (16+).
5.10 Інжынерныя ідэі (16+).

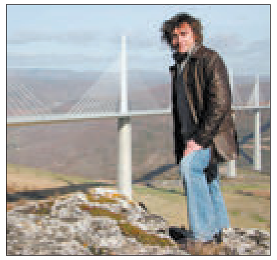

6.00 Гульні розуму (16+).
6.25 Панарама 360. Аб'ект сусветнай спадчыны (16+).
7.10 Суперзбудаванні стаража́тнасці (16+).
10.20 Экстрэмальны Кітай (16+).
11.05, 18.10, 22.15 Дзікі тунец (16+).
12.40 Востраў Пасхі ў небяспецы (16+).
14.10, 19.50, 23.00 Рэальнасць ці фантастыка? (16+).
15.00, 20.35 Геній (16+).
23.50 Другая сусветная вайна (16+).

Discovery

8.00, 16.00, 22.00 Махінатары.
9.00, 17.00, 23.00, 4.40 Круты цюнінг.
10.00, 12.00, 15.00, 21.00 Як гэта ўстроена?
11.00, 20.00, 5.30 Паляўнічыя на старызну.
12.00 Загадкавыя знікненні.
13.00 Музейныя тайны.
14.00, 3.50 Злачынцы Трэцяга рэйха.
18.00 Разбуральнікі легенд.
19.00 Рэальныя дальнабойшчыкі.
0.00 НАСА: невытлумачальныя матэрыялы.
1.00, 6.20 Бітвы робатаў.
2.00, 7.10 Не спрабуйце паўтарыць.
2.55 Погляд знутры.

чацвер, 14 сакавіка ТЭЛЕТЫДЗЕНЬ

Беларусь 1

6.00, 7.20, 8.15 «Добрай раніцы, Беларусь!»
7.00, 8.00 (з сурдаперакладам), 9.00, 12.00, 13.00, 15.00, 17.00, 19.00, 0.35 Навіны.
7.05, 8.05 Навіны эканомікі.
7.10, 8.10, 18.15, 0.15 «Зона Х» (16+).
9.10, 22.10 **Серыял «След» (16+).**
10.50, 12.10, 18.35, 19.20 **Серыял «Спакуса» (16+).**
13.05 «Дзіцячы доктар».
13.35 «Дзень у вялікім горадзе».
14.35, 15.25 **Серыял «Легкадумная жанчына» (16+).**
15.15, 18.00 Навіны рэгіёна.
17.05 «Беларуская часінка».
21.00 «Панарама».
21.50 Спецыяльны рэпартаж (12+).
23.55 «Сфера інтарэсаў».
0.50 «Дзень спорту».

Беларусь 2

7.00 «Уключайся!» (12+)
9.00, 17.30 «Тэлебарометр».
9.05, 19.55 **Серыял «Сляпая» (16+).**
10.05, 22.05 «Экстрасэнсы-дэтэктывы» (16+).
11.00, 17.35 **Серыял «Дуэт па праве» (16+).**
12.55, 23.05 **Серыял «Тэст на цяжарнасць» (16+).**
13.50 «Веру не веру» (16+).
14.45 «ЖаннаПажані» (16+).
15.40 «Нічога сабе ньюз» (12+).
15.45, 0.00 «Пін_код». Інтэрактыўны маладзёжны праект (12+).
16.35 **Серыял «Цэнтральная бальніца» (16+).**
19.25 «Калі мы дома-2». Скетчкам (16+).
20.45 «Вярніце мне прыгажосць» (16+).
22.00 «Спортлато 6 з 49», КЕНО.

Беларусь 3

7.00 «Дабранак».
7.35, 12.25 «Беларуская кухня». Квасоліха.
8.05, 12.00, 20.15 Навіны культуры.
8.25, 12.20, 20.30 «Гэты дзень».
8.30, 18.10 **«Пётр Лешчанка. «Усё, што было...» Маст. фільм (16+).**
9.25, 17.00 **«Пятля». Маст. фільм (16+).**
10.30 «Тэатр у дэталях». Спектакль Нацыянальнага драматычнага тэатра імя М. Горкага «Утаймаванне свавольнай».
11.05 «Архітэктура Беларусі».
11.20, 21.05 «Апошні дзень». Фаіна Ранеўская (12+).
12.50 «Жывая культура». Спеўны стыль Тураўскага міжрэчча Прыпяці — Сцвігі (в. Рычоў, Жыткавіцкі раён).
13.20 «Спявае Беларусь».
14.15, 21.45 **«Цені знікаюць апоўдні». Маст. фільм. «Мар'ін уцёс» (12+).**
15.30 «Пералом». «Ціхвінская наступальная аперацыя» (12+).
15.50, 23.00 «Шляхта. Брутальная гісторыя». Дак. фільм.
16.20 «Архітэктура Беларусі».
16.35 «Я хачу гэта ўбачыць!» (6+)
19.05 «Пералом». «Клінска-Сонечнагорская абаронная аперацыя» (12+).
19.30 «Беларуская кухня». Крапанікі.
20.00 «Суразмоўцы».
20.40 «Калыханка» (0+).
23.25 «Запіскі на палях». «Пімен Панчанка: сінія касачы для паэта-філосафа».

Беларусь 5

7.00 Тэніс. WTA. Індыян — Уэлс. 1/4 фіналу.
11.10 Гандбол.SEHA — Газпрам ліга. «Нэксе» (Харватыя) — БГК імя Мяшкова (Беларусь).
12.45 Футбол. Ліга чэмпіёнаў УЕФА. 1/8 фіналу. Матч у адказ. «Барселона» (Іспанія) — «Ліён» (Францыя).
14.50 Футбол. Ліга чэмпіёнаў УЕФА. Дзённік гульнявога дня.
15.20 Біятлон. Чэмпіянат свету. Эстэрсунд. Індывідуальная гонка. Мужчыны.
17.05 Футбол. Ліга чэмпіёнаў УЕФА. 1/8 фіналу. Матч у адказ. «Баварыя» (Германія) — «Ліверпуль» (Англія).
19.00 Біятлон. Чэмпіянат свету. Эстэрсунд. Супермікс.
20.05 Авертайм.
20.40, 22.45 Футбол. Ліга Еўропы УЕФА. 1/8 фіналу. Матч у адказ (У перапынку — Спорт-цэнтр.)

АНТ

6.00, 7.10, 8.10 «Наша раніца».
7.00 (з субцітрамі), 8.00 (з субцітрамі), 9.00 (з субцітрамі), 11.00, 13.00, 16.00, 18.00 (з субцітрамі), 20.30 «Нашы навіны».
7.05, 8.05 «Трывожная кнопка» (16+).
9.10 «Сёння 14 сакавіка. Дзень пачынаецца» (6+).
9.50 «Жыць здорава!» (16+)
11.10 «Модны прыгавор» (12+).
12.05 «Нашы людзі» (16+).
13.10 **Серыял «Гюльчатай. Дзеля кахання» (16+).**
15.00 «Давай пажэнімся!» (16+)
16.20, 0.40 «Мужчынскае/Жаночае» (16+).
17.25, 18.20 «На самай справе» (16+).
18.50 «Удача ў прыдачу!» Дзённік (12+).
18.55 «Няхай гавораць» (16+).
20.00 «Час».
21.10 «Маркаў. Нічога асабістага» (16+).
21.40 **Серыял «Шыфр» (16+).**
23.40 **Серыял «Кансультант» (16+).**
1.30 «Нашы навіны». Галоўнае за дзень.

СТБ

5.35 «Усім па катку» (16+).
6.00, 7.30, 10.30, 13.30, 16.30, 19.30, 22.30 Навіны «24 гадзіны».
6.10, 20.15 «Мінշчына».
6.20, 7.45 «Раніца. Студыя добрага настрою» (6+).
9.10 «Анфас».
9.30, 23.00 «Загадкі чалавецтва» (16+).
10.40 **«Меч-2». Серыял (16+).**
12.25 «Вадзіць па-руску» (16+).
12.35, 23.50 «Самыя шакіруючыя гіпотэзы» (16+).
13.45, 0.35 «Неверагодна цікавыя гісторыі» (16+).
14.40 «Жывая тэма» (16+).
15.35, 16.50 **«Важняк. Гульня на вылет». Серыял (16+).**
19.55, 22.55 «СТБ-спорт».
20.05 «Сталічныя падрабязнасці».
20.30 «Спецыяльны рэпартаж СТБ».
20.50 Дакументальны праект (16+).
1.20 «Дзіўная справа» (16+).

МІР

6.15 **Серыял «Аса» (16+).**
8.00, 10.10, 22.20, 0.20 **Серыял «Сужэнцы» (16+).**
10.00, 13.00, 16.00, 19.00, 0.00 Навіны (бягучы радок).
12.30 «Такому мама не навучыць» (12+).
13.15 «Зала суда. Бітва за грошы» (16+).
14.10, 1.40 «Справы сямейныя. Бітва за будучыню» (16+).
15.05, 2.25 «Справы сямейныя. Новыя гісторыі» (16+).
16.15, 1.00 «Гульня ў кіно» (12+).
17.00 **Серыял «Вяртанне Мухтара-2» (16+).**
19.20, 3.15 **Серыял «Пляж» (16+).**
0.10 «У гасцях у лічбы» (12+).
5.45 «Як у рэстаране» (12+).

РТР—Беларусь

7.00 «Раніца Расіі».
11.00, 14.00, 17.00, 20.00 Весткі.
11.25 «Пра самае галоўнае». Токшоу (12+).
12.35, 14.30, 20.40 **Серыял «Скажы праўду» (12+).**
13.50, 16.50, 19.50, 23.00 Навіны — Беларусь.
15.35 «60 хвілін». Ток-шоу.
17.25 «Лёс чалавека» (12+).
18.35 «Андрэй Малахаў. Прамы эфір» (16+).
22.30, 23.10 «Хто супраць?» Токшоу.
0.30 «Вечар з Уладзімірам Салаўёвым».

НТБ—Беларусь

5.55 «Астрапрагноз».
6.00, 7.00, 8.00, 10.00, 13.00, 16.00, 19.00 Сёння.
6.05 Спецыяльны рэпартаж (12+).
6.25 Беларусы (6+).
7.10 «НашСпажыўНагляд» (16+).
8.05 **Серыял «Мухтар. Новы след» (16+).**
8.50, 10.20 **Серыял «Масква. Тры вакзалы» (16+).**
9.40, 22.50 «НЗ.by».
11.55, 23.15 Пракурорская праверка (16+).
13.25 Агляд. Надзвычайнае здарэнне.
14.00, 16.30 **Серыял «Марскія д'яблы» (16+).**
17.05 «ДНК» (16+).
18.05, 20.00 **Серыял «Чарноў» (16+).**
19.45 **Сёння. Галоўнае.**
20.55 **Серыял «Марскія д'яблы. Рубяжы Радзімы» (16+).**

8 канал

7.00, 15.55, 19.00, 21.00, 0.25 «Надвор'е».
7.05 М/с.
7.25, 16.00 «Гумарынка».
7.30 **Камедыя «Гусарская балада» (0+).**
9.00 Дак. серыял «Падарожнік» (12+).
9.30, 19.05 **Серыял «Кандзіс Рэнуар» (16+).**
10.30 «Малюючы Кітай» (0+).
11.00 **Трылер «Выпрабаванне» (16+).**
13.00, 20.00 **Серыял «Ціхая птушка» (16+).**
13.50 **Камедыя «Сэрцаедкі» (16+).**
16.05 «Мультпарад» (0+).
16.30 «Мой любімы гадаванец» (0+).
17.00 **Серыял «Пуаро Агаты Крысці» (12+).**
18.50 «Фэшн is my прафэшн».
20.50 «Вечарніца» (0+).
21.05 **Трылер «Разлом» (16+).**
22.45 **Камедыя «Проста добра быць побач» (16+).**

ВТБ

6.05, 20.00 Серыял «Дзяўчынкі не здаюцца» (16+).
6.55, 2.45 «Галерэя прыгажосці» (16+).
7.35 М/ф «Чычылэнд» (0+).
7.55 М/ф «Тры каты» (0+).
8.20 М/ф «Машкіны страшылкі» (0+).
8.45 «Ералаш» (6+).
9.25, 17.40 «Уральскія пельмені» (16+).
10.25, 18.40 Серыял «Шчаслівыя разам» (16+).
11.50, 3.10 «Рублёва-Бірулёва» (16+).
12.50 Серыял «Варонiны» (12+).
14.45, 1.25 Скетч-шоу «Адна за ўсіх» (16+).
15.20 Дэтэктыў «Улада страху» (16+).
21.00 Серыял «Пекар і прыгажуня» (16+).
22.00 Маст. фільм «Сацыяльная сетка» (12+).
0.25 Серыял «Людзі Хэ» (16+).
1.55 Серыял «Бязмоўны сведка» (16+).
4.00 «Дурні і дарогі» (16+).
5.00 «Лаві момант» (16+).

Культура

6.30, 7.00, 7.30, 10.00, 15.00, 19.30, 23.30 Навіны культуры.
6.35 «Пешшу...» Масква рачная.
7.05, 20.05 «Правілы жыцця».
7.35 «Тэатральны летапіс». Алег Табакоў.
8.00 «Сіта і Рама». Серыял.
8.50, 13.05 Сусветныя скарбы.
9.05, 22.30 «Пётр Першы. Завяшчанне». Серыял (16+).
10.15 «Назіральнік».
11.10, 1.10 ХХ стагоддзе. «Тэатральныя сустрэчы. У гасцях у Багаслоўскага». 1967 год.
12.25, 18.45, 0.30 «Гульня ў бісер». «Юрый Тынянаў. «Падпаручнік Кіжэ».
13.20 «Абсалютны слых».
14.05, 20.50 «Гісторыя, якая ідзе ў глыб часоў». Дак. фільм.
15.10 Пернікавы домік. «Каляндар».
15.40 «2 Вернік 2».
16.25 «Дзень за днём». Серыял.
17.45 Сімфанічныя аркестры свету. Іван Фішэр і Аркестр Берлінскага Канцэртхауса.
18.30 «Першыя ў свеце». Дак. серыял.
19.45 Галоўная роля.
20.30 «Добрай ночы, малыя!»
21.45 «Энігма. Сумі Чо».
23.50 Чорныя дзіркі. Белыя плямы.
2.20 Колер часу. Леанарда да Вінчы. «Джаконда».
2.30 «Ільвіная доля. Вальтэр Запашны». Дак. фільм.

Настальгія

6.00 «Быў час» з Аляксандрам Паліткоўскім: «Калекцыянеры». 2006 год (12+).
7.00, 9.45, 11.00, 13.00, 14.45, 15.45, 17.00, 18.50, 20.45, 21.45, 23.00, 1.10, 2.45, 3.45, 5.00 Музычная настальгія (12+).
7.15 «Погляд». 1989 год (16+).
8.15 «Тэма» з Уладзіславам Лісцьевым: «Багатыя і бедныя». 1992 год (16+).
9.00, 15.00, 21.00, 3.00 «Мінулы час» (12+).
10.00, 16.00, 22.00, 4.00 «Народжаныя ў СССР» (12+).
12.00 «Спяем, сябры!» з Таццянай Візбар. 2007 год (12+).
13.30, 19.30 Маст. фільм «І гэта ўсё пра яго» (16+).
18.00 «Эліта Краіны Саветаў». Аляксандр Зацэпін. 2007 год (12+).
0.00 «СевАлогія» з Севам Наўгародцавым: «Дип Пёрпл». 2005 год (18+).
1.30 «Вясёлыя рабяты». «Моладзь і музыка». 1986 год (16+).

EuroSport 1

1.00, 10.00 Хакей на траве.
1.00, 5.00, 10.30, 16.15, 22.00 Веласпорт. Парыж — Ніца.
1.45, 6.00, 11.30, 21.05 Веласпорт. Цірэна — Адрыятыка.
2.30, 7.00, 12.15 Горныя лыжы. Кубак свету.
3.30, 9.00 Біятлон. Чэмпіянат свету.
6.45 Watts.
15.00 Аўтагонкі. Формула Е.
15.55 Аўтаспорт. «Тэстдрайв».
18.45, 23.15 Скачкі на лыжах з трампліна. Кубак свету.

Кінакамедыя

1.20 Паслявясельны разгром (18+).
3.10 Гэта ўсё яна (16+).
5.00 Сведка на вяселлі (16+).
6.50 Ушчэнт (16+).
8.40 Спатканне ўсляпую (16+).
10.35 Часова цяжарная (16+).
12.15 Кароль вечарынак (16+).

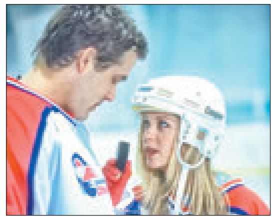

14.05 Пяты элемент (12+).
16.30 Аднакласніцы (16+).
18.00 Аднакласніцы: новы паварот (16+).
19.30 Мужчынская жаночая гульня (16+).
21.15 Робін Гуд: мужчыны ў трыко (12+).
23.15 Настаўнік года (16+).

ТБ3

6.00 М/ф (6+).
7.00 «Школа доктара Камароўскага» (6+).

7.35 «Доктар І...» (16+).
8.05, 18.55, 2.50 «Адплата». Серыял (16+).
9.55, 23.25 «Улегцы» (12+).
10.30, 4.30 «Судовыя страсці». Дак. серыял (16+).
12.15, 17.40 «Варажбіта» (12+).
13.25, 16.35 «Містычныя гісторыі» (12+).
15.10 «Простыя складанасці» (12+).
15.45 «Натуральны адбор» (12+).
20.55 «Паўночнае зязянне». Серыял (12+).
22.40 «Знак якасці» (16+).
23.55 «Звышнатуральнае». Серыял (16+).
0.40 «Байцоўскі клуб». Трылер (18 +).

ТБ1000

6.10, 17.35 Пяты элемент (12+).
8.45 Восень у Нью-Ёрку (12+).
11.00 Тайна сямі сясцёр (16+).

13.30 Законы прывабнасці (16+).
15.30 Васабі (16+).
20.10 Стой! Ці мая мама будзе страляць (12+).
21.55 Адрынутыя (12+).
0.55 Бачылі ноч (18+).
2.30 Пастка (18+).
4.05 Леў (16+).

ТБ1000 Рускае кіно

6.20 ПіраМММіда (16+).
8.30 Прыстойныя людзі (16+).
10.20 Скарб (6+).
12.15 Русалка (16+).
14.15 Каханне з акцэнтам (16+).
16.20, 4.20 Забойства на траіх. 1—2-я серыі (12+).
18.20 Статус: свабодны (16+).
20.20 Князёўна Мэры (12+).
22.30 Алімпіус інферна (16+).
0.25 Памяць восені (16+).
2.25 Праведныр разнаскурых (16+).

National Geographic

0.35, 13.30 Асушыць акіян (16+).
1.20, 4.30, 9.30, 11.10 Дзікі тунец (16+).
2.10, 16.40 Міжнародны аэрапорт Дубай (16+).
3.00, 15.55, 18.15, 22.10 Расследаванні авіякатастроф (16+).
3.40, 8.00, 17.30, 21.25 Аўта-SOS (16+).
5.10 Інжынерныя ідэі (16+).
6.00 Гульні розуму (16+).
6.20 Панарама 360. Аб'ект сусветнай спадчыны (16+).
7.10 Суперзбудаванні старажытнасці (16+).
10.20 Экстрэмальны Кітай (16+).
12.40 Захавальнікі скарбаў Егіпта (16+).
14.15, 19.45 Сакрэтныя матэрыялы старажытнасці (16+).
15.00, 20.30 Геній (16+).
22.55 Ліхтугі за мяжой (16+).
23.40 Другая сусветная вайна: пекла пад вадой (16+).

Discovery

8.00, 16.00, 22.00 Махінатары.
9.00, 17.00, 23.00, 4.40 Круты цюнінг.
10.00, 12.00, 15.00, 21.00 Як гэта ўстроена?
11.00, 20.00, 5.30 Паляўнічыя на старызну.
12.00, 2.00, 7.10 Не спрабуйце паўтарыць.
13.00, 18.00 Разбуральнікі легенд.
14.00, 3.50 НАСА: невытлумачальныя матэрыялы.
19.00 Рэальныя дальнабойшчыкі.
0.00 Залатая ліхаманка.
1.00, 6.20 Бітвы робатаў.
2.55 Круты Чэд.

СТИМУЛЫ ДЛЯ КАЗНЫ

Министр финансов рассказал, как повысить доходность местных бюджетов

Максим ЕРМОЛОВИЧ, выступая перед региональными народными избранниками на совместном заседании Совета по взаимодействию органов местного самоуправления при Совете Республики и Совета Академии управления при Президенте, затронул одну из ключевых тем — формирование местных бюджетов и способы повышения их доходной части, а также анонсировал новшества Минфина для стимулирования на местах расширения налоговой базы.

Фото Анны ЗАНКОВИЧ.

Что формирует доход?

Внимание к бюджетам на местах легко объяснимо: именно местные бюджеты несут основную нагрузку по реализации социально ориентированной политики государства — финансированию образования, здравоохранения, жилищно-коммунального хозяйства, транспорта и других отраслей, обеспечивающих качество жизни граждан. От того, как и за счет чего формируется доход местной казны, во многом зависит сохранение социальной стабильности.

На сегодняшний день бюджетно-налоговая политика Минфина направлена на решение двух задач, имеющих равное значение для общей экономической политики. Первая — создание равных финансовых условий и возможностей для органов местного управления и самоуправления по реализации возложенных на них полномочий и функций. Вторая — создание стимулов для расширения налоговой базы регионов, развития их налогового потенциала.

— Решение первой задачи полностью соответствует требованию главы государства по сокращению межрегиональной дифференциации и обеспечению развития каждой области, района и города, создания комфортных условий жизнедеятельности, не уступающих городским, во всех сельских населенных пунктах, — подчеркнул министр.

О чем речь? О том, что в экономическом развитии регионы очень сильно отстают, но такого расхождения в уровне бюджетной обеспеченности Минфин не допускает. Решение этой задачи обеспечивается за счет стабильности налогового режима регионов из отчислений в местные бюджеты наиболее эффективных источников собственных доходов, таких как подоходный налог, налог на прибыль коммунальных и негосударственных организаций, налог на добавленную стоимость и налоги на собственность. Это самые стабильные на сегодняшний день источники доходов консолидированного бюджета страны. И это те источники, на формирование которых местная власть в состоянии оказывать непосредственное влияние. В объеме местных бюджетов подоходный налог занимает почти 30 %, НДС — 15 %, налог на прибыль — 10 %, налоги на собственность — 9 %.

— Это отличается от той политики, которую реализуют в странах Восточной и Западной Европы, — отметил Максим Ермолович. — Например, во Франции, Великобритании и большинстве европейских стран подоходный налог направляется исключительно в центральный бюджет, становясь одним из основных источников его наполнения. В Украине в государственный бюджет подлежит зачислению 25 % налога, собираемого с территорий, и 60 % — собираемого в столице. В Польше, Чехии — только 50 % подоходного налога зачисляется в местные бюджеты.

Сегодня доходы местных бюджетов в среднем на 80 % формируются за счет собственных источников доходов — это налоги и неналоговые поступления.

К слову, еще пять лет назад этот показатель равнялся 72 %, что говорит о том, что обеспеченность собственными источниками доходов в общих расходах местных бюджетов устойчиво растет.

Что влияет на уровень дотаций?

Сегодня средний уровень дотационности областей составляет около 20 %. При этом для выравнивания бюджетной обеспеченности районов уровень дотационности варьируется от 3 до 70 %.

— Опять же — причина в высокой дифференциации по экономическим показателям и налоговым базам. Но наряду с разницей в уровне экономического развития причиной более высокой дотационности районов являются и решения областных Советов депутатов об установлении нормативов отчислений от налогов, зачисляемых в местные бюджеты, — обратил внимание министр финансов.

На сегодняшний день только в Витебской области подоходный налог с физических лиц и налог на прибыль, получаемый на территории районов, полностью зачисляется в их бюджет. В остальных областях решениями областных Советов депутатов на 2019 год установлены различные нормативы отчислений. По Брестской области в бюджеты районов зачисляется только 60 % налога на прибыль, 80 % подоходного налога, получаемых на территории районов. По Гомельской — 100 % налога на прибыль, 70 % подоходного налога, по Гродненской — 80 % налога на прибыль, 100 % — подоходного налога, по Могилевской — 100 % налога на прибыль и 80 % подоходного налога.

В большинстве областей отчисления НДС в областные бюджеты составляют порядка 70 % (в Брестской — 52 %, в Минской — 44 %), и только оставшиеся 30 % распределяются между нижестоящими бюджетами, исходя из числа проживающего населения.

— Если реализуемая на уровне правительства политика направлена на снижение уровня дотационности консолидированных бюджетов областей, то областными Советами депутатов зачастую принимаются абсолютно противоположные решения, — обратил внимание присутствующих министр финансов.

Например, Минским областным Советом депутатов принято решение о полном зачислении в текущем году налога на прибыль в областной бюджет. Годом ранее этот налог целиком оставался в распоряжении районов. В результате, помимо увеличения уровня дотационности, по сути, у районных властей утрачены стимулы для наращивания одного из основных источников — налога на прибыль.

— Целесообразность такого решения, на наш взгляд, сомнительна, — озвучил оценку Минфином действий Совета депутатов Максим Ермолович.

Стимулы есть

Сегодня сформирована четкая и понятная правовая основа деятельности регионов: законом «О местном управлении и самоуправлении» закреплены функции и распределены полномочия между ветвями власти, а Бюджетным кодексом установлены правила распределения доходов и расходов между бюджетами различных уровней.

— При формировании расчетных показателей местных бюджетов налог на прибыль, зачисляемый в местные бюджеты, на протяжении двух последних лет планируется без учета прироста налоговых поступлений к утвержденным на текущий год объемам, — пояснил министр финансов.

Это значит, что, по сути, налог на прибыль «фиксируется» на уровне предыдущего года, что дает возможность за счет дополнительных поступлений налога в течение года нарастить объемы местных бюджетов свыше того, что определил Минфин. Какой от этого результат? Это формирует прямые стимулы у местных органов власти для повышения прибыльности работы предприятий, расположенных на подведомственной территории. Если в цифрах, то объем таких дополнительных денег в минувшем году составил 198 миллионов рублей (большая часть пришлась на Минск — 153 миллиона), по оценкам, в 2019 году планируется саккумулировать 255 миллионов рублей.

Более того, в законе о республиканском бюджете на текущий год учтена инициатива депутатов Национального собрания по сохранению в 2020 году объемов дотаций, передаваемых областям, на уровне не ниже текущего года. Как считают в Министерстве финансов, такие же меры нужно реализовать и в отношениях между областными и районными бюджетами.

Однако, как подчеркнул Максим Ермолович, стимулирующие механизмы сегодня «замыкаются» на областном уровне и не масштабируются на нижестоящие бюджеты, никак не повышая их самостоятельность.

— Облисполкомы при формировании показателей по бюджетам районов и городов для финансирования базовых расходов «разворачивают» все источники доходов, поступающие в местные бюджеты, включая прогнозные поступления налога на прибыль, — отметил он.

Устойчивость за счет бизнеса

Да, сегодня налоговую базу региона формирует узкий круг валообразующих предприятий, созданных еще при Советском Союзе, но на устойчивость региональных бюджетов в первую очередь должна влиять не их работа и дотации из республиканского бюджета. Министр пояснил, что влияние должны оказывать доходы, генерируемые вновь создаваемыми производствами с высокой добавленной стоимостью, а также за счет развития среднего и малого бизнеса.

> Без развития малых и средних предприятий обеспечить доходную базу и устойчивость бюджетов регионов нам не удастся.

Опыт показывает, что именно небольшие организации легче и быстрее приспосабливаются к последствиям глобальных макроэкономических изменений, как то мировые финансовые кризисы, в отличие от крупных производств, которым необходимо больше времени на адаптацию.

Во вступившей в силу с начала текущего года новой редакции Налогового кодекса есть ряд мер, предусматривающих снижение налоговой нагрузки для привлечения инвестиций, создания новых рабочих мест, реинвестирования прибыли в развитие производства. Теперь инициатива — за регионами и их местными органами власти.

Новые механизмы управления ликвидностью

Повышение доходной базы бюджетов во многом зависит от качества управления ликвидностью. Здесь Министерство финансов поступательно идет по реализации двух новшеств.

Первое — создание рыночного понятного и прозрачного механизма размещения свободных средств как республиканского, так и местных бюджетов. Это значит, что все свободные деньги сегодня размещаются на банковские депозиты только на основании биржевых аукционов. Доходы — а это более 10 % годовых — направляются в полном объеме собственнику средств, т. е. тому бюджету, который производит это размещение.

Второе направление, над которым Минфин сейчас работает, чтобы снизить уровень кредиторской задолженности, — введение механизма, по которому будут установлены предельные сроки оплаты платежных поручений, предъявленных в органы казначейства. Речь идет о том, что получатели бюджетных средств в пределах плановых назначений будут заявляться в органы казначейства и, независимо от того, есть в бюджете ресурсы в данный момент или их нет, они будут в течение определенного срока оплачиваться, не формируя задолженность перед поставщиками работ, товаров и услуг и не увеличивая тем самым их стоимость. Задача — решить проблему кредиторской задолженности бюджетов всех уровней. Причем будет установлен четкий порядок исполнения этих платежных инструкций, привязанный к дате: заявился первого числа — десятого должен получить оплату, если документы соответствуют требованиям казначейства.

Но возникает другая проблема, когда на счете местного бюджета нет средств, чтобы осуществлять эту оплату.

— Задача местных финансовых органов и Минфина — найти эти ресурсы. Управление ликвидностью мы готовы брать на себя, — пояснил Максим Ермолович.

По его мнению, это улучшит качество исполнения бюджета, повысит финансовую дисциплину, снизит непроизводственные расходы на оказание услуг, работ, поставку товаров, тем самым оптимизируя расходы бюджета как по доходной части за счет более высоких процентных ставок по свободным остаткам средств, так и с точки зрения расходной части.

Но эта система управления ресурсами требует более высокого качества планирования бюджета, более пристального внимания к тому, что закладывается в решения местного Совета депутатов о бюджете на очередной финансовый год.

— Реализуемая на уровне каждого региона политика должна быть ориентирована на достижение общих целей социально-экономического развития страны и повышение качества жизни населения. Поэтому и решения, самостоятельно принимаемые регионами в рамках прав, предусмотренных законодательством, должны быть всесторонне просчитаны, — акцентировал внимание министр финансов. — Местные Советы депутатов имеют достаточно много прав, а значит, несут и большую ответственность перед людьми, проживающими на их территории. Устойчивый, поступательный рост качества жизни нашего населения — основное требование главы государства ко всем уровням власти и управления.

Ольга АНУФРИЕВА.

ЭФФЕКТИВНЫЙ ФОРМАТ

В Минске на прошлой неделе прошло совместное заседание Совета по взаимодействию органов местного самоуправления при Совете Республики и Совета Академии управления при Президенте Республики Беларусь. В мероприятии приняли участие члены Президиума Совета Республики, депутаты областных и базовых территориальных уровней, а также руководство республиканских органов самоуправления. Об этом мы писали в недавнем номере «МС». Сегодня предлагаем нашим читателям более содержательно узнать о практической и теоретической частях двухдневного семинара учебы, как его сами назвали участники.

— Мы выстроили работу в форме диалога, потому что именно такой формат поможет нам найти решение некоторых проблем, — отметил на открытии **председатель Постоянной комиссии Совета Республики по региональной политике и местному самоуправлению Александр ПОПКОВ.** — Есть определенные вопросы, которые лучше решать вместе и сообща. Нам необходимо нащупать то, в чем заключается развитие того или иного региона, на чем выстраивать экономику, как лучше формировать бюджет. Наша задача понять, каким образом можно людям увеличить зарплату и пенсии, как повысить качество жизни населения.

Площадку для обсуждений предоставила Академия управления при Президенте Республики Беларусь не случайно.

«Формат мероприятия предполагает обучение и обмен опытом, — отметил **ректор названной академии Геннадий ПАЛЬЧИК.** — Здесь собрались люди образованные, у которых есть что рассказать и есть чему поучиться. Надеюсь, что общение в стенах нашей академии позволит участникам найти ответы на возникающие вопросы при работе в регионах страны».

Участники разделились на три группы: в первой работали председатели Советов депутатов от Брестской и Гродненской областей. Их ждала встреча с представителями Министерства ЖКХ, Министерства здравоохранения и Министерства финансов Республики.

Во второй группе работали представители Советов депутатов от Гомельской и Могилевской областей. Они встречались с представителями Министерства экономики, Министерства труда и социальной защиты, Министерства образования, а также Министерств финансов и здравоохранения республики.

Третья группа состояла из представителей Советов депутатов Витебской и Минской областей и города Минска. Они проводили работу вместе с представителями Министерства образования, Министерства экономики, Министерства труда и соцзащиты, Министерства ЖКХ, Министерства здравоохранения, а также Министерства финансов Республики Беларусь. После небольших выступлений представителей республиканских органов власти депутаты смогли задать интересующие их вопросы представителям министерств. Нередко по некоторым вопросам возникали горячие обсуждения. Так, например, в первой группе большое внимание было уделено вопросам продвижения здорового образа жизни в регионах.

— Мы должны говорить об устойчивом развитии региона, — сказала **заместитель министра здравоохранения Республики Беларусь, главный санитарный врач Наталья ЖУКОВА.** — О том, что депутаты и мы, органы управления, можем сделать, чтобы улучшить жизнь и здоровье наших граждан. Здоровье является главным приоритетом.

Главный врач попросила обратить внимание депутатов на создание благоприятных условий труда для людей, на пропаганду здорового образа жизни и обеспечение доступности воды. «Если сегодня на ферме нет воды, нет условий для соблюдения базовых гигиенических норм, мы не можем говорить о комфортных условиях труда», — уверена главный санитарный врач.

Так же она попросила обратить внимание на объекты торговли в регионах: «Не должно быть так, что в магазине огромный винный отдел с хорошими витринами, столиками для отдыхающих, а продуктовые отделы и отделы с предметами первой необходимости для жизни людей расположены где-то в уголке с недостаточным ассортиментом. Получая доход от оборота винноводочных изделий, нам придется так или иначе увеличить расход на систему здравоохранения. На реанимацию человека с терминальной стадией алкоголизма уходят огромные деньги».

Сегодня 30—40 процентов населения имеют избыточный вес — это основа заболеваний. «Создание в регионах парков, скверов, велосипедных дорожек, троп здоровья, стадионов, и спортивных площадок: если есть база, то туда придут люди. Не боятся организовывать акции по продвижению здорового образа жизни».

Так, на заседании в первой группе горячую дискуссию вызвала передача сельских кладбищ на баланс ЖКХ: проблемы возникают в поддержании порядка на кладбищах, а также с возникновением стихийных свалок. **Заместитель министра ЖКХ Виталий СМИРНОВ** старался ответить на каждый вопрос депутатов, но, к сожалению, времени, чтобы более подробно остановиться на некоторых волнующих вопросах, не всегда хватало.

— Мы впервые организовали такое мероприятие, где вместе собрались члены Президиума Совета Республики и председатели местных Советов депутатов, — отметила **руководитель первой группы, председатель Постоянной комиссии Совета Республики по законодательству и государственному строительству Алла БОДАК.** — И участникам, и мне просто не хватает времени, чтобы все вопросы обсудить. Видно, что у людей накопилось много вопросов друг к другу, им есть что обсудить. Я увидела необходимость собираться по конкретным блокам: отдельно обсуждать вопросы и проблемы ЖКХ, отдельно связанные со здравоохранением, с предоставлением социальных услуг. Такой формат диалога уровня республиканской власти и районной интересен для обеих сторон. Это обратная связь важна для людей, потому что мы все работаем на одну цель: устойчивое развитие нашего государства и улучшение качества

жизни наших людей. Этот формат оказался очень интересным и актуальным. Нет в общении никакого формализма, диалог идет живой, открытый.

После встречи депутатов с представителями республиканских органов управления группа с председателями Советов депутатов от Брестской и Гродненской областей отправилась на место стажировки в Смолевичский район, который является одним из районов Минской области, живущих за «свои деньги». Депутатов в районе встретила **председатель Смолевичского районного Совета депутатов Марина КЛЮЕВА с председателем Озерицко-Слободского сельского исполнительного комитета Дмитрем КУДИНЫМ.** Делегация посетила «Озерицкослободскую среднюю школу», где депутатам о школьной жизни рассказывали сами дети.

После участники направились в деревню Батуринка, в которой участки земли считаются одними из самых дорогих. Например, на последнем аукционе участок в 9 соток продали за 68 тысяч рублей. На встрече депутаты задавали вопросы по организации работы в районе. Председатель открыто рассказывал о проблемах в своей работе:

«Когда я пришел пять лет назад, пришлось очень большое внимание уделить несанкционированным свалкам. На территории сельсовета находится 44 садовых товарищества, в сезон приезжают около 10 тысяч дачников, и они мусор выбрасывали где попало. Бросят один пакет — и тут же на этом месте возникала свалка. Поэтому у нас постоянно курсирует машина по деревням, собирает пакеты, и дополнительно мы ставим контейнеры... Еще, конечно, было сложно организовать связь с председателями товарищества и старостами деревень. Нашли выход в СМС-рассылке. Если раньше собрать совещание занимало уйму времени, то сейчас эти вопросы я решаю через рассылку за минуту.

На примере деревни Батуринка председатель сельсовета рассказал, с какими проблемами чаще всего сталкиваются местные жители. Так, например, в деревне есть водоем. К нему летом съезжались примерно 500—600 машин с отдыхающими. Мусора после них оставалось не на один контейнер. Пробовали убирать силами жителей деревни. Установили таблички, что купаться запрещено. После этого уменьшилось количество отдыхающих. Силами местных жителей установили при подъезде к озеру шлагбаум и камеры, и теперь любые правонарушения со стороны приезжих записываются и по вайберу отправляются местному начальнику милиции. Пообщавшись с жителями Батуринки, депутаты отправились в уникальное крестьянско-фермерское хозяйство Green Ranch. Оно расположилось в агрогородке Слобода Пекалинского сельсовета.

— Мы молодое хозяйство, нам пять с половиной лет, — рассказывал **глава хозяйства Николай СИНКОВЕЦ.** — Мой дед был фронтовиком, и ему разрешили иметь большой сад. Люди, у которых болели дети, приезжали к нему за фруктами круглый год. Вам не передать, с какой любовью он снимал это яблоко... Он даже меня ругал маленького, мол, нельзя бить и трясти яблоню, нужно аккуратно снять яблоко и сложить, оно зимой пригодится больному ребенку... И вот я уже на пенсии, решил попробовать сделать что-то, что приносило бы не только доход, но и пользу. Местное руководство меня поддержало и выделили землю. Мы с семьей поселились тут и организовали работу. У нас два направления: агроэкотуризм и коневодство. Также проводим сеансы ипотерапии с детьми с ограниченными возможностями. Еще один проект — строим дома семейного типа. Не одни, конечно, а со спонсорами-друзьями, то есть строим не за бюджетные деньги. Потом вместе с отделом образования подыскиваем семьи с приемными детьми и заселяем. В таких домиках на 300 «квадратов» есть все: мебель, кухни с техникой, постельное белье. Два домика уже работают, третий — на подходе...

После небольшой экскурсии по хозяйству депутаты имели возможность задать свои вопросы в неформальной атмосфере руководству бездотационного района.

— Посещение объектов, которые имеют достижения и инновации, очень интересно для людей, — поделилась впечатлениями руководитель группы Алла Бодак. — Они своими глазами увидели жизнь других районов, узнали как они справляются с возникающими трудностями. Тем более когда руководители видят все своими глазами, а не просто отчеты на бумаге — эффект от мероприятия совершенно другой. Ведь есть люди, с которых можно и нужно брать пример. Тот же Green Ranch — это не просто уникальный объект, а уникальный человек, который совмещает бизнес и добрые дела. И местная власть это видит и поддерживает. Формат таких мероприятий востребован самой жизнью. Поэтому их организация должна быть системной.

Наталья ТАЛИВИНСКАЯ.
Фото Татьяны ТКАЧЕВОЙ.

«ПО ТОМУ, КАК ЖИВЕТ ЧЕЛОВЕК, ОЦЕНИВАЮТ ВЛАСТЬ»

ПРЕДСЕДАТЕЛИ районных Советов депутатов Гомельской и Могилевской областей на стажировку отправились в Дзержинский район. Там они посетили несколько предприятий, посмотрели на успешный опыт частников. А также обсудили ряд насущных проблем.

Слышать избирателя

Во время первой части депутаты поделились опытом работы в своих районах, а также задали вопросы представителям министерств. Так, **председатель Бобруйского городского Совета депутатов Михаил ЖЕЛУДОВ** рассказал, что модернизация в его регионе происходит на всех предприятиях, в том числе и на «Белшине». Любая модернизация, по его мнению, предполагает изменение штатной структуры нанятых работников. И количество сотрудников сокращается. «Сегодня для Бобруйска важно создание новых предприятий, потому что основная задача, которая стоит перед всеми председателями городских, районных Советов депутатов — создать условия для жителей наших регионов, чтобы они имели возможность обеспечивать семью».

Кроме этого, он обратил внимание на взаимодействие депутатов со своими избирателями. «Есть определенный пробел в законодательстве, связанный с тем, что у нас отсутствует такое понятие, как «наказы избирателей». Мы впервые в этом созыве утвердили решением сессии городского Совета депутатов наказы избирателей. Каждый депутат внес свои предложения. Проводя отчетные сессии, будем непосредственно отталкиваться от тех вопросов, которые представлены в округах наших депутатов», — поделился председатель Бобруйского городского Совета депутатов.

Отвечают специалисты

Выступая перед депутатами, **первый заместитель министра экономики Александр ЧЕРВЯКОВ** обратил внимание на снижение численности занятых. Он подчеркнул, что необходимо создавать такие социальные условия, чтобы людям не хотелось уезжать. «Главным ключевым моментом являются заработная плата и рабочие места», — резюмировал представитель министерства. Занятость стала наиболее проблемной темой, которую затронули при обсуждении. Депутаты задавали много вопросов по работе Декрета о содействии занятости населения, ведь с этого годы жировки для неработающих считают по полному тарифу. Обращаясь к представителю Министерства труда и соцзащиты, участники заседания выясняли, что делать в ситуациях, если счет «по полной» придет работающему человеку, интересовались обязанностями комиссий по координации работы по содействию занятости населения.

Первый заместитель министра ЖКХ Геннадий ТРУБИЛО отметил, что по линии работы этого министерства, пожалуй, больше всего приходит жалоб. «И здесь то прямое общение, которое должно быть на уровне органов местного управления, зачастую хромает», — подчеркнул он.

Однако представители других министерств также отмечали определенные недоработки в регионах. **Первый заместитель министра здравоохранения Дмитрий ПИНЕВИЧ** обратил внимание на обеспечение медработников. По его словам, даже центральные районные больницы в некоторых населенных пунктах находятся в неудовлетворительном состоянии. При этом, говоря о разнице в показателях, замминистра подчеркнул, что многое зависит от личности руководителя, поэтому спрашивать надо и с исполнительной власти.

Фота Анны ЗАНКОВІЧ.

Александр ПОПКОВ, председатель Постоянной комиссии Совета Республики Национального собрания Беларуси по региональной политике и местному самоуправлению, подводя итоги первой части, подчеркнул: «Жизнеобеспечение конкретного человека — в этом суть государственной политики. Как живет человек — по этому оценивают власть, руководителя».

А теперь на практике

Первой остановкой на выезде стал **Фанипольский сельский Совет депутатов. Владимир ЛОБОЧ, его председатель,** рассказал подробнее о месте, где работает, и обратил внимание на проблемы, характерные не только для его региона. «На сегодняшний день у нас на территории сельсовета существует очередь из людей, нуждающихся в улучшении жилищных условий. Около 500 человек. И еще 21 многодетная семья не обеспечена. Из этих семей только четыре наши территориально. Остальные все из Минска или других регионов. Они имеют право, являясь нуждающимися по месту основного жительства, в любой точке стать на очередь, чтобы получить жилье», — вводит он в курс дела.

Председатели Советов депутатов отметили, что семинар был для них полезным. Особенно важно было задать вопросы представителям министерств.

Председатель считает, что вопрос стоит решать на уровне государства. Дело в том, что из 500 человек, которые в очереди, еще, местных, с территории сельсовета, только 62 человека. Они работают и живут здесь, хотят остаться, но попадают в конец очереди. В целом сегодня в сельсовете проживает порядка 4300 человек. Примерно в трети населенных пунктов нет газа. Процесс обеспечения идет постепенно и с господдержкой, и за свои средства. В прошлом году за свои деньги газ провели жители двух деревень. 72 % населенных пунктов обеспечены водопроводной сетью. Владимир Лобоч считает, что благоустройство лучше проводить вместе с населением: тогда сельчане лучше берегут порядок.

Затем депутаты посетили «ТАСПО-Ф». Компания по собственным разработкам производит радиаторы, которые затем используются в машиностроении. В Беларуси продукцию покупают, например, «МАЗ», «Лидсельмаш», «Амкодор», в России — компании «Группы ГАЗ», кроме этого, экспорт идет в Польшу, Германию, Италию, Францию и другие европейские страны. 52 % продукции реализуется на внутреннем рынке.

Завод в Дзержинском районе строили с нуля и переехали сюда в 2012 году. Сегодня на предприятии работают 85 человек, средняя зарплата — 1090 рублей. Для производства импортируют алюминий из России.

На филиале «Мясоперерабатывающее предприятие «Городея» ООО «Викос» депутаты познакомились с работой частного предприятия. В 1996 году производство здесь выкупило цех и начало работу. На филиале трудоустроено 147 человек, в прошлом году создано 28 новых рабочих мест. Средняя зарплата — 1128 рублей. На территории есть собственная котельная, своя скважина. С 2016 года идет реконструкция предприятия: строят новые цехи, обновляют оборудование. Экспорт продукции в 2018 году составил 2,9 миллиона долларов, хотя в 2017-м был только 800 тысяч долларов. В месяц выпускают около сотни наименований продукции. Основные партнеры — Россия и Казахстан. В планах построить цех по переработке кормов для животных.

Петр МАТЯС, заместитель генерального директора «Викос», рассказал о трудностях, с которыми периодически приходится сталкиваться. «Одна из самых главных проблем — то, что сегодня еще не всех частников нормально воспринимают в нашей стране», — отмечает заместитель руководителя. При этом поясняет, что иногда поступают негласные запреты на поставку мяса для частных производителей, хотя на этих предприятиях работают такие же люди, платят налоги.

Кроме этого, определенные трудности составляет просроченная задолженность. Петр Матяс обращает внимание, что торговля несвоевременно расплачивается за продукцию — и сети, и точки потребкооперации, и малые магазины. «Кредитные ресурсы достаточно дорогие, чтобы ими пользоваться, приходится нам вбрасывать много денег в «оборотку», которые зависают на полгода», — комментирует представитель предприятия.

Плюс налоговая нагрузка. Петр Матяс говорит о положении, которое недавно отменили, когда предприятия могли свою прибыль использовать на развитие, на капвложения, и эта прибыль не облагалась налогом. Представитель «Викоса» хотел бы это вернуть, чтобы было легче делать шаг для дальнейшего развития.

«Еще вопрос — у нас очень много бумаготворчества», — критикует Петр Матяс. Он приводит пример, что если необходимо перевезти готовую продукцию из свинины по району, то нужно разрешение от ветстанции района. Если за его пределы — через район идет запрос в область. Если продукт везут в другую область — разрешение должно быть республиканского уровня. И это при том, что на всех предприятиях мясопереработки создана специальная система, и все ветеринарные службы имеют к ней доступ.

Работу в районе Петр Матяс характеризует положительно, говоря, что есть команда, во главе которой стоит председатель райисполкома. При этом комфортно работать как частнику, так и госпредприятию, ведь их оценивают по эффективности.

Резюмируя эту часть, Александр Попков отметил, что все присутствующие принимают активное участие в разработке законодательных актов. «К сожалению, иногда идет определенное лоббирование интересов соответствующих министерств. И иногда качество законопроектной деятельности оставляет желать лучшего», — отметил председатель комиссии. Он прокомментировал, что после внесения проекта в Палату представителей нет основательного разговора о последствиях этого закона, нет просчета. Сенатор обратил внимание, что изменения и дополнения в закон начинают вносить уже через один-два года после вступления его в силу. Обращаясь к председателям районных Советов депутатов, Александр Попков подчеркнул, что те должны мониторить существующую законодательную базу и вносить соответствующие предложения, рассматривать их на сессиях. Член Совета Республики обещал заняться вопросами, которые подняли на предприятии.

Подводя итоги

Председатели Советов депутатов отметили, что семинар был для них полезным. Особенно важно было задать вопросы представителям министерств. Некоторые с белой завистью посмотрели на Дзержинский район, отметили для себя, к чему надо стремиться. Бонусом на подведении итогов стал рассказ **директора компании «Марк Формэль» Андрея СЕРИКОВА.** Он на своем примере показал, как заманить крупного производителя в свой регион. Сегодня «Марк Формэль» — это более 170 магазинов в Беларуси, России, Казахстане, Узбекистане. У компании есть предложение открыть три магазина в Лондоне.

Недавно новое производство «Марк Формэль» заработало в Орше. Директор отмечает, что везде сталкивается с деловым, ответственным отношением органов власти на всех уровнях: от областного до районного. Ответственность к работе даже выше, чем у частного бизнеса. Андрей Сериков считает, что если у предпринимателя есть желание работать, он всегда может обратиться в исполком.

«Чего нам не хватало в первый раз? На мой взгляд, после формирования бизнес-идеи, регистрации предприятия нужно найти площадь для развития. И в этот момент предприниматель может прийти куда угодно: в Молодечно, в Лиозно...» — говорит директор. Здесь и есть возможность для региона привлечь к себе бизнес. Многие молодые предприниматели не готовы ждать, рисковать, залезать в кредит, если им предлагают неготовые площади, например без отопления или воды. Андрей Сериков приводит в пример зарубежный опыт, когда создаются комплексы зданий — технарки, инфраструктурные объекты, где площади сдаются государством в аренду предпринимателям. Достаточно принести свое оборудование и платить аренду. Так легче привлечь к себе бизнес.

Надежда АНИСОВИЧ.

Проблема — диалог — решение

Председатели Советов депутатов от Витебской и Минской областей обсудили многие проблемы устойчивого развития регионов и смогли задать все интересующие вопросы экспертам. Тон разговору задал председатель Постоянной комиссии Совета Республики Национального собрания Республики Беларусь по образованию, науке, культуре и социальному развитию Виктор СИРЕНКО. «Надеюсь, что эта встреча будет содействовать решению социально-экономических вопросов. Ведь знание тех проблем, которые существуют в каждом регионе, районе очень важно для местной исполнительной и законодательной властей. И непонимание их вызывает тревогу». Виктор Иванович призвал коллег не обходить острых углов, высказать свое видение ситуации и путей решения. А именно, как обеспечить равные условия доступа жителям сельских и городских населенных пунктов к образовательным, жилищно-коммунальным, медицинским и иным услугам.

По словам **заместителя министра здравоохранения Вячеслава ШИЛО**, многие проблемы снимет создание районных и межрайонных специализированных медицинских центров в крупных городах каждой области. Такой подход оправдан, поскольку в одном месте будут сконцентрированы оборудование, кадры для того, чтобы обеспечить доступность медицинской помощи сельским жителям.

— Пристоличье активно застраивается, прирастает населением. Не исключение населенные пункты Озерцо, Копище, Сеница. Но поликлиники, амбулатории здесь нет. Они еще будут строиться. Можно ли посодействовать в закреплении жителей этих населенных пунктов за учреждениями здравоохранения Минска. Что нужно для этого сделать? — поинтересовалась **председатель Минского районного Совета депутатов Юлия БЕЛЯНКИНА.**

— Мы только — за, — был ответ замминистра. — Необходимо подготовить совместный приказ Мингорисполкома и Миноблисполкома и распределить финансы по численности населения, которое будет обслуживаться в городе.

Председателя Солигорского районного Совета депутатов Аллу КАЛЕЕВУ волновали вопросы занятости. В районе более шести тысяч не занятых в экономике граждан. Более двух тысяч человек могут устроить на рабочие специальности. Многие искренне хотят работать. Но не проходят медкомиссию по определенным показаниям. «Нельзя ли на уровне Министерства здравоохранения проработать корректирующие мероприятия, которые бы дали возможность трудоустроить всех, кто к нам обращается?» — спросила Алла Калеева.

Эту проблему в Министерстве видят. И за последние годы сделано много для послабления допуска человека к работе. Например, водителей к управлению транспортом. «Но если есть вопрос, то вернемся к нему еще раз. Вместе с тем снижать до бесконечности планку тоже нельзя. На предприятии человек обязан выполнять определенную функцию. Надо индивидуально подходить к каждому конкретному случаю», — считает Вячеслав Шило.

По мнению **председателя Крупского районного Совета депутатов Игоря ЧЕСНОКА,** частично можно решить проблему медицинского обслуживания сельчан с помощью передвижного фельдшерско-акушерского пункта. Такой работает в районе. Машина по графику обходит несколько деревень. Это удобно жителям, не надо обращаться в райцентр. «Есть ли у такой услуги перспектива, рассматривается ли вопрос дальнейшего приобретения ФАПов на колесах?» — задал резонный вопрос Игорь Чеснок.

— Министерство здравоохранения рекомендует и поддерживает местные власти по сохранению ФАПов, пока там есть работник, а в деревне проживает всего лишь несколько человек. В противоположном случае необходимы другие формы организации работы. В Беларуси функционирует предприятие, которое производит передвижные диагностические комплексы. Их будут закупать и поставлять поэтапно в области, — убежден замминистра.

Председатель Докшицкого районного Совета депутатов Витебской области Валентина РАНДАРЕВИЧ затронула вопрос закрепления молодых специалистов. Местные власти делают все возможное, чтобы они оставались в районе. Полностью отремонтировано общежитие, где холостякам предоставляется место или комната. Все семейные медики обеспечены квартирами. Однако многие выпускники не доезжают до своего первого места работы. В 2017 году из четырех человек по распределению приехал лишь один. Еще три специалиста перераспределились по объективным причинам. Но обеспечить жильем могут далеко не во всех районах. Поэтому коллеги Валентины Рандаревич предложили в законодательство норму, которая бы давала право получения жилья молодым специалистам без очереди.

Ноу-хау водоканала

После пленарного заседания народные избранники посетили Минский район, чтобы ознакомиться с развитием пристоличья.

У района есть свои плюсы и минусы. Безусловно, его отличает выгодное географическое положение, близость от столицы. С другой стороны, регион притягивает людей, что создает свои проблемы. На сегодняшний день здесь проживает 231 тысяча человек, за семь последних лет прирост составил более 50 тысяч. Только в одном Боровлянском сельсовете насчитывается около 50 тысяч жителей. В результате социальная сфера, инфраструктура не поспевают за таким бурным развитием. Вместе с тем вопросы решаются, в последнее время наработан положительный опыт по обеспечению населения комфортными условиями проживания, медицинским, торговым, коммунальным, образовательным обслуживаниями.

— Коммунальная сфера во многом совершенствуется, укрепляется материально и технически благодаря совместной работе райисполкома, районного Совета депутатов, депутатского корпуса, — поделился с гостями **директор государственного предприятия «Водоканал» Минского района» Дмитрий ДРОЗД.**

В 2018 году в агрогородке Сеница введен в эксплуатацию новый административно-производственный комплекс. Старый объект не обладал достаточной мощностью для оказания качественных и полных услуг населению. Наличие комплекса такого уровня позволило решить многие проблемы поселка, в том числе качественно обслуживать верхние этажи зданий.

— Мы понимаем, что качество услуги для сельчан должно быть соответствующим, не хуже, чем для городских жителей. Мы обслуживаем 240 населенных пунктов, в 58 из них в воде превышены нормы по железу. Учитывая, что промышленные станции обезжелезивания — дорогое удовольствие, мы создаем мобильные объекты — фильтрующие очистительные системы для питьевой воды, которые обходятся значительно дешевле. В этом начинании нас поддержали райисполком и районный Совет депутатов. Этим делом мы занимаемся уже год и определенные итоги есть. Нас услышали на республиканском уровне, и начались подвижки в плане внесения изменений в некоторые нормативные акты для обеспечения людей качественной питьевой водой, — подвел итог Дмитрий Дрозд.

Город-сад за кольцевой дорогой

Еще недавно деревня Копище, что за Минской кольцевой дорогой, ничем не отличалась от множества таких же сельских населенных пунктов: деревянные дома, отсутствие инфраструктуры, за всем необходимым жителям приходилось ехать в столицу. В 2014 году компания «А-100 — Девелопмент» начала возводить здесь микрорайон Новая Боровая. К 2025 году планируется создать целостную застройку с уникальной инфраструктурой и построить 11 жилых кварталов.

— При строительстве мы максимально сохраняем ландшафтную среду, которая присутствует на участке, стремимся нанести минимальный вред природе. Отличительная особенность застройки в том, что внутридомовая территория не предусматривает парковочных мест, они устроены снаружи на отдельных площадках, — рассказала **директор группы компаний Светлана ШЕВЛИК.** — Одновременно с жильем возводится и социальная инфраструктура. В дальнейшем будет построено восемь детских дошкольных учреждений, три школы, поликлиника на тысячу мест, объекты торговли. В настоящее время введены в эксплуатацию два детских сада: «Желтый жираф» и «Космос» на 150 мест каждый. Это действительно уникальные инновационные детские учреждения. Например, «Космос» оформлен в соответствующей тематике. Садик появился в рамках государственного и частного партнерства и передан компанией на баланс Минского райисполкома.

— Площадь участка, который предоставлен для реализации инвестиционного договора, 156 гектаров. На сегодняшний день 22 дома введены в эксплуатацию, квартиры покупают не только жители Минска, Минского района, но и всей страны. И раскупают их еще на стадии строительства. Людей привлекает комфортная и безопасная среда проживания. В микрорайоне широко разветвлена система видеонаблюдения. Собственники имеют возможность с мобильного телефона видеть, что происходит в их жилище, с их имуществом. В каждой квартире установлен видеодомофон. А на детских, спортивных площадках предусмотрено безопасное покрытие, — говорит **председатель Боровлянского сельисполкома Жанна ВОРОБЕЙ.**

— Развитие микрорайона невозможно без коммерческой инфраструктуры, — убеждены застройщики. — В сентябре прошлого года в районе открыли большой торговый центр. На первых этажах его размещены коммерческие помещения. Сюда приглашаем арендаторов, предпринимателей, бизнесменов, которые соответствуют духу Новой Боровой и интересам жителей. Запланировано также проектирование первой торговой улицы в жилом квартале. Создаем и мобильные уличные офисы, которые распространены в Западной Европе, где можно подзарядить телефон, ноутбук. Большое внимание уделяем развитию велосипедного движения. В каждом дворе устанавливаем велобоксы, в них жители могут безопасно хранить свою технику. Кроме того, строим экологические электрозаправочные станции.

В перспективе в районе появится школа будущего. Фактически — это две школы, соединенные между собой физкультурно-оздоровительным центром.

— Естественно, самым главным оценочным ориентиром является сообщество и добрососедство, — считает Светлана Шевлик. — Поэтому Центральная площадь обустроена для проведения концертов, различных праздников и массовых мероприятий.

Папа-Зал и безопасная среда

Впечатлила гостей и новая средняя школа, рассчитанная на 720 мест, которая 1 сентября прошлого года открылась в деревне Лесковка. Школа может похвалиться превосходным стадионом, состоящим из 10 площадок, включая футбольное поле, хоккейную коробку, беговую дорожку, площадки для занятий волейболом, баскетболом, для изучения правил дорожного движения. Необычная она и тем, что здесь учатся не только здоровые дети, но и дети-колясочники, дети с нарушениями опорно-двигательного аппарата, с особенностями психофизического развития. В учреждении образования создана безбарьерная среда: лифт, два гусеничных подъемника для передвижения по лестнице, пандусы, санитарные комнаты. А еще к услугам ребят — бассейн, четыре лингафонных кабинета, два компьютерных класса, много интерактивных досок.

— Мы гордимся, что в школе реализуется республиканский проект «Папа-Зал», который курирует четырехкратный чемпион мира по гиревому спорту Игорь Сигневич. К нему на индивидуальные тренировки приходят папы вместе с детьми, — сказала в заключение директор Анна Королевич.

Отмечу, что в школе много внимания уделяется безопасному пребыванию детей. Вход в школу осуществляется по электронным пропускам. При желании родители могут заключить договор и получать СМС-сообщение о том, когда ребенок пришел на уроки.

Татьяна ЛАЗОВСКАЯ.

МЯСЦОВАЕ САМАКІРАВАННЕ

РЭГІСТРАЦЫЙНАЕ ПАСВЕДЧАННЕ № 15 ад 17 лютага 2009 года выдадзена Міністэрствам інфармацыі Рэспублікі Беларусь.

Заснавальнікі: Савет Рэспублікі Нацыянальнага сходу Рэспублікі Беларусь, Палата прадстаўнікоў Нацыянальнага сходу Рэспублікі Беларусь, рэдакцыйна-выдавецкая ўстанова «Выдавецкі дом «Звязда».

Дырэктар — галоўны рэдактар СУХАРУКАЎ Павел Якаўлевіч.
Адказны за выпуск: АНУФРЫЕВА В. А.

Грамадскі савет: **ПАПКОЎ А. А.,** старшыня Пастаяннай камісіі Савета Рэспублікі Нацыянальнага сходу Рэспублікі Беларусь па рэгіянальнай палітыцы і мясцовым самакіраванні; **ЦУПРЫК Л. А.,** старшыня Пастаяннай камісіі Палаты прадстаўнікоў Нацыянальнага сходу Рэспублікі Беларусь па дзяржаўным будаўніцтве, мясцовым самакіраванні і рэгламенце; **ПАПКО В. М.,** намеснік старшыні Пастаяннай камісіі Палаты прадстаўнікоў Нацыянальнага сходу Рэспублікі Беларусь па міжнародных справах; **БЕЛЯКОЎ А. Э.,** намеснік старшыні Пастаяннай камісіі Савета Рэспублікі Нацыянальнага сходу Рэспублікі Беларусь па адукацыі, навуцы, культуры і сацыяльным развіцці; **ПАНАСЮК В. В.,** старшыня Мінскага гарадскога Савета дэпутатаў; **ДРЫЛЁНАК Т. Л.,** старшыня Лёзненскага раённага Савета дэпутатаў; **СУШЧАНКА М. Л.,** старшыня Глушанскага пасялковага Савета дэпутатаў Бабруйскага раёна.

Выдавец — рэдакцыйна-выдавецкая ўстанова «Выдавецкі дом «Звязда»

АДРАС РЭДАКЦЫІ:
220013, г. Мінск, вул. Б. Хмяльніцкага, 10-а.

КАНТАКТНЫ ТЭЛЕФОН 292 44 12;
e-mail: info@zviazda.by

Газета аддрукавана ў Рэспубліканскім унітарным прадпрыемстве «Выдавецтва «Беларускі Дом друку». ЛП № 02330/106 ад 03.04.2009. 220013, г. Мінск, пр. Незалежнасці, 79.

Тыраж 20.008. Нумар падпісаны ў 19.30 6 сакавіка 2019 года.