ЦІ МОЖНА ЗРАЗУМЕЦЬ «ЛІЧБАВАЕ ПЛЕМЯ»? ЧЫРВОНКА

ЯК ДЗЯЎЧЫНА СТАЛА... МЕХАТРОНІКАМ ЧЫРВОНКА

Выдаецца з 9 жніўня 1917 г.

Родная газета на роднай мове

ЗВЯЗДА

25 КРАСАВІКА 2019 г. ЧАЦВЕР № 78 (28945)

ЛІЧБА ДНЯ

180

лясных пажараў на плошчы больш за 800 гектараў адбылося ў Беларусі з пачатку года. Найбольш складаная сітуацыя назіраецца ў Брэсцкай вобласці. Па стане на 24 красавіка ў гэтым рэгіёне зарэгістраваны ўжо 81 лясны пажар на плошчы звыш 600 га. У Брэсцкай вобласці з пачатку года адбыліся тры трансгранічныя пажары. Узгаранне распаўсюдзілася на беларускія лясы з тэрыторыі Украіны. Агонь часцяком пераходзіць на лясныя насаджэнні, у выніку чаго істотна церпіць і лясны фонд, і прыродная разнастайнасць нашай краіны. У сувязі з гэтым Міністэрства лясной гаспадаркі заклікае грамадзян быць асцярожнымі з агнём, не рызыкаваць сваім жыццём, здароўем, маёмасцю, не наносіць шкоду бяздумнымі дзеяннямі навакольнаму асяроддзю.

ГУЛЬНІ НА ФАРФОРЫ

Фота БелТА.

На Гомельшчыне права выпрабляць тавары з сімволікай II Еўрапейскіх гульняў атрымалі пяць прадпрыемстваў, сярод якіх і Добрушскі фарфоравы завод. На прэзентацыі, якая днямі прайшла ў Гомелі, былі прадстаўлены ўзоры прадукцыі, якая, несумненна, знойдзе зацікаўленых пакупнікоў падчас спартыўнага форуму.

КОРАТКА

- **Выязныя прафсаюзныя прававыя прыёмы пройдуць 25 красавіка ў Беларусі.**
- Забарона на наведванне лясоў уведзена ў чатырох раёнах Мінскай вобласці: у Старадарожскім, Валожынскім, Мінскім і Смалявіцкім.
- **Стацыянарная сістэма фотафіксацыі парушэнняў правілаў стаянкі дзейнічае ў Мінску.**

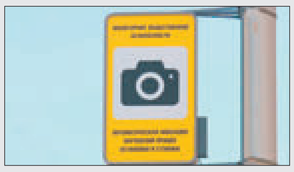

- Кіроўца легкавіка, які заблакаваў праезд «хуткай» у Мінску, пазбаўлены правоў на тры месяцы.
- **На тэрыторыі сярэдняй школы ў Камянецкім раёне падчас рамонту каналізацыйнай сеткі ў катлаване знойдзены артылерыйскі снарад часоў Вялікай Айчыннай вайны.**

Передсвяточнае

«А на Палессі ўсё нядробна...»

Булкі — у печ, яйкі — у цыбульнік, хрон — на тарку

Чым далей ад сталіцы, тым большая верагоднасць захаваць тое, што пакінулі нам продкі ў першасным выглядзе. Без лоску і прыцягнутых за вушы акалічнасцяў, якія дапамагаюць зарабіць грошы на так званай аўтэнтычнасці. Аўтар «Звязды» расказвае на прыкладзе сваёй сям'і, як сучасныя палешукі рыхтуюцца да свята Уваскрэсення Хрыстовага. СТАР. 13

Фота Анатоля КЛЕШЧУКА.

Жыллё

НА СТАЛІЧНАЙ АРБІЦЕ

Пачым нерухомасць у гарадах-спадарожніках

За апошні год цэны на будоўлях Мінска ў залежнасці ад класа якасці выраслі ад 4 % да 10 %. У выніку аднапакаёвая кватэра класа «Эканом» у сярэднім падаражэла на 3,5 тысячы долараў, класа «Стандарт» — ужо на 5 тысяч. Для кагосьці гэта не так ужо і шмат, а для іншых — дастаткова, каб звярнуць увагу на больш даступныя па кошце кватэры ў прыгарадзе Мінска. Ці насамрэч гэта альтэрнатыва?

Вясковае жыццё з гарадскімі выгодамі

Возьмем, напрыклад, Бараўляны. Гэта пасёлак, у якім не спыняецца жыллёвае будаўніцтва. За апошні дзясятак гадоў невялікі населены пункт, раней вядомы як месца размяшчэння буйных медыцынскіх устаноў, ператварыўся ў элітны і развіты пасёлак. Гэта і ёсць першы па факце «памочнік» Мінска. Каб не было сумневаў, вы пацікаўцеся лічбамі прыросту насельніцтва ў Бараўлянах: за апошнія пяць гадоў — з 18 да 51 тысячы чалавек. Відавочна — у Бараўляны яшчэ едуць чаргавікі з Мінска. Атрымліваецца, што побач са сталіцай «спадарожнік» арганізаваўся сам па сабе. А яшчэ ёсць Калодзішчы, Копішча і Прылукі. Яны таксама растуць. Іх даўно ўжо трэба прызнаць Мінскам, а не рабіць выгляд, што гэта вёскі.

Прынамсі, цяпер продаж кватэр у гэтым пасёлку ў новабудоўлі прыраўноўваецца па кошце да сталічных прапаноў. І гэта вытлумачальна. Наяўнасць дзіцячых садкоў і прыватных адукацыйных устаноў, школ і гімназій стварае аптымальныя ўмовы для навучання дзяцей, а чыстае паветра, добраўпарадкаваныя і бяспечныя дзіцячыя пляцоўкі — найлепшае асяроддзе для гарманічнага развіцця і выхавання. СТАР. 4

ISSN 1990 - 763X

Прэзідэнт здзейсніць рабочы візіт у Кітай

Аляксандр Лукашэнка 25—27 красавіка прыме ўдзел у II Форуме міжнароднага супрацоўніцтва «Пояс і шлях» у Пекіне, паведамілі ў прэс-службе беларускага лідара. На палях мерапрыемства кіраўнік дзяржавы правядзе шэраг двухбаковых сустрэч.

Плануецца, што Прэзідэнт прадставіць прапановы Беларусі па развіцці гэтай глабальнай ініцыятывы, а таксама па паглыбленні супрацоўніцтва на еўразійскай прасторы з акцэнтам на стварэнні раўнапраўнай і празрыстай сістэмы міжнароднага гандлю.

Яшчэ запланавана сустрэча беларускага лідара са Старшынёй КНР Сі Цзіньпінам. Тэмы для абмеркавання — рэалізацыя найбольш значных сумесных праектаў, развіццё міжрэгіянальнага супрацоўніцтва, перспектывы паглыблення беларуска-кітайскага ўзаемадзеяння ў розных сферах. Магчымыя перагаворы і з лідарамі іншых дзяржаў.

Пашану заслужылі

Учора прэм'ер-міністр краіны Сяргей Румас уручыў дыпломы пераможцам конкурсу на саісканне прэміі ўрада за дасягненні ў галіне якасці ў 2018 годзе.

Перад узнагароджваннем Сяргей Румас адзначыў, што прэмія ўрада Беларусі за дасягненні ў галіне якасці — гэта самая высокая нацыянальная ўзнагарода, якая ўручаецца найлепшым арганізацыям нашай краіны, што дасягнулі значных вынікаў у галіне якасці прадукцыі і паслуг, укаранілі сучасныя метады менеджменту і інавацыйныя тэхналогіі. Таксама ён падкрэсліў, што эканамічная палітыка дзяржавы сканцэнтравана на эфектыўнасці і якасці. А гэта знаходзіць адлюстраванне ў росце паказчыкаў, якія характарызуюць прадукцыйнасць працы, рэнтабельнасць, долю інвестыцый у асноўны капітал, удзельную вагу экспарту і імпартазамяшчэнне.

Прэм'ер-міністр краіны падзякаваў прадстаўнікам найлепшых прадпрыемстваў за сістэмнае прасоўванне якасці ва ўсіх сферах дзейнасці, уклад у паляпшэнне эканамічнай сітуацыі ў краіне. Ён лічыць, што пераможцы конкурсу сваёй эфектыўнай працай, высокай сацыяльнай адказнасцю стымулююць партнёраў да самаўдасканалення, актыўнай працы ў галіне якасці, выкарыстання перадавога вопыту і сучасных механізмаў кіравання. Усё гэта, у сваю чаргу, спрыяе стабільнаму развіццю нашай краіны, захаванню рэсурсаў і навакольнага асяроддзя.

Лаўрэатамі конкурсу сталі дзесяць арганізацый, якім было вырашана ўпершыню прысудзіць прэмію ўрада за дасягненне значных вынікаў у галіне якасці і канкурэнтаздольнасці выпрабленай прадукцыі. Сярод іх гімназія № 1 імя Я. Карскага г. Гродна, канструктарска-тэхнічны цэнтр Беларускай чыгункі, Тураўскі малочны камбінат, 4-я гарадская клінічная бальніца імя М. Саўчанкі Мінска, Беларускі дзяржаўны педагагічны ўніверсітэт імя М. Танка і іншыя. Гэтыя ўстановы знаходзяць новыя магчымасці для развіцця, росту сваіх асноўных мэтавых паказчыкаў за кошт эфектыўнага выкарыстання рэсурсаў, удасканалення сістэмы арганізацыі вытворчасці, аптымізацыі выдаткаў.

Яшчэ 15 арганізацый пацвердзілі званне лаўрэата, атрыманае раней. Сярод іх Універсітэт грамадзянскай абароны МНС, акцыянернае таварыства «Атлант», Рэчыцкі метызны завод, кампанія «Савушкін прадукт», унітарнае прадпрыемства «Граніт», швейная фабрыка «Мілавіца», сумеснае прадпрыемства «Спартак» і іншыя.

Лаўрэаты, у тым ліку тыя, хто пацвердзіў гэтае званне, на працягу трох гадоў могуць выкарыстоўваць малюнак эмблемы прэміі ў маркіроўцы тавараў і дакументацыі, а таксама ў рэкламных мэтах.

Тры арганізацыі ўдастоены спецыяльных узнагарод. Акцыянернае таварыства «БМЗ — кіруючая кампанія холдынга «БМК» атрымала ўзнагароду ў намінацыі «лідарства», прадпрыемства «АйБіЭй АйЦі Парк» — у намінацыі «Дасканаласць менеджменту». Кампанія «Савушкін прадукт» адзначана ў намінацыі «Сацыяльная адказнасць».

«Усяго за 20 гадоў існавання прэміі ўрада ўзнагародамі было адзначана 227 арганізацый. Гэта нашы лідары па якасці з розных галін эканомікі і сферы паслуг», — падсумаваў Сяргей Румас.

Сяргей КУРКАЧ.

Блізкая ўлада

ЯК ШМАТДЗЕТНЫМ ЗАЙМЕЦЬ УЛАСНУЮ КВАТЭРУ

Гэтае і іншыя пытанні цікавяць жыхароў Міншчыны

Пятнаццаць чалавек выслухаў падчас асабістага выязнога прыёму ў Любані памочнік Прэзідэнта — інспектар па Мінскай вобласці Ігар ЯЎСЕЕЎ. У тым ліку шэсць грамадзян Ігар Уладзіміравіч прыняў без папярэдняга запісу. Сярод заяўнікаў — не толькі жыхары Любаншчыны, але і іншых раёнаў: Барысаўскага, Салігорскага, Пухавіцкага, Мінскага, Дзяржынскага. Амаль палова пытанняў, а менавіта сем, датычыліся будаўніцтва і атрымання жылля.

Салігарчане Аляксей Аляксандравіч і Барыс Рыгоравіч паскардзіліся, што не могуць засяліцца ў свае кватэры ў новым доме, які пабудаваны з прыцягненнем безнаяўных жыллёвых аблігацый. Шматпавярховік узвялі ў ліпені 2018 года, а ўведзены ў эксплуатацыю ён толькі ў снежні. Тэрміны яго ўводу неаднаразова пераносіліся, дагаворныя абавязацельствы не выконваліся. Заказчыкам выступала таварыства з абмежаванай адказнасцю «Квадрат Груп». На сённяшні дзень фірма вярнула толькі невялікую частку даўгоў генпадрадчыку — Салігорскаму домабудаўнічаму камбінату. Дом здадзены са шматлікімі недахопамі, якія неабходна ліквідаваць. Камбінат нібыта і не супраць, але ў яго дэфіцыт неабходных на гэта сродкаў, паколькі заказчык яшчэ не разлічыўся за работы. Запазычанасць — каля мільёна рублёў. Акрамя таго, уласнікі жылля падазраюць фірму ў расходаванні сродкаў інвестараў не па прызначэнні і просяць правесці праверку. «Дзеля таго каб папярэдзіць паўтарэнне такой сітуацыі з іншымі людзьмі», — заўважылі яны.

Ігар Яўсееў абяцаў узяць пытанне на кантроль і дэталёва разабрацца ў сітуацыі. Пры гэтым ён адзначыў, што грамадзяне часта звяртаюцца па пытаннях зацягвання тэрмінаў будаўніцтва жылля так званымі «фірмачкамі», скардзяцца на нездавальняючую якасць, шматлікія будаўнічыя хібы. «Прэзідэнт дакладна абазначыў: калі ў цябе ёсць свая будаўнічая арганізацыя, адпаведны штат, тэхніка, то, калі ласка, будуй. Мы выдзяляем зямельныя ўчасткі толькі тым арганізацыям, якія могуць справіцца з будаўніцтвам. У гэтым выпадку ёсць з каго спытаць. А тут домабудаўнічы камбінат не можа спагнаць з камерцыйнай арганізацыі сродкі і людзі просяць дапамогі. Будзем рэагаваць», — сказаў Ігар Яўсееў.

Маладая маці прыйшла на прыём з немаўляткам на руках. Жанчына з мужам і дваімі дзеткамі жыла ў сваіх бацькоў у сельскай мясцовасці. Пераехалі ў Любань, дзе атрымалі арэндную кватэру. У сям'і нарадзілася трэцяе дзіця. Сужэнцы хацелі б пабудаваць сваё жыллё за кошт субсідыі. Але сям'ю не прымаюць на ўлік тых, хто мае патрэбу ў паляпшэнні жыллёвых умоў, паколькі на кожнага члена прыходзіцца крыху больш за пятнаццаць квадратных метраў плошчы. Жанчыне растлумачылі, што стаць у чаргу можна толькі ў тым выпадку, калі яна выселіцца з арэнднай кватэры. Ды і па заканадаўстве яе паставяць на ўлік толькі праз пяць гадоў.

Як адзначыў Ігар Яўсееў, перад пачаткам прыёму ён выязджаў на месца. «Дом цудоўны, дзе створаны ўсе ўмовы для пражывання. Але шматдзетная сям'я не можа ўзяць субсідыю для будаўніцтва свайго жылля. Гэта прававы казус. Я падрыхтую інфармацыю для кіраўніка Адміністрацыі Прэзідэнта. Будзем разглядаць пытанне ў межах сваёй кампетэнцыі. Мяркую, такі выпадак у Беларусі не адзіны».

У жыхаркі аграгарадка Пухавічы быў свой дом, але яго знеслі, узамен далі кватэру. Як сцвярджае заяўніца, выкупіць яе не дазволілі. Таму яна хоча атрымаць выдзеленае памяшканне ва ўласнасць. Але цяперашняе заканадаўства такога не дазваляе. Ігар Яўсееў канстатаваў, што дзейнічае ў межах закона і нічым дапамагчы не можа.

Трое жыхароў вёскі Струпень Барысаўскага раёна паскардзіліся на работу лесапілкі, якую адкрыў некалькі гадоў таму прадпрымальнік. Маўляў, няма адпачынку ні днём, ні ноччу — шум, пыл, апілкі. Адпаведная камісія на аб'екце выявіла шматлікія парушэнні і падала іск у эканамічны суд, які абавязаў прыватніка ліквідаваць недахопы. Але ён толькі часткова выканаў прадпісанне. Заяўнікі прасілі правесці яшчэ раз праверку лесапілкі. «Я перагавару з губернатарам Мінскай вобласці, і мы разам выедзем на аб'ект. А магчыма, я сам збяру камісію. Ва ўсялякім выпадку, дасканала вывучу пытанне», — запэўніў Ігар Яўсееў.

Дарэчы, такім жа складам заяўнікі раней звярталіся да старшыні Мінаблвыканкама падчас асабістага прыёму ў Барысаве. Анатоль Ісачанка даў даручэнне адпаведным службам часова прыпыніць работу прадпрыемства да высвятлення ўсіх абставін справы. Журналіст «Звязды» па заканчэнні прыёму выязджала на месца канфлікту. Аказалася, што жыхары вёскі раздзяліліся на два лагеры: адзін супраць прадпрымальніка, іншы — за яго гарой. Маўляў, ён дроў дасць бясплатна, і дарогу расчысціць зімой ад снегу, і матэрыялы для рамонту старога моста выдзеліў. Што ні чалавек, то сваё меркаванне.

Ігар Яўсееў не толькі правёў прыём грамадзян, але і наведаў сельгасарганізацыі раёна, дзе азнаёміўся з ходам пасяўной. «У Мінскай вобласці веснавыя работы на палях ідуць у штатным рэжыме, — канстатаваў ён. — Раннія яравыя збожжавыя пасеяны, паскоранымі тэмпамі хлебаробы сеюць кукурузу, лён. Мяркую, Міншчына ў пазначаны тэрмін і годна завершыць пасяўную кампанію».

Таццяна ЛАЗОЎСКАЯ.

Информация о деятельности ОАО «Фирма «Элма», УНП 200295587, г. Брест, ул. Куйбышева, 13, по состоянию на 31.12.2018 г.

Доля государства в уставном фонде ОАО «Фирма «Элма» – 0 %.

Количество акционеров – всего 921. В том числе: юридических лиц – 6, из них нерезидентов Республики Беларусь – 0, физических лиц – 915, из них нерезидентов Республики Беларусь – 5.

Информация о дивидендах и акциях

Наименование показателей	Единицы измерения	За 2018 год	За 2017 год
Начислено на выплату дивидендов в данном отчетном периоде	рублей	0	0
Обеспеченность акции имуществом общества	рублей	5,00	7,41
Количество простых акций, находящихся на балансе общества	штук	0	0

Отдельные финансовые результаты деятельности открытого акционерного общества:

Наименование показателя	Единица измерения	За 2018 год	За 2017 год
Выручка от реализации продукции, товаров, работ, услуг	тысяч рублей	2679	2119
Себестоимость реализованной продукции, товаров, работ, услуг; управленческие расходы; расходы на реализацию	тысяч рублей	2683	2269
Прибыль (убыток) до налогообложения – всего (Прибыль (убыток) отчетного периода)	тысяч рублей	-213	386
В том числе: прибыль (убыток) от реализации продукции, товаров, работ, услуг	тысяч рублей	-4	-150
прочие доходы и расходы по текущей деятельности	тысяч рублей	5	4
прибыль (убыток) от инвестиционной и финансовой деятельности	тысяч рублей	-214	532
Налог на прибыль; изменение отложенных налоговых активов; изменение отложенных налоговых обязательств; прочие налоги и сборы, исчисляемые из прибыли (дохода); прочие платежи, исчисляемые из прибыли (дохода)	тысяч рублей	0	8
Чистая прибыль (убыток)	тысяч рублей	-213	378
Нераспределенная прибыль (непокрытый убыток)	тысяч рублей	397	610
Долгосрочная дебиторская задолженность	тысяч рублей	0	0
Долгосрочные обязательства	тысяч рублей	762	92

Среднесписочная численность работающих – 117 человек.

Основные виды деятельности – производство прочей вязанной и трикотажной одежды – 2679 тыс. рублей (100 %). Дата проведения годового общего собрания акционеров, на котором утверждены годовой отчет, бухгалтерский баланс, отчет о прибылях и убытках за отчетный 2018 г.: 25 марта 2019 года. Аудиторское заключение по бухгалтерской (финансовой) отчетности за период с 01.01.2018 г. по 31.12.2018 г. подготовлено 22 марта 2019 г. ИП Балабан А. В., ул. Жукова, 15А, кв. 4, г. Брест, РБ, регистрационный номер № 200689434. По мнению аудитора, бухгалтерская отчетность открытого акционерного общества «Брестская трикотажная фирма «Элма» отражает достоверно во всех существенных отношениях его финансовое положение на 1 января 2019 года и результаты финансово-хозяйственной деятельности за 2018 год. Аудиторское заключение опубликовано полностью 18.04.2019 г. на сайте ЕПФР. Правила корпоративного поведения применяются. Регламент работы ОАО «Брестская трикотажная фирма «Элма» с реестром владельцев ценных бумаг утвержден решением очередного собрания акционеров 04.03.2010 г. Положение о порядке ведения учета аффилированных лиц Общества утверждено решением совета директоров 28.04.2014 г. Адрес официального сайта открытого акционерного общества в глобальной компьютерной сети Интернет: www.elma.by

Управляющий С. В. Тарасов

Главный бухгалтер Т. С. Захарова

Учреждение образования «Белорусский государственный университет культуры и искусств» объявляет конкурс на замещение следующих должностей:

- кафедра библиотечно-информационной деятельности, заведующий кафедрой;
- кафедра информационных технологий в культуре, заведующий кафедрой;
- кафедра хореографии, заведующий кафедрой;
- кафедра психологии и педагогики, заведующий кафедрой;
- кафедра информационных ресурсов и коммуникаций, профессор;
- кафедра информационных ресурсов и коммуникаций, старший преподаватель;
- кафедра белорусской и зарубежной филологии, доцент;
- кафедра белорусской и зарубежной филологии, преподаватель;
- кафедра физического воспитания и спорта, старший преподаватель (2);
- кафедра менеджмента социально-культурной деятельности, доцент (2);
- кафедра менеджмента социально-культурной деятельности, старший преподаватель;
- кафедра педагогики социокультурной деятельности, доцент;
- кафедра педагогики социокультурной деятельности, старший преподаватель;
- кафедра межкультурных коммуникаций, старший преподаватель;
- кафедра межкультурных коммуникаций, преподаватель;
- кафедра белорусской и мировой художественной культуры, старший преподаватель;
- кафедра информационных технологий в культуре, старший преподаватель;
- кафедра философии и методологии гуманитарных наук, доцент;
- кафедра теории музыки и музыкального образования, доцент;
- кафедра искусства эстрады, старший преподаватель (2);
- кафедра искусства эстрады, преподаватель (3);
- кафедра хорового и вокального искусства, старший преподаватель;
- кафедра хорового и вокального искусства, преподаватель;
- кафедра народно-инструментального творчества, преподаватель;
- кафедра духовой музыки, старший преподаватель (2);
- кафедра белорусского народно-песенного творчества, старший преподаватель (2);
- кафедра белорусского народно-песенного творчества, преподаватель (3);
- кафедра театрального творчества, старший преподаватель;
- кафедра театрального творчества, преподаватель;
- кафедра народного декоративно-прикладного искусства, старший преподаватель;
- кафедра народного декоративно-прикладного искусства, преподаватель;
- кафедра хореографии, преподаватель;
- кафедра русского языка как иностранного, преподаватель;
- кафедра режиссуры, доцент;
- кафедра режиссуры, старший преподаватель (2);
- кафедра режиссуры, преподаватель (3).

Наш адрес: 220007, г. Минск, ул. Рабкоровская, 17, отдел правовой и кадровой работы, каб. 6. Контактный телефон (017) 2280023.

УНП 100286677

Страховой полис по ОСГО ВТС РБ серии ВВ № 3115116 страховой компании ЗАСО «Промтрансинвест» **считать недействительным в связи с утерей.**

УНП 100357923

Па сезоне

НА ВАДЗЕ НЕ МАРУДЗЬ, ПРА БЯСПЕКУ НЕ ЗАБУДЗЬ!

Афіцыйна купальны сезон пачнецца першага мая. Каб паменшыць колькасць патанулых, Таварыства ратавання на водах штогод інфармуе пра рызыкі, заклікае да выканання правілаў паводзін на вадаёмах.

— Чым бліжэй лета, тым больш людзей цягне да водных аб'ектаў, бо адпачынак на іх не толькі прыемны, але і карысны. Адначасова ён хавае ў сабе не толькі радасць, але і пэўную ступень небяспекі, — адзначыў **Алег БАРАЗНА, вядучы спецыяліст аддзела рэспубліканскай вадалазна-выратавальнай службы Таварыства ратавання на водах.**

Галоўнымі праблемамі з'яўляюцца плаванне на адкрытай вадзе, у непрызначаных для гэтага месцах і гібель непаўналетніх. Летась пры купанні загінула 118 чалавек, з іх — 13 непаўналетніх. Пры гэтым выратавалі яшчэ 107 ахвяр вады.

Па статыстыцы, найбольшая колькасць здарэнняў адбываецца ў гарачае надвор'е. Асноўная прычына гібелі — знаходжанне ў стане алкагольнага ап'янення: колькасць такіх выпадкаў нязменна складае 70 %. Адной з распаўсюджаных праблем з'яўляецца і купанне людзей з захворваннямі. Знаходзячыся ў вадзе, яны могуць адчуць рэзкі спазм сасудаў галаўнога мозга, пераахаладжэнне. Таксама нярэдкія выпадкі падзенняў.

Сярод патанулых аказваюцца і рыбакі — карыстальнікі маламерных суднаў. За мінулы год такіх налічваецца 11 чалавек, з іх адзін непаўналетні.

— Самае галоўнае — сачыць за сабой самім, — упэўнены Алег Баразна. — Калі людзі не выконваюць элементарныя правілы паводзін на водах, рызыка няшчаснага выпадку павялічваецца ў некалькі разоў. Як бы чалавек ні ўмеў добра плаваць, як бы добра сябе ні адчуваў, — ніхто не застрахаваны.

Калі гаварыць пра непаўналетніх, то яны дзеляцца на дзве катэгорыі: дзеці да 10 гадоў, якія ацаніць небяспеку самі не могуць, і 11—18-гадовыя, што любяць забаўляцца не зважаючы на небяспеку. Адказнасць павінна ляжаць на дарослых.

...Зараз мясцовымі ўладамі вядзецца работа па вызначэнні месцаў, дзе будзе дазволена плаваць. У мінулым сезоне іх было адкрыта 456. Ужо вядома, што сёлета гэтая колькасць паменшыцца, паколькі выканкамы пераглядаюць свае рашэнні. «Некаторыя ранейшыя месцы ў гэтым годзе закрыюць таму, што яны ўжо зараслі або не адпавядаюць сучасным нормам», — растлумачыў спецыяліст.

Юлія АДАМОВІЧ.

Пенсіі будуць пераразлічаны

З 1 мая павышаюцца пенсіі. У Міністэрстве працы і сацыяльнай абароны растлумачылі, наколькі.

У выніку пераразліку памеры працоўных пенсій павялічацца ў сярэднім на 6,3 працэнта. Мяркуецца, што сярэдні памер працоўных пенсій складзе 411,5 руб. Сярэдні памер пенсіі па ўзросце — 418,4 руб.

Пры гэтым памер (працэнт) павелічэння пенсіі ў выніку пераразліку ў кожнага пенсіянера будзе залежаць ад індывідуальных параметраў яго стажу працы і велічыні заробку да звароту па пенсію, а таксама ўстаноўленых да пенсіі надбавак, павышэнняў і даплат, адзначаюць спецыялісты.

Таксама спецыялісты Мінпрацы звяртаюць увагу, што надбаўкі, павышэнні і даплаты пры гэтым пераразлічвацца не будуць. Гэтыя выплаты залежаць ад памеру бюджэту пражытковага мінімуму ў сярэднім на душу насельніцтва.

Нагадаем, што 23 красавіка Прэзідэнт падпісаў Указ № 156 «Аб павышэнні пенсій», які прадугледжвае пераразлік працоўных пенсій з 1 мая 2019 года.

Святлана БУСЬКО.

КАРАЛЕВА СПОРТУ Ў НОВЫМ ФАРМАЦЕ

Вызначаны канчатковы склад камандаў, якія будуць змагацца за ўзнагароды спаборніцтваў па лёгкай атлетыцы на Еўрапейскіх гульнях у Мінску.

Нагадаем, турнір пройдзе ў новым фармаце — «Дынамічная новая лёгкая атлетыка» (DNA). Свой удзел пацвердзілі каманды 24 краін, сярод якіх Беларусь, Балгарыя, Кіпр, Чэхія, Данія, Іспанія, Эстонія, Францыя, Германія, Грэцыя, Венгрыя, Ірландыя, Італія, Латвія, Літва, Польшча, Партугалія, Румынія, Расія (спартсмены, якія атрымалі дазвол ад Міжнароднай асацыяцыі лёгкаатлетычных федэрацый), Славенія, Швейцарыя, Славакія, Турцыя, Украіна. Стала вядома і агульная колькасць спартсменаў — удзельнікаў спаборніцтваў па лёгкай атлетыцы — 504.

Таксама Еўрапейская лёгкаатлетычная асацыяцыя зацвердзіла змяненні ў праграму спаборніцтваў II Еўрапейскіх гульняў. Пасля таго як Генеральная асамблея Еўрапейскіх алімпійскіх камітэтаў падтрымала ініцыятыву замяніць у ёй трэкатлон, прынята рашэнне сфарміраваць дзевяць відаў (індывідуальных і эстафет), у якіх будуць разыгрываць медалі. Акрамя таго, яшчэ адзін камплект узнагарод будзе ўручаны найлепшым зборным у камандным заліку. Такім чынам, у лёгкай атлетыцы найменшыя вызначацца ў 10 відах праграмы.

Нагадаем, фармат спаборніцтваў DNA прадугледжвае правядзенне матчаў паміж змешанымі камандамі-ўдзельніцамі, дзе ўсе зборныя будуць размеркаваны па групах, пачынаючы з кваліфікацыйнага раўнда (23 чэрвеня). У кожным матчы прадугледжаны спаборніцтвы ў наступных дзевяці відах: бег 100 м (жанчыны), бег 100 м (мужчыны), бег 100 м з бар'ерамі (жанчыны), бег 110 м з бар'ерамі (мужчыны), кіданне кап'я (жанчыны), скачкі ў даўжыню (жанчыны), скачкі ў вышыню (мужчыны), эстафетны бег 4х400 м (2 жанчыны, 2 мужчыны), змешаны эстафетны бег у выглядзе гонкі праследавання (2 жанчыны, 2 мужчыны).

Пераможцы і прызёры індывідуальных відаў і эстафет будуць вызначаны на падставе вынікаў першага спаборніцкага дня (23 чэрвеня), калі адбудуцца матчы кваліфікацыйнага раўнда. Узнагароджанне найлепшых у дзевяці відах намечана на 24 чэрвеня.

Чвэрцьфінальныя матчы адбудуцца 25 чэрвеня, паўфінальныя — 26 чэрвеня. Фінал, па выніках якога будзе ўручаны апошні, дзясяты, камплект узнагарод, — 28 чэрвеня.

Прынцып камандных спаборніцтваў і налічэння ачкоў застаўся ранейшы. Тыя спартсмены, якія акажуцца мацнейшымі ў кожным відзе праграмы, будуць зарабляць па 12 ачкоў (у залік сваёй зборнай). Другія месцы прынясуць па 10 ачкоў (і гэтак далей кожнае наступнае месца з памяншэннем на два ачкі). Найлепшая каманда вызначыцца па колькасці набраных балаў.

Такім чынам, пасля зацвярджэння праграмы лёгкаатлетычных спаборніцтваў агульная колькасць камплектаў узнагарод, якія будуць разыграны падчас II Еўрапейскіх гульняў, павялічылася да 200, а ўдзел у форуме прымуць каля чатырох тысяч атлетаў.

Дар'я ЛАБАЖЭВІЧ.

Грошы

ПЕРАВОД У ГАТОЎКУ АБЫДЗЕЦЦА Ў КАПЕЕЧКУ

Белінвестбанк мяняе падыходы да тарыфікацыі аперацый зняцця наяўных грашовых сродкаў па банкаўскіх плацежных картках, паведамляе сайт банка.

Змяненні і дапаўненні ўступаюць у сілу 2 мая гэтага года. Так, максімальная сума для зняцця наяўных у банкаматах банка і партнёраў без камісіі будзе складаць 500 рублёў у суткі. Калі картка адкрыта ў доларах, еўра або расійскіх рублях, то гэта 200 долараў, 200 еўра ці 15 тысяч расійскіх рублёў. Усяго ў месяц у рамках бясплатнай сумы можна будзе зняць 1500 рублёў, 600 долараў, 600 еўра, 45 тысяч расійскіх рублёў. У выпадку перавышэння ліміту будзе спісвацца камісія — 0,5 % ад сумы, але мінімум 2 беларускія рублі, або 3 долары, або 3 еўра за кожную аперацыю па выдачы наяўных.

Акрамя таго, трымальнікі картак Белінвестбанка змогуць бясплатна тры разы на працягу месяца прагледзець баланс у прыладах самаабслугоўвання — банкаматах і інфакіёсках любых банкаў. Цяпер аналагічны падыход будзе ўжыты і ў банкаматах Белінвестбанка і банкаў-партнёраў. Тры разы на месяц — бясплатна, а за кожны наступны прагляд балансу будзе спісана 25 капеек. Новыя падыходы да тарыфікацыі аперацый зняцця наяўных па картках змены ў сувязі з развіццём сістэмы безнаяўных плацяжоў, выкарыстання сучасных плацежных механізмаў.

Сяргей КУРКАЧ.

ШТО Ў СВЕЦЕ РОБІЦЦА

Трамп захацеў паставіць журналістаў на калені

Прэзідэнт ЗША Дональд Трамп заявіў, што выданне The New York Times павінна папрасіць прабачэння перад ім, аднак на гэты раз выбачэнні павінны быць больш важкімі. Ён напісаў у «Твітэры», што журналісты павінны ўстаць перад ім на калені. New York Times рэгулярна крытыкуе Трампа. Вядома, што некаторыя публікацыі выдання выклікалі ў амерыканскага лідара прыступы «вулканічнага гневу і прывялі яго ў бязмерную лютасць». У прыватнасці, такі эфект, па даных The Washington Post, на яго ў 2018 годзе аказаў артыкул аб руху супраціўлення ўнутры адміністрацыі Трампа. Прэзідэнт ЗША неаднаразова называў паведамленні The New York Times ды іншых СМІ, якія не падтрымліваюць яго, «фэйк ньюс». У лютым 2017 года ён абвясціў журналістаў ворагамі народа. Самымі хлуслівымі СМІ, акрамя The New York Times, ён лічыць CNN, ABC, CBS і NBC News.

Пыл з Сахары накрыў Францыю

У многіх рэгіёнах Францыі пагоршылася якасць паветра, а неба набыло жаўтлявы і карычневы адценні. Віной таму стаў прынесены ветрам пыл з пустыні Сахара. У сацсетках дзеляцца фатаграфіямі незвычайнай з'явы з Блакітнага берага, з Парыжа, паўночнай паловы краіны і нават з гор на поўдні. Самая цяжкая сітуацыя складваецца на паўночным захадзе краіны — у рэгіёнах Брэтань і Нармандыя. Тут ва ўмовах антыцыклону многія раёны на працягу некалькіх дзён церпяць ад забруджвання паветра, звязанага з сельскагаспадарчай дзейнасцю і аўтамабільнымі выкідамі. А пыл з Сахары толькі пагоршыць экалагічную абстаноўку. Абвешчана папярэджанне аб тым, што забруджванне можа дасягнуць узроўню 8 па дзесяцібальнай сістэме, гэта значыць якасць паветра можа стаць дрэннай і нават вельмі дрэннай, адзначае тэлеканал LCI. Мясцовыя ўлады рэкамендуюць абмежаваць фізічныя нагрузкі, асабліва людзям, якія маюць праблемы са здароўем. А ў якасці меры засцярогі хуткасць машын на аўтатрасах была зніжана са 110 да 90 км за гадзіну. Па прагнозах метэаролагаў, 25 красавіка ўзмоцніцца вецер і пройдзе дождж, пасля чаго экалагічная сітуацыя ў Брэтані і Нармандыі палепшыцца. Як вядома, пыл з пустынь у паўночнай частцы Афрыкі рэгулярна разносіцца ветрам па ўсёй Еўропе. Наступствы пераносу з гэтага рэгіёна можна назіраць ад Брытанскіх астравоў і да Урала. З падобнымі з'явамі сутыкаюцца і ў іншых рэгіёнах свету.

Samsung адклаў запуск смартфона са складным экранам

Паўднёвакарэйская кампанія Samsung адкладае выхад адной з самых чаканых сваіх навінак — смартфона Galaxy Fold з экранам, які складваецца папалам. Гэта адбылося неўзабаве пасля таго, як адразу некалькі аглядальнікаў, якія атрымалі гаджэты для папярэдніх тэстаў, паведамілі аб тым, што іх прылады зламаліся ў ходзе выпрабаванняў. Паведамляецца таксама пра нейкія неназваныя «рэчывы», якія былі выяўлены ўнутры адной з прылад і маглі паўплываць на яе функцыянаванне. Прадстаўнікі кампаніі заявілі, што Samsung прыпыняе пачатак продажаў гэтай мадэлі, каб дакладна прааналізаваць водгукі і правесці дадатковыя тэсты. Прэзентацыі новай мадэлі, якія павінны былі адбыцца ў Ганконгу і Шанхаі на гэтым тыдні, адкладзеныя. Старт продажаў Galaxy Fold быў запланаваны на 29 красавіка ў ЗША і на 3 мая ў Вялікабрытаніі. Цяпер кампанія не паведамляе, калі гаджэты коштам у 1980 долараў паступяць на рынак. Дату пачатку продажаў абяцаюць абвясціць у найбліжэйшыя тыдні.

Рэйтынг

ШТО КУПЛЯЛІ І ЧЫТАЛІ

Творы Караткевіча ў «Белкнізе» па продажах на 32-м і 34-м месцах

Падаецца, што першы квартал не самы выразны, не самы актыўны па продажах кніг увогуле. На крайні выпадак статыстыка наступная...

Лідарам з'яўляецца «Буквар» Н. Жукавай расійскага выдавецтва «Эксмо». Прададзены 521 асобнік. На другім месцы — вядомы з ранейшага рэйтынга кніг «Дзіцячы атлас Беларусі» (укладальнік П. Грынчанка) выдавецтва «Мастацкая літаратура»: знайшлося 188 пакупнікоў гэтай кнігі. На трэцім месцы — «Залатыя правілы народнай культуры» А. Катовіч і У. Крука выдавецтва «Адукацыя і выхаванне». Прададзена 179 экзэмпляраў. На чацвёртым месцы — «Ферма» Дж. Оруэла (176 экз.). На пятым — раман В. Марціновіча «Ноч» выдавецтва «Кнігазбор» (прададзена 144 экз.).

Якія яшчэ кнігі беларускай вытворчасці аказаліся ў спісе з 45 назваў агульнага рэйтынга продажаў у кнігарнях «Белкнігі»? «Гэта Беларусь, дзетка» («Харвест», 112 экз. — 10-е месца). Хрэстаматыя для дзяцей — «Родничок» (выдавецтва «Радиола-плюс», 77 экз. прададзена) — 30-е месца. У. Караткевіч на 32-м месцы («Дзікае паляванне караля Стаха»; выдавецтва «Попурри»; прададзена 76 экз.) і на 34-м месцы — «Чорны замак Альшанскі», таксама — «Попурри» (прададзена 73 экз.). З сучасных аўтараў увайшла ў рэйтынг (39-е месца) яшчэ і Наталля Батракова — з кнігай «Бесконечность любви, бесконечность печали» (прададзена 67 экз.).

Рэйтынг першага квартала, зразумела, не зусім паказальны яшчэ і з той прычыны, што ў лютым праходзіла традыцыйная кніжная выстаўка-кірмаш, дзе выдавецтвы працавалі непасрэдна з пакупніком. Шмат прэзентацый (асабліва прыватныя выдавецтвы) ладзяць у кнігарнях рознай формы ўласнасці. Пашыраецца ў краіне кнігагандаль праз інтэрнэт. Можна было б скласці яшчэ і асобную статыстыку рэалізацыі кніг праз продажы ў час прэзентацый у бібліятэках. У нашай жа інфармацыі — размова выключна аб продажы ў сістэме гандлю «Белкнігі»: усяго па краіне працуе болей як 100 яе крамаў.

Мікола БЕРЛЕЖ.

НА СТАЛІЧНАЙ АРБІЦЭ

(Заканчэнне. Пачатак на 1-й стар.)

Купля новай аднапакаёвай кватэры ў Бараўлянах у сярэднім абыдзецца ў 35—40 тысяч долараў, «двушкі» — у 45—50 тысяч. Далевае будаўніцтва больш прывабнае, чым набыццё гатовага жылля: цана новабудоўлі тут пачынаецца ад 900 долараў за «квадрат».

Кіраўнік аддзела агенцтва «Твая сталіца» Наталля ЖАЛАВА адзначае, што ў сітуацыі росту цэн і ўскладнення крэдытавання ўсё больш пакупнікоў звяртаюць увагу на прыгарадныя новабудоўлі. «Розніца ў кошце з мінскімі кватэрамі часам бывае настолькі значнай, што за цану жылля ў сталіцы можна купіць гатовыя для пражывання апартаменты ў прыгарадзе і аўтамабіль у дадатак.

На думку спадарыні Жалавай, за апошнія пяць гадоў стаўленне пакупнікоў да прыгарадных новабудоўляў вельмі змянілася. Калі раней раён ваеннага гарадка ва Уруччы выклікаў пытанні, то цяпер, дзякуючы добрым транспартным зносінам, ужо і Калодзішчы многімі ўспрымаюцца як ускраіна Мінска, а не прыгарад. А, дзякуючы развітой інфраструктуры, усё больш пакупнікоў звяртае ўвагу не толькі на Прылукі, але і на горад-спадарожнік Фаніпаль. Цяпер выбар новабудоўляў у прыгарадзе Мінска змяніўся, як калькасна, так і якасна.

Гэта ўжо не адзінкавыя дамы з вокнамі, якія выходзяць на пустку, а сучасныя і камфортныя для пражывання жылыя комплексы, дзе няма загазаванасці, затораў, праблем з паркоўкамі і перапоўненымі дзіцячымі садкамі. Дзякуючы хуткаснай аўтамагістралі дабрацца да работы ў сталіцу часам можна хутчэй, чым з аднаго канца Мінска ў іншы на грамадскім транспарце».

Чым далей — тым танней

Асноўным фактарам, які прыцягвае пакупнікоў да прыгарадных новабудоўляў, выступае цана. У параўнанні з Мінскам розніца вельмі істотная. Наглядны прыклад — кошт аднапакаёвай кватэры плошчай 33 квадратныя метры ў цэнтры Калодзішчаў абыдзецца каля 32 тысяч долараў, а 40-метровай у Фаніпалі — каля 34 тысяч. У той час як у Мінску цэны на аднапакаёўку стартуюць ад 45 тысяч «зялёных», у адным з комплексаў Фаніпаля, 55-метровая «двушка» абыдзецца ў 45 тысяч долараў, а 70-метровая «еўратрошка» ў Калодзішчах — у крыху больш як 60 тысяч долараў.

Але асаблівую цікавасць для пакупнікоў уяўляюць кватэры з рамонтам. Менавіта на іх розніца ў цэнах «горад/прыгарад» найбольшая. Калі ў Мінску мінімальны кошт «аднапакаёўкі» з аздабленнем знаходзіцца на ўзроўні 56 тысяч долараў (плошча 45 «квадратаў»), то ў Фаніпалі яна каштуе 38 тысяч. Атрымліваецца розніца каля 18 тысяч долараў. А за розніцу ў кошце трохпакаёвых кватэр (Мінск: 78 «квадратаў» за 92 тысячы долараў супраць жылля Фаніпаля той жа плошчы за 67 тысяч долараў) у памеры 25 тысяч долараў, можна купіць не толькі новы аўтамабіль, але яшчэ і лецішча.

Яшчэ адзін горад-спадарожнік — Смалявічы. Дзякуючы будучаму эксперыментальнаму дому, гэты раённы цэнтр цяпер на слыху. Распрацаваны праект указа, паводле якога запланавана будаўніцтва спецыяльнага жылога дома для мінскіх чаргавікоў.

Знаходзіцца гэты населены пункт далей, чым згаданыя Калодзішчы і Фаніпаль, — прыкладна за 30 кіламетраў ад сталіцы. Паняцце «горад-спадарожнік» тут яшчэ не стала звыклым, хоць сёння — гэта індустрыяльны горад з высокай доляй прыватнага капіталу.

Цяпер у горадзе будуюць па долевым метадзе два дамы. Вялікі дзевяціпавярховы дом узводзіць УКБ Смалявіцкага раёна. На сёння гэта жыллё будзе самым танным у наваколлі. Квадратны метр яго будзе каштаваць каля 545 долараў. Аднапакаёвую кватэру (44 «квадраты») тут можна набыць за 24 тысячы долараў, а двухпакаёвую (62 «квадраты») — за 34 тысячы.

У цэнтры горада будуюць амаль элітнае жыллё ў сяміпавярховым доме. Цана квадратнага метра пачынаецца з 750 долараў. Цэннік аднапакаёвай кватэры (39 квадратных метраў) стартуе з 31 тысячы долараў.

Амаль ідэальны гарадок для сталіцы

Паміж Мінскам і Заслаўем хвілін пятнаццаць язды. Гэты гарадок прынята лічыць самым акуратным і дагледжаным з усіх гарадоў-спадарожнікаў. Калі не ўлічваць бяздушныя новабудоўлі, горад сапраўды зялёны. Дарослыя дрэвы растуць як уздоўж ажыўленых вуліц, так і пасярод двароў і прыватнага сектара. Вядома, цэны тут ніжэйшыя за мінскія, аднак... У жыллёвым кааператыве «Новае Заслаўе» прапановы стартуюць ужо ад 830 долараў за квадратны метр. Яшчэ год таму было 800.

«Гэта гарадок са свежым паветрам, дзе мноства вадаёмаў і лясоў. І дзяцей не баішся адпусціць пагуляць. Гэта не голае поле, дзе можна толькі кароў пасвіць, але гэта і не Мінск. Гэта прыгарад».

Гэтыя словы, напісаныя адным з удзельнікаў інтэрнэт-форуму, можна аднесці сёння да ўсіх гарадоў-спадарожнікаў. Можа, усё ж менавіта гэта, а не цана на жыллё, вабіць людзей у іх?

Сяргей КУРКАЧ.

Альфа·Банк

Закрытое акционерное общество «Альфа-Банк»

220013, Минск, ул. Сурганова, 43–47,
тел.: (017) 217-64-63, 217-64-59, факс (017) 200-59-29
Телекс 252190 ITIB BY, SWIFT ALFA BY 2X

БУХГАЛТЕРСКИЙ БАЛАНС по состоянию на 01.04.2019

(в тысячах белорусских рублей)

№ п/п	Наименование статьи	Символ	2019	2018
1	**АКТИВЫ**			
2	Денежные средства	1101	49582	53468
3	Драгоценные металлы и драгоценные камни	1102	-	-
4	Средства в Национальном банке	1103	386248	588556
5	Средства в банках	1104	21167	38705
6	Ценные бумаги	1105	247343	126174
7	Кредиты клиентам	1106	1529609	1441482
8	Производные финансовые активы	1107	2736	3497
9	Долгосрочные финансовые вложения	1108	-	-
10	Основные средства и нематериальные активы	1109	70 786	70 989
11	Доходные вложения в материальные активы	1110	11 963	9 725
12	Имущество, предназначенное для продажи	1111	2 788	2 463
12	Отложенные налоговые активы	1112	-	-
14	Прочие активы	1113	14 956	19 106
15	**ИТОГО АКТИВЫ**	**11**	**2 337 178**	**2 354 165**
16	**ОБЯЗАТЕЛЬСТВА**			
17	Средства Национального банка	1201		
18	Средства банков	1202	188 389	214 328
19	Средства клиентов	1203	1 627 753	1 624 986
20	Ценные бумаги банка	1204	164 822	168 256
21	Производные финансовые обязательства	1205	2 357	1 540
22	Отложенные налоговые обязательства	1206	-	-
23	Прочие обязательства	1207	38 908	44 094
24	**Всего обязательства**	**120**	**2 022 229**	**2 053 204**
25	**СОБСТВЕННЫЙ КАПИТАЛ**			
26	Уставный фонд	1211	101 369	101 369
27	Эмиссионный доход	1212	-	-
28	Резервный фонд	1213	29 807	26 007
29	Фонды переоценки статей баланса	1214	33 591	33 621
30	Накопленная прибыль	1215	150 182	139 964
31	**Всего собственный капитал**	**121**	**314 949**	**300 961**
32	**ИТОГО ОБЯЗАТЕЛЬСТВА И СОБСТВЕННЫЙ КАПИТАЛ**	**12**	**2 337 178**	**2 354 165**

ОТЧЕТ О ПРИБЫЛЯХ И УБЫТКАХ по состоянию на 01.04.2019

(в тысячах белорусских рублей)

№ п/п	Наименование статьи	Символ	2019	2018
1	Процентные доходы	2011	47 364	35 779
2	Процентные расходы	2012	17 482	11 838
3	Чистые процентные доходы	201	29 882	23 941
4	Комиссиионные доходы	2021	21 177	15 619
5	Комиссионные расходы	2022	4 002	3 629
6	Чистые комиссионные доходы	202	17 175	11 990
7	Чистый доход по операциям с драгоценными металлами и драгоценными камнями	203	-	-
8	Чистый доход по операциям с ценными бумагами	204	134	(7)
9	Чистый доход по операциям с иностранной валютой	205	12 567	9 098
10	Чистый доход по операциям с производными финансовыми инструментами	206	511	70
11	Чистые отчисления в резервы	207	10 960	11 483
12	Прочие доходы	208	1 620	957
13	Операционные расходы	209	31 498	28 376
14	Прочие расходы	210	2 471	1 924
15	Прибыль (убыток) до налогообложения	211	16 960	4 266
16	Расход (доход) по налогу на прибыль	212	2 972	770
17	ПРИБЫЛЬ (УБЫТОК)	2	13988,00	3496

Председатель Правления В. С. Смоляк

Главный бухгалтер А. В. Скрипка

Дата подписания: 2 апреля 2019 г. УНП 101541947

Центр Промышленной Оценки

- **Организация аукционов**
- **Оценка всех видов имущества**

Извещение о проведении повторного аукциона

Организатор аукциона	ЗАО «Центр промышленной оценки», г. Минск, ул. Мележа, 5/2, пом. 1703
Продавец	ОАО «СТАНКОСТРОИТЕЛЬНЫЙ ЗАВОД им. С. М. КИРОВА», г. Минск, ул. Красноармейская, д. 21

Предмет аукциона
Месторасположение: г. Минск, ул. Красноармейская, д. 21

Производственная база (одним лотом) в составе: **производственный корпус с АБК** (30438,2 кв. м, 500/С-42862, составные части и принадлежности: площадка складирования отходов, площадка под склад готовой продукции, площадка под склад заготовок, площадка под склад металла с путями под козловой кран, площадка (4 шт.), дорожка (3 шт.), крыльцо (2 шт.), дорожка с бордюром 0.16, площадка под памятник, проезд с бордюром 0.16, цветник, ограждение (10 шт.), ворота (5 шт.), калитка), **здание складов** (192,6 кв. м, 500/С-46903), **склад ООМиК** (59,4 кв. м, 500/С-53656), **механический цех №12** (2658,8 кв. м, 500/С-46879, навес), **теплопункт** (722,8 кв. м, 500/С-46881), **весовая** (8,6 кв. м, 500/С-62782, навес), **проходная** (9,2 кв. м, 500/С-53657), **зеленые насаждения** (деревья 44 шт., туи 15 шт., кустарники 209 шт.), цветники 34 кв. м, газоны и напочвенные покровы 5 202 кв. м), **передаточные устройства** (линия э/снабжения цеха № 12 (инв. № 20003-2), освещение наружное 220В (инв. № 2007), канализация ливневая (к главному корпусу) (инв.№ 2024), канализация производственно-фекальная (инв.№ 2023), водопровод горячее водоснабжение, главный корпус) (инв. № 2019), водопровод к новому корпусу (инв. № 2025), трубопровод сжатого воздуха внутри главного корпуса (инв. № 4311), теплотрасса до ТК-16 (инв. № 22007), теплосеть (главный корпус) (инв. № 22008), теплотрасса с дренажной насосной станцией № 30 (инв. № 22013), связь телефонная (инв. № 2008), **оборудование** (три лифта грузовых (инв. № 19537, 19457, 1280)). Подробный перечень см. на сайте cpo.by

Начальная цена с НДС 20 % – 19 006 272,00 бел. руб. (снижена на 15 %)

Сведения о земельном участке: предоставлен продавцу для обслуживания зданий и сооружений производственной базы на праве временного пользования пл. **5,2336 га (**срок действия по 31.07.2020). **Ограничения** прав на земельный участок: расположен в водоохранной зоне

Условие аукциона: дальнейшее использование предмета аукциона должно осуществляться в соответствии с требованиями генерального плана г. Минска, утвержденного Указом Президента РБ от 23 апреля 2003 г. № 165 «Об утверждении генерального плана г. Минска и некоторых вопросах его реализации», включающие дальнейшее использование земельного участка, на котором расположен предмет аукциона, под многофункциональную застройку по согласованию с комитетом архитектуры и градостроительства Мингорисполкома. Данные условия будут включены в договор купли-продажи.
В случае продажи имущества площади предмета аукциона будут освобождены Продавцом до декабря 2020 года

Обременения: площади зданий частично сданы в аренду. Более подробную информацию по арендаторам можно узнать у организатора аукциона

Задаток 1 % от начальной цены предмета аукциона в белорусских рублях (BYN) перечисляется на р/с BY60BLBB30120191021390001001 в Дирекции «ОАО Белинвестбанк» по г. Минску и Минской области (адрес банка: г. Минск, ул. Коллекторная, 11), БИК BLBBBY2X, УНП 191021390, получатель платежа – ЗАО «Центр промышленной оценки»

Срок подписания договора купли-продажи	**20** рабочих дней после проведения аукциона

Условия оплаты предмета аукциона

Если между продавцом и покупателем (победитель аукциона либо единственный участник аукциона, согласившийся приобрести предмет аукциона по начальной цене, увеличенной на 5 %) в течение срока, установленного для подписания договора купли-продажи, не достигнута договоренность по срокам и о порядке оплаты предмета аукциона, такая оплата должна быть произведена в течение **30 (тридцати) календарных дней** после заключения договора купли-продажи

Порядок проведения аукциона, оформления участия в аукционе, определения лица, выигравшего аукцион, а также возмещения затрат и оплаты вознаграждения за организацию аукциона оговорен в Условиях его проведения, размещенных на сайте организатора торгов www.cpo.by

Предыдущее извещение о проведении аукционов опубликовано в газете «Звязда» 15.03.2019

Организатор аукциона имеет право снять предмет аукциона с торгов в любое время до объявления его проданным без объяснения причин снятия

Дата и время проведения аукциона	**13.05.2019** в 14.00 по адресу: **г. Минск, ул. Мележа, д. 5/2, пом. 1703, ЗАО «Центр промышленной оценки»**
Дата и время окончания приема документов	**10.05.2019** до 17.00 по адресу: **г. Минск, ул. Мележа, д. 5/2, пом. 1703, ЗАО «Центр промышленной оценки»**
Контактные телефоны	**+375 17 280-36-37; +375 29 317-95-42. E-mail: auction@cpo.by**

ИЗВЕЩЕНИЕ О ПРОВЕДЕНИИ ОТКРЫТОГО КОНКУРСА ПО ПРОДАЖЕ ОБЪЕКТА НЕДВИЖИМОСТИ

ОАО «КУПАЛИНКА», г. Солигорск, в 14.00 30 мая 2019 года в кабинете 517А по адресу: Минская область, г. Солигорск, ул. К. Заслонова, 58, проводит открытый конкурс по продаже следующего имущества:

– **здание общежития,** состоящее из двух зарегистрированных изолированных помещений:

– изолированное помещение с инвентарным номером 644/D-50243, расположенное по адресу: Минская обл., Солигорский р-н, г. Солигорск, ул. Константина Заслонова, 34-1, площадь – 2565,6 кв. м. Площадь земельного участка с кадастровым номером 643000000001000018 составляет 0,4011га. Данное изолированное помещение здания общежития является нежилым и предназначалось для дальнейшей реконструкции в многоквартирный жилой дом, с 01.01.2012 года были отключены коммуникации. На данном этапе помещение требует неотложной реконструкции;

– изолированное помещение с инвентарным номером 644/D-50244, расположенное по адресу: Минская обл., Солигорский р-н, г. Солигорск, ул. Константина Заслонова, 34-2, площадь – 2778,5 кв. м. Данное помещение является жилым. Количество проживающих составляет 183 человека. Количество нанимателей – 61 человек по договору найма жилого помещения. Из них 52 нанимателя – работники ОАО «КУПАЛИНКА», г. Солигорск.

Местонахождение имущества: Минская область, г. Солигорск, ул. К. Заслонова, 34.

Стоимость: 2 105 420,10 белорусского рубля без НДС.

Условия продажи:

1. Реконструкция общежития.

2. После реконструкции сдача в аренду 55 однокомнатных квартир для работников ОАО «КУПАЛИНКА», г. Солигорск, проживающих в общежитии по адресу: г. Солигорск, ул. К. Заслонова, 34, сроком на 3 года с предоставлением возможности дальнейшего выкупа, а также предоставлением преимущественного права приобретения квартир после реконструкции.

Условия оплаты: 10 % от стоимости в течение 10 календарных дней со дня заключения договора купли-продажи. Оставшиеся 90 % – равными долями в течение 3 месяцев со дня заключения договора купли-продажи в размере оставшейся стоимости, определенной в долларах США по официальному курсу Национального банка, установленному на дату заключения договора купли-продажи. **Проведение конкурса назначено** на 14.00 30 мая 2019 года в кабинете 517А по адресу: Минская область, г. Солигорск, ул. К. Заслонова, 58.

Окончательный срок подачи заявок на участие в конкурсе с необходимыми предложениями за три дня до начала конкурса. Договор купли-продажи имущества с победителем конкурса должен быть подписан не позднее 5 рабочих дней с момента подписания протокола конкурса. Бланк заявки установленной формы, а также дополнительную информацию можно получить в в кабинете 517А по адресу: Минская область, г. Солигорск, ул. К.Заслонова, 58 (тел. 8 0174 331-781) УНП 600024633

ЧЫРВОНКА
ЧЫРВОНАЯ ЗМЕНА

25 КРАСАВІКА 2019 г.
ЧАЦВЕР
№ 8 (15863)

Выдаецца з 21 красавіка 1921 года

Маладыя імёны

ЗЕНА:
«Ад сцэны не стамляюся!»

Фота Ганны ЗАНКАВІЧ.

Праз паўтара месяца пасля нацыянальнага адбору на «Еўрабачанне» ўжо, здаецца, усе атрымалі адказы наконт прадстаўніцы Беларусі — што гэта за дзяўчынка, дзе яна жыве, хто яе тата і ўсё такое. Таму мы вырашылі абысціся без банальных пытанняў і пацікавіцца ў Зінаіды Купрыяновіч (спявачка ЗЕНА) і часткова ў Аляксандра, яе бацькі і дырэктара, як 16-гадовая артыстка сумяшчае падрыхтоўку да конкурсу і вучобу ў гімназіі, у чым бачыць сакрэт поспеху і як ставіцца да канкурэнтаў. Тым больш што за гэты месяц з будучымі сапернікамі па еўравізійнай сцэне ЗЕНА сустракалася ўжо двойчы: на традыцыйнай і самай вялікай pre party ў Амстэрдаме і літаральна ўчора — у Маскве.

— Канцэрт у Амстэрдаме — гэта было крута! — не стрымлівае эмоцый спявачка. — Я пабывала ў гэтым горадзе ўпершыню, і гэта быў класны вопыт і падарожжа, і творчага працэсу. Эмоцыі — проста супер, вельмі цёплы, нейкі ўтульны горад, і людзі вельмі прыязныя, як дэлегацыі, так і ў прынцыпе ўсе сустрэчныя. Чатыры тысячы гледачоў, артысты з 27 краін, жывы гук, шыкоўная зала, мы з усімі перазнаёміліся і завязалі цёплыя стасункі. Мне цікава было патрэніравацца ў англійскую мову, паколькі на конкурсе трэба размаўляць пастаянна і свабодна. Асабліва пасябравалі з прадстаўнікамі Ізраіля і Іспаніі. Наогул, у мяне песні амаль усіх удзельнікаў ёсць у плэй-лісце, некаторыя пераслухоўваю шматразова. У Маскве крыху іншая атмасфера, бо рускамоўныя слухачы, шмат знаёмых — але прома-вечарынка атрымалася таксама крутая!

Наогул, графік у артысткі вельмі насычаны: пасля здымак відэавізітоўкі ў Тэль-Авіве пачалася работа над кліпам, а паралельна — рэпетыцыі, заняткі з педагогам па вакале і харэографам, выступленні на розных пляцоўках. «Ці не складана сумяшчаць вучобу і падрыхтоўку да конкурсу? Нармальна, паколькі я знаходжуся на дамашнім навучанні і магу кансультавацца з выкладчыкамі дыстанцыйна, праз інтэрнэт. Дый настаўнікі падтрымліваюць, дапамагаюць засвойваць матэрыял, каб я не адставала (пасля перамогі ў нацыянальным адборы Зіна перавялася з маскоўскага кінакаледжа зноў у 36-ю мінскую гімназію, дзе вучылася раней, і мае сярэдні бал вышэйшы за 9. — **Аўт.**). А ад сцэны я наогул не стамляюся, мне ўсё гэта падабаецца: выступленні, музыка, танцы, камеры, закулісце, знаёмствы з новымі людзьмі».

(Заканчэнне на 8-й стар. «ЧЗ».)

Быць адной крыві

ЗВЫКЛЫЯ ВЫКЛЮЧНАСЦІ

Ці можна зразумець «лічбавае племя»?

«Маё дзіця, седзячы за камп'ютарам, адначасова кантактуе ў чаце, слухае плэер, спампоўвае музыку, пры гэтым спрабуе рабіць дамашняе заданне, а яшчэ п'е сок і жуе бутэрброд. Ну як гэта можа не раздражняць?» Знаёмая сітуацыя, праўда, як для бацькоў, так і для падлеткаў? Першыя злуюцца, а другія — пачуваюцца абсалютна камфортна ў сваім асяроддзі. «Мы, прадстаўнікі лічбавага племені, можам яшчэ больш і здольныя на большае. Нам трэба паспець многае ўбачыць, зрабіць і на многае адрэагаваць. Па дарозе ад падушкі да зубной шчоткі мы паспяваем адправіць 40 паведамленняў» — парыруюць «зэты». Гэта тыя, хто нарадзіўся пасля 2003 года...

ЧАМУ МЫ «ХВАРЭЕМ» БЕЗ «ЛАЙКАЎ»

Даследаванне «Пакаленне «Z» у пытаннях і адказах» было прадстаўлена падчас навуковага стэндапа, арганізаванага для навучэнцаў профільных педагагічных класаў у Беларускім дзяржаўным педагагічным універсітэце. У фокусе ўвагі старшакласнікаў апынуліся праблемы сучаснага дзіцяці, якія, на думку іх саміх, з'яўляюцца на сённяшні дзень найбольш актуальнымі. Фактычна навуковы Stand Up працягнуў серыю падзей для навучэнцаў педагагічных класаў двух папярэдніх гадоў — рэспубліканскага конкурсу «Будучыя педагогі — пра школу будучыні» і фарсайт-форуму «Будучыя педагогі — аб тэхналогіях падрыхтоўкі педагога». Вынікі сваіх даследаванняў трэба было прадставіць максімальна простай і зразумелай мовай, дасціпна і захапляльна, і ўкласціся ў шэсць-сем хвілін. Усяго для ўдзелу ў стэндапе было пададзена больш як 40 заявак, але на вочны этап трапілі толькі 15 праектаў.

(Заканчэнне на 2-й стар. «ЧЗ».)

Нечакана!

«НЕ ЖАНОЧАЯ» СПЕЦЫЯЛЬНАСЦЬ,

або Як дзяўчына стала... мехатронікам

Нягледзячы на свой 18-гадовы ўзрост, Аляксандра КУРНЕВІЧ ужо мае сур'ёзны занятак у жыцці. Яна вучыцца ў Мінскім каледжы электронікі па спецыяльнасці «Мехатроніка. Работа з тэхнікай» на трэцім курсе і, дарэчы, з'яўляецца першай дзяўчынай, якая паступіла на яе. Цікава, праўда? Аляксандра можа адрамантаваць фен або наладзіць работу механізмаў аўтамабіля, зрабіць дыягностыку паламанага халадзільніка або камп'ютара. Якія яшчэ захапленні маюцца ў Сашы, чытайце ў нашым інтэрв'ю.

— Мама заўсёды хацела, каб я стала мастачкай або дызайнерам, таму гадавала мяне творчым дзіцем: вадзіла на розныя курсы па жывапісе, казала, што менавіта гэтая справа стане для дачкі прызваннем. Але праз некаторы час я адчула, што ўсё тое — не для мяне, — прыгадвае суразмоўніца. — У дзявятым класе на ўрок па прафарыентацыі да нас у школу прыйшлі выкладчыкі з каледжа электронікі і расказалі пра перавагі навучання ў іх. Калі пералічвалі ўсе спецыяльнасці, мяне зацікавіла толькі мехатроніка. Але быў маленькі нюанс — на ёй вучыліся адны хлопцы. Магчыма, для кагосьці з дзяўчат такі расклад прагучаў бы своеасаблівым прысудам, але толькі не для мяне. З дзяцінства падабалася бавіць вольны час з бацькам у гаражы, разбіраючы розныя электрапрыборы, таму, нядоўга думаючы, вырашыла паступаць на невядомую, але цікавую для мяне спецыяльнасць. Аднак сястра настаяла кінуць гэтыя думкі і пайсці вучыцца на архітэктара. Паддаўшыся ўгаворам, вытрымала толькі да першых экзаменаў — больш не змагла. З дрыжачымі каленкамі падала дакументы ў каледж электронікі. Вельмі пакутавала, былі думкі: «Можа гэта не для мяне?», «А што, калі не атрымаецца?».

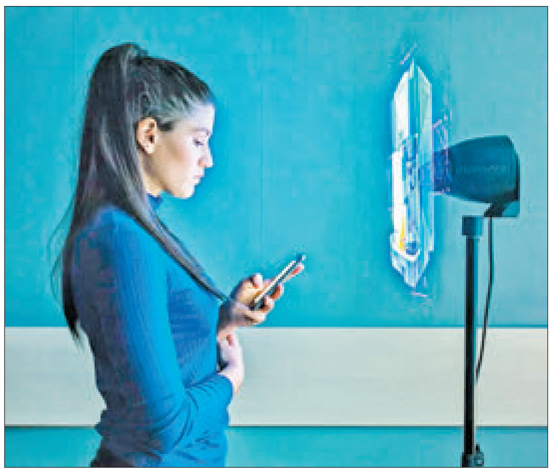

Перажыванні Аляксандры былі дарэмныя, яна з лёгкасцю паступіла на жаданую спецыяльнасць. Але пасля ўзнікла іншая нагода для хвалявання — стасункі з групай...

— Шчыра кажучы, я была ўпэўненая, што адразу знайду агульную мову з 27 хлопцамі. Як я памылялася! Яны не ведалі, як сябе паводзіць. Жартавалі, гаварылі, што мне тут рабіць няма чаго. Выкладчыкі каледжа спачатку таксама здзіўляліся, прапаноўвалі перавесціся на іншую спецыяльнасць. Але калі зразумелі, што я стаўлюся да вучобы сумленна, падтрымалі, — гаворыць Аляксандра.

(Заканчэнне на 4-й стар. «ЧЗ».)

ЧЫРВОНКА Чырвоная змена
25 04 2019 г.

ЗВЫКЛЫЯ ВЫКЛЮЧНАСЦІ

(Заканчэнне. Пачатак на 1-й стар. «ЧЗ».)

Навучэнцы сярэдняй школы гарадскога пасёлка Мір Аліна КАРАЛЬЧУК, Дар'я МІГУШ і Яна СКУРАТ прысвяцілі сваю работу адметнасцям пакалення Z, прадстаўнікі якога ўпэўнены ва ўласнай эксклюзіўнасці. Яго яшчэ называюць пакаленнем «Я» ці пакаленнем «лайкаў». «Чаму мы любім «лайкі?» Для чаго нам пахвала? Скажам прама — для душэўнага цяпла». «Галоўны наш дэфіцыт — гэта час, і ў вас, дарагія педагогі, ёсць толькі восем секунд на тое, каб нас зацікавіць!» — канстатуюць дзяўчаты.

Каб дарослыя дасягнулі ўзаемаразумення з пакаленнем «Z», юныя даследчыцы вывелі наступныя правілы: вучыцеся прымаць нас такімі, якія мы ёсць; паважаць нашу выключнасць; здзіўляйцеся нашай мультызадачнасці; вучыцеся ў нас новаму; удзяляйце нам больш увагі; захапляйце нас цікавымі ідэямі і ўсміхайцеся разам з намі.

У ШКОЛУ — ПА АДАБРЭННЕ

Навошта дзеці ходзяць туды і як змяняюцца іх матывы ў залежнасці ад узросту? Гэтым пытаннем задалася **вучаніца Шумілінскай раённай гімназіі-інтэрната Лізавета ТРАФІМАВА.**

«Матывацыя і якасць ведаў — прама прапарцыянальныя рэчы. Веданне законаў матывацыі — гэта ключ да вырашэння школьных праблем», — упэўнена Лізавета.

Дзяўчына вырашыла даследаваць матывы да навучання ў пяцікласнікаў і адзінаццацікласнікаў і высветліла, што на першым месцы ў вучняў пятых класаў стаіць уласны дабрабыт і прэстыжнасць (добрыя адзнакі, адабрэнне з боку бацькоў, рэпутацыя ў класе, дзецям хочацца, каб іх адказы на ўроках былі найлепшыя). На другім — змест навучальнай дзейнасці (ёсць дзеці, якія любяць вучыцца, даведвацца пра штосьці новае, ім падабаюцца нестандартныя формы правядзення ўрокаў). На трэцім месцы — абавязак і адказнасць. На чацвёртым — самавызначэнне і самаўдасканаленне. І толькі на апошнім — стаўленне да вучэбнай дзейнасці (яны любяць урокі, на якіх можна паразважаць, любяць спраўляцца са складанымі сітуацыямі на занятках, разумеюць, што вучань павінен вучыцца добра, каб паступіць у ВНУ, і веды патрэбныя ім для дастойнай будучыні).

А цяпер пра матывы адзінаццацікласнікаў. Большасць з іх ужо вызначылася з тым, што адукацыя — важная рэч, без якой нічога ў жыцці не дабіцца. «Галоўнае правіла для адзінаццацікласнікаў — вучыцца ніколі не позна. А калі позна, то трэба проста ўключыць лямпу, — жартуе Лізавета. — Ну, а калі сур'ёзна, то матывы ў 11-м класе кардынальна адрозніваюцца ад матываў пяцікласнікаў. На першай пазіцыі ў іх — самавызначэнне і самаўдасканаленне. Далей ідуць стаўленне да працэсу навучання, абавязак і адказнасць, змест вучэбнай дзейнасці і толькі на пятым — уласны дабрабыт.

«Як бачым, з узростам матывы змяняюцца і тое, што стаіць у пяцікласнікаў на першым месцы (уласны дабрабыт), у выпускным класе ўжо не мае значэння. Але да самавызначэння яшчэ трэба прыйсці», — канстатуе Лізавета.

НАВУЧЫЦЬ І ВІЗУАЛА, І КІНЕСТЭТЫКА

«Навучы мяне лёгка» — так гучала тэма навуковага стэндапа **старшакласнікаў з віцебскай сярэдняй школы № 4. Даніла ТУМКО і Яна РАЙТАНКА** прапанавалі ўсім прысутным пагрузіцца ў асаблівасці... мадальнасці. Шчыра кажучы, няпросты тэрмін для непадрыхтаваных слухачоў, але на-кінестэтычны. Навучэнцы ў гэтых класах вылучаюцца добрай працаздольнасцю, актыўнасцю, у настаўнікаў няма праблем з дысцыплінай, толькі некаторыя навучэнцы парушаюць цішыню сваімі размовамі. На перапынках таксама пануе пераважна спакойная абстаноўка, — дзеліцца назіраннямі Даніла. — У пятых класах, дзе 41 % аўдыялаў і 25 % кінестэтыкаў, навучэнцы падчас урокаў часта атрымліваюць заўвагі з-за сваіх размоў з суседам па парце. Многія разважаюць услых. У такім калектыве дзеці вельмі добра працуюць у групах, любяць уступаць у дыскусіі і адказваць хорам на пытанні.

навучэнцы педкласаў аказаліся ў тэме. Пад мадальнасцю хаваецца пераважнае выкарыстанне аднаго з каналаў (аналізатараў) прыёму і перапрацоўкі інфармацыі. Усяго іх існуе тры віды: візуальны, аўдыяльны і кінестэтычны.

З першымі двума ўсё большменш зразумела. А хто ж такія кінестэтыкі? Гэта людзі, якія лепш успрымаюць навакольны свет з дапамогай тактыльных адчуванняў (дакрананняў), чым візуальна або аўдыяльна. У жыцці кінестэтыкі — людзі дзеяння! Замест таго, каб доўга абмяркоўваць нешта ў тэорыі, яны імкнуцца хутчэй звесці гэта на справе, пачынаюць дзейнічаць, як толькі ім даецца такая магчымасць.

Адна з ідэй дыферэнцыраванага навучання засноўваецца на асаблівасцях успрымання. Даніла і Яна сфармулявалі гіпотэзу: калі ў працэсе навучання ўлічваць і выкарыстоўваць вядучую мадальнасць, то можна павысіць якасць ведаў у навучэнцаў.

«У рэальным жыцці практычна немагчыма сустрэць «чыстага» аўдыяла, візуала і кінестэтыка», — запэўнівае Яна.

— Мы правялі даследаванне і ўстанавілі, што ў нашай школе ў навучэнцаў чацвёртых класаў пераважае візуальны канал успрымання (46 %). У 18 % вучняў вядучым з'яўляецца кінестэтычны канал, у 9 % — аўдыяльны, яшчэ ў 9 % — аўдыяльна-кінестэтычны, у астатніх — візуальна-аўдыяльна-кінестэтычны. Падчас перапынкаў стаіць шум і гам, з-за якіх некаторыя навучэнцы (а менавіта візуалы) не могуць адпачыць. З адзінаццацікласнікаў роўна палова аказаліся візуаламі, чвэрць аўдыяламі і столькі ж — кінестэтыкамі.

«Аўдыялы пастаянна парушаюць цішыню. Гучна абмяркоўваюць усё, што адбываецца вакол, імкнуцца перакрычаць адзін аднаго, дыскутуюць і спрачаюцца, — канстатуюць рабяты. — Кінестэтыкі валодаюць энергіяй пастаяннага руху, штосьці разбіраюць, збіраюць, кудысьці бягуць, раняюць прадметы, паднімаюць іх і зноў бягуць. А візуалы спакойна разглядаюць табліцы, малюнкі, схемы, чытаюць...»

Будучыя педагогі раяць цяперашнім арыентавацца на шматсэнсарную падачу інфармацыі, каб і візуалы, і аўдыялы, і кінестэтыкі маглі задзейнічаць на ўроку свой галоўны ўваходны канал атрымання інфармацыі.

Для кінестэтыкаў рацыянальна выкарыстоўваць ілюстрацыі для калажаў, дыдактычныя і ролевыя гульні, заданні накшталт «мадэльканструктар», практыкаваць наглядную дэманстрацыю дзеяння закону ці прынцыпу, праводзіць практычныя вопыты... Для аўдыялаў больш падыходзяць лекцыя, дыялог з партнёрам, прагаворванне ўслых, выкарыстанне аўдыякніг. Для візуалаў трэба рыхтаваць табліцы, малюнкі, схемы, графікі і дыяграмы, падкрэсліваць ці выдзяляць ключавыя моманты колерам, выкарыстоўваць ілюстрацыі для пацвярджэння думкі.

«АДПАЧЫНАК» У... СЕЦІВЕ

Часта кажуць, што сучасныя дзеці неразрыўна звязаны з сацыяльнымі сеткамі, яны пагружаныя ў сябе і не прызнаюць аўтарытэтаў. «Дарослыя, вы насамрэч бачыце нас такімі?» — **навучэнцы з Ушацкай сярэдняй школы Яўген БАРОДЗІЧ, Анастасія ПУГАЧОВА, Наталля ЛАДЗІК і Аляксей МАШЧОНАК** вырашылі ў сваім даследаванні «Ох, ужо гэтыя дзеткі» разбурыць распаўсюджаныя стэрэатыпы або, наадварот, знайсці ім пацвярджэнне. А для гэтага правялі анкетаванне сярод адзінаццацікласнікаў. «Якія шляхі для самавыяўлення вы выкарыстоўваеце: учынкі ці сацыяльныя сеткі?» — запыталіся яны ў сваіх равеснікаў. Высветлілася, што большасць выпускнікоў самавыяўляюцца праз учынкі, але ўсё роўна хапае і тых, хто робіць гэта праз сацыяльныя сеткі. Самыя папулярныя інтэрнэтсуполкі ў школьнікаў «УКантакце» «Інстаграм» і «Твітэр».

На пытанне «А на што вы траціце свой вольны час?» самым папулярным адказам аказаліся... «сацыяльныя сеткі», праўда, падлеткі выбіралі і такія варыянты, як стасункі з сябрамі, прагулкі, спорт, хобі і камп'ютарныя гульні. «А хто для вас з'яўляецца аўтарытэтам?» На першае месцы навучэнцы паставілі сваіх бацькоў, на другое — настаўнікаў, а вось знакамітасці для іх прыкладам для пераймання не з'яўляюцца. «Ці разумееце вы важнасць ведаў, што атрымліваеце, для рэалізацыі вашых далейшых планаў?» Станоўчы адказ далі 97 % апытаных. І амаль аднадушнае «Так» было атрымана ў адказ на пытанне «Ці выкарыстоўваеце вы інтэрнэт для навучання і самаразвіцця?» Але, як высветлілася, толькі палова адзінаццацікласнікаў правяраюць інфармацыю ў інтэрнэце перад тым, як ёй скарыстацца. А другая палова робіць гэта толькі зрэдку...

«Галоўнае правіла для адзінаццацікласнікаў — вучыцца ніколі не позна».

ПАМІЖ ДВУМА СТАГОДДЗЯМІ

А ці задумваліся вы, як гэта — жыць і выхоўваць дзяцей у свеце, дзе няма інтэрнэту, мабільнай сувязі, камп'ютараў, мікрахвалевых печак і іншых выгод цывілізацыі? **Каманда з Жамчужненскай сярэдняй школы Баранавіцкага раёна (Крысціна ЗДАНОВІЧ, Ангеліна ГЯРКО і Эліна ЯГОРАВА)** прапанавала ўсім здзейсніць вандроўку ў часе. Калі сучасных дзесяцікласнікаў і пяцікласнікаў раздзяляе бездань (вучні пятых класаў большую частку перапынку ў школе праводзяць у сваіх гаджэтах і размаўляюць на мове, зразумелай толькі ім), то наколькі моцна адрозніваецца выхаванне дзяцей у пачатку XX і XXI стагоддзяў?

Раней яно было цалкам сямейным, у дзецях найперш выхоўвалі сыноўні і дачынны абавязак, а таксама павагу да старэйшых. Любое непаслушэнства ці абраза прыраўноўваліся да абразы вышэйшых сіл. Ужо з шасці гадоў ім даваралі даглядаць дробных жывёл, а з дзесяці — нават карову. Дзяўчат вучылі падмятаць, чысціць і мыць лаўкі, палавікі, мяняць свечкі, лучыну, чысціць газавыя лямпы, засцілаць ложак, мыць бялізну на рацэ і шмат іншага. Таксама дзяўчаты ў дзесяць гадоў умелі перапавіць і супакоіць немаўля, што плача, шыць, вышываць ткаць ручнікі, якія пазней рабіліся іх пасагам. Хлопчыкаў рыхтавалі да цяжкай фізічнай працы. У дзесяць гадоў яны павінны былі ўмець араць, баранаваць, касіць, весці за аброць каня ці ехаць на ім. Акрамя таго ў іх выхоўвалі гасціннасць, міласэрнасць да жабракоў, павагу да сваёй і чужой працы.

У наш час з-за празмернай бацькоўскай апекі ў дзяцей зніжана здольнасць да самаабслугоўвання. Сучасныя дзеці ўсё больш імкнуцца пераймаць чужыя прыклады, яны дастаткова інфармаваныя і здольныя рабіць уласныя высновы, аднак неабмежаваны доступ да інфармацыі можа дрэнна адбіцца на іх псіхіцы. Паміж цацкамі і гаджэтамі яны выбіраюць апошнія, гэта прывяло да таго, што ім стала складана знаходзіць агульную мову з равеснікамі. Дзеці маюць свой пункт гледжання і не заўсёды пагаджаюцца з меркаваннем бацькоў. Апошнія павінны іх падтрымліваць, старацца знайсці да іх падыход, развіваць моцныя бакі ў свайго сына або дачкі.

Сёння дзесяцігадовыя дзеці павінны ўмець падмятаць, мыць посуд, загружаць і выгружаць яго з пасудамыечнай машыны, мыць і чысціць гародніну, распакоўваць сумкі з крамы, гуляць з дробнымі пародамі сабак, мяняць пасцельную бялізну, таксама гатаваць простыя стравы і дапамагаць бацькам з вячэрай. Аднак толькі ў шматдзетных сем'ях дзеці могуць даглядаць малодшых брацікаў і сясцёр.

Юныя даследчыкі сцвярджаюць, што сучаснае выхаванне — гэта цэлая стратэгія па тым, як зрабіць дзіця паспяховым, навучыць яго пераадольваць няўдачы. А залогам поспеху будзе індывідуальны падыход і ўважлівае стаўленне да дзіцяці. Усё, што мы маем, вельмі моцна адрозніваецца ад таго, што было сто гадоў таму. Але ці былі змяненні да лепшага, няхай кожны вырашае сам.

Навуковы стэндап — незвычайная па форме практыка стасункаў маладых вучоных, даследчыкаў і шырокай аўдыторыі — заваёўвае ўсё большую папулярнасць у Еўропе.

Кожнае выступленне доўжыцца абмежаваны час. Усё, што патрабуецца ад удзельнікаў, гэта прэзентаваць сваю навуковую ідэю наглядна, ярка, крэатыўна і артыстычна, данесці да слухачоў яе сутнасць. Дапускаецца выкарыстанне немудрагелістага рэквізіту: касцюмаў, дэкарацый, прадметаў побыту.

Надзея НІКАЛАЕВА.
Фота Цэнтра развіцця педагагічнай адукацыі БДПУ.

Не вучобай адзінай

КАЛІ З ГРАШЫМА Ў СТУДЭНТА НЕ ВЕЛЬМІ...

І што рабіць, каб парадаваць сябе нечым?

МНОГІЯ маладыя людзі імкнуцца патрапіць на вучобу ў сталіцу, бо Мінск у іх уяўленні — горад магчымасцяў. І канешне ж, першакурснікі, уступіўшы ў дарослае жыццё, хочуць пабываць усюды, наведаць цікавыя мясціны, мерапрыемствы, фестывалі, канцэрты любімых гуртоў... Але, на жаль, не заўсёды можна ўвасобіць у жыццё сваё «хачу» за кошт базавай 80-рублёвай стыпендыі. 30 рублёў за праязны, 30 рублёў за інтэрнат, а на астатнія, умоўна кажучы, застаецца закупіць грэчку — і ўсё, няма яе, родненькай. Мы раскажам пра некаторыя хітрыкі, якія дапамогуць зберагчы студэнцкі кашалёк для незапланаванага паходу ў модны фастфуд.

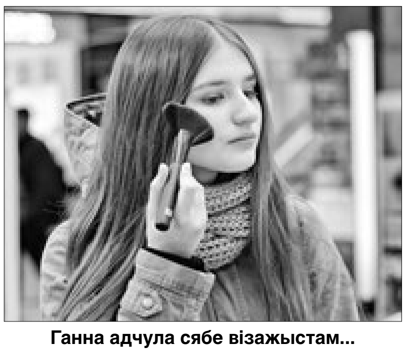

Ганна адчула сябе візажыстам...

...а Каця пакаштавала капустачкі на Камароўцы.

АБЕД З КАВЫ І КАТЛЕТ

Пра адну недарагую кавярню мы чулі даўно, але наведалі яе ўпершыню нядаўна. Гэты вопыт нам спадабаўся: установа здзіўляе прыемнымі цэнамі. Стандарт — 1,5 рубля. Для тых, хто прывык да вялікіх аб'ёмаў кавы, задавальненне абыдзецца ў 2,5. Гэтае месца ідэальна падыходзіць для людзей з крытычным недахопам часу: замовіў, набыў, паеў, пабег. У асартыменце ёсць торцікі, булачкі, піражкі, свежавыціснуты маркоўны сок і шмат чаго яшчэ! Прадугледжаны месцы для наведвальнікаў, чые тэлефоны вечна «зжыраюць» зарадку. Мы лічым гэта велізарным плюсам! У цэлым кавярня спадабалася, за тры рублі можна цалкам спатоліць голад. Але, на нашу думку, гэта месца не падыходзіць для доўгіх душэўных пасядзелак. Тым не менш парада такая — шукайце «сваё» месца для хуткіх і недарагіх перакусаў.

ПА МУЗЫКУ Ў... МЕТРО

Мелодыя дапамагае не засяроджваць увагу на шэрасці дзён і праблемах, яна зараджае энергіяй і дазваляе абстрагавацца ад усяго староннягa. Калі вам нестае эстэтыкі, у нас ёсць выдатная прапанова — праект «Пешаходка». У Мінску яго запусцілі нядаўна, аднак мы ўжо актыўна падтрымліваем гэтую ідэю. Сутнасць яе заключаецца ў тым, што зараз для вулічных музыкантаў адводзяцца пэўныя месцы ў пераходах метро, дзе яны могуць радаваць мінакоў сваёй творчасцю і самі адначасова развівацца. Дык вось, калі раптам вам стане сумна ці проста захочацца цікава правесці вечар, паглядзіце на карту «Пешаходкі», вазьміце ў кішэню дробязь і адпраўляйцеся на найбліжэйшую станцыю метро — там вас ужо чакаюць музыкі. Не гурт Rammstein, канешне, але таленавітая моладзь.

МОДА СА СТАРОЙ КАМОДЫ

Эксперыменты працягваюцца! Перад намі паўстала пытанне: «Ці можна выглядаць модна і пры гэтым не патраціць шалёных грошай?» Найперш мы выправіліся ў звычайную краму, у якой цэны на адзенне былі больш-менш даступныя для чалавека з сярэднім заробкам. Там «адарваліся па поўнай» і стварылі супермодны вобраз. Яго кошт — 255 рублёў. Што ж у яго ўвайшло? Шапка (10 рублёў), світар (40 рублёў), джынсы (30 рублёў), куртка (130 рублёў), боты (45 рублёў).

Далей пачалася самая складаная частка даследавання: узнаўленне падобнага вобраза ў сэканд-хэндзе. Шчыра кажучы, прыйшлося папацець. Перагляд адзення, «дайвінг» у кучы стракатых тканін, воклічы пры знаходках патрэбнага... Урэшце, яно таго каштавала. Цана бюджэтнага вобраза склала 121 рубель. Шапка абышлася ў 6 рублёў, світар — у 16, джынсы — 24, куртка — 40, боты — у 35 рублёў. Такім чынам, «прыкід» з «сэканда» абышоўся ў два разы танней, чым у звычайнай краме! Лічым, што гэта перамога!

Хочам звярнуць увагу на яшчэ адзін плюс падобных крамаў: менавіта тут можна знайсці нешта цікавае, што вылучыць вас з натоўпу і дапаможа стварыць свой уласны стыль, у той час калі звычайныя мас-маркеты прапануюць вам «наштампаваны» тавар. Асцерагайцеся сустрэць свайго двайніка!

ЗРАБІЦЬ МАКІЯЖ ЗАДАРМА

Важная сустрэча або спатканне ўжо праз гадзіну, а вы не паспелі нафарбавацца? Нават у такой сітуацыі мы знайшлі выдатны, а галоўнае, бюджэтны выхад. Розныя брэнды прафесійнай касметыкі прапануюць пакупнікам магчымасць «затэсціць» іх прадукцыю абсалютна задарма. Вам застаецца толькі знайсці ідэальны тон памады або ценяў, а затым нафарбавацца непасрэдна ў краме. Так-так! У іх абсталяваны спецыяльныя люстэркі з падсветкай і столікі, на якіх можна знайсці ватныя дыскі і міцэлярную ваду, калі раптам нешта пойдзе не так. Прадаўцы-кансультанты рэагуюць на падобныя ператварэнні абсалютна спакойна, нават могуць нешта падказаць і параіць. Больш за тое, не саромейся да іх звяртацца, калі раптам спатрэбіцца пэндзлік, каб «паспрабаваць» танальны крэм, хайлайтар або румяны.

Адзінае, за што нам прыйшлося пахвалявацца і пачырванець — гэта просьба зрабіць фота ў краме. Астатняе прайшло выдатна, і нават макіяж, нанесены ў некаторых выпадках пальцамі, атрымаўся шыкоўны!

ЗА АДПАЧЫНАК — НІ КАПЕЙКІ

Аператыўна знайсці мерапрыемства з вольным уваходам дапамогуць інтэрнэт-афішы. Выстаўкі, вечарыны, канцэрты, спектаклі і многае іншае. Безумоўна, не заўсёды сярод пераліку прапанаваных мерапрыемстваў можна адшукаць нешта даспадобы, тым не менш, калі вельмі хочацца выбрацца кудысьці з сябрамі, нясумна правесці з імі вечар і не выдаткаваць пры гэтым ні капейкі, то вам, пэўна, на ўкладкі «бясплатна».

Напрыклад, вы хочаце правесці вечар у кіно. У кінатэатры «Піянер» практычна кожны тыдзень праходзяць розныя кінафэсты, у рамках якіх усе паказы абсалютна дармовыя. Тэматыка вар'іруецца ад вострасацыяльных кінастужак да мастацкіх замежных фільмаў з рускімі субцітрамі. Не спрачаемся, што такія фільмы на аматара, але адшукаць гучныя прэм'еры за бесцань, на жаль, практычна немагчыма. Аднак калі вы аматар «непапулярнага», але цікавага і вартага кіно, то той жа «Піянер» стане для вас самай сапраўднай знаходкай. І пошукі ў гэтым кірунку можна працягваць далей.

«ЗАМАРЫЦЬ ЧАРВЯЧКА» НА РЫНКУ

Ну што, прыйшоў час заваёўваць Камароўскі рынак! Мы вырашылі ўскладніць задачу і здаволіць голад задарма! І не, мы нічога не кралі. Ёсць легальны спосаб: проста падысці да прылаўка, на якім выстаўлена прадукцыя, міла ўсміхнуцца, спытаць цану ў прадаўца, а потым папрасіць пакаштаваць. Такім чынам, «на зубок» нам трапіліся: адна вінаградзінка, адно зярнятка граната, памідорка чэры, долька мандарына і два віды кіслай капусты. Як вы здагадаліся, такім смешным наборам прадуктаў па-сапраўднаму здаволіць голад у нас не атрымалася (хіба што на некаторы час падтупіць гэта пачуццё), але пазітывам мы зарадзіліся на ўвесь дзень. Магчыма, у адносным правале такога «эксперымента» ролю адыгралі сарамлівасць і «не сезон» на багацце ягад, садавіны і агародніны, аднак паход на Камароўку ўсё яшчэ можна лічыць варыянтам незвычайнага баўлення часу з сябрам.

КАРОТКІЯ ВЫНІКІ

Вельмі спадзяёмся, што наш гайд быў для вас карысны. Хочам вас запэўніць, што ў Мінску можна крута правесці выхадныя, апрануцца, нафарбавацца і паесці, не марнуючы на гэта касмічныя сумы. Усё залежыць толькі ад вашай вынаходлівасці, фантазіі і прагі эксперыментаў!

Кацярына ЯРАШЭВІЧ, Ганна БАРАНОК,
студэнткі І курса
факультэта журналістыкі БДУ.

Гэты вобраз быў створаны ў звычайнай краме...

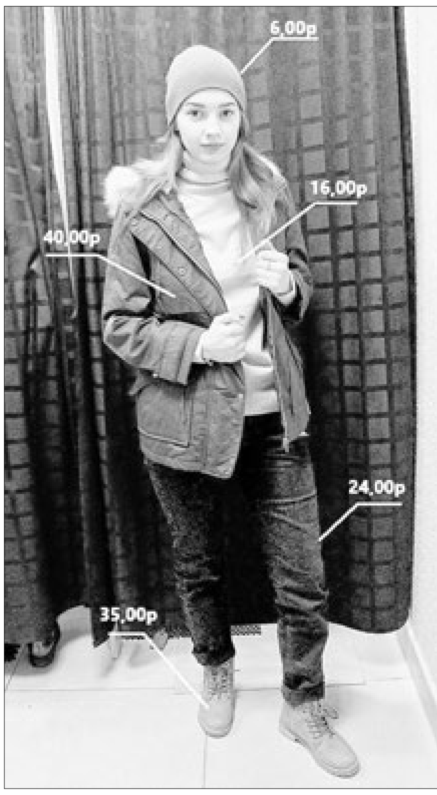

...а гэты падобны — у сэканд-хэндзе.

У ліку найлепшых

«Вясна» ідзе — «Каралеве» дарогу!

Хто атрымае гэты тытул сёлета?

Рэспубліканскі конкурс грацыі і артыстычнага майстэрства «Каралева вясна — 2019» адбудзецца заўтра ў Prime Hall у Мінску, у адным з самых сучасных і камфартабельных сталічных амфітэатраў. У творчых і інтэлектуальных спаборніцтвах папулярнага студэнцкага праекта пазмагаюцца трынаццаць прадстаўніц устаноў вышэйшай адукацыі краіны.

Усе дзяўчаты з'яўляюцца ўдзельніцамі ўніверсітэцкіх, абласных і Мінскага гарадскога тураў конкурсу. Фінал уяўляе сабой тэатралізаванае дзеянне і складаецца з розных конкурсных заданняў, пры выкананні якіх яны прадэманструюць сцэнічную культуру, уменне падтрымліваць стасункі з аўдыторыяй, камунікабельнасць, веданне этыкету, пачуццё гумару, грацыю, інтэлектуальныя і творчыя здольнасці, артыстычнае майстэрства і свае знешнія даныя. Да кульмінацыйнага вечара для ўдзельніц рэспубліканскага фіналу прайшлі экскурсіі, фотасесіі, наведванне майстар-класаў па дэфіле, акцёрскім і аратарскім майстэрстве і многае іншае.

Тэма фінальнага прадстаўлення — «Ззянне ўнутранай прыгажосці». Па задумцы арганізатараў, цягам усяго мерапрыемства будзе раскрыты індывідуальны вобраз кожнай удзельніцы. Гэта будзе прасочвацца як у тэматычных дэфіле Totalblack, «Далікатнае», «Эпатажнае», «Рамантычнае», так і ў конкурсе аратарскага майстэрства. Тэма апошняга «Асоба пра асабістае», падчас якога дзяўчаты раскажуць пра падзею, што змяніла іх жыццё. Акрамя таго, фіналісткі праявяць артыстызм і крэатыўнасць у творчых нумарах.

Пераможцамі конкурсу стануць удзельніцы, якія паказалі найлепшыя вынікі і набралі найбольшую колькасць балаў і галасоў членаў журы. Яны будуць ушанаваны званнямі «Каралева Вясна Беларусі», «Першая Віцэ-Каралева Вясна», «Другая Віцэ-Каралева Вясна». Будуць вызначаны і пераможцы ў асобных намінацыях «Міс Абаянне», «Міс Грацыя», «Міс Творчасць», «Міс Спорт», «Міс Інтэрнэт-сімпатый» і іншых.

Дарэчы, галасаванне за тытул «Міс Інтэрнэт-сімпатый» будзе праходзіць у групе БРСМ у сацыяльных сетках ва «УКантакце» і «Інстаграм» да 26 красавіка ўключна. Пераможцы конкурсу, якія зоймуць першае і другое месцы, прадставяць Беларусь у фінале Міжнароднага міжвузаўскага конкурсу грацыі і артыстычнага майстэрства «Каралева студэнцтва — 2019», які сёлета пройдзе ў чэрвені ў Расіі.

Ідэйным натхняльнікам і арганізатарам «Каралевы Вясны» выступае Беларускі рэспубліканскі саюз моладзі пры падтрымцы Міністэрства адукацыі і Нацыянальнай школы прыгажосці.

Сяргей РАСОЛЬКА.

ЧЫРВОНКА
ЧЫРВОНАЯ ЗМЕНА
25 04 2019 г.

Рух ад сэрца

Перамагчы ў сабе стэрэатыпы

Маленькія крокі да дабрыні — вялікая справа. Так лічыць трэцякурсніца Беларускага дзяржаўнага эканамічнага ўніверсітэта Валерыя КАВАЛЕЎСКАЯ. Гэтая думка яшчэ ў школе стала для яе стымулам, каб падаца ў валанцёры Чырвонага Крыжа, а пазней — у валанцёрскую каманду Social Weekend. Нядаўна Валерыя, дзякуючы перамозе ў конкурсе, які ладзілі каардынацыйны савет па адукацыі ў інтарэсах устойлівага развіцця Міністэрства адукацыі і яго партнёры, стала Маладзёжным паслом Мэт устойлівага развіцця (МУР).

«Мне заўсёды хацелася дапамагаць людзям, — успамінае дзяўчына, — таму ў дзявятым класе ў роднай Лідзе я і прыйшла ў Чырвоны Крыж. Мы збіралі грошы для выхаванцаў з дзіцячых дамоў і праблемных сем'яў, развозілі навагоднія падарункі...»

Калі Лера паступіла ва ўніверсітэт, то вырашыла прадоўжыць валанцёрскую справу і пайшла ў каманду Social Weekend. Тут яна не толькі дапамагала ладзіць мерапрыемствы, але і натхнялася сама, слухаючы карысныя лекцыі: як прасоўваць свой праект, як ствараць лагатып... А таксама камунікавала з гасцямі і ўдзельнікамі кон-

Даведка

Мэты Устойлівага развіцця — сямнаццаць мэт Праграмы развіцця ААН, якія скіраваны на вырашэнне пэўных пытанняў: скарачэнне ўзроўню беднасці, голаду, хвароб, гендарнай няроўнасці, а таксама на барацьбу са змяненнем клімата, захаваннем экасістэм сушы і г. д.

курсаў. «Я думала: якія ў іх цудоўныя ідэі! І захацелася самой зрабіць свет крышачку лепшым», — успамінае дзяўчына.

А першай спробай стала для Валерыі арганізацыя ўласнага мерапрыемства: як пачаць будаваць кар'еру, калі ты студэнт? У якасці лектара яна запрасіла піяр-менеджара «Праца Тут.бай» Ганну Шагун. Зарэгістравалася трыццаць пяць чалавек, прыйшло дваццаць. Лера на такую аўдыторыю і не спадзявалася, таму вынікамі была задаволена. Ды і слухачы дзякавалі: інфармацыя аказалася для іх карыснай.

Пасля дзяўчына захапілася праектам «Жывая бібліятэка», дзе непадобныя на іншых людзі распавядаюць свае жыццёвыя гісторыі.

— Я размаўляла з тымі, каго абражаюць, не ўспрымаюць з-за незвычайнай знешнасці, светапогляду, — кажа Лера. — Прыйшла дадому і вельмі доўга думала. Мой свет проста перакуліўся! Тыя стэрэатыпы, што існавалі ў галаве, не тое каб зніклі, але я пачала зусім па-іншаму ставіцца да людзей. Усвядоміла: калі чалавек не такіх светапогляду і ўяўленняў пра жыццё, як ты, гэта не значыць, што ён дрэнны. А яшчэ я зразумела, што не ўсе людзі ў нас такія талерантныя, як прынята лічыць.

Так у Валерыі нарадзілася ідэя стварыць медыяпраект, які будзе разбураць вядомыя стэрэатыпы. З ім дзяўчына заняла другое месца ў конкурсе грантаў ад кампаніі «Актывіа». Мо таму яна і вырашыла не кідаць ідэю і, як толькі даведалася пра конкурс МУР, пачала расказваць пра свой праект, выбраўшы адну з сямнаццаці тэм — «Мір, правасуддзе і эфектыўныя інстытуты». І сярод 252 удзельнікаў конкурсу стала адной з пераможцаў.

— Больш за ўсё хачу, каб наша грамадства было міралюбівым, — кажа Валерыя. — Людзі не павінны жыць у страху з-за магчымай дыскрымінацыі па колеры скуры, светапоглядзе, веравызнанні... Я супраць гвалту. Відэа, якія збіраюся ствараць, дапамогуць прадэманстраваць грамадству новыя магчымасці. Маімі героямі, напрыклад, могуць стаць актывіст Аляксандр Аўдзевіч, які запусціў праект «Інклюзіўны барыста», ці Дзяніс Васілевіч з праектам «Асаблівы падыход», дзе адаптаваны водныя экстрэмальныя віды спорту для людзей з інваліднасцю...

Лера разумее: цалкам пазбавіцца ад стэрэатыпаў немагчыма. Але вельмі хоча зрабіць так, каб людзі прыхільна ўспрымалі чужое меркаванне, не ставіліся да іншых з агрэсіяй. І верыць у тое, што ў яе гэта атрымаецца.

Юлія АДАМОВІЧ,
студэнтка IV курса
факультэта журналістыкі БДУ.

Пад перастук колаў

На магістралі выберуць Міс і Лідара

Конкурс пад аднайменнай назвай упершыню пройдзе на Беларускай чыгунцы. За галоўны тытул будуць змагацца шэсць пар. Прыгожыя, энергічныя, дапытлівыя хлопцы і дзяўчаты ва ўзросце да 31 года прадэманструюць свой талент, творчыя здольнасці і інтэлектуальны патэнцыял.

Гэта прадстаўнікі самых розных чыгуначных прафесій, якія змаглі зарэкамендаваць сябе з найлепшага боку на сваім рабочым месцы, паведамілі ў прэс-цэнтры магістралі. Будзе прадстаўлена па адной пары ўдзельнікаў, якая перамагла ў адборачным туры, ад кожнага аддзялення.

Конкурс будзе праводзіцца ў пяць этапаў. Пачнецца ён з дэфіле ўдзельнікаў «Мой адрас не дом і не вуліца, мой адрас — стальная магістраль». Затым канкурсанты выканаюць канцэртны нумар з калектывам аматарскай мастацкай творчасці (этап «У творчай садружнасці»). Удзельнікам таксама трэба будзе вызначыць, які вядомы куток краіны ці помнік архітэктуры будзе паказаны на экране і расказаць пра яго (этап «Па мясцінах Беларусі»). Падчас правядзення этапу «Карнавал збірае сяброў» адбудзецца дэфіле ў карнавальных касцюмах і іх абарона. Завершыцца конкурс фотасесіяй удзельнікаў у вячэрніх уборах.

Пераможцы конкурсу стануць уладальнікамі ганаровых званняў «Міс Беларускай чыгункі» і «Лідар Беларускай чыгункі», таксама ім будуць уручаны дыпломы і памятныя прызы.

Штогадовая традыцыя выбіраць Міс і Лідара нарадзілася ў Мінскім аддзяленні БЧ сем гадоў таму. Улічваючы асаблівую папулярнасць гэтага конкурсу, сёлета было прынята рашэнне правесці яго сярод работнікаў усёй Беларускай чыгункі.

Сяргей РАСОЛЬКА.

«НЕ ЖАНОЧАЯ» СПЕЦЫЯЛЬНАСЦЬ...

(Заканчэнне. Пачатак на 1-й стар. «ЧЗ».)

— Бывала, прыязджаю ў сэрвіс, а там з недаверам пытаюцца: «Дзяўчына, вы і ёсць мехатронік?» Адказваю: «Так». Але бачу па вачах, што да мяне ставяцца несур'ёзна. Калі шукала, дзе прайсці практыку, усюды адмаўлялі. Маўляў, няма месца або «Мы хацелі б на работу хлопца, прабачце». Не разумею, як тое, што я дзяўчына, можа паўплываць на якасць выкананых задач?! Калі ў мяне амаль што апусціліся рукі, з'явілася кампанія высокатэхналагічных візуальных рашэнняў Hologram. З ёй я супрацоўнічаю дагэтуль і планую туды ісці працаваць пасля заканчэння каледжа. Цікава, што калі запрасілі на сумоўе ў кампанію, я... спазнілася. Але мне далі другі шанц, і цяпер кожны дзень я даводжу сваімі вынікамі, што маё знаходжанне ў калектыве не марнае, — гаворыць Саша.

Каледж даў добрую базу для развіцця ў прафесіі. На занятках дзяўчына старалася ўвабраць у сябе як мага больш ведаў, і цяпер ёй лёгка прымяняць іх на практыцы.

— Кожны можа выявіць і развіць у сабе менавіта тыя навыкі, якія яму патрэбныя. Я хацела навучыцца — і ў мяне атрымалася! На вучобу ў мяне заўсёды ёсць час. А вось на бессэнсоўныя сустрэчы і размовы — не. Сутыкаючыся кож-

Дык што ж такое мехатроніка? Гэта па сваёй сутнасці дастаткова складаная прафесія, якая аб'ядноўвае веданне электронікі, гідраўлікі і пнеўматыкі ў абслугоўванні высокатэхналагічнага абсталявання. Такія спецыялісты сёння вострa запатрабаваныя ў машынабудаванні, радыётэхніцы, харчовай прамысловасці. З улікам паўсюднага ўкаранення ў вытворчасць мехатронных сістэм гэта прафесія патрабуе далейшага развіцця і ўдасканалення.

ны дзень з новымі задачамі, стала больш спакойна ставіцца да многіх рэчаў, цаніць сваю працу. Я адкрыты чалавек, магу без сарамлівасці звярнуцца па параду да старэйшых калег або нават незнаёмых людзей, — дзеліцца суразмоўніца.

Аляксандра расказвае, што звычайна дзень у яе пачынаецца а сёмай гадзіне раніцы, а заканчваецца апоўначы. За гэты час дзяўчына павінна папрысутнічаць на парах, адзначыць адсутных (яна яшчэ і староста групы), праверыць пошту па рабоце, прыехаць у офіс, выканаць тэрміновыя задачы, праверыць стан абсталявання, за якое яна адказвае. Саша сапраўды прыязджае дадому ноччу...

— На вучобе і рабоце бываю часцей, чым дома. Часам паспяваю паспаць толькі чатыры гадзіны за суткі. Але гэта не засмучае, мне падабаецца! Каб усё паспець, карыстаюся праграмамі для арганізацыі свайго часу, не забываю і пра розныя стыкеры, раздрукаваныя спісы задач на найбліжэйшы час. Імкнуся не спяшацца без прычыны, бо праз гэта можна дапусціць памылкі ў рабоце.

«Не разумею, як тое, што я дзяўчына, можа паўплываць на якасць выкананых задач?!»

— Здаецца, у цябе зусім няма вольнага часу...

— А вось і не адгадалі! Маё захапленне — конны спорт. Таксама займаюся танцамі, паспяваю глядзець серыялы і чытаць кнігі, сустракацца з сябрамі і нават пісаць вершы (пачынае зачытваць мне адзін з іх. — **Аўт.**). Я чалавек, які не любіць сядзець на адным месцы, мне хочацца развівацца ў розных кірунках. Навык у маляванні ёсць — добра, крочым далей. У арт-мастацтве набываю вопыт зараз, а далей хачу ўключыцца ў сферу эканомікі, кіравання і менеджменту. Хачу нагадаць усім: у свеце шмат магчымасцяў, проста выберыце пэўны кірунак, будзьце мэтанакіраваныя — і поспех прыйдзе да вас!

Дар'я ШЛАПАКОВА,
студэнтка IV курса
факультэта журналістыкі БДУ.

Свой праект

ЁСЦЬ ІДЭЯ? ЗАХАПІ ЁЮ ІНШЫХ!

16-гадовы вучань мінскага ліцэя № 2 Сцяпан НАВАСЕЛЬСКІ і 15-гадовы Глеб БУЛАТАЎ са сталічнай гімназіі № 12 — аўтары сацыяльнага праекта TeenKach, які скіраваны на арганізацыю цікавага і карыснага вольнага часу для падлеткаў: сумесных трэніровак, пешых квэстаў і батутных вечарын. Гэты стартап быў адзначаны летась на конкурсе Social Weekend, дзе хлопцы выйшлі ў фінал і выйгралі матэрыяльную дапамогу ад спонсара. З моманту запуску TeenKach прайшоў год. Чым цікавы праект і чаму для развіцця патрэбна трансфармацыя, чытайце ў нашым матэрыяле.

Хлопцы пазнаёміліся на курсах у IT-школе. Атрымалі вопыт у стварэнні сайтаў, пасля чаго вырашылі зрабіць уласную праграму. Выбралі спартыўныя трэніроўкі для падлеткаў.

— Летась у маі прайшла наша першая гульня. Мы падрыхтавалі сцэнарый, знайшлі спонсараў, якія выдзелілі прызы пераможцам... але спроба аказалася няўдалай — на квэст прыйшло ўсяго тры чалавекі. Каб праект не стаяў на месцы, змянілі вектар развіцця. Цяпер ён складаецца з батутных вечарын, пешых квэстаў і інтэлектуальных гульняў, — кажа Сцяпан.

— Сутнасць пешых гульняў у тым, каб пры дапамозе спецыяльнай праграмы цікава расказаць удзельнікам квэсту гісторыю горада, пакуль яны крочаць па вуліцах. Стаць удзельнікам проста: трэба напісаць каментарый пад пэўным пастом у нашай групе «УКантакце», зарэгістравацца на сайце і чакаць спасылку на заданні. На апошняе мерапрыемства паступіла 160 заявак, у тым ліку і ад дарослых людзей, — дадае Глеб. — У нашым праекце ёсць валюта — хелсіконы. Усе, хто прыходзіць на мерапрыемствы, выконваюць заданні і аўтаматычна трапляюць у электронную табліцу «паспяховасці». Пасля хелсіконы можна абмяняць на прызавыя сертыфікаты або падарункі.

Найбольшая актыўнасць у рамках праекта цяпер — сумесныя трэніроўкі, на якія прыходзіць па 20—30 чалавек. Арганізатары супрацоўнічаюць з адной спартыўнай секцыяй і ўжо правялі сустрэчы па змешаных адзінаборствах і гандболе.

Ад хлопцаў даведваюся, што спачатку праектам TeenKach займалася больш стартапераў — пяць сяброў, але з цягам часу засталося двое. Яны лічаць, што гэта нармальная з'ява, таму што ў людзей з'яўляюцца іншыя планы. Самі яны зараз развіваюць новыя ідэі.

— Ужо ёсць першыя вынікі. Напрыклад, наш знаёмы хацеў арганізаваць мерапрыемства накшталт мазгабойні, але, каб усё атрымалася, не хапала дадатковых рук. Мы прапанавалі ажыццявіць яго задуму ў рамках нашага праекта — ужо правялі дзве сустрэчы.

Падчас адной са спартыўных трэніровак.

Важным для нас з'яўляецца і распаўсюджванне падобных актыўнасцяў у рэгіёнах. Нас запрашалі некалькі разоў туды, і мы зразумелі: для падлеткаў там створана мала чаго цікавага, таму сітуацыю трэба змяняць, — упэўнены школьнікі.

Хлопцы прызналіся, што галоўнай памылкай на пачатковым этапе рэалізацыі праекта былі завышаныя чаканні: хацелася ўсяго і адразу. Аднак праз няўдачы прыйшлі да мінімалізму: менш, але лепш.

— Былі моманты, калі аднагодкі не разумелі, якую выгаду мы атрымліваем ад нашага праекта. Так, за свае мерапрыемствы грошы не бяром, бо гэта сумна: купіў білет — вось табе прыз. Цікавей зрабіць так, каб дзеля гэтага падарунка ўдзельнік паспрабаваў свае сілы, выконваючы пэўныя заданні, і адчуў «смак прыза». Аднакласнікі не разумеюць, што акрамя грошай можна набыць новыя знаёмствы, майстэрства камунікацыі і кіравання, «пракачку» мазгоў і вопыт для будучых праектаў. Бацькі спачатку таксама думалі, што для нас гэта гульня, ставіліся да нашага занятку несур'ёзна. Але пасля падтрымалі, — з усмешкай кажуць суразмоўнікі. — Дарэчы, спіс карысных кантактаў, якія мы можам выкарыстоўваць у любы час, пастаянна папаўняецца, і гэта вельмі крута! Увогуле, раім усім, калі з'яўляецца магчымасць, удзельнічаць у розных конкурсах і форумах. Без ведаў, атрыманых на Social Weekend, магчыма, мы б не мелі такога поспеху, які ёсць у нас зараз.

Дар'я ШЛАПАКОВА, студэнтка IV курса факультэта журналістыкі БДУ.

Сіла волі, сіла духу

ЖЫМ НА ПОСПЕХ

Яго сакрэтам валодае «жалезны чалавек» Павел Клындзюк

Ён пачаў займацца спортам у дзяцінстве, бо яго крыўдзілі старшакласнікі. Тады хлапчук не мог сабе нават уявіць, што стане чэмпіёнам свету па шматразовым жыме штангі лежачы, майстрам спорту міжнароднага класа і двухразовым рэкардсменам Беларусі па шматпаўторным жыме. Аднак з кожным кілаграмам «жалеза» станавіўся больш загартаваным і дужым. Цяпер, у свае трыццаць, Павел КЛЫНДЗЮК не толькі выступае на элітных спаборніцтвах, але і перадае досвед і энергію іншым як трэнер клуба «Сілавыя віды спорту» ў Чэрвені.

У дзяцінстве Паша займаўся адзінаборствамі. У юнацтве — тайскім боксам. Але ўвесь час цягнула да «жалеза» — гір ды штангаў. У дваццаць чатыры гады ён нарэшце знайшоў сябе ў сілавых відах спорту, калі працаваў у Мінску. «Грошай на трэнажорную залу ў мяне не было, — успамінае ён. — Таму дамовіўся з былым трэнерам Ігарам Барысавічам Вайцяхоўскім займацца там бясплатна. А за гэта я павінен быў прасоўваць клуб, выступаючы на спаборніцтвах».

З цягам часу Павел атрымаў усе магчымыя разрады ў класічным шматпаўторным (альбо рускім) жыме, у тым ліку і самы высокі — «эліту». Але на гэтым не спыніўся: пачаў устанаўліваць рэкорды. А колькі чэмпіянатаў прайшоў: Расіі, Усходняй Еўропы, Еўропы, свету! І ўсюды — бясспрэчны лідар.

— Больш за ўсё мне запомніліся спаборніцтвы на чэмпіянаце свету, — успамінае суразмоўнік. — Калі ехаў туды, марыў пазнаёміцца з акцёрам, прафесійным спартсменам Сяргеем Бадзюком, за якім назіраў яшчэ ў юнацтве. Якое шчасце было паціснуць яму руку, пагутарыць! Ды і атмасфера там асаблівая, а арганізацыя — на найвышэйшым узроўні. Адна з самых прыгожых узнагарод — адтуль жа... Аднак складаней за ўсё даўся чэмпіянат Расіі. Здавалася б, не было чаго баяцца — у мяне добрая падрыхтоўка. Але, калі ўбачыў, што з 15 удзельнікаў у маёй намінацыі шэсць ці сем з «эліты»... Думаў, што абавязаны «зламаць» штангу, адцiснуць максімальную колькасць разоў, якую яшчэ ніколі не рабіў. Інакш прайграю. А прайграць я не мог, не за гэтым ехаў. Помню, сціскаў штангу так, што косці трашчалі. Усе былі ў шоку...

На трэніроўцы разам з сынам.

«Жалезнага» чалавека не абмінулі траўмы і праблемы са здароўем. Але які спорт без іх? Самай шакуючай для яго ў дваццаць сем гадоў стала навіна пра прыроджаны парок сэрца. «Каб ведаў раней, дык можа і не займаўся б, а піў ці курыў, — жартуе Павел. — А так сілавыя трэніроўкі дапамаглі, хутчэй за ўсё, трымаць сэрца ў тонусе, умацоўваць яго...»

Па-за летась Павел стаў трэнерам. Прыехаўшы з жонкай на яе радзіму ў Чэрвень, зразумеў: «жалезныя» віды спорту тут зусім не развітыя. Давялося самому ўсё наладжваць. Ідэю адкрыць бясплатную трэнажорную залу падтрымала Ларыса Асановіч, начальнік упраўлення па адукацыі, спорце і турызме райвыканкама. Набылі ўсё неабходнае, далі аб'яву. Пачалі набіраць групу дзяцей ад 12 гадоў, дарослым таксама былі рады. «У пятнаццаць гадоў ужо можна рыхтавацца ў майстры спорту, — упэўнены трэнер. — У мяне ёсць такі здольны хлопец, Лёша Суша. У яго ідэальная тэхніка, хуткасць выканання. Яму гэта дадзена ад нараджэння, не інакш! Плюс — неверагодная працавітасць і ўпартасць. За год ён прапусціў хіба адну трэніроўку, ды і тую па стане здароўя».

Чэрвеньскі трэнер займаецца з выхаванцамі не за грошы. Для яго галоўнае — вынікі на спаборніцтвах, удзячнасць у вачах і шчырае захапленне. «Я ніколі не забуду, як мне патэлефанавала жанчына з суседняга Беразіна, і сказала, што хоча трэніравацца, — расказвае ён. — Падумаў: «Жарты нейкія. Пры чым тут іх раён да нашага?!» Аказалася, што Вікторыя Антаневіч усё жыццё марыла займацца «жалезам», але не мела магчымасцяў. Аднойчы, гледзячы прамую трансляцыю з чэмпіянату Расіі, заўважыла мяне ў майцы з надпісам «Чэрвень». Зразумела, што вось, побач жыве і працуе чэмпіён па рускім жыме... Цяпер я не магу ўявіць свой клуб без яе».

Пасля адкрыцця залы Павел вырашыў скарыць новыя вяршыні і арганізаваў свае рэспубліканскія спаборніцтвы «Першы сярод роўных». Яны прайшлі настолькі ўдала, што праз паўгода заснавалі новы, ужо міжнародны турнір «Сіла народа» ў памяць воінаў-інтэрнацыяналістаў.

— З таго часу заручыўся фінансавай падтрымкай Алега Купіча, старшыні саюза ветэранаў вайны ў Афганістане Бярэзінскага раёна, — расказвае Павел. — Ён неаднаразова спансіраваў трэнажоры, аплачваў турніры, даваў грошы на дабрачыннасць, падарункі дзецям. З ім мы арганізоўваем розныя акцыі, мерапрыемствы.

Акрамя трэнерскай работы, у Паўла ёсць і асноўная: інжынер-будаўнік ва ўпраўленні па адукацыі, спорце і турызме Чэрвеньскага райвыканкама. Як усё паспець?

— Ніяк, — адказвае ён. — Калі б паспяваў, мог бы і больш зрабіць. Мала хто дапамагае, даводзіцца самому... Людзей, якім я ўдзячны за падтрымку, не так і многа. Гэта Слава Клімковіч, былы першы сакратар райкама БРСМ. Ездзіў з намі на спаборніцтвы, хварэў, купляў сувеніры... Віка Антаневіч — мая правая рука. На яе магу разлічваць у любой сітуацыі. Ларыса Асановіч і Алег Купіч — без іх не было б нашага клуба і маштабных спаборніцтваў. Аднак і з падтрымкай, бывае, не хапае сіл і цярпення. Часам вельмі хочацца ўсё кінуць і жыць для сябе...

Найбольш цяжка, мяркуе Павел, яго жонцы. Яна як ніхто стараецца ўсё зразумець і падтрымаць. Хоць даход сваёй спартыўнай справай ён у сям'ю не прыносіць.

Спыняе Паўла не кінуць спартыўныя справы толькі ўдзячнасць людзей, поспех яго выхаванцаў. Ды і аднаклубнікі кажуць: «Калі не будзе цябе, Паша, то не будзе нічога».

Юлія АДАМОВЧ, студэнтка IV курса факультэта журналістыкі БДУ.

Вниманию предприятий, организаций, индивидуальных предпринимателей и физических лиц!

Фондом «Гроднооблимущество» проводится аукцион по продаже неиспользуемого имущества, находящегося в собственности Волковысского района

К ПРОДАЖЕ ПРЕДЛАГАЕТСЯ:

изолированное помещение (сарай № 6 с погребом) в г. Волковыске, ул. Победы, 81-6.

Начальная цена продажи недвижимого имущества – 2 599 рублей; размер задатка – 300 рублей.

Аукцион состоится 27 мая 2019 г. в 12.00.

Заявки на участие в аукционах принимаются по адресу: г. Гродно, ул. 17 Сентября, 39.

Последний день подачи заявлений на участие в аукционе – 22 мая 2019 г. до 17.00.

Подробная информация по телефонам:
В городе Волковыске 8 (01512) 4 50 25, 2 07 46.
В городе Гродно 8 (0152) 77 29 15, 72 25 18, 72 21 02.
Сайты: www.region.grodno.by, gki.gov.by.

УНП 500042135

Информация о деятельности ОАО «Гранд Фэшен Хаус», УНП 290671335, г. Брест, ул. Куйбышева, 13-40, по состоянию на 31.12.2018 г.

Доля государства в уставном фонде ОАО «Гранд Фэшен Хаус» – 0 %.

Количество акционеров – всего 45. В том числе: юридических лиц – 7, из них нерезидентов Республики Беларусь – 0, физических лиц – 38, из них нерезидентов Республики Беларусь – 2.

Информация о дивидендах и акциях

Наименование показателей	Единицы измерения	За 2018 год	За 2017 год
Начислено на выплату дивидендов в данном отчетном периоде	рублей	0	0
Обеспеченность акции имуществом общества	рублей	13,53	13,39
Количество простых акций, находящихся на балансе общества	штук	0	0

Отдельные финансовые результаты деятельности открытого акционерного общества:

Наименование показателя	Единица измерения	За 2018 год	За 2017 год
Выручка от реализации продукции, товаров, работ, услуг	тысяч рублей	1692	1696
Себестоимость реализованной продукции, товаров, работ, услуг; управленческие расходы; расходы на реализацию	тысяч рублей	901	939
Прибыль (убыток) до налогообложения – всего (Прибыль (убыток) отчетного периода)	тысяч рублей	398	286
В том числе: прибыль (убыток) от реализации продукции, товаров, работ, услуг	тысяч рублей	791	757
прочие доходы и расходы по текущей деятельности	тысяч рублей	-108	-27
прибыль (убыток) от инвестиционной и финансовой деятельности	тысяч рублей	-285	-444
Налог на прибыль; изменение отложенных налоговых активов; изменение отложенных налоговых обязательств; прочие налоги и сборы, исчисляемые из прибыли (дохода); прочие платежи, исчисляемые из прибыли (дохода)	тысяч рублей	72	52
Чистая прибыль (убыток)	тысяч рублей	326	234
Нераспределенная прибыль (непокрытый убыток)	тысяч рублей	902	600
Долгосрочная дебиторская задолженность	тысяч рублей	0	0
Долгосрочные обязательства	тысяч рублей	1257	1415

Среднесписочная численность работающих – 39 человек.

Основные виды деятельности – сдача внаем собственного недвижимого имущества – 1696 тыс. руб. (100 %).

Дата проведения годового общего собрания акционеров, на котором утверждены годовой отчет, бухгалтерский баланс, отчет о прибылях и убытках за отчетный 2018 г.: 25 марта 2019 года.

Аудиторское заключение по бухгалтерской (финансовой) отчетности за период с 01.01.2018 г. по 31.12.2018 г. подготовлено 22 марта 2019 г. ИП Балабан А. В., ул. Жукова, 15А, кв. 4, г. Брест, РБ, регистрационный номер № 200689434. По мнению аудитора, бухгалтерская отчетность открытого акционерного общества «Гранд Фэшен Хаус» отражает достоверно во всех существенных отношениях его финансовое положение на 1 января 2019 года и результаты финансово-хозяйственной деятельности за 2018 год. Аудиторское заключение опубликовано полностью 18.04.2019 г. на сайте ЕПФР. Правила корпоративного поведения применяются. Регламент работы ОАО «Гранд Фэшен Хаус» с реестром владельцев ценных бумаг утвержден решением очередного собрания акционеров 04.03.2010 г.

Положение о порядке ведения учета аффилированных лиц Общества утверждено решением совета директоров 30.09.2011 г.

Адрес официального сайта открытого акционерного общества в глобальной компьютерной сети Интернет: www.gfh.by

БУХГАЛТЕРСКИЙ БАЛАНС на 31 декабря 2018 года

Организация	Общество с ограниченной ответственностью страховой брокер «Студия Страхования»
Учетный номер плательщика	806000615
Вид экономической деятельности	Страховое посредничество
Организационно-правовая форма	Общество с ограниченной ответственностью
Орган управления	Юридическое лицо без ведомственной подчиненности
Единица измерения	тыс. руб.
Адрес	220002, г. Минск, ул. В. Хоружей, 31А, каб. № 58

Активы	Код строки	На 31 декабря 2018 года	На 31 декабря 2017 года
1	2	3	4
I. ДОЛГОСРОЧНЫЕ АКТИВЫ			
Основные средства	110	-	-
Нематериальные активы	120	-	-
Доходные вложения в материальные активы	130	-	-
в том числе			
инвестиционная недвижимость	131	-	-
предметы финансовой аренды (лизинга)	132	-	-
прочие доходные вложения в материальные активы	133	-	-
Вложения в долгосрочные активы	140	-	-
Долгосрочные финансовые вложения	150	-	-
Отложенные налоговые активы	160	-	-
Долгосрочная дебиторская задолженность	170	-	-
Прочие долгосрочные активы	180	-	-
ИТОГО по разделу I	**190**	**-**	**-**
II. КРАТКОСРОЧНЫЕ АКТИВЫ			
Запасы	210	-	-
в том числе			
материалы	211	-	-
животные на выращивании и откорме	212	-	-
незавершенное производство	213	-	-
готовая продукция и товары	214	-	-
товары отгруженные	215	-	-
прочие запасы	216	-	-
Долгосрочные активы, предназначенные для реализации	220	-	-
Расходы будущих периодов	230	-	-
Налог на добавленную стоимость по приобретенным товарам, работам, услугам	240	-	-
Краткосрочная дебиторская задолженность	250	1	2
Краткосрочные финансовые вложения	260	-	-
Денежные средства и их эквиваленты	270	266	234
Прочие краткосрочные активы	280	-	-
ИТОГО по разделу II	**290**	**267**	**236**
БАЛАНС	**300**	**267**	**236**
III. СОБСТВЕННЫЙ КАПИТАЛ			
Уставный капитал	410	35	35
Неоплаченная часть уставного капитала	420	-	-
Собственные акции (доли в уставном капитале)	430	-	-
Резервный капитал	440	-	-
Добавочный капитал	450	(1)	(1)
Нераспределенная прибыль (непокрытый убыток)	460	229	197
Чистая прибыль (убыток) отчетного периода	470	-	-
Целевое финансирование	480	-	-
ИТОГО по разделу III	**490**	**263**	**231**
IV. ДОЛГОСРОЧНЫЕ ОБЯЗАТЕЛЬСТВА			
Долгосрочные кредиты и займы	510	-	-
Долгосрочные обязательства по лизинговым платежам	520	-	-
Отложенные налоговые обязательства	530	-	-
Доходы будущих периодов	540	-	-
Резервы предстоящих платежей	550	-	-
Прочие долгосрочные обязательства	560	-	-
ИТОГО по разделу IV	**590**	**-**	**-**
V. КРАТКОСРОЧНЫЕ ОБЯЗАТЕЛЬСТВА			
Краткосрочные кредиты и займы	610	-	-
Краткосрочная часть долгосрочных обязательств	620	-	-
Краткосрочная кредиторская задолженность	630	4	5
в том числе		-	-
поставщикам, подрядчикам, исполнителям	631	-	-
по авансам полученным	632	-	-
по налогам и сборам	633	3	4
по социальному страхованию и обеспечению	634	-	-
по оплате труда	635	1	1
по лизинговым платежам	636	-	-
собственнику имущества (учредителям, участникам)	637	-	-
прочим кредиторам	638	-	-
Обязательства, предназначенные для реализации	640	-	-
Доходы будущих периодов	650	-	-
Резервы предстоящих платежей	660	-	-
Прочие краткосрочные обязательства	670	-	-
ИТОГО по разделу V	**690**	**4**	**5**
БАЛАНС	**700**	**267**	**236**

ОТЧЕТ о прибылях и убытках за январь – декабрь 2018 года

Наименование показателей	Код строки	За январь – декабрь 2018 года	За январь – декабрь 2017 года
1	2	3	4
Выручка от реализации продукции, товаров, работ, услуг	010	75	76
Себестоимость реализованной продукции, товаров, работ, услуг	020	(19)	(20)
Валовая прибыль	030	56	56
Управленческие расходы	040	(25)	(25)
Расходы на реализацию	050	-	-
Прибыль (убыток) от реализации продукции, товаров, работ, услуг	060	31	31
Прочие доходы по текущей деятельности	070	-	-
Прочие расходы по текущей деятельности	080	(3)	(3)
Прибыль (убыток) от текущей деятельности	090	28	28
Доходы по инвестиционной деятельности	100	1	3
в том числе			
доходы от выбытия основных средств, нематериальных активов и других долгосрочных активов	101	-	-
доходы от участия в уставном капитале других организаций	102	-	-
проценты к получению	103	1	3
прочие доходы по инвестиционной деятельности	104	-	-
Расходы по инвестиционной деятельности	110	-	-
в том числе			
расходы от выбытия основных средств, нематериальных активов и других долгосрочных активов	111	-	-
прочие расходы по инвестиционной деятельности	112	-	-
Доходы по финансовой деятельности	120	18	15
в том числе			
курсовые разницы от пересчета активов и обязательств	121	18	15
прочие доходы по финансовой деятельности	122	-	-
Расходы по финансовой деятельности	130	(7)	(6)
в том числе:			
проценты к уплате	131	-	-
курсовые разницы от пересчета активов и обязательств	132	(7)	(6)
прочие расходы по финансовой деятельности	133	-	-
Прибыль (убыток) от инвестиционной и финансовой деятельности	140	12	12
Прибыль (убыток) до налогообложения	150	40	40
Налог на прибыль	160	(8)	(8)
Изменение отложенных налоговых активов	170	-	-
Изменение отложенных налоговых обязательств	180	-	-
Прочие налоги и сборы, исчисляемые из прибыли (дохода)	190	-	-
Прочие платежи, исчисляемые из прибыли (дохода)	200	-	-
Чистая прибыль (убыток)	210	32	32
Результат от переоценки долгосрочных активов, не включаемый в чистую прибыль (убыток)	220	-	-
Результат от прочих операций, не включаемый в чистую прибыль (убыток)	230	-	-
Совокупная прибыль (убыток)	240	32	32
Базовая прибыль (убыток) на акцию	250	-	-
Разводненная прибыль (убыток) на акцию	260	-	-

Руководитель Л. Л. Шемякин

Главный бухгалтер И. И. Якимович

27 апреля 2019 г.

АУДИТОРСКОЕ ЗАКЛЮЧЕНИЕ по годовой индивидуальной бухгалтерской отчетности ООО СБ «Студия Страхования», подготовленной по итогам деятельности за 2018 год

Аудиторское мнение по результатам аудита годовой индивидуальной бухгалтерской отчетности
Аудируемое лицо

Полное наименование:	Общество с ограниченной ответственностью страховой брокер «Студия Страхования»
Сокращенное наименование:	ООО СБ «Студия Страхования»
Место нахождения:	г. Минск, Республика Беларусь, 220002, г. Минск, ул. В. Хоружей, 31, корп. А, ком. 58
Сведения о государственной регистрации:	В Едином государственном реестре юридических лиц и индивидуальных предпринимателей зарегистрировано в Министерстве финансов Республики Беларусь от 17.09.2014. № 0000043
УНП	№ 806000615

Мы провели аудит прилагаемой годовой индивидуальной бухгалтерской отчетности (далее — годовая бухгалтерская отчетность) ООО СБ «Студия Страхования», включающей:

– Бухгалтерский баланс на 1 января 2019 года;
– Отчет о прибылях и убытках за 2018 год;
– Отчет об изменении собственного капитала за 2018 год;
– Отчет о движении денежных средств за 2018 год;
– Примечания к годовой бухгалтерской отчетности, включая краткое изложение основных положений учетной политики.

По нашему мнению, прилагаемая годовая бухгалтерская отчетность ООО СБ «Студия Страхования» достоверно во всех существенных аспектах отражает финансовое положение ООО СБ «Студия Страхования» на 1 января 2019 года, финансовые результаты его деятельности и изменения его финансового положения, в том числе движение денежных средств за 2018 год, в соответствии с законодательством Республики Беларусь.

Основание для выражения аудиторского мнения

Мы провели аудит в соответствии с требованиями Закона Республики Беларусь от 12 июля 2013 года «Об аудиторской деятельности», национальными правилами аудиторской деятельности, действующими в Республике Беларусь. Наши обязанности в соответствии с этими требованиями описаны далее в разделе «Обязанности аудиторской организации по проведению аудита годовой бухгалтерской отчетности» настоящего заключения. Нами соблюдались принцип независимости по отношению к аудируемому лицу согласно требованиям законодательства и нормы профессиональной этики. Мы полагаем, что полученные нами аудиторские доказательства являются достаточными и надлежащими, чтобы служить основанием для выражения аудиторского мнения.

Обязанности аудируемого лица по подготовке годовой бухгалтерской отчетности

Руководство ООО СБ «Студия Страхования» несет ответственность за подготовку и достоверное представление отчетности в соответствии с применимой основой составления и представления годовой бухгалтерской отчетности в соответствии с законодательством Республики Беларусь и организацию системы внутреннего контроля аудируемого лица, необходимой для подготовки годовой бухгалтерской отчетности, не содержащей существенных искажений, допущенных вследствие ошибок и (или) недобросовестных действий.

При подготовке годовой бухгалтерской отчетности руководство ООО СБ «Студия Страхования» несет ответственность за оценку способности аудируемого лица продолжать свою деятельность непрерывно и уместности применения принципа непрерывности деятельности при подготовке отчетности, а также за надлежащее раскрытие в отчетности в соответствующих случаях сведений, относящихся к непрерывности деятельности за исключением случаев, когда руководство либо намеревается ликвидировать ООО СБ «Студия Страхования» или прекратить ее операции, либо не имеет реальной возможности избежать этого.

Лица, наделенные руководящими полномочиями, несут ответственность за осуществление контроля за процессом подготовки годовой бухгалтерской отчетности ООО СБ «Студия Страхования».

Обязанности аудиторской организации по проведению аудита годовой бухгалтерской отчетности

Наша цель состоит в получении разумной уверенности в том, что годовая бухгалтерская отчетность в целом не содержит существенных искажений вследствие ошибок, недобросовестных действий и в составлении аудиторского заключения, включающего выраженное в установленной форме аудиторское мнение. Разумная уверенность представляет собой высокую степень уверенности, но не является гарантией того, что аудит, проведенный в соответствии с национальными правилами аудиторской деятельности, позволяет выявить все имеющиеся существенные искажения. Искажения могут возникать в результате ошибок, недобросовестных действий и считаются существенными, если можно обоснованно предположить, что в отдельности или в совокупности они могут повлиять на экономические решения пользователей годовой бухгалтерской отчетности, принимаемые на ее основе.

В рамках аудита, проводимого в соответствии с национальными правилами аудиторской деятельности, мы применяем профессиональное суждение и сохраняем профессиональный скептицизм на протяжении всего аудита. Кроме того, мы выполняем следующее:

– выявляем и оцениваем риски существенного искажения годовой бухгалтерской отчетности вследствие недобросовестных действий или ошибок; разрабатываем и проводим аудиторские процедуры в ответ на эти риски; получаем аудиторские доказательства, являющиеся достаточными и надлежащими, чтобы служить основанием для выражения нашего мнения. Риск необнаружения существенных искажений в результате недобросовестных действий выше, чем риск необнаружения существенного искажения в результате ошибки, так как недобросовестные действия могут включать сговор, подлог, умышленный пропуск, искаженное представление информации или действия в обход системы внутреннего контроля;

– получаем понимание системы внутреннего контроля, имеющей значение для аудита, с целью разработки аудиторских процедур, соответствующих обстоятельствам, но не с целью выражения мнения об эффективности системы внутреннего контроля ООО СБ «Студия Страхования»;

– оцениваем надлежащий характер применяемой учетной политики и обоснованности бухгалтерских оценок и соответствующего раскрытия информации, подготовленного руководством;

– оцениваем правильность применения руководством ООО СБ «Студия Страхования» допущения о непрерывности деятельности и на основании полученных аудиторских доказательств делаем вывод о том, имеется ли существенная неопределенность в связи с событиями или условиями, в результате которых могут возникнуть значительные сомнения в способности ООО СБ «Студия Страхования» продолжать свою деятельность непрерывно. Если мы приходим к выводу о наличии существенной неопределенности, мы должны привлечь внимание в нашем аудиторском заключении к соответствующему раскрытию информации в годовой бухгалтерской отчетности или, если такое раскрытие информации является ненадлежащим, модифицировать наше мнение. Наши выводы основаны на аудиторских доказательствах, полученных до даты подписания аудиторского заключения, однако будущие события или условия могут привести к тому, что ООО СБ «Студия Страхования» утратит способность продолжать свою деятельность непрерывно;

– оцениваем общее представление годовой бухгалтерской отчетности, ее структуру и содержание, включая раскрытие информации, а также способность годовой бухгалтерской отчетности обеспечивать достоверное представление о лежащих в ее основе операциях и событиях;

– получаем достаточные надлежащие аудиторские доказательства в отношении хозяйственной деятельности ООО СБ «Студия Страхования» для выражения мнение в отношении годовой бухгалтерской отчетности.

Мы осуществляем информационное взаимодействие с лицами, наделенными руководящими полномочиями, доводя до их сведения, помимо прочего, информацию о запланированных объеме и сроках аудита, а также о значимых вопросах, возникших в ходе аудита, в том числе о значительных недостатках системы внутреннего контроля (при их наличии).

Мы предоставляем лицам, наделенным руководящими полномочиями, заявление о том, что нами были выполнены все требования в отношении соблюдения принципа независимости и до сведения этих лиц была доведена информация обо всех взаимоотношениях и прочих вопросах, которые можно обоснованно считать угрозами нарушения принципа независимости, и, если необходимо, обо всех предпринятых мерах предосторожности.

Директор АООО «Аудитэл» А. И. Папковский

Аудитор, возглавлявший аудит: А. И. Папковский

Дата подписания 7 марта 2019 г.

Сведения об аудиторской организации

Наименование аудиторской организации:	Аудиторское общество с ограниченной ответственностью «Аудитэл» (АООО «Аудитэл»)
Место нахождения:	220090, Республика Беларусь, г. Минск, Логойский тракт, 22а, пом. 46, к. 410
Сведения о государственной регистрации:	Свидетельство о государственной регистрации коммерческой организации выдано Минским городским исполнительным комитетом, решение от 28 сентября 2000 г. №1097
УНП	100591487

БУХГАЛТЕРСКИЙ БАЛАНС
на 31 декабря 2018 года

Организация	ООО «Страховой брокер Южный полис»
Учетный номер плательщика	8060000508
Вид экономической деятельности	66220
Организационно-правовая форма	Общество с ограниченной ответственностью
Орган управления	
Единица измерения	тыс. руб.
Адрес	220014 г. Минск, ул. Орловская, дом 58, пом. 3

Активы	Код строки	На 31 декабря 2018 года	На 31 декабря 2017 года
1	2	3	4
I. ДОЛГОСРОЧНЫЕ АКТИВЫ			
Основные средства	110	15	21
Нематериальные активы	120		
Доходные вложения в материальные активы	130	-	-
в том числе			
инвестиционная недвижимость	131	-	-
предметы финансовой аренды (лизинга)	132	-	-
прочие доходные вложения в материальные активы	133	-	-
Вложения в долгосрочные активы	140	1	1
Долгосрочные финансовые вложения	150	-	-
Отложенные налоговые активы	160	-	-
Долгосрочная дебиторская задолженность	170	-	-
Прочие долгосрочные активы	180	-	-
ИТОГО по разделу I	**190**	**16**	**22**
II. КРАТКОСРОЧНЫЕ АКТИВЫ			
Запасы	210	-	1
в том числе			
материалы	211	-	1
животные на выращивании и откорме	212	-	-
незавершенное производство	213	-	-
готовая продукция и товары	214		
товары отгруженные	215	-	
прочие запасы	216	-	-
Долгосрочные активы, предназначенные для реализации	220	-	-
Расходы будущих периодов	230		
Налог на добавленную стоимость по приобретенным товарам, работам, услугам	240		
Краткосрочная дебиторская задолженность	250	42	37
Краткосрочные финансовые вложения	260	-	-
Денежные средства и их эквиваленты	270	68	70
Прочие краткосрочные активы	280	-	-
ИТОГО по разделу II	**290**	**110**	**108**
БАЛАНС	**300**	**126**	**130**
III. СОБСТВЕННЫЙ КАПИТАЛ			
Уставный капитал	410	34	34
Неоплаченная часть уставного капитала	420	-	-
Собственные акции (доли в уставном капитале)	430	-	-
Резервный капитал	440	-	-
Добавочный капитал	450	2	2
Нераспределенная прибыль (непокрытый убыток)	460	59	56
Чистая прибыль (убыток) отчетного периода	470	-	-
Целевое финансирование	480	-	-
ИТОГО по разделу III	**490**	**95**	**92**
IV. ДОЛГОСРОЧНЫЕ ОБЯЗАТЕЛЬСТВА			
Долгосрочные кредиты и займы	510	5	16
Долгосрочные обязательства по лизинговым платежам	520	-	-
Отложенные налоговые обязательства	530	-	-
Доходы будущих периодов	540	-	-
Резервы предстоящих платежей	550	-	-
Прочие долгосрочные обязательства	560	-	-
ИТОГО по разделу IV	**590**	**5**	**16**
V. КРАТКОСРОЧНЫЕ ОБЯЗАТЕЛЬСТВА			
Краткосрочные кредиты и займы	610	-	-
Краткосрочная часть долгосрочных обязательств	620	-	-
Краткосрочная кредиторская задолженность	630	26	22
в том числе		-	-
поставщикам, подрядчикам, исполнителям	631	3	-
по авансам полученным	632	-	-
по налогам и сборам	633	1	5
по социальному страхованию и обеспечению	634	7	9
по оплате труда	635	7	6
по лизинговым платежам	636	-	-
собственнику имущества (учредителям, участникам)	637	-	-
прочим кредиторам	638	8	2
Обязательства, предназначенные для реализации	640	-	-
Доходы будущих периодов	650	-	-
Резервы предстоящих платежей	660	-	-
Прочие краткосрочные обязательства	670	-	-
ИТОГО по разделу V	**690**	**26**	**22**
БАЛАНС	**700**	**126**	**130**

ОТЧЕТ
о прибылях и убытках
за январь – декабрь 2018 года

Наименование показателей	Код строки	За январь – декабрь 2018	За январь – декабрь 2017
1	2	3	4
Выручка от реализации продукции, товаров, работ, услуг	010	383	466
Себестоимость реализованной продукции, товаров, работ, услуг	020		
Валовая прибыль	030	383	466
Управленческие расходы	040	(275)	(284)
Расходы на реализацию	050		
Прибыль (убыток) от реализации продукции, товаров, работ, услуг	060	108	182
Прочие доходы по текущей деятельности	070	1	-
Прочие расходы по текущей деятельности	080	(6)	(12)
Прибыль (убыток) от текущей деятельности	090	103	170
Доходы по инвестиционной деятельности	100	-	1
в том числе			
доходы от выбытия основных средств, нематериальных активов и других долгосрочных активов	101	-	
доходы от участия в уставном капитале других организаций	102	-	-
проценты к получению	103	-	1
прочие доходы по инвестиционной деятельности	104	-	-
Расходы по инвестиционной деятельности	110	(1)	(1)
в том числе			
расходы от выбытия основных средств, нематериальных активов и других долгосрочных активов	111	-	
прочие расходы по инвестиционной деятельности	112	(1)	(1)
Доходы по финансовой деятельности	120	8	11
в том числе			
курсовые разницы от пересчета активов и обязательств	121	8	11
прочие доходы по финансовой деятельности	122		-
Расходы по финансовой деятельности	130	(5)	(3)
в том числе			
проценты к уплате	131	-	-
курсовые разницы от пересчета активов и обязательств	132	(5)	(3)
прочие расходы по финансовой деятельности	133		-
Прибыль (убыток) от инвестиционной и финансовой деятельности	140	2	8
Прибыль (убыток) до налогообложения	150	105	178
Налог на прибыль	160	(20)	(34)
Изменение отложенных налоговых активов	170	-	-
Изменение отложенных налоговых обязательств	180	-	-
Прочие налоги и сборы, исчисляемые из прибыли (дохода)	190	-	-
Прочие платежи, исчисляемые из прибыли (дохода)	200	-	-
Чистая прибыль (убыток)	210	85	144
Результат от переоценки долгосрочных активов, не включаемый в чистую прибыль (убыток)	220	-	-
Результат от прочих операций, не включаемый в чистую прибыль (убыток)	230	-	-
Совокупная прибыль (убыток)	240	85	144
Базовая прибыль (убыток) на акцию	250	-	-
Разводненная прибыль (убыток) на акцию	260	-	-
Руководитель			
Главный бухгалтер			

Руководитель Романович П. А. Романович

Главный бухгалтер О. А. Солтанович

12 марта 2018 года

Аудиторское заключение выдано 1 марта 2019 года аудитором – индивидуальным предпринимателем Казариной Любовью Александровной.

Место жительства: Минская обл., Минский район, аг. Колодищи, ул. Андреевская, 33; сведения о государственной регистрации: решение Минского райисполкома от 19.02.2018, регистрационный номер 101507723.

По мнению аудитора, годовая бухгалтерская отчетность достоверно во всех существенных аспектах отражает финансовое положение ООО «Страховой брокер Южный полис» по состоянию на 31 декабря 2018 года, финансовые результаты его деятельности и изменение его финансового положения, в том числе движение денежных средств за год, закончившийся на указанную дату, в соответствии с законодательством Республики Беларусь.

ЧЫРВОНКА
Чырвоная змена

25 04 2019 г. 7

PARITETBANK

«Информация об открытом акционерном обществе «Паритетбанк» и его деятельности по состоянию на 01.01.2019 г. (место нахождения общества: г. Минск, ул. Киселева, 61а)

Доля государства в уставном фонде эмитента (всего в процентах): 99,8362

Вид собственности	Количество акций, штук	Доля в уставном фонде, %
Республиканская	219 960 302 765	99,8324
Коммунальная – всего	8 492 575	0,0038
В том числе		
областная	0	0
районная	0	0
городская	8 492 575	0,0038

Информация о дивидендах и акциях

Наименование показателя	Единица измерения	За отчетный период	За аналогичный период прошлого года
Количество акционеров, всего	лиц	2477	2535
в том числе юридических лиц	лиц	94	159
из них нерезидентов Республики Беларусь	лиц	1	2
в том числе физических лиц	лиц	2383	2376
из них нерезидентов Республики Беларусь	лиц	12	10
Начислено на выплату дивидендов в данном отчетном периоде	тысяч рублей	2005,01	1828,83
Фактически выплаченные дивиденды в данном отчетном периоде	тысяч рублей	2005,01	1828,83
Дивиденды, приходящиеся на одну простую (обыкновенную) акцию (включая налоги)	рублей	0,0000091	0,0000083
Дивиденды, приходящиеся на одну привилегированную акцию (включая налоги)	рублей	0,000048	0,000048
Дивиденды, фактически выплаченные на одну простую (обыкновенную) акцию (включая налоги)	рублей	0,0000091	0,0000083
Дивиденды, фактически выплаченные на одну привилегированную акцию (включая налоги)	рублей	0,000048	0,000048
Период, за который выплачивались дивиденды	месяц, квартал, год	2017 год	Х
Дата (даты) принятия решений о выплате дивидендов	число, месяц, год	27.03.2018	Х
Срок (сроки) выплаты дивидендов	число, месяц, год	в бюджет 22.04.2018 прочим с 24.05.2018	Х
Количество акций, находящихся на балансе общества, – всего	штук	78832595	78782526
8. Среднесписочная численность работающих	человек	465	479

Основные виды продукции или виды деятельности, по которым получено 20 и более процентов выручки от реализации товаров, продукции, работ, услуг (только в составе годового отчета): деятельность коммерческих банков.

Дата проведения годового общего собрания акционеров, на котором утверждены годовой отчет, бухгалтерский баланс, отчет о прибылях и убытках за отчетный 2018 год: 26.03.2019.

Аудиторское заключение по бухгалтерской (финансовой) отчетности подготовлено 12.03.2019.

Аудит проведен (наименование аудиторской организации (фамилия, собственное имя, отчество (если таковое имеется) индивидуального предпринимателя), местонахождение (место жительства), дата государственной регистрации, регистрационный номер в Едином государственном регистре юридических лиц и индивидуальных предпринимателей): общество с ограниченной ответственностью «ФБК-Бел» (ООО «ФБК-Бел»), Республика Беларусь, г. Минск, Логойский тракт, 22А, пом. 201, зарегистрировано Минским горисполкомом 06.02.2009 в Едином государственном регистре юридических лиц и индивидуальных предпринимателей за № 690398039.

Период, за который проводился аудит: 2018 год.

Аудиторское мнение о достоверности бухгалтерской (финансовой) отчетности, а в случае выявленных нарушений в бухгалтерской (финансовой) отчетности – сведения о данных нарушениях: годовая финансовая отчетность достоверно во всех существенных аспектах отражает финансовое положение ОАО «Паритетбанк» по состоянию на 01.01.2019, финансовые результаты его деятельности и изменение его финансового положения, в том числе движение денежных средств за 2018 год в соответствии с законодательством Республики Беларусь.

Дата и источник опубликования аудиторского заключения по бухгалтерской (финансовой) отчетности в полном объеме: 03.04.2019, газета «Звязда».

Сведения о применении открытым акционерным обществом Свода правил корпоративного поведения (только в составе годового отчета): разработаны и утверждены: регламент работы с реестром владельцев ценных бумаг; положение о наблюдательном совете; положение о ревизионной комиссии; положение об аффилированных лицах; положение о комитете по рискам, положение об аудиторском комитете.

Адрес официального сайта открытого акционерного общества в глобальной компьютерной сети Интернет: www.paritetbank.by.

Телефон для справок (8 017) 237 76 79.

Лицензия на осуществление банковской деятельности
Национального банка Республики Беларусь от 27 октября 2014 № 5. УНП 100233809

Острошицкий сельский исполнительный комитет (организатор аукциона) извещает о проведении 27 мая 2019 года открытого аукциона по продаже земельных участков в частную собственность граждан Республики Беларусь для строительства и обслуживания одноквартирных жилых домов

№ лота	Адрес земельного участка, кадастровый номер	Площадь (га)	Ограничения в использовании, инфраструктура	Начальная цена (бел. руб.)	Размер задатка (бел. руб.)	Расходы по изготовлению документации (бел. руб.)
1	аг. Острошицы, ул. Полевая, 9А, кадастровый номер 623286306601000587	0,1499	Черта населенного пункта. Имеются сети: электрификация, водоснабжение, газификация	16 100,00	1610,00	1856,41 + расходы за размещение объявления

Дата, время и место проведения аукциона: 27 мая 2019 в 10.00 по адресу: Логойский район, аг. Острошицы, ул. Центральная, д. 8, Острошицкий сельский исполнительный комитет.

Прием документов, ознакомление с участком и документацией: ежедневно с 8.00 до 17.00 (кроме субботы и воскресенья) по 21.05.2019 включительно; к заявлению прилагается квитанция об оплате задатка и копия личного паспорта.

Задаток перечисляется на расчетный счет BY37AKBB36006191411050000000 в ОАО «АСБ Беларусбанк», БИК AKBBBY2X, УНН 600537220, код платеж – 04901, получатель – Острошицкий сельский исполнительный комитет.

Условия: победитель аукциона обязан в течение 10 рабочих дней после подписания протокола о результатах проведения аукциона внести плату за земельный участок и возместить расходы, связанные с организацией и проведением аукциона.

Конт. тел.: (801774) 57 6 21, 57 6 35, 57 6 36; (+37529) 366 76 48.

Затраты на строительство, в том числе проектирование объектов распределительной, инженерной и транспортной инфраструктуры к земельному участку, подлежат возмещению в порядке и случаях, предусмотренных постановлением Совета Министров Республики Беларусь от 01.04.2014 № 298 «Об утверждении Положения о порядке возмещения лицом, которому предоставлен земельный участок, затрат на строительство, в том числе проектирование, объектов распределительной инженерной и транспортной инфраструктуры к такому земельному участку», в соответствии с Указом Президента Республики Беларусь от 07.02.2006 № 72 «О мерах по государственному регулированию отношений при размещении и организации строительства жилых домов, объектов инженерной, транспортной и социальной инфраструктуры».

ОАО «Гомельоблреклама» филиал «Эксперт-Услуга» (организатор аукциона) по поручению ОАО «Гомельский радиозавод» (продавец) извещает о проведении 29 мая 2019 года открытого аукциона по продаже имущества в 11.00 в городе Гомеле по улице Гагарина, 20

№ лота	Наименование предметов торгов	Начальная цена продажи имущества, с учетом НДС (20 %), бел. руб.	Сумма задатка, с учетом НДС (20 %), бел. руб.
1	**Вертикально-фрезерный станок 6М13П (инв. № 116)**, мощность эл/двигателя – 10 кВт. Местонахождение: г. Гомель, ул. Объездная, 9	2 550,00	510,00

Продавец: ОАО «Гомельский радиозавод», г. Гомель, ул. Объездная, 9. Порядок ознакомления с имуществом осуществляется по контактному тел. 8 (044) 544-38-37 – Титков Виктор Семенович. Шаг аукционных торгов – 5 %. Для участия в аукционе необходимо: 1. Оплатить задаток на расчетный счет Организатора торгов (ОАО «Гомельоблреклама»): р/с BY52 BLBB 3012 0400 0712 0400 1001, БИК BLBBBY2X, дирекция ОАО «Белинвестбанк» по Гомельской области, УНП 400071204, назначение платежа – задаток за участие в аукционных торгах по лоту № 1. 2). Подать заявление организатору аукциона по установленной форме с приложением необходимых документов можно с 25 апреля 2019 г. по адресу: г. Гомель, ул. Гагарина, 20, 2-й этаж, каб. «Эксперт-Услуга» в рабочие дни с 09.00 до 13.00 и 14.00 до 16.00 прием заявлений для участия в аукционе заканчивается 27 мая 2019 г. в 16.00 включительно. Заявления, поступившие после установленного срока, не принимаются. Организатор аукциона вправе отказаться от проведения аукциона в любое время, но не позднее чем за три дня до его проведения. Для участия в аукционе предоставляются: документ, подтверждающий внесение суммы задатка (задатков) на текущий (расчетный) банковский счет, указанный в извещении, с отметкой банка; юридическим лицом или индивидуальным предпринимателем Республики Беларусь – копия документа, подтверждающего государственную регистрацию этого юридического лица или индивидуального предпринимателя, без нотариального засвидетельствования; иностранным юридическим лицом – легализованные в установленном порядке копии учредительных документов и выписка из торгового реестра страны учреждения (выписка должна быть произведена не ранее шести месяцев до подачи заявления на участие в торгах) либо иное эквивалентное доказательство юридического статуса в соответствии с законодательством страны учреждения с нотариально засвидетельствованным переводом на белорусский или русский язык; иностранным индивидуальным предпринимателем – легализованный в установленном порядке документ, подтверждающий статус, с нотариально засвидетельствованным переводом на белорусский или русский язык; представителем юридического лица Республики Беларусь – доверенность, выданная в установленном законодательством порядке (кроме случаев, когда юридическое лицо представляет его руководитель); представителем гражданина или индивидуального предпринимателя Республики Беларусь – нотариально удостоверенная доверенность; представителем иностранного юридического лица, иностранного физического лица или индивидуального предпринимателя – доверенность, легализованная в установленном законодательством порядке, с нотариально засвидетельствованным переводом на белорусский или русский язык. При подаче документов заявитель (его представитель) предъявляет документ, удостоверяющий личность, а руководитель юридического лица – также документ, подтверждающий его полномочия (приказ о назначении на должность руководителя, или заверенная выписка из решения общего собрания, правления либо иного органа управления юридического лица в соответствии с учредительными документами, или трудовой договор (контракт), или соответствующий гражданско-правовой договор, или иные документы в соответствии с законодательством).

В случае если аукцион признан несостоявшимся в силу того, что заявление на участие в нем подано только единственным участником, объект аукциона продаются этому участнику при его согласии по начальной цене, увеличенной на 5 (пять) %. Участник торгов имеет право до начала торгов письменно отозвать свое заявление на участие. Неявка участника торгов на торги признается отказом от участия в торгах. В этих случаях сумма внесенного им задатка возвращается Организатором торгов в течение 5 (пяти) рабочих дней со дня проведения торгов. Победителями торгов будут признаны участники, предложившие более высокую цену. Лица, являющиеся победителями торгов, обязаны: подписать протокол о результатах аукциона; заключить договор купли-продажи в течение 10 (десяти) календарных дней от даты подписания протокола о результатах аукциона; оплатить приобретаемое имущество согласно договору купли-продажи и возместить затраты на организацию и проведение аукциона в течение 3 (трех) рабочих дней с момента подписания протокола. Задатки, уплаченные участниками аукциона, ставшими победителями, будут учтены в счет исполнения обязательств по договору купли-продажи. Проводится аукцион в соответствии с Положением открытого акционерного общества «Гомельоблреклама» филиал «Эксперт-Услуга» о порядке организации и проведения аукционов по продаже имущества и права на заключение договоров аренды нежилых помещений (их части). Порядок оформления участия в аукционе, в том числе документации, необходимой для регистрации участника торгов, порядок проведения аукциона размещены на официальном сайте Организатора торгов – www.gomeloblreklama.by, раздел «Аукционы». Дополнительная информация по контактным телефонам организатора аукциона: 8 (0232) 23-23-54 (тел./факс), 23-23-56, 8 (029) 126-66-62.

SEX=БАЛЯСЫ

ГУЛЬНІ З ДРАКОНАМІ

Пасля таго як было абвешчана аб выхадзе заключнага сезона культавай сагі «Гульня тронаў», выпадкова прачытаў цікавую, на мой погляд, думку. Выпадкова, бо не глядзеў, прабачце, ніводнай серыі фільма і ў сюжэце не арыентуюся. Ведаеце, ёсць чым заняцца і без кінасагі. («Трэба зняць серыял па фільме «Казка аб страчаным часе» і зрабіць там дзесяць сезонаў па 150 серый кожны».) Хоць на вочы неяк усё ж траплялі пэўныя моманты — чамусьці выключна з драконамі. І прачытаная думка датычылася менавіта іх: «Пасля «Гульні тронаў» стала відавочна, што драконы — аснова поспеху любога серыяла...» Мабыць, былі сапраўды відовішчныя спецэфекты... Мне ж чамусьці пасля прачытанага прыгадаліся словы капітана Жаглова з «Месца сустрэчы змяніць нельга»: «Калі і ёсць на зямлі д'ябал, дык ён не казланогі рагач, а трохгаловы дракон, і галовы яго — баязлівасць, сквапнасць, здрада. Калі адна надкусіць чалавека, дык усю астатнія даядуць дачыста». Так што вышэйсказанае пра драконаў можна разумець па-рознаму. Тым больш што цяпер яны могуць прымаць самыя неверагодныя абліччы...

Вы чулі гісторыю пра пяць маці з Вялікабрытаніі, якія былі настолькі шакіраваны сучаснай парнаграфіяй, што вырашылі самі зняць для падрастаючага пакалення... «кіно для дарослых»? Пасыл быццам бы самы што ні ёсць высакародны: Англія — найбуйнейшы пасля ЗША спажывец такога кантэнту. Большасць дзяцей знаёміцца з ім у раннім і падлеткавым узросце: 65 працэнтаў — у 15—16 гадоў, 28 працэнтаў — у 11—12 гадоў. («Маленькі хлопчык, паглядзеўшы знойдзеную касету з надпісам «Клубнічка», зразумеў, з якой цяжкасцю бабулі дастаецца варэнне».) Брытанскі ўрад, канешне, спрабуе пашырыць праграму палавога выхавання, але...

Але, відаць, без жанру ў стылі шоу тут нельга было абысціся. Пры падтрымцы грамадскага канала Channel-4 жанчыны запусцілі эксперыментальны тэлепраект Mums Make Porn. Каб скарыць сэрцы найбольшай колькасці гледачоў быў створаны стандартны гёрл-бэнд: удзельніцы максімальна адрозніваліся адна ад адной, ролі сярод іх былі размеркаваны. («Я не глядзеў рускае порна з медсёстрамі, але мне падаецца, што там падчас працэсу ў кабінет перыядычна заглядвае бабуля з чаргі».)

Не, не падумайце, яны не збіраліся выступаць у ролі «галоўных актрыс», проста сціпла пагадзіліся быць порнапрадзюсарамі і порнарэжысёрамі. Напачатку ў тэорыі і на практыцы азнаёміліся з «базай», а потым прыступілі і да эксперыментаў. («Нямецкія вучоныя стварылі антывіягру для спакойнага і ўдумлівага прагляду «фільмаў для дарослых».) І панеслася... («— Хопіць, хопіць! — крычала бландзінка ў маршрутцы, забыўшыся слова «спыніцеся».)

Вынікі іх працы атрымалі неадназначныя ацэнкі... Мяне ж найбольш уразілі словы саміх жанчын. «Мы даказалі, што мамы могуць здымаць порна». І, як пішуць, дамы пад пафасную музыку згубіліся на вуліцах Лондана. («— Дзяўчына, давайце сёння вечарам з вамі сустрэнемся. — Я замужам, які вечар? Давайце днём».) Маўляў, з вамі былі звычайныя людзі, зроблена будзённая справа? Ці не гульня гэта з тымі самымі драконамі?

Мода на секс з вельмі рэалістычнымі сіліконавымі лялькамі захапіла Германію. («У цяперашні час фраза «Ды я ўжо не дзяўчына» можа мець зусім іншы сэнс».) Некаторыя з іх могуць праяўляць эмоцыі. Эксперты патрабуюць «чалавечых правоў» для «разумных» секс-лялек. Выкладчыца юрыспрудэнцыі ў Вестмінстэрскім універсітэце Вікторыя Брукс пераконвае, што і робаты павінны даваць сваю згоду на «каханне», каб пазбегнуць сексуальнага гвалту над сабой. Феміністкі, у сваю чаргу, б'юць трывогу з-за таго, што «стасункі» з лялькамі спараджаюць у мужчынах звычку абыходзіцца з жанчынамі, як з рэчамі, і садзейнічаюць з'яўленню ў апошніх фантазій аб згвалтаванні. («— А ты праўда прыйшла да мяне з казкі? — Так. — А з якой? — З добрай. — Выгналі?») Ніхто і тут не бачыць драконаў?

У Японіі з-за распаўсюджвання секс-робатаў наспявае дэмаграфічны крызіс. Летась паказчык нараджальнасці ў краіне быў самы нізкі з пачатку рэгістрацыі такіх даных у 1899 годзе. Прычына ў сацыяфобіі: калі раней сексуальнае напружанне прымушала маладых людзей наладжваць сацыяльныя сувязі, дык цяпер патрэба ў жывым партнёры адпала. («Тэрмінова патрэбны мужык для сексуальнага сяброўства. Ці сексуальны мужык для сяброўства. Ці сяброўскі мужык для сексу. Нешта я заблыталася...») Дарэчы, драконы заўсёды прысутнічалі ў традыцыях японцаў...

...Апошнім часам у свеце паўсталі праблемы, пра якія яшчэ нядаўна і думаць не думалі. Вырашаць іх трэба, вядома, у тым ліку і сучаснымі спосабамі. Галоўнае, на мой погляд, у гэтай апантанасці не забывацца пра вядомую філасофскую кінапрыпавесць Марка Захарава — каб не разбудзіць дракона ў сабе. Няхай яны застаюцца выключна фантастычнымі істотамі на тэлеэкране...

Кастусь ХАЦЕЛАЎ-ЗМАГЕЛАЎ.

«Ад сцэны не стамляюся!»

(Заканчэнне.
Пачатак на 1-й стар. «ЧЗ».)

— Раней беларусы ездзілі на «Еўрабачанне», што называецца, «па-багатаму», у сэнсе прома-прадукцыі. Але тэндэнцыя апошніх часоў — нічога лішняга, дыскі, майкі, карысныя дробязі і прыемныя сувеніры. Што плануе прывезці твая каманда?

— Прома-прадукцыя фарміруецца з улікам маіх пажаданняў і інтарэсаў, а таксама з улікам таго, што гэта Ізраіль, цёплая краіна, — інтрыгуе артыстка. — Пакуль усіх сакрэтаў раскрыць не магу, сама ў чаканні і прадчуванні, але паверце: усё будзе пазначана маім хэштэгам, будзе стыльным і яркім, як і мой нумар і песня. Што дакладна — павязём дыск (калі паспеем, дададзім на яго акустычную версію конкурснай песні «Like It») і інфармацыйны буклет.

ЗЕНА з татам Аляксандрам і мамай Нэлі — па сумяшчальніцтве яны дырэктар і адміністратар артысткі.

— На што ты гатовая дзеля поспеху? Скажам, заўтра Віктар Дробыш абвесціць: «Зіна, трэба пафарбавацца ў чорны і набраць пяць кіло...»

— Ого, — спявачка на хвіліну задумваецца. — Думаю, што дзеля нейкага хайпа і шоу рабіць нічога падобнага не буду, мне проста нецікава. А калі, напрыклад, спатрэбіцца для здымак у фільме, калі мэта будзе таго вартая — я гатовая эксперыментаваць над сабой, без праблем магу змяніць знешнасць, стыль. Віктар Якаўлевіч, дарэчы, ніякіх жорсткіх умоў не дыктуе — мы робім песню, пастаноўку, касцюмы так, як бачым, а ён глядзіць на ўсю карцінку ў цэлым як прадзюсар і ўносіць свае карэктывы.

У лістападзе 2018-га ЗЕНА разам з Хеленай Мераай і Яўгенам Перліным была вядучай дзіцячага «Еўрабачання» ў Мінску.

— Хто наогул уваходзіць сёння ў каманду, акрамя самой Зіны і бэк-вакалістак?

— Суполка інтэрнацыянальная і, шчыра кажучы, немаленькая: прадзюсар, бэк-вакалісты (набралі іншы склад, не той, што быў у фінале адбору), танцоры, педагог па харэаграфіі і па вакале, візажыст-стыліст, адміністратар, прадстаўнікі кіраўніцтва, творчыя і тэхнічныя супрацоўнікі Белтэлерадыёкампаніі — тыя, хто будуць здымаць «Дзённікі Еўрабачання», і хто адказвае за трансляцыю конкурсу ў нашай краіне, — пералічвае **Аляксандр КУПРЫЯНОВІЧ**. — Мы робім усё магчымае для таго, каб зрабіць цікавае, яскравае шоу, і каб Беларусь паднялася ў «Еўрабачанні» на самую высокую прыступку. Усе памятаюць пра выняк Дзімы Калдуна (6-е месца) — гэта тая планка, якую хацелася б пераўзысці. Так што нумар, які мы паказалі на адборы, кардынальна змяніўся — Зіна будзе шмат рухацца, а сама пастаноўка стане вельмі сучаснай і адпаведнай яе ўзросту.

— Ты расказвала, што суняць хваляванне перад выхадам на сцэну дапамагаюць «абдымашкі» з камандай. Ці ёсць яшчэ нейкі рытуал на ўдачу?

— Няма. Для мяне важна проста сабрацца. Да выступлення я магу гадзіну бегаць, з усімі цалавацца, зараджацца энергіяй. А потым, хвілін за дзесяць, трэба проста глыбока ўдыхнуць, выдыхнуць, падумаць пра штосьці добрае і светлае і ісці рабіць сваю работу. Але варта зазначыць, мне пашанцавала: падабралася насамрэч класная каманда, я з усімі сябрую, і мне разам з імі камфортна, неяк прыязна, усе «за цябе» і ты «за» іх... Гэта работа маёй мары, прынамсі пакуль што.

— Дэвіз сёлетняга «Еўрабачання» — «Dare to Dream», «Дазволь сабе марыць». Адна твая мара — прадстаўляць краіну на конкурсе, ужо практычна збылася. Чаго хочацца дасягнуць далей?

— Мара — гэта для мяне штосьці вельмі глабальнае. Пакуль што цягам усяго жыцця я стаўлю сабе мэты, так лягчэй: паставіў мэту, папрацаваў, дасягнуў. А мара — гэта нешта, што цябе акрыляе, натхняе, штосьці глыбока ўнутранае, душэўнае... На сёння я вельмі хачу пасля «Еўрабачання» зладзіць вялікі сольны канцэрт, а перад гэтым выпусціць свой альбом — словам, закруціцца ў гэтым творчым працэсе, каб былі рух, новыя сустрэчы, пастаянныя пералёты, — я заўжды пра гэта марыла, і, напэўна, гэтая частка мары таксама пачынае збывацца.

— Падпісчыкі ў Інстаграм (іх у спявачкі амаль 100 тысяч. — Аўт.) шмат распытваюць пра твае татуіроўкі. Раскажаш?

— Іх тры. Адна была зроблена на «Новай Фабрыцы зорак», яе падарылі мне бацькі на дзень нараджэння — на рэбрах прыгожыя кветкі. Другая — падарунак тату на дзень нараджэння, у мяне на руцэ сабраная, скажам так, уся наша сям'я, з бацькамі, малодшымі сястрой і братам, і вось зараз у працэсе «рукаў», ён напалову зроблены, і гэты малюнак таксама з'явіўся не проста так — у найбліжэйшы час, як дараблю, абавязкова раскажу прыхільнікам, які ў гэтым сэнс. Для мяне тату — не проста мода, а ўпрыгожанне на целе, якое нясе пэўны змест. Яно заўжды з табой, ты можаш на яго паглядзець, калі табе дрэнна ці, наадварот, вельмі добра, і згадаць нешта важнае.

— Не тое каб мы ўжо рыхтавалі віншаванні, але шчыра зычым на «Еўрабачанні» поспеху — няхай усё атрымаецца. Дарэчы, найлепшы падарунак для цябе — гэта?..

— Магу сказаць, што вельмі люблю есці, але будзе неяк бязглузда гучаць. Канешне, вельмі люблю кветкі — ружы, півоні, лілії, але таксама люблю сюрпрызы з б'юці-сферы, гаджэты... Але вось што самае галоўнае: люблю падарункі, зробленыя з душой і з крэатывам, — калі адчуваеш, што чалавек падышоў не фармальна, а падбіраў спецыяльна для цябе. Такое заўжды прыемна, і я гэта вельмі цаню.

Вікторыя ЦЕЛЯШУК.
Фота з архіва спявачкі.

ЧЫРВОНКА Чырвоная змена
РЭГІСТРАЦЫЙНАЕ ПАСВЕДЧАННЕ №12
ад 19 лютага 2009 года выдадзена
Міністэрствам інфармацыі Рэспублікі Беларусь.
Заснавальнікі газеты —
рэдакцыйна-выдавецкая ўстанова «Выдавецкі дом «Звязда»,
грамадскае аб'яднанне «Беларускі рэспубліканскі саюз моладзі».
Дырэктар — галоўны рэдактар
СУХАРУКАЎ Павел Якаўлевіч.

Адказныя за выпуск: рэдактар аддзела
Надзея НІКАЛАЕВА, рэдактар аддзела Сяргей РАСОЛЬКА.
Выдавец — рэдакцыйна-выдавецкая ўстанова «Выдавецкі дом «Звязда».
Адрас рэдакцыі: 220013, г. Мінск, вул. Б. Хмяльніцкага, 10А.
Кантактныя тэлефоны: 292 44 12, 287 17 41.
e-mail: info@zviazda.by
Газета аддрукавана ў Рэспубліканскім унітарным прадпрыемстве «Выдавецтва «Беларускі Дом друку».
ЛД №02330/0494179 ад 03.04.2009.
220013, г. Мінск, пр. Незалежнасці, 79.
Тыраж 20.008.
Нумар падпісаны ў 19.30 24.04.2019 г.

«А на Палессі ўсё нядробна...»

(Заканчэнне. Пачатак на 1-й стар.)

Мае бацькі — людзі ўзростам 45+ — жывуць у вёсцы на Заходнім Палессі. Яны актыўныя карыстальнікі інтэрнэту і рэгулярна выбіраюцца ў Мінск і Брэст, каб заставацца ў курсе ўрбаністычных перамен. Цікавяцца сусветнымі трэндамі ва ўсіх сферах — ад культуры да палітыкі. Але гэта не выцесніла з іх жыццяў «старога парадку» — на двары пад яблынькай, як і сто гадоў таму, расце хрон (у нашай мясцовасці горкую расліну называюць менавіта так), а ільняныя саматканыя ручнікі ляжаць у чаканні духмяных гарачых булак з печы.

Пасха (слова «Вялікдзень» у заходнепалескай гаворцы проста не існуе) для бацькоў па-ранейшаму застаецца адной з асноўных дат у календары. Без падрыхтоўкі да яе немагчыма ўявіць аніводную вясну.

Самае важнае ў гэтым — палешукі не ўспрымаюць фарбаванне яек ці прыгатаванне рытуальнай ежы як забаву або часовую моду на зварот да нацыянальнай культуры. Тут так было, ёсць і, хочацца верыць, будзе заўсёды.

АДРАДЖЭННЕ

Неяк трапіў мне на вочы матэрыял пра тое, «як раней беларусы рыхтаваліся да Вялікадня». Пакуль чытала, насмяялася ад душы. Аўтар даваў парады накшталт «у панядзелак трэба выграбаць леташняе лісце з саду, а ў аўторак памыць падлогу ў хаце» і называў гэта народнай традыцыяй... Якім жа лайдаком трэба быць, каб чакаць апошняга тыдня перад Пасхай і толькі тады пачаць выграбаць лісце?

У перадсвяточных клопатах палешукі пачынаюць варушыцца яшчэ да Вялікага посту. Прынамсі, кабанчыка сёлета бацькі закалолі ў сярэдзіне сакавіка. Каб хатнія прысмакі — каўбаскі і паляндвіца — былі гатовыя акурат да «свята свят».

За прыборку бяруцца прыкладна за месяц. Рана? Але ж мы з вамі гаворым не пра гарадскую кватэру, а пра паўнавартасную вясковую сядзібу — з хлевам і гародам, якія вясной патрабуюць асаблівай увагі.

Бацька наводзіць парадкі на двары і вакол яго, як толькі сышоў снег. Тыдзень за тыднем усё адраджаецца: рамантуецца, беліцца, фарбуецца і г. д. У наш час знік адзін рытуал, якому калісьці надавалася вялікае значэнне. Ведаю пра яго ад бабуль:

— Паколькі падлогу ў сялянскіх хатах ніхто не фарбаваў, дошкі станавіліся цёмныя. Аднак перад святам іх вышмароўвалі да першаснага стану, яны рабіліся светлыя-светлыя. Абноўленае дрэва аж пачынала пахнуць лесам — «ажывала».

Матуліны абавязкі датычацца дома. Здаецца, такой дасканалай прыборкі, як перад Пасхай, больш не бывае нікалі. Таму што дзеліцца яна на некалькі этапаў. На апошні перадсвяточны тыдзень адводзяцца самыя лёгкія задачы, сярод якіх прывядзенне да парадку і саміх сябе.

Калі мы жылі ў дзедавай хаце «без цывілізацыі» (гэта я пра водаправод), то лазневы дзень абавязкова ладзіўся на Чысты чацвер. Вымываліся ўсе — ад малых да старых. Цікава, што і цяпер, калі ёсць магчымасць прыняць душ у любы момант, мы не здраджваем традыцыі і імкнёмся вылучыць час для знешняй чысціні менавіта ў «чыстачацвярговы» вечар.

ЕЖА

Набор страў, які з'яўляецца на стале раніцай на Пасху, заўсёды застаецца нязменны. Фарбаваныя вараныя яйкі, хлеб-соль, запечанае мяса з хронам і салодкія булкі. Астатняе — па жаданнях і густах. Прычым гатуецца ўсё нават не напярэдадні, а цягам тыдня і ў вялізных аб'ёмах. Хрон — літрамі, булкі — дзясяткамі, яйкі — ледзь не сотнямі. Як слушна ў свой час заўважыў Пімен Панчанка: «А на Палессі ўсё нядробна».

Пра булкі хочацца распавесці падрабязна. Калі ў пачатку 2000-х бацькі будавалі новы дом з летняй кухняй, то ні ў кога нават сумненняў не ўзнікала наконт таго, будзе ў ёй печ ці не. Класічная пабеленая, з заслонкай. «Каб сушыць грыбы і ягады, запякаць крывянку і, вядома, пячы булкі да Пасхі», — планавала маці. Дарэчы, традыцыйны куліч яна робіць толькі адзін — каб асвяціць. Астатняе месца на шырокіх бляхах займаюць доўгія пузатыя «кругцяні». Такія булкі заўжды пякла прабабка Соф'я. Галоўнае ў іх — правільна замешанае і добра вытрыманае цеста. У начынку ідуць мак, тварог і яблычнае ці слівавае варэнне — тое, што заўжды можна было знайсці ў засеках палескай гаспадыні. Булкі маці пячэ, як правіла, у пятніцу. Аднак свежымі яны застаюцца не толькі да самай Пасхі, але яшчэ і тыдзень-другі пасля яе. У чым сакрэт? Ніякай хіміі ў складзе і захоўванне не ў пластыкавых пакетах, а пад ручнікамі.

Хрон бацька выкопвае і націрае дзён за пяць, каб ён паспеў настаяцца.

Яшчэ адна традыцыйная смаката — запечаны або вараны кумпяк. У прыкуску да якога і падаецца хрон. Раніцай абавязкова ядуць менавіта такое мяса, а вось на святочны абед ці вячэру падаюцца і каўбасы, і паляндвіца.

Чырвоная субота — дзень, калі фарбуюць яйкі. Чыгунок, шалупінне ад цыбулі (цыбульнік), вада, агонь і ніякай магіі — так некалькі дзясяткаў хатніх белых яек ператвараюцца ў насычана барвовыя. Калі на дрэвах і кустах ужо распусцілася маладое лісце, то з дапамогай нітак ці старых капронавых калготак, якімі гэтыя лісцікі да яйка «прыклейваюць», можна перавесці малюнак на шкарлупіну.

Што наконт так званай тварожнай пасхі? Яе апошнія гады мы не робім толькі таму, што няма свайго малака, масла і ўласна тварагу. Была б кароўка — іншая справа. З магазінных прадуктаў нічога не атрымліваецца.

Калі ежа гатовая, то па невялікай частцы кожнай стравы мы складаем у кошык. А вечарам у суботу адпраўляемся з ім... на самы край лесу за гародамі. Царквы ў вёсцы няма даўно, згарэла яшчэ ў пачатку XX стагоддзя. Аднак месца, дзе яна калісь стаяла, травой не зарастае — там паставілі драўляны крыж, дзе і адбываецца асвячэнне ежы. Святар моліцца, дыміць кадзіла, сотня (ці дзве) праваслаўных вернікаў прыкрываюць рукамі свечкі ад ветру, а над імі шумяць векавыя палескія сосны. У іншым месцы такое нават уявіць немагчыма.

Фота носіць ілюстрацыйны характар.

Фота Анатоля КЛЕШЧУКА.

СЦЕЖКА ДА ПРОДКАЎ

У нашай мясцовасці на першы дзень Пасхі прынята хадзіць на могілкі. Ідуць, вядома, не з пустымі рукамі. На магілы кладзецца велікодны пачастунак. На многіх з іх, дарэчы, таму можна і заўважыць талеркі, відэльцы з лыжкамі і нават чаркі. «Паелі самі — занеслі прысмакі продкам». Прызнацца, да пераезду ў Мінск я думала, што ва ўсіх беларусаў такая традыцыя існуе.

Спытай у нашых людзей, чаму яны так робяць, і з 95-працэнтнай верагоднасцю атрымаеш адказ: «Бо так заведзена». Знайсці вытокі тых ці іншых звычак вельмі складана. Аднак ёсць меркаванне, што канкрэтна гэтая зарадзілася ў савецкі час. Ідэалогія атэізму выгнала людзей з храмаў, але хадзіць на могілкі ім ніхто забараніць не мог. Вось і пачалі збірацца там з галоўнымі атрыбутамі свята Уваскрэсення Хрыстовага — фарбаванымі яйкамі і булкамі.

— Раніцай пасля малітвы і хрыстосавання ежай вясковыя вуліцы быццам паміралі гадзіны на дзве. Жывыя ішлі «праведаць» мёртвых, — успамінае бабуля пра сваё дзяцінства, якое прыйшлося на канец 50-х. — Да самага распаду Савецкага Саюза на могілках каля каплічкі заўсёды сядзелі «юродзівыя». Вяскоўцы выстройваліся ў доўгую-доўгую чаргу, каб папрасіць іх памаліцца за сваякоў-нябожчыкаў. Верылі, што калекі быццам «пазначаныя Богам», а таму бліжэйшыя да яго. У якасці падзякі за малітву старцам пакідалі пасхальную ежу, якую яны пасля свята раздавалі ўбогім і жабракам.

Мясцовыя святары да такога парадку ставяцца па-рознаму. Адны адкрыта забараняюць ці настойліва просяць прыхаджан не ісці ў першы дзень Пасхі на могілкі і тым больш не несці з сабой ежу. Другія ставяцца да гэтай завядзёнкі больш памяркоўна, бо ведаюць: палешукі ўпартыя, калі да нечага прызвычаяцца, то іх не пераканаць. Трэція глядзяць на сітуацыю па-філасофску і нават радуюцца таму, што народ у цэлым не забывае сцежку да продкаў.

Варта зазначыць, што пасхальны ход на могілкі моцна яднае нашых людзей. У гэты дзень аніводная магіла не застаецца без увагі.

Адметная наша Пасха яшчэ і тым, што знаёмыя (а незнаёмых людзей у вёсцы не бывае па змоўчанні, усе адно аднаго ведаюць) тры святочныя дні вітаюцца фразамі «Хрыстос уваскрос!» — «Сапраўды ўваскрос!». Нават выпівохі, якія ў царкву дзесяцігоддзямі не заходзяць, першыя выкрыкваюць табе вестку пра ўваскрашэнне Сына Божага. Здавалася, усяго некалькі слоў, але якую сілу яны маюць і ствараюць атмасферу ўсеагульнага свята. Часам мне і ў горадзе хочацца так павітацца з кім-небудзь, але ніколі няма ўпэўненасці, што перад табой чалавек, які гэта зразумее.

Ганна ВОЛЯНСКАЯ.

ИНКАСС ЭКСПЕРТ

Закрытое акционерное общество
«Небанковская кредитно-финансовая организация
«ИНКАСС.ЭКСПЕРТ»
220073, г. Минск, ул. Ольшевского, 20/11,
тел. +375 (17) 359 74 88, факс +375 (17) 316 23 03
inbox.nkfo@incass-expert.by, www.incass-expert.by

Консолидированная отчетность о деятельности банковского холдинга, в состав которого входит ЗАО «Небанковская кредитно-финансовая организация «ИНКАСС.ЭКСПЕРТ», опубликована на интернет-сайте www.bps-sberbank.by

БУХГАЛТЕРСКИЙ БАЛАНС на 1 апреля 2019 года

в тыс. бел. руб.

№ п/п	Наименование статьи	Символ	01.04.2019	01.01.2019
1	2	3	4	5
1	**АКТИВЫ**			
2	Денежные средства	1101	52 573	65 888
3	Драгоценные металлы и драгоценные камни	1102	-	-
4	Средства в Национальном банке	1103	7	-
5	Средства в банках	1104	5 204	264
6	Ценные бумаги	1105	-	-
7	Кредиты клиентам	1106	-	-
8	Производные финансовые активы	1107	-	-
9	Долгосрочные финансовые вложения	1108	-	-
10	Основные средства и нематериальные активы	1109	2 676	2 695
11	Доходные вложения в материальные активы	1110	-	-
12	Имущество, предназначенное для продажи	1111	-	-
13	Отложенные налоговые активы	1112	-	-
14	Прочие активы	1113	3 673	3 593
15	**ИТОГО активы**	**11**	**64 133**	**72 440**
16	**ОБЯЗАТЕЛЬСТВА**			
17	Средства Национального банка	1201	-	-
18	Средства банков	1202	54 802	64 609
19	Средства клиентов	1203	719	240
20	Ценные бумаги банка	1204	-	-
21	Производные финансовые обязательства	1205	-	-
22	Отложенные налоговые обязательства	1206	-	-
23	Прочие обязательства	1207	2 121	1 540
24	**ВСЕГО обязательства**	**120**	**57 642**	**66 389**
25	**СОБСТВЕННЫЙ КАПИТАЛ**			
26	Уставный фонд	1211	3 711	3 711
27	Эмиссионный доход	1212	-	-
28	Резервный фонд	1213	249	192
29	Фонд переоценки статей баланса	1214	-	-
30	Накопленная прибыль	1215	2 531	2 148
31	**ВСЕГО собственный капитал**	**121**	**6 491**	**6 051**
32	**ИТОГО обязательства и собственный капитал**	**12**	**64 133**	**72 440**

ОТЧЕТ о прибылях и убытках за три месяца, закончившихся 31 марта 2019 года

в тыс. бел. руб.

№ п/п	Наименование статьи	Символ	01.04.2019	01.04.2018
1	2		3	4
1	Процентные доходы	2011	27	26
2	Процентные расходы	2012	85	-
3	Чистые процентные доходы	201	(58)	26
4	Комиссионные доходы	2021	686	187
5	Комиссионные расходы	2022	337	246
6	Чистые комиссионные доходы	202	349	(59)
7	Чистый доход по операциям с драгоценными металлами и драгоценными камнями	203	-	-
8	Чистый доход по операциям с ценными бумагами	204	-	-
9	Чистый доход по операциям с иностранной валютой	205	(5)	1
10	Чистый доход по операциям с производными финансовыми инструментами	206	-	-
11	Чистые отчисления в резервы	207	21	16
12	Прочие доходы	208	7 323	6 355
13	Операционные расходы	209	6 750	5 969
14	Прочие расходы	210	133	99
15	Прибыль (убыток) до налогообложения	211	705	239
16	Расход по налогу на прибыль	212	265	139
17	ПРИБЫЛЬ (УБЫТОК)	2	440	100
18	Сведения о прибыли на одну акцию в рублях			
19	Базовая прибыль на простую акцию			
20	Разводненная прибыль на простую акцию			

И.о. Председателя Правления – Заместитель Председателя Правления **В. К. Костюкевич**

Главный бухгалтер **Е. М. Грибанова**

Дата подписания: 16.04.2019

ЗАО «Небанковская кредитно-финансовая организация «ИНКАСС.ЭКСПЕРТ» зарегистрировано в Национальном банке Республики Беларусь 27.11.2015 г., регистрационный номер 707. УНП 807000255.

РЕЗУЛЬТАТЫ РЕКЛАМНОЙ ИГРЫ «АВТО ОТ МАСТЕРКАРД. МАРТ»

Организатор рекламной игры: ЗАО «Сэлмон-Графикс»,

юридический адрес: 220073, г. Минск, ул. Ольшевского, д. 22, пом. 11, комн. 43,

УНП 100843219, зарегистрировано решением Минского горисполкома от 2 декабря 2008 г.

Рекламная игра называется «Авто от Мастеркард. Март».

Срок проведения рекламной игры: в период с 1 марта по 28 апреля 2019 года (включая периоды розыгрышей и вручения призов).

Территория проведения рекламной игры: автозаправочные станции предприятий по нефтепродуктообеспечению, входящих в состав Государственного производственного объединения «Белоруснефть», находящихся в Республике Беларусь.

Свидетельство о государственной регистрации рекламной игры № 3485 от 15.02.2019 г. выдано Министерством антимонопольного регулирования и торговли Республики Беларусь 15 февраля 2019 г.

В рекламной игре приняло участие 120 100 физических лиц.

Призовой фонд разыгран полностью.

Победитель рекламной игры «Авто от Мастеркард. Март»

Главный приз № 1 – Автомобиль Ford Focus Trend, № кузова Z6F5XXEEC5JA60545 и денежные средства для уплаты налога в размере 4 612,61 бел. руб.

№ п/п	№ Шанса	Номер карты	ФИО победителя	Населенный пункт
1	109060	7083370095000357614	Хлопченко Дмитрий Валентинович	Борисов

Телефон горячей линии по вопросам проведения рекламной игры: (МТС – 033, Velcom – 029, Life – 025) 6 431 431, круглосуточно.

Открытое акционерное общество «Амкодор-Унимод» 220073, г. Минск, ул. Пинская, 18, тел. 256-27-01

ИНФОРМАЦИЯ об акционерном обществе и его деятельности (Форма 1)

4. Доля государства в уставном фонде эмитента – 0 % (всего, в процентах).

5. Количество акционеров – всего 395, в том числе: юридических лиц 4, из них нерезидентов Республики Беларусь – 0, физических лиц – 391, из них нерезидентов Республики Беларусь – 0.

6. Информация о дивидендах и акциях:

Наименование показателей	Единица измерения	За отчетный период	За аналогичный период прошлого года
Начислено на выплату дивидендов в данном отчетном периоде	тысяч рублей	-	-
Обеспеченность акции имуществом общества	рублей	1,64	1,78
Количество акций, находящихся на балансе общества, – всего	штук	-	-

7. Отдельные финансовые результаты деятельности открытого акционерного общества:

Наименование показателя	Единица измерения	За отчетный период	За аналогичный период прошлого года
Выручка от реализации продукции, товаров, работ, услуг	тысяч рублей	20107,00	19589,00
Себестоимость реализованной продукции, товаров, работ, услуг; управленческие расходы; расходы на реализацию	тысяч рублей	20624,00	19589,00
Прибыль (убыток) до налогообложения – всего (Прибыль (убыток) отчетного периода)	тысяч рублей	-753,00	273,00
В том числе: прибыль (убыток) от реализации продукции, товаров, работ, услуг	тысяч рублей	-517,00	0,00
прочие доходы и расходы по текущей деятельности	тысяч рублей	18,00	-179,00
прибыль (убыток) от инвестиционной и финансовой деятельности	тысяч рублей	-254,00	452,00
Налог на прибыль; изменение отложенных налоговых активов; изменение отложенных налоговых обязательств; прочие налоги и сборы, исчисляемые из прибыли (дохода); прочие платежи, исчисляемые из прибыли (дохода)	тысяч рублей	0,00	96,00
Чистая прибыль (убыток)	тысяч рублей	-753,00	177,00
Нераспределенная прибыль (непокрытый убыток)	тысяч рублей	-462,00	280,00
Долгосрочная дебиторская задолженность	тысяч рублей	0,00	0,00
Долгосрочные обязательства	тысяч рублей	0,00	0,00

8. Среднесписочная численность работающих (человек) – 208.

9. Основные виды продукции или виды деятельности: 28152 – производство шестеренок, элементов зубчатых передач и приводов.

10. Дата проведения годового общего собрания акционеров – 28.03.2019 г.

Аудиторское заключение по бухгалтерской (финансовой) отчетности подготовлено 11.03.2019 г.

Аудит проведен: общество с ограниченной ответственностью «АСБ Консалт», 220050, г Минск, ул Мясникова, 32, к. 301, зарегистрировано Минским горисполкомом 27.05.2015 г. в Едином государственном регистре юридических лиц и индивидуальных предпринимателей с регистрационным номером 192482938.

Период, за который проводился аудит: за 2018 г.

Аудиторское мнение о достоверности бухгалтерской (финансовой) отчетности: по нашему мнению, прилагаемая годовая бухгалтерская отчетность достоверно во всех существенных аспектах отражает финансовое положение ОАО «Амкодор-Унимод» по состоянию на 31 декабря 2018 года, финансовые результаты ее деятельности и изменение ее финансового положения, в том числе движение денежных средств за год, закончившийся на указанную дату, в соответствии с законодательством Республики Беларусь.

13. Сведения о применении обществом Свода правил корпоративного поведения: ознакомлены.

14. Официальный сайт Общества: www.amkodor.by/about/companies/oao-amkodor-unimod/

Руководитель А. В. Гранков

Главный бухгалтер М. Н. Душевская

УНП 100010116

РУП «Торговый дом «Восточный» извещает о проведении 16.05.2019 открытого аукциона по продаже недвижимого имущества

Лот № 1. Капитальное строение с инвентарным номером 400/С-75196, общей площадью 1423,5 кв. м, расположенное по адресу: г. Гродно, ул. Индустриальная, 2Б. Назначение: здание административно-хозяйственное, наименование: здание АБК. Расположено на земельном участке с кадастровым номером 440100000001000532 площадью 1,0296 га. **Начальная цена продажи – 727 488,00 рубля, задаток – 72 748,80 рубля. Шаг аукциона – 5 %.**

Лот № 2. Капитальное строение с инвентарным номером 500/С-26145, общей площадью 779,2 кв. м, расположенное по адресу: г Минск, ул. Кузьмы Минина, 3/9. Назначение: здание специализированное складов, торговых баз, баз материально-технического снабжения,хранилищ, наименование: З1/к здание склада. Расположено на земельном участке с кадастровым номером 500000000005007496 площадью 5,0360 га. **Начальная цена продажи – 364 608,00 рубля, задаток – 36 460,80 рубля. Шаг аукциона – 5 %.**

Лот № 3. Капитальное строение с инвентарным номером 240/С-8130,одноэтажный каменный гараж № 134 с подвалом, смотровой ямой, общей площадью 18,3 кв. м, расположенное по адресу: Витебская обл., Оршанский район, г. Орша, район Орша-Восточная, массив гаражей, гараж 134. Назначение: здание специализированное автомобильного транспорта, наименование: гараж. Расположено на земельном участке с кадастровым номером 242400000001002969. **Начальная цена продажи – 3 890,88 рубля, задаток – 389,09 рубля. Шаг аукциона – 5 %.**

Лот № 4. Изолированное помещение с инвентарным номером 500/D-7024545, общей площадью 660,8 кв. м, расположенное по адресу: г. Минск, ул. Старовиленская, 100-4. Назначение: административное помещение, наименование: административное помещение. **Начальная цена продажи – 637 632,00 рубля, задаток – 63 763,20 рубля. Шаг аукциона – 5 %.**

Лот № 5. Незавершенное законсервированное капитальное строение с инвентарным номером 200/U-91472, общей площадью 5754,4 кв. м, расположенное по адресу: г. Витебск, ул. Мичурина, 36. Назначение: здание неустановленного назначения, наименование: незавершенное законсервированное капитальное строение . Расположено на земельном участке с кадастровым номером 240100000002000088 площадью 3,6914 га. **Начальная цена продажи – 1 007 841,60 рубля, задаток – 100 784,16 рубля. Шаг аукциона – 5 %.**

Лот № 6. Капитальное строение с инвентарным номером 200/С-58000, общей площадью 56,3 кв. м, расположенное по адресу: г. Витебск, ул. Мичурина, 36/1. Назначение: здание неустановленного назначения, наименование: автозаправочная станция. Расположено на земельном участке с кадастровым номером 240100000002000088 площадью 3,6914 га. **Начальная цена продажи – 70 459,20 рубля, задаток – 7 045,92 рубля. Шаг аукциона – 5 %.**

Лот № 7. Капитальное строение с инвентарным номером 350/С-70577, общей площадью 1504,7 кв. м, расположенное по адресу: г. Гомель, ул. Лепешинского, 1Г. Назначение: здание административно-хозяйственное, наименование: административное здание СУ-43. Расположено на земельном участке с кадастровым номером 340100000002000691 площадью 0,6002 га. **Начальная цена продажи – 704 649,60 рубля, задаток – 70 464,96 рубля. Шаг аукциона – 5 %.**

Лот № 8. Капитальное строение с инвентарным номером 311/С-33099, общей площадью 156,1 кв. м, расположенное по адресу: Гомельская обл., г. Добруш, ул. Полевая, 26А. Назначение: пункт техобслуживания (моечная), наименование: пункт техобслуживания (моечная). Расположено на земельном участке с кадастровым номером 321250100003001252 площадью 5,2719 га. **Начальная цена продажи – 34 020,00 рубля, задаток – 3 402,00 рубля. Шаг аукциона – 5 %.**

Лот № 9. Изолированное помещение с инвентарным номером 342/D-118528, общей площадью 265,3 кв. м, расположенное по адресу: Гомельская обл., г. Светлогорск, м-н Березина, д. 51-1. Назначение: торговое помещение, наименование: магазин № 1. Расположено на земельном участке с кадастровым номером 325050100002004073 площадью 0,2584 га **Начальная цена продажи – 147 744,00 рубля, задаток – 14 774,40 рубля. Шаг аукциона – 5 %.**

Лот № 10. Капитальное строение с инвентарным номером 630/С-42061, общей площадью 577,4 кв. м, расположенное по адресу: Минская обл., Молодечненский р-н, г. Молодечно, ул. Сухая, 89/8. Назначение: здание специализированное иного назначения, наименование: сборно-троссовая мастерская. Расположено на земельном участке с кадастровым номером 642000000001000776 площадью 5,3062. **Начальная цена продажи – 78 840,00 рубля, задаток – 7 884,00 рубля. Шаг аукциона – 5 %.**

Лот № 11. Незавершенное незаконсервированное капитальное строение, общей площадью 348,8 кв. м, расположенное по адресу: Минская обл., Минский р-н, д. Щомыслица. Составные части и принадлежности: пристройка, гараж, хозблок, хозяйственная постройка, беседка, навес. Расположено на земельном участке с кадастровым номером 623688009101000484 площадью 0,1379 га. **Начальная цена продажи – 415 530,00 рубля, задаток – 41 553,00 рубля. Шаг аукциона – 5 %.**

Лот № 12. Капитальное строение с инвентарным номером 200/С-97391, общей площадью 92,1 кв. м, расположенное по адресу: Витебская обл., г. Витебск, ул. Гагарина, 11П. Назначение: здание специализированное для бытового обслуживания, наименование: прачечная. Расположено на земельном участке с кадастровым номером 240100000001009879 площадью 0,0183 га. **Начальная цена продажи – 31 833,00 рубля, задаток – 3 183,30 рубля. Шаг аукциона – 5 %.**

Лот № 13. Изолированное помещение с инвентарным номером 640/D-63993, общей площадью 159,0 кв. м, расположенное по адресу: г. Слуцк, ул. Комсомольская, д.1-22. Назначение: административное помещение, наименование: административное помещение. **Начальная цена продажи – 110 592,00 рубля, задаток – 11 059,20 рубля. Шаг аукциона – 5 %.**

Лот № 14. Капитальное строение с инвентарным номером 333/С-53083, общей площадью 830,6 кв. м, расположенное по адресу: Гомельская обл., Калинковичский р-н, г. Калинковичи, ул. Советская, 4/3. Назначение: здание арочника, наименование: одноэтажное кирпичное, метало-каркасное здание. Расположено на земельном участке с кадастровым номером 322350100001000159 площадью 10,8010 га. **Начальная цена продажи – 96 130,80 рубля, задаток – 9 613,08 рубля. Шаг аукциона – 5 %.**

Лот № 15. Капитальное строение с инвентарным номером 721/С-400, общей площадью 51,7 кв. м, расположенное по адресу: Могилевская обл., Дрибинский р-н, Коровчинский с/с, д. Полуи. Назначение: здание одноквартирного жилого дома, наименование: одноквартирный жилой дом. Расположено на земельном участке с кадастровым номером 722380204101000004 площадью 0,2500 га. **Начальная цена продажи – 1 377,00 рубля, задаток – 137,70 рубля. Шаг аукциона – 5 %.**

Лот № 16. Капитальное строение с инвентарным номером 710/С-76538, общей площадью 3262,2 кв. м, расположенное по адресу: Могилевская обл., г. Бобруйск, ул. Орджоникидзе, д. 84. Назначение: здание специализированное для ремонта и технического обслуживания автомобилей (в т. ч. автомобильные заправочные и газонаполнительные станции), наименование: здание СТО А. Расположено на земельном участке с кадастровым номером 741000000003001198 площадью 1,2887 га **Начальная цена продажи – 418 176,00 рубля, задаток – 41 817,60 рубля. Шаг аукциона – 5 %.**

Лот № 17. Капитальное строение с инвентарным номером 110/С-85447, общей площадью 21,9 кв. м, расположенное по адресу: Брестская обл., г. Барановичи, массив гаражей по пер. 2 Бадака (вблизи металлобазы), блок 1, бокс 3. Назначение – здание специализированное автомобильного транспорта, наименование – гараж. Расположено на земельном участке с кадастровым номером 141000000001001023 площадью 0,0191 га. **Начальная цена продажи – 2 583,00 рубля, задаток – 258,30 рубля. Шаг аукциона – 5 %.**

Лот № 18. Изолированное помещение с инвентарным номером 100/D-126695, общей площадью 63,7 кв. м, расположенное по адресу: Брестская обл., г. Брест, ул. Воровского, 31-74. Назначение: административно-торговое помещение, наименование: изолированное помещение. Год постройки – 2016. **Начальная цена продажи – 71 118,00 рубля, задаток – 7 111,80 рубля. Шаг аукциона – 5 %.**

Лот № 19. Изолированное помещение с инвентарным номером 100/D-124822, общей площадью 54,5 кв. м, расположенное по адресу: Брестская обл., г. Брест, ул. Воровского, 31-76. Назначение: административно-торговое помещение, наименование: изолированное помещение. Год постройки – 2016. **Начальная цена продажи – 61 479,00 рубля, задаток – 6 147,90 рубля. Шаг аукциона – 5 %.**

Лот № 20. Недвижимое имущество – баржа-площадка для перевозки минерально-строительных грузов Р-0539, регистрационный номер ВД-904, год постройки 1988, проект № 775, порт прописки-филиал РТУП «Белорусское речное пароходство» Речной порт Мозырь. **Начальная цена продажи – 202 500,00 рубля, задаток – 20 250,00 рубля. Шаг аукциона – 5 %.**

Лот № 21. Земельный участок с кадастровым номером 422086000003000121 номер 83, площадь 0,0488 га, расположенный по адресу: Гродненская область, Гродненский район, Обуховский с/с, СТ «Мигово» 82, целевое назначение – земельный участок для коллективного садоводства. **Начальная цена продажи – 1 500,00 рубля, задаток – 150,00 рубля. Шаг аукциона – 5 %.**

Лот № 22. Капитальное строение с инвентарным номером 100/С-47113 общей площадью 656,1 кв. м, расположенное по адресу: Брестская обл., г. Брест, ул. Городская, 60А. Назначение: здание административно-хозяйственное, наименование: хозяйственно-бытовой корпус. Расположено на земельном участке с кадастровым номером 121200000001000050 площадью 0,9576 га. **Начальная цена продажи – 182 736,00 рубля, задаток – 18 273,60 рубля. Шаг аукциона – 5 %.**

Лот № 23. Капитальное строение с инвентарным номером 100/С-28350 общей площадью 1908,0 кв. м, расположенное по адресу: Брестская обл., г. Брест, ул. Городская, 60А/1. Назначение: здание специализированное для обработки древесины и производства изделий из дерева, включая мебель, наименование: здание участка деревообработки, составные части и принадлежности: металлический навес, асфальтобетонное покрытие. Расположено на земельном участке с кадастровым номером 121200000001000050 площадью 0,9576 га. **Начальная цена продажи – 387 828,00 рубля, задаток – 38 782,80 рубля. Шаг аукциона – 5 %.**

УСЛОВИЯ

Победитель аукциона либо в случае, если заявление на участие в аукционе подано только одним участником, и он согласен приобрести Объект по начальной цене, увеличенной на 5 % (пять процентов), – Претендент на покупку не позднее 3 (трех) рабочих дней со дня проведения аукциона на основании счета-фактуры возмещает затраты на организацию и проведение аукциона и оплачивает стоимость приобретенного объекта не позднее 20 (двадцати) рабочих дней со дня подписания протокола о результатах аукциона.

На Претендента на покупку распространяются правила и условия, установленные законодательством РБ для победителя аукциона. Организация и проведение аукциона осуществляется в соответствии с действующим законодательством РБ.

Порядок проведения аукциона, в том числе об оформлении участия в аукционе, указан на сайте konfiskat.by в разделе «недвижимость».

Аукцион состоится 16.05.2019 в 14.00 по адресу: г. Минск, ул. Уручская, 27, актовый зал.

Заявление на участие с приложением необходимых документов, в том числе документа, подтверждающего внесение суммы задатка (задатков) с отметкой банка, принимаются по адресу: г. Минск, ул. Уручская, 14А, управление реализации недвижимости и арендных отношений в рабочие дни: пн. – чт. – с 08.30 до 13.00, с 14.00 до 17.30, пт. – с 8.30 до 13.00, с 14.00 до 16.15. Окончание приема заявлений – 13.05.2019 в 14.00.

Задаток перечисляется на р/с BY81POIS30120021178401933001, БИК POISBY2X, ОПЕРУ ОАО «Паритетбанк», 220002 г. Минск, пр-т Независимости, 77, ОКПО 37411910, получатель – РУП «Торговый дом «Восточный», УНП 101127633. Назначение платежа: задаток для участия в аукционе по продаже капитального строения (изолированного помещения), Лот № ___, проводимом 16 мая 2019 года.

Лот может быть снят с аукциона Организатором по письменному указанию Департамента в любое время до объявления его проданным. Контакты организатора аукциона: +375 17 351 00 01; +375 17 380 27 37; +375 44 763 62 63

Информация об ОАО «Витебсклес» и его деятельности за 2018 год

4. Доля государства в уставном фонде эмитента (всего в %)	**0**

Вид собственности	Количество акций, шт.	Доля в уставном фонде, %
республиканская		
коммунальная всего:	0	0
в том числе	х	х
областная		
районная		
городская		

5–6. Информация о дивидендах и акциях:

Показатель	Единица измерения	За отчетный период	За аналогичный период прошлого года
Количество акционеров, всего	лиц	1632	1632
в том числе: юридических лиц	лиц	9	9
из них нерезидентов Республики Беларусь	лиц		
в том числе: физических лиц	лиц	1623	1623
из них нерезидентов Республики Беларусь	лиц		
Начислено на выплату дивидендов в данном отчетном периоде	тысяч рублей		
Фактически выплаченные дивиденды в данном отчетном периоде	тысяч рублей		
Дивиденды, приходящиеся на одну простую (обыкновенную) акцию (включая налоги)	рублей		
Дивиденды, приходящиеся на одну привилегированную акцию (включая налоги) первого типа ___	рублей		
Дивиденды, приходящиеся на одну привилегированную акцию (включая налоги) второго типа ___	рублей		
Дивиденды, фактически выплаченные на одну простую (обыкновенную) акцию (включая налоги)	рублей		
Дивиденды, фактически выплаченные на одну привилегированную акцию (включая налоги) первого типа ___	рублей		
Дивиденды, фактически выплаченные на одну привилегированную акцию (включая налоги) второго типа ___	рублей		
Период, за который выплачивались дивиденды	месяц, квартал, год		Х
Дата (даты) принятия решений о выплате дивидендов	число, месяц, год		Х
Срок (сроки) выплаты дивидендов	число, месяц, год		Х
Обеспеченность акции имуществом общества	рублей		
Количество акций, находящихся на балансе общества, – всего	штук		

Акции, поступившие в распоряжение общества			**Акции, приобретенные в целях сокращения общего количества**	
Дата зачисления акций на счет «депо» общества	Количество акций, шт.	Срок реализации акций, поступивших в распоряжение общества	Дата зачисления акций на счет «депо» общества	Количество акций, шт.
Всего	0			0

7. Отдельные финансовые результаты деятельности открытого акционерного общества:

Показатель	Единица измерения	За отчетный период	За аналогичный период прошлого года
Выручка от реализации продукции, товаров, работ, услуг	тысяч рублей	9999,00	7203,00
Себестоимость реализованной продукции, товаров, работ, услуг, управленческие расходы; расходы на реализацию	тысяч рублей	9716,00	7069,00
Прибыль (убыток) до налогообложения – всего (Прибыль (убыток) отчетного периода)	тысяч рублей	158,00	37,00
в том числе: прибыль (убыток) от реализации продукции, товаров, работ, услуг	тысяч рублей	283,00	134,00
прочие доходы и расходы по текущей деятельности	тысяч рублей	-50,00	-9,00
прибыль (убыток) от инвестиционной и финансовой деятельности	тысяч рублей	-75,00	-88,00
Налог на прибыль; изменение отложенных налоговых активов; изменение отложенных налоговых обязательств; прочие налоги и сборы, исчисляемые из прибыли (дохода); прочие платежи, исчисляемые из прибыли (дохода)	тысяч рублей	24,00	15,00
Чистая прибыль (убыток)	тысяч рублей	134,00	22,00
Нераспределенная прибыль (непокрытый убыток)	тысяч рублей	-760,00	-1180,00
Долгосрочная дебиторская задолженность	тысяч рублей		
Долгосрочные обязательства	тысяч рублей		
8. Среднесписочная численность работающих	человек	284	301

9. Основные виды продукции или виды деятельности, по которым получено двадцать и более процентов выручки от реализации товаров, продукции, работ, услуг (только в составе годового отчета):

лесозаготовки 90 %

10. Дата проведения годового общего собрания акционеров, на котором утверждался годовой бухгалтерский баланс за отчетный год:

22 марта 2019

Дата подготовки аудиторского заключения по бухгалтерской (финансовой) отчетности:

20.02.2019 года

Наименование аудиторской организации (фамилия, собственное имя, отчество (если таковое имеется) индивидуального предпринимателя), местонахождение (место жительства), дата государственной регистрации, регистрационный номер в Едином государственном регистре юридических лиц и индивидуальных предпринимателей:

Общество с ограниченной ответственностью «Белросаудит», 220020, г. Минск, пр-т Победителей, 89, к. 3, пом. 4, тел.: +375 17 203-20-36, 203-17-02. Зарегистрировано в Едином государственном регистре юридических лиц и индивидуальных предпринимателей за № 600506719 решением Мингорисполкома от 28.04.2000 г. № 465. УНП 600506719

Период, за который проводился аудит:

2018 год

Аудиторское мнение о достоверности бухгалтерской (финансовой) отчетности, а в случае выявленных нарушений в бухгалтерской (финансовой) отчетности – сведения о данных нарушениях:

Бухгалтерская отчетность достоверно во всех существенных аспектах отражает финансовое положение ОАО»Витебсклес» на 31.12.2018 года, а также финансовые результаты его деятельности и изменение его финансового положения

Дата и источник опубликования аудиторского заключения по бухгалтерской (финансовой) отчетности в полном объеме:

13. Сведения о применении открытым акционерным обществом Свода правил корпоративного поведения (только в составе годового отчета):

14. Адрес официального сайта открытого акционерного общества в глобальной компьютерной сети Интернет:

УНП 300029146

Частное унитарное предприятие «Страховой брокер «Альянс»

Организация	Частное унитарное предприятие «Страховой брокер «Альянс»
Учетный номер плательщика	806000429
Вид экономической деятельности	66220
Организационно-правовая форма	Частное унитарное предприятие
Орган управления	Директор
Единица измерения	тыс. руб.
Адрес	220007, г. Минск, ул. Радищева, д. 3, пом. 143е

БУХГАЛТЕРСКИЙ БАЛАНС
на 31 декабря 2018 года

Активы	Код строки	На 31 декабря 2018 года	На 31 декабря 2017 года
1	2	3	4
I. ДОЛГОСРОЧНЫЕ АКТИВЫ			
Основные средства	110	0	0
Нематериальные активы	120	0	0
Доходные вложения в материальные активы	130	0	0
В том числе			
инвестиционная недвижимость	131	0	0
предметы финансовой аренды (лизинга)	132	0	0
прочие доходные вложения в материальные активы	133	0	0
Вложения в долгосрочные активы	140	0	0
Долгосрочные финансовые вложения	150	0	0
Отложенные налоговые активы	160	0	0
Долгосрочная дебиторская задолженность	170	0	0
Прочие долгосрочные активы	180	0	0
ИТОГО по разделу I	**190**	**0**	**0**
II. КРАТКОСРОЧНЫЕ АКТИВЫ			
Запасы	210	0	0
В том числе			
материалы	211	0	0
животные на выращивании и откорме	212	0	0
незавершенное производство	213	0	0
готовая продукция и товары	214	0	0
товары отгруженные	215	0	0
прочие запасы	216	0	0
Долгосрочные активы, предназначенные для реализации	220	0	0
Расходы будущих периодов	230	0	0
Налог на добавленную стоимость по приобретенным товарам, работам, услугам	240	0	0
Краткосрочная дебиторская задолженность	250	12	13
Краткосрочные финансовые вложения	260	0	0
Денежные средства и эквиваленты денежных средств	270	71	84
Прочие краткосрочные активы	280	0	0
ИТОГО по разделу II	**290**	**83**	**97**
БАЛАНС	**300**	**83**	**97**

Собственный капитал и обязательства	Код строки	На 31 декабря 2018 года	На 31 декабря 2017 года
1	2	3	4
III. СОБСТВЕННЫЙ КАПИТАЛ			
Уставный капитал	410	34	34
Неоплаченная часть уставного капитала	420	0	0
Собственные акции (доли в уставном капитале)	430	0	0
Резервный капитал	440	0	0
Добавочный капитал	450	0	0
Нераспределенная прибыль (непокрытый убыток)	460	48	56
Чистая прибыль (убыток) отчетного периода	470	0	0
Целевое финансирование	480	0	0
ИТОГО по разделу III	**490**	**82**	**90**
IV. ДОЛГОСРОЧНЫЕ ОБЯЗАТЕЛЬСТВА			
Долгосрочные кредиты и займы	510	0	0
Долгосрочные обязательства по лизинговым платежам	520	0	0
Отложенные налоговые обязательства	530	0	0
Доходы будущих периодов	540	0	0
Резервы предстоящих платежей	550	0	0
Прочие долгосрочные обязательства	560	0	0
ИТОГО по разделу IV	**590**	**0**	**0**
V. КРАТКОСРОЧНЫЕ ОБЯЗАТЕЛЬСТВА			
Краткосрочные кредиты и займы	610	0	0
Краткосрочная часть долгосрочных обязательств	620	0	0
Краткосрочная кредиторская задолженность	630	1	7
В том числе			
поставщикам, подрядчикам, исполнителям	631	0	0
по авансам полученным	632	0	0
по налогам и сборам	633	0	4
по социальному страхованию и обеспечению	634	0	1
по оплате труда	635	1	2
по лизинговым платежам	636	0	0
собственнику имущества (учредителям, участникам)	637	0	0
прочим кредиторам	638	0	0
Обязательства, предназначенные для реализации	640	0	0
Доходы будущих периодов	650	0	0
Резервы предстоящих платежей	660	0	0
Прочие краткосрочные обязательства	670	0	0
ИТОГО по разделу V	**690**	**1**	**7**
БАЛАНС	**700**	**83**	**97**

ОТЧЕТ
о прибылях и убытках
за январь – декабрь 2018 года

Наименование показателей	Код строки	За январь – декабрь 2018 года	За январь – декабрь 2017 года
1	2	3	4
Выручка от реализации продукции, товаров, работ, услуг	010	139	202
Себестоимость реализованной продукции, товаров, работ, услуг	020	62	58
Валовая прибыль	030	77	144
Управленческие расходы	040	0	0
Расходы на реализацию	050	0	0
Прибыль (убыток) от реализации продукции, товаров, работ, услуг	060	77	144
Прочие доходы по текущей деятельности	070	0	0
Прочие расходы по текущей деятельности	080	20	10
Прибыль (убыток) от текущей деятельности	090	57	134
Доходы по инвестиционной деятельности	100	3	7
в том числе			
доходы от выбытия основных средств, нематериальных активов и других долгосрочных активов	101	0	0
доходы от участия в уставных капиталах других организаций	102	0	0
проценты к получению	103	3	7
прочие доходы по инвестиционной деятельности	104	0	0
Расходы по инвестиционной деятельности	110	0	0
в том числе			
расходы от выбытия основных средств, нематериальных активов и других долгосрочных активов	111	0	0
прочие расходы по инвестиционной деятельности	112	0	0
Доходы по финансовой деятельности	120	9	13
в том числе			
курсовые разницы от пересчета активов и обязательств	121	9	13
прочие доходы по финансовой деятельности	122	0	0
Расходы по финансовой деятельности	130	5	4
в том числе			
проценты к уплате	131	0	0
курсовые разницы от пересчета активов и обязательств	132	5	4
прочие расходы по финансовой деятельности	133	0	0
Прибыль (убыток) от инвестиционной и финансовой деятельности	140	7	16
Прибыль (убыток) до налогообложения	150	64	150
Налог на прибыль	160	15	29
Изменение отложенных налоговых активов	170	0	0
Изменение отложенных налоговых обязательств	180	0	0
Прочие налоги и сборы, исчисляемые из прибыли (дохода)	190	0	0
Прочие платежи, исчисляемые из прибыли (дохода)	200	0	0
Чистая прибыль (убыток)	210	49	121
Результат от переоценки долгосрочных активов, не включаемый в чистую прибыль (убыток)	220	0	0
Результат от прочих операций, не включаемый в чистую прибыль (убыток)	230	0	0
Совокупная прибыль (убыток)	240	49	121
Базовая прибыль (убыток) на акцию	250	0	0
Разводненная прибыль (убыток) на акцию	260	0	0

Руководитель Е. С. Масло

Главный бухгалтер Л. В. Петухова

22 января 2019 г.

АУДИТОРСКОЕ ЗАКЛЮЧЕНИЕ
ПО БУХГАЛТЕРСКОЙ ОТЧЕТНОСТИ
частного унитарного предприятия
«Страховой брокер «Альянс»
за период с 1 января 2018 г. по 31 декабря 2018 г.

г. Минск

Получатель аудиторского заключения:
директор частного унитарного предприятия «Страховой брокер «Альянс» Масло Елена Семеновна

Аудиторское мнение

Аудитор Юзефович Нина Михайловна провела аудит годовой бухгалтерской отчетности частного унитарного предприятия «Страховой брокер «Альянс» (Местонахождение: Республика Беларусь, 220007, г. Минск, ул. Радищева, д. 3, пом. 143е (дата государственной регистрации: 05.02.2014 г., регистрационный номер в Едином государственном регистре юридических лиц и индивидуальных предпринимателей 806000429)), состоящей из:

– бухгалтерского баланса по состоянию на 31 декабря 2018 года,

– отчета о прибылях и убытках за 2018 г.,

– отчета об изменении собственного капитала за 2018 г.,

– отчета о движении денежных средств за год, закончившийся на 31 декабря 2018 г.,

– примечаний к бухгалтерской отчетности за 2018 г., предусмотренных законодательством Республики Беларусь.

По мнению Аудитора, прилагаемая годовая бухгалтерская отчетность, достоверно во всех существенных аспектах отражает финансовое положение частного унитарного предприятия «Страховой брокер «Альянс» по состоянию на 31 декабря 2018 года, финансовые результаты деятельности частного унитарного предприятия «Страховой брокер «Альянс» и изменение его финансового положения, в том числе движение денежных средств за 2018 год, закончившийся на указанную дату в соответствии с законодательством Республики Беларусь.

Основание для выражения аудиторского мнения

Аудитор провел аудит в соответствии с требованиями Закона Республики Беларусь от 12 июля 2013 года «Об аудиторской деятельности» и национальных правил аудиторской деятельности. Обязанности Аудитора в соответствии с этими требованиями описаны далее в разделе «Обязанности Аудитора по проведению аудита бухгалтерской отчетности» настоящего заключения. Аудитором соблюдался принцип независимости по отношению к аудируемому лицу согласно требованиям законодательства и нормы профессиональной этики.

Аудитор полагает, что полученные Аудитором аудиторские доказательства являются достаточными и надлежащими, чтобы служить основанием для выражения аудиторского мнения.

Прочие вопросы

Аудит бухгалтерской отчетности аудируемого лица за предшествующий отчетный период (2017 год) проводился тем же Аудитором. Было выражено немодифицированное аудиторское мнение о данной отчетности в аудиторском заключении от 08.02.2018 г.

Ключевые вопросы аудита

Аудитор определил, что ключевые вопросы аудита, о которых необходимо сообщить в данном аудиторском заключении, отсутствуют.

Обязанности аудируемого лица по подготовке бухгалтерской отчетности

Руководство аудируемого лица несет ответственность за подготовку и достоверное представление бухгалтерской отчетности в соответствии с законодательством Республики Беларусь и организацию системы внутреннего контроля частного унитарного предприятия «Страховой брокер «Альянс», необходимой для подготовки бухгалтерской отчетности, не содержащей существенных искажений, допущенных вследствие ошибок и (или) недобросовестных действий.

При подготовке бухгалтерской отчетности руководство частного унитарного предприятия «Страховой брокер «Альянс» несет ответственность за оценку способности аудируемого лица продолжать свою деятельность непрерывно и уместности применения принципа непрерывности деятельности, а также за надлежащее раскрытие в бухгалтерской отчетности в соответствующих случаях сведений, относящихся к непрерывности деятельности, за исключением случаев, когда руководство намеревается ликвидировать аудируемое лицо, прекратить его деятельность или когда у него отсутствует какая-либо иная реальная альтернатива, кроме ликвидации или прекращения деятельности.

Лица, наделенные руководящими полномочиями, несут ответственность за осуществление надзора за процессом подготовки бухгалтерской отчетности аудируемого лица.

Обязанности Аудитора по проведению аудита бухгалтерской отчетности

Цель Аудитора состоит в получении разумной уверенности в том, что бухгалтерская отчетность аудируемого лица не содержит существенных искажений вследствие ошибок и (или) недобросовестных действий, и в составлении аудиторского заключения, включающего выраженное в установленной форме аудиторское мнение.

Разумная уверенность представляет собой высокую степень уверенности, но не является гарантией того, что аудит, проведенный в соответствии с национальными правилами аудиторской деятельности, позволяет выявить все имеющиеся существенные искажения.

Искажения могут возникать в результате ошибок и (или) недобросовестных действий и считаются существенными, если можно обоснованно предположить, что в отдельности или в совокупности они могут повлиять на экономические решения пользователей бухгалтерской отчетности, принимаемые на ее основе.

В рамках аудита, проводимого в соответствии с национальными правилами аудиторской деятельности, Аудитор применяет профессиональное суждение и сохраняет профессиональный скептицизм на протяжении всего аудита.

Кроме того, Аудитором были выполнены следующие аудиторские процедуры:

– выявление и оценка рисков существенного искажения бухгалтерской отчетности вследствие ошибок и (или) недобросовестных действий;

– разработка и выполнение аудиторских процедур в соответствии с оцененными рисками;

– получение аудиторских доказательств, являющихся достаточными и надлежащими, чтобы служить основанием для выражения аудиторского мнения. Риск необнаружения существенных искажений бухгалтерской отчетности в результате недобросовестных действий выше риска необнаружения искажений в результате ошибок, так как недобросовестные действия, как правило, подразумевают наличие специально разработанных мер, направленных на их сокрытие;

– анализ системы внутреннего контроля аудируемого лица, имеющей значение для аудита, с целью планирования аудиторских процедур, соответствующих обстоятельствам аудита, но не с целью выражения аудиторского мнения относительно эффективности функционирования этой системы:

– оценка надлежащего характера применяемой аудируемым лицом учетной политики, а также обоснованности учетных оценок и соответствующего раскрытия информации в бухгалтерской отчетности;

– оценка правильности применения руководством аудируемого лица допущения о непрерывности деятельности и на основании полученных аудиторских доказательств получение вывода о том, имеется ли существенная неопределенность в связи с событиями или условиями, в результате которых могут возникнуть значительные сомнения в способности аудируемого лица продолжать свою деятельность непрерывно;

– оценка общего представления бухгалтерской отчетности, ее структуры и содержания, включая раскрытие информации, а также того, обеспечивает ли бухгалтерская отчетность аудируемого лица достоверное представление о лежащих в ее основе операциях и событиях.

Аудитор осуществлял информационное взаимодействие с лицами, наделенными руководящими полномочиями, доводя до их сведения, помимо прочего, информацию о запланированных объеме и сроках аудита, а также о значимых вопросах, возникших в ходе аудита, в том числе о значительных недостатках системы внутреннего контроля.

Аудитор – индивидуальный предприниматель Юзефович Н. М.

Аудитор: индивидуальный предприниматель Юзефович Нина Михайловна.
Квалификационный аттестат аудитора № 0000084 выдан Минфином на основании приказа № 1204 от 01.10.2002 г., регистрационный № 83.
Местонахождение: 220125, г. Минск, ул. Острошицкая, 11-47.
Сведения о государственной регистрации: свидетельство о государственной регистрации от 26 августа 1999 г. выдано Минским городским исполнительным комитетом на основании решения № 902, в Едином государственном регистре юридических лиц и индивидуальных предпринимателей за номером 101324926. Свидетельство № 0007033 выдано 21 октября 1999 г., УНП 101324926.

Дата подписания аудиторского заключения: 22.01.2019 г.

Альфа·Банк

Закрытое акционерное общество «Альфа-Банк»

220013, Минск, ул. Сурганова, 43–47,
тел.: (017) 217-64-63, 217-64-59, факс (017) 200-59-29
Телекс 252190 ITIB BY, SWIFT ALFA BY 2X

БУХГАЛТЕРСКИЙ БАЛАНС по состоянию на 01.01.2019

(в тысячах белорусских рублей)

№ п/п	Наименование статьи	Символ	2018	2017
1	**АКТИВЫ**			
2	Денежные средства	1101	53468	33738
3	Драгоценные металлы и драгоценные камни	1102	-	-
4	Средства в Национальном банке	1103	588556	360507
5	Средства в банках	1104	38705	67009
6	Ценные бумаги	1105	126174	154531
7	Кредиты клиентам	1106	1441482	1030078
8	Производные финансовые активы	1107	3497	1116
9	Долгосрочные финансовые вложения	1108	-	-
10	Основные средства и нематериальные активы	1109	70 989	63 202
11	Доходные вложения в материальные активы	1110	9 725	-
12	Имущество, предназначенное для продажи	1111	2 463	599
12	Отложенные налоговые активы	1112	-	-
14	Прочие активы	1113	19 106	14 436
15	**ИТОГО АКТИВЫ**	**11**	**2 354 165**	**1 725 216**
16	**ОБЯЗАТЕЛЬСТВА**			
17	Средства Национального банка	1201		
18	Средства банков	1202	214 328	187 950
19	Средства клиентов	1203	1 624 986	1 163 430
20	Ценные бумаги банка	1204	168 256	96 523
21	Производные финансовые обязательства	1205	1 540	1 649
22	Отложенные налоговые обязательства	1206	-	-
23	Прочие обязательства	1207	44 094	38 333
24	**Всего обязательства**	**120**	**2 053 204**	**1 487 885**
25	**СОБСТВЕННЫЙ КАПИТАЛ**			
26	Уставный фонд	1211	101 369	86 890
27	Эмиссионный доход	1212	-	
28	Резервный фонд	1213	26 007	10 538
29	Фонды переоценки статей баланса	1214	33 621	30 095
30	Накопленная прибыль	1215	139 964	109 808
31	Всего собственный капитал	121	300 961	237 331
32	**ИТОГО ОБЯЗАТЕЛЬСТВА И СОБСТВЕННЫЙ КАПИТАЛ**	**12**	**2 354 165**	**1 725 216**

ОТЧЕТ О ПРИБЫЛЯХ И УБЫТКАХ по состоянию на 01.01.2019

(в тысячах белорусских рублей)

№ п/п	Наименование статьи	Символ	2018	2017
1	Процентные доходы	2011	158 088	146 941
2	Процентные расходы	2012	55 233	51 869
3	**Чистые процентные доходы**	**201**	**102 855**	**95 072**
4	Комиссииониые доходы	2021	75 167	52 576
5	Комиссионные расходы	2022	15 687	10 048
6	**Чистые комиссионные доходы**	**202**	**59 480**	**42 528**
7	Чистый доход по операциям с драгоценными металлами и драгоценными камнями	203	-	-
8	Чистый доход по операциям с ценными бумагами	204	(263)	117
9	Чистый доход по операциям с иностранной валютой	205	38 841	36647
10	Чистый доход по операциям с производными финансовыми инструментами	206	14537	(1123)
11	Чистые отчисления в резервы	207	27 433	(4669)
12	Прочие доходы	208	11 772	2 912
13	Операционные расходы	209	125 102	100 980
14	Прочие расходы	210	9 086	5 909
15	Прибыль (убыток) до налогообложения	211	65601	73 933
16	**Расход (доход) по налогу на прибыль**	**212**	**15 760**	**17 341**
17	**ПРИБЫЛЬ (УБЫТОК)**	**2**	**49841**	**56592**
18	Сведения о прибыли на одну акцию в белорусских рублях			
19	Базовая прибыль на простую акцию	22	0,0272	0,0478
20	Разводненная прибыль на простую акцию	23	0,0272	0,0478

Председатель Правления В. С. Смоляк

Главный бухгалтер А. В. Скрипка

Дата подписания: 15 марта 2019 г. УНП 101541947

Утерянный бланк квитанции формы 1-СУ, серия СВ № 4750919, ЗАСО «КЕНТАВР» **считать недействительным.**
УНП 100985903

Вниманию субъектов хозяйствования и физических лиц!
Комитетом «Гродноблимущество» проводится аукцион по продаже неиспользуемого имущества, находящегося в собственности Волковысского района

К продаже предлагается здание учебного центра, гаража, благоустройство, водопроводные, канализационные, тепловые сети, расположенные по адресу: Волковысский район, г. п. Россь, улица Красноармейская, 39. Начальная цена продажи – 183 645 рублей, размер задатка – 18 400 руб.

Аукцион состоится 16 мая 2019 г. в 12.00. Заявки на участие в аукционах принимаются по адресу: город Гродно, улица 17 Сентября, 39. Последний день подачи заявлений на участие в аукционах – 10 мая 2019 г. до 17.00.

Подробная информация размещена на сайте http://volkovysk.grodno-region.by, http://www.region.grodno.by, http://www.gki.gov.by.

Справки по телефонам:
в городе Волковыске – (801512) 4 50 25;
в городе Гродно – (80152) 772915, 722518, 72 21 02.

УНП 500007063

Нефармат

ПАДЗЕІ,

або У пошуках тэмы

Мінулы тыдзень выдаўся такі багаты на падзеі, што кожная з іх вартая не толькі калонкі, але і артыкулаў з працягам, грунтоўных асэнсаванняў, разважлівых каментарыяў. Пра кожную хацелася напісаць асобна. Ды кожная наступная крыху засланяла папярэднюю... Напачатку мінулага тыдня свой юбілей адзначыла Ала Пугачова. Правільней сказаць, 70-годдзе прымадонны савецкай эстрады адзначала ўся былая вялікая краіна.

Не, яна малайчына. Расійская пластычная хірургія таксама аказалася на вышыні. Ды і шматлікія масажысты-візажысты не дарма хлеб ядуць. Задно ўсім нам, кабетам за... — урок. Тут жа «фішка» не толькі ў тым, як нацягнуць скуру і падабраць гардэроб, каб 70-гадовая жанчына выглядала на сорак пяць. Тут самае важнае яе ўласнае ўспрыманне і адчуванне: маладая маці, трэба адпавядаць. Ды што там казаць, яе жыццё — гэта яе выбар. Яна ж нічога не ўкрала, нікога не пакрыўдзіла. Мне падаецца, што гэтай сваёй новай сям'ёй Ала ніби ўвасобіла мару многіх і многіх людзей пражыць жыццё двойчы. Раней гэта было характэрна выключна для мужчын. Ну, напрыклад, пражыў у шчаслівым шлюбе са сваёй аднакурсніцай плюс мінус дваццаць гадоў, дзеці падраслі. Потым закахаўся, ажаніўся з маладой: новыя перажыванні, новыя эмоцыі, новыя дзеці. Нібы жыццё нанова. Розныя бываюць фіналы ў згаданай гісторыі, але будзем гаварыць пра лепшае. Так і Ала Барысаўна, думаю, яшчэ парадуецца жыццю, падгадуе дзяцей. А тое, што пра яе так шмат гавораць і праўды, і плётак, гэта таксама яе выбар. Нездарма ж усе каналы дні тры да падзеі трубілі толькі пра юбілей.

Можа і далей гаварылі б, але навіна з Парыжа вечарам панядзелка засланіла ўсе іншыя. Гарэў Нотр-Дам. Цяпер ужо магу сказаць, што пашчасціла там быць у 2011 годзе. І гэты сабор Парыжскай Божай Маці выглядаў нечым накшталт вечнасці, непахіснасці. Дастаткова сказаць, што на ўваходзе ніхто не правяраў змесціва сумак, як, напрыклад, пры наведванні Луўра. Гэта ж храм, туды людзі ідуць маліцца, а не толькі глядзець, як мы, турысты. Тады, дарэчы, была нядзеля, у Нотр-Даме ішла служба. Але тая жменька вернікаў на чале са святаром выглядала нібы яшчэ адна група турыстаў на фоне прасторы храма. З уражанняў засталося ў памяці, што сабор вельмі вялікі, яго не абыдзеш і за 10 хвілін па перыметры, калі не ісці подбегам. Яшчэ помню яго выратавальную прахалоду, бо на вуліцы стаяла спёка за трыццаць. Пад тымі змрочнымі і велічнымі скляпеннямі нібы запавольваўся час, агортваў спакой. Спадабалася, што не трэба было стаяць у чарзе, каб купіць свечку. Яны ляжалі на спецыяльным прыстасаванні ледзь не на кожным кроку. Побач былі скрынкі, куды можна кінуць адзін альбо два еўра. А можаш запаліць свечку і так, ніхто цябе не кантралюе: ты ж у боскім храме, а не ў гандлёвым цэнтры.

Мы былі змучаныя пасля дарогі, а Нотр-Дам стаў першым аб'ектам наведвання. І гэта, вядома, не лепшы спосаб знаёмства са славутасцямі такога маштабу. Тады здавалася, вось некалі прыеду сюды зноў, каб няспешна пахадзіць, прыгледзецца да ўнікальнага помніка работы сярэднявечных майстроў... Лепш было б прыязджаць не летам, калі на востраў Сітэ морам цячэ паток людзей. А цяпер думаю, добра, што тады пабывала. І ведаеце, што мяне найбольш уразіла цяпер, калі той пажар трансліравалі ва ўсім свеце? Парыжане. Яны плакалі разам, спявалі малітвы разам. Разам прасілі неба за свой Нотр-Дам. Яны любяць свой Парыж. Таму верыцца, што адновяць сваю і сусветную святыню. І з'явяцца ў саборы Парыжскай Божай Маці сістэма пажарнай бяспекі больш надзейная і сучасная, чым тая, што дазволіла выпадковаму пажару за кароткі час ледзь не ўшчэнт спаліць набытак чалавецтва. А можа, вінаваты славуты чалавечы фактар, бо нейкі рамонтнік праігнараваў правілы бяспекі. І вось вам задача: што можа адзін нехлямяжы рабацяга супраць васьмісотпяцідзесяцігадовай муравaнай глыбы?

Часам чалавек можа многае. Дэманстрацыяй такой магчымасці стала яшчэ адна грандыёзная падзея мінулага тыдня, якая пераклікаецца з назвай мною першай. Перамога Зяленскага. Скажаце — не пераклікаецца? Як паглядзець. Народ любіць сваіх куміраў: эстрадных, кіношных, спартыўных. Лічу, што ў першым туры суседзі выбралі кінагероя — настаўніка Галабародзьку, а ў другім ужо галасавалі за кандыдата Зяленскага. Мала памятаю, бо была ў першым ці другім класе, найбольш з расказаў ведаю, як увесь Савецкі Саюз сачыў за прыгодамі разведчыка Штірліца падчас прэм'еры, жыццё замірала на час чарговай серыі. Ну, а каб тады былі магчымыя выбары, і акцёр Ціханаў вылучыў сваю кандыдатуру, спрагназаваць працэнтаў 90 няцяжка. Так і тут, людзі паверылі ў створаны артыстам вобраз, сваімі галасамі падпісаліся пад вечнай марай аб сумленні, справядлівасці. І цяпер Уладзіміру Аляксандравічу трэба апраўдваць спадзяванні. Цяжкі крыж ён на сябе ўзваліў.

Святлана ЯСКЕВІЧ.

СЁННЯ

Сонца

	Усход	Захад	Даўжыня дня
Мінск —	5.47	20.29	14.42
Віцебск —	5.33	20.23	14.50
Магілёў —	5.37	20.19	14.42
Гомель —	5.39	20.11	14.32
Гродна —	6.03	20.43	14.40
Брэст —	6.08	20.40	14.32

Месяц

Поўня 19 красавіка.
Месяц у сузор'і Казярога.

Імяніны

Пр. Афанасія, Васіля, Івана, Давыда.
К. Марка, Ярaслава.

Фота Максіма ШАСТАКОВА.

ЗАЎТРА

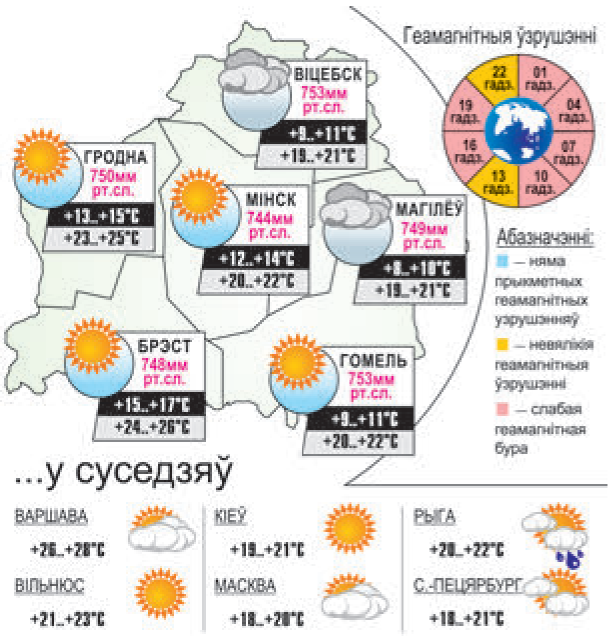

Даты | Падзеі | Людзі

25 КРАСАВІКА

У краіне

1889 год — нарадзіўся Георгій Фёдаравіч Мірчынк, беларускі геолаг, акадэмік НАН, прафесар. У 1912 годзе скончыў Маскоўскі універсітэт. З 1918 года прафесар гэтага універсітэта, а з 1934-га — загадчык аддзела Інстытута геалагічных навук АН СССР. Аўтар больш як 110 навуковых прац, прысвечаных стратыграфіі і палеаграфіі плейстацэну розных раёнаў СССР. Склаў першую карту чацвярцічных адкладаў еўрапейскай часткі СССР. Вывучаў тэрыторыю Беларусі, дзе вызначыў адклады трох ледавіковых эпох. Займаўся выяўленнем радовішчаў будаўнічых матэрыялаў на ўсходзе БССР, праблемай водазабеспячэння Мінска. У 1941 годзе арыштаваны, у 1942-м памёр у турме. Рэабілітаваны ў 1990 годзе.

1914 год — нарадзіўся Леанід Сямёнавіч Лапцеў, удзельнік вызвалення Беларусі ад нямецка-фашысцкіх захопнікаў у гады Вялікай Айчыннай вайны, Герой Савецкага Саюза. Камандзір аддзялення сувязі артылерыйскага палка яфрэйтар Лапцеў вызначыўся пры фарсіраванні Дняпра ў Лоеўскім раёне ў кастрычніку 1943 года. Пад агнём праціўніка тройчы пераплываў раку, каб наладзіць і выправіць лінію сувязі. Загінуў у баі ў 1943-м.

У свеце

1859 год — пачаліся работы па будаўніцтве Суэцкага канала — суднаходнага бясшлюзавага марскога канала на паўночным усходзе Егіпта, які меў на мэце злучэнне Міжземнага і Чырвонага мораў, — адной з найважнейшых у свеце водных артэрый.

1910 год — дзень нараджэння Мікіты Фёдаравіча Карацупы, савецкага пагранічніка, заснавальніка савецкай школы пагранічнікаў і следапытаў, Героя Савецкага Саюза. Удзельнічаў у 120 сутыкненнях з ворагам, жывымі затрымаў 338 і знішчыў 129 парушальнікаў мяжы. Памёр у 1994 годзе.

1920 год — наступленнем польскіх войскаў на Кіеў пачалася савецка-польская вайна. 18 сакавіка 1921 года быў падпісаны Рыжскі мірны дагавор, па ўмовах якога была ўсталяваная мяжа паміж РСФСР і Польшчай (да Польшчы адыходзілі Заходняя Украіна і Заходняя Беларусь), а таксама ўстаноўлены дыпламатычныя і гандлёвыя адносіны.

1940 год — нарадзіўся Міхаіл Кананаў, савецкі і расійскі артыст тэатра і кіно, народны артыст РСФСР. Зняўся больш чым у 60 кінафільмах, у тым ліку ў карцінах «Начальнік Чукоткі», «Вялікі перапынак», «На вайне як на вайне» і многіх іншых. Памёр у 2007 годзе.

1945 год — 25 красавіка ў горадзе Сан-Францыска (ЗША) пачалася канферэнцыя 50 дзяржаў — заснавальніц Арганізацыі Аб'яднаных Нацый (ААН). 26 чэрвеня таго ж года быў падпісаны Статут ААН.

1954 год — амерыканскі даследчы цэнтр кампаніі «Бэл тэлефон» аб'явіў аб стварэнні сонечнай батарэі. З гэтага часу пачалася паўправадніковая сонечная энергетыка.

УСМІХНЕМСЯ

Жонка — мужу:
— У мяне да цябе тры просьбы, два капрызы і адзін ультыматум.

Пачынаю раніцу з сілавой трэніроўкі — выціскаю зубную пасту з цюбіка.

— Ты п'еш?
— Па-першае — я стараюся кінуць, па-другое — налівай!

А вы ведалі, што World of Tanks прыдумала старая дзеўка? Так і сказала: «У мяне мужыка няма, і ў вас НЕ БУДЗЕ!»

— Назавіце вашыя слабыя бакі.
— Пятка.
— А, гэта вы, Ахілес!

Сапраўдны мужчына павінен зрабіць тры рэчы:
1. Падысці да банкамата.
2. Уставіць картку.
3. Перавесці грошы жонцы.

caricatura.ru

ЗВЯЗДА БЕЛАРУСКАЯ ГАЗЕТА

ЗАСНАВАЛЬНІКІ: Савет Рэспублікі Нацыянальнага сходу Рэспублікі Беларусь, Палата прадстаўнікоў Нацыянальнага сходу Рэспублікі Беларусь, Савет Міністраў Рэспублікі Беларусь

РЭГІСТРАЦЫЙНАЕ ПАСВЕДЧАННЕ НУМАР 2 АД 17 ЛЮТАГА 2009 ГОДА, ВЫДАДЗЕНАЕ МІНІСТЭРСТВАМ ІНФАРМАЦЫІ РЭСПУБЛІКІ БЕЛАРУСЬ.

Дырэктар — галоўны рэдактар СУХАРУКАЎ Павел Якаўлевіч.
РЭДАКЦЫЙНАЯ КАЛЕГІЯ: В. АНУФРЫЕВА (намеснік галоўнага рэдактара), Н. ДРЫНДРОЖЫК, Н. КАРПЕНКА (першы намеснік галоўнага рэдактара), А. ЛЯЎКОВІЧ (першы намеснік дырэктара), М. ЛІТВІНАЎ (намеснік галоўнага рэдактара), А. КЛЯШЧУК, Н. РАСОЛЬКА, С. РАСОЛЬКА, А. СЛАНЕЎСКІ (намеснік галоўнага рэдактара), В. ЦЕЛЯШУК.
Выдавец — Рэдакцыйна-выдавецкая ўстанова «Выдавецкі дом «Звязда».

НАШ АДРАС: 220013 г. Мінск, вул. Б. Хмяльніцкага, 10-а.
ТЭЛЕФОНЫ Ў МІНСКУ: прыёмная – 287 19 19 (тэл./факс); аддзелаў: пісьмаў — 287 18 64, маркетынгу — 337 44 04, бухгалтэрыі: 287 18 81.
Аўтары апублікаваных матэрыялаў нясуць адказнасць за падбор і дакладнасць фактаў. Іх меркаванні не заўсёды супадаюць з меркаваннем рэдакцыі. Рэдакцыя па сваім меркаванні адбірае і публікуе адрасаваныя ёй пісьмы. Передрук матэрыялаў, апублікаваных у «Звяздзе», толькі з дазволу рэдакцыі.

http://www.zviazda.by;
e-mail: info@zviazda.by,
(для зваротаў): zvarot@zviazda.by

ПРЫЁМ РЭКЛАМЫ тэл./факс: 287 17 79, e-mail: reklama@zviazda.by

Матэрыялы, пазначаныя гэтым значком, носяць рэкламны характар. Адказнасць за змест рэкламы нясуць рэкламадаўцы.

Газета аддрукавана ў Рэспубліканскім унітарным прадпрыемстве «Выдавецтва «Беларускі Дом друку». ЛП № 02330/106 ад 30.04.2004.
220013, Мінск, пр. Незалежнасці, 79. Выходзіць 5 разоў на тыдзень.
Тыраж 20.008. Індэкс 63850. Зак. № 1269.
Нумар падпісаны ў 19.30 24 красавіка 2019 года.

М 1 2 3 4 5 6 7 8 9 10 11 12
П 1 2 3 4 5 6 7 8 9 10 11 12