СКАРАЦІЦЬ ШЛЯХ УНУТРЫ САЮЗА

МС

ЯК ГОРКІ ПАДТРЫМЛІВАЮЦЬ БІЗНЕС

МС

Выдаецца з 9 жніўня 1917 г.

Родная газета на роднай мове

ЗВЯЗДА

12 ЛІПЕНЯ 2019 г.
ПЯТНІЦА
№ 129 (28996)

9-24 стар. МЯСЦОВАЕ САМАКІРАВАННЕ +TV ПРАГРАМА

ЦЫТАТА ДНЯ

Аляксандр ТУРЧЫН, першы намеснік прэм'ер-міністра:

«Урад гатовы завяршыць перагаворы па далучэнні Беларусі да Сусветнай гандлёвай арганізацыі да 12-й міністэрскай канферэнцыі СГА ў чэрвені 2020 года. Наша краіна з'яўляецца найбольшай эканомікай з усіх актыўных краін, якія далучаюцца, таму зыходзіць з таго, што далучэнне Беларусі выгаднае ўсім членам СГА і самой арганізацыі».

ПАМІЖ ЧАРНІЦАЙ І ЧАРНІЧКАЙ

У Докшыцкім раёне ў разгары нарыхтоўчы сезон дзікарослай прадукцыі. На лясной дарозе паміж вёскамі Чарніца і Чарнічка працуюць некалькі нарыхтоўчых пунктаў, у якія мясцовае насельніцтва здае сабраныя ягады і грыбы. Мне давялося зрабіць фотаздымак у пункце Васіля ЗЯЛЁНКІ — жыхара Докшыц, старاннага і ветлівага нарыхтоўшчыка з сямігадовым стажам. Зранку да вечара Васілю нясуць і прывозяць чарніцы і лісічкі з навакольных лясоў. Вось і Аляксандр АПАНАСЕВІЧ, жыхар вёскі Таргуны ў час адпачынку таксама збірае лясныя дары і здае Васілю Зялёнку *(на фота)*.

Анатоль КЛЯШЧУК, фота аўтара.

КОРАТКА

• **Больш за 500 лясных пажараў адбылося ў Беларусі з пачатку года.**

• Піраміда з аўтамабіляў утварылася пры ДТЗ у Мазыры. У крыві вінаватага ў аварыі кіроўцы легкавушкі выяўлена 1,7 праміле алкаголю.

• **Вярхоўная рада Украіны прыняла закон аб прымусовай хімічнай кастрацыі педафілаў.**

• КХЛ апублікавала поўны каляндар чэмпіянату-2019/2020.

• **БДУІР павялічвае набор на папулярныя IT-спецыяльнасці.**

• БЧ прызначыла дадатковы цягнік у Вільнюс. Ён адпраўляецца з Мінска ў 13.50 і прыбывае ў Вільнюс у 17.00. Назад у Мінск адпраўляецца ў 12.40 і прыбывае ў 15.50.

ISSN 1990 - 763X
19129>

Базарны дзень

МАСТАЦКІ КАКТЭЙЛЬ У ВІЦЕБСКУ

Дождж і сонца, безліч фарбаў і нот, жыта і валошкі, народныя строі і футурыстычныя касцюмы, новае папулярнае месца для сэлфі — «глобус Віцебска» і клумба-раяль каля Летняга амфітэатра — усё гэта неад'емныя складнікі XXVIII Міжнароднага фестывалю мастацтваў «Славянскі базар у Віцебску». Афіцыйна ён стартаваў учора позна ўвечары, аднак першыя аншлагавыя канцэрты і дзіцячы конкурс стартавалі яшчэ на некалькі дзён раней.

СТАР. 2

Фота Ганны ЗАНКАВІЧ.

Фінансавы выдатнік

КАЛІ ТРЫ ЯШЧЭ НЕ ЗАШМАТ

Колькі можна рэальна зарабіць, калі купляць прадукты оптам?

Стаўленне нашага спажыўца да цэн на прадукты часцей за ўсё адмоўна-нярвовае. Мы эмацыянальна не гатовыя плаціць за ежу вялікія грошы. Хто сказаў, што эканоміць на страўніку нельга? Яшчэ як можна і нават трэба. Але рызыкнём перайсці ад эмоцый да лічбаў і высветлім, ці можна менш выдаткоўваць на прадукты не за кошт якасці ежы ў талерках.

ТАМ ПРАПАНУЮЦЬ ТАННЕЙ

Прадукты харчавання — гэта не валюта і не паліва. Нават абсалютна аднолькавы глазураваны сырок у розных прадаўцоў часам рэалізуецца па вельмі розных цэнах. Не будзем апісваць увесь харчовы рынак, але нагадаем некаторыя важныя моманты.

Па-першае, рознічныя крамы абавязкова робяць нацэнку да закупачнай цаны тавараў. Звычайна гэта ад 20 % да 50 %, а часам і больш. У многіх вытворцаў ёсць крамы фірменнага гандлю. Нацэнка ў іх першапачаткова ніжэйшая — вагаецца ад 5 % да 15 %, што робіць пакупкі там больш выгаднымі. Яшчэ ёсць аптовыя рынкі, крамы і шапікі. Бывае, што дабірацца да іх далёка, ды і іншы сэрвіс там не на вышыні, але затое яны ставяць мінімальную надбаўку да цаны і зарабляюць на абароце. Акрамя таго, існуюць сезонныя акцыі, кірмашы, часовыя зніжкі, распродажы і іншыя варыянты.

СТАР. 3

МАСТАЦКІ КАКТЭЙЛЬ У ВІЦЕБСКУ

Фота Ганны ЗАНКАВІЧ.

(Заканчэнне. Пачатак на 1-й стар.)

«Гэты год напоўнены для нашай краіны яркімі падзеямі — у прыватнасці, зусім нядаўна фінішаваў буйны мультыспартыўны форум, II Еўрапейскія гульні, — нагадаў на першай прэс-канферэнцыі фестывалю **віцэ-прэм'ер Ігар ПЕТРЫШЭНКА.** — І па маіх адчуваннях, той дух еднасці і сяброўства, які панаваў на Гульнях, фактычна пераехаў з беларускай сталіцы ў фестывальную».

У параўнанні з мінулымі гадамі, арганізатары паклапаціліся аб тым, каб прыцягнуць да мастацкага форуму як мага большую ўвагу замежных гасцей, — а таму ў тэрмін з 1 да 20 ліпеня для грамадзян амаль 80 краін свету дзейнічае бязвізавы рэжым праз усе пункты пропуску, дастаткова толькі прад'явіць білет на любое мерапрыемства «Славянскага базару». Такі крок, на думку Ігара Петрышэнкі, стаў стымулам для таго, каб на фестываль прыехалі дадатково звыш пяці тысяч гасцей.

На думку **міністра культуры Юрыя БОНДАРА,** фестываль заслугоўвае таго, каб у будучым на ват на навуковай аснове ацаніць і даследаваць яго ўнёсак у развіццё беларускай культуры. Ды і не толькі беларускай: дзякуючы даросламу і дзіцячаму музычным конкурсам геаграфія мастацкага форуму ахапіла ўжо 75 краін!

ФЭСТ У ЛІЧБАХ...

За без малога 30 гадоў правядзення «Славянскага базару» яго гасцямі і ўдзельнікамі стала каля 170 тысяч артыстаў, прадзюсараў і журналістаў з розных краін, а больш чым 5,5 мільёна гледачоў убачылі знакавыя мерапрыемствы і падзеі.

На сёлетнім фэсце працуюць 23 пляцоўкі, дзе запланавана правесці 190 мерапрыемстваў. Дарэчы, на канцэрты, спектаклі і выстаўкі, якія адбываюцца ў межах «Славянскага базару», ужо прададзена звыш 67 тысяч білетаў! Тыя ж, хто не ўбачыць гэтыя падзеі на свае вочы, прачытаюць, паслухаюць або паглядзяць на іх у шматлікіх рэпартажах і трансляцыях — на форуме працуе больш як 350 беларускіх і замежных журналістаў.

Адзіная лічба, якая сёлета, на жаль, аказалася менш за запланаваную, — колькасць удзельнікаў конкурсу маладых выканаўцаў «Віцебск-2019». Як расказаў кіраўнік «Славянскага базару» Глеб Лапіцкі, канкурсанты з Кубы і Славеніі «ў сувязі з юрыдычнымі нюансамі, і некаторымі пытаннямі па стане здароўя» датэрмінова выбылі з творчага спаборніцтва. Аднак яны застануцца гасцямі фестывалю і змогуць ацаніць гасціннасць беларускай публікі і падтрымаць іншых маладых артыстаў.

РЫТМАХ...

Пад барабанны дробат, духавы аркестр і ўспышкі фотакамер ад плошчы Свабоды да плошчы Перамогі прайшло больш за 700 удзельніц III міжнароднага фестывалю-конкурсу барабаншчыц і мажарэтак. Сярод удзельніц ад Беларусі, Расіі, Украіны і Казахстана — як зусім маленькія дзяўчаты, так і пажылыя, але вельмі бадзёрыя жанчыны. «Ці не холадна?» — на бягу пытаемся ў госці з Цвярской вобласці Расіі. — «Горача!» — звонка рапартуе дзяўчынка.

На плошчы Перамогі, дарэчы, горача будзе ўвесь тыдзень: тут пройдзе пяцідзённы опэн-эйр, насычаны самымі разнастайнымі падзеямі, ад прадстаўленняў фэсту вулічнага мастацтва «На сямі вятрах» і канцэртаў папулярных беларускіх гуртоў да фестывалю кавер-бэндаў, чэмпіянату па аўтагуку і выставы класічных рэтра-аўтамабіляў.

А 14 ліпеня тут пройдзе, магчыма, самая маштабная ў Беларусі зарадка, на якую чакаюць каля 1000 удзельнікаў, у тым ліку вядомага музычнага педагога Святлану Стацэнку, удзельніцу «Еўрабачання-2019» Зену і папулярную ў падлеткаў блогера Ілону Камоську. З такой незвычайнай размінкі пачнецца новае для «Славянскага базару» мерапрыемства — міжнародны танцавальны батл Dream Dance Fest, на якім 12 гадзін бесперапынна будзе гучаць музыка, а танцоры з розных краін, ад Арменіі і Беларусі да Кітая і Грэцыі, пакажуць свае ўменні і дадуць усім ахвотным майстар-класы па харэаграфіі.

УЗНАГАРОДАХ

Учора на небасхіле так званай «Плошчы зорак» каля Летняга амфітэатра прыбыло: новая зорка запалілася ў гонар народнай артысткі Украіны Таісіі Павалій, якая ў 1993-м заваявала ў Віцебску Гран-пры на II міжнародным конкурсе выканаўцаў эстраднай песні (першы Гран-пры ў гісторыі фэсту), а ў 2010-м — сама ўзначальвала журы конкурсу маладых выканаўцаў.

Сёлета ж яна стала ўладальніцай іменнай зоркі і спецыяльнай прэміі Прэзідэнта Беларусі «Праз мастацтва — да міру і ўзаемаразумення». Раней, нагадаем, гэту высокую ўзнагароду атрымлівалі ансамбль «Песняры», Ігар Лучанок, Ала Пугачова, Аляксандра Пахмутава і іншыя вядомыя дзеячы культуры.

«Я хвалююся, як у тым далёкім 1993 годзе, — прызналася Таісія Мікалаеўна. — Ведаеце, ва ўсіх інтэрв'ю расказваю, што Беларусь — мая творчая радзіма, і я шчыра, ад усяго сэрца так лічу, бо «Славянскі базар» — той фестываль, які адкрыў мне дарогу на вялікую сцэну. Шчыра дзякую, любімая, родная Беларусь!»

За некалькі гадзін да ўрачыстай цырымоніі адкрыцця «Славянскага базару — 2019» былі падведзены вынікі і ўручаны ўзнагароды найлепшым сярод 21 удзельніка дзіцячага міжнароднага музычнага конкурсу «Віцебск-2019». Пераможцай стала прадстаўніца нашай краіны Ксенія Галецкая. Падрабязней раскажам пра гэта і павіншуем юных артыстаў у наступным рэпартажы.

Вікторыя ЦЕЛЯШУК,
г. Віцебск.

ШТО Ў СВЕЦЕ РОБІЦЦА

Пуцін назваў умову сустрэчы па Данбасе

Прэзідэнт Расіі Уладзімір Пуцін заявіў пра гатоўнасць сустрэцца са сваім украінскім калегам Уладзімірам Зяленскім і абмеркаваць з ім сітуацыю ў Данбасе, але толькі пасля таго, як у Кіеве будзе сфарміраваны Кабмін, перадае ТАСС.

«Больш-менш пра штосьці можна будзе казаць пасля канчатковага фарміравання новага ўрада Украіны і правядзення выбараў у парламент краіны», — адзначыў кіраўнік расійскай дзяржавы.

У той жа час, адзначыў Пуцін, ён не ведае, як адрэагуюць на такую ініцыятыву іншыя ўдзельнікі прапанаванага фармату. Гаворка ідзе пра пасрэдніцтва на саміце прэзідэнта ЗША Дональда Трампа, канцлера Германіі Ангелы Меркель, прэм'ер-міністра Вялікабрытаніі Тэрэзы Мэй і французскага лідара Эмануэля Макрона.

Датэрміновыя парламенцкія выбары ва Украіне пройдуць 21 ліпеня.

Раней стала вядома, што расійскі лідар зацікавіўся прапановай Зяленскага аб сустрэчы ў Мінску з нагоды ўрэгулявання канфлікту на тэрыторыі Данецкай і Луганскай абласцей.

Украінскі прэзідэнт прапаноўваў Пуціну сустрэцца 8 ліпеня. У якасці пляцоўкі для саміту ён прапанаваў беларускую сталіцу і сказаў, што гатовы абмеркаваць, «чый Крым і каго там няма на Данбасе». Кіраўнік украінскай дзяржавы запрасіў для ўдзелу ў перамовах у якасці пасрэднікаў шэраг заходніх лідараў.

Прэзідэнт Беларусі Аляксандр Лукашэнка падтрымаў прапанову свайго ўкраінскага калегі і выказаў гатоўнасць падрыхтаваць сустрэчу на вышэйшым узроўні. МЗС Вялікабрытаніі таксама станоўча ацаніла ініцыятыву Зяленскага.

Паўночная Карэя памяняла ўладу

Лідар Паўночнай Карэі Кім Чэн Ын стаў афіцыйным кіраўніком краіны пасля ўнясення папраўак у Канстытуцыю. Пра гэта паведамляе ТАСС.

Адзначаецца, што згодна з 100-м артыкулам абноўленага галоўнага закона, «старшыня Дзяржаўнага савета КНДР з'яўляецца яе вярхоўным лідарам, які прадстаўляе дзяржаву». Гэты пост займае Кім Чэн Ын. Да гэтага фармальным лідарам краіны быў старшыня прэзідыума Вярхоўнага народнага сходу (з красавіка гэта месца займае Цой Рэн Хэ).

Да 2016 года Кім Чэн Ын насіў тытул вышэйшага кіраўніка, лідэра партыі, арміі і народа КНДР, Вярхоўнага Галоўнакамандуючага Карэйскай народнай арміі, маршала КНДР, дэпутата Вярхоўнага народнага сходу КНДР, Трэцяга сына Кім Чэн Іра і Вялікага нашчадка. Затым ён узначаліў яшчэ і Дзяржаўны савет.

Расія абагнала Еўропу па росце цэн на жыллё

У першым квартале 2019 года цэны на жыллё ў еўразоне і на тэрыторыі Еўрапейскага саюза павялічыліся на 4 % у параўнанні з паказчыкам за аналагічны перыяд 2018-га. Пра гэта сведчаць даныя, апублікаваныя Статыстычнай службай ЕС (Еўрастат).

Па падліках аналітыкаў, за тры першыя месяцы 2019 года сярэднія цэнавыя паказчыкі на еўрапейскім рынку нерухомасці выраслі на 0,3 %. У гадавым вылічэнні больш за ўсё падаражэла жыллё ў Венгрыі (11 %), Чэхіі і Партугаліі (9 %). Зніжэнне цэнніка зафіксавана толькі ў Італіі — на 0,8 працэнта.

У Расіі, паводле інфармацыі Domofond.ru, толькі за студзень і люты сярэдні кошт квадратнага метра новых кватэр вырас на 3 %. На другасным рынку гадавы рост (у перыяд з сакавіка 2018-га да сакавіка 2019-га) склаў амаль 9 %.

На рынку нерухомасці Маскоўскага рэгіёна «квадрат» новага жылля за год да красавіка 2019-га года падаражэў у сярэднім на 10 % (даныя ЦІАН). «Другасны рынак» за названы перыяд дадаў 11 % у Маскве і 10 % у Маскоўскай вобласці.

Гіганцкі кактус наскрозь прабіў Infiniti G35

Незвычайная аварыя адбылася ў штаце Арызона. Амерыканец на Infiniti G35 на хуткасці ўрэзаўся ў кактус Карнэгі. Гэта расліна, вядомая таксама пад назвай Сагуара, можа дасягаць у даўжыню 15 метраў і важыць некалькі тон.

Мужчына за рулём японскага купэ, знаходзячыся, верагодна, у стане ап'янення, перастроіўся цераз некалькі радоў і выехаў на раздзяляльную паласу, пасля чаго дапусціў сутыкненне з кактусам. Ад удару расліна зламалася і літаральна праткнула аўтамабіль наскрозь, выбіўшы лабавое шкло.

Па шчаслівым збегу абставін, аўтамабіліст атрымаў толькі некалькі нязначных траўмаў.

Яшчэ адно незвычайнае ДТЗ адбылося на днях у штаце Каларада. Дзікі мядзведзь забраўся ў прыпаркаваны Subaru і ўмудрыўся знішчыць аўтамабіль з ручніка. Машына праехала каля 30 метраў і ўрэзалася ў дрэва.

РУП «Институт недвижимости и оценки» извещает о проведении открытого аукциона по продаже конторы лесничества, принадлежащего ОАО «Доломит»

Лот № 1. Контора лесничества, инв. № 200/С-85760. Площадь — 230,4 кв. м. Адрес: Витебская обл., г. Витебск, пер. Центральный, 10. **Начальная цена, бел. руб.** — 21 120,00 с НДС. **Задаток, бел. руб**. – 2 200,00. **Шаг аукциона** – 5 %.

Земельный участок площадью 0,1651 га с кадастровым номером 240155400001000317. Право аренды. Срок действия по 12.03.2059

Обременение: договор аренды от 30.04.2012 № 244 (площадь – 51,0 кв. м), действует до перехода права собственности.

Условия аукциона: 1. Подписать договор купли-продажи Объекта в течение 5 (пяти) рабочих дней со дня подписания протокола о результатах аукциона. 2. Оплатить стоимость приобретенного на аукционе Объекта в течение 30 (тридцати) календарных дней с момента подписания договора купли-продажи. 3. Оформить правоустанавливающие документы на пользование земельным участком в течение 30 календарных дней после подписания акта приема-передачи

Размер штрафа в соответствии с постановлением Совета Министров Республики Беларусь от 12.07.2013 № 609 составляет 4 000,00 бел. руб.

Аукцион состоится 12.08.2019 в 11.00 по адресу: г. Минск, ул. Комсомольская, д. 11, 3-й этаж, каб. 4

Порядок оформления участия в аукционе содержится на сайте Организатора аукциона ino.by.
Продавец: ОАО «Доломит», 211321, г. Витебск, ул. Центральная, 23, тел. 8 (0212) 69-19-49. Организатор аукциона: РУП «Институт недвижимости и оценки» 220030, г. Минск, ул. Комсомольская, д. 11, пом. 9.
Задаток перечисляется на р/с BY21BPSB30121543370109330000 в ОАО «БПС-Сбербанк», BIC банка BPSBBY2X, г. Минск. Получатель — РУП «Институт недвижимости и оценки», УНП 190055182. Назначение платежа: задаток для участия в аукционе 12.08.2019 (ОАО «Доломит», лот № 1). Заявления на участие и необходимые документы принимаются в рабочие дни с 8.30 до 12.00, с 13.30 до 16.00 по адресу: г. Минск, ул. Комсомольская, д.11, 3 этаж, каб. 7. Окончание приема заявлений: 08.08.2019 в 11.00. Организатор торгов вправе отказаться от проведения аукциона в любое время, но не позднее чем за три дня до наступления даты его проведения. Контактное лицо для осмотра Объекта: Григорьев Владимир Александрович, тел. 8 (0212) 69-81-66.

☎ Организатор аукциона: 8 (017) 324-70-57, 8 (029) 356-90-03, 8 (029) 550-09-52 • www.ino.by • e-mail: torgi@ino.by

РУП «Институт недвижимости и оценки» (организатор аукциона) извещает о проведении повторного открытого аукциона по продаже торгово-складской базы, принадлежащей ОАО «МИНСККОНТРАКТ» (продавец)

Лот № 1. Торгово-складская база: 1. Магазин с инв. № 610/С-43874, 1973 г. п. Площадь 618,2 кв. м. 2. Здание склада с инв. № 610/С-43843, 1985 г. п. Площадь 876 кв. м. 3. Здание гаража с инв. № 610/С-43844, 1973 г. п. Площадь 80,3 кв. м. Адрес: Минская обл., Борисовский р-н, г. Борисов, ул. Демина, д. 2А, 2А/ 1, 2а/3. Обременения: аренда. Части здания склада с инв. № 610/С-43843 сданы по договорам аренды: — 198,00 кв. м по 31.01.2022; — 138,5 кв. м по 31.01.2022. Земельный участок: площадь 0,3442 га, кадастровый номер 640400000014000250. Право постоянного пользования.
Начальная цена с НДС — 401 436,00 бел. руб. Задаток — 45 000,00 бел. руб. Шаг аукциона — 5 %.
Аукцион состоится **08.08.2019 в 11.00** по адресу: г. Минск, ул. Комсомольская, д. 11, 3-й этаж, каб. 4. Условия участия в аукционе, срок заключения договора купли-продажи, условия оплаты, а также полный текст извещения содержатся на сайте Организатора аукциона ino.by. Задаток перечисляется на р/с BY21BPSB30121543370109330000 в ОАО «БПС-Сбербанк», г. Минск, БИК BPSBBY2X. Получатель — РУП «Институт недвижимости и оценки», УНП 190055182. Назначение платежа: задаток для участия в аукционе 08.08.2019 (лот № 1, ОАО «МИНСККОНТРАКТ»). Заявления на участие и необходимые документы принимаются в рабочие дни с 8.30 до 12.00, с 13.30 до 16.00 по адресу: г. Минск, ул. Комсомольская, 11, каб. 7. Окончание приема заявлений — 06.08.2019 в 11.00. Первое, полное извещение о проведении аукциона опубликовано в газете «Звязда» от 23.03.2019

☎ Организатор аукциона: 8 (017) 324-70-57, 8 (029) 356-90-03, 8 (029) 550-09-52 • www.ino.by • e-mail: torgi@ino.by

Фінансы

Вось і прыйшла дэфляцыя

У нашай краіне ўжо традыцыйна ў пачатку лета назіраецца зніжэнне цэн

Паводле інфармацыі Нацыянальнага статыстычнага камітэта, індэкс спажывецкіх цэн на тавары і паслугі ў чэрвені гэтага года ў параўнанні з маем склаў 99,9 %, са снежнем мінулага года — 102,9 %. Сёлета гэта першы раз, калі цэны знізіліся. Папярэдні раз дэфляцыя ў нас была ў ліпені мінулага года.

У маі цэны на харчовыя тавары знізіліся на 0,4 %. Нехарчовыя тавары не змяніліся ў цане (з пачатку года падаражэлі на 2,3 %), а паслугі падаражэлі на 0,4 %.

Сярод прадуктаў харчавання найбольш адчувальна патаннелі свежая белакачанная капуста (на 55,65 %) і свежыя агуркі (на 45,49 %). Цана знізілася і на свежыя памідоры, салодкі перац, рэпчаты лук. У цэлым гародніна патаннела на 26,85 %. Падаражэлі бульба (на 54,99 %), буракі (на 22,54 %) і морква (на 13,75 %). У цэлым прадукты харчавання і безалкагольныя напоі патаннелі на 0,62 %. Тытунёвыя вырабы сталі даражэйшыя на 0,38 %, алкагольныя напоі — на 1,2 %.

Нагадаем, што ў маі інфляцыя склала 0,3 %. Па планах урада, сёлета цэны павінны вырасці не больш чым на 5 %. Разам з тым інфляцыйныя чаканні насельніцтва па-ранейшаму высокія. Толькі 20 працэнтаў беларусаў лічыць, што ў найбліжэйшыя 12 месяцаў цэны будуць расці павольней, чым цяпер. Астатнія апытаныя Нацыянальным банкам упэўненыя, што інфляцыя застанецца на цяперашнім узроўні.

Сёлета ў маі ў нашай краіне з'явіўся экспертны савет па пытаннях цэн і тарыфаў, у які ўвайшлі прадстаўнікі Міністэрства антыманапольнага рэгулявання і гандлю, Нацбанка, Белстата і прафсаюзаў. У першую чаргу гэты савет будзе прыглядацца да цэн на жыллёва-камунальныя паслугі, на бензін, сувязь і праезд у грамадскім транспарце.

Сяргей КУРКАЧ.

КАЛІ ТРЫ ЯШЧЭ НЕ ЗАШМАТ

ЭКАНОМІМ 30—40 % НА АБ'ЁМАХ І РАСПРОДАЖАХ

Звычайны чалавек купляе прадукты аптовымі партыямі вельмі рэдка, хіба што на вялікіх святах. Але ведаць аптовыя цэны ўсё роўна карысна. Гэта менавіта тая мяжа, да якой могуць патаннець тавары ў розніцы на распродажах і акцыях.

Падглядзім аптовыя цэны на сайце аднаго спецыялізаванага магазіна. Адразу мы глядзім на «гарачыя» пазіцыі — гэта цукар. Кілаграм вышэйназванага прадукту сёння тут каштуе ад 98 капеек. Яйка курынае ў опце — ад 75—80 капеек за 1 дзясятак, а ў інтэрнэт-краме — дакладна такія ж яйкі той жа фабрыкі — 1,99 рубля за дзясятак (а вось па акцыі — ужо 1,09 рубля). Кілаграм блокавай марожанай ялавічыны прапануецца ад 3 да 9 рублёў, а кіло тушкі курыцы — за 3 рублі 15 капеек. Спіс можна працягнуць, аднак цэны опту заўсёды будуць прыкметна ніжэйшыя за розніцу. Ці можа любы ахвотны купіць прадуктаў ці гаспадарчых тавараў па аптовых цэнах? Не ўсё, не заўсёды, але можа. Некаторыя аптовыя фірмы маюць сваю розніцу, дзе прадаюць тавары з мінімальнай нацэнкай. Часам па цане вытворцы, так, як самі набываюць тавар са зніжкай ад завадской цаны.

— Неяк раз па тэлевізары паказвалі перадачу аб японскіх хатніх гаспадынях, — расказвае пенсіянерка Святлана А. — Дык вось яны купляюць прадукты разам на аптовых базах. А мы чым горшыя? Мы з суседкамі часта кааперуемся, калі трэба купіць, напрыклад, цукар. Купляем на пяцярых 50-кілаграмовы мяшок цукру. Кожнай гаспадыні кілаграм абыходзіцца значна танней.

На аптовых базах і рынках мае сэнс купляць прадукты, якія ў гаспадарцы патрэбныя пастаянна і тэрмін прыдатнасці якіх вытрымае пару-тройку месяцаў захавання. Акрамя цукру і мукі, на «аптоўцы» можна ўзяць скрынку сланечнікавага алею, чай, крупы. А вось затарвацца замарожанымі прадуктамі не варта, нават калі аптовыя цэны вельмі пабабныя.

— Неяк раз я ўзяла пяць пачкаў замарожаных курыных катлет, у іх заканчваўся тэрмін рэалізацыі, і прадавец аддаваў амаль дарма, — успамінае Святлана. — І вось аднойчы ў нас у доме на цэлы дзень адключылі электрычнасць. Было лета. Халадзільнік пацёк, і да вечара ўсе гэтыя катлеты ператварыліся ў смярдзючую масу.

Ёсць аптова-рознічныя крамы нізкіх цэн, у якіх усё проста, часам бедна з раснастайнасцю, але вельмі танна. Некаторыя прадукты тут на 30 %—40 % таннейшыя, чым у многіх сталічных крамах.

ТОЛЬКІ ЛІЧБЫ І НІЯКІХ ЭМОЦЫЙ

Ці выгадна купляць оптам у звычайных гіпермаркетах і крамах? З пункту гледжання арыфметыкі — выгадна, але не асабліва. У традыцыйным гандлі ёсць зніжкі для пастаянных пакупнікоў, але звычайна гэта некалькі працэнтаў па дысконтных картах. Аднак ёсць акцыі, распродажы, «тавары дня» і мноства іншых «смачных плюшак». Падчас акцый актуальна ўсё напісанае вышэй пра аптовыя крамы.

Найважнейшае абмежаванне аптовых пакупак заключаецца ў тым, што так можна набываць толькі прыдатныя да працяглага захоўвання прадукты. Гэта мяса (пры наяўнасці маразільнай камеры), кансерваваныя прадукты, крупы і крупяныя вырабы, моцныя спіртныя напоі і віно. Пра запас варта купляць тыя тавары, якія звычайна купляюць разам з прадуктамі. Гэта туалетная папера, аднаразовы посуд, бытавая хімія і іншае.

Аднак, калі два літры соку прадаюцца па цане паўтара літра, а сям'я выпівае толькі адзін літр, а астатняе псуецца і выліваецца, то гэта не эканомія, а відавочная страта. Тое ж датычыцца ўсіх скорапсавальных тавараў. Таму не варта купляць оптам садавіну, напоі (калі за акном не спякотнае лета, а ў вас у кватэры не шматдзетная сям'я), агародніну, хлебабулачныя вырабы і многія мясныя паўфабрыкаты.

Важная перавага аптовых закупак — яны часцей робяцца не па настроі, а па спісе. А планаванне асабістых фінансаў, як сцвярджаюць эксперты Нацбанка, эканоміць ад 15 да 50 % сродкаў у параўнанні са спантанымі пакупкамі.

У чым жа мінусы аптовых закупак? Яны ёсць, але, па большай частцы, не ў галіне фінансаў. Па-першае, аптовая купля прадуктаў — гэта абмежаванне рацыёну. У опце складаней сабраць асартымент далікатэсаў. Такая масавая купля — гэта выдаткі на захоўванне: маразільная камера, шафа і многае іншае. Па-другое, запас прадуктаў пазбаўляе мабільнасці. З ім нязручна пераязджаць, ехаць у адпачынак, на дачу. І яшчэ адзін важны недахоп, пра які рэдка гавораць, — аптовы шопінг — задавальненне такое ж бледнае, як аптовы склад на фоне гіпермаркета. Ні прыгажосці вітрын, ні заляцання прадавачак, ніякага глянцу табе, суцэльны разлік.

ДЛЯ СЯРЭДНЯГА КЛАСА

— Мне заўсёды здавалася недарэчнай парада паесці перад паходам у краму, — дзеліцца са мной сяброўка Маргарыта Іванаўна. — Але сапраўды, калі ты сыты, спакойна выбіраеш прадукты, а не накідваешся на ўсё, што апетытна выглядае і смачна пахне. Яшчэ парада — амаль у кожным гіпермаркеце ёсць тавар пад уласнай гандлёвай маркай. Упакоўка на ім, можа быць, не самая прыгожая, затое цана ніжэйшая.

Тавар пад уласнай гандлёвай маркай выпускаюць усе больш-менш буйныя рознічныя сеткі. Не выдаткоўваючы сродкі на рэкламу, сеткі дамагаюцца больш нізкай цаны. Вядома, якасць у такіх тавараў можа быць рознай — усё залежыць ад патрабаванняў, якія прад'яўляліся да вытворцы. Але, як правіла, прадукты атрымліваюцца ндрэнныя. Так што эксперыментуйце з прыватнымі маркамі рознічных сетак — гэта дазволіць сэканоміць немалую частку сямейнага бюджэту.

КАБ БЫЛО НЯЦЯЖКА

Вось некалькі простых парад. Для пачатку адсачыце асноўныя артыкулы выдаткаў і падумайце, якія з іх можна скараціць, а якія не. Ёсць рэчы, якія проста неабходныя нам для псіхалагічнага камфорту: для некаторых людзей — гэта абноўка раз на тыдзень, для іншых — шакаладка. Адмаўляцца ад такіх любімых рэчаў не варта. Грошай, вядома, можа і не дабавіцца, але пазбаўляць сябе маленькіх радасцяў нельга — ёсць небяспека «сарвацца» ў значна больш буйныя растраты. І яшчэ: скарачаць выдаткі трэба толькі па адным кірунку. Напрыклад, спачатку вы эканоміце на артыкуле «забавы», затым — на вопратцы. У такім выпадку звычка эканоміць у вас будзе выпрацоўвацца паступова, а адчуванне стрэсу можна будзе пазбегнуць.

Сяргей КУРКАЧ.

(Заканчэнне. Пачатак на 1-й стар.)

Блізкая ўлада

ТЭЛЕФАНУЙЦЕ ЗАЎТРА!

Прамыя тэлефонныя лініі адбудуцца 13 ліпеня ў аблвыканкамах і Мінгарвыканкаме.

Тэлефонныя лініі ў суботу з 9.00 да 12.00 праводзяць:

- намеснік старшыні БРЭСЦКАГА аблвыканкама Андрэй Анатолевіч КЛЕЦ. Тэл. 8 016 221 31 21;
- старшыня ВІЦЕБСКАГА абласнога Савета дэпутатаў Уладзімір Уладзіміравіч ЦЯРЭНЦЬЕЎ. Тэл. 8 021 222 22 22;
- кіраўнік спраў ГОМЕЛЬСКАГА аблвыканкама Алена Уладзіміраўна КЛІЧКОЎСКАЯ. Тэл. 8 023 233 12 37;
- намеснік старшыні ГРОДЗЕНСКАГА аблвыканкама Віктар Андрэевіч ЛІСКОВІЧ. Тэл. 8 015 273 56 44;
- намеснік старшыні МАГІЛЁЎСКАГА аблвыканкама Руслан Віктаравіч ПАРХАМОВІЧ. Тэл. 8 022 250 18 69;
- намеснік старшыні МІНСКАГА аблвыканкама Сяргей Пятровіч НЕЎМЯРЖЫЦКІ. Тэл. 8 017 500 41 60;
- першы намеснік старшыні МІНСКАГА гарвыканкама Фёдар Віктаравіч РЫМАШЭЎСКІ. Тэл. 8 017 222 44 44.

Надвор'е

ХОЛАДНА НЕ ПА СЕЗОНЕ

Тэмпературны фон будзе ўтрымлівацца на 3—5 градусаў ніжэй за кліматычную норму ліпеня

У чэрвені мы знемагалі ад спёкі, прасілі сонейка быць менш гарачым. Але прыйшоў ліпень і ўсё змянілася. Дажджы, навальніцы, слабы туман і далёка не летняе надвор'е. І цяплей пакуль не будзе. У бліжэйшыя дні на тэрыторыю краіны працягне паступаць паветраная маса з поўначы Еўропы, так што разлічваць на цяпло не прыходзіцца. Праўда, у выхадныя дні дажджоў будзе менш, паведамляюць спецыялісты Рэспубліканскага цэнтра па гідраметэаралогіі, кантролі радыеактыўнага забруджвання і маніторынгу навакольнага асяроддзя Мінпрыроды.

Сёння ўдзень на большай частцы тэрыторыі краіны пройдуць кароткачасовыя дажджы, у асобных раёнах з навальніцамі. Максімальная тэмпература паветра ад плюс 16 да плюс 22 градусаў. А вось у суботу ўначы будзе пераважна без ападкаў. Удзень у асобных раёнах краіны пройдуць кароткачасовыя дажджы, магчымыя навальніцы. У начныя і ранішнія гадзіны чакаецца слабы туман. Тэмпература паветра ўначы складзе 5—12 цяпла, удзень — плюс 16—23 градусы. У нядзелю месцамі не абыдзецца без кароткачасовых дажджоў, удзень у асобных раёнах магчымыя навальніцы. У начныя і ранішнія гадзіны месцамі чакаецца слабы туман. Тэмпература паветра ўначы складзе ад плюс 7 да плюс 14 градусаў, удзень — 15—22 цяпла.

Паводле папярэдніх прагнозаў айчынных сіноптыкаў, у панядзелак у асобных раёнах пройдуць кароткачасовыя дажджы, удзень магчымыя навальніцы. Уначы і раніцай месцамі магчымы слабы туман. Тэмпература паветра ўначы складзе 7—13 цяпла, днём — ад плюс 16 да плюс 23 градусаў.

Сяргей КУРКАЧ.

Будзь у курсе!

У Мюнхен з Мінска — прамым рэйсам

15 ліпеня авіякампанія «Белавія» адкрые першы рэйс па маршруце Мінск — Мюнхен.

Як паведамілі ў прэс-службе перавозчыка, палёты туды будуць выконвацца на рэгулярнай аснове чатыры разы на тыдзень з вылетам з Мінска па панядзелках, чацвяргах, пятніцах і нядзелях і прыбыццём у Міжнародны аэрапорт Мюнхен у 13.35.

Зваротны рэйс з Мюнхена плануецца выконваць з вылетам у 14.15 і прылётам у Нацыянальны аэрапорт Мінск у 17.15. Час для ўсіх аэрапортаў указаны мясцовы.

Палёты плануецца ажыццяўляць на камфартабельным авіялайнеры Embraer 175 умяшчальнасцю 76 месцаў. Час знаходжання ў паветры складзе каля дзвюх гадзін.

Кошт авіябілетаў пры набыцці на сайце авіяперавозчыка ў адзін бок складзе ад 115 еўра, уключаючы таксы і зборы, і ад 225 еўра — туды-назад. Білеты ўжо даступныя на сайце www.belavia.by.

На сённяшні дзень беларускі авіяперавозчык выконвае рэгулярныя рэйсы на наступных нямецкіх напрамках: Берлін, Франкфурт і Гановер.

Сяргей РАСОЛЬКА.

Культасвета

ГІСТОРЫЯ Ў ФАРБАХ

У Мінску адкрылася рэспубліканская выстаўка, прысвечаная 75-годдзю вызвалення Беларусі ад нямецка-фашысцкіх захопнікаў

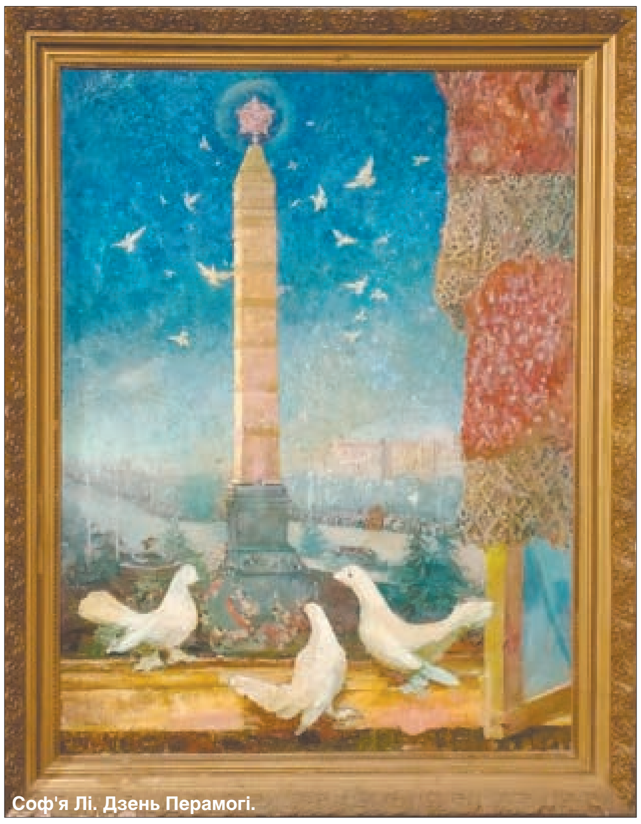

Соф'я Лі. Дзень Перамогі.

Днямі ў Рэспубліканскай мастацкай галерэі прэзентавалі новы творчы праект, прысвечаны тэме Вялікай Айчыннай вайны. На экспазіцыі прадстаўлена больш за 150 твораў аўтараў, што належаць да розных пакаленняў: ад былых франтавікоў, якія пераносілі на палатно асабісты боль і ўспаміны пра ваеннае ліхалецце, да сучасных маладых майстроў, якія прадставілі сваё бачанне вайны праз вывучэнне гістарычнага матэрыялу і ўспаміны ветэранаў.

«Свята вызвалення нашай краіны не можа быць адзначана адным днём, тым больш, калі прыгадаць, ад якой навалы мы вызваліліся, — адзначыў на адкрыцці выстаўкі **старшыня Беларускага саюза мастакоў Рыгор СІТНІЦА.** — Таму гэтай маштабнай рэспубліканскай выстаўкай мы робім свой, мастацкі ўнёсак у святкаванне, ушаноўваем бацькоў і дзядоў, якія здабывалі Перамогу, набліжалі вызваленне нашай Бацькаўшчыны. Сярод прадстаўленых карцін звыш 60 — з фондаў саюза мастакоў, гэта рарытэтныя палотны тых аўтараў, якія не толькі бачылі Вялікую Айчынную вайну на свае вочы, але змагаліся на франтах, у партызанскіх атрадах».

Так, з запаснікаў выйшлі да шырокай аўдыторыі палотны Леаніда Шчамялёва, Гаўрылы Вашчанкі, Барыса Аракчэева, Яўгена Зайцава, Пятра Масленнікава, Івана Стасевіча і многіх іншых майстроў, і гэта без перабольшання россып мастацкіх скарбаў. «Большасць з прадстаўленых работ я бачыла толькі што завершанымі, яны яшчэ пахлі свежымі фарбамі, а побач стаялі іх аўтары. Шкада, што тады не было розуму, каб занатоўваць усе іхнія ўспаміны пра падзеі, адлюстраваныя ў выявах гэтых твораў. А цяпер няма большасці з тых людзей, няма ў каго спытаць, — сумуе **мастацтвазнаўца Ларыса ФІНКЕЛЬШТЭЙН.** — Але засталося іхняе мастацтва, а ў ім — непрыдуманая гісторыя жыцця нашых бацькоў, нашай краіны».

Для віцебскага **мастака Уладзіміра ВАЛЬНОВА** Вялікая Айчынная вайна — глыбока асабістая тэма. У чэрвені 1944-га яго, хлопчыка прыкладна чатырохгадовага ўзросту, падабралі літаральна ў танкавай каляіне пад Гарадком савецкія салдаты. З прычыны маленства з сабой «на Берлін» не ўзялі, адправілі ў дзіцячы дом. Значна пазней, змяніўшы за паўтара дзясятка гадоў тры дзетдамы ў Расіі, Уладзімір даведаўся, што яго маці расстралялі як жонку партызана ў 1943-м, старэйшы брат Алік прапаў без вестак. Вырашыў знайсці хоць бы сваякоў па бацькоўскай лініі, і гэта ўдалося праз абласную газету: «свайго» прызналі цётка, дзед і бацька, хоць і бачыў апошні раз сына яшчэ зусім маленькім... І хоць цеплыню стасункаў з блізкімі Уладзімір Мікалаевіч адчуў наноў, але вайна, што адняла ў яго маці, так і сядзела занозай у сэрцы — балела, не адпускала. На гэту тэму ён зрабіў мноства жывапісных і графічных работ, калажаў, інсталяцый, якія бачыла публіка не толькі ў Беларусі, але і ў розных гарадах Германіі. Прадстаўленая на цяперашняй рэспубліканскай выстаўцы інсталяцыя «Прысвячаю памяці маці...» працягвае гэтую ж пранізлівую лінію — вайна як страшная трагедыя, што знішчае цэлыя сем'і і нясе боль... 75 хустак жанчын, якія перажылі выпрабаванні вайны і пасляваеннага часу, злучаныя суровымі чорнымі ніткамі (лёсу?) з пісьмамі — франтавымі трохкутнікамі, даведкамі, пахавальнымі... Гэта, дарэчы, адсканаваныя копіі сапраўдных дакументаў. Яшчэ больш узмацняе шчымлівае пачуццё сапраўднасці актрыса Нацыянальнага акадэмічнага тэатра імя Якуба Коласа Людміла Заграбельная, якая стварыла для інсталяцыі абагульнены вобраз усіх салдацкіх маці: яна перабірае і перачытвае пісьмы, нешта нашэптвае, а мо, чытае малітву... «Мяне шмат гадоў не адпускае тэма вайны, — прызнаецца Уладзімір Вальноў, — хацеў, нарэшце, выказаца напоўніцу і для сябе паставіць кропку ў ёй. Дарэчы, хутка будзе мая выстаўка ў Расіі — калі адведзенае памяшканне дазволіць, пакажу гэту інсталяцыю і там. Хоць, мне здаецца, нідзе так глыбока, як у нас у Беларусі, не зразумеюць, што я хацеў сказаць».

Прадстаўнікі цяперашняга пакалення, канешне, не ўсе ведаюць, пра якую трагедыю распавядае карціна Нінэль Шчаснай «Аблінга», з вокнаў якога будынка колішняя партызанская сувязная і разведчыца, беларуская і савецкая мастачка Сафія Лі глядзела на Плошчу Перамогі, альбо чыю памяць увекавечыў у сваёй рабоце брэсцкі мастак Эдуард Куфко, які зведаў і жахі нямецкага канцлагера, і лесапавалы ГУЛАГа... Аднак сучасныя мастакі, вывучаючы архівы і вопыт сваіх педагогаў, таксама рызыкнулі паказаць, якой бачыць вайну пакаленне, што пра яе толькі чытала ў кніжках ды бачыла ў фільмах. Вынікі гэтага пераасэнсавання таксама ўвайшлі ў экспазіцыю: калі для адных вайна — неад'емная частка сямейнай гісторыі, якая захоўваецца праз гады (Ігар Свянціцкі, «Фотаздымак дзеда»), то для другіх — містычная чорная навала (Іна Сакалова-Кубай, «Крумкачы»), гераічны подзвіг (Аляксандр Асядоўскі, «Знішчальнік»). А для кагосьці наогул гульня ў «вайнушку» на клятчастым аркушы са школьнага сшытка...

Вікторыя ЦЕЛЯШУК, фота аўтара.

Ведай нашых!

Нязгаснае святло душы

...Маляваць можна алоўкам, вугалем, акварэллю, алеем, пяском...
Можна — словамі.

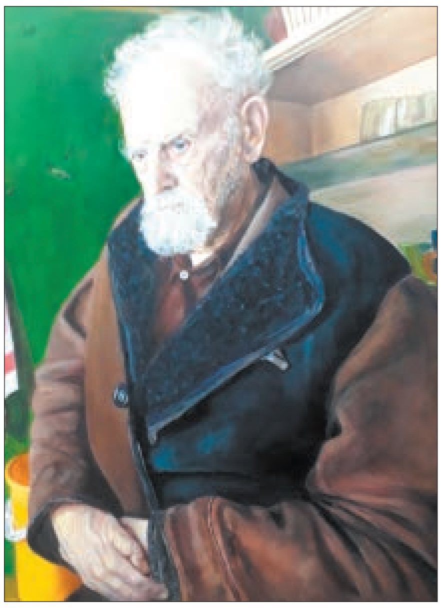

Такім чынам, малюнак першы: раніца, рэдакцыя, работы, як кажуць, з галавой, а тут яшчэ — дзверы адчыняюцца і...

— Адгадайце, хто да вас прыйшоў! — з парога прапануе жанчына.

Мы — нават не спрабуем.

— ...З Пастаў, — з хітрынкай падказвае госця. — Захарэвіч...

— Тая самая?! — радасці не схаваць. — Ніна Маркаўна?! Паэтка-настаўніца? Гумарыстка!

...Праз гады — карціна другая. Паставы. Дзень пісьменства. Стэнд «Звязды». Там мы раскладваем рэкламную прадукцыю, ладзім конкурс на найлепшыя радкі пра газету і лапці, прымаем гасцей...

— Ну, адгадайце, хто да вас прыйшоў, — прапануе раптам адна з іх і тым самым, што называецца, выбівае глебу з-пад ног, бо амаль год таму Ніны Маркаўны не стала...

— А я, — нібы «счытаўшы» думкі, кажа нам госця, — яе дачка: Людміла Курыловіч.

Тады падчас размовы мы даведаліся, што яна — таксама настаўніца, намесніца дырэктара адной з маскоўскіх гімназій, кансультант Дэпартамента сацыяльнай палітыкі Пастаяннага Камітэта Саюзнай дзяржавы. А яшчэ (гэта ўжо свежая інфармацыя)... мастачка.

Што цікава, вось гэтую, новую прафесію спадарыня Людміла займела зусім нядаўна і... за нейкія чатыры гады не проста напісала, — паспела выставіць дзясяткі сваіх карцін, адна з якіх — партрэт «Мудрасць» *(на здымку)* — перамагла ў конкурсе жывапісу на тыдні мастацтваў Грэцыі.

Убачыць гэту работу (як і шэраг іншых) могуць і землякі Людмілы Курыловіч: у Мінску, у галерэі «Універсітэт культуры», адкрылася яе персанальная выстаўка, мэта якой, па словах мастачкі, «паказаць, што і ў 50 можна пачаць новае жыццё, новую справу, якая будзе прыносіць задавальненне не толькі табе — іншым таксама».

Дарэчы, назву для выстаўкі — «Светлая памяць душы» — спадарыня Людміла запазычыла: менавіта так называўся зборнік вершаў яе маці. На жаль, апошні.

Валянціна ДОЎНАР, фота аўтара.

Беларусь памятае

Трэба вярнуць яшчэ тысячы імёнаў...

У аўтаматызаваны банк даных «Кніга памяці Рэспублікі Беларусь» унесены ўліковыя запісы пра месцы пахавання больш чым 2,8 мільёна чалавек, якія загінулі падчас вайны. На жаль, звесткі ўстаноўлены толькі пра прыблізна 527 тысяч з іх. І, як заўважыў **начальнік упраўлення па ўвекавечанні памяці абаронцаў Айчыны і ахвяр войнаў Узброеных Сіл Міністэрства абароны Рэспублікі Беларусь Сяргей ВАРАНОВІЧ,** працы пошукавікам хопіць яшчэ на доўгія гады.

Толькі за мінулы год на дзяржулік было прынята 44 воінскія пахаванні і 17 пахаванняў ахвяр войнаў. У выніку правядзення архіўна-даследчыцкай работы ваеннымі камісарыятамі, грамадскімі аб'яднаннямі, грамадзянамі ў 2018 годзе былі ўнесены звесткі пра 12 тысяч загінулых, а за гэты год удакладнена і ўнесена ў аўтаматызаваны банк даных інфармацыя ўжо больш чым пра шэсць тысяч чалавек.

У 2018 годзе на рэалізацыю дзяржпраграмы на 2015—2020 гады па ўвекавечанні загінулых пры абароне Айчыны і захаванні памяці ахвяр войнаў выдаткавана больш за два мільёны рублёў. Мясцовымі ўладамі летась праведзены рамонт больш чым на чатырох тысячах магіл вайскоўцаў і ахвяр войнаў. На мемарыяльныя пліты нанесены звесткі больш чым пра дзевяць тысяч чалавек.

52-і асобны спецыялізаваны пошукавы батальён летась праводзіў раскопкі на 67 аб'ектах на тэрыторыі 34 раёнаў усіх абласцей, на пяцідзесяці з іх былі знойдзены парэшткі загінулых. Для далейшага перазахавання мясцовым выканаўчым і распарадчым органам былі перададзены 1913 ахвяр войнаў, з іх 1787 загінулі ў гады Вялікай Айчыннай, 106 — падчас Першай сусветнай, 10 — у ходзе вайны 1812 года. Па выніках палявых пошукавых работ устаноўлены імёны 55 загінулых. Прычым «салдатам памяці» ўдаецца аднаўляць імёны воінаў не толькі апошняй вайны. Так, падчас раскопак у Пастаўскім раёне былі падняты астанкі дзясятка салдат імператарскай арміі часоў Першай сусветнай. Пошукавікі знайшлі тут дзве гільзы з запіскамі, якія, нягледзячы на тое што яны больш за сто гадоў праляжалі ў зямлі, можна прачытаць. Адно з імён ужо вядома, над другім працуюць у архівах.

Сярод буйных знаходак мінулага года — няўлічанае пахаванне на ўскрайку Нясвіжа ў пясчаным кар'еры. Пошукавыя работы сцвердзілі, што там ляжаць — былі знойдзены астанкі 1035 мірных грамадзян і 32 ваеннапалонных Чырвонай арміі, расстраляных нямецка-фашысцкімі захопнікамі.

Падчас пошукавых работ каля вёскі Давыдавічы Калінкавіцкага раёна быў знойдзены ордэн Аляксандра Неўскага, па нумары было ўстаноўлена імя яго ўладальніка — старшага лейтэнанта, камандзіра мінамётнай роты. Узнагарода была перададзена пляменніку — Герою Савецкага Саюза, лётчыку-касманаўту Аляксандру Віктаранку.

За пяць месяцаў бягучага года прынята на ўлік 20 пахаванняў салдат і шэсць — ахвяр войнаў. Усяго ж на 1 чэрвеня на ўлік пастаўлена 7732 пахаванні. Як заўважыў Сяргей Варановіч, калі ў мінулым пры вызначэнні месцаў для раскопак арыентаваліся на звесткі відавочцаў, то сёння палявым работам папярэднічае архіўна-даследчыцкая праца. Свабодны доступ у інтэрнэт, рассакрэчаныя архіўныя дакументы дапамагаюць знаходзіць каштоўную інфармацыю. Працуюць пошукавікі і з картай 1946 года, на якой пазначаліся няўлічаныя воінскія пахаванні. Пасля Вялікай Айчыннай вайны пастановай Савета народных камісараў было прынята рашэнне аб узбуйненні пахаванняў, пераносе астанкаў з розных месцаў у адзіныя брацкія магілы і стварэнні мемарыяльных комплексаў. Але ў тыя часы з прычыны недахопу людскіх рэсурсаў, складанага эканамічнага становішча такія работы не ўсюды былі праведзены і на месцах такіх пахаванняў яшчэ трэба праводзіць пошукавую працу.

На гэты год запланаваны работы на 96 аб'ектах, на дадзены момант ужо адпрацаваны 34. Мясцовым выканаўчым і распарадчым органам для перазахавання перададзены астанкі 1500 загінулых, устаноўлены звесткі пра 13 чалавек, якія не вярнуліся з Вялікай Айчыннай вайны.

Алена ДЗЯДЗЮЛЯ.

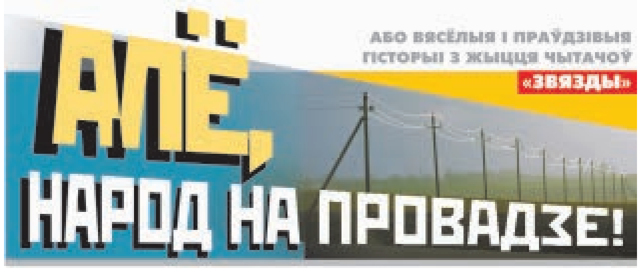

ВУЧЫСЯ, НЯБОЖА...

На курсы перападрыхтоўкі настаўнікі ездзілі раней кожныя пяць гадоў (а калі хочаш павысіць катэгорыю, то і часцей).

Некаторыя, праўда, аднекваліся: то дзяцей няма з кім пакінуць, то гаспадарку, то яшчэ якія прычыны. А я дык любіла ездзіць, бо хоць на які час ды адрынеш усе дамашнія клопаты, вырвешся з вёскі ў горад, перад тым — гардэроб свой падновіш, стрыжку-завівачку зробіш... Ну, як жа інакш, калі наперадзе — новыя сустрэчы, уражанні, адчуванні: апынешся ў ролі студэнта, міжволі памаладзееш.

А калі да ўсяго да гэтага пры інстытуце ёсць свой прафілакторый, дык у настаўнікаў і ўвогуле панскае жыццё: жытлом забяспечаны, есці гатаваць не трэба, здароўе папраўдзіць можна...

Аднак — шчыра кажу — гэта ўсё па-другое. Па-першае — на тых курсах мы многаму вучыліся — і на лекцыях, і як бы між іншым. Ну вось, напрыклад. Адна з выкладчыц, інспектар аблана (усе — з-за медных валасоў — звалі яе «чырвонай галавой»), неяк зрабіла «лірычнае адступленне, расказала...

Гісторыя — далібог для нашага «Провада...»! А таму далей — з яе слоў:

«Ніхто не любіць праверак, а ўжо вясковыя настаўнікі дык, мусіць, найбольш. Чакаюць «рэвізораў» з райана — хвалююцца, а калі з аблана — дык «трасецца» ці не ўвесь раён.

Ну вось, напрыклад: прыехалі мы неяк у адну вясковую школу. Трохі агледзеліся там, а празвінеў званок, і ўсе настаўнікі ды нашы інспектары разышліся па класах. Я — засталася ў настаўніцкай. Сяджу там, працую з дакументамі, як раптам — тэлефонны званок. Ды такі ж настойлівы... Падымаю слухаўку. Адтуль — ні табе вітання, ні дзяжурных пытанняў (ці туды, маўляў, трапіла, з кім размаўляю) — толькі ўсхваляванае:

— Да вас праверка прыехала?

Кажу:

— Так.

— І гэта, з чырвонай галавой, таксама?

— Таксама.

— Во ліха! Значыць, і да нас прыпрэцца... Што хоць правяраюць?

— Ды ўсё, — кажу, — сшыткі, дзённікі, журналы, веды і навыкі вучняў, планы — каляндарныя і паўрочныя, канспекты самаадукацыі, работу з бацькамі...

— Тады нам капец... Знойдзь да чаго прычапіцца!

Я толькі хацела сказаць, што не трэба так думаць, — чую, няма каму: кароткія гудкі, канец размове.

Ну, думаю, і няхай: можа ж, працяг будзе.

І сапраўды: прыязджаем назаўтра ў суседнюю школу, размаўляем з настаўнікамі, і я па голасе лёгка пазнаю ўчарашнюю суразмоўніцу, «прашуся» да яе на ўрок.

Тая, бачу, аж спалатнела...

Але ж да заняткаў — па ўсім відаць — рыхтавалася — і сама, і вучні яе. Урок прайшоў досыць добра — няма да чаго «прычапіцца», ды і мэты такой я ніколі не ставіла.

А таму, пасля заканчэння праверкі, на педсавеце, пры ўсіх, працу гэтай маладзенькай настаўніцы ацаніла досыць высока (тая не самлела ад радасці!)... Праўда, у канцы і як бы між іншым я дадала:

— Просьба да вас хіба адна: раскажыце вучням, як трэба размаўляць па тэлефоне.

Твар дзяўчыны заліла чырвань, якой ніхто, здаецца, не згледзеў і нічога не зразумеў».

...Гэту, пачутую на курсах гісторыю, я потым расказала сваім дзецям, калегам, вучням. Для многіх яна стала добрым урокам, як і для той маладзенькай настаўніцы.

Любоў Чыгрынава,
г. Мінск.

КОЛЬКІ Б ВОЎК НІ ВАЛОК, ПАВАЛАКУЦЬ І ВОЎКА

Кажуць, хто валодае інфармацыяй — валодае светам. Але ж гэта недзе там, а ў вёсцы шчаслівы той, хто мае каня.

Дык вось. Былі часы, калі Кастусёк (па мянушцы Верабей) прасіў, каб далі яго то гарод узараць, то бульбу пасадзіць ці нешта прывезці... А тут раптам пашчасціла: ён сам і досыць удала набыў каняку, вяскоўцы пайшлі да яго! Ды ўсе з просьбамі, усе з паклонамі: выручай, маўляў, без канька ніяк!

Кастусь гэта помніў і разумеў, але ж хіба спачатку, бо потым ён заганарыўся і стаў непрыступным, як тая скала, — нават размаўляць з людзьмі не хацеў. Крычаў:

— Усё вам каня ды каня... Давай ды давай... А ён мне самому, можа, патрэбен! Па сена апоўдні ехаць...

І каб тое сена было, а то ж (вёска ведае) — не... І ехаць ён нікуды не збіраецца, проста цану сабе набівае: то браў за каняку пляшку гарэлкі ды 50 рублёў, то меней літра ўжо і не паказвай. Ды закусь яшчэ падрыхтуй...

Карацей, з падворка Вераб'я людзі часта сталі сыходзіць з крыўдай і без каня. Той — уеўшыся — днямі пасвіўся на выгане. Гаспадар яго хіба выгульваў — час ад часу ездзіў у мястэчка па хлеб ці што іншае. Усядзецца тады, пугай над крупам засвішча ды як закрычыць: «Но-о, залётная!»

І з форсам... Па вуліцы... Толькі пыл стаіць.

...Аднак вяскоўцы Вераб'ю не зайздросцілі, яны толькі ўсміхаліся: маўляў, палётай сабе, некалі ж спынішся.

Аднойчы і сапраўды... Ён, што называецца, пад добрай мухай вяртаўся з кірмашу і разам з канём трапіў пад машыну. У бальніцы апрытомнеў.

— Ну што, — пытаецца доктар, — жывы? Конь у кювеце, сам у лазарэце? Тпру-у, прыехалі?

Хворыя смяюцца, а небарака губу закусіў, як конь свае цуглі, ды маўчыць. І дзень, і другі, і трэці думу горкую думае, што зараз яму самому зноў прыйдзецца хадзіць да людзей, прасіць, каб далі каня, купляць паўлітэрку, а то, можа, і літр... З закускай...

Вераб'ю вельмі страшна было, што нехта абыдзецца з ім акурат таксама, як некалі ён.

Зігмунд Дзякевіч,
в. Пянценішкі, Воранаўскі раён.

НЕ КІЕМ, ДЫК ПАЛКАЮ...

Мне пераваліла за 80, і гэта, вядома ж, ёмісты ўзрост. За плячыма шмат і перажытага, і незабытага.

Жыла я ў досыць беднай сялянскай сям'і, якая складалася, як людзі казалі, са старога, малога і хворага. Гэта значыць, бабулі, мяне і мамы-інваліда. Тата ад маіх трох гадоў сышоў да іншай жанчыны.

З часам змянілася і наша сям'я. Калі я была ў сёмым класе, памерла бабуля, і мы з нямоглаю мамай засталіся ўдзвюх. Яна, праўда, шмат што ўмела — добра вязала, вышывала, рабіла выцінанкі і кветкі з паперы, таму грошай трохі зарабляла. Усё астатняе было на мне.

Але школу я скончыла. Трэба вучыцца далей, але маму пакінуць няма як... Прыйшлося паступіць на завочнае і пайсці працаваць важатай. А паралельна...

Як зараз помню, у 1954-м пачалася падпіска на апошнюю дзяржаўную пазыку. Сельскі Савет, каб правесці яе, стварыў рабочыя групы, замацаваў за імі пэўныя вёскі-хутары, склаў спісы, хто на якую суму павінен добраахвотна (?) падпісацца... А далей пайшла непасрэдная работа з людзьмі, паходы па хатах.

Наша група (я ў ёй — збоку прыпёку) складалася з мясцовага дэпутата, рабочага-камуніста з цукровага завода і дзвюх настаўніц. Самы першы — дэпутат — звычайна маўчаў (але добра ведаў, хто можа даць колькі грошай), другі, той рабочы-камуніст, ды настаўніцы, заходзячы ў хаты, найбольш гаварылі. Пра што? Пра цяжкае становішча ў краіне, пра вялікую патрэбу ў грашах, у вось гэтай пазыцы. Кожнаму гаспадару ці гаспадыні называлася сума... (Праўда, некалькі большая, чым пазначана ў спісе.) Але ж, здаралася, людзі давалі і яе. Нам гэта залічвалася, як «звыш плана». А вось на меншую суму група не згаджалася. Нельга было.

Помню аж двойчы мы хадзілі да аднаго хутараніна. Дэпутат казаў, што той прадаў парасят, што падпісацца можа нават на большую суму. А гаспадар — наадварот упіраўся: маўляў, толькі палова і ні капейкі зверху!

Што было рабіць?

Выйсце прапанаваў старшыня калгаса: вы, маўляў, ідзіце ў хату і вядзіце свае размовы. А я пад'еду крышку пазней і адразу да гумна — сякерай буду сцены прастукваць, як быццам, хачу ў калгас забраць, на будоўлю канюшні... Гаспадар спалохаецца і — вось убачыце — пад любой сумай падпішацца.

Слухаць гэта было вельмі няёмка, а як мне, камсамолцы, дык хоць скрозь зямлю праваліся альбо ўцячы. Але куды? Трапіў жучка ў панскую ручку, значыць, сядзі...

Карацей, разыгралі мы ўсё як па нотах: зайшлі ў хату, «прамоўцы» сталі бойка гаварыць, хутаранін — па-ранейшаму ўпірацца.

Потым з вуліцы данёсся стук — гаспадар выйшаў у двор... Вярнуўся ў хату, сказаў сваёй жонцы:

— Наша гумно будуць разбіраць. На знос...

Кабета ў плач:

— А як жа?.. А што?.. А каб ты на пазыку падпісаўся...

Наш рабочы ў працяг:

— ...Тады — мы б таксама за вас заступіліся: упрасілі б старшыню, каб не чапаў пабудову...

— Добра, — згаджаецца гаспадар, — я ўсё вам падпішу, толькі дапамажыце.

— А як жа! — абяцае той рабочы-камуніст, куляй падлятае да старшыні і такі «ўгаворвае» пакінуць гумно.

...Хутаранін тады свае слова стрымаў: не проста падпісаўся на пазыку, — тут жа аддаў грошы і нават частаваць нас хацеў, але нам было гэтак няёмка... Упершыню ўбачыўшы такое двурушніцтва, я наогул не магла апомніцца.

Аднак што было — было. І гумна ў таго хутараніна ўсё ж забралі. Праўда, значна пазней. Як той казаў, не кіем, дык палкаю — адной паганялкаю.

Я. Кулевіч,
г. Скідзель.

Рубрыку вядзе Валянціна ДОЎНАР.

АД ЯЕ Ж чарговае і шчырае: пішыце, бо ўсе «вясёлыя і праўдзівыя гісторыі з жыцця чытачоў» на старонках «Звязды» не проста друкуюцца, — яны ўдзельнічаюць у конкурсе на найлепшую. Вынікі яго будуць падведзены на пачатку наступнага года. Журы — і вялікае чытацкае пад старшынствам спадарыні Соф'і Кусяновай з Рагачоўшчыны, і маленькае рэдакцыйнае на чале з першым намеснікам галоўнага рэдактара спадарыняй Наталляй Карпенкай — працуе. Пераможцаў чакаюць прызы.

Неасабісты суб'ектыў

МАЛІНАВАЕ ЛЕТА

Пра лясныя прыгоды, якія сёння ператварыліся ў садовае збіральніцтва

На мінулых выхадных хадзіла ў маліны. Недалёка — у агародчык пад вокнамі ды на ўчастак за гумнамі. Сёлета іх процьма — вільгаці хапае, ягады буйныя, крамяныя. Патопчашся на месцы, пакруцішся вакол уласнай восі — і ўжо поўны бітончык, прывязаны на поясе, уніз цягне. Так, амаль стоячы на месцы, дзесяць літраў і назбірала. Было б і больш, але ў самых зарослях сярод чырвоных ягад сядзела ў маленькім гняздзечку і спалохана глядзела цёмным вочкам жоўтая з чорнымі палоскамі птушачка, а з-пад яе выглядвалі тры раскрытыя дзюбкі. Карацей, давялося кінуць тыя маліны і хуценька рэціравацца, каб не ўчыніць лакальнай экалагічнай катастрофы. Зрэшты, хопіць і пасушыць, і на варэнне кожнаму па слоічку. І так ноччу, як пачынала засынаць, галінкі з чырвонымі ягадамі ў вочы лезлі...

Маліны на ўчастках у вёсцы з'явіліся адносна нядаўна, гадоў мо дваццаць пяць назад, калі моду на ягады каля хаты прывезлі наваспечаныя дачнікі. Яны ж і падзяліліся з мясцовымі першымі «пародзістымі» кустамі, а там ужо гаспадыні адна адной паадкопвалі. Так што ў маліны «ў прамысловым маштабе», з вёдрамі, цяпер мала хто ў лес за некалькі кіламетраў ідзе. Хіба што сабраць які слоік «на лякарства». Бо хатняя — яна хоць і буйная, і «пародзістая», але па водары і смаку да дзікай лясной ёй далёка.

А раней жа пайсці ў маліны было цэлай прыгодай. Растуць гэтыя ягады на свежых лесасеках або на ўскрайку хмызнякоў. Лес у нашых мясцінах нарыхтоўвалі актыўна, часам нейкую новую электрычную лінію пракладвалі ці пад газавую трубу дрэвы высякалі. І тады праз год-два ўсе навакольныя вёскі на тых высечках у ліпені сядзелі. Асабліва запомнілася, як «спляжылі» Круглаўку — так зваліся некалькі невялікіх ляскоў пасярод саўгаснага поля. Менавіта «спляжылі», бо дрэвы згарнулі ў вялікія кучы бульдозерам і так, не прыбіраючы, на некалькі гадоў пакінулі (быў самы разгар перабудовы, падобнага бардаку хапала паўсюль). На наступны год пасля «навядзення парадку» ажылі пакалечаныя дрэвы — некаторыя ледзь не падвешаныя ў паветры, — і пайшоў расці маліннік. Ягад на ім было — аж у вачах мільгацелі. Але дабрацца да іх было не так проста — самыя буйныя раслі акурат наверсе нароблены бульдозерам «пірамід». Даводзілася караскацца па іх на злом галавы, рызыкуючы праваліцца ўглыб кучы, рассыпаўшы ўсе назбіраныя ягады ды яшчэ і паабіваўшы рукі-ногі (некаторым так і «шанцавала»). Але, нягледзячы на падобныя нязручнасці, уся вёска, выгнаўшы раніцай кароў у поле, імкнула на Круглаўку. Статак гналі на абед, а насустрач яму цягнуліся ягаднікі з поўнымі вёдрамі, прычым усе, нават самыя няспрытныя — малін у тое лета хапала ўсім.

Круглаўку нарэшце зраўнялі з зямлёй і засеялі жытам, давялося шукаць новыя лесасекі. Але, калі нават іх не з'яўлялася, заўсёды заставалася Крыніца і Кантрольная — хмызы за вёскай. Крыніца — зразумела чаму, і б'е яна там не адна, а Кантрольная — самая сапраўдная кантрольная паласа на мяжы паміж падзеленымі да 1939-га часткамі Беларусі. Там заўсёды было шмат малінніку, а на «лучках» — невялікіх палянках між кустоў, расла шаўкавістая трава, якую тыя, хто жыў бліжэй, з ахвотай выкошвалі для сваёй скаціны. На адной такой выкашанай лучцы аднойчы мы з мамай назбіралі штук пад сто падасінавікаў. Калупалі маліны, пра грыбы і не думалі, а яны крамяныя, здаровыя, выстраіліся як на парадзе — аж вачам не верылася. Паскідалі кофты, пазвязвалі ў іх рукавы... Так і ішлі па вёсцы з поўнымі самаробнымі клункамі і з паўпустымі бітончыкамі — не да малін ужо было.

БЫВАЛІ ў малінах і не вельмі прыемныя здарэнні. На той жа Крыніцы ваша пакорная слуга ўступіла аднойчы ў асінае гняздо. Прычым нават адразу не зразумела, што адбылося, толькі пачула глухое і працяглае «в-у-у-у». Калі ж даўмелася — джгала праз кусты так, што, пэўна, паставіла нейкі рэкорд. Прычым паспяхова — дагнаць мяне змаглі толькі дзве ці тры насельніцы таго разварушанага гнязда... А аднойчы ў Галабурдах, далёка, кіламетраў за шэсць ад вёскі, у малінніку проста на нас з сястрой выскачыў з лесу воўк. Мы спалохана застылі, а ён пастаяў, пацягнуў носам паветра, павярнуўся і падаўся назад у лес. Брат-паляўнічы тлумачыў пасля: пашанцавала, вецер у наш бок дзьмуў, а не наадварот. Інакш маглі б пазнаёміцца з драпежнікам бліжэй... З малінавых кустоў уцякалі і ад дзікай свінні з парасятамі — вісклівы статак нёсся напралом. Толькі выдыхнулі і збіраліся вярнуцца да ягад — проста пад носам прамчаў з грозным рохканнем вялізны сякач, пэўна, бацька свінячага семейства...

Прынесеныя дамоў сабраныя ягады трэба было яшчэ перабраць — дзеля гэтага са спадочкамі вакол стала ўсаджвалася ці не ўся сям'я, нават самыя меншыя. Пасля за хатай распальваўся агонь, на трыног ставіўся гаршчок або выварка з ягадамі — і на падворку лунаў такі дзівосны водар, які праз усё жыццё застаўся водарам сапраўднага лета і непадробнага шчасця...

САБРАНЫЯ сёлета ў агародчыку ягады мы паклалі на сучасную электрычную сушылку, якая стаіць у вясковай хаце ў маім пакоі. На ноч я яе не выключала і ў сне нібы плавала ў малінавым салодкім водары. І на некалькі гадзін усё было амаль як тады, калі дрэвы былі вялікія, лясныя ягады збіралі толькі ў лесе і раслі на палянцы за вёскай крамяныя чырвонагаловыя падасінавікі.

Алена ЛЯЎКОВІЧ.

Наименование банка ОАО «Небанковская кредитно-финансовая организация «ЕРИП»

Бухгалтерский баланс на 1 июля 2019 г.

(в тысячах белорусских рублей)

№ п/п	Наименование статьи	Символ	01.07.2019	01.01.2019
1	2	3	4	5
1	АКТИВЫ			
2	Денежные средства	1101	-	-
3	Драгоценные металлы и драгоценные камни	1102	-	-
4	Средства в Национальном банке	1103	1 220	1 244
5	Средства в банках	1104	12 811	11 022
6	Ценные бумаги	1105	4 536	2 443
7	Кредиты клиентам	1106	-	-
8	Производные финансовые активы	1107	-	-
9	Долгосрочные финансовые вложения	1108	709	687
10	Основные средства и нематериальные активы	1109	11 681	12 787
11	Доходные вложения в материальные активы	1110	-	-
12	Имущество, предназначенное для продажи	1111	-	-
13	Отложенные налоговые активы	1112	-	-
14	Прочие активы	1113	1 665	2 020
15	ИТОГО активы	11	32 622	30 203
16	ОБЯЗАТЕЛЬСТВА			
17	Средства Национального банка	1201	-	-
18	Средства банков	1202	-	-
19	Средства клиентов	1203	957	1 170
20	Ценные бумаги банка	1204	-	-
21	Производные финансовые обязательства	1205	-	-
22	Отложенные налоговые обязательства	1206	-	-
23	Прочие обязательства	1207	1 049	665
24	ВСЕГО обязательства	120	2 006	1 835
25	СОБСТВЕННЫЙ КАПИТАЛ			
26	Уставный фонд	1211	23 429	23 429
27	Эмиссионный доход	1212	-	-
28	Резервный фонд	1213	741	268
29	Фонды переоценки статей баланса	1214	-	-
30	Накопленная прибыль	1215	6 446	4 671
31	ВСЕГО собственный капитал	121	30 616	28 368
32	ИТОГО обязательства и собственный капитал	12	32 622	30 203

Отчет о прибылях и убытках на 1 июля 2019 г.

(в тысячах белорусских рублей)

№ п/п	Наименование статьи	Символ	01.07.2019	01.07.2018
1	2	3	4	5
1	Процентные доходы	2011	779	505
2	Процентные расходы	2012	-	-
3	Чистые процентные доходы	201	779	505
4	Комиссионные доходы	2021	9 377	8 526
5	Комиссионные расходы	2022	2	1
6	Чистые комиссионные доходы	202	9 375	8 525
7	Чистый доход по операциям с драгоценными металлами и драгоценными камнями	203	-	-
8	Чистый доход по операциям с ценными бумагами	204	13	-
9	Чистый доход по операциям с иностранной валютой	205	-	-
10	Чистый доход по операциям с производными финансовыми инструментами	206	-	-
11	Чистые отчисления в резервы	207	19	18
12	Прочие доходы	208	434	366
13	Операционные расходы	209	7 424	5 697
14	Прочие расходы	210	160	136
15	Прибыль (убыток) до налогообложения	211	2 998	3 545
16	Расход (доход) по налогу на прибыль	212	751	882
17	ПРИБЫЛЬ (УБЫТОК)	2	2 247	2 663

Председатель Правления Е. В. Антони

Главный бухгалтер Н. И. Базылевич

Дата подписания: 8 июля 2019 г. УНП 807000268

Извещение о проведении электронных торгов

Организатор аукциона	ЗАО «Центр промышленной оценки», г. Минск, ул. Мележа, 5/2, пом. 1703
Продавец	ООО «Белхартэх», 220125, г. Минск, ул. Уручская, д. 23а, ком. 310
Оператор ЭТП	ООО «ИПМ-Консалт оценка», г. Минск, ул. Мележа, 5/2, пом. 1703, оф. 46
Адрес ЭТП	www.ipmtorgi.by

Предмет электронных торгов

№ лот	Наименование
1	Установка плазменной резки с БМТ 1560ПР + источник Powermax 105A, укомплектована отдельным вентиляционным столом, в том числе: установки плазменной резки с ЧПУ БМТ 1560ПР (вентилируемый стол, короб вентилируемый секционный вытяжной), аппарат плазменной резки Hypertherm PowerMax 105; компрессор Remeza СБ4/С2ОО.Л 500), год выпуска 2013, инв. номер 001, завод. н. 20130024 расположенная по адресу: г. Минск, Бетонный проезд, 6
	Начальная цена без НДС – 27 693,00 бел. руб. (шаг аукциона – 1 384,65 бел. руб.)
2	Сварочный полуавтомат Lincoln Electric Speedtec 505 SP, год выпуска 2015, инв. номер 002, завод. н. P110605798, расположенный по адресу: г. Минск, ул. Захарова, 51 (склад)
	Итого начальная цена без НДС – 2 633,00 бел. руб. (шаг аукциона – 131,65 бел. руб.)

Порядок ознакомления: осуществляется в рабочие дни с 9.00 до 16.00, контактный телефон +37529 762-70-59 (Касилович Екатерина Юрьевна)

Задаток 10 % от начальной цены предмета электронных торгов в белорусских рублях перечисляется на р/с BY60BLBB30120191021390001001 в Дирекции «ОАО Белинвестбанк» по г. Минску и Минской области (адрес банка: г. Минск, ул. Коллекторная, 11), БИК BLBBBY2X, УНП 191021390, получатель платежа ЗАО «Центр промышленной оценки»

Срок подписания договора купли-продажи: **15** (пятнадцать) рабочих дней после электронных торгов

Условия оплаты предмета электронных торгов

Победитель аукциона либо единственный участник аукциона, согласившийся приобрести предмет аукциона по начальной цене, увеличенной на 5%, обязан оплатить предмет аукциона в соответствии с договором купли-продажи, но не позднее **30 (тридцати) дней** со дня проведения торгов, если иной срок не установлен собранием (комитетом) кредиторов

Порядок проведения электронных торгов критерии выявления победителя торгов, порядок оформления участия в торгах и результатов торгов, установлены регламентом электронной торговой площадки «ИПМ-Торги», размещенным по адресу: www.ipmtorgi.by

Победитель электронных торгов, либо единственный участник электронных торгов, согласившийся повысить начальную цену предмета электронных торгов на 5 %, обязан возместить Организатору торгов затраты на их проведение и оплатить установленное вознаграждение, а также возместить Продавцу затраты по публикации извещений в течение **3 (трех)** рабочих дней после проведения электронных торгов

Организатор электронных торгов имеет право снять предмет аукциона с электронных торгов в любое время до момента определения победителя электронных торгов без объяснения причин снятия

Дата, время и место проведения электронных торгов: 13.08.2019 г. в 11.00 на ЭТП «ИПМ-Торги» (www.ipmtorgi.by)

Дата и время окончания приема документов (предварительная регистрация):
09.08.2019 до 17.00 по адресу: **г. Минск, ул. Мележа, д. 5/2, пом. 1703**

Контактные телефоны: +375 17-280-36-37; +375 29-317-95-42.
Email: auction@cpo.by

Антикризисный управляющий ЗАО «РосЕвроГупп» — ИП Залуцкая Анна Леонидовна

(организатор торгов) извещает о проведении 26.07.2019 г. в 10.00 по адресу: г. Минск, ул. Цнянская, 12, пом. 302, открытых торгов по продаже дебиторской задолженности ЗАО «РосЕвроГрупп»: ООО «Древ-контракт» (размер задолженности — 5840,67 BYN) — первоначальная цена 5840,67 BYN; ООО «МАГНУС групп» (размер задолженности — 470 315,61 BYN) — первоначальная цена 470 315,61 BYN; ООО «МегаСервисГидро-ойл» (размер задолженности — 1602,50 BYN) — первоначальная цена 1602,50 BYN; СМП-667 ОАО «Трест Белтрансстрой» (размер задолженности — 200,70 BYN) — первоначальная цена 200,70 BYN; ООО «ЭльвираПроектИнвест» (размер задолженности — 2272,95 BYN) — первоначальная цена 2272,95 BYN; ООО «Эль-Град» (размер задолженности — 3200,00 BYN) — первоначальная цена 3200,00 BYN; ОАО «Строительный трест № 8» (размер задолженности — 42 192,05 BYN) — первоначальная цена 42 192,05 BYN; ООО «Электра Трэйдинг» (размер задолженности — 14 174,18 BYN) — первоначальная цена 14 174,18 BYN; ЗАО «НПО «ЭЛЬВИРА» (размер задолженности — 5990,20 BYN) — первоначальная цена 5 990,20 BYN.

Шаг аукциона — 5 % от цены лота. Задаток для участия в аукционе – 5 % от цены лота. Прием заявлений на участие в торгах осуществляется по почтовому адресу: 220123, г. Минск, а/я 86, с даты настоящей публикации по 25.07.2019 г. Оплата задатка производится с даты настоящей публикации до 25.07.2019 г. вкл. на р/с ЗАО «РосЕвроГрупп» р/с BY02 ALFA30122602100060270000 в белорусских рублях ЗАО «Альфа-Банк», код ALFABY2X, УНП 191586390.

Победителем признается участник торгов, предложивший наиболее высокую цену. Заключение договора купли-продажи осуществляется в течение 10 дней со дня проведения торгов. Победитель торгов в течение 5 банковских дней со дня заключения договора купли-продажи оплачивает цену за минусом внесенного задатка. Участникам, не признанным победителями, задаток возвращается в безналичной форме в течение 5 банковских дней с момента утверждения протокола об итогах торгов. Уведомление участников об итогах торгов в день торгов публично. Возмещение затрат на организацию и проведение торгов осуществляется участником, выигравшим торги. Участие в торгах и результаты торгов оформляются итоговым протоколом в день их проведения. В случае признания торгов несостоявшимися в связи с подачей заявления на участие в них только одним участником, предмет торгов может быть реализован этому участнику по начальной цене, увеличенной на 5 %. Организатор может отказаться от проведения торгов не позднее, чем за один день до их проведения.

Считать недействительным утерянный бланк ЗАСО «ТАСК» внутреннего ОСГО ВВ 9052222.

Информационное сообщение о проведении аукциона по продаже

гражданам Республики Беларусь в частную собственность земельных участков для строительства и обслуживания одноквартирных жилых домов в аг. Слобода, дер. Сосновая, дер. Лужки, дер. Мостище, дер. Липники, дер. Малое Залужье, дер. Прилепы, Озерицко-Слободского сельсовета, Смолевичского района, Минской области

1	**Форма проведения аукциона**	**Открытый**
2	Дата, время и место проведения аукциона	14 августа 2019 года, в 11.00, аг. Слобода, ул. Красногвардейская, 27, Озерицко-Слободской сельисполком, зал заседаний
3	Продавец и его адрес	Озерицко-Слободской сельисполком, аг. Слобода, ул. Красногвардейская, 27
4	Земельный участок, его кадастровый номер и адрес	Лот № 1 — площадь 0,1015 га № 624883009601000938 аг. Слобода Лот № 2 — площадь 0,1149 га № 624883010101000617 дер. Сосновая Лот № 3 — площадь 0,1500 га № 624883005601000165 дер. Лужки Лот № 4 — площадь 0,1384 га № 624883007101000098 дер. Мостище Лот № 5 — площадь 0,1500 га № 624883005101000250 дер. Липники Лот № 6 — площадь 0,1493 га № 624883006601000138 дер. Малое Залужье Лот № 7 — площадь 0,0987 га № 624883008301000555 дер. Прилепы
5	Условия продажи	Без изменения целевого назначения
6	Целевое назначение земельного участка	Для строительства и обслуживания одноквартирного жилого дома (10904 земельный участок для размещения объектов усадебной застройки (строительства и обслуживания жилого дома)
7	Начальная (стартовая) цена продажи	Лот № 1 – 30 000 рублей Лот № 2 — 30 000 рублей Лот № 3 — 20 000 рублей Лот № 4 — 15 000 рублей Лот № 5 – 20 000 рублей Лот № 6 – 10 000 рублей Лот № 7 – 20 000 рублей
8	Условия аукциона	А) продажа по цене не ниже начальной; Б) участниками аукциона могут быть граждане Республики Беларусь, постоянно проживающие на территории страны; В) без права предоставления рассрочки; Г) Возместить затраты на строительство, в том числе проектирование, объектов распределительной инженерной и транспортной инфраструктуры к земельному участку в соответствии с Указом Президента Республики Беларусь от 7 февраля 2006 г. № 72 «О мерах по государственному регулированию отношений при размещении и организации строительства жилых домов, объектов инженерной, транспортной и социальной инфраструктуры» в размерах, определенных решением Смолевичского райисполкома
9	Наличие инженерной инфраструктуры	аг. Слобода — подъездные пути, газоснабжение, водоснабжение; дер. Сосновая — подъездные пути, электроснабжение, газоснабжение; дер. Лужки — электроснабжение дер. Мостище — подъездные пути, электроснабжение, газоснабжение; дер. Липники — подъездные пути, электроснабжение, газоснабжение; дер. Малое Залужье — подъездные пути; дер. Прилепы — подъездные пути
10	Ограничения в использовании	лот 2 — охранная зона электрических сетей напряжением до 1000 вольт (площадь — 0,0007 га), охранная зона объектов газораспределительной системы (площадь 0,0051 га); лот 3 — водоохранная зона канала (площадь 0,1500 га), лот 4 — охранная зона объектов газораспределительной системы (площадь 0,0224 га); лот 6 — водоохранная зона реки Бараневка (площадь 0,1493 га); лот 7 — водоохранная зона Дубровского водохранилища (площадь 0,0987 га)
11	Условия оплаты	за безналичный расчет в течение 10 рабочих дней после подписания протокола по результатам проведения аукциона
12	Сумма задатка и реквизиты продавца	10 % от начальной (стартовой) цены земельного участка р/с BY50AKBB36410000006146200000 БИК AKBBBY21612 в филиале 612 ОАО «АСБ Беларусбанк» ЦБУ 621 г. Смолевичи УНП 600046563 (с пометкой «задаток за земельный участок»)
13	Порядок предварит. ознак. в натуре с зем. уч.	Среда в 10.00
14	Прием документов	в рабочие дни: понедельник, вторник, среда, четверг, пятница с 8.00 до 13.00 и с 14.00 до 17.00
15	Окончательный срок приема документов	8 августа 2019 года в 17.00
16	Контактные телефоны	8-01776-29-395, 68-030

Расходы по организации и проведению аукциона: лот 1 — 1853,18 руб., лот 2 — 2189,64 руб., лот 3 — 1120,20 руб., лот 4 — 1884,23 руб., лот 5 — 1901,93 руб., лот 6 — 1858,26 руб., лот 7 — 1698,15 руб. и публикация информационного сообщения подлежат возмещению победителем аукциона.

Примечания: для участия в аукционе в адрес продавца необходимо предоставить:

1. Заявление на участие в аукционе по установленной форме.
2. Документ, подтверждающий внесение суммы задатка (задатков).

Физическим лицам — документ, удостоверяющий личность (паспорт), и копию паспорта покупателя или его доверенного лица и доверенность, заверенную нотариально (в случае, если интересы покупателя представляет это лицо).

3. Счет в банке, на который перечисляется сумма возвращаемого задатка.

ОАО «Гомельоблреклама» филиал «Эксперт-Услуга» (организатор аукциона) по поручению ОАО «Мозырская торговая компания «Полесье» (продавец имущества) извещает о проведении 29 июля 2019 года открытого повторного аукциона по продаже имущества со снижением начальной цены на 20 % в 11.00 в городе Гомеле по улице Гагарина, 20, 2-й этаж

№ лота	Наименование предметов торгов	Начальная цена продажи имущества, с учетом НДС (20 %), бел. руб.	Сумма задатка, с учетом НДС (20 %), бел.руб.
1	**Капитальное строение с инв. № 330/С-12639, площадью 471,2 кв. м**, назначение — здание специализированное иного назначения, наименование — **мастерские стройгруппы с бытовыми помещениями.** Бетонное покрытие площадью 590,0 кв. м. **Адрес:** г. Мозырь, ул. Ветровая, д. 21М. **Информация о земельном участке:** кадастровый номер **323550100006000843** общей площадью **0,1014 га** — для обслуживания здания мастерских стройгруппы с бытовыми помещениями (право постоянного пользования)	**28 560,00**	2 856,00

Продавец: ОАО «МТК «Полесье», г. Мозырь, ул. Ветровая, д. 21. **Порядок ознакомления с имуществом осуществляется по контактному тел.** 8 (0236) 37-67-39 — Инна Антоновна. **Шаг аукционных торгов — 5 %. Для участия в аукционе необходимо: 1).** Оплатить задаток на расчетный счет **Продавца (ОАО «МТК «Полесье»):** р/с BY80 AKBB 3012 0381 9124 9330 0000 в филиале № 317 ОАО «АСБ «Беларусбанк», БИК AKBBBY21317 (г. Мозырь, ул. Ленинская, 6), УНН 400082468, ОКПО 01568553, назначение платежа – задаток за участие в аукционных торгах за лот № 1 (задаток для участия в аукционе перечисляется до подачи заявления); **2).** Подать заявление организатору аукциона по установленной форме с приложением необходимых документов можно **с 12 июля 2019 г.** по адресу: г. Гомель, ул. Гагарина, 20, 2-й этаж, каб. «Эксперт-Услуга» в рабочие дни с 09.00 до 13.00 и с 14.00 до 16.00. **Прием заявлений для участия в аукционе заканчивается 25 июля 2019 г. в 16.00 включительно. Заявления, поступившие после установленного срока, не принимаются. Организатор аукциона вправе отказаться от проведения аукциона в любое время, но не позднее чем за три дня до его проведения.**

В случае если аукцион признан несостоявшимся в силу того, что заявление на участие в нем подано только единственным участником, объект аукциона продаются этому участнику при его согласии по начальной цене, увеличенной на 5 (пять) %. Участник торгов имеет право до начала торгов письменно отозвать свое заявление на участие. Неявка участника торгов на торги признается отказом от участия в торгах. В этих случаях сумма внесенного им задатка возвращается **Продавцом** торгов в течение **5 (пяти) рабочих дней** со дня проведения торгов. Победителями торгов будут признаны участники, предложившие более высокую цену. Лица, являющиеся победителями торгов, обязаны: подписать протокол о результатах аукциона; заключить договор купли-продажи в течение **20 (двадцати) календарных дней** от даты подписания протокола о результатах аукциона; оплатить приобретаемое имущество согласно договора купли-продажи и возместить затраты на организацию и проведение аукциона в течение **3 (трех) рабочих дней** с момента подписания протокола. Задатки, уплаченные участниками аукциона, ставшими победителями, будут учтены в счет исполнения обязательств по договору купли-продажи. Проводится аукцион в соответствии с Положением Открытого акционерного общества «Гомельоблреклама» филиал «Эксперт-Услуга» о порядке организации и проведения аукционов по продаже имущества и права на заключение договоров аренды нежилых помещений (их части). **Ранее опубликованное извещение о торгах размещено в газете «Звязда» от 26.04.2019 г. № 79 (28946). Порядок оформления участия в аукционе, в том числе документации, необходимой для регистрации участника торгов, порядок проведения аукциона размещены на официальном сайте Организатора торгов – www.gomeloblreklama.by, раздел «Аукционы». Дополнительная информация по контактным телефонам Организатора торгов: 8 (0232)23-23-54, 23-23-56, 8 (029)126-66-62.**

Уважаемые акционеры

открытого акционерного общества «Дорожно-строительного треста № 1, г. Витебск»

29 июля 2019 года в 14.30 состоится внеочередное общее собрание акционеров открытого акционерного общества «Дорожно-строительный трест № 1, г. Витебск».

Собрание пройдет по адресу Общества: г. Витебск, ул. Суворова, 16, актовый зал.

Повестка дня собрания:

О выплате дивидендов за 1-е полугодие 2019 года.

С материалами, подготовленными к собранию, можно ознакомиться у председателя наблюдательного совета по адресу: г. Витебск, ул. Суворова, 16, с 22 июля по 28 июля 2019 г. (время работы с 8.30 до 17.30), либо 29 июля 2019 г. по месту проведения собрания, контактный телефон (8-0212) 67-45-66.

Дата формирования реестра владельцев акций и список лиц, имеющих право на участие во внеочередном общем собрании акционеров — 22 июля 2019 г.

Регистрация участников собрания — с 13.45 до 14.15 по месту проведения собрания. Для регистрации при себе иметь следующие документы: акционеру общества – паспорт, представителю акционера – паспорт и доверенность.

Наблюдательный совет УНП 300000398

ПРОЕКТНАЯ ДЕКЛАРАЦИЯ

«Строительство группы жилых домов (3-й пусковой комплекс) и проектируемой улицы № 9 (продолжение ул. Лопатина) на территории микрорайона № 1 жилого района «Копище» в д. Копище Минского района. Жилой дом № 35 по генплану с подземной гараж-стоянкой»

Общество с ограниченной ответственностью «СИ-трейдинг» информирует о привлечении денежных средств граждан, включая индивидуальных предпринимателей и юридических лиц, для долевого строительства жилых помещений в жилом доме № 35 по генплану в Минском районе без использования государственной поддержки и (или) ограничения прибыли застройщика.

Информация о застройщике:

Общество с ограниченной ответственностью «СИ-трейдинг» зарегистрировано решением Минского областного исполнительного комитета от 30 апреля 2003 г. № 318 в Едином государственном регистре юридических лиц и индивидуальных предпринимателей за № 690237128.

Место нахождения: Республика Беларусь, Минская область, Минский район, д. Копище, ул. Лопатина, д. 5, офис. пом. № 1, телефон/факс +375 (17) 392-20-45(46), +375 (29) 333-55-66.

Режим работы: понедельник-пятница: 09.00 — 17.00, выходные дни — суббота, воскресенье, обед: 13.00—14.00;

работа не производится в государственные праздники и праздничные дни.

Сведения о жилых домах и иных объектах недвижимости, в строительстве которых принимал участие застройщик в течение трех лет, предшествующих опубликованию проектной декларации:

В течение трех предшествующих лет ООО «СИ-трейдинг» как заказчиком строительства были построены следующие объекты, расположенные в д. Копище Минского района:

- жилой дом № 19/4 по ул. Подгорной, д. Копище Минского района, фактические сроки строительства: июнь 2015 г. — март 2016 г.;
- жилой дом № 1 по ул. Николая Михайлашева, д. Копище Минского района, фактические сроки строительства: сентябрь 2015 г. — июнь 2017 г.;
- жилой дом № 21Б по ул. Подгорной, д. Копище Минского района, фактические сроки строительства: июнь 2017 г. — октябрь 2018 г.;
- жилой дом № 5 по ул. Николая Михайлашева д. Копище Минского района, фактические сроки строительства: апрель 2018 г. — июнь 2019 г.

Информация об объекте строительства:

Цели строительства — строительство жилого дома в составе объекта «Строительство группы жилых домов (3-й пусковой комплекс) и проектируемой улицы № 9 (продолжение улицы Лопатина) на территории микрорайона № 1 жилого района «Копище» в д. Копище Минского района. Жилой дом № 35 по генплану с подземной гараж-стоянкой» в д. Копище Минского района.

Сведения об этапах строительства и о сроках его реализации:

начало строительства **—** май 2018 года**;**

окончание строительства — август 2020 года.

Результаты государственной экспертизы проектной документации:

положительное заключение государственной экспертизы от 23 марта 2018 г. № 241-70/18, выданное дочерним республиканским унитарным предприятием «Госстройэкспертиза по Минской области».

Сведения о месте нахождения объекта строительства:

Местонахождение объекта строительства: Республика Беларусь, Минская область, Минский район, Боровлянский с/с, д. Копище; микрорайон № 1 жилого района «Копище» в д. Копище Минского района.

Характеристика объекта строительства:

Проектной документацией предусматривается строительство жилого дома № 35 по генплану (далее — «жилой дом») в составе третьего пускового комплекса микрорайона № 1 жилого района «Копище» по индивидуальному проекту.

В соответствии с определением, приведенном в Указе Президента Республики Беларусь от 27 декабря 2007 г. № 667, здание жилого дома относится к домам типовых потребительских качеств.

Жилой дом — здание 148-квартирного жилого дома, 25-этажное, односекционное с подвалом и техническим «теплым» чердаком. На первом этаже размещены встроенные помещения административного назначения с отдельными входами. В уровне подвала размещен встроенно-пристроенный гараж-стоянка на 46 машино-мест. Жилой дом расположен вдоль ул. Подгорной. Заезд к жилому дому осуществляется с ул. Лопатина. После завершения строительно-монтажных работ на прилегающей территории будет выполнено благоустройство и озеленение.

Конструктивная схема здания — монолитный железобетонный каркас с частичным использованием в качестве несущих элементов кладочного заполнения стен. Фундаменты свайные с монолитными железобетонными ленточными и столбчатыми ростверками. Наружные и внутренние стены техподполья — монолитные железобетонные. Колонны — монолитные железобетонные. Наружные и внутренние несущие стены жилой части из керамических поризованных блоков. Перегородки из пазогребневых полнотелых керамзитобетонных блоков. Перекрытия и покрытие — монолитные железобетонные плиты. Утепление наружных стен предусмотрено легкой штукатурной системой с минераловатными плитами. Лестницы — монолитные железобетонные марши и площадки. Кровля жилого дома — малоуклонная с покрытием из двух слоев кровельного материала. Кровля гаража-стоянки — эксплуатируемая под озеленение и автомобильные нагрузки с покрытием из тротуарных плит. Здание оборудовано тремя лифтами. Внутренняя отделка мест общего пользования предусмотрена с окраской стен, устройством плиточных полов и подвесных потолков.

В жилом доме предусмотрены поквартирные системы отопления с устройством индивидуальных узлов учета тепла. В качестве нагревательных приборов приняты радиаторы панельные. Вентиляция жилых помещений естественная. Вентиляция помещений кухонь, ванных и санузлов осуществляется через унифицированные вентблоки. Вентиляция гаража-стоянки — приточно-вытяжная с механическим побуждением. Здание оборудовано раздельными системами хозяйственно-питьевого и противопожарного водоснабжения. В здании предусмотрена система дымоудаления из внеквартирных коридоров, система подпора воздуха в шахты лифтов. В жилых комнатах предусмотрена установка автономных пожарных извещателей.

Электроснабжение осуществляется путем поквартирной разводки электропроводки. Учет потребляемой электроэнергии осуществляется электросчетчиками, установленными для каждой квартиры в этажных щитах. Предусмотрена автоматизированная система контроля и учета электроэнергии (АСКУЭ).

Для телефонизации жилого дома предусмотрено построение пассивной оптической системы (PON), обеспечивающей возможность подключения телефонных аппаратов, высокоскоростного интернета, цифрового телевидения. Для обеспечения содержания входной двери в подъезд, закрытой на замок, двухсторонней связи с жильцами и дистанционной разблокировки из квартир входной двери используются видеодомофоны.

Технико-экономические показатели жилого дома: количество жилых этажей — 25; количество секций — 1; количество квартир — 148, в том числе: однокомнатных — 51 (общей площадью от 38,17 до 41,63 кв. метра), двухкомнатных — 72 (общей площадью от 56,71 до 61,68 кв. метра), трехкомнатных — 25 (общей площадью 71,24 и 73,15 кв. метра). Общая площадь квартир — 7977,07 кв. метра.

Строительная готовность жилых помещений:

- частичная внутренняя отделка: штукатурка стен и перегородок, стяжка пола, монолитные железобетонные потолки;
- вентиляция — естественная по схеме: приток через окна, вытяжка через каналы унифицированных вентблоков;
- электроснабжение — поквартирная черновая разводка электропроводки с установкой розеток, выключателей, звонка, электросчетчика, без установки электроплиты;
- горячее и холодное водоснабжение — стояки с приборами учета, полотенцесушитель;
- канализация — стояк, установка и подключение унитаза;
- отопление водяное — скрытая в полу разводка, отопительные приборы (радиаторы, конвекторы);
- окна и двери на лоджии — из ПВХ, профиля со стеклопакетом;
- остекление лоджий — из ПВХ, профиля со стеклопакетом;
- телефонизация, телефикация, интернет — ввод сетевого кабеля в квартиру, оптическая розетка;
- видеодомофон;
- дверь входная деревянная;
- пожарный шланг;
- автономный пожарный извещатель.

Сведения о количестве объектов долевого строительства (квартир), предлагаемых для заключения договоров, ценах на эти объекты и условиях их возможного изменения застройщиком в одностороннем порядке в жилом доме для граждан, не состоящих на учете нуждающихся в улучшении жилищных условий, юридических лиц и индивидуальных предпринимателей без использования государственной поддержки и (или) ограничения прибыли застройщика (на дату опубликования проектной документации):

- 15 (пятнадцать) 1-комнатных квартир общей площадью по проекту от 38,17 до 41,63 кв. метра. Стоимость за 1 (один) кв. метр общей площади квартиры — 2 460 (две тысячи четыреста шестьдесят) белорусских рублей при 100 % оплате цены договора. При поэтапной оплате в установленном договором период по графику платежей — 2565 (две тысячи пятьсот шестьдесят пять) белорусских рубля;
- 15 (пятнадцать) 2-комнатных квартир общей площадью по проекту от 56,71 до 61,68 кв. метра. Стоимость за 1 (один) кв. метр общей площади квартиры — 2360 (две тысячи триста шестьдесят) белорусских рублей при 100 % оплате цены договора. При поэтапной оплате в установленном договором период по графику платежей — 2460 (две тысячи четыреста шестьдесят) белорусских рублей;
- — 10 (десять) 3-комнатных квартир общей площадью по проекту от 71,24 до 73,15 кв. метра. Стоимость за 1 (один) кв. метр общей площади квартиры — 2255 (две тысячи двести пятьдесят пять) белорусских рублей при 100 % оплате цены договора. При поэтапной оплате в установленном договором период по графику платежей — 2360 (две тысячи триста шестьдесят) белорусских рублей.

Условия заключения договоров создания объекта долевого строительства:

1. При заключении договора участник долевого строительства вправе выбрать квартиру соответствующей площади из имеющихся свободных квартир, предложенных застройщиком для заключения договоров на момент заключения договора создания объекта долевого строительства.
2. Подлежащая оплате сумма определяется в белорусских рублях, перечисляется дольщиком на специальный и расчетный счет застройщика в размере и сроки, установленные графиком платежей, являющимся приложением к договору создания объекта долевого строительства.

Прием и регистрация заявлений на заключение договоров создания объекта долевого строительства осуществляются начиная с первого рабочего дня, следующего за днем опубликования настоящей декларации, в порядке живой очереди по адресу: Республика Беларусь, Минская область, Минский район, д. Копище, ул. Лопатина, д. 5, офис. пом. № 1, ООО «СИ-трейдинг». Со дня начала заключения договоров создания объекта долевого строительства прием и регистрация заявлений на заключение договоров осуществляются при заключении договоров. Если претендент на участие в долевом строительстве в течение 5 календарных дней с момента регистрации его заявления не явился для заключения договора и не сообщил об уважительных причинах своей неявки, его заявление на участие в долевом строительстве утрачивает силу, и ООО «СИ-трейдинг» вправе заключить договор с другим претендентом.

Условия возможного изменения цены застройщиком в одностороннем порядке: застройщик вправе изменить цену договора (цену объекта долевого строительства) в случаях изменения прогнозных индексов цен в строительстве в нормативный срок строительства объекта строительства и дополнительный срок строительства при продлении нормативного срока строительства в установленном законодательством порядке в случае отсутствия вины застройщика, а также изменения законодательства об уплате косвенных налогов в указанные сроки, если они оказали влияние на цену договора (цену объекта долевого строительства).

В возводимом жилом доме отсутствуют жилые помещения, при заключении договоров по которым должно отдаваться предпочтение гражданам, состоящим на учете нуждающихся в улучшении жилищных условий.

Данные о вещном праве на земельный участок, предоставленном застройщику для строительства объекта долевого строительства, его границах и площади, элементах благоустройства:

Земельные участки находятся в постоянном пользовании ООО «СИ-трейдинг» с целевым назначением для строительства и обслуживания многоквартирного жилого дома № 35 по генплану с подземной гараж-стоянкой, смотровых колодцев и инженерных сетей по объекту «Строительство группы жилых домов (3-пусковой комплекс) и проектируемой улицы № 9 (продолжение улицы Лопатина) на территории микрорайона № 1 жилого района «Копище» в д. Копище Минского района. Жилой дом № 35 по генплану с подземной гараж-стоянкой». Свидетельство (удостоверение) №№ 600/1072-14293, 600/1072-14292, 600/1072-14291, 600/1072-14290, 600/1072-14289 о государственной регистрации создания земельного участка и возникновения права на земельный участок (право постоянного пользования) с кадастровым номером 623680604101000376 площадью 0,5308 га, с кадастровым номером 623680604101000375 площадью 0,0001 га, с кадастровым номером 623680604101000374 площадью 0,0001 га, с кадастровым номером 623680604101000373 площадью 0,0001 га, с кадастровым номером 623680604101000372 площадью 0,0001 га, расположенные по адресу: Республика Беларусь, Минская обл., Минский р-н, Боровлянский с/с, д. Копище, составленные РУП «Минское областное агентство по государственной регистрации и земельному кадастру 24 мая 2019 года.

Проектом предусмотрено благоустройство придомовой территории, включая строительство площадок для парковки легкового автомобильного транспорта, тротуаров, пешеходных дорожек, площадки для игр детей, сбора твердых бытовых отходов.

Функциональное назначение нежилых помещений в жилом доме, не входящих в состав общего имущества: два встроенных помещения административного назначения с отдельными входами на первом этаже, машино-места в подземном гараже-стоянке, объекты магистральной и распределительной инженерной инфраструктуры, финансируемые при строительстве объекта, которые будут переданы эксплуатирующим их организациям в установленном законодательством порядке.

Общее имущество жилого дома, которое будет находиться в общей долевой собственности дольщиков после приемки в эксплуатацию данного дома и передачи объектов долевого строительства дольщикам: в состав общего имущества совместного домовладения, поступающего в общую долевую собственность всех дольщиков, входят помещения инженерного назначения (электрощитовая, тепловой пункт, лифтовые шахты, водомерный узел, насосная), коридоры общего пользования, кладовые для уборочного инвентаря, лифты, лестнично-лифтовые холлы, межэтажные лестницы, тамбуры, конструкции водоотводящие устройства, механическое, электрическое, сантехническое и иное оборудование, находящееся за пределами или внутри жилого дома, элементы внутридомовой инженерной инфраструктуры, элементы озеленения и благоустройства (площадки для раздельного сбора бытовых отходов, уличные парковочные места, проезды, тротуары, детская площадка), а также внутриплощадочные и внеплощадочные объекты инженерно-транспортного обеспечения жилого дома. Конкретный перечень имущества, входящего в состав общего имущества совместного домовладения, определяется застройщиком по итогам технической инвентаризации многоквартирного жилого дома и передаются застройщиком по акту приемки-передачи представителю товарищества собственников, если на момент ввода в эксплуатацию это товарищество создано. Если такое товарищество не создано, — лицу, определяемому общим собранием дольщиков, либо уполномоченному местным исполнительным и распорядительным органом.

Предполагаемый срок приемки в эксплуатацию многоквартирного жилого дома: август 2020 года.

Сведения о договорах строительного подряда, заключенных застройщиком: договор строительного подряда № 22/05-2018 от 22.05.2018 г., заключенный застройщиком со Строительным унитарным предприятием «СИ-трейдинг-Строй».

Ознакомиться с информацией об объекте долевого строительства и о ходе работ по строительству можно в отделе по работе с клиентами ООО «СИ-трейдинг», расположенном по адресу: Минский район, д. Копище, ул. Лопатина, д. 5, офис. пом. № 1, телефон/факс +375 (17) 392-20-45(46), +375 (29) 333 55 66 или на сайте sit.by.

Срок действия настоящей декларации — до опубликования новой проектной декларации, которая отменяет действие либо изменяет опубликованной ранее.

Столинский районный исполнительный комитет сообщает о проведении 12 августа 2019 года в 14.00 аукционов на право заключения договоров аренды земельных участков:

№ п/п	Адрес земельного участка	Кадастровый номер	Площадь, га	Целевое использование	Характеристика земельного участка	Наличие ограничений	Годовая арендная плата, руб.	Затраты, подлежащие возмещению, BYN руб.	Начальная цена (без учета затрат), руб.	Сумма задатка, руб.
Срок аренды земельных участков — 20 лет										
1	аг. Ольшаны пер. В. Чкалова, 1	125884501601002615	0,2840	строительство и обслуживание овощехранилища	неиспользуемые земли	зона санитарной охраны водного объекта, используемого для хозяйственно-питьевого водоснабжения; охранная зона линий электропередач напряжением свыше 1000 вольт	110,33	2 158,35 + сумма за объявления	8 000	1 600,00
2	аг. Ольшаны пер. В. Чкалова, 3	125884501601002616	1,9150		неиспользуемые земли		743,93	3 522,45 + сумма за объявления	38 300	7 660,00
3	аг. Ольшаны пер. В. Чкалова, 9	125884501601002622	0,6224		неиспользуемые земли		241,79	2 093,32 + сумма за объявления	12 448	2 489,60
4	аг. Ольшаны пер. В. Чкалова, 11	125884501601002623	0,6211		неиспользуемые земли		241,28	2 093,32 + сумма за объявления	12 422	2 484,40
5	аг. Ольшаны пер. В. Чкалова, 13	125884501601002624	0,6213		неиспользуемые земли		241,36	2 133,01 + сумма за объявления	12 426	2 485,20
Срок аренды земельных участков — 25 лет										
6	аг. Ольшаны ул. Высокая, 4	125884501601002684	0,2381	строительство и обслуживание здания кафе на 100 мест	земли общего пользования и неиспользуемые	зона санитарной охраны водного объекта, используемого для хозяйственно-питьевого водоснабжения; водоохранная зона реки, водоема	92,50	2 421,04 + сумма за объявления	1 170,92	234,18
7	аг. Бережное ул. Ленина, 136А	125880900601000897	0,1182	строительство и обслуживание здания кафе	земли общего пользования и неиспользуемые	водоохранная зона реки, водоема	45,92	1 847,58 + сумма за объявления	1 444,10	288,82
Срок аренды земельного участка — 30 лет										
8	д. Тереблячи ул. Школьная, 16А	125885407101000498	0,0660	строительство и обслуживание магазина смешанной группы товаров	неиспользуемые земли	нет	25,64	1 029,22 + сумма за объявления	2 500,00	500,00

Аукцион проводится в порядке, установленном постановлением Совета Министров Республики Беларусь от 26.03.2008 № 462 и состоится в 14.00 часов в здании райисполкома по адресу: г. Столин, ул. Советская, 69.

Комиссии представляются следующие документы:

- заявление об участии в аукционе;
- документ, подтверждающий внесение в срок по 6 августа 2019 г. до 16.00 включительно указанной суммы задатка на расчетный счет ГУ МФ РБ по Брестской области р/с № BY53 AKBB 3600 2260 0241 9000 0000 ОАО «АСБ Беларусбанк» г. Минск, УНП 200 676 206, код платежа 04002, код банка AKBBBY2X;
- представителем или уполномоченным должностным лицом юридического лица – доверенность, выданная юридическим лицом, или документ, подтверждающий полномочия должностного лица, копии документов, подтверждающих государственную регистрацию юридического лица, документ с указанием банковских реквизитов;
- физическими лицами – копия документа, содержащего идентификационные сведения, а их представителями – нотариально удостоверенная доверенность;
- индивидуальным предпринимателем — копия свидетельства о государственной регистрации, а их представителем – нотариально удостоверенная доверенность.

При подаче документов граждане, представители граждан, индивидуальных предпринимателей и юридических лиц, уполномоченные должностные лица юридических лиц предъявляют документ, удостоверяющий личность. Фамилия доверенного лица сообщается заранее.

Заявления и прилагаемые к ним документы принимаются с 8.00 15 июля 2019 г. по 6 августа 2019 г. до 16.00 по адресу: г. Столин, ул. Советская, 69, 1-й этаж, 20-й кабинет.

Аукцион проводится при наличии не менее двух участников. Победителем аукциона признается участник, предложивший наибольшую цену.

Условия, предусмотренные для победителя аукциона (единственного участника несостоявшегося аукциона):

в установленный законодательством срок осуществить государственную регистрацию прав на земельный участок;

не позднее одного года со дня государственной регистрации прав получить в установленном порядке техническую документацию и разрешение на строительство;

не позднее шести месяцев (для юридических лиц, индивидуальных предпринимателей) и одного года (для граждан) со дня утверждения в установленном порядке проектной документации и получения разрешения на строительство приступить к занятию земельного участка в соответствии с целью его предоставления;

до начала строительства снять плодородный слой почвы в местах размещения строений и использовать его для улучшения земельного участка;

осуществить строительство объекта в сроки, определенные проектно-сметной документацией;

по окончанию срока аренды земельного участка возвратить его прежнему землепользователю в состоянии, пригодном для использования по целевому назначению, либо не позднее трех месяцев до окончания срока аренды обратиться в Столинский районный исполнительный комитет за его продлением.

Для ознакомления с материалами землеустроительного дела по формированию земельного участка для проведения аукциона, градостроительной и иной документацией, а также по вопросу организации осмотра на местности земельного участка можно обращаться в отдел землеустройства Столинского райисполкома.

Адрес и контактные телефоны комиссии: г. Столин, ул. Советская, 69, 1-й этаж, каб. 20, (8-01655) 2 28 63, 2 02 96.

Усходні гараскоп на наступны тыдзень

АВЕН. Не пачынайце актыўных дзеянняў, не вызначыўшыся з мэтамі, інакш час і сілы будуць выдаткаваныя марна. Калі ваша інтуіцыя пярэчыць прыняццю, здавалася б, відавочнага рашэння, тут нешта не так, і да яе варта прыслухацца. На гэтым тыдні надзвычай вялікія шанцы вырвацца з руціны і адправіцца ў адпачынак.

ЦЯЛЕЦ. Будуць удалымі паездкі і кантакты. У першай палове тыдня варта разлічваць толькі на сябе і ўласнае ўменне дамаўляцца з апанентамі. Калі родныя захочуць дапамагчы, мякка адмоўцеся, бо карысці ад гэтага будзе мала, а часу яны зоймуць шмат. Чацвер можа аказацца складаным днём, калі ад прыкрых выпадковасцяў бурацца планы. Зрэшты, падзеі, што адбываюцца, варта разглядаць як знакі лёсу.

БЛІЗНЯТЫ. Надыходзіць спрыяльны момант для актыўнай дзейнасці. Менавіта цяпер вашы мары маюць шанц рэалізавацца. Неабходна сабрацца з сіламі і не дазваляць сабе расслабляцца і ўпадаць у роспач. У самых актыўных і рашучых прадстаўнікоў знака можа з'явіцца шанц стварыць сям'ю або адкрыць уласную справу. Выхадныя лепш правесці на прыродзе.

РАК. На гэтым тыдні старайцеся больш часу праводзіць на прыродзе, абмяжуйце зносіны з гарадскімі з'явамі да неабходнага мінімуму. Пажадана ўлічваць інтарэсы калег і праяўляць ініцыятыву, ідучы на кампраміс. Прыслухайцеся да парад сяброў і сваякоў, бо некаторыя моманты можаце самі не заўважаць, а ім збоку бачныя вашы прамашкі.

ЛЕЎ. З'явіцца больш магчымасцяў, але павялічыцца і колькасць абавязкаў, асабліва гэта датычыцца работы. У панядзелак не варта ўступаць у дыскусію з начальствам — акрамя непрыемнасцяў размова нічога не прынясе. У сераду праявіце рашучасць і актыўнасць літаральна ва ўсім, і тады спадарыня Фартуна будзе да вас вельмі добразычлівая. У пятніцу лепш адпачыць і не пачынаць нічога важнага, бо планы могуць спраўдзіцца з дакладнасцю да наадварот.

ДЗЕВА. На гэтым тыдні цалкам верагодна выкананне запаветных жаданняў, абы яны мелі больш-менш рэальныя абрысы. Вынікі вашай дзейнасці абяцаюць быць заўважнымі і важкімі. Не замыкайцеся ў сабе, не грэбуйце магчымасцю завесці новыя знаёмствы — яны абяцаюць адкрыць перад вамі іншыя далягляды. Будзеце поўныя сіл і энергіі — і зможаце паспець зрабіць многае.

ШАЛІ. Вы — творца свайго шчасця, не ўпусціце гэты залаты час. Не распыляйцеся, пастаўце сабе пэўную мэту і імкніцеся да яе дасягнення. У аўторак верагодная сустрэча з сябрам, якому спатрэбіцца ваша дапамога і падтрымка. Да выхадных вамі можа авалодаць ахвота да змены месцаў, таму будзе карысна трохі павандраваць.

СКАРПІЁН. На гэтым тыдні вырашальную ролю будуць іграць вашы сувязі і знаёмствы. Вас чакаюць дзелавыя зносіны, дзе крытэрыямі паспяховасці будуць практычнасць, законнасць, а таксама дакладнасць інфармацыі. Старайцеся быць у курсе падзей, якія адбываюцца. Ад таго, наколькі вы будзеце дасведчаныя, залежыць многае. У вас лёгка будуць атрымлівацца любыя справы. Але і пра асабістае жыццё не забывайцеся.

СТРАЛЕЦ. Пажадана прыцішыць запал і больш уважліва паставіцца да дзелавых праектаў. Залішняя спешка пагражае прывесці да сур'ёзных фінансавых страт. У другой палове тыдня магчыма схаванае процідзеянне вашым планам. Акуратна вядзіце свае справы, часцей райцеся са спецыялістамі, бо ёсць вялікая рызыка памылак. У аўторак можаце знайсці новую работу ці новых сяброў. У пятніцу нечаканы паварот падзей паўплывае на ваш далейшы лёс — не бойцеся перамен. Старайцеся быць рэалістам і не патрабуйце ад блізкіх людзей занадта шмат.

КАЗЯРОГ. На гэтым тыдні жаданне раз і назаўжды зусім рассекчы гордзіеў вузел лепш стрымаць. Цяпер не час ваяваць, лепш прыстасоўвацца да складаных абставін. Кароткія паездкі ў аўторак будуць удалыя і пазнаёмяць з цікавымі людзьмі. Магчымыя цікавыя прапановы новай работы. У другой палове тыдня вакол вас могуць бушаваць жарсці — не дайце ім зайсці занадта далёка. Выхадныя лепш правесці за горадам, але не тырчыце ўвесь час на градках, зрабіце пікнік з сябрамі.

ВАДАЛІЎ. На гэтым тыдні самы час высветліць сутнасць праблем, якія назбіраліся, і пачаць іх вырашаць. У сераду варта падумаць пра перспектывы кар'ернага росту. У вас ёсць рэальны шанц стаць сапраўдным гаспадаром становішча. Творчы настрой у чацвер дазволіць здзейсніць свежыя ідэі сяброў і калег па рабоце. У сярэдзіне тыдня адносіны з блізкімі людзьмі могуць аказацца не такімі ўжо бясхмарнымі, але да выхадных хмары рассеюцца, і вы выдатна праведзяце час у сямейным коле.

РЫБЫ. Няздрэнна было б навесці парадак і ў паперах, і ў галаве, і ў асабістых адносінах. Пажадана захоўваць эмацыянальную раўнавагу і не раздражняцца па дробязях. У аўторак будуць удалымі паездкі і камандзіроўкі, магчыма далёкае падарожжа, якое дазволіць атрымаць поспех у справах. У чацвер верагодныя прыемныя падзеі ў сямейным жыцці. У суботу лепш выбрацца за горад або наведаць цікавую выстаўку, канцэрт.

СЁННЯ

Сонца

	Усход	Захад	Даўжыня дня
Мінск —	4.53	21.37	16.44
Віцебск —	4.34	21.34	17.00
Магілёў —	4.43	21.27	16.44
Гомель —	4.48	21.15	16.27
Гродна —	5.09	21.51	16.42
Брэст —	5.19	21.43	16.24

Месяц

Першая квадра 9 ліпеня.
Месяц у сузор'і Стральца.

Імяніны

Пр. *Пятра, Паўла, Рыгора.*
К. *Веранікі, Веры, Яніны, Андрэя, Брунона, Васіля, Яна.*

Фота Софʼі КУСЯНКОВАЙ.

ЗАЎТРА

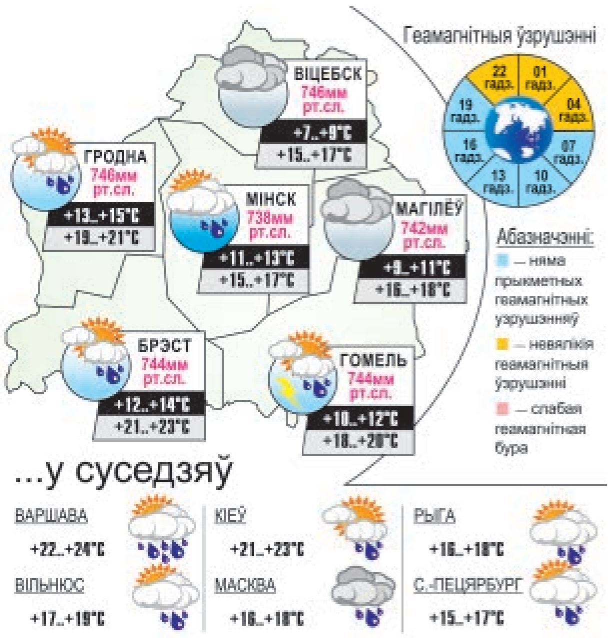

Даты | Падзеі | Людзі

12 ЛІПЕНЯ

1904 год — нарадзілася Аляксандра Іванаўна Александровіч, беларускі педагог і літаратуразнаўца. Вядомая як першая выканаўца ролі Алесі ў музычнай драме М.Чарота «На Купалле» ў БДТ-1. Аўтар артыкулаў пра творчасць Я. Купалы, З. Бядулі, Ф. Багушэвіча, М. Танка і іншых. Складальнік падручнікаў і хрэстаматый для сярэдніх школ. Пераклала на беларускую мову кнігі для дзяцей. Памерла ў 1947 годзе.

1909 год — нарадзіўся Павел Іванавіч Іваноў, беларускі акцёр, рэжысёр, заслужаны артыст Беларусі (1940). З 1929-га — на сцэне Беларускага тэатра імя Я. Коласа, з 1945-га — у Беларускім тэатры імя Я. Купалы, у 1964—1969 гадах — рэжысёр Мінскага народнага тэатра Палаца культуры і тэхнікі МАЗ. Выканаў шэраг характарных і камедыйных роляў у пастаноўках айчынных і замежных драматургаў. Памёр у 1989 годзе.

1914 год — нарадзіўся (вёска Крывель Шклоўскага раёна) Пётр Мартынавіч Алейнікаў, (савецкі кінаакцёр. З улацівымі яму абаяннем, прастатой і натуральнасцю ігры ўвасобіў на экране тып маладога сучасніка — вясёлага, жыццярадаснага хлопца. Здымаўся ў фільмах «Сямёра смелых», «Трактарысты», «Вялікае жыццё», «Неба Масквы» і іншых. Памёр у 1965 годзе.

1929 год — нарадзіўся Пётр Іосіфавіч Лабко, беларускі вучоны ў галіне анатоміі, доктар медыцынскіх навук, прафесар, заслужаны дзеяч навукі Беларусі. У 1951 годзе скончыў Мінскі медыцынскі інстытут, працаваў у ім. Аўтар навуковых прац па вегетатыўнай нервовай сістэме, уплыве неспрыяльных фактараў навакольнага асяроддзя на стан нервовай сістэмы і ўнутраных органаў. Лаўрэат Дзяржаўнай прэміі Беларусі. Памёр у 2011 годзе.

100 год да н. э. — нарадзіўся Гай Юлій Цэзар, рымскі імператар. Ён паходзіў з патрыцыянскага роду Юліяў, старажытнага, але беднага. Атрымаў выдатную адукацыю, якая ў тыя часы заключалася ў вывучэнні грэчаскай мовы, літаратуры, філасофіі, гісторыі і красамоўства. Цэзар вылучаўся зайздроснымі здольнасцямі, а таму хутка дасягнуў выдатных поспехаў у вышэйпералічаных прадметах. Сам Цыцэрон быў настолькі высокай думкі аб прамоўніцкім мастацтве Цэзара, што ў адным з лістоў пісаў: «Хто вастрэйшы за яго, хто багацейшы думкамі! Хто пышнейшы і значна лепшы ў выразах!»

1884 год — нарадзіўся Амадэа Мадыльяні, адзін з самых вядомых мастакоў канца XIX — пачатку XX стагоддзя, яркі прадстаўнік экспрэсіянізму. Памёр у 1920 годзе.

1894 год — нарадзіўся Юрый Аляксандравіч Завадскі, расійскі акцёр і рэжысёр, педагог, народны артыст СССР. Лаўрэат Ленінскай і двойчы Сталінскіх прэмій. Герой Сацыялістычнай Працы. Памёр у 1977 годзе.

1904 год — нарадзіўся Пабла Неруда, чылійскі паэт, грамадскі дзеяч. Лаўрэат Нобелеўскай прэміі па літаратуры «за паэзію, якая са звышнатуральнай сілай увасобіла ў сабе лёс цэлага кантынента». Аўтар паэтычных зборнікаў «Іспанія ў сэрцы», «Оды першапачатковым рэчам» і іншых. Памёр у 1973 годзе.

УСМІХНЕМСЯ

— Гэта служба падтрымкі?
— Так.
— Я хачу выпіць.
— Падтрымліваю!

Небывалае здарэнне адбылося ў вёсцы Ніжнія Скіўцы. П'яная бойка тут перарасла ў вяселле.

Двое сяброў.
— Якая яна, жанчына тваёй мары?
— Гадоў за сорак, злёгку паўнаватая, у акулярах і строгім касцюме, не вельмі прыгожая, але дагледжаная.
— Штосьці дзіўна, усе мараць пра маладых, стройных, прыгожых...

— Я працягну? Працуе натарыусам. І вось аднойчы яна мне тэлефануе і кажа: «Памёр мільярдэр, і вы яго адзіны спадчыннік».

Людзі дзеляцца на жаўрукоў і соў, пакуль у іх не народзяцца дзеці.

— Саня, ён сказаў, што нам трэба на поўнач. Дзе на гэтай карце поўнач?
— Лёша, мы ў метро... Поўнач засталася наверсе!

caricatura.ru

ЗВЯЗДА БЕЛАРУСКАЯ ГАЗЕТА

ЗАСНАВАЛЬНІКІ: Савет Рэспублікі Нацыянальнага сходу Рэспублікі Беларусь, Палата прадстаўнікоў Нацыянальнага сходу Рэспублікі Беларусь, Савет Міністраў Рэспублікі Беларусь

РЭГІСТРАЦЫЙНАЕ ПАСВЕДЧАННЕ НУМАР 2 АД 17 ЛЮТАГА 2009 ГОДА, ВЫДАДЗЕНАЕ МІНІСТЭРСТВАМ ІНФАРМАЦЫІ РЭСПУБЛІКІ БЕЛАРУСЬ.

Дырэктар — галоўны рэдактар СУХАРУКАЎ Павел Якаўлевіч.
РЭДАКЦЫЙНАЯ КАЛЕГІЯ: В. АНУФРЫЕВА (намеснік галоўнага рэдактара), Н. ДРЫНДРОЖЫК, Н. КАРПЕНКА (першы намеснік галоўнага рэдактара), А. ЛЯЎКОВІЧ (першы намеснік дырэктара), М. ЛІТВІНАЎ (намеснік галоўнага рэдактара), А. КЛЯШЧУК, Н. РАСОЛЬКА, С. РАСОЛЬКА, А. СЛАНЕЎСКІ (намеснік галоўнага рэдактара), В. ЦЕЛЯШУК.
Выдавец — Рэдакцыйна-выдавецкая ўстанова «Выдавецкі дом «Звязда».
НАШ АДРАС: 220013 г. Мінск, вул. Б. Хмяльніцкага, 10-а.
ТЭЛЕФОНЫ Ў МІНСКУ: прыёмнай – 287 19 19 (тэл./факс); аддзелаў: пісьмаў — 287 18 64, маркетынгу — 337 44 04, бухгалтэрыі: 287 18 81.
Аўтары апублікаваных матэрыялаў нясуць адказнасць за падбор і дакладнасць фактаў. Іх меркаванні не заўсёды супадаюць з меркаваннем рэдакцыі. Рэдакцыя па сваім меркаванні адбірае і публікуе адрасаваныя ёй пісьмы. Перадрук матэрыялаў, апублікаваных у «Звяздзе», толькі з дазволу рэдакцыі.

http://www.zviazda.by;
e-mail: info@zviazda.by,
(для зваротаў): zvarot@zviazda.by

ПРЫЁМ РЭКЛАМЫ тэл./факс: 287 17 79, e-mail: reklama@zviazda.by

Матэрыялы, пазначаныя гэтым значком, носяць рэкламны характар. Адказнасць за змест рэкламы нясуць рэкламадаўцы.

Газета аддрукавана ў Рэспубліканскім унітарным прадпрыемстве «Выдавецтва «Беларускі Дом друку». ЛП № 02330/106 ад 30.04.2004. 220013, Мінск, пр. Незалежнасці, 79. Выходзіць 5 разоў на тыдзень.
Тыраж 20.008. Індэкс 63850. Зак. № 2339.
Нумар падпісаны ў 19.30 11 ліпеня 2019 года.

М 1 2 3 4 5 6 7 8 9 10 11 12
П 1 2 3 4 5 6 7 8 9 10 11 12

МЯСЦОВАЕ САМАКІРАВАННЕ

12 ліпеня 2019 г. № 28 (513)

Штотыднёвы дадатак газеты ЗВЯЗДА

ГАЗЕТА ДЛЯ ВЫБАРШЧЫКАЎ І ДЭПУТАТАЎ МЯСЦОВЫХ САВЕТАЎ

СЁННЯ Ў НУМАРЫ

Што? Дзе? Калі?

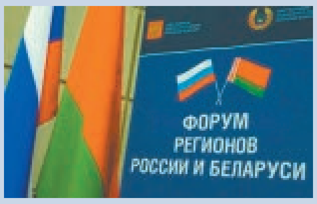

Праграма мерапрыемстваў VI Форуму рэгіёнаў Беларусі і Расіі. стар. 4

Краны-волаты

У Слуцку пачалі выпускаць унікальнае абсталяванне. стар. 2

Па дарозе да агульнай мэты

Развіццё транзітнага патэнцыялу і мадэрнізацыю транспартнай інфраструктуры Саюзнай дзяржавы абмеркавалі за круглым сталом. стар. 4, 13

Ключавы ігрок

Ці гатовы Ніжні Ноўгарад прыняць наступны Форум рэгіёнаў? стар. 14

Заслужаная ўзнагарода

Віцебскі абласны Савет дэпутатаў і аблвыканкам атрымалі Пахвальны водгук у намінацыі «Найлепшы нарматворчы орган». стар. 16

ТЭМА ТЫДНЯ

ЭФЕКТЫЎНАЯ ПЛЯЦОЎКА

Фота БелТА і Івана ЖДАНОВІЧА.

Форум рэгіёнаў Беларусі і Расіі дазваляе вырашаць праблемы двухбаковага парадку дня

У аўторак у Савеце Рэспублікі адбылося заключнае пасяджэнне беларускай часткі арганізацыйнага камітэта па падрыхтоўцы VI Форуму рэгіёнаў Беларусі і Расіі, які пройдзе 17–18 ліпеня ў Санкт-Пецярбургу.

ПРАЦЯГ ТЭМЫ — на стар. 3

ГЛЯДЗІ І ПАЎТАРАЙ

ПРАЦАВАЦЬ НА СЯБЕ

Дэпутаты Магілёўскага аблсавета вывучылі на прыкладзе Горак, як рэалізуецца Дэкрэт № 7

Вялікая прыбраная тэрыторыя, акуратныя вытворчыя памяшканні, людзі ва ўніформе... не, не кураць у цяньку, а дзелавіта ажыццяўляюць вытворчы працэс. На прадпрыемстве «Праметэй» ён няспынны. Тут робяць будматэрыялы, якія сёння вельмі запатрабаваныя як у народнай гаспадарцы краіны, так і ў звычайных спажыўцоў. Прыватнае прадпрыемства — адзін з найбуйнейшых забудоўшчыкаў у Беларусі. За апошнія пяць гадоў ім уведзена ў эксплуатацыю больш за 34 тысячы квадратных метраў жылля.

Прыклады для пераймання

З экскурсіі менавіта на гэта прадпрыемства пачалося выязное пасяджэнне дэпутатаў Магілёўскага аблсавета, у якім прынялі ўдзел і прадстаўнікі парламента, абл- і райвыканкамаў. **Генеральны дырэктар ПУВП «Праметэй» Анатоль ФЕДАРОВІЧ** — наглядны ўзор таго, як чалавек можа рэалізавацца на радзіме. Дарэчы, нават назва прадпрыемства, якім ён кіруе, сімвалічная. Менавіта так называўся той студатрад, камандзірам якога ён быў у гады сваёй маладосці. Чалавек, лічы, сам сябе зрабіў. Сёння яго прадпрыемства здольнае выконваць усе віды будаўніча-мантажных работ — ад праектавання (ёсць сваё праектнае бюро «Дэльта») да ўзвядзення жылых і іншых аб'ектаў «пад ключ». Бізнес стаў сямейным, яшчэ адным прыватным прадпрыемствам, якое вырасла з «Праметэя», — ТАА «Стас Інтэрнэшнл» — кіруе яго сын. Яно спецыялізуецца на выпуску мінеральнай, а таксама салодкай вады на аснове мінеральнай. А вада ў Горках, дарэчы, смачная, у ёй шмат вельмі неабходных чалавечаму арганізму мінералаў. Сакрэт свайго поспеху Анатоль Федаровіч бачыць у тым, што пад яго кіраўніцтвам працуе зладжаная каманда — дарэчы, болей чым з 600 чалавек.

— Хто хоча працаваць, ён будзе працаваць, а хто шукае прычыны нічога не рабіць, заўсёды іх знойдзе, — разважае ён. — Мы працуем 21 год, і ў нас гэта атрымліваецца. Сёння стала менш праверак, гэта плюс — дзяржава больш давярае. Раней было па 17 праверак за год, а сёння 1—2. Па шостым Дэкрэце закупілі шмат тэхнікі сусветна вядомых вытворцаў. Пасля выканання ўмоў інвестыцыйнага дагавора не плацілі ні падатак на дабаўленую вартасць, ні за «растаможку» — гэта вялікая справа: хутчэй акупілася.

Яшчэ адно сучаснае прадпрыемства ТАА «Рэмкам» спецыялізуецца на вытворчасці сельскагаспадарчай тэхнікі і запчастак. Каля 87 % яго прадукцыі ідзе на экспарт у Расію, Малдову, Прыбалтыку, Арменію, Таджыкістан і Казахстан. Тут працуюць 75 чалавек, у іх ліку два кандыдаты тэхнічных навук і пяць аспірантаў.

Дарэчы, на абодвух прадпрыемствах наймальнікі звярталі ўвагу на тыя ўмовы працы, якія ствараюцца для работнікаў. Гэта магчымасць пабудаваць жыллё, годна адпачыць, забяспечанасць індывідуальнымі сродкамі абароны. Існуе заахвочвальная сістэма даплат за стаж і прадукцыйнасць працы. Наймальнікі лічаць, што ў работнікаў павінна быць жаданне працаваць з настроем. Тады ёсць вынік.

стар. 15

Для бяспекі харчавання

Навукова-даследчая лабараторыя функцыянальнага харчавання адкрылася на мінулым тыдні на базе навукова-практычнага цэнтра Нацыянальнай акадэміі навук Беларусі па харчаванні. У цырымоніі адкрыцця прыняў удзел старшыня Савета Рэспублікі Міхаіл МЯСНІКОВІЧ.

У мерапрыемстве таксама ўдзельнічалі **першы намеснік прэм'ер-міністра Рэспублікі Беларусь Аляксандр ТУРЧЫН, старшыня Прэзідыума Нацыянальнай акадэміі навук Беларусі Уладзімір ГУСАКОЎ.** Як паведамляе прэс-служба Савета Рэспублікі, у новай лабараторыі будуць займацца распрацоўкай персаніфікаванага харчавання для стварэння рэцэптур і інавацыйных тэхналогій функцыянальных харчовых прадуктаў. Тут таксама будуць праводзіць навуковыя даследаванні прадуктаў дзіцячага харчавання, харчавання для хворых са спадчыннымі і аліментарна-залежнымі захворваннямі, клінічныя даследаванні па ацэнцы эфектыўнасці новых відаў узбагачальных дабавак і іншага.

Гэты кірунак навуковай дзейнасці мае важнае значэнне не толькі для здароўя насельніцтва, але і для ўмацавання харчовай бяспекі, экспартнага патэнцыялу краіны, адзначыў Міхаіл Мясніковіч. Ён прапанаваў прааналізаваць пытанне аб даасначэнні навукова-даследчых лабараторый, якія задзейнічаны ў дадзеным сегменце, неабходным сучасным абсталяваннем. Будзе вывучана пытанне аб стварэнні адпаведнай міжведамаснай працоўнай групы. З ініцыятывы Аляксандра Турчына абмеркавана магчымасць прыцягнення ў праекты па стварэнні новых прадуктаў харчавання венчурных інвестыцый.

«Здаровы лад жыцця, правільнае харчаванне — гэтыя рэчы цяпер выходзяць на першы план. Падбор для кожнага чалавека сваёй рэцэптуры харчавання — гэта, мне здаецца, вельмі перспектыўны кірунак. Такія тэхналогіі ў вытворчасці прадуктаў — наша сучаснасць і будучыня. Гэта яшчэ і перспектыўны рынак, думаю, што гэта адзін з кірункаў, па якіх Беларусі трэба рухацца наперад», — падкрэсліў першы віцэ-прэм'ер.

Кірунак супрацоўніцтва

Мар'яна ШЧОТКІНА правяла пасяджэнне аргкамітэта па падрыхтоўцы і правядзенні Форуму рэгіёнаў Беларусі і Узбекістана.

Форум рэгіёнаў на тэму «Супрацоўніцтва рэгіёнаў як ключавы фактар міждзяржаўных адносін» — мерапрыемства афіцыйнага візіту ў Беларусь Прэзідэнта Узбекістана Шаўката Мірзіёева.

Як паведамляе прэс-служба Савета Рэспублікі, у аснову Форуму пакладзена ідэя садзейнічання рэалізацыі мерапрыемстваў дарожнай карты супрацоўніцтва, якую краіны падпісалі ў лістападзе 2018 года.

Мяркуецца, што падчас секцыйных і пленарнага пасяджэнняў Форуму ўдзельнікі абмяркуюць пытанні прамысловай кааперацыі, сельскай гаспадаркі і харчовай прамысловасці, гуманітарнага, навуковага супрацоўніцтва і інавацый, міжпарламенцкага ўзаемадзеяння. Плануецца таксама падпісанне пагадненняў паміж рэгіёнамі, установамі адукацыі двух краін. Прапрацоўваецца заключэнне беларускімі прадпрыемствамі (БЕЛАЗ, МАЗ, «СветлагорскХімвалакно») камерцыйных кантрактаў з узбекскім бокам.

Мар'яна Шчоткіна выказала ўпэўненасць, што Форум рэгіёнаў створыць добры падмурак для далейшага супрацоўніцтва двух краін. «Цяпер Урад і Нацыянальны сход працуюць па ўсіх кірунках для паспяховага правядзення Форуму», — падкрэсліла намеснік старшыні Савета Рэспублікі.

У пасяджэнні аргкамітэта прынялі ўдзел старшыні пастаянных камісій Палаты прадстаўнікоў і Савета Рэспублікі, прадстаўнікі МЗС, Мінпраму, Мінадукацыі, Мінкультуры, БелГПП і іншых міністэрстваў і дзяржаўных органаў, а таксама Надзвычайны і Паўнамоцны Пасол Рэспублікі Узбекістан у Рэспубліцы Беларусь Насірджан Юсупаў.

ВЫЗНАЧАЛЬНАЯ ЯКАСЦЬ

Падпісаны кантракт БКК і BADC на пастаўку 450 тысяч тон хлорыстага калію

Беларусь гатовая нарошчваць тэмпы паставак угнаенняў у Бангладэш — пра гэта паведаміў старшыня Савета Рэспублікі Нацыянальнага сходу, упаўнаважаны па супрацоўніцтве з Бангладэш Міхаіл МЯСНІКОВІЧ падчас сустрэчы з адказным сакратаром міністэрства сельскай гаспадаркі гэтай краіны Эм-Дзі Насіруззаманам.

«Мы задаволены станам нашых адносін, спадзяёмся на захаванне пераемнасці, стварэнне новых праектаў і рэалізацыю новых ідэй», — адзначыў Міхаіл Мясніковіч.

Ён падкрэсліў, што супрацоўніцтва абедзвюх краін заснавана на добрым партнёрстве дзяржаўных кампаній, якія кіруюцца прынцыпамі сумленнасці, адказнасці і павагі. Спікер верхняй палаты беларускага парламента нагадаў таксама, што Беларусь заўсёды падтрымлівала паўднёвазіяцкую краіну як у двухбаковых зносінах, так і на міжнародным узроўні, шчыра радуецца яе поспехам у развіцці эканомікі і іншых галінах.

«Мы гатовыя не толькі развіваць гандлёвыя адносіны, але і дзяліцца тэхналогіямі, каб ствараць сумесныя прадпрыемствы ў Бангладэш», — адзначыў спікер верхняй палаты беларускага парламента. Ён паведаміў журналістам, што гаворка на сустрэчы таксама ішла аб пастаўках тэхнікі, супрацоўніцтве ў галінах насенняводства, падрыхтоўкі кадраў і адукацыі.

Міхаіл Мясніковіч звярнуў увагу на высокую якасць і канкурэнтаздольнасць тэкстыльных і скураных вырабаў, а таксама тавараў для лёгкай прамысловасці, вырабленых у Бангладэш. Па словах парламентарыя, яны карыстаюцца ў Беларусі попытам.

Эм-Дзі Насіруззаман, у сваю чаргу, нагадаў, што апошнія некалькі гадоў яго краіна імпартуе беларускія калійныя ўгнаенні, вельмі важныя для бульбы і іншай агародніны.

«Бангладэшская сельская гаспадарка выкарыстоўвае каля 900 тысяч тон калію штогод. Дзяржава закупляе палову гэтага аб'ёму, бо не мае адмысловага сховішча. У хуткім часе плануецца будаўніцтва склада для калійных угнаенняў, што здыме абмежаванні», — растлумачыў адказны сакратар мінсельгасу Бангладэш.

Кантракт на новы фінансавы год на пастаўку 450 тысяч тон хлорыстага калію ў Савеце Рэспублікі падпісалі генеральны дырэктар ААТ «Беларуская калійная кампанія» Алена Кудравец і старшыня BADC — дзяржаўнай карпарацыі па развіцці сельскай гаспадаркі Бангладэш Вахід Хондакер. Па выніках мінулага года доля БКК на калійным рынку Бангладэш перавысіла 40 %.

Варвара МАРОЗАВА.

У СЛУЦКУ ПАЧАЛІ ВЫПУСКАЦЬ КРАНЫ-ВОЛАТЫ

Такога абсталявання ў свеце — адзінкі

У Слуцку ААТ «БЕЛАЗ»— кіроўная кампанія «БЕЛАЗ-ХОЛДЫНГ» рэалізавала ўнікальны праект па вытворчасці маставых кранаў на тэрыторыі адкрытага акцыянернага таварыства «Кранавы завод». Прадпрыемства будзе выпускаць тэхніку грузападымальнасцю да 240 тон. У свеце налічваюцца адзінкі такіх вытворчасцяў.

Для рэалізацыі інвестыцыйнага праекта была праведзена маштабная мадэрнізацыя. Плошча новага цэха — 6,4 тысячы квадратных метраў. У выніку аб'ём вытворчых плошчаў прадпрыемства павялічыўся на 20 %.

У адкрыцці цэха прынялі ўдзел старшыня Савета Рэспублікі Нацыянальнага сходу Беларусі Міхаіл Мясніковіч, міністр прамысловасці Павел Уцюпін, намеснік старшыні Мінаблвыканкама Мікалай Рагашчук.

— Сёння свята не толькі для працаўнікоў завода, але і для жыхароў Слуцка, — адзначыў спікер верхняй палаты беларускага парламента, які, дарэчы, з'яўляецца яшчэ і старшынёй назіральнага Савета «БЕЛАЗ-ХОЛДЫНГ». — Створана каля 40 новых рабочых месцаў для спецыялістаў высокай кваліфікацыі. Толькі за некалькі апошніх гадоў у вытворчасць укладзена 15 мільёнаў еўра інвестыцый. Гэта дазволіла не толькі пабудаваць новы цэх, але і сур'ёзна мадэрнізаваць дзеючую вытворчасць, каб выпускаць канкурэнтаздольную прадукцыю для ўнутранага рынку і на экспарт. Сродкі пайшлі на навучанне кадраў, у тым ліку і за мяжой, на закупку высокатэхналагічнага абсталявання, новых сучасных станкоў ад вядучых еўрапейскіх пастаўшчыкоў, што дазваляе працаваць больш прадукцыйна, а персаналу атрымліваць належную зарплату.

— Вы можаце ганарыцца вынікамі сваёй працы, таму што каля 30 адзінак абсталявання ўстаноўлена, змантавана і фактычна запускаецца на Беларускай атамнай станцыі. Я асабліва падкрэсліваю гэты факт, таму што на такіх аб'ектах высокі ўзровень патрабаванняў да якасці абсталявання і кантролю за яго работай, — звярнуўся да кіраўніцтва завода і рабочых Міхаіл Мясніковіч. — Часам даводзіцца чуць: вы закончылі мадэрнізацыю на гэтым заводзе? Лічу, гэта няправільная пастаноўка пытання. Калі прадпрыемства хоча жыць, працаваць і канкурыраваць на знешніх рынках, яно павінна пастаянна мадэрнізавацца тэхнічна, удасканальваць маркетынг.

Па словах міністра прамысловасці Паўла Уцюпіна, адкрыццё новай вытворчасці — гэта знакавая падзея для ўсёй прамысловасці Беларусі. Тут будуць выпускаць якасную і больш танную прадукцыю, пашырыцца яе асартымент. За пяць месяцаў выпушчана абсталявання на 3 мільёны 600 тысяч рублёў. Да канца 2019 года з улікам новых магутнасцяў гэты паказчык складзе 15 мільёнаў рублёў. Аб'ёмы вытворчасці павялічацца пыблізна ў тры разы, а ў наступныя гады — на 20—30 %. Будуць вырабляцца краны ад 5 да 240 тон. Гэтае абсталяванне пойдзе на «БЕЛАЗ», «Беларуськалій», «Слаўкалій», ёсць заказы на экспарт.

Рэалізацыя праекта дазволіць максімальна лакалізаваць вытворчасць — да 75 %. Гэта значыць, выраблядзь абсталяванне будуць «пад ключ», ад распрацоўкі ідэі да мантажу гатовай прадукцыі, што дасць магчымасць знізіць залежнасць ад сумежнікаў, павысіць наменклатуру мадэляў грузападымальнай тэхнікі, якасць прадукцыі, прадукцыйнасць працы, канкурэнтаздольнасць прадпрыемства на ўнутраным рынку.

— Выпуск магутных кранаў вельмі запатрабаваны ў Беларусі. Раней даводзілася закупляць грузападымальную тэхніку за мяжой, — адзначыў дырэктар Слуцкага кранавага завода Уладзімір Дземідовіч. — Але нашы краны не будуць саступаць імпартным аналагам. Між іншым, яны будуць каштаваць танней, чым замежныя ўзоры. Зацікаўленыя ў набыцці кранаў расіяне, а еўрапейскі сертыфікат якасці дазволіць прадаваць абсталяванне ў краіны Еўропы.

Дадам, што з пункту гледжання нацыянальнай эканомікі праект з'яўляецца эфектыўным, бо ў выніку яго рэалізацыі будзе арганізавана імпартазамяшчальная вытворчасць кранаў вельмі высокай грузападымальнасці.

Тацццяна ЛАЗОЎСКАЯ.

ЭФЕКТЫЎНАЯ ПЛЯЦОЎКА

(Заканчэнне. Пачатак на 1-й стар. «МС».)

— Хацелася б, каб беларуская дэлегацыя была дастаткова актыўная, каб выступленні былі канструктыўныя, цікавыя, каб тыя пытанні, якія сапраўды стаяць па парадку дня, былі ўзнятыя і каб выступоўцы прапаноўвалі варыянты іх вырашэння, — звярнуўся да ўдзельнікаў аргкамітэта **старшыня Савета Рэспублікі Міхаіл МЯСНІКОВІЧ**.

У якасці прыкладу ён прывёў пытанне адмены роўмінгу, для вырашэння якога было ўжо шмат зроблена, але пакуль безвынікова.

Кіраўнік верхняй палаты беларускага парламента заўважыў: актуальнасць форуму абумоўленая тым, што ён адбываецца на фоне абмеркавання на самым высокім узроўні пытанняў паглыблення інтэграцыі Беларусі і Расіі. «Таму ўсе ўдзельнікі дэлегацыі і кіраўнікі секцый павінны быць дастаткова інфармаваныя і мець пэўную пазіцыю па дадзеным пытанні», — сказаў ён.

Як ужо паведамлялася, асаблівасць сёлетняга форуму — шырокі і адмысловы ўдзел у ім моладзі. Дарэчы, яна збярэцца ў Санкт-Пецярбургу раней: 15 ліпеня стартуе Расійска-беларускі маладзёжны форум, 16 ліпеня пройдзе пасяджэнне Савета Маладзёжнай палаты пры Парламенцкім сходзе Саюза Беларусі і Расіі. Пасля гэтага ніхто з гасцей не раз'едзецца, бо 17 ліпеня моладзь возьме ўдзел у Экспертнай сесіі, прысвечанай прыярытэтам развіцця Саюзнай дзяржавы.

Міхаіл Мясніковіч выказаў спадзяванні на высокую якасць работы маладзёжнага форуму. «Гэта новая з'ява ў рабоце Форуму рэгіёнаў, і яна павінна прайсці не фармальна, — сказаў ён. — Маладзёжная палітыка ў рамках Форуму рэгіёнаў Беларусі і Расіі, я лічу, — адзін з самых прыярытэтных кірункаў, бо моладзь дастаткова амбіцыйная, падымае актуальныя пытанні, і мы ўсе, хто займае пэўныя службовыя пасады, павінны адпавядаць патрабаванням маладзёжнага асяроддзя. Сёння ў моладзі іншыя магчымасці, яна не абмяжоўваецца рамкамі дагаворных адносін, мае шырокі доступ да крыніц інфармацыі і мае права выбіраць і від дзейнасці, і месца вучобы, і месца жыхарства».

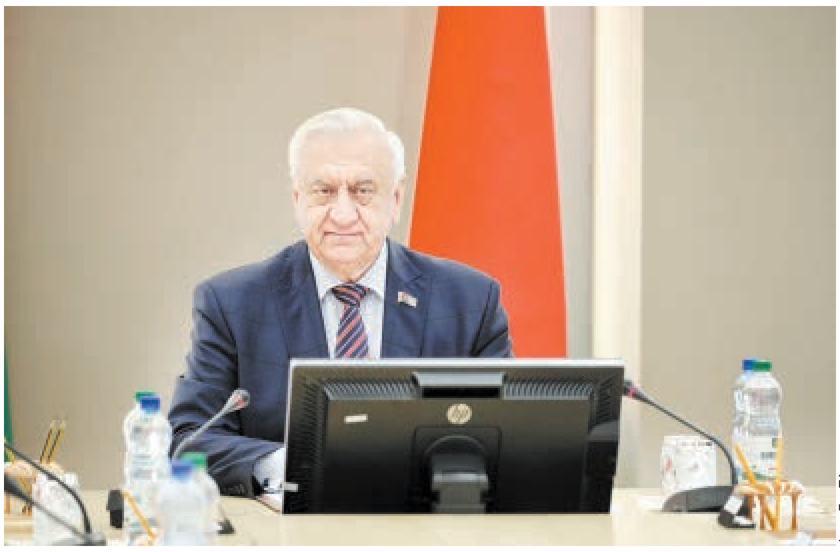
Фота БелТА.

Старшыня Савета Рэспублікі дадаў, што хацелася б, каб тыя саюзныя адносіны, якія ў Беларусі з Расіяй фарміраваліся на працягу многіх стагоддзяў, былі атрыманы ў спадчыну маладым пакаленнем. «Гэта каштоўнасць, якую мы павінны захаваць. Мы павінны садзейнічаць таму, каб усё добрае, што ў нас ёсць, множылася і было здабыткам моладзі», — рэзюмаваў ён.

Афіцыйная дэлегацыя нашай краіны складае каля 250 чалавек.

Намеснік старшыні Савета Рэспублікі Нацыянальнага сходу Беларусі, сустаршыня аргкамітэта Мар'яна ШЧОТКІНА адзначыла высокую ступень гатоўнасці беларускага боку да форуму.

Яна паведаміла журналістам, што ўжо цяпер вялікую цікавасць выклікае Экспертная сесія, на шасці секцыях якой будуць абмяркоўвацца пытанні агульнай адукацыйнай і інфармацыйнай прасторы, фарміраванне культурна-гуманітарнай сферы, пытанні турызму і супрацоўніцтва рэгіёнаў.

— Вельмі важнае мерапрыемства — пашыранае пасяджэнне нацыянальных дзелавых саветаў, якое арганізуюць расійская і беларуская гандлёва-прамысловыя палаты з удзелам бізнес-суполак, — лічыць віцэ-спікер. — І канешне, пасяджэнне Міжпарламенцкай камісіі Савета Федэрацыі Федэральнага Сходу Расійскай Федэрацыі і Савета Рэспублікі па эканоміцы, бюджэце і фінансах. На ім будуць разгледжаны два асноўныя пытанні: вынікі выканання рашэнняў V Форуму Рэгіёнаў, які праходзіў летась у Магілёве, і развіццё транспартнага патэнцыялу, мадэрнізацыя транспартнай інфраструктуры Саюзнай дзяржавы.

Вынікі, да якіх прыйдуць удзельнікі форуму, будуць агучаныя 18 ліпеня на Пленарным пасяджэнні, тэма якога — «Міжрэгіянальныя сувязі як аснова фарміравання адзінай культурнай і гуманітарнай прасторы народаў Беларусі і Расіі». Плануецца, што гэтая цэнтральная падзея важнага саюзнага мерапрыемства пройдзе з удзелам кіраўнікоў дзяржаў.

Адначасова на форуме традыцыйна будуць падпісаны пагадненні паміж рэгіёнамі Беларусі і Расіі, паміж суб'ектамі Расійскай Федэрацыі і ўрадам Беларусі, а таксама камерцыйныя кантракты. Акрамя таго, для ўдзельнікаў форуму прадугледжаны экскурсійная і культурная праграмы.

Вольга МЯДЗВЕДЗЕВА.

У тэму

Менавіта на Форуме рэгіёнаў некалькі гадоў таму ўпершыню прагучала ідэя зрабіць мабільную сувязь паміж Расіяй і Беларуссю больш даступнай. У чэрвені 2017 года Вышэйшым Дзяржсаветам Саюзнай дзяржавы было дадзена даручэнне галіновым міністэрствам Беларусі і Расіі прапрацаваць пытанне аб адмене роўмінгу паміж дзвюма краінамі.

«І ў Расійскай Федэрацыі, і ў Рэспубліцы Беларусь адразу пачалі працаваць над гэтым, — запэўніваў вясной гэтага года **дзяржаўны сакратар Саюзнай дзяржавы Рыгор РАПОТА.** — Першай стадыяй было непрымание гэтай задачы. Асабліва былі супраць некаторыя прадстаўнікі міністэрстваў сувязі, бо гэта закранала эканамічныя інтарэсы гульцоў рынку. Аднак грамадская думка і рашэнне Форуму рэгіёнаў адыгралі сваю ролю. Сёння ёсць разуменне неабходнасці адмены роўмінгу і ідуць дыскусіі адносна таго, як гэта зрабіць тэхнічна».

Рыгор Рапота паведамляў, што рыхтуецца дарожная карта па выкананні гэтага рашэння, і, як толькі яна будзе гатовая, можна будзе казаць пра тэрміны вырашэння пытання.

Намеснік міністра лічбавага развіцця, сувязі і масавых камунікацый Расіі Алег ІВАНОЎ пацвердзіў, што яго ведамства распрацавала і накіравала беларускім калегам дарожную карту, якая прадугледжвае тры этапы адмены роўмінгу і магчымае іх завяршэнне ўжо ў 2019 годзе. Па словах намесніка міністра, структурна дарожная карта была падтрымана беларускім бокам, аднак канчатковая згода паміж профільнымі ведамствамі так і не была дасягнутая. «Пытанне чакае палітычнага рашэння на больш высокім узроўні, — Алег Іваноў. — Па выніках атрымання неабходных дырэктыў ад урадаў дзвюх краін работа будзе працягнутая».

У сваю чаргу, **міністр сувязі і інфарматызацыі Беларусі Канстанцін ШУЛЬГАН** падкрэсліваў, што варыянты адмены роўмінгу паміж Беларуссю і Расіяй будуць прапрацоўвацца да таго часу, пакуль бакі не прыйдуць да ўзгодненай пазіцыі. «Першыя варыянты ўжо ёсць. Аднак варта ўлічваць, што гэтае няпростае пытанне ў Еўрасаюзе вырашалася больш за сем гадоў», — казаў ён.

Па словах міністра, беларусаў, якія знаходзяцца ў роўмінгу, — каля аднаго мільёна, расіян — пяць мільёнаў.

Днямі Рыгор Рапота паведаміў у праграме тэлеканала «Беларусь 1», што пытанне з роўмінгам застаецца ў прапрацоўцы. «Мяне, вядома, засмучае тое, што яно так павольна рухаецца, але радуе, што яно ўсё ж такі рухаецца, — прызнаўся ён. — Мы зрабілі пэўны крок ад нежадання наогул гэтым займацца да таго, як гэта зрабіць. Гэта вялікі прагрэс. Ёсць жаданне вырашыць праблему».

Ён дадаў, што Форум рэгіёнаў — эфектыўная форма міждзяржаўнага ўзаемадзеяння, бо на ім збіраюцца прадстаўнікі ўсіх рэгіёнаў Расійскай Федэрацыі і Беларусі і абмяркоўваюць сумесныя праекты. На такіх сустрэчах падымаюцца агульныя пытанні саюзнага будаўніцтва, у тым ліку адмены роўмінгу і тэлефонных размоваў, пашырэння навукова-тэхнічнага ўзаемадзеяння.

«Мы вельмі ўважліва прыслухоўваемся да парад, якія там гучаць», — запэўніў Рыгор Рапота.

АГУЛЬНЫЯ ЗОРКІ

Да 75-годдзя Перамогі помнікі і памятныя месцы Саюзнай дзяржавы атрымаюць QR-коды

Маладзёжная палата пры Парламенцкім сходзе Саюза Беларусі і Расіі запускае міжнародны праект «Лічбавая зорка», на працягу якога будзе адлічбаваная інфармацыя пра помнікі і месцы буйных бітваў савецкіх войскаў на тэрыторыі Саюзнай дзяржавы. Пра гэта на прэс-канферэнцыі ў БелТА паведаміў **старшыня палаты Аляксандр ЛУК'ЯНАЎ.**

«Плануецца, што падчас акцыі клубы рэканструктараў сумесна з маладымі гісторыкамі і валанцёрамі будуць шукаць інфармацыю пра жыццё і подзвігі герояў, пра памятныя месцы, асабліва на перыферыі рэгіёнаў. Падрыхтуем адпаведную карту. Прачытаць звесткі дапаможа QR-код, магчыма будзе і самастойна зарэгістраваць аб'ект, знайсці дадатковую інфармацыю дзякуючы архівам», — растлумачыў дакладчык.

Ён нагадаў таксама, што ў Саюзнай дзяржаве распрацаваны праект стратэгіі развіцця маладзёжнай інтэграцыі, і пазнаёміў з вынікамі конкурсу па стварэнні эмблемы моладзі Саюзнай дзяржавы, прадставіўшы выяву-пераможцу.

Па словах Аляксандра Лук'янава, у конкурсе ўдзельнічала звыш сарака эскізаў ад больш чым трыццаці аўтараў. Урачыстае ўзнагароджанне пераможцаў адбудзецца на пасяджэнні Савета Маладзёжнай палаты пры Парламенцкім сходзе саюза Беларусі і Расіі, які ўпершыню пройдзе падчас маладзёжнага форума на VI Форуме рэгіёнаў Беларусі і Расіі ў Санкт-Пецярбургу на наступным тыдні.

Старшыня Маладзёжнай палаты паведаміў, што саюзная моладзь прапанавала Парламенцкаму сходу канцэпцыю развіцця вытворча-адукацыйных кластараў на базе Аршанскага ільнокамбіната.

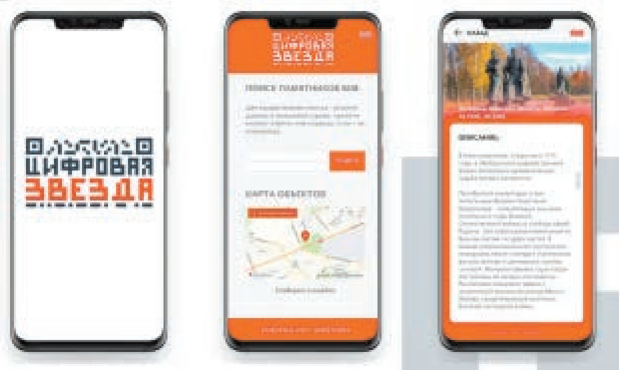

«Найбуйнейшы ў Еўропе і на тэрыторыі постсавецкай прасторы камбінат цесна супрацоўнічае з Віцебскім дзяржаўным тэхналагічным універсітэтам, у той час як у Расіі стаіць задача па мадэрнізацыі цяперашняй ільновытворчасці. Чаму моладзь прыгранічча не прывозяць на стажыроўку, на практыку да нас?» — разважае Аляксандр Лук'янаў.

Намеснік старшыні Маладзёжнай палаты Ягор МАКАРЭВІЧ адзначыў, што ў далейшай дзейнасці плануецца зрабіць акцэнт на развіццё міжрэгіянальнага супрацоўніцтва, у тым ліку ў эканоміцы.

«На пасяджэнні Савета МПСД прадставім і пытанні развіцця маладзёжнага турызму, бо развіваць інтэграцыю можна толькі пры ўмове, што маладыя людзі з Беларусі і Расіі ведаюць і наведваюць знакавыя гістарычныя, культурныя месцы, месцы для вольнага часу абедзвюх дзяржаў», — перакананы Ягор Макарэвіч.

Старшыня Пастаяннай камісіі Палаты прадстаўнікоў Нацыянальнага сходу Беларусі па ахове здароўя, фізічнай культуры, сямейнай і маладзёжнай палітыцы, член Камісіі Парламенцкага сходу Саюза Беларусі і Расіі па сацыяльнай і маладзёжнай палітыцы, навуцы, культуры і гуманітарных пытаннях Людміла МАКАРЫНА-КІБАК выказала ўпэўненасць, што галоўная задача, якую павінна вырашаць моладзь, — прасоўванне Саюзнай дзяржавы.

«Да таго ж яны павінны навучыцца быць добрымі людзьмі і ў далейшым, можа, і добрымі кіраўнікамі. Да такой работы трэба рыхтавацца загадзя: дэпутат — гэта не работа, а нават лад жыцця», — адзначыла Людміла Макарына-Кібак.

Як нагадала дэпутат, Маладзёжная палата сфарміравaная год таму. Яна складаецца з сарака чалавек — па дваццаць грамадзян з кожнай краіны. У Беларусі дзейнічае закон аб маладзёжнай палітыцы, у Расіі падобнага дакумента няма. Таму, як лічаць парламентарыі, ключавы момант стратэгіі развіцця маладзёжнай інтэграцыі — набліжэнне заканадаўстваў краін.

Варвара МАРОЗАВА.

ПО ДОРОГЕ К ОБЩЕМУ

Беларусь — от транспортного коридора

Белорусские парламентарии продолжают подготовку к главному союзному событию лета — Форуму регионов Беларуси и России. Подключилось к работе и научное сообщество. В Национальной академии наук провели круглый стол «Развитие транзитного потенциала и модернизация транспортной инфраструктуры Союзного государства». Предложения участников заседания (среди которых были сенаторы, ученые, работники министерств, представители бизнес-сообществ) планируют вынести на обсуждение на форуме и после закрепить в итоговом документе.

Задачи для ВВП

Модератором круглого стола выступил **Александр ПОПКОВ, председатель Постоянной комиссии Совета Республики по региональной политике и местному самоуправлению.** Во вступительном слове он обратил внимание, что перед Беларусью и Россией сегодня стоит задача удвоения ВВП. «Мы понимаем, что от скоординированности с другими отраслями народного хозяйства во многом будет зависеть успех и результативность нашей с вами работы. Транспортный комплекс, к сожалению, если посмотреть, в структуре валового внутреннего продукта нашей страны занимает небольшой процент, порядка 5—6 %. Это не столь много. Но если говорить об удвоении (это как отрасль народного хозяйства), мы должны возлагать особые надежды и хотя бы десяток процентов от транспортного комплекса иметь. Это сегодня вопросы и железнодорожного транспорта, и авиа-, грузоперевозок, и так далее», — отметил Александр Попков.

Во время круглого стола, как подчеркнул модератор, нужно прийти к конкретным предложениям по развитию обсуждаемых направлений: «Речь идет, прежде всего, о соответствующей законодательной базе, которая должна присутствовать в Союзном государстве. Мы должны подумать о соответствующей инфраструктуре, что для этого нужно».

С первым докладом выступил главный куратор данной отрасли — **министр транспорта и коммуникаций Алексей АВРАМЕНКО.** По его мнению, потенциал сферы может быть значительно увеличен при рациональном использовании преимуществ, предусмотренных Договором о создании Союзного государства.

В 2018 году в сообщении Китай—Европа было перевезено порядка 325 тысяч контейнеров поездами, к 2025 году эту цифру планируют увеличить до 1 миллиона. На условиях государственно-частного партнерства в текущем году начнут реконструкцию автомобильной дороги «граница Российской Федерации — Гомель — Кобрин», которая позволит сократить расстояние перевозок грузов в направлении «Азия—Россия—Беларусь—Европа» на 150—200 километров. Амбициозным проектом белорусских транспортников является реконструкция аэропорта. Отметил Алексей Авраменко недостаточное количество межрегиональных авиарейсов между Беларусью и Россией. В Минск жители регионов соседней страны сегодня летают в основном через Москву.

«В последние годы в Беларуси проводится работа по автоматизации процессов на основе перевода информации в цифровой формат. Создаются различные автоматизированные системы. В таможенных органах применяется программное обеспечение, позволяющее автоматизировать процедуру обработки информации по товарам, перемещаемым через автодорожные пункты таможенного оформления из Беларуси в Россию и обратно, — сообщил министр транспорта. — Комплексные работы по цифровизации транспортной системы проводятся в Российской Федерации. Предлагаю в области цифровизации синхронизировать действия Республики Беларусь и России, чтобы в дальнейшем не проводить работы по ее унификации».

Создание единого транспортного пространства предполагает снятие барьеров на пути товаров и увеличение объемов перевозок. Наибольших успехов в Союзном государстве в этом плане достигли железнодорожники, которым удалось создать единого оператора на базе транспортно-логистической компании.

«Однако дальнейшее развитие транспортного потенциала государств сдерживается наличием определенных барьеров, преграждающих доступ белорусских автомобильных перевозчиков на рынок транспортных услуг, — это отсутствие возврата НДС за топливо, ограниченное страховое покрытие по «Зеленой карте», большое количество остановок для проверки документов. Наличие разрешительной системы для осуществления перевозок из третьих стран, отслеживание принципа резидентства при таможенном оформлении грузов из третьих стран, большие потери времени при пересечении границы транзитным сообщением, наличие сборов, взимаемых с перевозчиков по решению местных органов управления, досмотры грузов, перевозимых в опечатанных транзитных контейнерах, различные уровни налогообложения и валютного регулирования поставщиков автотранспортных и экспедиторских услуг», — перечислил Алексей Авраменко.

Настаивает министр на увеличении количества уполномоченных экономических операторов, которые способствуют облегчению транспортного взаимодействия двух стран.

К слову, ставку транспортное ведомство сегодня делает не на промышленные предприятия, а на создание транспортных услуг.

Мнение ученых

«Транспорт в его широком понимании (от средств передвижения — авиации, автомобилей, поездов и других — до линий электросвязи и трубопроводов) — реальный двигатель экономики, который должен служить целям включения страны в глобальный оборот товаров, работ и услуг. В этом ученые видят дальнейший рост экономики нашей страны, который может быть обеспечен только при совместном скоординированном действии всех заинтересованных сторон в рамках корпоративного подхода», — подчеркнул **председатель президиума Национальной академии наук Беларуси Владимир ГУСАКОВ.**

Ученые Беларуси сегодня подключаются к мегапроекту российских коллег «Единая Евразия» по созданию пространственных транспортно-логистических коридоров на территории России. Они будут соединять азиатско-тихоокеанский регион и Европейский союз, что решит проблему комплексного освоения Сибири, Дальнего Востока, Арктики.

«Мегапроект должен стать стартовой точкой на пути масштабных преобразований экономики России и Беларуси по опережающему росту, достижению целей устойчивого развития наших государств, равноправному, а в отдельных областях лидирующему включению в глобальные цепочки формирования добавленной стоимости»,— рассказал Владимир Гусаков.

Он уверен, что Беларусь должна стать не просто транспортным коридором, а инфраструктурным центром, который будет регулировать товарно-транспортные потоки во все стороны света.

«Принципиальная позиция ученых: реализация мегапроекта должна осуществляться на подлинно кооперативных началах, означающих равноправие партнеров, сложение их сильных сторон, солидарное разделение выгод и рисков. В этом ключе важно предъявить и закрепить фундаментальные основы кооперации наших стран. Это соответствие политическим и социально-экономическим целям развития государств, взаимная заинтересованность сторон в развитии конкретного приоритетного научного направления, соответствие мировым тенденциям научно-технического прогресса», — обратил внимание руководитель НАН.

Преимущества Беларуси в реализуемом мегапроекте, по мнению научного сообщества, в размещении страны на границе двух мировых рынков ЕАЭС и ЕС, на пересечении железнодорожных, автомагистральных и иных путей и многие другие. В соответствии с этим государство может выполнять роль интегратора и координатора движения ресурсов всех видов, потоков знаний, объектов интеллектуальной собственности, технологий.

Искать место в «новой экономике»

В своем выступлении **заместитель министра экономики Дмитрий МАТУСЕВИЧ** отметил, что драйверами роста экономики должны стать новые отрасли. Ни одна традиционная сфера (к ним относится и транспорт) не сможет расти быстрее «новой экономики». При этом транспортный сектор зависим от состояния экономики в целом. Растет промышленность — повышается количество грузоперевозок, растут доходы — увеличивается пассажиропоток.

«Считаем, что транспортная деятельность вырастет более чем на 24 % к 2025 году. Это по валовому выпуску, то есть на 4,4 % в год», — дал прогноз замминистра.

Для достижения показателей важно расширить доступ отечественных перевозчиков к международному рынку транспортных услуг. Здесь перспективными являются Великобритания, Скандинавия, балканские страны.

«Необходимы реконструкция и строительство новых объектов приграничной инфраструктуры с соответствующей пропускной способностью, оснащение их специальными сканирующими устройствами. То есть я говорю сейчас о мобильных электронно-досмотровых комплексах, — пояснил заместитель министра. — Такую работу мы проводим постепенно, в том числе за счет средств международной технической помощи».

Транзитной привлекательности будет способствовать внедрение электронных информационных технологий, использование онлайн-площадок и мобильных приложений в работе автомобильных перевозчиков, внедрение цифровых систем на границе и таможне.

Беларусь, Россия, Казахстан и Китай сегодня выступают как звенья нового транспортного коридора, на котором важна синхронизированная работа.

Проблемами, по мнению Дмитрия Матусевича, в этом контексте являются неинтегрированность информационных систем государственных контрольных органов, недостаточный уровень внедрения современных технологий и цифровых сервисов по координации перевозочного процесса, присутствие бумажного документооборота во внешних перевозках. «Следует урегулировать механизм признания уполномоченного экономического оператора с другими странами, в том числе путем заключения соответствующих международных договоров о признании статуса. Так, Государственный таможенный комитет Беларуси уже подписал соглашение с главным таможенным управлением Китая о взаимном признании статуса уполномоченного экономического оператора. Эта работа должна быть продолжена и с другими странами, — отметил заместитель министра. — Мы как координаторы работы по китайскому направлению хотели бы отметить только возможность создания так называемого сухого порта на территории Китайско-белорусского индустриального парка «Великий камень». Действительно, там уже открыт таможенный склад, склад временного хранения. Близость национального аэропорта также играет хорошую роль. И поэтому необходимо решать все эти вопросы, чтобы на административном и правовом уровне снять все препятствия для роста грузооборота между КНР, странами ЕАЭС и, безусловно, Европейским союзом».

Роль партнера

С тем, что Беларусь в логистических проектах выполняет роль только транзитера, не согласен и **заместитель государственного секретаря Союзного государства Алексей КУБРИН.** По его мнению, страна является полноценным партнером.

Высказал Алексей Кубрин и свое видение драйверов роста экономики: «Транспорт сегодня — развитие экономики. Извините, не технологии, а именно транспорт. Продукт высокотехнологичный, информационные технологии — они все являются инструментом, который должен находить свою реализацию в общей идеологии».

По мнению спикера, Республика Беларусь имеет крайне высокий потенциал: «Сегодня, как нам кажется (страна. — **«МС»**), является одной из наиболее перспективных с точки зрения развития именно высоких технологий при практическом отсутствии каких-то больших углеводородных ресурсов и так далее».

Заместитель госсекретаря Союзного государства обратил особое внимание на представление руководству стран проекта,

ШАШКІ («Звязда»)

Выпуск № 92

З 1 да 7 ліпеня прайшоў XXXII міжнародны турнір па шашках-100 «Мінск-2019». Па швейцарскай сістэме ў дзевяць тураў 36 шашыстаў змагаліся за прызы. Пераможцам спаборніцтваў з вынікам 14 ачкоў з 18 магчымых стаў міжнародны майстар Аляксей Куніца (Мінск). Чатыры шашысты набралі па 12 ачкоў. Каэфіцыент расставіў іх у наступным парадку: Юрый Цімановіч, Яна Лазовік, Дзмітрый Немец (усе Мінск) і Сцяпан Дарашэнка (Жодзіна).

Паглядзіце цікавыя фрагменты гульняў спаборніцтваў.

№ 50 У. Астапенка — А. Плакхін

Белыя простыя шашкі: 28, 29, 33, 35, 36, 37, 39, 40, 42, 44, 47, 48 (12)

Чорныя простыя шашкі: 2, 3, 8, 12, 13, 15, 16, 17, 20, 24, 25, 26 (12)

Белыя неасцярожна зрабілі размен 1.2822? 1728 2.3322 2433 3.3928, на што атрымалі ціхі ход 3 ... 1319! і засталіся безабаронныя: пагражае 1923,2024+, а на 4034 варта 1218+

№ 51 Р. Муніраў — Н. Кашнікава

Белыя простыя шашкі: 21, 25, 28, 32, 33, 34, 36, 37, 45, 46, 48, 49 (12)

Чорныя простыя шашкі: 2, 3, 4, 6, 10, 12, 13, 15, 17, 18, 24, 26 (12)

Чорныя правялі камбінацыю і выйгралі шашку. Знайдзіце ўдар самастойна.

Для самастойнага рашэння прапануюцца кампазіцыі, складзеныя вядучым аддзела.

№ 52

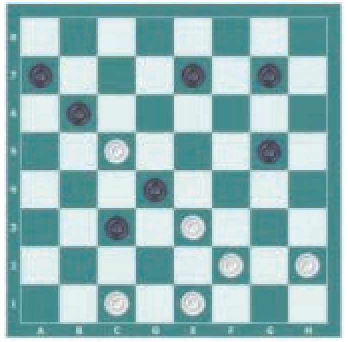

Белыя простыя шашкі: c1, e1, f2, h2, e3, c5 (6)

Чорныя простыя шашкі: c3, d4, g5, b6, a7, e7, g7 (7)

№ 53

Белыя простыя шашкі: a1, d2, g3, g5, h6 (5)

Чорныя простыя шашкі: b2, c3, b4, d4, e5, b6, b8 (7)

Наступная кампазіцыя складзена па правілах бразільскіх шашак.

№ 54

Белыя простыя шашкі: a3, a7, b2, c1, e3 (5)

Чорныя простыя шашкі: c5, e7, f4, g3, g5, g7, h4 (7)

Ва ўсіх пазіцыях белыя пачынаюць і выйграюць.

Прозвішчы чытачоў, якія дашлюць правільныя адказы, будуць апублікаваныя.

Праверце свае рашэнні: выпуск № 91 ад 21.06.2019.

№ 47 44... 34-40 45. 35x44 24-30 46. 33x35 18-22 47. 27x18 13x42 48. 43-38 42x33 49. 44-39 33x44 50. 50x39 19-23+

№ 48 1. e5-d6 c7xe5 2. g3-f4 e3xg5 3. h4xb2 a5xa1 4. e1xh8 +

№ 49 1. g5-f6 e5xg7 [1...e7xg5 2. c5-b6 a5xc7 3. g1-d4 c3xa5 4. d4xc3 a5-b4 5. c3xd8]

2. c5-b6 a5xc7 3. g1-h2 c3xa5 4. h2xc1 +

Дакладныя адказы даслалі С. Рашэцін (Ашмяны), В. Дударэвіч (вёска Новая Мыш Баранавіцкага раёна), Ф. Карпей (Мядзел), У. Статкевіч (пасёлак Зялёны бор Івацэвіцкага раёна), У. Панько (Камянец), І. Ананіч (Гродна), А. Шурпін (Івянец), В. Ваўчкоў (Маладзечна), П. і В. Шульгі, А. Ліцвінаў (усе Мінск), В. Таўкачоў (Клімавіцкі раён), В. Бандарык (Мінскі раён).

Пішыце на адрас: газета «Звязда», 220013, Мінск, вул. Б. Хмяльніцкага, 10А,

e-mail: info@zviazda.by або vorush@yandex.ru

Віталь ВАРУШЫЛА,
майстар спорту.

На хвалі

Уславіць родную зямлю

Першы нацыянальны канал Беларускага радыё і літаратурна-мастацкі часопіс «Маладосць» працягваюць прымаць заяўкі на ўдзел у конкурсе «Бацькаўшчына светлая мая». Гэты літаратурны праект, прысвечаны Году малой радзімы, стартаваў яшчэ летась у кастрычніку, і ўжо больш як 250 удзельнікаў прыгожа, узнёсла і арыгінальна расказалі пра свае родныя мясціны.

«На сёння мы атрымалі больш як 590 мастацкіх твораў, — адзначае загадчык аддзела літаратурна-мастацкіх праграм Першага канала Беларускага радыё Галіна Шаблінская. — Сярод канкурсантаў — школьнікі, студэнты, настаўнікі, урачы, бібліятэкары, бізнесмены, хатнія гаспадыні, прадстаўнікі самых розных прафесій, а таксама сталыя літаратары. Самым юным удзельнікам праекта ўсяго 11—13 гадоў, найстарэйшым — больш за 80. Уражвае і геаграфія аўтараў: гэта не толькі ўсе абласныя цэнтры і Мінск, але і маленькія вёскі, аграгарадкі і пасёлкі. Ёсць і замежныя аўтары».

Творы, прадстаўленыя на конкурс, можна як паслухаць у выкананні аўтараў — у праграмах «Творчы вечар» і «Літаратурны калейдаскоп», так і прачытаць на старонках часопіса «Маладосць». А ўжо праз некалькі месяцаў, у кастрычніку, журы, у якое ўваходзяць у тым ліку вядомыя беларускія паэты і празаікі, падвядзе вынікі творчага спаборніцтва і вызначыць пераможцаў у дзвюх намінацыях — «Паэзія» і «Эсэ», трох узроставых катэгорыях: да 16 гадоў, ва ўзросце 16—35 гадоў і старэйшых за 35 гадоў. Зрэшты, час паўдзельнічаць у праекце яшчэ ёсць: да канца верасня творы — прызнанні ў любові да малой радзімы прымаюцца на электронную пошту shablinskaya@radio.tvr.by і vdsd@tut.by.

Вікторыя ЗАХАРАВА.

Сядзі і глядзі

«НА ТЭМЗЕ ТУМАН!»

Трое халасцякоў, якія стаміліся ад бяздзейнасці і знайшлі кожны ў сябе «страшныя» хваробы, вырашылі папраўіць здароўе — у падарожжы па Тэмзе ў кампаніі адных мужчын, уключна з фокстэр'ерам Манмарэнсі. Відаць, Бог моцна смяяўся з гэтых планаў, бо падкінуў сябрам сустрэчу з трыма чароўнымі лэдзі, якія гэтаксама планавалі самастойны сплаў, а ніяк не рамантычныя стасункі з незнаёмцамі...

40 гадоў таму на экраны выйшла дзвюхсерыйная музычная камедыя рэжысёра Навума Бірмана пра траіх у лодцы і сабаку. І, нягледзячы на тое, што ў 1979-м савецкая кінавытворчасць выпусціла амаль 200 фільмаў, гэты не згубіўся ў вялікім шэрагу і ўвайшоў у залаты фонд савецкай камедыі.

Згадаць пра «Траіх у лодцы» (і паглядзець фільм 20 ліпеня на АНТ) менавіта цяпер ёсць і яшчэ адна нагода — блізкі 85-гадовы юбілей акцёра Аляксандра Шырвінта. Ягоная роля сэра Самуэля Харыса, каларытнага філосафа з трубкай, заўзятага рыбака і непераўзыдзенага выканаўцы камічных куплетаў, стала адной з самых любімых у гледачоў. Хоць, безумоўна, поспех забяспечыла ўсё трыа галоўных герояў: і Міхаіл Дзяржавін — Джордж, і Андрэй Міронаў, які сыграў у камедыі ажно шэсць роляў — ад аўтара, Джэрома Клапкі Джэрома, да карчмара і наведвальніка карчмы адначасова!

Дарэчы, праз шчыльны графік Андрэя Міронава, распісаны практычна на год наперад, усе натурныя здымкі ўдарнымі тэмпамі прайшлі за месяц. Узбярэжжа Тэмзы знялі ў Калінінградскай вобласці, а для масоўкі запрашалі не толькі ўсіх ахвотных месцічаў, але і саму здымачную групу — асістэнтаў, тэхнікаў, гукарэжысёраў, нават жонку і сына рэжысёра, якія прыехалі ў госці.

Калі істотна пахаладала, і сядзець на лодцы ў лёгкіх купальных касцюмах было ўжо, мякка кажучы, нясоладка, акцёры знайшлі выйсце: у некаторыя грэлкі, якія незаўважна падкладвалі пад пледы дзяжурныя вадалазы, налівалі зусім не кіпень, а каньяк ці літоўскую гарэлку. Але ніводнага разу ніхто не напіўся і здымак не сарваў.

Буйныя планы ў эпізодзе з сомам рабілі з бутафорскім паралонавым макетам, а калі ад многіх дубляў той патрапаўся, то карысталіся кавалкам звычайнага бервяна.

А вось вядомая сцэна жывой піраміды ў шлюзе — не шматлікія паўторы з дублёрамі, а экспромт акцёраў: Міронаў незаўважна паказытаў Дзяржавіна, той таргануўся, і ў выніку ўсе трое пападалі ў ваду...

Што да здымак павільённых, то пільныя гледачы ўжо ведаюць, што камін і паласатыя крэслы «Траіх у лодцы» тыя ж самыя, што ў «Шэрлаку Холмсе» — і не дзіва, бо абодва фільмы здымала студыя «Ленфільм», прычым у адзін год.

Ёсць у фільме і беларускі след — «ролю Тэмзы выканаў бацька-Нёман. Мілая Патрысія — актрыса Ірына Мазуркевіч — наша зямлячка, ураджэнка Мазыра. Дарэчы, у адрозненне ад масквічак Аліны Пакроўскай і Ларысы Галубкінай, яна адна насамрэч умела веславаць, а таму ў фільме толькі яе мы і бачым за гэтай справай.

...Пасля выхаду карціны крытыкі разрадзіліся хто халоднымі, а хто і гнеўнымі рэцэнзіямі: маўляў, ад арыгінальнай аповесці ў фільме не засталося нічога, нейкія пошлыя песенькі, капуснік і пародыя на англійскі гумар. Аднак публіка вырашыла інакш — тэлебачанне завалілі пісьмамі з просьбай паўтарыць фільм, і ў першы ж год яго паказалі некалькі разоў.

Сказана!

- **Маркуючы па вашых крыважэрных позірках, сябры мае, вы яшчэ недастаткова растварыліся ў прыродзе...**
- **Лабірынт не месца для спатканняў, гэта месца для вострых адчуванняў!**
- **— Вось патэльня. Чаму яна са струнамі? — Гэта вельмі модна.**
- **Сэр, перастаньце мяне грызці!**
- **Галодны, але цяжкі.**
- **У сад, усе ў сад!**
- **Ну, ты, чучала, не кранай чучала!**
- **Гэта і ёсць камічныя куплеты...**

Беларусь 1

6.00, 7.20, 8.15 «Добрай раніцы, Беларусь!»
7.00, 8.00 (з сурдаперакладам), **9.00, 12.00, 13.00, 15.00, 17.00, 19.00** Навіны.
7.05, 8.05 Навіны эканомікі.
7.10, 8.10, 18.15, 0.20 «Зона Х» (16+).
9.20 «Галоўны эфір».
10.30, 12.10, 18.35, 19.20 Серыял «Вераніка. Страчанае шчасце» (16+).
12.35, 13.05, 14.35, 15.25 Серыял «Курортны раман-2» (16+).
15.15, 18.00 Навіны рэгіёна.
17.05 «Вызваленне». Дак. фільм (12+).
21.00 «Панарама».
22.00 Урачыстае закрыццё XXVIII Міжнароднага фестывалю мастацтваў «Славянскі базар у Віцебску».
0.00 «Арэна».
0.45 «Дзень спорту».

Беларусь 2

7.00 «Уключайся!» (12+)
9.00, 18.40 «Тэлебарометр».
9.05, 20.05 Серыял «Зразумець. Даравацъ» (16+).
10.10 «Капейка ў капейку» (12+).
11.15 «Свет навыварат. Японія» (16+).
12.05 М/с «Чарапашкі-ніндзя» (12+).
12.50 Анімацыйны фільм «Шрэк назаўсёды» (0+).
14.15 Меладрама «Прыкінься маім хлопцам» (16+).
15.50 Баявік «Місія невыканальная» (12+).
17.45 «Пагоня за смакам» (16+).
19.15 «Суперлато».
21.10, 22.05 «Тата папаў» (16+).
22.00 «Спортлато 6 з 49», КЕНО.
23.40 «Хадзі сюды і танцуй».
23.45 Серыял «Жаночы доктар-2» (16+).

Беларусь 3

7.00 «Дабранаранак».
7.35 «Беларуская кухня». Боршч з клёцкамі.
8.05, 12.00, 18.40 Навіны культуры.
8.25, 12.20 «Гэты дзень».
8.35 «Нацыянальны хіт-парад».
9.30, 16.40 «Пажывём — пабачым». Маст. фільм (12+).
10.50 «Навукамания» (6+).
11.20, 21.05 «Апошні дзень». Муслім Магамаеў (12+).
12.25 «Беларусь як песня». Тамара Раеўская.
12.55 «Наперад у мінулае».
13.25 «Запіскі на палях». Алаіза Пашкевіч (Цётка): урокі жыцця першай беларускай настаўніцы [СЦ].
13.55 «Архітэктура Беларусі».
14.10 «Тэатр у дэталях». Спектакль Дзяржаўнага тэатра лялек Рэспублікі Беларусь «Інтэрв'ю з ведзьмамі».
14.40, 18.00 «Курская бітва. Час перамагаць». «Аперацыя «Кутузаў» (12+).
15.20, 21.45 «Без права на правал». Маст. фільм (12+).
19.00 Урачыстае адкрыццё XXVIII Міжнароднага фестывалю мастацтваў «Славянскі базар у Віцебску».
20.40 «Калыханка» (0+).
23.05 «Тайны савецкага кіно». «Няўлоўныя мсціўцы» (12+).

Беларусь 5

6.30 Футбол. Беларусбанк — чэмпіянат Беларусі. «Дынама» (Брэст) — «Дынама-Мінск».
8.15 Футбол. Чэмпіянат Беларусі. Агляд тура.
8.55 Вынікі тыдня.
9.40 Лёгкая атлетыка. Чэмпіянат Еўропы. U-23.
13.00 Чэмпіянат свету па водных відах спорту. Воднае пола. Мужчыны. Бразілія — Італія.
14.00 Піт-стоп.
14.30 Чэмпіянат свету па водных відах спорту. Воднае пола. Мужчыны. Германія — Японія.
15.30 Вялікі спорт.
16.15 Тэніс. Уімблдон. Мужчыны. Фінал.
18.50 Кікнадзэ. Меркаванне.
19.20 Спорт-цэнтр.
19.30 Чэмпіянат свету па водных відах спорту. Сінхроннае плаванне. Адвольная праграма. Сола. Кваліфікацыя.
22.05 Лёгкая атлетыка. Чэмпіянат Еўропы. U-23.

АНТ

6.00, 7.05, 8.05 «Наша раніца».
7.00 (з субцітрамі), **8.00** (з субцітрамі), **9.00** (з субцітрамі), **11.00, 13.00, 16.00, 18.00** (з субцітрамі), 20.30 Нашы навіны.
9.10 «Контуры».
10.00 «Жыць здарова!» (16+)
11.10 Серыял «Зачараваны ўчастак» (12+).
12.05 «Модны прыгавор» (6+).
13.10 Серыял «Час дачок» (16+).
15.00 «Давай пажэнімся!» (16+)
16.20, 0.10 «Мужчынскае/Жаночае» (16+).
17.25, 18.20, 23.10 «На самай справе» (16+).
18.50 «Удача ў прыдачу!» Дзённік (12+)
18.55 «Няхай гавораць» (16+).
20.00 «Час».
21.10 Серыял «Крылы імперыі» (16+).

СТБ

5.30 «Вялікі горад».
6.00, 7.30, 10.30, 13.30, 16.30, 19.30, 22.30 Навіны «24 гадзіны».
6.10, 20.15 «Міншчына».
6.20, 7.45 «Раніца. Студыя добрага настрою» (6+).
9.00 «Вадзіць па-руску» (16+).
9.25 «Тыдзень».
10.40 «Знахар». Серыял (16+).
12.25 «У апошні момант» (16+).
12.35, 21.20, 23.40 «Самыя шакіруючыя гіпотэзы» (16+).
13.45, 20.30 «Неверагодна цікавыя гісторыі» (16+).
14.40, 1.10 «Як устроены свет» (16+).
15.35, 16.50 «Паляўнічыя на галовы». Серыял (16+).
20.00, 22.55 «СТБ-спорт».
20.05 «Сталічныя падрабязнасці».
22.05 «Глядзець усім!» (16+)
23.00 «Загадкі чалавецтва» (16+).
0.25 «Мінтранс» (16+).

МІР

6.00 Маст. фільм «Паміж анёлам і чортам» (16+).
7.20, 10.10 Маст. фільм «Сэрцы трох» (16+).
10.00, 13.00, 16.00, 19.00, 0.00 Навіны (бягучы радок).
13.15 «Зала суда. Бітва за грошы» (16+).
14.10, 1.45 «Справы сямейныя. Бітва за будучыню» (16+).
15.05, 2.30 «Справы сямейныя. Новыя гісторыі» (16+).
16.15 «Такому мама не навучыць» (12+).
17.15, 19.20 Серыял «Вяртанне Мухтара-2» (16+).
19.55 «Гульня ў кіно» (12+).
20.40 Серыял «Закон і парадак. Злачынны намер» (16+).
23.55 Пра што базар-2019 (12+).
0.10 XXVIII Міжнародны конкурс выканаўцаў эстраднай песні «Віцебск-2019». Фінал. Дзень другі: «Сусветны хіт» (12+).
3.15 Маст. фільм «Загадка» (16+).
5.35 «Культ/Турызм» (16+).

РТР—Беларусь

7.00 «Раніца Расіі».
10.45 «Плюс мінус». Надвор'е на тыдзень.
11.00, 14.00, 17.00, 20.00 Весткі.
11.25 «Пра самае галоўнае». Ток-шоу (12+).
12.35, 14.25 «1/4 фіналу Міжнароднай лігі КВЗ» (16+).
13.50, 16.50, 19.50, 23.00 Навіны — Беларусь.
15.35 «Лёс чалавека» (12+).
17.25 «60 хвілін». Ток-шоу.
18.35 «Андрэй Малахаў. Прамы эфір» (16+).
20.40, 23.10 Серыял «Грамадзянін Ніхто» (12+).
0.10 «Хто супраць?» Ток-шоу.

НТБ—Беларусь

6.00 «Астрапрагноз».
6.05, 7.00, 8.00, 10.00, 13.00, 16.00, 19.00 Сёння.
6.10 Спецыяльныя рэпартаж (12+).
6.30 «Рэальны свет» (12+).
7.10, 8.05 Серыял «Мухтар. Новы след» (16+).
8.50, 10.20 Серыял «Адвакат» (16+).
9.40 Нашы (6+).
11.15 Серыял «Ляснік» (16+).
12.05 «Суд прысяжных» (16+).
13.25 Агляд. Надзвычайнае здарэнне.
14.00 Серыял «Мянтоўскія войны» (16+).
16.25 Серыял «Справа гонару» (16+).
18.25, 19.55 Серыял «Пёс» (16+).
19.40 Сёння. Галоўнае.
21.20 Серыял «Высокія стаўкі» (16+).
23.05 «НЗ.by».
23.35 Гісторыі выратавання (12+).

8 канал

7.00, 15.55, 19.00, 21.05, 0.10 «Надвор'е» + «Эрана».
7.05, 16.05 М/с «Прынцэса Алена».
7.25 Дак. фільм «Як стаць дарослым».
8.30 «Глядзім усёй сям'ёй». «З жыцця сабак» (12+).
10.05, 16.00 «Гумарынка».
10.10, 19.05 Серыял «Варожацъ» (16+).
11.00 Вестэрн «Джанга вызвалены» (18+).
13.45, 20.05 Серыял «Падман» (16+).
14.30 Серыял «Застацца ў жывых» (16+).
16.30 Фільм-катастрофа «2012» (16+).
20.50 «Вечарніца» (0+).
21.10 Фантастыка «Дзень Незалежнасці» (12+).
23.20 Серыял «Сарвігалава» (12+).

ВТБ

6.05 «Лаві момант» (16+).
7.00 «Дурні і дарогі» (16+).
8.20, 3.50 Скетч-шоу «Даеш моладзь» (16+).
9.10 М/ф «Чычылэнд» (0+).
9.30 М/ф «Царэўна» (6+).
10.00 Скетч-шоу «Асцярожна: дзеці!» (6+).
10.35 «Наш рамонт» (16+).
11.25 «Галерэя прыгажосці-2» (16+).
12.20, 2.30 «Проста кухня» (16+).
13.00, 3.00 «Рогаў. Студыя 24» (16+).
14.00 Серыял «#СеняФедзя» (16+).
15.00 Фэнтэзі «Іншы мір: паўстанне ліканаў» (16+).

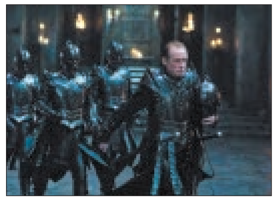

16.50, 19.25 «Уральскія пельмені» (16+).
17.50 Анімацыйны фільм «Паляўнічыя на драконаў» (12+)
21.00 Трылер «Дваццаць адно» (16+).
23.35 «Пары на Канары» (16+).
0.25 Скетч-шоу «Нерэальная гісторыя» (12+).
0.55 «Хачу верыць!» (16+)
4.40 Скетч-шоу «6 кадраў» (16+).

Культура

6.30 Чалавек перад Богам. «Споведзь, малітва і пост».
7.05 «Дванаццаць месяцаў». М/ф.
8.10 «Казкі старога чараўніка». Маст. фільм.
10.25 «Звычайны канцэрт».
10.55 «Чалавек з залатой рукой». Маст. фільм.
12.55 «Мой сярэбраны шар. Фрэнк Сінатра».
13.40 «Карамзін. Праверка часам». Дак. серыял.
14.10 «Першыя ў свеце». Дак. серыял.
14.25 «Снежныя мядзведзі». Дак. фільм [СЦ].
15.20 Дзяржаўны акадэмічны ансамбль народнага танца імя І. Майсеева. Выбранае.
16.00 «Шукальнікі». «Бярмудскі трохвугольнік Белага мора».
16.50 «Пешшу...» Масква рамантычная [СЦ].
17.15 90 гадоў з дня нараджэння Пятра Шчарбакова. «Дабраволец супраць Бублікава. Несыграныя ролі Пятра Шчарбакова». Дак. фільм [СЦ].
18.05 «І жыццё, і слёзы, і каханне». Маст. фільм [СЦ].
19.45 Вялікія імёны. «Мой Шастаковіч». Дак. фільм [СЦ].
20.35 Юбілей Ніны Дробышавай. «Чыстае неба». Маст. фільм [СЦ].
22.20 Kremlin Gala. «Зоркі балета XXI стагоддзя».
0.25 «Сняданак на траве». Маст. фільм.
2.40 «Свята». М/ф для дарослых.

Настальгія

6.00 «Да і пасля...» з Уладзімірам Малчанавым. Год 1970-ы. 2-я частка (12+).
7.05, 8.45, 9.45, 11.00, 12.55, 17.00, 1.00, 3.45, 5.00 Музычная настальгія (12+).
7.25 «Пад знакам задыяка. Рак». 1992 год (16+).
9.00, 21.00, 3.00 «Мінулы час» (12+).
10.00 «Колба часу» (16+).
12.00, 18.00, 4.00 «Народжаныя ў СССР» (12+).
13.25 Маст. фільм «Паветраны вазак» (16+).
14.40 М/ф «Дом для Кузькі» (6+).
15.00 «Быў час». 2009 год (16+).
16.00 Маст. фільм «Чужы званок» (16+).
17.20 «Рок-н-рол ТБ». 1993 год (16+).
19.00 «Аншлаг! Аншлаг!» 1989 год (12+).
20.15 «Кінапанарама». «Паралельнае кіно». 1988 год. 1-я частка (18+).
21.45 Тэлеспектакль «Сэрца не камень». 1989 год (16+).
0.00 «Яловая субмарына» з Аляксандрам Ліпніцкім. «Гісторыя рускага рока». «Аквариум». «Мы ніколі не станем старэйшымі». 1-я частка. 2007 год (16+).
1.20 Маст. фільм «Канікулы Кроша». 4-я серыя (12+).
2.30 «Марыля Радовіч у Маскве». Фільм-канцэрт. 1983 год (12+).

EuroSport 1

0.20 Скачкі на лыжах з трампліна. Летні Гран-пры.
1.00, 4.00, 7.30, 9.30, 12.00, 15.25, 22.00 Веласпорт. «Тур дэ Франс».
2.30, 6.00, 11.00, 23.35 Фехтаванне. Чэмпіянат свету.
8.30, 20.20 Лёгкая атлетыка. Чэмпіянат Еўропы (U-20).
10.30, 23.00 Ралі. ERC.
18.25 Веласпорт. «Тур дэ Франс»-экстра.
18.55 Watts.
19.15 Алімпійскія гульні. «Сіла асобы».

Кінакамедыя

1.10 Маленькая чорная кніжка (16+).
3.10 Вячэра з прыдуркам (12+).
4.55 Пра Адама (18+).
6.40 21 і больш (16+).
8.25 Халасцякі ў адрыве (16+).
10.20 Аферысты паняволі (18+).

12.10 Прыстойныя людзі (16+).
14.00 Пра што гавораць мужчыны (16+).
15.45 Пра што яшчэ гавораць мужчыны (16+).
17.40 Пра што гавораць мужчыны. Працяг (16+).
19.30 Цвярозы кіроўца (16+).
21.25 Чатыры пакоі (18+).
23.15 Кахае не кахае (16+).

ТБ3

6.00 М/ф (6+).
7.30 Калекцыя «Беларусьфільма». «Дзяржаўная граніца». Маст. фільм (12+).
10.10 «Заўтра сёння» (12+).
10.40 «Выратуйце, я не ўмею гатаваць!» (12+)
11.30, 2.00 «Жыць далей». Серыял (16+).
15.20 «Ён і яна» (16+).
16.45 «Яе сакрэт». Меладрама (12+).
20.20 «Без падману» (16+).
21.15 «Асцярожна, махляры!» (16+)
21.50 «Уцёкі з Шаўшэнка». Драма (16+).

0.30 «Звышнатуральнае». Серыял (16+).
5.15 «Нераскрытыя тайны» (12+).

ТБ1000

6.10, 17.30 Гадзіла (12+).
8.55 Рэальнае каханне (16+).
11.30 Д'ябал і Дэніэл Уэбстэр (16+).
13.30 Брыдкі я (12+).
15.20 Назад у будучыню-1 (12+).
20.10 Зялёная міля (16+).
23.45 Мой хлопец — псіх (16+).
2.05 Адплата (18+).
4.20 Што хавае хлусня (16+).

ТБ1000 Рускае кіно

6.20 Лёд (12+).
8.40 Горка! (16+)
10.40 Шпіён (16+).
12.55 Па вуліцах камоду вадзілі... (6+)
14.20 Грэцкі арэшак (16+).
16.10 Сняданак у таты (12+).
18.00 Прыцягненне (12+).
20.20 Бабуля лёгкіх паводзін (16+).
22.00 Горка!-2 (16+).
23.55 Русалка (16+).
2.00 Апавяданні (18+).
4.10 Час пік (16+).

National Geographic

6.00, 10.40, 5.35 Навуковыя недарэчнасці (16+).
6.50 Унутры неверагодная механікі (16+).
7.35, 1.00 Інстынкт выжывання (16+).
8.25, 12.10 Суперкар са сметніка (16+).
9.10 Золата Юкана (16+).
12.55 Дзікі тунец (16+).
14.30 Міжнародны аэрапорт Дубай (16+).
16.50 1989 год, які стварыў сучасны свет (16+).
19.00, 22.05, 4.50 Асушыць акіяны (16+).
19.45, 22.50 Космас: прастора і час (16+).
20.30 Апалон: назад да Месяца (16+).
2.30 Эвакуацыя Зямлі (16+).
4.00 Інжынерныя ідэі (16+).

Discovery

8.00, 17.35 Як гэта ўстроена? (2+)
9.20, 18.30 Як гэта зроблена? (12+)
10.15 Паляўнічыя на склады (16+).
11.10 НАСА: невытлумачальныя матэрыялы (16+).
13.00, 7.10 Закінутыя вікінгі Амерыкі (16+).
13.55 Секунды да прылунення (12+).
14.50, 1.50 Голыя і напалоханыя (16+).
15.45, 3.40 Ратавальнікі маёмасці (12+).
19.25, 23.05 Гандляры космасам (12+).
0.00 Апалон: знойдзеныя відэа (12+).
2.45 Экстрэмальныя фургоны (12+).
5.30 Браты Дызель (12+).

У праграме магчымы змяненні. Перадрукоўка праграмы забаронена. [СЦ] – фільм трансл̄юецца са скрытымі субцітрамі.

Беларусь 1

6.45 Меладрама **«Я цябе ніколі не аддам» (16+).**
8.20 «Клуб рэдактараў».
9.00, 12.00, 15.00 Навіны.
9.10 «Арсенал» (12+).
9.45 Серыял **«Сваты-6» (12+).**
10.50 «На вылет!» (12+)
11.40 «Незабыты подзвіг». Дак. фільм (12+).
12.10 Навіны. Цэнтральны рэгіён.
12.35 Меладрама **«Заложніца» (16+).**
14.20 «Тваё места на кухні» (12+).
15.15 «Твой горад».
15.30 «Вакол планеты».
16.20 «Жанчыны і спорт». Дак. фільм.
16.50 Меладрама **«Павер мне». 1—4-я серыі (16+).**
20.40 Навіны надвор'я.
21.00 «Галоўны эфір».
22.10 Меладрама **«Цана міналага» (16+).**

Беларусь 2

7.00 М/с «Пінгвіны з Мадагаскара» (0+).
8.40, 19.55 «Тэлебарометр».
8.45 М/с «Чарапашкі-ніндзя» (12+).
9.35 «Свет навыварат. Японія» (16+).
10.45 «ЖаннаПажані» (16+).
11.45 Драма **«Баец» (16+).**
13.45 Фантастыка **«Чарапашкі-ніндзя» (12+).**
15.25 «Тата папаў» (16+).
17.50 «Бітва экстрасэнсаў» (16+).
20.30 «Абмен жонкамі» (16+).
22.00 «Спортлато 5 з 36», КЕНО.
22.05 «Трэці лішні» (16+) [СЦ].
23.05 Камень, нажніцы, папера (16+).
23.35 «Арол і рэшка. Рай і пекла» (16+).

Беларусь 3

7.30 М/ф (0+).
8.00, 13.05, 20.15 Навіны культуры.
8.20, 20.35 «Гэты дзень».
8.25 **«Побач з намі». Маст. фільм (12+).**
10.00 «Наперад у мінулае».
10.25 «Беларуская кухня». Грыбны суп.
10.50 «Нацыянальны хіт-парад».
11.45 **«Я цябе ніколі не забуду». Драма (12+).**
13.25 **«Наш карэспандэнт». Маст. фільм (12+).**
15.00 Урачыстае закрыццё XXVIII Міжнароднага фестывалю мастацтваў «Славянскі базар у Віцебску».
16.40 **«Бронзавая птушка». Фільм — дзецям (6+).**
20.00 «Архітэктура Беларусі».
20.40 «Калыханка» (0+).
21.05 **«Без асобай рызыкі». Дэтэктыў (12+) [СЦ].**
22.20 Я. Глебаў. «Тыль Уленшпігель». Балет Дзяржаўнага акадэмічнага Вялікага тэатра оперы і балета Рэспублікі Беларусь.

Беларусь 5

6.20, 18.00 Лёгкая атлетыка. Чэмпіянат Еўропы. U-20.
10.10 Пляжны футбол. Кваліфікацыя да чэмпіянату свету. Беларусь — Літва.
11.35 Спорт-мікс.
11.45 Піт-стоп.
12.20 Чэмпіянат свету па водных відах спорту. Воднае пола. Мужчыны. Плэй-оф.
13.20 Гульні «навырост».
13.50 Чэмпіянат свету па водных відах спорту. Плаванне. Фіналы.
16.00 Лёгкая атлетыка. Брыльянтавая ліга. Лондан.
20.35 Футбол. Беларусбанк — чэмпіянат Беларусі. ФК «Віцебск» — ФК «Мінск». (У перапынку — Спорт-цэнтр.)
22.35 Футбол. Чэмпіянат Беларусі. Агляд тура.
23.20 Вынікі тыдня.

АНТ

7.00, 9.00, 16.00 (з субцітрамі) «Нашы навіны».
7.10 М/ф «Машыны казкі» (0+).
7.45 «Жыццё іншых» (12+).
8.40 «Метэагід».
9.10 «Нядзельная пропаведзь» (з субцітрамі).
9.25 **Маст. фільм «Абмяняйцеся пярсцёнкамі» (16+).**
11.15 Да юбілею Тацяны Ліёзнавай. «Імгненні» (12+).
12.15 **Меладрама «Тры таполі на Плюшчысе» (12+).**
13.45 «КВЗ». Прэм'ер-ліга (16+).
15.10, 16.20 «Кропля ў кроплю» (16+).
18.20 «Эксклюзіў» (16+).
20.00 «Контуры».
21.05 **Серыял «Лепш, чым людзі» (16+).**
23.05 «Спартклуб» (16+).
23.25 Міжнародны музычны фестываль «Белыя ночы Санкт-Пецярбурга» (12+).

СТБ

6.00 «Эліксір маладосці» (16+).
7.40, 20.35 Дакументальны спецпраект (16+).
9.10 «Мінтранс» (16+).
10.00 «Скардзіцца дазваляецца».
10.30 «Вялікі горад».
11.00 «Дзень сакрэтных праектаў» (16+).
11.30, 13.40, 16.40 **«Снайперы. Каханне пад прыцэлам». Серыял (16+).**
13.30, 16.30 Навіны «24 гадзіны».
19.30 «Тыдзень».
0.25 «Востраў непатрэбных людзей». Серыял (16+).

МІР

6.15 «Мільён пытанняў пра прыроду» (6+).
6.25 М/ф (0+).
6.40 «Сакрэтныя матэрыялы» (16+).
7.10 «Паляванне на працу» (12+).
7.45 «Культ/Турызм» (16+).
8.20 «Яшчэ танней» (12+).
8.50 «Сусветныя гульні розуму» (0+).
9.25 «Наша кіно. Гісторыя вялікага кахання» (12+).
10.00, 16.00 Навіны (бягучы радок).
10.15, 16.15, 19.30, 1.00 **Серыял «Адлюстраванне» (16+).**
18.30, 0.00 «Разам».
2.00 **Серыял «Як выйсці замуж за мільянера» (16+).**
5.20 **Маст. фільм «Ці не пасляцаць нам... ганца?» (12+)**

РТР—Беларусь

7.00 **Маст. фільм «Васількі» (12+).**
10.30 «Смехапанарама Яўгена Петрасяна» (16+).
11.00, 20.00 Весткі.
11.20 «Сто да аднаго» (12+).
12.15 «Ранішняя пошта» (16+).
13.00 «Калі ўсе дома» (12+).
14.00 «Смяяцца дазваляецца» (16+).
16.10 **Маст. фільм «Жонка майго мужа» (12+).**
18.00, 20.55 **Маст. фільм «Немагчымая жанчына» (12+).**
22.00 Масква. Крэмль. Пуцін.
22.40 «Нядзельны вечар».

НТБ—Беларусь

6.15 «Астрапрагноз».
6.25 Terra incognita. Беларусь невядомая (6+).
6.55, 23.00 «Зразумець і абясшкодзіць» (12+).
7.25 «Гатуем з Аляксеем Зіміным» (0+).
8.00, 10.00, 16.00, 19.00 Сёння.
8.20 Спецыяльны рэпартаж (12+).
8.40 «Вуснамі дзіцяці» (0+).
9.20 «Хто ў доме гаспадар?» (16+)
10.25 «Першая перадача» (16+).
11.05 «Цуд тэхнікі» (12+).
11.55 «Дачны адказ» (0+).
13.00 «НашСпажыўНагляд» (16+).
14.00 **Серыял «Мянтоўскія войны» (16+).**
16.20 «Следства вялі...» (16+)
19.35 **Маст. фільм «Адстаўнік. Пазыўны «Бадзяга» (16+).**
21.20 **Маст. фільм «Помста без права перадачы» (16+).**
23.30 «Таямнічая Расія» (16+).

8 канал

7.00, 14.40, 19.05, 21.10, 0.15 «Надвор'е» + «Эрана».
7.05 **Прыгоды «Белае сонца пустыні» (12+).**
8.25 «Утрамдзія».
8.30 «Сустрэча Луўра з забароненым горадам» (0+).
9.15 «Гатуй, як шэф» (12+).
9.45 «Законы прывабнасці» (12+).
10.15 «Вячэрні квартал-95» (18+).
11.45 **Камедыя «Каўказская палонніца» (12+).**
13.10 **Серыял «Застацца ў жывых» (16+).**
14.45 **«Глядзім усёй сям'ёй». Фільм — дзецям «Прыгоды Бураціна».**
17.00 «Сябры дзядулі Марка» (0+).
17.20 «Belfashion.tv».
18.20 **Серыял «Касл» (12+).**
19.10 **Меладрама «Клятва» (12+).**
20.55 «Вечарніца» (0+).
21.15 **Фільм-катастрофа «Паслязаўтра» (12+).**
23.20 **Серыял «Сарвігалава» (12+).**

ВТБ

6.05 «Лаві момант» (16+).
7.00 «Наш рамонт» (16+).
7.45 «Пары на Канары» (16+).
8.40 М/ф «Чычылэнд» (0+).
9.00 М/ф «Царэўна» (6+).
9.35 «Зоркі руляць» (16+).
10.40, 17.30 Серыял «Шчаслівыя разам» (16+).
12.05, 5.10 Серыял «Пакуль цвіце папараць» (16+).
13.10, 1.25 Серыял «Варонiны» (12+).
14.45 М/ф «Чароўная кніга» (0+).
15.00 М/ф «Дамавічок Плюх» (0+).
15.05 Камедыя «Прыкінься маёй жонкай» (12+).
19.00, 0.25 «Уральскія пельмені» (16+).
20.00 Серыял «Атэль «Элеон» (16+).
22.00 Фантастыка «Таймлес. Рубінавая кніга» (12+).
2.40 Серыял «Бязмоўны сведка» (16+).
3.55 Скетч-шоу «Адна за ўсіх» (16+).
4.20 Скетч-шоу «6 кадраў» (16+).

Культура

6.30 «Пешшу...» Масква яузская.
7.00 «Продкі нашых продкаў». Дак. серыял [СЦ].
7.40 «Неўтаймоўны Гілельс». Дак. фільм [СЦ].
8.20, 23.50 «Талент». Маст. фільм. 1-я серыя [СЦ].
9.30 «Царская дарога». Дак. фільм. 1-я серыя.
10.00, 15.00, 19.30, 23.30 Навіны культуры.
10.15, 2.10 85 гадоў Алегу Цалкову. «Эпізоды».
11.00 «Сіта і Рама». Серыял.
12.35 Успамінаючы Андрэя Дзяменцьева. «Лінія жыцця» [СЦ].
13.30 «Мозг. Другі сусвет». Дак. фільм.
15.10 Тэатр на экране. Спектакль Александрынскага тэатра «Рэвізор». Запіс 2004 года.
17.20 «Валерый Фокін. Маналогі рэжысёра». Дак. фільм.
18.20, 1.05 Майстры выканальніцкага мастацтва. Фартэпіяна. Марк-Андрэ Амлен.
19.45 Прыступкі цывілізацыі. «Генрых і Ганна. Каханне, якое змяніла гісторыю». Дак. фільм. 1-я серыя [СЦ].
20.35 «Добрай ночы, малыя!»
20.50 «Холад». Дак. серыял. 1-я серыя [СЦ].
21.30 «Фані і Аляксандр». Маст. фільм. 1-я серыя.
23.00 «Іосіф Бродскі. Вярпанне». Дак. серыял. Фільм 1-ы [СЦ].

Настальгія

6.00 Маст. фільм «Мара» (12+).
7.35, 10.55, 15.45, 17.00, 18.30, 21.45, 23.00, 1.00, 2.30, 3.45, 5.00 Музычная настальгія (12+).
8.00 «...Да 16 і старэйшым». 1988 год (16+).
9.00 «Быў час». 2009 год (16+).
10.00 Маст. фільм «Усмixніся суседу» (12+).
11.20 «Рок-н-рол ТБ». 1992 год (16+).
12.00, 22.00 «Народжаныя ў СССР» (12+).
13.00 «Пад знакам «Пі». 1992 год (16+).
14.00 «Трыбунал». Канцэрт Наталлі Мядзведзевай. 1995 год (18+).
15.00, 21.00, 3.00 «Мінулы час» (12+).
16.00 Маст. фільм «13 даручэнняў» (16+).
18.00 «...Да 16 і старэйшым». 1990 год (16+).
18.45 Маст. фільм «Канікулы Кроша». 1-я серыя (12+).
20.00 Дак. фільм «Аліса Фрэйндліх. Выбранае» (12+).
0.00 «Да і пасля...» з Уладзімірам Малчанавым. Год 1970-ы. 1-я частка (12+).

1.20 Тэлеспектакль «Капітанская дачка». 2-я серыя. 1978 год (12+).
4.00 «Колба часу» (16+).

EuroSport 1

1.05, 4.00, 7.30, 9.30, 12.05, 17.00, 21.30 Веласпорт. «Тур дэ Франс».
2.00, 6.00, 11.00, 19.20 Аўтагонкі. Формула Е.
2.30, 8.30, 20.00, 23.05 Супербайк. Этап чэмпіянату свету.
3.00 Лёгкая атлетыка. Чэмпіянат Еўропы (U-23).
7.00 Watts.
18.50 Веласпорт. «Тур дэ Франс»-экстра.
22.30 Конны спорт. Global Champions Tour.

Кінакамедыя

1.00 Утаймаванне свавольнага (16+).
3.05 Блеф (16+).
5.10 All inclusive, або Усё ўключана! (16+)
6.55 Усё ўключана-2 (16+).
8.55 Вячэра з прыдуркам (12+).
10.30 На кручку (16+).
12.15 Вайна полаў (16+).
14.00 Турэцкая для пачаткоўцаў (16+).
16.00 Без пачуццяў (16+).
17.45 Пра Адама (18+).
19.30 Рэд-2 (12+).
21.35 Забі мяне тройчы (18+).
23.15 Нездаволенае сексуальнае напружанне (18+).

ТБ3

6.00 М/ф (6+).
7.55 «М & S» (12+).
8.25 «Дзяржаўная граніца». Маст. фільм (12+).
10.45 «Перыскоп» (16+).
11.05, 4.15 «Судовыя страсці». Дак. серыял (16+).
12.45 «Асцярожна, махляры!» (16+)
13.20 «Без падману» (16+).
14.15 «Сёмы госць». Маст. фільм (12+).
16.05 «Нераскрытыя тайны» (12+).
16.45 «Мой герой» (12+).
17.35 «Развітанне» (16+).
18.35 «Цёмныя сілы. Анёлы і дэманы». Дак. фільм (16+).
19.30, 2.40 «Жанчына ў бядзе-3». Серыял (12+).
21.25 «Менталіст». Серыял (16+).
23.15 «Нераскрытыя тайны» (12+).
0.10 «Звышнатуральнае». Серыял (16+).
0.55 «Бацькоўскае бязмежжа». Камедыя (12+).
5.05 «Часова даступны» (12+).

ТБ1000

6.10, 17.45 Ла-Ла Лэнд (16+).
8.55 Маёмасць з хвастом (12+).
11.00 Эвалюцыя Борна (16+).
13.45 Нявеста, якая збегла (16+).
16.00 Бетховен-2 (12+).
20.10 Дзеці шпіёнаў (6+).
21.55 Выпадковы муж (16+).
23.45 13-ы раён (16+).
1.25 Даруй, хачу з табой ажаніцца (12+).
3.35 Анёлы і дэманы (12+).

ТБ1000 Рускае кіно

6.20 Бой з ценем 3D: апошні раўнд (16+).
8.45 Рок (16+).
10.30 Гітлер капут! (16+)
12.25, 4.25 Жанчына яго мары. 1—2-я серыі (12+).
14.25 Добры хлопчык (12+).
16.20 На краі стаю (16+).
18.10 Тэрмінова выйду замуж (16+).
20.20 Нязломны (16+).
22.05 Экватар (16+).
23.45 Барвовы колер снегападу (16+).
2.10 Бой з ценем (16+).

National Geographic

6.00, 10.30, 5.35 Навуковыя недарэчнасці (16+).
6.25, 9.40, 15.05, 18.15, 0.15 Асушыць акіян (16+).
7.15, 12.50, 17.25 Сіла племені (16+).
8.00 Дзікі тунец (16+).
11.15, 20.30 Аўта-SOS (16+).
13.35 Год у адкрытым космасе (16+).
14.20 Космас: прастора і час (16+).
15.55, 21.15, 2.35 Расследаванні авіякатастроф (16+).
19.00, 22.05, 3.20 Апалон: назад да Месяца (16+).
23.35 Марс (16+).
1.05 Ліхтугі за мяжой (16+).
1.50 Гарачыя межы (16+).
4.55 Даследчык 2.0 (16+).

Discovery

8.00, 11.10, 13.55, 15.45, 21.15 Як гэта ўстроена? (12+)
8.25, 18.30 Што хаваюць мумії? (12+)
9.20, 16.40, 22.10 Махінатары (12+).
10.15, 17.35, 4.35 Хуткія і гучныя (12+).
12.05, 23.05 Паляўнічыя на склады (16+).
13.00 Аперацыя «Выратаванне дома» (12+).
14.50 Як гэта зроблена? (12+)
19.25, 7.10 Металаломшчыкі (12+).
20.20, 5.30 Паляўнічыя на старызну (12+).
0.00 НАСА: невытлумачальныя матэрыялы (16+).
0.55, 6.20 Гандляры космасам (12+).
1.50 Самагоншчыкі (18+).
2.45 Голыя і напалоханыя (16+).
3.40 Аперацыя «Выратаванне дома» (12+).

Беларусь 1

6.00, 7.20, 8.15 «Добрай раніцы, Беларусь!»
7.00, 8.00 (з сурдаперакладам), **9.00, 12.00, 13.00, 15.00, 17.00, 19.00, 0.50** Навіны.
7.05, 8.05 Навіны эканомікі.
7.10, 8.10, 18.15, 0.30 «Зона Х» (16+).
9.20 Серыял «След» (16+).
10.55, 12.10, 18.35, 19.20 Серыял «Вераніка. Страчанае шчасце» (16+).
13.05 «Дзіцячы доктар».
13.35, 15.25, 17.05 Серыял «Капітанша» (16+).
15.15, 18.00 Навіны рэгіёна.
21.00 «Панарама».
22.00 XXVIII Міжнародны фестываль мастацтваў «Славянскі базар у Віцебску». «Уверцюра да фестывалю».
0.10 «Сфера інтарэсаў».
1.10 «Дзень спорту».

Беларусь 2

7.00 «Уключайся!» (12+)
9.00, 18.00 «Тэлебарометр».
9.05, 20.00 Серыял «Зразумець. Дараваць» (16+).
9.40, 20.35 Серыял «Сямейныя гісторыі» (16+) [СЦ].
10.15, 22.55 «Экстрасэнсы-дэтэктывы» (16+).
11.10, 18.05 Серыял «Без тэрміну даўнасці» (16+).
13.10, 23.45 Серыял «Жаночы доктар-2» (16+).
14.05 «Да пабачэння!» (16+)
14.55 М/с «Чып і Дэйл спяшаюцца на дапамогу» (0+).
15.40 «Нічога сабе нюхз» (12+).
15.45 «Пін_код». Інтэрактыўны маладзёжны праект (12+).
16.35 М/с «Пінгвіны з Мадагаскара» (0+).
17.25 «Калі мы дома». Скетчкам (16+).
21.05, 22.05 «Тата папаў» (16+).
22.00 «Спортлато 6 з 49», КЕНО.

Беларусь 3

7.00 «Дабраранак».
7.35 «Беларуская кухня». Груца па-радзюкоўску.
8.05, 12.00, 20.15 Навіны культуры.
8.25, 12.20, 20.35 «Гэты дзень».
8.30, 16.30 «Нядзельны тата». Меладрама (6+).
9.55, 15.10 «Угрум-рака». Маст. фільм. 1-я серыя (12+) [СЦ].
11.20, 21.05 «Апошні дзень». Усевалад Санаеў (12+).
12.25 «Беларусь як песня». Ганна Радзько.
12.55 «Запіскі на палях». Францыск Скарына: чытаючы гравюры... [СЦ]
13.20 «Архітэктура Беларусі».
13.35, 18.00 «Курская бітва. Час перамагаць». «Партызанскія сцежкі» (12+).
14.10, 21.05 «Апошні бранепоезд». Маст. фільм. 1-я серыя (16+) [СЦ].
18.40 «Кірыл Арлоўскі». Дак. фільм (12+).
19.30 «Ваша лато», «Пяцёрачка».
20.00 «Суразмоўцы».
20.40 «Калыханка» (0+).
22.40 «Вызваленне». Фільм першы (16+).
23.05 «Тайны савецкага кіно». «Вялікі перапынак» (12+).

Беларусь 5

6.40, 16.55 Чэмпіянат свету па водных відах спорту. Сінхроннае плаванне. Адвольная праграма. Дуэты. Кваліфікацыя.
10.20 Чэмпіянат свету па водных відах спорту. Воднае пола. Жанчыны. Аўстралія — Кітай.
11.25, 12.40 Спорт-мікс.
11.35 Чэмпіянат свету па водных відах спорту. Воднае пола. Жанчыны. Японія — Італія.
12.50, 22.25 Чэмпіянат свету па водных відах спорту. Сінхроннае плаванне. Тэхнічная група. Фінал.
14.15 Тэніс. Уімблдон. Жанчыны. Фінал.
16.25 Кікнадзэ. Меркаванне.
19.00 Лёгкая атлетыка. Брыльянтавая ліга. Манака.
21.10 Спорт-цэнтр.
21.20 Матч-пойнт.
21.50 Спорт-кадр.

АНТ

6.00, 7.05, 8.05 «Наша раніца».
7.00 (з субцітрамі), **8.00** (з субцітрамі), **9.00** (з субцітрамі), **11.00, 13.00, 16.00, 18.00** (з субцітрамі), **20.30** Нашы навіны.
9.10 «Бесталковыя нататкі» (12+)
9.50 «Жыць здарова!» (16+)
11.10 Серыял «Зачараваны ўчастак» (12+).
12.20, 13.10 Серыял «Час дачок» (16+).
14.40 «Давай пажэнімся!» (16+)
15.35, 16.20, 0.10 «Мужчынскае/Жаночае» (16+).
16.55, 23.10 «На самай справе» (16+).
18.20 «Удача ў прыдачу!» з «Еўраопт».
19.05 «Няхай гавораць» (16+).
20.00 «Час».
21.10 Серыял «Крылы імперыі» (16+).

СТБ

5.30 «Цэнтральны рэгіён».
6.00, 7.30, 10.30, 13.30, 16.30, 19.30, 22.30 Навіны «24 гадзіны».
6.10, 20.15 «Міншчына».
6.20, 7.45 «Раніца. Студыя добрага настрою» (6+).
9.10, 23.00 «Загадкі чалавецтва» (16+).
10.40 «Знахар». Серыял (16+).
12.25 «Вадзіць па-руску» (16+).
12.35, 21.20, 23.45 «Самыя шакіруючыя гіпотэзы» (16+).
13.45, 20.30 «Неверагодна цікавыя гісторыі» (16+).
14.40, 1.15 «Як устроены свет» (16+).
15.35, 16.50 «Паляўнічыя на галовы». Серыял (16+).
20.00, 22.55 «СТБ-спорт».
20.05 «Сталічныя падрабязнасці».
22.00 «Скардзіцца дазваляецца».
0.30 «Самая карысная праграма» (16+).

МІР

6.00 «Наша кіно. Гісторыя вялікага кахання» (12+).
6.45 Маст. фільм «Чалавек-аркестр» (12+).
8.30, 10.10 Маст. фільм «Фанфан-Цюльпан» (12+).
10.00, 13.00, 16.00, 19.00, 0.00 Навіны (бягучы радок).
10.40 Маст. фільм «Адзін шанц на дваіх» (16+).
13.15, 3.15 «Зала суда. Бітва за грошы» (16+).
14.10, 1.45 «Справы сямейныя. Бітва за будучыню» (16+).
15.05, 2.30 «Справы сямейныя. Новыя гісторыі» (16+).
16.15 «Такому мама не навучыць» (12+).
17.15, 19.20 Серыял «Вяртанне Мухтара-2» (16+).
19.55 «Гульня ў кіно» (12+).
20.40, 5.45 Серыял «Закон і парадак» (16+).
23.55 Пра што базар-2019 (12+).
0.10 Урачыстае закрыццё XXVIII Міжнароднага фестывалю мастацтваў «Славянскі базар у Віцебску» (16+).
4.00 Маст. фільм «Эклавія. Княскі вартаўнік» (16+).

РТР—Беларусь

7.00 «Раніца Расіі».
11.00, 14.00, 17.00, 20.00 Весткі.
11.25 «Пра самае галоўнае». Токшоу (12+).
12.35, 14.30 Серыял «Вакзал» (16+)
13.50, 16.50, 19.50, 23.00 Навіны — Беларусь.
15.35 «Лёс чалавека» (12+).
17.25 «60 хвілін». Ток-шоу.
18.35 «Андрэй Малахаў. Прамы эфір» (16+).
20.40, 23.10 Серыял «Грамадзянін Ніхто» (12+).
0.10 «Хто супраць?» Ток-шоу.

НТБ—Беларусь

6.00 «Астрапрагноз».
6.05, 7.00, 8.00, 10.00, 13.00, 16.00, 19.00 Сёння.
6.10 Спецыяльны рэпартаж (12+).
6.30 «Рэальны свет» (12+).
7.10, 8.05 Серыял «Мухтар. Новы след» (16+).
8.50, 10.20 Серыял «Адвакат» (16+).
9.40, 23.05 «Н3.by».
11.15 Серыял «Ляснік» (16+).
12.05 «Суд прысяжных» (16+).
13.25 Агляд. Надзвычайнае здарэнне.
14.00 Серыял «Мянтоўскія войны» (16+).
16.25 Серыял «Справа гонару» (16+).
18.25, 19.55 Серыял «Пёс» (16+).
19.40 Сёння. Галоўнае.
21.20 Серыял «Высокія стаўкі» (16+).
23.35 Гісторыі выратавання (12+).

8 канал

7.00, 15.55, 19.05, 21.05, 0.05 «Надвор'е» + «Эрана».
7.05, 16.05 М/с «Прынцэса Алена».
7.25 Фантастыка «Вяртанне дадому» (12+).
9.40, 19.10 Серыял «Варожасць» (16+).
10.25, 16.00 «Гумарынка».
10.30 М/ф.
10.45 «Сустрэча Луўра з забароненым горадам» (0+).
11.30 Фантастыка «Дзень Незалежнасці» (16+).
13.45, 20.05 Серыял «Падман» (16+).
14.30 Серыял «Застацца ў жывых» (16+).
16.30 Дак. серыял «Дарога ў школу. Расія».
17.00 Камедыя «Палацавы рэйс» (12+).
18.30 «Законы прывабнасці» (12+).
20.50 «Вечарніца» (0+).
21.10 Фантастыка «Сутыкненне з безданню» (12+).
23.15 Серыял «Сарвігалава» (12+).

ВТБ

6.05 «Лаві момант» (16+).
7.00 «Дурні і дарогі» (16+).
8.20, 3.30 Скетч-шоу «Даеш моладзь» (16+).
9.10 М/ф «Чычылэнд» (0+).
9.30 М/ф «Царэўна» (6+).
10.00 М/ф «Чароўная кніга» (0+).
10.20 М/ф «Дамавічок Плюх» (0+).
10.25 Скетч-шоу «Асцярожна: дзеці!» (6+)
11.10 Анімацыйны фільм «Махні крылом» (0+)
13.00 «Руса турыста» (16+).
14.00 «Зоркі руляць» (16+).
15.00 Серыял «#Сеня-Федзя» (16+).
16.30, 19.45 «Уральскія пельмені» (16+).
17.35 Фэнтэзі «Джуманджы» (12+).

21.20 Фантастыка «Чалавек-павук: вяртанне дадому» (12+).
0.00 Жахі «Туман» (16+).
1.55 «Хачу верыць!» (16+)
4.00 Скетч-шоу «6 кадраў» (16+).

Культура

6.30 Біблейскі сюжэт.
7.05 «У некаторым царстве...», «Васіліса Мікулішна». М/ф.
7.55 «Сняданак на траве». Маст. фільм.
10.15 «Передзвіжнікі. Іван Крамской».
10.45 «Мы, ніжэйпадпісаныя». Маст. фільм [СЦ].
13.05 «Культурны адпачынак». Дак. серыял.
13.35 «Дзённік сельскага святара». Маст. фільм.
15.30 «Ізумрудныя астравы Малайзіі». Дак. фільм [СЦ].
16.30 «Яўген Дзятлаў. Песні з кінафільмаў». Канцэрт у Маскоўскім Доме музыкі.
17.25 Гістарычныя расследаванні. «Не ўкрадзі. Вяртанне святыні». Дак. фільм.
18.15 «Мой сярэбраны шар. Фрэнк Сінатра».
19.00 «Чалавек з залатой рукой». Маст. фільм.
21.00 Да 85-годдзя Аляксандра Шырвінта. «Лінія жыцця» [СЦ].
21.55 Аляксандр Шырвінт, Фёдар Дабранраваў, Аляксандр Алешка, Юрый Ніфантаў у спектаклі Маскоўскага тэатра сатыры «Дзе мы? оо!...» (16+)
0.45 «І жыццё, і слёзы, і каханне». Маст. фільм [СЦ].
2.20 «Жыў-быў Казявін». «Шлюб». «Кот і клоўн». М/ф для дарослых.

Настальгія

6.00 «Яловая субмарына» з Аляксандрам Ліпніцкім. «Гісторыя рускага рока». «Аквариум». Мы ніколі не станем старэйшымі». 1-я частка. 2007 год (16+).
6.55, 9.45, 11.00, 13.05, 14.45, 15.45, 17.00, 18.55, 23.00, 2.05, 3.45, 5.00 Музычная настальгія (12+).
7.20, 1.00 Маст. фільм «Канікулы Кроша» (12+).
8.30 «Марыля Радовіч у Маскве». Фільм-канцэрт. 1983 год (12+).
9.00, 15.00, 3.00 «Мінулы час» (12+).
10.00, 18.00, 4.00 «Народжаныя ў СССР» (12+).
12.00 «Да і пасля...» з Уладзімірам Малчанавым. Год 1970-ы. 2-я частка (12+).
13.25 «Пад знакам задыяка. Рак». 1992 год (16+).
16.00 «Колба часу» (16+).
19.25 Маст. фільм «Паветраны вазак» (16+).
20.40 М/ф «Дом для Кузькі» (6+).
21.00 «Быў час». 2009 год (16+).
22.00 Маст. фільм «Чужы званок» (16+).
23.20 «Рок-н-рол ТБ». 1993 год (16+).
0.00 «Спяем, сябры!» з Таццянай Візбар. 2007 год (12+).

EuroSport 1

1.00, 4.00, 7.30, 9.30, 12.45, 15.25, 22.55 Велаcпорт. «Тур дэ Франс».
2.30, 6.00, 11.30, 18.50 Фехтаванне. Чэмпіянат свету.
8.30 Лёгкая атлетыка. Чэмпіянат Еўропы (U-20).
18.10 Велаcпорт. «Тур дэ Франс»-экстра.
18.40 Watts.
21.20 Скачкі на лыжах з трампліна. Летні Гран-пры.
23.50 Ралі. ERC.

Кінакамедыя

0.40 Блеф (16+).
2.45 Утаймаванне свавольнага (16+).
4.35 Прывід (6+).
6.35 Бамбіза Салман (16+).
8.30 30 спатканняў (16+).

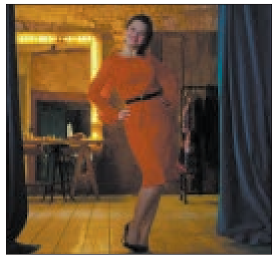

10.20 Забі мяне тройчы (18+).
12.00 Таткі без школьных звычак (16+).
14.00 Жывёла (12+).
15.30 Кілеры (16+).
17.20 Рэд-2 (12+).
19.30 Бандыткі (16+).
21.15 1+1 (16+).
23.20 Імя (16+).

ТБ3

6.00 Дакументальная калекцыя «Беларусьфільма» (12+).
6.50 М/ф (6+).
9.10 «У выдатнай форме» (12+).
9.40 «Паехалі» (12+).
10.10, 23.50 «Перыскоп» (16+).
10.30 «Хронікі маскоўскага побыту» (16+).
11.20, 1.40 «Мая зорка». Серыял (12+).
15.05 «Турба». Анімацыйны фільм (0+).
16.40 «Развітанне» (16+).
17.35 «Цёмныя сілы. Анёлы і дэманы». Дак. фільм (16+).
18.25, 5.20 «Знак якасці» (16+).
19.15 «10 самых» (16+).
19.55 «Чырвоная стужка». Дэтэктыў (12+).
21.50 «Бітва тытанаў». Фэнтэзі (16+).

0.10 «Звышнатуральнае». Серыял (16+).
4.55 «Нераскрытыя тайны» (12+).

TV 1000 ТБ1000

6.10, 14.45 Мой хлопчык (12+).
8.10 Сіняя бездань (16+).
10.05 Госця (16+).
12.30 Ілюзія падману (12+).
16.40 Кінг Конг (16+).
20.10 Брыдкі я (12+).
22.00 Рэальнае каханне (16+).
0.30 Д'ябал і Дэніэл Уэбстэр (16+).
2.20 Недатыкальныя (18+).
4.05 Назад у будучыню-1 (12+).

ТБ1000 Рускае кіно

6.20 Ласкавы май (16+).
8.40 ПіраМММіда (16+).
10.55 Звычка расставацца (16+).
12.40 Вязень замка Іф. Граф Монтэ-Крыста. 2-я серыя (12+).
14.05 Метро (16+).
16.45 Эластыка (16+).
18.30 Грэцкі арэшак (16+).
20.20 Лёд (12+).
22.40 Горка! (16+)
0.35 Шпіён (16+).
2.40 Іронія кахання (16+).
4.15 Прыцягненне (12+).

National Geographic

6.00, 10.20, 5.10 Навуковыя недарэчнасці (16+).
6.25 Унутры неверагоднай механікі (16+).
7.10 Інстынкт выжывання (16+).
8.00, 11.55 Суперкар са сметніка (16+).
8.50 Золата Юкана (16+).
12.40 Дзікі тунец (16+).
14.15 Расследаванні авіякатастроф (16+).
16.35 Трагедыя «Чэленджэра» (16+).
17.20, 23.35 Апалон: назад да Месяца (16+).
19.00, 22.00 Апошнія крокі Гітлера (16+).
19.45, 22.45 Суперзбудаванні Трэцяга рэйха (16+).
20.30 Эвакуацыя Зямлі (16+).
1.10 Непакорныя акіяны (18+).
2.45 Аўта-SOS (16+).
4.20 Інжынерныя ідэі (16+).

Discovery

8.00 Як гэта ўстроена? (12+)
10.15, 23.05, 3.40 НАСА: невытлумачальныя матэрыялы (6+).
13.00, 7.10 Экстрэмальныя фургоны (12+).
13.55, 1.50 Браты Дызель (12+).
15.45, 4.35 Паляўнічыя на старызну (12+).
17.35, 20.45 Паляўнічыя на складах (16+).
21.15 Што магло пайсці не так? (16+)
0.00, 6.20 Секунды да прылунення (12+).
0.55 Гандляры космасам (12+).

Беларусь 1

6.25 «Існасць».
6.50, 21.45 Меладрама «Я цябе нікому не аддам». 1—4-я серыі (16+).
8.25 «Кулінарная дыпламатыя» (12+).
9.00, 12.00, 15.00 Навіны.
9.10 Маршрут пабудаваны (12+).
9.50 «Здароўе» (12+).
10.45 «Дача» (12+) [СЦ].
11.25 «Гісторыі выратавання» (12+).
12.10 «Нашы».
12.35 Меладрама «Заложніца». 1-я і 2-я серыі (16+).
14.20 «Твае месца на кухні» (12+).
15.15 «Краіна».
15.45 Серыял «Сваты-6» (12+).
16.55 Меладрама «Цана мінулага». 1—4-я серыі (16+).
21.00 «Панарама».
1.00 «Дзень спорту».

Беларусь 2

7.00 М/с «Пінгвіны з Мадагаскара» (0+).
8.40, 21.55 «Тэлебарометр».
8.50 Анімацыйны фільм «Тэд-падарожнік і тайна цара Мідаса» (6+).
10.10 «Пагоня за смакам» (16+).
11.05 «Хто я?» (12+)
11.25 «Капейка ў капейку» (12+).
12.00 «Камень, нажніцы, папера» (16+).
12.35 «Паненка-сялянка» (16+).
13.30 «Вясёлыя памер» (16+).
14.30 Меладрама «Паміж небам і зямлёй» (12+).
16.05 «Тата папаў» (16+).
18.20 Фантастыка «Чарапашкі-ніндзя» (12+).
20.00 Драма «Баец» (16+).
22.00 «Спортлато 6 з 49», КЕНО.
22.05 Баявік «Місія невыканальная-2» (12+).

Беларусь 3

7.30 М/ф (0+).
8.00, 14.45, 18.15 Навіны культуры.
8.20, 15.00, 18.35 «Гэты дзень».
8.25 «Наш карэспандэнт». Маст. фільм (12+).
10.00 «Жывая культура». Традыцыя шанавання Святога каменя (Лагойскі раён, Мінская вобласць).
10.25 «Беларуская кухня». Карась запечаны.
10.55 «Бронзавая птушка». Фільм — дзецям (6+).
14.20 «Навукаманія» (6+).
15.00 XXVIII Міжнародны фестываль мастацтваў «Славянскі базар у Віцебску». Ірына Дарафеева з праграмай «Акрыляй».
16.50 «Без асобай рызыкі». Дэтэктыў (12+) [СЦ].
18.05 «Я цябе ніколі не забуду». Драма (12+).
19.30 «Я хачу гэта ўбачыць!» (6+)
20.00 «Суразмоўцы».
20.40 «Калыханка» (0+).
21.05 «Побач з намі». Маст. фільм (12+).
22.35 XXVIII Міжнародны фестываль мастацтваў «Славянскі базар у Віцебску». Дзяніс Майданаў з праграмай «Нічога не шкада».

Беларусь 5

7.00, 18.00 Лёгкая атлетыка. Чэмпіянат Еўропы. U-20.
10.50, 22.40 Пляжны футбол. Кваліфікацыя да чэмпіянату свету. Беларусь — Турцыя.
12.10 Вялікі спорт.
12.55 Чэмпіянат свету па водных відах спорту. Сінхроннае плаванне. Адвольная праграма. Камбінацыя. Фінал.
14.35, 15.50 Спорт-мікс.
14.45 Чэмпіянат свету па водных відах спорту. Сінхроннае плаванне. Гала-шоу.
16.00 Лёгкая атлетыка. Брыльянтавая ліга. Лондан.
20.40 Футбол. Беларусбанк — чэмпіянат Беларусі. «Дынама» (Брэст) — «Тарпеда-БелАЗ» (Жодзіна). (У перапынку — Спорт-цэнтр.)

АНТ

7.00, 9.00, 16.00 (з субцітрамі) «Нашы навіны».
7.10 «Ірай, гармонік любы!» (12+)
8.00 Да юбілею акцёра. «Аляксандр Шырвінт. Іронія ратуе ад усяго» (12+).
9.10 «Ідэальны рамонт» (6+).
10.10 «Слова гонару» (12+).
11.00 Камедыя «Трое ў лодцы, не лічачы сабакі» (0+).
13.20 Да юбілею Аляксандра Шырвінта (16+).
16.20 «Хто хоча стаць мільянерам» (12+).
17.20 «Сёння вечарам» (16+).
20.00 «Нашы навіны». Суботні выпуск.
20.45 «Метэагід».
21.10 Маст. фільм «Абмяняйцеся пярсцёнкамі» (16+).
23.00 Драма «Квартэт» (16+).

СТБ

6.15 «Эліксір маладосці» (16+).
7.55 «Анфас».
8.15 «Самая карысная праграма» (16+).
9.05, 11.05, 20.05 Дакументальны праект (16+).
10.00 «Мінск і мінчане».
10.35 «Цэнтральны рэгіён».
12.05, 13.40, 16.40 «Паляўнічыя на галовы». Серыял (16+).
13.30, 16.30, 19.30 Навіны «24 гадзіны».
19.55 «СТБ-спорт».
0.25 «Вострая непатрэбных людзей». Серыял (16+).

МІР

6.00, 7.25 М/ф (0+).
6.15 «Мільён пытанняў пра прыроду» (6+).
6.25 «Саюзнікі» (12+).
6.55 «Такія розныя» (16+).
8.25 «Беларусь сёння» (12+).
9.00 Дак. фільм «Гісторыя Беларусі. Станаўленне дзяржаўнасці» (12+).
10.00, 16.00, 19.00 Навіны (бягучы радок).
10.15 «Як у рэстаране» (12+).
10.45, 3.35 Маст. фільм «Агонь, вада і медныя трубы» (6+).
12.40, 4.55 Маст. фільм «Фініст-Ясны сокал» (12+).
14.25 Маст. фільм «Вій» (12+).
16.15 Маст. фільм «На Дэрыбасаўскай добрае надвор'е, або На Брайтан-Біч зноў ідуць дажджы» (16+).
18.15, 19.15 Маст. фільм «Дванаццаць дзядоў крэслаў» (6+).
22.00 Маст. фільм «Чалавек з бульвара Капуцынаў» (16+).
0.05 Маст. фільм «Ці не паслаць нам... ганца?» (12+)
2.00 «Наша кіно. Гісторыя вялікага кахання» (12+).
2.25 Маст. фільм «Васіліса Цудоўная» (6+).

РТР—Беларусь

7.00 «Раніца Беларусі».
10.00 «Сто да аднаго» (12+).
11.00, 14.00, 20.00 Весткі.
11.25 «Пяцёра на аднаго» (12+).
12.15 Маст. фільм «Інсайт» (12+).
14.25 Маст. фільм «Не пакідай мяне, Любоў» (12+).
16.15 «Выхад у людзі» (12+).
17.20, 20.30 Серыял «Ніцая вярба» (12+).
19.45 «Плюс мінус». Надвор'е на тыдзень.

НТБ—Беларусь

6.15 «Астрапрагноз».
6.25 Terra incognita. Беларусь невядомая (6+).
6.55, 23.30 «Зразумець і абяскшодзіць» (12+).
7.25 «Гатуем з Аляксеем Зіміным» (0+).
8.00, 10.00, 16.00, 19.00 Сёння.
8.20 «НЗ.by».
8.50 «Урачэбныя тайны плюс» (12+).
9.25 «Гарады Беларусі» (6+).
10.25 Галоўная дарога (16+).
11.10 «Ежа жывая і мёртвая» (12+).
12.05 Кватэрнае пытанне (0+).
13.05 «Паедзем, паядзім!» (0+)
14.00 Серыял «Мянтоўскія войны» (16+).
16.25 «Следства вялі...» (16+).
19.20 Маст. фільм «Адстаўнік. Выратаваць ворага» (16+).
21.05 Маст. фільм «Дальнабойшчык» (16+).
22.40 «Ты не паверыш!» (16+)
0.05 «Таямнічая Расія» (16+).

8 канал

7.00, 13.30, 18.55, 21.15, 0.30 «Надвор'е» + «Эрана».
7.05 М/ф «Баранчык Шон».
7.15 Камедыя «Уцекачы» (12+).
8.45 М/ф «Замбезі» (0+).
9.55 «Утрамдзія».
10.00 Фантастыка «Гадзіла» (12+).
12.05 Серыял «Застацца ў жывых» (16+).
13.35 «Глядзім усёй сям'ёй». М/ф «Гісторыя цацак».
15.55 «Сябры дзядулі Марка» (0+).
16.15 «Гатуй, як шэф» (12+).
16.45 «Законы прыабнасці» (12+).
17.15 Камедыя «Вясельная вечарынка» (16+).
19.00 «Па матывах рэальных падзей». Трылер «Страчаны рэйс» (16+).
20.50 «Вечарніца» (0+).
21.05 Фэшн is my прафэшн».
21.20 «Жорсткія мужчынскія гульні». Трылер «Вогненная сцяна» (16+).
23.40 Серыял «Сарвігалава» (12+).

ВТБ

6.05 «Лаві момант» (16+).
7.00 «Дурні і дарогі» (16+).
8.20 «Ералаш» (6+).
8.40 М/ф «Чычылэнд» (0+).
9.00 М/ф «Царэўна» (6+).
9.35 «Вакол свету падчас дэкрэту» (12+).
10.40, 17.30 Серыял «Шчаслівыя разам» (16+).
12.05, 5.10 Серыял «Пакуль цвіце папараць» (16+).
13.10, 1.15 Серыял «Вароніны» (12+).
14.45 М/ф «Чароўная кніга» (0+).
15.00 Фантастыка «Таймлес. Рубінавая кніга» (12+).
19.00, 0.15 «Уральскія пельмені» (16+).
20.00 Серыял «Атэль «Элеон» (16+).
22.00 Фантастыка «Таймлес-2. Сапфіравая кніга» (12+).
2.30 Серыял «Бязмоўны сведка» (16+).
3.45 Скетч-шоу «Адна за ўсіх» (16+).
4.20 Скетч-шоу «6 кадраў» (16+).

Культура

6.30 «Пешшу...» Масква чайная.
7.00, 14.10, 19.45 «Генрых і Ганна. Каханне, якое змяніла гісторыю». Дак. фільм [СЦ].
7.50 «Легенды сусветнага кіно». Пітэр Фальк.
8.20, 23.50 «Талент». Маст. фільм [СЦ].
9.30 «Царская дарога». Дак. фільм.
10.00, 15.00, 19.30, 23.30 Навіны культуры.
10.15, 20.50 «Холад». Дак. серыял [СЦ].
11.00 «Сіта і Рама». Серыял.
12.35 «Паліглот». Англійская з нуля за 16 гадзін! № 9.
13.25 «Імгненні Яфіма Капеляна». Дак. фільм.
15.10 Тэатр на экране. Спектакль Тэатра на Малой Броннай «Варшаўская мелодыя». Запіс 2010 года.
17.10 «2 Вернік 2».
18.00 «Алмазная грань». Дак. фільм.
18.40, 1.00 Майстры выканальніцкага мастацтва. Фартэпіяна. Андраш Шыф.
20.35 «Добрай ночы, малыя!»
21.30 «Фані і Аляксандр». Маст. фільм.
22.45 «Першыя ў свеце». Дак. серыял.
23.00 «Іосіф Бродскі. Вяртанне». Дак. серыял [СЦ].
1.45 Колер часу. Ілья Рэпін. «Іван Грозны і сын яго Іван».
2.00 — *Прафілактыка на канале.*

Настальгія

6.00, 16.00, 22.00 «Народжаныя ў СССР» (12+).
7.00 «Пад знакам «Пі». 1992 год (16+).
8.00 «Трыбунал». Канцэрт Наталлі Мядзведзевай. 1995 год (18+).
9.00, 15.00, 21.00 «Мінулы час» (12+).
9.45, 11.00, 12.30, 15.45, 17.00, 19.05, 20.20, 21.45, 23.00, 1.35, 5.00 Музычная настальгія (12+).
10.00 Маст. фільм «13 даручэнняў» (16+).
12.00 «...Да 16 і старэйшым». 1990 год (16+).
12.45, 19.20 Маст. фільм «Канікулы Крошa». 1-я серыя (12+).
14.00 Дак. фільм «Аліса Фрэйндліх. Выбранае» (12+).
18.00 «Быў час» з Аляксандрам Паліткоўскім: «Гісторыя «Алімпіяды-80». 2005 год (16+).
20.50 М/ф «Ух ты, рыба, якая гаворыцы!» (12+)
0.00 Маст. фільм «Мара» (12+).
2.00 «...Да 16 і старэйшым». 1988 год (16+).
3.00 «Быў час». 2009 год (16+).
4.00 Маст. фільм «Усмішка ня суседу» (12+).
5.20 «Рок-н-рол ТБ». 1992 год (16+).

EuroSport 1

0.15 Аўтагонкі. Формула Е.
1.05, 4.00, 7.30, 9.30, 17.00 Веласпорт. «Тур дэ Франс».
2.30, 6.00, 8.30, 19.00 Супербайк. Этап чэмпіяната свету.
7.00, 9.00, 19.45, 23.00 Аўтагонкі. Формула Е.
11.00, 20.20 Настольны тэніс. Сусветны тур. Australian Open.
12.00 Стральба з лука. Кубак свету.
13.00 Лёгкая атлетыка.
15.00 Алімпійскія гульні. Flag and Family.
16.00 Алімпійскія гульні. «Сіла асобы».
20.15 Watts.
21.30 «Найлепшае з кону спорту».
22.00 Конны спорт.

Кінакамедыя

0.50 Паедзем да чартавай бабулі (12+).
2.35 Гульня (12+).
4.15 Ад сям'і не ўцячэш (16+).
6.05 Халасцякі ў адрыве (16+).
7.55 Каханне з перашкодамі (16+).
10.05 Адчыніце, паліцыя! (16+).
12.05 Анёлы Чарлі (12+).
14.00 Анёлы Чарлі-2: толькі наперад (12+).
16.00 Бамбіза Салман (16+).
17.55 Жывёла (12+).

19.30 Пра што гавораць мужчыны (16+).
21.20 Пра што яшчэ гавораць мужчыны (16+).
23.15 Прывід (6+).

ТБ3

6.00 М/ф (6+).
7.20 «Школа доктара Камароўскага» (6+).
7.50 «Доктар І...» (16+)
8.20, 19.10, 3.10 «Жанчына ў бядзе-3». Серыял (12+).
10.00, 23.45 «Улегцы» (12+).
10.30 «Судовыя страсці». Дак. серыял (16+).
12.10, 17.55 «Варажбітка» (12+).
13.45, 16.50 «Містычныя гісторыі» (12+).
14.50, 5.10 «Суд ідзе» (16+).
15.55 «Натуральны адбор» (12+).
21.05 «Менталіст». Серыял (16+).
22.55 «90-я» (16+).
0.15 «Звышнатуральнае». Серыял (16+).
1.00 «Бруклінскія паліцэйскія». Драма (16+).
4.40 «Нераскрытыя тайны» (12+).

ТБ1000

6.10,18.10 Прыгоды Цінціна: тайна Аднарога (12+).
8.10 Выпадковы муж (16+).
9.55 13-ы раён (16+).
11.35 Дзеці шпіёнаў (6+).
13.20 Анёлы і дэманы (12+).
16.00 Дарый, хачу з табой ажаніцца (12+).
20.10 Мой хлопчык (12+).
22.10 Кінг Конг (16+).
1.50 Пабочны эфект (16+).
3.55 Ультыматум Борна (16+).

ТБ1000 Рускае кіно

6.20 Экватар (16+).
8.05 Нязломны (16+).
9.55 Барвовы колер снегападу (16+).
12.20, 4.35 Жанчына яго мары (12+).
14.15 Аднакласніцы (16+).
15.45 Марафон (12+).
17.45 Бой з ценем (16+).
20.20 Грэцкі арэшак (16+).
22.05 Метро (16+).
0.40 Эластыка (16+).
2.20 Бой з ценем-2: рэванш (16+).

National Geographic

6.00 Навуковыя недарэчнасці (16+).
6.40, 15.10, 0.25 Асушыць акіян (16+).
7.30, 17.25 Сіла племені (16+).
8.15 Дзікі тунец (16+).
9.50, 19.45 Апалон: назад да Месяца (16+).
11.20 Аўта-SOS (16+).
12.50 Інстынкт выжывання (16+).
13.40 Армстронг (16+).
14.25 Космас: прастора і час (16+).
15.55, 21.15, 3.35 Расследаванні авіякатастроф (16+).
18.15, 22.05, 1.10, 4.25 Суперкар са сметніка (16+).
22.50 Унутры неверагоднай механікі (16+).
23.35 Марс (16+).
2.00 Ліхтугі за мяжой (16+).
2.45 Гарачыя межы (16+).
5.15 Даследчык 2.0 (16+).

Discovery

8.00, 11.10, 15.45, 21.15 Як гэта ўстроена? (12+)
8.25, 18.30 Што хаваюць мумії? (12+)
9.20, 16.40, 22.10 Махінатары (12+).
10.15, 17.35, 4.35 Хуткія і гучныя (12+).
12.05, 23.05 Паляўнічыя на склады (16+).
13.00 Браты Дызель (12+).
14.50, 0.00, 3.40 НАСА: невытлумачальныя матэрыялы (16+).
19.25, 7.10 Металаломшчыкі (12+).
20.20, 5.30 Паляўнічыя на старызну (12+).
0.55, 6.20 Гандляры космасам (12+).
1.50 Самагоншчыкі (18+).
2.45 Закінутыя вікінгі Амерыкі (16+).

Беларусь 1

6.00, 7.20, 8.15 «Добрай раніцы, Беларусь!»
7.00, 8.00 (з сурдаперакладам), 9.00, 12.00, 13.00, 15.00, 17.00, 19.00, 1.00 Навіны.
7.05, 8.05 Навіны эканомікі.
7.10, 8.10, 18.15, 0.40 «Зона Х» (16+).
9.20, 22.05 Серыял «След» (16+).
10.55, 12.10, 18.35, 19.20 Серыял «Вераніка. Страчанае шчасце» (16+).
13.05 «Дзіцячы доктар».
13.35, 15.25, 17.05 Серыял «Капітанша» (16+).
15.15, 18.00 Навіны рэгіёна.
21.00 «Панарама».
21.50 «На кантролі Прэзідэнта».
0.20 «Сфера інтарэсаў».
1.20 «Дзень спорту».

Беларусь 2

7.00 «Уключайся!» (12+)
9.00, 17.50 «Тэлебарометр».
9.05, 19.50 Серыял «Сляпая» (16+).
10.05, 22.10 «Экстрасэнсы-дэтэктывы» (16+).
11.00, 17.55 Серыял «Без тэрміну даўнасці» (16+).
13.00, 23.10 Серыял «Жаночы доктар-2» (16+).
13.55 «Паненка-сялянка» (16+).
14.50 М/с «Чып і Дэйл спяшаюцца на дапамогу» (0+).
15.40 «Нічога сабе ньюз» (12+).
15.45, 0.00 «Пін_код». Інтэрактыўны маладзёжны праект (12+).
16.30 М/с «Пінгвіны з Мадагаскара» (0+).
17.20 «Калі мы дома». Скетчкам (16+).
20.40 «Абмен жонкамі» (16+).
22.05 «Спортлато 5 з 36», КЕНО.

Беларусь 3

7.00 «Дабраранак».
7.35 «Беларуская кухня». Сашэнь.
8.05, 12.00, 18.40 Навіны культуры.
8.25, 12.20 «Гэты дзень».
8.30, 16.30 «Узнятая цаліна». Маст. фільм. 1-я серыя (12+) [СЦ].
9.55, 15.10 «Угрум-рака». Маст. фільм (12+) [СЦ].
11.20, 21.05 «Апошні дзень». Спартак Мішулін (12+).
12.25 «Беларусь як песня». Валерый Кучынскі.
12.55 «Запіскі на палях». Алесь Адамовіч: голас знямелых [СЦ].
13.20 «Архітэктура Беларусі».
13.35, 18.00 «Курская бітва. Час перамагаць». «Аперацыя «Палкаводзец Румянцаў» (12+).
14.10, 21.05 «Апошні бранепоезд». Маст. фільм (16+) [СЦ].
19.00 XXVIII Міжнародны фестываль мастацтваў «Славянскі базар у Віцебску». Ірына Дарафеева з праграмай «Акрыляй».
20.40 «Калыханка» (0+).
22.40 «Вызваленне» (16+).
23.05 «Тайны савецкага кіно». «Прыгоды Шэрлака Холмса і доктара Ватсана» (12+).

Беларусь 5

7.00, 20.20 Чэмпіянат свету па водных відах спорту. Сінхроннае плаванне. Адвольная праграма. Каманды. Кваліфікацыя.
10.50 Спорт-кадр.
11.20 Козел пра футбол.
11.40 Чэмпіянат свету па водных відах спорту. Воднае пола. Мужчыны. Бразілія — Германія.
12.40, 15.20 Спорт-мікс.
12.50, 23.10 Чэмпіянат свету па водных відах спорту. Сінхроннае плаванне. Адвольная праграма. Сола. Фінал.
14.15 Чэмпіянат свету па водных відах спорту. Воднае пола. Мужчыны. Сербія — Паўднёвая Карэя.
15.30 Матч-пойнт.
16.05 Лёгкая атлетыка. Чэмпіянат Еўропы. U-23.
19.15 Гульні «навырост».
19.45 Слэм-данк.
23.00 Спорт-цэнтр.

АНТ

6.00, 7.05, 8.05 «Наша раніца».
7.00 (з субцітрамі), 8.00 (з субцітрамі), 9.00 (з субцітрамі), 11.00, 13.00, 16.00, 18.00 (з субцітрамі), 20.30 Нашы навіны.
9.10 «Бесталковыя нататкі» (12+).
9.50 «Жыць здорава!» (16+)
11.10 Серыял «Зачараваны ўчастак» (12+).
12.05 «Модны прыгавор» (6+).
13.10 Серыял «Час дачок» (16+).
15.00 «Давай пажэнімся!» (16+)
16.20, 0.10 «Мужчынскае/Жаночае» (16+).
17.25, 18.20, 23.10 «На самай справе» (16+).
18.50 «Удача ў прыдачу!» Дзённік (12+)
18.55 «Няхай гавораць» (16+).
20.00 «Час».
21.10 Серыял «Крылы імперыі» (16+).

СТБ

5.35, 22.05 «Глядзець усім!» (16+)
6.00, 7.30, 10.30, 13.30, 16.30, 19.30, 22.30 Навіны «24 гадзіны».
6.10, 20.15 «Міншчына».
6.20, 7.45 «Раніца. Студыя добрага настрою» (6+).
9.10 «Мінск і мінчане».
9.40, 23.00 «Загадкі чалавецтва» (16+).
10.40 «Знахар». Серыял (16+).
12.25 «Вадзіць па-руску» (16+).
12.45, 21.20, 23.55 «Самыя шакіруючыя гіпотэзы» (16+).
13.45, 20.30 «Невераготна цікавыя гісторыі» (16+).
14.40, 1.25 «Як устроены свет» (16+).
15.25, 16.50 «Снайперы. Каханне пад прыцэлам». Серыял (16+).
20.00, 22.55 «СТБ-спорт».
20.05 «Сталічныя падрабязнасці».
0.40 Дакументальны праект (16+).

МІР

8.50, 10.10 Серыял «Участковы» (16+).
10.00, 13.00, 16.00, 19.00, 0.00 Навіны (бягучы радок).
13.15 «Зала суда. Бітва за грошы» (16+).
14.10, 1.25 «Справы сямейныя. Бітва за будучыню» (16+).
15.05, 2.10 «Справы сямейныя. Новыя гісторыі» (16+).
16.15, 1.00 «Такому мама не навучыць» (12+).
17.15, 19.20 Серыял «Вяртанне Мухтара-2» (16+).
19.55 «Гульня ў кіно» (12+).
20.40, 0.10, 5.45 Серыял «Закон і парадак» (16+).
2.55 Маст. фільм «Якая танцуе на грані» (0+).
5.25 «Трымайся, шоубіз!» (16+)

РТР—Беларусь

7.00 Маст. фільм «Не гульня» (12+).
9.00 Маст. фільм «Інсайт» (12+).
11.00, 14.00, 17.00, 20.00 Весткі.
11.25 «Пра самае галоўнае». Ток-шоу (12+).
12.35, 14.30 Серыял «Вакзал» (16+)
13.50, 16.50, 19.50, 23.00 Навіны — Беларусь.
15.35 «Лёс чалавека» (12+).
17.25 «60 хвілін». Ток-шоу.
18.35 «Андрэй Малахаў. Прамы эфір» (16+).
20.40, 23.10 Серыял «Грамадзянін Ніхто» (12+).
0.10 «Хто супраць?» Ток-шоу.
1.30 XXVIII Міжнародны фестываль «Славянскі базар у Віцебску».

НТБ—Беларусь

6.00 «Астрапрагноз».
6.05, 7.00, 8.00, 10.00, 13.00, 16.00, 19.00 Сёння.
6.10 Спецыяльны рэпартаж (12+).
6.30 «Рэальны свет» (12+).
7.10, 8.05 Серыял «Мухтар. Новы след» (16+).
8.50, 10.20 Серыял «Адвакат» (16+).
9.40, 23.05 «НЗ.by».
11.15 Серыял «Ляснік» (16+).
12.05 «Суд прысяжных» (16+).
13.25 Агляд. Надзвычайнае здарэнне.
14.00 Серыял «Мянтоўскія войны» (16+).
16.25 Серыял «Справа гонару» (16+).
18.25, 19.55 Серыял «Пёс» (16+).
19.40 Сёння. Галоўнае.
21.20 Серыял «Высокія стаўкі» (16+).
23.35 Гісторыі выратавання (12+).

8 канал

7.00, 15.55, 18.55, 21.05, 0.15 «Надвор'е» + «Эрана».
7.05, 16.05 М/с «Прынцэса Алена».
7.30 Камедыя «Дзень выбараў» (16+).
9.35, 19.00 Серыял «Варожасць» (16+).
10.25, 16.00 «Гумарынка».
10.30 «Законы прывабнасці» (12+).
11.00 Фільм-катастрофа «2012» (16+).
13.45, 20.05 Серыял «Падман» (16+).
14.30 Серыял «Застацца ў жывых» (16+).
16.25 Фантастыка «Сутыкненне з бязданню» (12+).
19.50 Серыял «Начны адміністратар» (16+).
20.50 «Вечарніца» (0+).
21.10 Трылер «Крэйсер» (18+).
23.20 Серыял «Сарвігалава» (12+).

ВТБ

6.05 «Лаві момант» (16+).
7.00 «Дурні і дарогі» (16+).
8.20 «Ералаш» (6+).
8.40 М/ф «Чычылэнд» (0+).
9.00 М/ф «Царэўна» (6+).
9.35 «Вакол свету падчас дэкрэту» (12+).
10.40, 17.30 Серыял «Шчаслівыя разам» (16+).
12.05 14.55, 3.10 Скетч-шоу «Адна за ўсіх» (16+).
13.10 «Наш рамонт» (16+).
13.55 «Галерэя прыгажосці-2» (16+).
14.50 М/ф «Чароўная кніга» (0+).
15.05 Баявік «Стэлс» (16+).

19.00 «Уральскія пельмені» (16+).
20.00 Серыял «Атэль «Элеон» (16+).
22.00 Камедыя «Секс па дружбе» (16+).
0.10 Камедыя «Запалі гэтым летам!» (16+).
1.55 Серыял «Бязмоўны сведка» (16+).
4.20 Скетч-шоу «6 кадраў» (16+).

Культура

6.30 «Пешшу...» Масква водная.
7.00, 14.05 «Тайны каралеўскага замка Шамбор». Дак. фільм [СЦ].
7.50 «Легенды сусветнага кіно». Яўген Самойлаў.
8.20 «Талент». Маст. фільм [СЦ].
9.30 «Царская дарога». Дак. фільм.
10.00, 15.00, 19.30, 23.30 Навіны культуры.
10.15 «Холад». Дак. серыял [СЦ].
11.00 «Сіта і Рама». Серыял.
12.35 «Паліглот». Англійская з нуля за 16 гадзін! № 12.
13.25 95 гадоў з дня нараджэння Марты Цыфрыновіч. «Эпізоды».
15.10 85 гадоў Аляксандру Шырвінту. Тэатр на экране. Спектакль Маскоўскага акадэмічнага тэатра сатыры «Шчасліўцаў-Нешчасліўцаў». Запіс 2003 года.
17.10 «Блізкае кола Аляксандра Шырвінта».
18.05 Майстры выканальніцкага мастацтва. Фартэпіяна. Эліса Вірсаладзэ.
19.00 Смехаанастальгія.
19.45 Да 95-годдзя з дня нараджэння Тацціяны Ліёзнавай. «Дажыць да светлай паласы». Дак. фільм [СЦ].
20.35 «Мы, ніжэйпадпісаныя». Маст. фільм [СЦ].
23.00 «Іосіф Бродскі. Вяртанне». Дак. серыял [СЦ].
23.50 «Дзённік сельскага святара». Маст. фільм.
1.45 «Ізумрудныя астравы Малайзіі». Дак. фільм [СЦ].
2.40 «Старая пласцінка». М/ф для дарослых.

Настальгія

6.00 «Спяем, сябры!» з Таццянай Візбар. 2007 год (12+).
7.00, 13.20, 1.20 Маст. фільм «Канікулы Кроша» (12+).
8.05, 9.45, 11.00, 12.55, 15.45, 17.00, 19.05, 20.45, 21.45, 23.00, 1.00, 2.20, 3.45, 5.00 Музычная настальгія (12+).
9.00, 15.00, 21.00, 3.00 «Мінулы час» (12+).
10.00, 16.00, 4.00 «Народжаныя ў СССР» (12+).
12.00 «Яловая субмарына» з Аляксандрам Ліпніцкім. «Гісторыя рускага рока». «Акварыум». Мы ніколі не станем старэйшымі». 1-я частка. 2007 год (16+).
14.30 «Марыля Радовіч у Маскве». Фільм-канцэрт. 1983 год (12+).
18.00 «Да і пасля...» з Уладзімірам Малчанавым. Год 1970-ы. 2-я частка (12+).
19.25 «Пад знакам задыяка. Рак». 1992 год (16+).
22.00 «Колба часу» (16+).
0.00 «Быў час» з Аляксандрам Паліткоўскім: «Гісторыя «Алімпіяды-80». 2005 год (16+).
2.50 М/ф «Ух ты, рыба, якая гаворыць!» (12+)

EuroSport 1

1.00, 4.00, 7.30, 9.30, 12.30, 14.50, 21.20 Веласпорт. «Тур дэ Франс».
2.30, 6.00, 19.15 Фехтаванне. Чэмпіянат свету.
8.30, 22.20 Лёгкая атлетыка. Чэмпіянат Еўропы (U-20).
19.00 Веласпорт. «Тур дэ Франс»-экстра.

Кінакамедыя

1.00 Вайна полаў (16+).
2.40 Вячэра з прыдуркам (12+).
4.30 Маё вялікае грэчаскае лета (16+).
6.15 На кручку (16+).
8.00 Адчыніце, паліцыя! (16+)
10.05 Турэцкая для пачаткоўцаў (16+).
12.05 Пра Адама (18+).
14.00 21 і больш (16+).

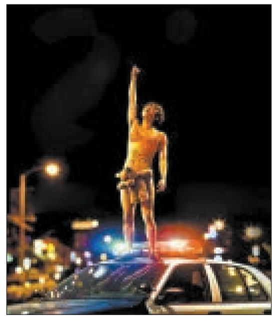

15.40 Прыстойныя людзі (16+).
17.30 Халасцякі ў адрыве (16+).
19.30 Чатыры пакоі (18+).
21.20 Аферысты паняволі (18+).
23.10 30 спатканняў (16+).

ТБ1000

6.00 Дакументальная калекцыя «Беларусьфільма» (12+).
6.40 М/ф (6+).
7.55 «M & S» (12+).
8.25 «Жанчына ў бядзе-4». Серыял (12+).
10.05, 3.55 «Судовыя страсці». Дак. серыял (16+).
11.45, 16.25 «Варажбітка» (12+).
13.20 «Містычныя гісторыі» (12+).
14.25 «Суд ідзе» (16+).
15.30 «Мой герой» (12+).
17.40, 2.35 «Пекла і рай Матроны». Дак. фільм (16+).
19.15 «Абяцаць — не значыць ажаніцца». Камедыя (16+).
21.40 «Грань будучыні». Фантастыка (12+).
23.50, 5.30 «Вокладка» (16+).
0.25 «90-я» (16+).
1.10 «Лінія абароны» (16+).
1.40 «Уся праўда» (16+).

ТБ3

6.10, 18.10 Дзеці шпіёнаў (6+).
8.10 Што хавае хлусня (16+).
10.10 Маёмасць з хвастом (12+).
12.15 2 + 1 (16+).
14.35 Выпадковы муж (16+).
16.25 13-ы раён (16+).
20.00 Ілюзія падману (12+).
22.10 Сіняя бездань (16+).
0.10 Госця (16+).
2.45 Кінг Конг (16+).

ТБ1000 Рускае кіно

6.20 Час пік (16+).
8.30 Краіна цудаў (12+).
10.20 Цяжка быць мача (16+).
12.20, 4.35 Парфюмерка. 1—2-я серыі (12+).
14.15 Нязломны (16+).
16.05 Барвовы колер снегападу (16+).
18.35 Экватар (16+).
20.20 Ласкавы май (16+).
22.35 ПіраМММіда (16+).
0.45 Звычка расставацца (16+).
2.20 Метро (16+).

National Geographic

6.00, 10.35, 5.35 Навуковыя недарэчнасці (16+).
6.40, 15.10 Асушыць акіян (16+).
7.25, 12.50 Інстынкт выжывання (16+).
8.15 Дзікі тунец (16+).
9.50, 15.55, 21.15, 1.50 Расследаванне авіякатастроф (16+).
11.20, 20.30, 4.00 Аўта-SOS (16+).
13.40 24/7 на касмічнай станцыі (16+).
14.25, 23.35 Космас: прастора і час (16+).
17.30, 22.00, 2.40 Варожая планета (16+).
0.20 Ліхтугі за мяжой (16+).
1.05 Гарачыя межы (16+).
4.50 Даследчык 2.0 (16+).

Discovery

8.00, 11.10 Як гэта ўстроена? (12+)
8.25 Што хаваюць муміі? (12+)
9.20, 16.40, 22.10 Махінатары (12+).
10.15, 17.35, 4.35 Хуткія і гучныя (12+).
12.05, 23.05 Паляўнічыя на склады (16+).
13.00 Голыя і напалоханыя (16+).
13.55, 0.00, 3.40 НАСА: невытлумачальныя матэрыялы (16+).
15.45, 21.15 Як працуюць машыны (12+).
18.30 Узрываючы гісторыю (12+).
19.25, 7.10 Металаломшчыкі (12+).
20.20, 5.30 Паляўнічыя на старызну (12+).
0.55, 6.20 Гандляры космасам (12+).
1.50 Самагоншчыкі (18+).
2.45 Экстрэмальныя фургоны (12+).

Беларусь 1

6.00, 7.20, 8.15 «Добрай раніцы, Беларусь!»
7.00, 8.00 (з сурдаперакладам), **9.00, 12.00, 13.00, 15.00, 17.00, 19.00, 1.45** Навіны.
7.05, 8.05 Навіны эканомікі.
7.10, 8.10, 18.15 «Зона Х» (16+).
9.10 Меладрама «Мой хлопец — анёл» (12+).
10.55, 12.10, 18.45, 19.20 Серыял «Вераніка. Уцякачка» (16+).
13.05 «Дзіцячы доктар».
13.35, 15.25, 17.05 Серыял «Капітанша» (16+).
15.15, 18.00 Навіны рэгіёна.
21.00 «Панарама».
21.50 «Клуб рэдактараў».
22.30 Меладрама «Заложніца». 1—4-я серыі (16+).
2.00 «Дзень спорту».

Беларусь 2

7.00 «Уключайся!» (12+)
9.00, 18.05 «Тэлебарометр».
9.05, 20.05 Серыял «Сляпая» (16+).
10.00, 21.00 «Арол і рэшка. Рай і пекла» (16+).
10.55, 18.10 Серыял «Без тэрміну даўнасці» (16+).
12.55 Серыял «Жаночы доктар-2» (16+).
13.55 «Вясельны памер» (16+).
14.55 М/с «Чып і Дэйл спяшаюцца на дапамогу» (0+).
15.40 «Нічога сабе ньюз» (12+).
15.45, 0.15 «Пін_код». Інтэрактыўны маладзёжны праект (12+).
16.35 М/с «Пінгвіны з Мадагаскара» (0+).
17.25 «Калі мы дома». Скетчкам (16+).
22.00 «Спортлато 5 з 36», КЕНО.
22.05 «Бітва экстрасэнсаў» (16+).

Беларусь 3

7.00 «Дабраранак».
7.35 «Беларуская кухня». Бульбяная кішка з грыбамі.
8.05, 12.00, 18.40 Навіны культуры.
8.25, 12.20 «Гэты дзень».
8.30, 16.15 «Узнятая цаліна». Маст. фільм, заключная серыя (12+) [СЦ].
10.10, 15.00 «Угрум-рака». Маст. фільм, заключная серыя (12+) [СЦ].
11.20, 21.05 «Апошні дзень». Тацціяна Ліёзнава (12+).
12.25 «Беларусь як песня». Тамара Пячынская.
12.55 «Запіскі на палях». Максім Багдановіч: з дому на Радзіму [СЦ].
13.25, 18.00 «Дыверсанты Трэцяга рэйха». «Чорны князь» (12+).
14.05, 21.45 «Апошні бранапоезд». Маст. фільм, заключная серыя (16+) [СЦ].
19.00 Урачыстае закрыццё XXVIII Міжнароднага фестывалю мастацтваў «Славянскі базар у Віцебску».
20.40 «Калыханка» (0+).
21.05 «Апошні дзень». Тацціяна Ліёзнава (12+).
22.40 «Вызваленне» (16+).
23.05 «Тайны савецкага кіно». «Карнавал».

Беларусь 5

6.45 Футбол. Ліга Еўропы УЕФА. 1-ы кваліфікацыйны раўнд. Матч у адказ. «Дынама-Мінск» (Беларусь) — «Ліепая» (Латвія).
8.30 Футбол. Ліга Еўропы УЕФА. 1-ы кваліфікацыйны раўнд. Матч у адказ. ФК «Віцебск» (Беларусь) — КуПС (Фінляндыя).
10.20 Чэмпіянат свету па водных відах спорту. Воднае пола. Мужчыны. Сербія — Грэцыя.
11.25, 12.40 Спорт-мікс.
11.35 Чэмпіянат свету па водных відах спорту. Воднае пола. Мужчыны. Паўднёвая Карэя — Чарнагорыя.
12.50 Чэмпіянат свету па водных відах спорту. Сінхроннае плаванне. Адвольная праграма. Каманды. Фінал.
14.55 Тэніс. WTA. Бухарэст. 1/4 фіналу.
17.00, 22.35 Лёгкая атлетыка. Чэмпіянат Еўропы. U-20. Вячэрняя сесія.
20.35 Футбол. Беларусбанк — чэмпіянат Беларусі. «Нёман» (Гродна) — ФК «Гомель». (У перапынку — Спорт-цэнтр.)

АНТ

6.00, 7.05, 8.05 «Наша раніца».
7.00 (з субцітрамі), **8.00** (з субцітрамі), **9.00** (з субцітрамі), **11.00, 13.00, 16.00, 18.00** (з субцітрамі), **20.30** Нашы навіны.
9.10 «Бесталковыя нататкі» (12+).
9.50 «Жыць здорава!» (16+)
11.10 Серыял «Зачараваны ўчастак» (12+).
12.05 «Модны прыгавор» (6+).
13.10 Меладрама «Тум-Пабі-Дум» (0+).
15.00 «Давай пажэнімся!» (16+)
16.20, 1.20 «Трывожная кнопка» (16+).
16.40 «Мужчынскае/Жаночае» (16+).
17.30, 18.20 «На самай справе» (16+).
18.55 «Удача ў прыдачу!» Дзённік (12+).
19.00 «Поле цудаў» (16+).
20.00 «Час».
21.10 «Тры акорды» (16+).
23.00 Драма «Экіпаж» (12+).

СТБ

5.35, 22.05 «Глядзець усім!» (16+)
6.00, 7.30, 10.30, 13.30, 16.30, 19.30, 22.30 Навіны «24 гадзіны».
6.10, 20.15 «Міншчына».
6.20, 7.50 «Раніца. Студыя добрага настрою» (6+).
7.40, 13.50, 16.50 «Экстранны выклік».
9.15, 23.00 «Загадкі чалавецтва» (16+).
10.40, 14.55, 17.00 Дакументальны спецпраект (16+).
12.25 «Вадзіць па-руску» (16+).
12.40, 21.20, 23.50 «Самыя шакіруючыя гіпотэзы» (16+).
14.00, 20.30 «Неверагодна цікавыя гісторыі» (16+).
20.00, 22.55 «СТБ-спорт».
20.05 «Сталічныя падрабязнасці».
0.35 «Востраў непатрэбных людзей». Серыял (16+).

МІР

6.00 Серыял «Закон і парадак» (16+).
8.40, 10.20 Серыял «Участковы» (16+).
10.00, 13.00, 16.00, 19.00 Навіны (бягучы радок).
10.10 «У гасцях у лічбы» (12+).
13.15 «Зала суда. Бітва за грошы» (16+).
14.10 «Справы сямейныя. Бітва за будучыню» (16+).
15.05 «Справы сямейныя. Новыя гісторыі» (16+).
16.15 «Такому мама не навучыць» (12+).
16.45 Серыял «Вяртанне Мухтара-2» (16+).
19.20 «Сусветныя гульні розуму» (0+).
19.55 Маст. фільм «Дванаццаць крэслаў» (6+).
23.20 Фестываль Аўтарадыё (12+).
5.35 «Трымайся, шоубіз!» (16+)

РТР—Беларусь

7.00 «Раніца Расіі».
11.00, 14.00, 17.00, 20.00 Весткі.
11.25 «Пра самае галоўнае». Ток-шоу (12+).
12.35, 14.30 Урачыстая цырымонія закрыцця XXVIII Міжнароднага фестывалю «Славянскі базар у Віцебску».
13.50, 16.50, 19.50, 23.00 Навіны — Беларусь.
15.35 «Лёс чалавека» (12+).
17.25 «60 хвілін». Ток-шоу.
18.35 «Андрэй Малахаў. Прамы эфір» (16+).
21.00 Маст. фільм «Госця з мінулага» (12+).
22.40, 23.10 «Вечар з Уладзімірам Салаўёвым».

НТБ—Беларусь

6.00 «Астрапрагноз».
6.05, 7.00, 8.00, 10.00, 13.00, 16.00, 19.00 Сёння.
6.10 Спецыяльны рэпартаж (12+).
6.30 «Рэальны свет» (12+).
7.10, 8.05 Серыял «Мухтар. Новы след» (16+).
8.50, 10.20 Серыял «Адвакат» (16+).
9.40, 23.05 «НЗ.by».
11.10 Серыял «Ляснік» (16+).
11.55 «Судовы дэтэктыў» (16+).
13.25 Агляд. Надзвычайнае здарэнне.
14.00 Серыял «Мянтоўскія войны» (16+).
16.25 Серыял «Справа гонару» (16+).
18.25 «Экспертыза злачынстваў» (16+).
19.40 Сёння. Галоўнае.
19.55 Серыял «Пёс» (16+).
22.00, 23.35 Серыял «Высокія стаўкі» (16+).

8 канал

7.00, 15.55, 19.00, 21.05, 1.30 «Надвор'е» + «Эрана».
7.05, 16.00 М/с «Прынцэса Алена».
7.30 Меладрама «Фрэнкі і Джоні» (16+).
9.35 Серыял «Варожасць» (16+).
10.25 «Гумарынка».
10.30 «Гатуй, як шэф».
11.00 Трылер «Экіпаж» (18+).
13.30, 19.50 Серыял «Начны адміністратар» (16+).
14.30 Серыял «Застацца ў жывых».
16.30 «Сустрэча Луўра з забароненым горадам» (0+).
17.15 Драма «Горы і камяні» (16+).
19.05 Серыял «Сакрэтныя матэрыялы» (16+).
20.50 «Вечарніца» (0+).
21.10 «Вячэрні квартал — 95» (18+).
22.35 «Героі коміксаў на экране». Фантастыка «Гадзіла» (12+).
0.40 Серыял «Сарвігалава» (12+).

ВТБ

6.05 «Лаві момант» (16+).
7.00 «Дурні і дарогі» (16+).
8.20 «Ералаш» (6+).
8.40 М/ф «Чычылэнд» (0+).
9.00 М/ф «Царэўна» (6+).
9.35 «Вакол свету падчас дэкрэту» (12+).
10.40, 17.30 Серыял «Шчаслівыя разам» (16+).
12.05, 5.10 Серыял «Пакуль цвіце папараць» (16+).
13.10, 1.05 Серыял «Вароніны» (12+).
14.45, 3.35 Скетч-шоу «Адна за ўсіх» (16+).
15.10 Фантастыка «Таймлес-2. Сапфіравая кніга» (12+).
19.00, 0.05 «Уральскія пельмені» (16+).
20.00 Серыял «Атэль «Элеон» (16+).
22.00 Фантастыка «Таймлес-3. Ізумрудная кніга» (12+).
2.20 Серыял «Бязмоўны сведка» (16+).
4.20 Скетч-шоу «6 кадраў» (16+).

Культура

10.00, 15.00, 19.30, 23.30 Навіны культуры.
10.15, 20.50 «Холад». Дак. серыял [СЦ].
11.00 «Сіта і Рама». Серыял.
12.35 «Паліглот». Англійская з нуля за 16 гадзін! № 10.
13.25 90 гадоў з дня нараджэння Галіны Анісімавай. «Чаго жадаць? Аб чым тужыць?..» Дак. фільм.
14.00 Колер часу. Эдуард Манэ. «Бар у Фолі-Бержэр».
14.10 «Генрых і Ганна. Каханне, якое змяніла гісторыю». Дак. фільм [СЦ].
15.10 Тэатр на экране. Спектакль Малога драматычнага тэатра — Тэатра Еўропы «Дзядзька Ваня». Запіс 2008 года.
17.50 «Леў Додзін. Максімы». Дак. фільм.
18.45, 1.00 Майстры выканальніцкага мастацтва. Фартэпіяна. Рудольф Бухбіндэр.
19.45 Прыступкі цывілізацыі. «Ці была вінавата Марыя-Антуанета?» Дак. фільм [СЦ].
20.35 «Добрай ночы, малыя!»
21.30 «Фані і Аляксандр». Маст. фільм.

22.30 Раман у камяні. «Іспанія. Тартоса». Дак. фільм.
23.00 «Іосіф Бродскі. Вяртанне». Дак. серыял [СЦ].
23.50 «Талент». Маст. фільм [СЦ].
1.45 «Галіна Анісімава. Чаго жадаць? Аб чым тужыць?..» Дак. фільм.
2.25 «Дом мастацтваў». Дак. фільм.

Настальгія

6.00 «...Да 16 і старэйшым». 1990 год (16+).
6.30, 9.45, 11.00, 13.05, 14.20, 15.45, 17.00, 20.05, 21.45, 23.00, 3.45, 5.00 Музычная настальгія (12+).
6.45, 13.20, 19.00 Маст. фільм «Канікулы Кроша» (12+).
8.00 Дак. фільм «Аліса Фрэйндліх. Выбранае» (12+).
9.00, 15.00, 21.00, 3.00 «Мінулы час» (12+).
10.00, 16.00, 22.00, 0.00 «Народжаныя ў СССР» (12+).
12.00 «Быў час» з Аляксандрам Паліткоўскім: «Гісторыя «Алімпіяды-80». 2005 год (16+).
14.50 М/ф «Ух ты, рыба, якая гаворыць!» (12+).
18.00 «Спяем, сябры!» з Тацціянай Візбар. 2007 год (12+).
1.00 «Пад знакам «Пі». 1992 год (16+).
2.00 «Трыбунал». Канцэрт Наталлі Мядзведзевай. 1995 год (18+).
4.00 Маст. фільм «13 даручэнняў» (16+).

EuroSport 1

0.00 Аўтагонкі. Blancpain GT World Challenge.
0.35, 3.30, 6.00, 19.10 Watts.
1.05, 4.00, 7.30, 9.30, 12.30, 14.25, 22.00 Веласпорт. «Тур дэ Франс».
2.30, 23.00 Алімпійскія гульні. «Сіла асобы».
6.30, 11.00, 20.15 Супербайк. Этап чэмпіянату свету.
7.30, 19.15 Настольны тэніс. Сусветны тур. Australian Open.
8.30 Лёгкая атлетыка. Чэмпіянат Еўропы (U-23).
11.30, 21.00 Аўтагонкі. Формула Е.
18.40 Веласпорт. «Тур дэ Франс»-экстра.

Кінакамедыя

2.00 — Прафілактыка.
11.00 Вячэра з прыдуркам (12+).
12.25 Рыцары каралеўства крутасці (18+).
14.00 Анёлы Чарлі (12+).
15.50 Анёлы Чарлі-2: толькі наперад (12+).
17.50 21 і больш (16+).
19.30 Пра што гавораць мужчыны. Працяг (16+).
21.20 Прыстойныя людзі (16+).
23.10 1+1 (16+).

ТБ3

6.00 Дакументальная калекцыя «Беларусьфільма» (12+).
6.40 М/ф (6+).
7.40 «Школа доктара Камароўскага» (6+).
8.20 «Доктар І...» (16+)
8.50, 19.10 «Жанчына ў бядзе-3». Серыял (12+).
10.30, 3.35 «Судовыя страсці». Дак. серыял (16+).
12.10, 17.55 «Варажбітка» (12+).
13.45, 16.50, 4.25 «Містычныя гісторыі» (12+).
14.50, 5.15 «Суд ідзе» (16+).
15.55 «Натуральны адбор» (12+).
21.05 «Менталіст». Серыял (16+).
22.55 «Лінія абароны» (16+).
23.30 «Звышнатуральнае». Серыял (16+).
0.15 «300 спартанцаў». Фэнтэзі (16+).
2.05 «Жанчына ў бядзе-4». Серыял (12+).

ТБ1000

6.10, 18.10 Вяселле найлепшага сябра (12+).
8.20 Кінг Конг (16+).
11.55 Мой хлопчык (12+).
13.55 Ультыматум Борна (16+).

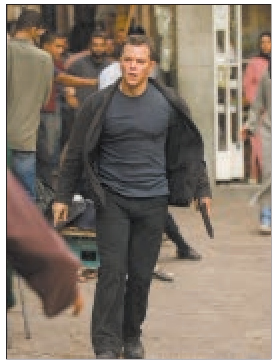

16.05 Пабочны эфект (16+).
20.10 Гадзіла (12+).
22.45 Назад у будучыню-1 (12+).
1.05 Недатыкальныя (18+).
3.05 Эвалюцыя Борна (16+).
5.40 Нявеста, якая збегла (16+).

ТБ1000 Рускае кіно

6.20 Метро (16+).
8.55 Грэцкі арэшак (16+).
10.40 Эластыка (16+).
12.25, 4.40 Прыгажунчык. 1—2-я серыі (16+).
14.15 Аднакласніцы: новы паварот (16+).
15.45 У руху (16+).
17.40 Бой з ценем-2: рэванш (16+).
20.20 Прыцягненне (12+).
22.35 Іронія кахання (16+).
0.20 Апавяданні (18+).
2.30 Бой з ценем 3D: апошні раўнд (16+).

National Geographic

6.00, 10.35 Навуковыя недарэчнасці (16+).
6.45, 15.10, 0.30 Асушыць акіян (16+).
7.30, 12.55 Інстынкт выжывання (16+).
8.15 Дзікі тунец (16+).
9.50 Суперкар са сметніка (16+).
11.20, 20.50, 4.35 Аўта-SOS (16+).
13.40 Апалон: місія, якая змяніла свет (16+).
14.25 Космас: прастора і час (16+).
15.55, 21.35, 2.30 Расследаванні авіякатастроф (16+).
17.25 Сіла племені (16+).
18.15, 22.25, 3.00 Міграцыя (16+).
23.55 Марс (16+).
1.05 Ліхтугі за мяжой (16+).
1.40 Гарачыя межы (16+).
5.25 Даследчык 2.0 (16+).

Discovery

8.00, 11.10, 15.45, 21.15 Як гэта ўстроена? (12+)
8.25, 18.30 Што хаваюць муміі? (12+)
9.20, 16.40, 22.10 Махінатары (12+).
10.15, 17.35, 4.35 Хуткія і гучныя (12+).
12.05, 23.05 Паляўнічыя на склады (16+).
13.00, 20.20, 5.30 Паляўнічыя на старызну (12+).
14.50, 0.00, 3.40 НАСА: невытлумачальныя матэрыялы (16+).
19.25, 7.10 Металаломшчыкі (12+).
0.55, 6.20 Гандляры космасам (12+).
1.50 Самагоншчыкі (18+).
2.45 Браты Дызель (12+).

Беларусь 1

6.00, 7.20, 8.15 «Добрай раніцы, Беларусь!»
7.00, 8.00 (з сурдаперакладам), **9.00, 12.00, 13.00, 15.00, 17.00, 19.00, 1.05** Навіны.
7.05, 8.05 Навіны эканомікі.
7.10, 8.10, 18.15, 0.45 «Зона Х» (16+).
9.10, 22.10 Серыял «След» (16+).
10.50, 12.10, 18.35, 19.20 Серыял «Вераніка. Уцякачка» (16+).
13.05 «Дзіцячы доктар».
13.35, 15.25, 17.05 Серыял «Капітанша» (16+).
15.15, 18.00 Навіны рэгіёна.
21.00 «Панарама».
21.50 Спецыяльны рэпартаж (12+).
0.25 «Сфера інтарэсаў».
1.25 «Дзень спорту».

Беларусь 2

7.00 «Уключайся!» (12+)
9.00, 18.00 «Тэлебарометр».
9.05, 20.00 Серыял «Сляпая» (16+).
10.05, 22.10 «Экстрасэнсы-дэтэктывы» (16+).
11.00, 18.05 Серыял «Без тэрміну даўнасці» (16+).
13.00, 23.10 Серыял «Жаночы доктар-2» (16+).
13.55 «ЖаннаПакажані» (16+).
14.55 М/с «Чып і Дэйл спяшаюцца на дапамогу» (0+).
15.40 «Нічога сабе ньюз» (12+).
15.45, 0.00 «Пін_код». Інтэрактыўны маладзёжны праект (12+).
16.35 М/с «Пінгвіны з Мадагаскара» (0+).
17.25 «Калі мы дома». Скетчкам (16+).
20.55 «Трэці лішні» (16+) [СЦ].
22.00 «Спортлато 6 з 49», КЕНО.

Беларусь 3

7.00 «Дабранак».
7.35 «Беларуская кухня». Рулецікі з печанню.
8.05, 12.00, 18.40 Навіны культуры.
8.25, 12.20 «Гэты дзень».
8.30, 16.15 «Узнятая цаліна». Маст. фільм (12+) [СЦ].
10.10, 15.10 «Угрум-рака». Маст. фільм (12+) [СЦ].
11.20, 21.05 «Апошні дзень». Зіновій Гердт (12+).
12.25 «Беларусь як песня». Юрый Смірноў.
12.55 «Запіскі на палях». Янка Сіпакоў: літаратар [СЦ].
13.20 «Архітэктура Беларусі».
13.35, 18.00 «Дыверсанты Трэцяга рэйха». «Жывыя тарпеды» (12+).
14.10, 21.05 «Апошні бранягаезд». Маст. фільм (16+) [СЦ].
19.00 XXVIII Міжнародны фестываль мастацтваў «Славянскі базар у Віцебску». Дзяніс Майданаў з праграмай «Нічога не шкада».
20.40 «Калыханка» (0+).
22.40 «Вызваленне» (16+).
23.05 «Тайны савецкага кіно». «Шукайце жанчыну».

Беларусь 5

7.00 Чэмпіянат свету па водных відах спорту. Сінхроннае плаванне. Камбінаваная група. Кваліфікацыя.
9.25 Слэм-данк.
9.55 Жанчыны і спорт. Ганна Гуськова.
10.25 Легенды сусветнага спорту.
10.55 Гульні «навырост».
11.30, 14.50 Спорт-мікс.
11.40 Чэмпіянат свету па водных відах спорту. Воднае пола. Жанчыны. Новая Зеландыя — Нідэрланды.
12.45 Чэмпіянат свету па водных відах спорту. Сінхроннае плаванне. Адвольная праграма. Дуэты. Фінал.
15.00 Тэніс. WTA. Бухарэст.
17.00, 23.30 Лёгкая атлетыка. Чэмпіянат Еўропы. U-20. Вячэрняя сесія.
19.25 Футбол. Ліга Еўропы УЕФА. 1-ы кваліфікацыйны раўнд. Матч у адказ. «Дынама-Мінск» (Беларусь) — «Ліепая» (Латвія). (У перапынку — Спорт-цэнтр.)
21.25 Футбол. Ліга Еўропы УЕФА. 1-ы кваліфікацыйны раўнд. Матч у адказ. ФК «Віцебск» (Беларусь) — КуПС (Фінляндыя). (У перапынку — Спорт-цэнтр.)

АНТ

6.00, 7.05, 8.05 «Наша раніца».
7.00 (з субцітрамі), **8.00** (з субцітрамі), **9.00** (з субцітрамі), **11.00, 13.00, 16.00, 18.00** (з субцітрамі), **20.30** Нашы навіны.
9.10 «Бесталковыя нататкі» (12+).
9.50 «Жыць здарова!» (16+)
11.10 Серыял «Зачараваны ўчастак» (12+).
12.05 «Модны прыгавор» (6+).
13.10 Серыял «Час дачок» (16+).
15.00 «Давай пажэнімся!» (16+)
16.20, 0.10 «Мужчынскае/Жаночае» (16+).
17.25, 18.20, 23.10 «На самай справе» (16+).
18.50 «Удача ў прыдачу!» Дзённік (12+).
18.55 «Няхай гавораць» (16+).
20.00 «Час».
21.10 Серыял «Крылы імперыі» (16+).

СТБ

5.35, 22.00 «Глядзець усім!» (16+)
6.00, 7.30, 10.30, 13.30, 16.30, 19.30, 22.30 Навіны «24 гадзіны».
6.10, 20.15 «Міншчына».
6.20, 7.40 «Раніца. Студыя добрага настрою» (6+).
9.05 «Анфас».
9.25, 23.00 «Загадкі чалавецтва» (16+).
10.40 «Знахар». Серыял (16+).
12.25 «Вадзіць па-руску» (16+).
12.40, 21.20, 0.00 «Самыя шакіруючыя гіпотэзы» (16+).
13.45, 20.30 «Неверагодна цікавыя гісторыі» (16+).
14.40, 1.10 «Як устроены свет» (16+).
15.25, 16.50 «Снайперы. Каханне пад прыцэлам». Серыял (16+).
20.00, 22.55 «СТБ-спорт».
20.05 «Сталічныя падрабязнасці».
0.40 Дакументальны праект (16+).

МІР

6.00, 20.40, 0.20, 4.55 Серыял «Закон і парадак» (16+).
8.40, 10.10 Серыял «Участковы» (16+).
10.00, 13.00, 16.00, 19.00, 0.00 Навіны (бягучы радок).
13.15 «Зала суда. Бітва за грошы» (16+).
14.10, 1.30 «Справы сямейныя. Бітва за будучыню» (16+).
15.05 «Справы сямейныя. Новыя гісторыі» (16+).
16.15, 1.05 «Такому мама не навучыць» (12+).
17.15, 19.20 Серыял «Вяртанне Мухтара-2» (16+).
19.55 «Гульня ў кіно» (12+).
0.10 «У гасцях у лічбы» (12+).
2.20 Маст. фільм «Калі б...» (16+).
4.30 «Як у рэстаране» (12+).

РТР—Беларусь

7.00 «Раніца Расіі».
11.00, 14.00, 17.00, 20.00 Весткі.
11.25 «Пра самае галоўнае». Ток-шоу (12+).
12.35, 14.30 XXVIII Міжнародны фестываль «Славянскі базар у Віцебску».
13.50, 16.50, 19.50, 23.00 Навіны — Беларусь.
15.35 «Лёс чалавека» (12+).
17.25 «60 хвілін». Ток-шоу.
18.35 «Андрэй Малахаў. Прамы эфір» (16+).
20.40, 23.10 Серыял «Грамадзянін Ніхто» (12+).
0.10 «Хто супраць?» Ток-шоу.
1.30 Урачыстая цырымонія закрыцця XXVIII Міжнароднага фестывалю «Славянскі базар у Віцебску».

НТБ—Беларусь

6.00 «Астрапрагноз».
6.05, 7.00, 8.00, 10.00, 13.00, 16.00, 19.00 Сёння.
6.10 Спецыяльны рэпартаж (12+).
6.30 «Рэальны свет» (12+).
7.10, 8.05 Серыял «Мухтар. Новы след» (16+).
8.50, 10.20 Серыял «Адвакат» (16+).
9.40, 23.05 «НЗ.by».
11.10 Серыял «Ляснік» (16+).
11.55 «Судовы дэтэктыў» (16+).
13.25 Агляд. Надзвычайнае здарэнне.
14.00 Серыял «Мянтоўскія войны» (16+).
16.25 Серыял «Справа ганару» (16+).
18.25, 19.55 Серыял «Пёс» (16+).
19.40 Сёння. Галоўнае.
21.20 Серыял «Высокія стаўкі» (16+).
23.35 Гісторыі выратавання (12+).

8 канал

7.00, 15.55, 18.55, 21.00, 0.30 «Надвор'е» + «Эрана».
7.05, 16.00 М/с «Прынцэса Алена».
7.30 Прыгоды «Айсберг» (12+).
9.35, 19.00 Серыял «Варожацьба» (16+).
10.25 «Гумарынка».
10.30 Дак. фільм «Нябачныя гарады Італіі. Неапаль».
11.20 Трылер «Крэйсер» (18+).
13.30, 19.50 Серыял «Начны адміністратар» (16+).
14.30 Серыял «Застаецца ў жывых» (16+).
16.30 Трылер «Рабаванне ва ўраган» (16+).
18.20 «Фэшн is my прафэшн».
18.30 «Гатуй, як шэф».
20.50 «Вечарніца» (0+).
21.05 Трылер «Экіпаж» (18+).
23.25 Серыял «Сарвігалава» (12+).

ВТБ

6.05 «Лаві момант» (16+).
7.00 «Дурні і дарогі» (16+).
8.20 «Ералаш» (6+).
8.40 М/ф «Чычылэнд» (0+).
9.00 М/ф «Царэўна» (6+).
9.35 «Вакол свету падчас дэкрэту» (12+).
10.40, 17.30 Серыял «Шчаслівыя разам» (16+).
12.05, 5.10 Серыял «Пакуль цвіце папараць» (16+).
13.10, 1.20 Серыял «Вароніны» (12+).
14.45, 3.50 Скетч-шоу «Адна за ўсіх» (16+).
15.20 Фантастыка «Таймлес-3. Ізумрудная кніга» (12+).

19.00, 0.20 «Уральскія пельмені» (16+).
20.00 Серыял «Атэль «Элеон» (16+).
22.00 Баявік «Стэлс» (16+).
2.35 Серыял «Бязмоўны сведка» (16+).
4.20 Скетч-шоу «6 кадраў» (16+).

Культура

6.30 «Пешшу...» Масква дзіцячая.
7.00 «Генрых і Ганна. Каханне, якое змяніла гісторыю». Дак. фільм [СЦ].
7.50 «Легенды сусветнага кіно». Ганна Маньяні.
8.20, 23.50 «Талент». Маст. фільм [СЦ].
9.30 «Царская дарога». Дак. фільм.
10.00, 15.00, 19.30, 23.30 Навіны культуры.
10.15, 20.50 «Холад». Дак. серыял [СЦ].
11.00 «Сіта і Рама». Серыял.
12.35 «Паліглот». Англійская з нуля за 16 гадзін! № 11.
13.25 «Сергій Раданежскі. Шлях падзвіжніка». Дак. фільм.
13.50, 2.40 «Першыя ў свеце». Дак. серыял.
14.05 «Ці была вінавата Марыя-Антуанета?» Дак. фільм [СЦ].
15.10 Тэатр на экране. Спектакль Тэатра імя Массавета «Сірано дэ Бержэрак». Запіс 2006 года.
17.40 «Тэатральныя летапіс. Павел Хомскі». Выбранае.
18.20 Колер часу. Тыцыян.
18.30, 1.00 Майстры выканальніцкага мастацтва. Фартэпіяна. Фрэдэрык Кемпф.
19.45 Прыступкі цывілізацыі. «Тайны каралеўскага замка Шамбор». Дак. фільм [СЦ].
20.35 «Добрай ночы, малыя!»
21.30 «Фані і Аляксандр». Маст. фільм.
23.00 «Іосіф Бродскі. Вяртанне». Дак. серыял [СЦ].
2.00 «Эпізоды». Марта Цыфрыновіч.

Настальгія

6.00 «Быў час» з Аляксандрам Паліткоўскім: «Гісторыя «Алімпіяды-80». 2005 год (16+).
7.05, 8.20, 9.45, 11.00, 14.05, 15.45, 17.00, 18.55, 21.45, 23.00, 0.30, 3.45, 5.00 Музычная настальгія (12+).
7.20, 13.00, 19.20, 0.45 Маст. фільм «Канікулы Кроша» (12+).

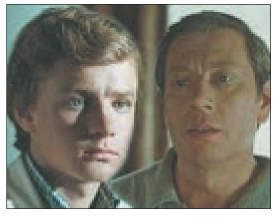

8.50 М/ф «Ух ты, рыба, якая гаворыць!» (12+)
9.00, 15.00, 21.00, 3.00 «Мінулы час» (12+).
10.00, 16.00, 22.00, 4.00 «Народжаны ў СССР» (12+).
12.00 «Спяем, сябры!» з Тацянай Візбар. 2007 год (12+).
18.00 «Яловая субмарына» з Аляксандрам Ліпніцкім. «Гісторыя рускага рока». «Аквариум». Мы ніколі не станем старэйшымі». 1-я частка. 2007 год (16+).
20.30 «Марыля Радовіч у Маскве». Фільм-канцэрт. 1983 год (12+).
0.00 «...Да 16 і старэйшым». 1990 год (16+).
2.00 Дак. фільм «Аліса Фрэйндліх. Выбранае» (12+).

EuroSport 1

0.00 Алімпійскія гульні. Flag and Family.
1.05, 4.00, 7.30, 9.30, 11.30, 15.25, Веласпорт. «Тур дэ Франс».
2.30 Супербайк. Этап чэмпіянату свету.
3.00 Аўтагонкі. Формула Е.
6.00 Алімпійскія гульні. «Сіла асобы».
7.00 Watts.
8.30 Лёгкая атлетыка.
18.10, 22.20 Веласпорт. «Тур дэ Франс»-экстра.
18.40 Фехтаванне. Чэмпіянат Еўропы.
19.30 Фехтаванне. Чэмпіянат свету.
23.25 Лёгкая атлетыка. Чэмпіянат Еўропы (U-20).

Кінакамедыя

1.00 Халасцякі ў адрыве (16+).
2.50 Адчыніце, паліцыя! (16+)
4.50 Нездаволенае сексуальнае напружанне (18+).
6.30 21 і больш (16+).
8.15 Бамбіза Салман (16+).
10.10 Рэд-2 (12+).
12.25 Жывёла (12+).
14.00 Пра што гавораць мужчыны (16+).
15.45 Пра што яшчэ гавораць мужчыны (16+).
17.40 Пра што гавораць мужчыны. Працяг (16+).
19.30 Таткі без шкодных звычак (16+).
21.25 Імя (16+).
23.35 Забі мяне тройчы (18+).

ТБ3

6.00 М/ф (6+).
7.20 «Школа доктара Камароўскага» (6+).
7.50 «Доктар І...» (16+)
8.20, 19.10, 2.50 «Жанчына ў бядзе-4». Серыял (12+).
10.00, 23.45 «Улегцы» (12+).
10.30, 4.25 «Судовыя страсці». Дак. серыял (16+).
12.10, 17.55 «Варажбітка» (12+).
13.45, 16.50 «Містычныя гісторыі» (12+).
14.50 «Суд ідзе» (16+).
15.55 «Натуральны адбор» (12+).
21.05 «Менталіст». Серыял (16+).
22.55 «Знак якасці» (16+).
0.15 «Звышнатуральнае». Серыял (16+).
1.00 «Mamma mia!» Мюзікл (16+).

ТБ1000

8.10 Назад у будучыню-1 (12+).
10.40 Гадзіла (12+).
13.35 Эвалюцыя Борна (16+).
16.10 Маёмасць з хвастом (12+).
18.00 Нявеста, якая збегла (16+).
20.10 2 + 1 (16+).
22.25 Што хавае хлусня (16+).
0.15 Адплата (18+).
2.35 13-ы раён (16+).
4.20 Выпадковы муж (16+).

ТБ1000 Рускае кіно

6.20 Іронія кахання (16+).
8.05 Прыцягненне (12+).
10.25 Сняданак у таты (12+).
12.20, 4.30 Прыгажунчык (16+).
14.15 Рок (16+).
16.00 Гітлер капут! (16+)
17.55 Бой з ценем 3D: апошні раўнд (16+).
20.20 Краіна цудаў (12+).
22.10 Час пік (16+).
0.20 Цяжка быць мача (16+).
2.20 Барвовы колер снегападу (16+).

National Geographic

6.00 Навуковыя недарэчнасці (16+).
6.45, 15.10, 0.20 Асушыць акіян (16+).
7.30, 12.50 Інстынкт выжывання (16+).
8.15 Дзікі тунец (16+).
9.50 Міграцыя (16+).
11.20, 20.30 Аўта-SOS (16+).
13.40 Трагедыя «Чэленджэра» (16+).
14.25, 23.35 Космас: прастора і час (16+).
15.55, 18.15, 21.15, 1.10, 3.35 Расследаванні авіякатастроф (16+).
17.25 Сіла племені (16+).
19.45 Унутры неверагоднай механікі (16+).
22.50, 2.00 Ліхтугі за мяжой (16+).
2.45 Гаражныя межы (16+).
5.15 Даследчык 2.0 (16+).

Discovery

8.00, 11.10, 15.45 Як гэта ўстроена? (12+)
8.25, 18.30 Што хаваюць мумії? (12+).
9.20, 16.40, 22.10 Махінатары (12+).
10.15, 17.35, 4.35 Хуткія і гучныя (12+).
12.05, 23.05 Паляўнічыя на склады (16+).
13.00 Што магло пайсці не так? (16+)
19.25, 7.10 Металаломшчыкі (12+).
20.20, 5.30 Паляўнічыя на старызну (12+).
21.15 Як працуюць машыны (12+).
0.00, 3.40 НАСА: невытлумачальныя матэрыялы (16+).
0.55, 6.20 Гандляры космасам (12+).
1.50 Самагоншчыкі (18+).
2.45 Браты Дызель (12+).

КРУГЛЫЙ СТОЛ

ЗНАМЕНАТЕЛЮ

Евразии к инфраструктурному центру

о котором рассказал Владимир Гусаков. «Мы с вами дадим толчок к созданию магистрали, которая пойдет параллельно существующему у нас с вами Транссибу с меридиональными заходами в Республику Беларусь. Не забывайте, что первый шаг, который у нас предлагается, — это строительство треугольника, одним из катетов которого является Минск — Санкт — Петербург. Мы с вами имеем фантастические потери по недополучению пассажиропотока из Западной Европы — для того даже просто, чтобы туристические маршруты осуществлять. Не говоря о том, что у нас с вами тоже выход на Балтику есть, минуя наши с вами прибалтийские республики, — констатировал Алексей Кубрин. — Вот это несчастное расстояние сегодня из Минска до Санкт-Петербурга можно преодолеть за 13 часов. Коллеги, это не смешно — 13 часов. Взгляните в Западной Европе и в Китае, за какой срок преодолевается либо по автомагистрали, либо по высокоскоростной магистрали это расстояние».

По словам заместителя госсекретаря, до тех пор, пока страны будут ждать реакции, конкурентоспособность относительно использования транспортных магистралей не будет идти ни в какое сравнение ни с Китаем, ни с Западной Европой, ни с Америкой».

Как найти общие пути

Основным проблемным вопросом, который лежит в разности подходов к экономике Беларуси и России, является уровень развития государств, отметил **Владимир КОЛТОВИЧ, министр антимонопольного регулирования и торговли Беларуси.**

«В отрасли железнодорожного транспорта Союзное государство сегодня достигло определенной степени внедрения единых принципов тарифообразования. Вместе с тем, есть те вещи, которые сегодня объективно затрудняют наше взаимодействие: первое — это различная структура рынка и степень развития конкуренции, — обратил внимание руководитель МАРТ. — В России в сфере услуг в предоставлении в пользование железнодорожных вагонов существует конкуренция. В Беларуси все составляющие железнодорожной перевозки, инфраструктура, вагоны, локомотивы монополизированы. Ценообразование на железнодорожные перевозки осуществляется с ориентацией также и на условия и результаты работы одного предприятия».

Различия прослеживаются также в подходах государств к ценовому регулированию услуг железнодорожного транспорта, практике установления тарифов на железнодорожные перевозки и предоставлению на них льгот.

Более развита конкуренция в секторе автомобильных перевозок — грузовых и пассажирских. Степень государственного ценового регулирования в этой отрасли в двух странах минимальна.

Наиболее далеки Беларусь и Россия во внедрении единых принципов тарифной политики авиасообщения.

«Эта сфера стратегически важна для каждого государства. И в ней работают как крупный государственный, так и частный бизнес. Цены авиаперелетов зависят как от ценовой политики самих авиакомпаний, так и от тарифов, которые устанавливаются аэропортами и аэронавигационными компаниями», — сказал Владимир Колтович, подчеркнув, что эти показатели у двух стран не совпадают.

В завершение круглого стола Александр Попков отметил, что государственная политика должна отвечать за один вопрос — насколько комфортно себя чувствует человек.

«Транспортная отрасль имеет очень серьезную стратегическую направленность. Я полагаю, мы должны осмыслить все ее аспекты, поэтому те проблемы, которые сложились у нас в Союзном государстве, и предложения по решению, о которых говорили наши коллеги, имеют право на жизнь. И мы должны действительно уточнять, разбираться и снимать эти проблемы», — подчеркнул сенатор.

Для решения этих вопросов созданы различные органы управления в Союзном государстве — Парламентское собрание, министерства, которые проводят совместные коллегии, Постоянный комитет, который, по сути, выполняет роль правительства.

Наработки и конкретные пути разрешения проблем, которые обсудили во время круглого стола, нашли воплощение в итоговой резолюции.

«Я полагаю, что и Министерство транспорта, и Министерство экономики, и Национальная академия наук, естественно, под эгидой Совета Республики поработают над этим документом, чтобы он был положен в основу принятия тех документов, которые должны быть озвучены на Форуме регионов Беларуси и России», — заключил Александр Попков.

Мария ДАДАЛКО.
Фото Максима ГУЛЯКЕВИЧА, газета «Навука».

Праграма мерапрыемстваў VI Форуму рэгіёнаў Беларусі і Расіі

16—18 ліпеня 2019 года, Санкт-Пецярбург

15—17 ліпеня, Расійска-Беларускі маладзёжны форум

15 ліпеня

12.00 Мерапрыемствы Расійска-Беларускага маладзёжнага форуму *(па асобнай праграме).*

16 ліпеня

8.30—10.00 Пасяджэнне Савета Маладзёжнай палаты пры Парламенцкім Сходзе Саюза Беларусі і Расіі

10.00—15.30 Мерапрыемствы Расійска-Беларускага маладзёжнага форуму *(па асобнай праграме).*

17 ліпеня

На працягу дня — Падпісанне пагадненняў аб супрацоўніцтве паміж рэгіёнамі Расійскай Федэрацыі і Рэспублікі Беларусь, камерцыйных кантрактаў, іншых дакументаў аб супрацоўніцтве (у рамках секцыйных пасяджэнняў, пашыранага пасяджэння нацыянальных дзелавых саветаў, «круглага стала» і пасяджэння Міжпарламенцкай камісіі).

9.30—13.00 Экспертная сесія высокага ўзроўню «Прыярытэты развіцця Саюзнай дзяржавы».

10.00—13.00 Работа секцыйных пасяджэнняў VI Форуму рэгіёнаў Расіі і Беларусі.

Секцыя 1. «Рэалізацыя сумесных маладзёжных праектаў Саюзнай дзяржавы».

Секцыя 2. «Узаемадзеянне рэгіёнаў Расіі і Беларусі ў стварэнні агульнай інфармацыйнай прасторы ў мэтах развіцця культурных і гуманітарных сувязяў Саюзнай дзяржавы».

Секцыя 3. «Культурна-гуманітарныя праекты як сувязнае звяно духоўнага жыцця народаў Расіі і Беларусі».

Секцыя 4. «Адукацыйная прастора Расіі і Беларусі: праекты і кірункі развіцця».

Секцыя 5. «Турызм як драйвер эканамічнага і культурнага развіцця рэгіёнаў Расіі і Беларусі».

Секцыя 6. «Развіццё супрацоўніцтва рэгіёнаў, раёнаў і гарадоў Беларусі і Расіі як інструмент умацавання Саюзнай дзяржавы».

14.00—16.00 Пашыранае пасяджэнне нацыянальных дзелавых саветаў.

15.30—17.00 Пасяджэнне Міжпарламенцкай камісіі Савета Федэрацыі Федэральнага Сходу Расійскай Федэрацыі і Савета Рэспублікі Нацыянальнага сходу Рэспублікі Беларусь па міжрэгіянальным супрацоўніцтве.

18 ліпеня

9.30—10.45 Сустрэча Старшыні Савета Федэрацыі В. І. Мацвіенкі і Старшыні Савета Рэспублікі М. У. Мясніковіча з кіраўнікамі органаў дзяржаўнай улады суб'ектаў Расійскай Федэрацыі і рэгіёнаў Рэспублікі Беларусь.

Падпісанне пагадненняў аб супрацоўніцтве паміж суб'ектамі Расійскай Федэрацыі і рэгіёнамі Рэспублікі Беларусь.

11.00—15.00 Пленарнае пасяджэнне на тэму «Міжрэгіянальныя сувязі як аснова фарміравання адзінай культурнай і гуманітарнай прасторы народаў Беларусі і Расіі».

Падпісанне пагадненняў аб супрацоўніцтве паміж суб'ектамі Расійскай Федэрацыі і Урадам Рэспублікі Беларусь.

Для ўмацавання адносін

У Магілёве падзяліліся, з якімі спадзяваннямі едуць на VI Форум рэгіёнаў Беларусі і Расіі

Сёння Магілёўшчына супрацоўнічае з 25 рэгіёнамі Расійскай Федэрацыі, найбольш цесна з Бранскай, Калінінградскай, Ленінградскай, Смаленскай абласцямі, Ханты-Мансійскай аўтаномнай акругай — Югра і Усходняй адміністрацыйнай акругай Масквы. І гэтыя сувязі пашыраюцца.

Як паведамілі ў Камітэце эканомікі Магілёўскага аблвыканкама, плануецца падпісанне Пратакола аб зацвярджэнні плана мерапрыемстваў па рэалізацыі пагаднення паміж урадам Ленінградскай вобласці і Магілёўскім аблвыканкамам аб супрацоўніцтве ў эканамічнай, навукова-тэхнічнай, сацыяльнай і культурнай абласцях на 2019—2021 гады і адпаведна самога плана мерапрыемстваў. Таксама будзе замацаваны на афіцыйнай паперы намер на ажыццяўленне міжнародных знешнеэканамічных сувязяў у сферах гандлёва-эканамічнага, навуковага, тэхнічнага і гуманітарнага супрацоўніцтва паміж Асіповіцкім райвыканкамам Магілёўскай вобласці і адміністрацыйнай гарадской акругай горада Жыгулёўска Самарскай вобласці.

Цэлы шэраг пагадненняў у сферы маладзёжнай палітыкі плануюць падпісаць магілёўскія вышэйшыя навучальныя ўстановы — Беларуска-Расійскі ўніверсітэт, МДУ імя А. Куляшова, універсітэт харчавання.

— Мы плануем падпісаць два кантракты, — паведаміў карэспандэнту «МС» **генеральны дырэктар ААТ «Магілёўхімвалакно» Пётр РУДНІК.** — Адзін з ТАА «Авангард» з Санкт-Пецярбурга на пастаўку ў наступным годзе поліэфірнага валакна на суму пяць мільярдаў расійскіх рублёў. А другі з яшчэ адным прадпрыемствам Санкт-Пецярбурга на пастаўку нашых тэхнічных нітак на суму 0,5 мільярда расійскіх рублёў. Акрамя гэтага, на Форуме ў Санкт-Пецярбургу намечаны шэраг сустрэч з іншымі спажыўцамі нашай поліэфірнай прадукцыі — будзем пашыраць рынкі збыту. Каардынацыйная роля гэтага Форуму паміж нашымі і расійскімі рэгіёнамі вельмі вялікая. Дамоўленасць ідзе на ўзроўні губернатараў, якія там усталоўваюць умовы для інвестыцый, прагаворваецца эканамічнае і іншае супрацоўніцтва. На падставе міжрэгіянальных дакументаў, якія падпісваюцца на Форуме, ідзе напаўненне канкрэтыкай. На сёння мы супрацоўнічаем прыкладна з 30 краінамі, 95 % нашай поліэфірнай прадукцыі ідзе менавіта на экспарт.

Вялікія спадзяванні на Форум ускладаюць народныя абраннікі.

— Едзем на сустрэчу з расійскімі калегамі, каб прааналізаваць, што зроблена, і абазначыць новыя кірункі супрацоўніцтва, — кажа **старшыня Магілёўскага абласнога Савета дэпутатаў Дзмітрый ХАРЫТОНЧЫК.** — Плануем падпісаць план мерапрыемстваў са Смаленскай вобласцю па супрацоўніцтве ў рамках раней падпісаных пагадненняў. Аналагічны дакумент збіраемся падпісаць і з калегамі з Самарскай абласной Думы. Сёлета мы актыўна займаліся развіццём нашых адносін і практычнай рэалізацыяй тых пагадненняў, якія былі падпісаныя ў рамках мінулага Форуму. У гэтым мы добра прасунуліся наперад з Краснадарскім краем. У Санкт-Пецярбургу сустрэнемся з прадстаўнікамі заканадаўчых сходаў, з якімі ў нас падпісаны планы мерапрыемстваў. Пляцоўка Форуму добра дапамагае актывізаваць узаемадзеянні паміж нашымі народамі.

Нэлі ЗІГУЛЯ.

Самарскія дэпутаты пасябруюць з гамяльчанамі

Дэлегацыя Гомельскай вобласці, якую ўзначаліць старшыня Гомельскага абласнога Савета дэпутатаў Кацярына Зенкевіч, 16—18 ліпеня 2019 года возьме ўдзел у VI Форуме рэгіёнаў Беларусі і Расіі, які пройдзе ў Санкт-Пецярбургу.

Падчас яго будзе падпісаны дагавор аб супрацоўніцтве паміж Гомельскім абласным Саветам дэпутатаў і Самарскай Губернскай Думай. Акрамя таго, адбудуцца сустрэчы з расійскімі калегамі Курскай, Бранскай, Варонежскай і Арлоўскай абласцей у сферах спорту і турызму, адукацыі, бібліятэчна-інфармацыйнай і культурнай дзейнасці.

Падчас падрыхтоўкі і ў межах Форуму прадпрыемствы вобласці плануюць падпісаць з расійскімі партнёрамі экспартных кантрактаў на агульную суму 93 мільёны долараў.

Ірына АСТАШКЕВІЧ.

Курск стане бліжэйшым

На VI Форуме рэгіёнаў Беларусі і Расіі кіраўніцтва Віцебскай вобласці падпіша шэраг важных дакументаў

Тое ж будзе зроблена і на ўзроўні асобных рэгіёнаў, устаноў. Як паведамілі ў камітэце эканомікі Віцебскага аблвыканкама, губернатар Мікалай Шарснёў падпіша пагадненне з адміністрацыяй Курскай вобласці аб гандлёва-эканамічным, навукова-тэхнічным і сацыяльна-культурным супрацоўніцтве. У планах і падпісанне дагавора аб супрацоўніцтве паміж Гарадоцкім раёнам і Прэфектурай Паўночна-Усходняй адміністрацыйнай акругі Масквы.

У складзе афіцыйнай дэлегацыі з Прыдзвіння будзе старшыня Віцебскага абласнога Савета дэпутатаў Уладзімір Цярэнцьеў, старшыні некалькіх райвыканкамаў, кіраўнікі Віцебскага дзяржаўнага тэхналагічнага ўніверсітэта, навукова-даследчай і асветніцкай установы культуры «Нацыянальны Полацкі гісторыка-культурны музей-запаведнік».

Больш за трыццаць кантрактаў у скарбонцы Віцебшчыны на пастаўку прадукцыі прадпрыемстваў вобласці ў розныя рэгіёны Расіі. Агульная сума здзелак складае ў эквіваленце 46 мільёнаў долараў.

Аляксандр ПУКШАНСКІ.

Наша гісторыя

Брэсцкая крэпасць замацоўвае кантакты з музеямі Масквы і Валгаграда

Мемарыяльны комплекс «Брэсцкая крэпасць-герой» плануе заключыць дагаворы аб супрацоўніцтве з двума расійскімі музеямі на будучым Форуме рэгіёнаў. Пакуль што доўгатэрміновы дагавор аб супрацоўніцтве крэпасць мае толькі з Музеем Перамогі ў Маскве. Дарэчы, дакумент падпісалі летась на Санкт-Пецярбургскім міжнародным культурным форуме. А цяпер падрыхтаваны пакет дакументаў на дагаворы з музеем-панарамай «Барадзінская бітва» ў Маскве і гісторыка-мемарыяльным музеем-запаведнікам «Сталінградская бітва» ў Валгаградзе.

— Мэтай пагадненняў вызначылі пашырэнне доступу наведвальнікаў да гістарычнай спадчыны дзвюх краін, прыцягненне турыстычных патокаў у кожны з музеяў, — расказала **намеснік дырэктара Брэсцкай крэпасці Ларыса БІБІК.** — Пасля заключэння дагавораў стануць рэальнасцю сумесныя выставачныя праекты, удзел музейных работнікаў у навукова-практычных канферэнцыях, семінарах, іншых мерапрыемствах. І для любога наведвальніка экспазіцыі ў любой з краін будуць несумненныя плюсы. Скажам, зазірнуў у Музей абароны крэпасці і пазнаёміўся з гісторыяй Барадзінскай бітвы альбо сталінградскай эпапеі. Тое ж самае і для турыста ў Маскве альбо Валгаградзе — з'явіцца магчымасць дакрануцца да гісторыі першых дзён вайны і абароны Брэсцкай крэпасці.

Прыклады паспяховага супрацоўніцтва Брэста з калегамі ўжо ёсць. Год таму ў Музеі абароны адкрылася выстаўка «Бессмяротны горад нашай славы» з фондаў Дзяржаўнага музея гераічнай абароны і вызвалення Севастопаля. У адказ у гэтым горадзе таксама адкрылася выстаўка, прысвечаная 180-гадовай гісторыі крэпасці над Бугам. Нашы музеі запатрабаваныя ў грамадзян абедзвюх краін. Пра гэта сведчыць наступны факт: у маі гэтага года мемарыяльны комплекс «Брэсцкая крэпасць-герой» ушанаваў 25-мільённага наведвальніка. Ім стала масквічка Марыя Васіна, якая прыехала з сям'ёй на экскурсію ў Брэст.

Папярэдняя дамоўленасць аб заключэнні пагадненняў была дасягнутая ў красавіку на сумеснай калегіі міністэрстваў культуры Расіі і Беларусі. Паводле інфармацыі **дырэктара мемарыяльнага комплексу, намесніка старшыні Пастаяннай камісіі Савета Рэспублікі па міжнародных справах і нацыянальнай бяспецы Рыгора БЫСЮКА,** менавіта расійскія калегі прапанавалі замацаваць дагаворамі сумесныя праекты, якія павінны набыць пастаянны характар.

Святлана ЯСКЕВІЧ.

З канкрэтнымі прапановамі

Дэлегацыя Мінскай вобласці прыедзе ў Санкт-Пецярбург з канкрэтнымі мэтамі і прапановамі. З расійскім бокам дасягнуты папярэднія дагаворы аб правядзенні падчас Форума сустрэч старшыні Мінаблвыканкама Анатоля Ісачанкі з выканаўцам абавязкаў губернатара Арэнбургскай вобласці Дзянісам Паслерам і губернатарам Бранскай вобласці Аляксандрам Багамазам, кіраўніком адміністрацыі Калінінскага раёна Санкт-Пецярбурга Васілём Панідзелкам.

У межах мерапрыемства вызначаны і плануюцца да падпісання міжрэгіянальныя дакументы, у прыватнасці пагадненне паміж Мінаблвыканкамам і ўрадам Арэнбургскай вобласці аб ажыццяўленні міжнародных і знешнеэканамічных сувязяў у сферах гандлёва-эканамічнага, навукова-тэхнічнага і сацыяльна-гуманітарнага супрацоўніцтва, а таксама пагадненне аб супрацоўніцтве паміж Мінскім абласным Саветам дэпутатаў і Заканадаўчым Сходам Свярдлоўскай вобласці.

У працэсе падрыхтоўкі і правядзення Форума арганізацыямі Мінскай вобласці заключаны і плануюцца да заключэння кантракты ў памеры 51,5 мільёна долараў ЗША. Найбольшыя сумы кантрактаў — у адкрытых акцыянерных таварыстваў «Здравушка-мілк», «Слуцкі сыраробны завод», «Агракамбінат «Дзяржынскі», сумеснага таварыства з абмежаванай адказнасцю «Лекфарм».

Таццяна ЛАЗОЎСКАЯ.

КЛЮЧАВЫ ІГРОК,

або Ці гатовы Ніжні Ноўгарад прыняць наступны Форум рэгіёнаў Беларусі і Расіі?

Фота з сайта ўрада Ніжагародскай вобласці.

На сённяшні дзень Ніжагародская вобласць з'яўляецца адным з найважнейшых гандлёва-эканамічных партнёраў Беларусі. Штогод тавараабарот паміж бакамі вар'іруецца ў межах мільярда долараў. Безумоўна, галоўнымі гульцамі ў гэтых адносінах выступаюць галіны машынабудавання і атамнай энергетыкі. Першы намеснік старшыні ўрада Ніжагародскай вобласці Яўген ЛЮЛІН расказаў пра выйкі двухбаковага супрацоўніцтва і планы ў перспектыве прыняць Форум рэгіёнаў на ніжагародскай зямлі.

— Для Расіі і нас, ніжагародцаў, няма бліжэй народа, чым беларусы. Гэта выяўляецца не толькі ў словах, а ва ўсіх нашых адносінах: эканамічных, палітычных, культурных, асветніцкіх, — падкрэсліў віцэ-губернатар на сустрэчы з беларускімі і расійскімі журналістамі супольнасці «Друзья — Сябры». — Пагадненне, якое падпісана паміж Ніжагародскай вобласцю і Рэспублікай Беларусь, вельмі змястоўнае: яно з'яўляецца ключавым у развіцці нашых знешнеэканамічных адносін.

Ён акцэнтаваў увагу на тым, што Ніжагародская вобласць на сённяшні дзень гандлюе з 139 краінамі свету, і першае месца сярод іх займае Рэспубліка Беларусь: знешнегандлёвы абарот штогод складае амаль мільярд долараў ЗША.

— Гэта, паверце, не выпадковасць і не старыя савецкія ўзаемаадносіны, гэта намаганні двух народаў па рэалізацыі сумесных праграм, — запэўніў ён. — Я добра памятаю, калі на самым пачатку шляху (гэта было больш за 15 гадоў таму) мы марылі пра 500 мільёнаў долараў як пра амаль нязбытную мэту. І да гэтага імкнуліся разам. Тым не менш сёння мы маем мільярд, і я ўпэўнены, што перспектыва ў нас яшчэ большая.

Яўген Люлін расказаў, што бакі ўзаемадзейнічаюць у рамках Савета дзелавога супрацоўніцтва Ніжагародскай вобласці і Беларусі. Дарэчы, яго з беларускага боку доўгі час узначальваў цяперашні Пасол Рэспублікі Беларусь у Расійскай Федэрацыі Уладзімір Сямашка. З расійскага — губернатар урада Ніжагародскай вобласці.

— Самае галоўнае, што мы даўно прывыклі абмяркоўваць і вырашаць пытанні адным тэлефонным званком. Я думаю, у гэтым і быў залог поспеху, калі мы вельмі дынамічна развіваліся, — адзначыў Яўген Люлін.

Дарэчы, бакі рэалізуюць досыць вялікую колькасць праектаў, сярод якіх ключавымі з'яўляюцца супрацоўніцтва машынабудаўнічых прадпрыемстваў абедзвюх краін, у тым ліку па вытворчасці аўтакампанентаў для мадэльнай лінейкі Групы ГАЗ беларускімі прадпрыемствамі холдынга «Аўтакампаненты», а таксама будаўніцтва БелАЭС ніжагародскай кампаніяй АСЭ (інжынірынгавы дывізіён дзяржкарпарацыі «Расатам»), якая выступае генеральным праекціроўшчыкам і падрадчыкам БелАЭС у Астраўцы.

Сёлета Савет дзелавога супрацоўніцтва Ніжагародскай вобласці і Рэспублікі Беларусь прымае расійскі бок, дата візіту ўзгадняецца.

— Паколькі я не адзін год удзельнічаю ў інтэграцыйных працэсах, упэўнены, што гэта будзе чарговы крок па паглыбленні развіцця нашых узаемаадносін, — падкрэсліў Яўген Люлін.

Варта сказаць, што па выніках 2018 года сума ўзаемнага тавараабароту крыху знізілася і склала 950 мільёнаў долараў, у той час як у 2017 годзе яна перавысіла мільярдную планку. Нязначнае зніжэнне віцэ-губернатар патлумачыў тым, што ў 2017 годзе былі істотныя ўкладанні расійскага боку ў будаўніцтва БелАЭС, а ў наступным годзе аб'ём паставак і будаўніцтва знізіўся.

— Я баюся, што можа адбыцца падзенне, таму што значная частка ў тавараабароце прыпадае на долю гэтага аб'екта, — сказаў ён. — Нічога падобнага! Мы практычна засталіся на ранейшым узроўні за кошт іншых вытворчасцяў, нягледзячы на тое што чакалі пэўнага зніжэння.

На пытанне аб тым, з чым Ніжагародская вобласць паедзе на Форум рэгіёнаў, Яўген Люлін запэўніў, што партфель праектаў досыць важкі:

— У нас шмат тэм, будзем абмяркоўваць з кожным ведамствам, міністэрствам па сваім профілі: што зроблена, што яшчэ не, куды рухацца далей, — адзначыў ён. — Самы вялікі аб'ём супрацоўніцтва ў Міністэрства прамысловасці. Мінсельгасу таксама ёсць што абмеркаваць. Дарэчы, мы — адны з самых буйных пакупнікоў беларускай сельгастэхнікі, на нашых палях яна займае лідзіруючае месца: трактары, камбайны, прычапная тэхніка і многае-многае іншае. Кожная сустрэча — гэта магчымасць далейшага паглыблення адносін і абмеркавання яшчэ не вырашаных праблем. Калі сабраць разам спіс тэм, па якіх мы будзем працаваць на Форуме, ён атрымаецца вельмі вялікі.

Журналісты звярнулі ўвагу, што пасля першага Форуму рэгіёнаў Беларусі і Расіі гаворка ішла пра тое, што наступны на расійскім баку пройдзе ў Ніжнім Ноўгарадзе, але гаспадарамі прадстаўнічага мерапрыемства рабіліся Сочы, а цяпер вось Санкт-Пецярбург — чаму ж да Ніжняга так і не даедуць?

— Дакладна даедуць, — выказаў упэўненасць суразмоўца. — Улічваючы, што наш рэгіён — адзін з самых актыўных ва ўсіх адносінах з Беларуссю, і ў першую чаргу па эканамічных паказчыках, вядома, даедуць.

Адпаведныя заяўкі падаюцца, адзначыў ён, рашэнне пытання знаходзіцца на міжурадавым узроўні.

Вольга АНУФРЫЕВА,
Ніжні Ноўгарад — Мінск.

❍ **НАША ДАВЕДКА**

У рамках пасяджэння Савета дзелавога супрацоўніцтва, які прайшоў у 2018 годзе, былі падпісаны пагадненні аб супрацоўніцтве паміж Варатынскім муніцыпальным раёнам Ніжагародскай вобласці і Бабруйскім раёнам Магілёўскай вобласці, Вятлужскім муніцыпальным раёнам і Бабруйскім раёнам, аб усталяванні пабрацімскіх сувязяў паміж гарадской акругай горада Першамайск і горадам Барань Віцебскай вобласці.

❍ У тэму

Кіраўнік аддзялення ў Ніжнім Ноўгарадзе Пасольства Рэспублікі Беларусь у Расійскай Федэрацыі Аляксандр УЛАСАЎ паведаміў, што ў зоне адказнасці рэгіёна знаходзяцца восем расійскіх рэгіёнаў: Уладзімірская, Іванаўская, Кастрамская, Разанская, Тамбоўская, Ніжагародская, Пензенская вобласці і Рэспубліка Мардовія. За перыяд са студзеня да мая бягучага года тавараабарот па ўсіх складаў амаль 530 мільёнаў долараў (тэмп росту ў параўнанні з аналагічным перыядам мінулага года 103,7 %). Пры гэтым на долю Ніжагародскай вобласці прыпадае львіная доля — 239 мільёнаў долараў (тэмп росту — 108 %).

ПРАЦАВАЦЬ НА СЯБЕ

Робаты для сельскай гаспадаркі

У Беларусі няшмат раённых цэнтраў, дзе адначасова знаходзяцца салідная сельскагаспадарчая ВНУ — Беларуская сельскагаспадарчая акадэмія — і тэхнапарк. Горкам у гэтым сэнсе пашчасціла.

Горацкі тэхнапарк быў створаны пазалетась і з'яўляецца першым і пакуль адзіным паркам у сістэме Міністэрства сельскай гаспадаркі і харчавання Рэспублікі Беларусь. Ён уключаны ў дзяржпраграму інавацыйнага развіцця Рэспублікі Беларусь на 2016—2020 гады. Першыя два яго рэзідэнты з Расіі і Беларусі з'явіліся летась. Расійская кампанія ТАА «Навукова-тэхнічны цэнтр «БелАграРобат» (заснавальнік — маскоўская кампанія ТАА «НТЦ «РобоПРОБ», рэзідэнт кластара інавацыйнага цэнтра «Сколкава») рэалізуе праект, звязаны з кропкавым земляробствам, і збіраецца забяспечыць беларускі (і не толькі) рынак рабатызаванымі глебавымі пробаадборнікамі. Яшчэ адзін рэзідэнт працуе ў галіне жывёлагадоўлі.

— Наша мадэль рабатызаванага глебавага пробаадборніка зроблена сумесна з аўстрыйскімі калегамі, — прадэманстраваў дэпутатам адну з распрацовак **генеральны дырэктар кампаніі ТАА «Навукова-тэхнічны цэнтр «РобоПРОБ» Уладзімір ЕЛІСЕЕЎ.** — Яна дазваляе непасрэдна на полі на працягу адной гадзіны правесці аналіз глебы і даведацца, колькі спатрэбіцца ўгнаенняў. Цяпер за мяжой існуюць тры асноўныя трэнды: робаты для барацьбы з пустазеллем, для знішчэння шкоднікаў і вызначэння хвароб раслін. За кошт сродкаў інавацыйнага фонду Магілёўскай вобласці і нашых грошай хацелі б зрабіць распрацоўку малога эксперыментальнага сельскагаспадарчага робата для барацьбы з пустазеллем. Аналагічныя даследаванні мы вядзём і ў Расіі, але прыйшлі сюды таму, што ў Беларусі для гэтага вельмі спрыяльная глеба. Нам далі магчымасць весці свае даследаванні на вопытна-эксперыментальным заводзе «Прэма». У нашу каманду ўваходзяць як беларускія, так і расійскія вучоныя.

Датчыкі для кароў Ovi-Bovi, якія дапамагаюць знайсці гатовых для працягнення роду кароў, таксама інавацыйны прадукт. Іх стварыў **беларускі фізік Дзмітрый ШЫРОКІ, дырэктар ПУП «Размеркаваныя сэнсарныя сістэмы»**. Прадукт запатрабаваны жывёлаводамі — штучнае асемяненне каштуе нятанна, а правільна вызначыць час, калі карова «саспела», цяжка. Увагу на праблеме засяродзіла жонка Дзмітрыя, ветэрынар па адукацыі. Маўляў, шмат дзяржаўных грошай на гэта сыходзіць беспадстаўна. І Дзмітрый вырашыў гэтую праблему зняць. На думку распрацоўшчыка, такі падыход дасць магчымасць хутка і якасна ўкамплектаваць фермы жывёлай. Па словах Шырокага, у свеце каля дзесяці буйных вытворцаў такіх датчыкаў. Ён паставіў перад сабой задачу стварыць прадукт, які пераўзыходзіў бы заходнія аналагі па функцыянальнасці і пры гэтым каштаваў танней. Але за яго знаходкай чэргі пакуль што не стаяць. Такія датчыкі ў Беларусі набылі толькі некалькі гаспадарак. У якасці станоўчага прыкладу вучоны прыводзіць той факт, што дзякуючы яго вынаходніцтву адбыўся рост рэпрадукцыйнасці жывёл у СВК «Гарадзея» Нясвіжскага раёна.

Горацкаму тэхнапарку таксама прысвоены статус цэнтра падтрымкі прадпрымальніцтва. У рамках міжнароднай тэхнічнай дапамогі праграмы ПРААН і Мінэканомікі і фінансавай падтрымкі Расійскай Федэрацыі тут рэалізуецца праект па стварэнні бізнес-інкубатара. Ён спрыяе занятасці і самазанятасці насельніцтва ў малых і сярэдніх гарадах, дапамагае людзям, якія хацелі б стаць прадпрымальнікамі, зрабіць першы крок. У перспектыве развіццё адукацыйных праектаў, пачынаючы ад школы барыста і заканчваючы IT-курсамі, якія дапамогуць зарабляць грошы анлайн — аддалена. Плануецца на базе тэхнапарка рэалізаваць кластар прыгажосці, кулінарыі і кластар земляробства і аграэкатурызму. Тэхнапарк таксама займаецца дзіцячым кірункам, запусціў праект па праграмаванні і робататэхніцы.

80 % вырабаў ТАА «Рэмкам» сёння ідзе на экспарт.

Падвялі вынікі

Пытанне аб прадпрымальніцтве было адным з некалькіх, якія дэпутаты разгледзелі падчас выязнога пасяджэння. Па кожным з іх быў распрацаваны канкрэтны алгарытм дзеянняў.

— Дэпутаты ацанілі ўбачанае станоўча, ёсць добрыя перспектывы, і гэта трэба развіваць, — падвёў вынікі пасяджэння **старшыня Магілёўскага абласнога Савета дэпутатаў Дзмітрый ХАРЫТОНЧЫК**. — Горкі — горад унікальны перш за ўсё дзякуючы буйной сельскагаспадарчай ВНУ, якая акумулюе моладзь з усёй рэспублікі. І тутэйшы тэхнапарк дазволіць выкарыстаць гэты патэнцыял цалкам. Асабліва цікавая форма дзіцячага тэхнапарка. У цэлым тыя рашэнні, якія ў працэсе абмеркавання падымаліся, патрабуюць далейшага замацавання і прапрацоўкі. Гэта датычыцца і аптымізацыі двух формаў саветаў прадпрымальнікаў, якія зараз існуюць у вобласці і, па сутнасці, дублююць адна адну. Магчыма, лепш пашырыць адзін савет і надаць яму больш паўнамоцтваў, чым утрымліваць два. І прадпрымальнікі ў гэтым зацікаўлены. Разглядаліся таксама пытанні, якія датычыліся карэкціроўкі артыкулаў бюджэту. Дэпутаты падтрымалі прапанову накіраваць значную частку фінансаў на развіццё аховы здароўя — гэта будаўніцтва новай паліклінікі ў Магілёве ў раёне Казіміраўка, завяршэнне рэканструкцыі гарадской радзільні і адкрыццё кардыяхірургічнага цэнтра.

Было прынятае Палажэнне аб Маладзёжным парламенце. З сённяшняга дня мы пачынаем падрыхтоўку да выбараў у яго — плануецца правесці іх у пачатку новага навучальнага года. Большасць нашых калег пайшла па шляху выбрання кандыдатаў на базе школ, а між тым у рэспубліканскі парламент можна дэлегаваць прадстаўнікоў, не маладзейшых за 18 гадоў. Школьнікі, як вядома, пад гэты ўзрост не трапляюць. І мы вырашылі, што раённы і гарадскі ўзровень будзе школьны, а ў абласны парламент змогуць прайсці больш дарослыя кандыдаты ад 16 да 28 гадоў. У абласны маладзёжны парламент вырашана абраць 55 прадстаўнікоў — па колькасці дэпутатаў аблсавета, каб па прыкладзе Мінска замацаваць моладзь за старэйшымі калегамі і каб тыя тлумачылі ім, як і што трэба рабіць. Яшчэ 24 маладыя дэпутаты будуць дэлегаваны ў савет з ліку дзеючых. Выбіраць будзем на чатыры гады, каб малады чалавек меў магчымасць атрымаць нейкі вынік. Таксама зроблена папраўка па размеркаванні сродкаў асацыяцыі мясцовых Саветаў дэпутатаў: яны павінны працаваць, а не ляжаць мёртвым грузам. Па хадайніцтве членаў асацыяцыі яны будуць накіроўвацца на падтрыманне тых ініцыятыў, якія рэалізуюцца з удзелам капіталу саміх жыхароў. На сёння такія заяўкі паступілі з Чавус і Магілёва.

Нэлі ЗІГУЛЯ, *г. Горкі.* **Фота аўтара.**

(Заканчэнне. Пачатак на 1-й стар. «МС».)

У тэму

Анатоль ХІШЧАНКА, дэпутат Палаты прадстаўнікоў Нацыянальнага сходу Рэспублікі Беларусь:

— У мэтах рэалізацыі палажэнняў пункта 6 Дэкрэта № 7 сёлета 19 мая прынятыя дапаўненні ў Кодэкс аб адміністрацыйных правапарушэннях — у артыкул за непрыняцце мер па належнай арганізацыі дзейнасці юрыдычнай асобы. Кіраўнік будзе больш адказна ставіцца да культуры вытворчасці, тэхнікі бяспекі на сваім прадпрыемстве, бо няце персанальную адказнасць за неналежную арганізацыю работы.

Алена КАЛЯСНЁВА, дэпутат Палаты прадстаўнікоў Нацыянальнага сходу Рэспублікі Беларусь:

— Я сама жыву ў Горках, і мне вядомыя прадпрыемствы, якія мы наведалі. За імі будучыня. Разлічваць на тое, што прыйдзе нейкі вялікі бізнес з вялікім капіталам, не выпадае. На ТАА «Рэмкам», напрыклад, працуе шмат выпускнікоў Беларускай сельскагаспадарчай акадэміі, людзі маюць вучоныя ступені, закончылі аспірантуру і свае навуковыя распрацоўкі ўкаранілі ў вытворчасць. А індывідуальны падыход, які яны забяспечваюць у рабоце з кліентамі, гэта проста выдатна, за гэтым будучыня.

Тэхнапарк таксама створаны пры ўдзеле супрацоўнікаў Беларускай сельгасакадэміі. Асабліва цікавы і перспектыўны дзіцячы тэхнапарк з яго робатамі і займальнымі навуковымі эксперыментамі. Галоўнае — патлумачыць людзям, з чаго пачынаць бізнес, як правільна раскруціць ідэю. І калі мы жадаем, каб наш унутраны прадукт фарміраваўся перш за ўсё за кошт малога бізнесу і доля яго дасягнула 38—40 %, такія прадпрыемствы павінны быць.

Извещение о проведении аукциона

Организатор аукциона	ЗАО «Центр промышленной оценки», г. Минск, ул. Мележа, 5/2, офис 1703
Продавец	ОАО «БЕЛМЕТАЛЛ», г. Минск, пр-т Партизанский, 174

Предмет аукциона (одним лотом)
Месторасположение — Гродненская обл., г. Гродно, пер. Победы, 5

Наименование	Общая пл., кв.м	Инвентарный номер	Назначение	Адрес (№ дома)
Здание склада	696,8	400/С-25199	здание специализир. складов, торг. баз, баз материально-технич. снабжения, хранилищ	5/1
Составные части: покрытия асфальтобетон. (Б), цементно-бетонное (В), ограждение кирпичное (Г), линия электропередачи (Д)				
Склад (мастерские)	921,1	400/С-25198		5/3
Составные части: склад(Д1/к), теплоузел(Е1/к)				
Навес	294,6	400/С-25204	Здание нежилое	5/2
Составные части и принадлежности: покрытие асфальтобетонное (Б), ограждение кирпичное (в1, в2), водопроводная сеть (Г)				
Навес	122,2	400/С-43272	сооружение неустановленного назначения	5
Производственный корпус	1528,2	400/С-25202	здание специализир. иного назначения	5/6
Административное здание	429,1	400/С-25203	здание административно-хозяйственное	5
Составные части: покрытия асфальтобет. (Б) и цементо-бетон. (В, Г), подпорная стена (Д), ограждения кирпичное (е1, е2) и металлич. (е3, е4), ворота (е5), калитка (е6), водопроводная сеть (Ж), канализационная сеть (И), линия электропередачи (К)				

Имущество, входящее в состав лота: участки многолетних насаждений (инв. № 0000609, 0000610, 0000617), системы тревожной сигнализации (инв. № 47069), охранной (инв. № 0000466) и видеонаблюдения (инв. № 47067), котел стальной твердотопливный КСТБ-95 (инв. № 0000251, 0000250) и КЧУ-7-63А (инв. № 40002)

Сведения о земельных участках: пл. **1,4381** га (обременения — сервитут 0,0625 га), **0,2078** га, **0,3867** га (обременения — охранные зоны сетей и сооружений теплоснабжения, канализации) предоставлены продавцу для обслуживания зданий и сооружений на праве постоянного пользования

Начальная цена лота с НДС 20 % — 1 599 489,33 бел. руб.

Обременения: площади здания частично сданы в аренду. Здания находятся в залоге у банка. Более подробную информацию можно узнать у организатора аукциона

Задаток 10 % от начальной цены предмета аукциона перечисляется на р/с BY60BLBB30120191021390001001 в Дирекции ОАО «Белинвестбанк» по г. Минску и Минской области, г. Минск, ул. Коллекторная, 11 БИК BLBBBY2X, УНП 191021390, получатель платежа: ЗАО «Центр промышленной оценки»

Срок подписания договора купли-продажи: 20 рабочих дней после проведения аукциона

Условия оплаты предмета аукциона

Если между продавцом и покупателем (победитель аукциона либо единственный участник аукциона, согласившийся приобрести предмет аукциона по начальной цене, увеличенной на 5%) в течение срока, установленного для подписания договора купли-продажи, не достигнута договоренность по срокам и о порядке оплаты за предмет аукциона, такая оплата должна быть произведена в течение **30 (тридцати) календарных дней** после заключения договора купли-продажи.

Порядок проведения аукциона, оформления участия в аукционе, определения лица, выигравшего аукцион, а также возмещения затрат и оплаты вознаграждения за организацию аукциона, оговорен в Условиях его проведения, размещенных на сайте организатора торгов www.cpo.by

Организатор аукциона имеет право снять предмет аукциона с торгов в любое время до объявления его проданным без объяснения причин снятия

Аукцион состоится 15.08.2019 в 11. 00 по адресу: г. Минск, ул. Мележа, д. 5/2, пом. 1703. Заявления на участие и необходимые **документы принимаются по 13.08.2019 до 17.00** по указанному адресу. Тел.: +375 17 280-36-37; +375 (44) 704 92 06. www.cpo.by. Email: auction@cpo.by

Извещение о проведении повторного аукциона

Организатор аукциона	ЗАО «Центр промышленной оценки», г. Минск, ул. Мележа, 5/2, пом. 1703
Продавец	ОАО «Банк БелВЭБ», 220004, г. Минск, пр-т Победителей, 29

Предмет аукциона

Лот 1	**Отделение лифтового узла с боксом разгрузки ценностей** (Вспомогательное (подсобное) помещение, не относящееся к жилищному фонду) общей площадью 135,9 кв. м, инвентарный номер 200/D-121766, по адресу: г. Витебск, ул. Замковая, 4, пом. 1

Начальная цена с НДС 20 % – 79 036,77 бел. руб. (снижена на 60 %)

Лот 2	**Склад с пристройкой гаража на 6 боксов и бытовым блоком** (Здание многофункциональное) общей площадью 332,1 кв. м, инвентарный номер 200/С-39244, по адресу: г. Витебск, ул. Терешковой, д. 11. Составные части и принадлежности: пристройка

Сведения о земельном участке: пл. **0,1302 га** предоставлен продавцу для обслуживания многофункционального здания на праве постоянного пользования.

Ограничения (обременения) прав на земельный участок, расположенный в: охранной зоне магистральных трубопроводов, площадь 0,0063 га; охранной зоне сетей и сооружений теплоснабжения, площадь 0,0007 га; охранной зоне сетей и сооружений канализации, площадь 0,0001 га; охранной зоне линий электропередачи напряжением до 1000 В, площадь 0,0039 га; охранной зоне линий электропередачи напряжением до 1000 В, площадь 0,0005 га; охранной зоне сетей и сооружений теплоснабжения, площадь 0,0001 га

Начальная цена с НДС 20 % – 168 282,81 бел. руб. (снижена на 60 %)

Лот 3	**1/10 доли в праве собственности на капитальное строение** (Здание административно-хозяйственное) с общей площадью капитального строения 2486,7 кв. м, инвентарный номер 422/С-3271, по адресу: Гродненская обл., г. Щучин, ул. Пушкина, д. 26. Составные части и принадлежности: кирпичная пристройка (Б 1/к), подвал, сушилка, холодная пристройка (б)

Сведения о земельном участке: пл. **0,5681 га,** предоставлен продавцу для содержания и обслуживания административного здания на праве постоянного пользования (доля 1/10)

Начальная цена с НДС 20 % – 39 288,45 бел. руб. (снижена на 44 %)

С подробной информацией по предмету аукциона можно ознакомиться на сайте организатора аукциона WWW.CPO.BY

Задаток 10 % от начальной цены лота в белорусских рублях перечисляется на р/с № BY60BLBB30120191021390001001; в Дирекции «ОАО Белинвестбанк» по г. Минску и Минской области (адрес банка: г. Минск, ул. Коллекторная, 11), БИК BLBBBY2X, УНП 191021390, получатель платежа ЗАО «Центр промышленной оценки»

Срок подписания договора купли-продажи: 10 рабочих дней после проведения аукциона

Условия оплаты предмета аукциона: в течение **30 (тридцати) календарных дней** после заключения договора купли-продажи

Порядок проведения аукциона, оформления участия в аукционе, определения лица, выигравшего аукцион, а также возмещения затрат и оплаты вознаграждения за организацию аукциона, оговорен в Условиях его проведения, размещенных на сайте организатора торгов www.cpo.by

Организатор аукциона имеет право снять предмет аукциона с торгов в любое время до объявления его проданным без объяснения причин снятия

Предыдущее извещение о проведении аукциона опубликовано в газете «Звязда» 20.06.2019 г.

Аукцион состоится 24.07.2019 в 12.00 по адресу: **г. Минск, ул. Мележа, д. 5/2, пом. 1703. Заявления на участие и необходимые документы принимаются по 22.07.2019 до 17.00 по** указанному адресу

Тел.: +375 17 280-36-37; 8029-317-95-42. E-mail: auction@cpo.by

Коммунальное унитарное предприятие «Минский городской центр недвижимости»

сообщает о внесении следующих изменений в извещение о проведении 19 июля 2019 года 259-го открытого аукциона по продаже права заключения договоров аренды капитальных строений (зданий, сооружений), изолированных помещений, машино-мест, их частей, находящихся в государственной и иной собственности (опубликовано в газете «Звязда» 18.06.2019):

- предмет аукциона № 13 исключается из текста публикации в связи с отказом арендодателя от проведения аукциона.

Телефон для справок +375 (17) 327 40 22. Адрес в сети интернет: www.mgcn.by.

УНП 190398583

ЗАСЛУЖАНАЯ ЎЗНАГАРОДА

Віцебскі абласны Савет дэпутатаў і аблвыканкам атрымалі Пахвальны водгук у намінацыі «Найлепшы нарматворчы орган».

Адпаведны конкурс праводзіла Міністэрства юстыцыі Беларусі сярод суб'ектаў, якія ажыццяўляюць абавязковую юрыдычную экспертызу.

Як паведамляюць «Віцебскія весткі» са спасылкай на **начальніка аддзела галоўнага ўпраўлення юстыцыі аблвыканкама Олію ЧАРЫЕВУ**, конкурс праводзіўся ў першы раз, і тым больш прыемна з ліку 52 удзельнікаў атрымаць такую высокую ўзнагароду. У якасці намінантаў аблвыканкам і аблсавет дэпутатаў былі абраны міністэрскай экспертнай камісіяй.

— Гэтая ўзнагарода — прызнанне нашай працы, — адзначыла Олія Халмірзаеўна. — Нарматворчая дзейнасць — адна з найважнейшых функцый Міністэрства юстыцыі, сярод яе кірункаў — абавязковая юрыдычная экспертыза. Работа з дакументамі карпатлівая, у нейкай ступені манатонная, не кідаецца ў вочы, аднак вельмі важная і патрэбная.

Пахвальны водгук — узнагарода за прафесійныя заслугі вялікай групы людзей, падкрэсліла Олія Чарыева. Эксперты належным чынам ацанілі адказнае стаўленне да справы, кампетэнтнасць, пісьменнасць спецыялістаў абласнога Савета дэпутатаў і аблвыканкама, а таксама адпаведнасць складзеных імі нарматыўных прававых актаў устаноўленым крытэрыям.

НА ДЭПУТАЦКІМ УЗРОЎНІ

Візіт дэпутата Заканадаўчага сходу Краснадарскага краю Аляксея Цітова ў Магілёў быў спецыяльна прымеркаваны да міжнароднага інвестфоруму «Млын поспеху».

Аляксей Цітоў — член камітэта па пытаннях прамысловасці, інвестыцый, прадпрымальніцтва, сувязі, спажывецкага і фінансавага рынкаў, знешнеэканамічнай дзейнасці. У Магілёве дэпутат наведаў шэраг прамысловых прадпрыемстваў і перадаў прывітальны адрас абласному Савету дэпутатаў ад старшыні Заканадаўчага сходу Краснадарскага краю Юрыя Бурлачко.

— Нас звязваюць добрыя адносіны з заканадаўчай уладай Магілёўскай вобласці, і мы працягваем гэта супрацоўніцтва, — адзначыў ён. — Форум вельмі карысны. А пасля візіту на вашы прадпрыемствы ёсць жаданне папрацаваць над пытаннем па стварэнні кааперацыі паміж вытворчасцямі Беларусі і Краснадарскага краю. Вельмі зацікавіў вопыт стварэння СЭЗ, у нас такога пакуль няма. Гатовы разглядзець гэта пытанне на заканадаўчым узроўні. Спадзяёмся, што Магілёўская вобласць нам у гэтым дапаможа.

Мацнеюць і сацыяльныя сувязі паміж рэгіёнамі.

— Мы абмеркавалі шэраг пытанняў у развіцці пагадненняў, якія датычацца маладзёжнай палітыкі. У моладзі ёсць жаданне больш актыўна ўдзельнічаць у міжнародным студэнцкім руху, але існуюць пэўныя праблемы з тэхнічнымі момантамі — праездам, пражываннем, харчаваннем. Мы гэта прагаварылі, спадзяёмся на хуткі адказ. Мы, у сваю чаргу, гатовы прыняць моладзь гэтага краю — размясціць, арганізаваць харчаванне — і хацелі б, каб на парытэтных пачатках нашы маладыя людзі паехалі туды, — паведаміў **старшыня Магілёўскага абласнога Савета дэпутатаў Дзмітрый ХАРЫТОНЧЫК.**

Аляксей ЦІТОЎ *(злева)* перадаў прывітальны адрас старшыні Магілёўскага аблсавета дэпутатаў Дзмітрыю ХАРЫТОНЧЫКУ.

Нэлі ЗІГУЛЯ.
Фота аўтара.

Хвала ягадам і працавітым рукам

У Дварцы прайшло раённае свята «Лунінецкія клубніцы»

Клубнічная сталіца Дварэц чацвёрты раз стала месцам правядзення раённага фэсту. Яго арганізоўваюць, калі сезон уборкі ўраджаю ягады завяршаецца і гаспадары падводзяць вынікі. Аграгарадок да свята прыхарошваецца і сустракае гасцей выстаўкай-кірмашом майстроў народнай творчасці, а таксама разнастайнымі пачастункамі, галоўныя з якіх — клубнічныя пірагі, мусы, настойкі.

Паводле дажыначных традыцый, кожны сельсавет разгарнуў на кірмашы ўласны падворак з песнямі, забаўлянкамі, пачастункамі. А пачалі свята з клубнічнага парада, калі па цэнтральнай вуліцы прайшлі працаўнікі ягадных палёў і самадзейныя калектывы. Прывітаць іх на фэст прыйшоў **старшыня райвыканкама Аляксандр ПАЧКО**. Кіраўнік раённай улады нагадаў моладзі, як іх бацькі ў 80-х гадах пачалі вырошчваць ягаду і столькі ўклалі сваёй працы ў справу, што праз дзесяцігоддзі салодкая культура стала брэндам раёна, а Дварэц стаў насіць пачэсны статус клубнічнай сталіцы.

Вышыванка Алены Капліч з вёскі Лутавень.

Тут не толькі вырошчваюць ягаду. На ягадныя тэмы пішуць апавяданні і вершы, ствараюць карціны, вышыванкі, пано. На фестывалі падвялі вынікі розных мастацкіх конкурсаў і адзначылі пераможцаў. У лік прызёраў трапілі нават бібліятэкі, якія аформілі адпаведныя куткі. Дарэчы, на свяце ў Дварцы праходзіла кніжная выстаўка. Інтэлектуальнае забеспячэнне і навуковыя падыходы да працэсу вырошчвання ягады надзвычай актуальныя: на дварэ XXI стагоддзе.

Ну і вядома, якое ж свята без песень і танцаў! Цэлы дзень шчыравалі як свае, лунінецкія, артысты, так і калектывы з суседніх раёнаў. А вечарам адбыўся вялікі рок-канцэрт, на яго сабралася вельмі шмат моладзі.

Святлана ЯСКЕВІЧ.

ТЕХНОБАНК

ОАО «Технобанк»
220002, Республика Беларусь, г. Минск, ул. Кропоткина, 44,
Телефон +375 17 283 15 10

Форма 1

БУХГАЛТЕРСКИЙ БАЛАНС
на 1 июля 2019 года
Наименование банка: ОАО «Технобанк»

(в тысячах белорусских рублей)

№ п/п	Наименование статьи	Символ	Пункт примечаний	2019 год	2018 год
1	2	3	4	5	6
1	**АКТИВЫ**				
2	Денежные средства	1101		42 936	45 893
3	Драгоценные металлы и драгоценные камни	1102		345	337
4	Средства в Национальном банке	1103		49 030	56 631
5	Средства в банках	1104		13 950	22 914
6	Ценные бумаги	1105		56 836	43 218
7	Кредиты клиентам	1106		328 611	327 027
8	Производные финансовые активы	1107		-	-
9	Долгосрочные финансовые вложения	1108		2	2
10	Основные средства и нематериальные активы	1109		24 346	24 275
11	Доходные вложения в материальные активы	1110		4 983	5 024
12	Имущество, предназначенное для продажи	1111		4 204	3 433
13	Отложенные налоговые активы	1112		89	137
14	Прочие активы	1113		8 092	8 384
15	**ИТОГО активы**	**11**		**533 424**	**537 275**
16	**ОБЯЗАТЕЛЬСТВА**				
17	Средства Национального банка	1201		-	-
18	Средства банков	1202		43 959	54 332
19	Средства клиентов	1203		381 470	385 532
20	Ценные бумаги банка	1204		32 063	26 344
21	Производные финансовые обязательства	1205		-	10
22	Отложенные налоговые обязательства	1206		-	-
23	Прочие обязательства	1207		6 803	4 484
24	**ВСЕГО обязательства**	**120**		**464 295**	**470 702**
25	**СОБСТВЕННЫЙ КАПИТАЛ**				
26	Уставный фонд	1211		11 463	11 348
27	Эмиссионный доход	1212		-	-
28	Резервный фонд	1213		8 406	5 628
29	Фонд переоценки статей баланса	1214		19 866	20 107
30	Накопленная прибыль	1215		29 394	29 490
31	**ВСЕГО собственный капитал**	**121**		**69 129**	**66 573**
32	**ИТОГО обязательства и собственный капитал**	**12**		**533 424**	**537 275**

Форма 2

ОТЧЕТ о прибылях и убытках
на 1 июля 2019 г.
Наименование банка: ОАО «Технобанк»

(в тысячах белорусских рублей)

№ п/п	Наименование статьи	Символ	Пункт примечаний	2019 год	2018 год
1	2	3	4	5	6
1	Процентные доходы	2011		12 504	10 033
2	Процентные расходы	2012		6 518	7 314
3	**Чистые процентные доходы**	**201**		**5 986**	**2 719**
4	Комиссионные доходы	2021		11 267	8 216
5	Комиссионные расходы	2022		3 799	2 054
6	**Чистые комиссионные доходы**	**202**		**7 468**	**6 162**
7	Чистый доход по операциям с драгоценными металлами и драгоценными камнями	203		5	9
8	Чистый доход по операциям с ценными бумагами	204		29	(81)
9	Чистый доход по операциям с иностранной валютой	205		8 103	8 462
10	Чистый доход по операциям с производными финансовыми инструментами	206		(31)	2
11	Чистые отчисления в резервы	207		1 420	1 870
12	Прочие доходы	208		2 131	1 953
13	Операционные расходы	209		17 848	16 170
14	Прочие расходы	210		1 018	841
15	Прибыль (убыток) до налогообложения	211		3 405	345
16	Расход (доход) по налогу на прибыль	212		760	86
17	**ПРИБЫЛЬ (УБЫТОК)**	**2**		**2 645**	**259**

Председатель Правления **Д. Ю. Грузицкий**

Главный бухгалтер **Н. А. Кузьмицкая**

Дата подписания: 2 июля 2019 г.

Лицензия на осуществление банковской деятельности № 11 от 31.12.2013 г.
УНП 100706562
Данная отчетность размещена на странице интернет-сайта:
https://tb.by/about/bank/finance/

ОАО «АСБ Беларусбанк» информирует об изменении процентных ставок по текущим (расчетным) банковским счетам физических лиц в иностранной валюте.

С 16.07.2019 г. процентная ставка по текущим (расчетным) банковским счетам физических лиц в иностранной валюте (вновь открываемым и ранее открытым) устанавливается в размере 0,01 % годовых.

УНП 100325912

МЯСЦОВАЕ САМАКІРАВАННЕ

РЭГІСТРАЦЫЙНАЕ ПАСВЕДЧАННЕ № 15 ад 17 лютага 2009 года выдадзена Міністэрствам інфармацыі Рэспублікі Беларусь.
Заснавальнікі: Савет Рэспублікі Нацыянальнага сходу Рэспублікі Беларусь, Палата прадстаўнікоў Нацыянальнага сходу Рэспублікі Беларусь, рэдакцыйна-выдавецкая ўстанова «Выдавецкі дом «Звязда».

Дырэктар — галоўны рэдактар СУХАРУКАЎ Павел Якаўлевіч.
Адказны за выпуск: АНУФРЫЕВА В. А.

Грамадскі савет: **ПАПКОЎ А. А.**, старшыня Пастаяннай камісіі Савета Рэспублікі Нацыянальнага сходу Рэспублікі Беларусь па рэгіянальнай палітыцы і мясцовым самакіраванні; **ЦУПРЫК Л. А.**, старшыня Пастаяннай камісіі Палаты прадстаўнікоў Нацыянальнага сходу Рэспублікі Беларусь па дзяржаўным будаўніцтве, мясцовым самакіраванні і рэгламенце; **ПАПКО В. М.**, намеснік старшыні Пастаяннай камісіі Палаты прадстаўнікоў Нацыянальнага сходу Рэспублікі Беларусь па міжнародных справах; **БЕЛЯКОЎ А. Э.**, намеснік старшыні Пастаяннай камісіі Савета Рэспублікі Нацыянальнага сходу Рэспублікі Беларусь па адукацыі, навуцы, культуры і сацыяльным развіцці; **ПАНАСЮК В. В.**, старшыня Мінскага гарадскога Савета дэпутатаў; **ДРЫЛЁНАК Т. Л.**, старшыня Лёзненскага раённага Савета дэпутатаў; **СУШЧАНКА М. Л.**, старшыня Глушанскага пасялковага Савета дэпутатаў Бабруйскага раёна.

Выдавец — рэдакцыйна-выдавецкая ўстанова «Выдавецкі дом «Звязда»

АДРАС РЭДАКЦЫІ:
220013, г. Мінск, вул. Б. Хмяльніцкага, 10 а.

КАНТАКТНЫ ТЭЛЕФОН 287 18 31;
e-mail: info@zviazda.by

Газета аддрукавана ў Рэспубліканскім унітарным прадпрыемстве «Выдавецтва «Беларускі Дом друку». ЛП № 02330/106 ад 03.04.2009. 220013, г. Мінск, пр. Незалежнасці, 79.

Тыраж 20.008. **Нумар падпісаны ў 19.30 11 ліпеня 2019 года.**