ЯКІМ МОЖА БЫЦЬ ЖЫЦЦЁ НА ПЕНСІІ 4

ПОШУКІ МАКСІМА МАРХАЛЮКА ПРАЦЯГВАЮЦЦА МС

Выдаецца з 9 жніўня 1917 г.

Родная газета на роднай мове

ЗВЯЗДА

13 ВЕРАСНЯ 2019 г.
ПЯТНІЦА
№ 174 (29041)

9-24 стар. МЯСЦОВАЕ САМАКІРАВАННЕ +TVПРАГРАМА

ЦЫТАТА ДНЯ

Іна МЯДЗВЕДЗЕВА, старшыня Нацыянальнага статыстычнага камітэта:

«Перапіс дае карэктную інфармацыю аб колькасці насельніцтва, колькасці хатніх гаспадарак, сем'ях (колькі, якія яны, уся дэмаграфічная раскладка). І гэта дазваляе карэктна выбудаваць работу ўсёй дзяржавы. Мы даём унікальную інфармацыю пра тое, як размешчаны працоўныя рэсурсы, чаму насельніцтва не працуе ў адным горадзе, а едзе ў іншы і г. д. Раз на дзесяць гадоў мы атрымліваем інфармацыю аб фактычным беспрацоўі. Штоквартальна публікуем даныя выбарачнага абследавання па вывучэнні занятасці, у якім удзельнічае невялікі працэнт насельніцтва. Самае галоўнае, што мы атрымліваем, — прагноз сацыяльна-эканамічнага развіцця Беларусі. Наступныя 10 гадоў будзем будаваць разлікі і прагнозныя параметры, грунтуючыся на выніках перапісу».

Коні Якава

Фота Анатоля КЛЕШЧУКА.

Былы сталічны жыхар, а цяпер гаспадар сялянска-фермерскай гаспадаркі ў вёсцы Скрабатуны Глыбоцкага раёна Якаў СЕРАФІМОВІЧ шмат гадоў займаецца конегадоўляй. У яго табуне шмат коней роднай мясцовай пароды — беларускіх вупражных. А гаспадарка яго завецца «Конны фальварак» і ўваходзіць у кааператыў па развіцці аграэкатурызму «Вялесаў шлях».

КОРАТКА

- **Лягсасы Беларусі, як мяркуецца, будуць пераўтвораны ў дзяржаўныя казённыя прадпрыемствы.**
- Беларускі рубель на таргах 12 верасня ўмацаваўся да трох асноўных валют.
- **Астанкі чатырох чырвонаармейцаў знайшлі пошукавікі ў Маларыцкім раёне.**
- Беларуска Дар'я Домрачава і яе муж Уле-Эйнар Б'ёрндален падпісалі кантракт з Нацыянальным алімпійскім камітэтам Кітая. Яны будуць рыхтаваць біятлонную зборную гэтай краіны (мужчынскую і жаночую каманды) да зімовай Алімпіяды-2022, якая пройдзе ў Пекіне.

Надвор'е

Восень бярэ верх

З такім цёплым надвор'ем, якое выдалася ў першай палове верасня, Беларусі шанцуе нячаста — адзін раз на дзесяць-пятнаццаць гадоў. Сярэднясутачная тэмпература паветра перавышала норму на 2-4 градусы. Здавалася б, цёплы верасень і халодны ліпень памяняліся месцамі, але... Восень пачне свой імклівы наступ без пераходнага перыяду. Пра тое, што нас чакае ў будучыя выхадныя, расказалі спецыялісты Рэспубліканскага цэнтра па гідраметэаралогіі, кантролі радыеактыўнага забруджвання і маніторынгу навакольнага асяроддзя Мінпрыроды. СТАР. 3

Фота Анатоля КЛЕШЧУКА.

50+

СТАРЭННЕ — НЕ ПАГРОЗА

Як прыйсці да актыўнага даўгалецця?

Сёння ў нашай краіне 22 % насельніцтва перасягнула 60-гадовы рубеж. Прагназуецца, што да 2025 года гэтая лічба складзе ўжо 28 %. Паводле класіфікацыі Сусветнага банка Беларусь адносіцца да краін, якія інтэнсіўна старэюць. У будучыні, як мяркуюць спецыялісты, яшчэ большая частка насельніцтва нашай краіны будзе пажылой. Чым на гэта адказа грамадства і якія меры неабходныя, каб сталыя людзі захоўвалі здароўе і працягвалі актыўнае жыццё? Пра гэта і іншае расказалі спецыялісты.

КОЖНЫ ЧАЦВЁРТЫ — ПЕНСІЯНЕР, ТРЭЦЬ З ІХ ПРАЦУЕ

— Сацыялізацыя пажылых людзей — важны аспект. Заканадаўчая і выканаўчая ўлады павінны інтэграваць намаганні, каб мець магчымасць выкарыстоўваць іх патэнцыял на карысць грамадства і дапамагчы сталаму чалавеку захаваць свае функцыі для актыўнага даўгалецця, — адзначыла **намеснік старшыні Пастаяннай камісіі па працы і сацыяльных пытаннях Палаты прадстаўнікоў Нацыянальнага сходу Людміла КАНАНОВІЧ.** СТАР. 4

ISSN 1990 - 763X

МЫ ЗАЦІКАЎЛЕНЫ ВА ЎСІХ

Прэзідэнт Беларусі Аляксандр Лукашэнка ва ўрачыстай абстаноўцы прыняў даверчыя граматы кіраўнікоў трынаццаці дыпламатычных місій у Рэспубліцы Беларусь

— Шчыра спадзяюся, што, як і многія вашы папярэднікі, вы прымеце сэрцам Беларусь, — звярнуўся да новапрызначаных замежных дыпламатаў кіраўнік дзяржавы. — Адкрыеце для сябе новую культуру, магчыма, знойдзеце ў ёй для сябе нешта блізкае і сугучнае з традыцыямі свайго народа. Убачыце, якія цудоўныя людзі тут жывуць — душэўныя, адкрытыя, талерантныя.

Аляксандр Лукашэнка заўважыў, што пачатак місіі прадстаўнікоў замежных дзяржаў супадае з важнай палітычнай падзеяй у краіне — парламенцкімі выбарамі. «І вы зможаце асабіста пераканацца, што электаральная кампанія пройдзе ў строгай адпаведнасці з нацыянальным заканадаўствам і патрабаваннямі агульнапрынятых сусветных стандартаў, — не сумняваецца лідар краіны. — Упэўнены, што які б выбар ні зрабіў беларускі народ на карысць тых або іншых кандыдатаў, гэта будзе выбар курсу на далейшае будаўніцтва суверэннай дзяржавы, эвалюцыйнае развіццё і памнажэнне нашых дасягненняў».

Кіраўнік дзяржавы дадаў, што Захад заўсёды папракаў Беларусь у тым, што электаральныя кампаніі ў краіне праходзяць нецікава. «Але па першых днях, нават не пачатак агітацыі, а проста першыя дні збору подпісаў, — ужо вельмі весела», — адзначыў Аляксандр Лукашэнка.

Прэзідэнт заявіў, што Беларусь праводзіць адкрытую, міралюбную і шматвектарную знешнюю палітыку. «Мы гатовы да цеснага і ўзаемавыгаднага супрацоўніцтва з усімі замежнымі партнёрамі, незалежна ад іх палітычнага ўплыву, геаграфічнай аддаленасці і эканамічнага патэнцыялу, — запэўніў ён. — Нашы ініцыятывы па захаванні міру і стабільнасці ў рэгіёне вядомыя ўсім.

На думку Аляксандра Лукашэнкі, рознагалоссі ключавых сусветных гульцоў у сферы кантролю над узбраеннямі зноў абвастраюць актуальнасць выпрацоўкі новых падыходаў у забеспячэнні міжнароднай і рэгіянальнай бяспекі і тым самым павялічваць запатрабаванасць беларускай ініцыятывы аб аднаўленні адпаведнага міжнароднага дыялогу.

«Мы будзем і надалей заклікаць не толькі вялікія, але і невялікія дзяржавы да прыняцця адпаведных мер па ўмацаванні даверу і эканамічнай стабільнасці», — паабяцаў Прэзідэнт. Ён падкрэсліў, што ад дыпламатаў у значнай ступені будзе залежаць не толькі характар двухбаковых адносін паміж дзяржавамі, але і ўзровень узаемнага даверу і разумення.

Традыцыйна Аляксандр Лукашэнка сказаў некалькі слоў аб узаемадзеянні з кожнай дзяржавай, якую прадстаўляюць новыя паслы.

Расія — асноўны стратэгічны партнёр і саюзнік Беларусі, а адносіны двух брацкіх народаў замацаваныя вузамі дружбы, добрасуседства і агульнымі, часам крывавымі, старонкамі гісторыі, сказаў ён. «Мы пралівалі гэту кроў за тое, каб у Еўропе і свеце было спакойна, і не мы пачыналі гэтыя войны, але мы заўсёды (Гасподзь нам дапамагаў у гэтым) выходзілі пераможцамі. Мы гэта помнім. Мы заўсёды там былі разам і таму перамагалі», — падкрэсліў Прэзідэнт.

«Цяпер асаблівая ўвага аддаецца пытанням саюзнага будаўніцтва. Мы з Прэзідэнтам Расіі Уладзімірам Уладзіміравічам Пуціным дамовіліся, што напярэдадні знакавай даты — 20-годдзя падпісання дагавора аб стварэнні нашага саюза — павінны быць прынятыя канкрэтныя рашэнні па далейшай стратэгіі развіцця інтэграцыі. І мы гэта зробім», — паведаміў Аляксандр Лукашэнка.

Казахстан — стратэгічны партнёр Беларусі ў Еўразійскім рэгіёне. «Мы скіраваны на далейшае пашырэнне і дыверсіфікацыю гандлёва-эканамічных сувязяў», — ахарактарызаваў іх лідар краіны.

Прыярытэтнай задачай ва ўзаемадзеянні з іншым партнёрам па ЕАЭС — Кыргызстанам — кіраўнік дзяржавы назваў нарошчванне тавараабароту з выкарыстаннем эканамічнай інтэграцыі.

«У апошнія гады нам удалося істотна прасунуцца наперад у дыялогу з Еўрапейскім саюзам, які з'яўляецца для нас адным з найбольш значных гандлёвых партнёраў, важнай крыніцай інавацый, неабходных для мадэрнізацыі і павышэння канкурэнтаздольнасці беларускай эканомікі, — падкрэсліў Аляксандр Лукашэнка. — Мы скіраваны на выбудову добрасуседскіх і прагматычных адносін з Саюзам, якія не прадугледжваюць выбару паміж Усходам і Захадам (праўда, Еўрасаюз ад нас гэтага і не патрабуе). Упэўнены, што гэтаму ў значнай ступені паспрыяў бы прагрэс у спалучэнні еўрапейскага і еўразійскага інтэграцыйных працэсаў».

Развіццё ўсебаковага ўзаемадзеяння з краінамі Балтыйскага рэгіёна лідар Беларусі назваў нязменным прыярытэтам. «Для нашай дзяржавы прынцыпова важным з'яўляецца далейшае пашырэнне і паглыбленне ўзаемавыгадных адносін з Латвійскай Рэспублікай на аснове прынцыпаў добрасуседства і ўзаемапавагі», — дадаў ён.

Беларусь зацікаўлена ў нарошчванні разнапланавага супрацоўніцтва з Федэратыўнай Рэспублікай Германія, разлічвае на інтэнсіфікацыю двухбаковага ўзаемадзеяння, перш за ўсё ў гандлёва-эканамічнай і інвестыцыйнай галінах, запэўніў Прэзідэнт.

«Мы гатовы да далейшага канструктыўнага развіцця адносін з Вялікабрытаніяй па ўсіх ключавых кірунках, — дадаў Аляксандр Лукашэнка. — Дыялог са Злучаным Каралеўствам мае асаблівае значэнне з улікам рашэння брытанскага народа аб выхадзе з Еўрасаюза і новай ролі краіны на міжнароднай арэне».

Прэзідэнт пацвердзіў таксама інтарэс Беларусі да пашырэння палітычных, эканамічных і культурных сувязяў з Харватыяй, Балгарыяй, Швейцарыяй, Гватэмалай, Танзаніяй і Эфіопіяй.

Аляксандр Лукашэнка запэўніў замежных паслоў, што яны заўсёды знойдуць разуменне не толькі з боку кіраўнікоў беларускіх прадпрыемстваў, рэгіёнаў, Міністэрства замежных спраў, але і з яго боку асабіста.

Вольга МЯДЗВЕДЗЕВА.

Мясцовая ўлада, паслы і кіраўнікі двух заводаў

Прэзідэнт разгледзеў кадравыя пытанні

Кіраўнік дзяржавы ўзгадніў прызначэнне пяці новых кіраўнікоў раёнаў: у Буда-Кашалёўскі — Анатоля Гапоніка, у Лельчыцкі — Сяргея Касінскага, у Лідскі — Сяргея Ложачніка, у Шчучынскі — Аляксея Садоўскага, у Салігорскі — Андрэя Жайловіча.

Заробкі павінны расці

Аляксандр Лукашэнка акцэнтаваў увагу старшынь райвыканкамаў на галоўных кірунках іх дзейнасці — ад сферы сельскай гаспадаркі да выплаты заробкаў на прадпрыемствах. Усе патрабаванні застаюцца нязменнымі, падкрэсліў Прэзідэнт.

«Трэба належным чынам завяршыць уборку ўраджаю, — акцэнтаваў кіраўнік дзяржавы. — Хацелася б, каб налета (а мы ўжо пачалі здаваць экзамен) тыя, хто зарабіў добрыя грошы, атрымалі іх. Трэба, каб зарплата расла, дынаміка тут павінна быць». Аляксандр Лукашэнка звярнуў увагу, што гэта не павінна быць «дарэмнаплата»: грошы павінны быць зароблены.

«Раёны, у якія вы ідзяце, нядрэнныя, там можна працаваць. Людзі вы абсалютна ўсе перспектыўныя. Вельмі б хацелася, каб гэта новае пакаленне, якое вы прадстаўляеце, прыжылося і мы з узроўню старшыні райвыканкама атрымалі канкурэнцыю на пасадах міністраў, губернатараў, членаў урада. Я як Прэзідэнт не магу спакойна сысці і жыць, калі не прывяду ва ўладу новае пакаленне», — дадаў кіраўнік дзяржавы.

«У палітыцы, я ўжо сказаў, мы пачалі здаваць экзамен. Сённяшняя перадвыбарная вакханалія, інакш яе не назавеш, перад парламенцкімі выбарамі кажа пра тое, што гэта проста рэпетыцыя прэзідэнцкіх выбараў. Нам паспрабуюць не дазволіць спакойна правесці гэтыя выбары. А мы павінны правесці так, як мае быць, — падкрэсліў Аляксандр Лукашэнка. — У краіне кіраванай, у нашай краіне мы павінны правесці гэтыя выбары. І калі мы вызначыліся, што будзем дзейнічаць так, так і так, тактыка такая, мы павінны яе прытрымлівацца».

Кіраўнік дзяржавы звярнуў увагу, што калі падчас парламенцкай кампаніі будуць крытыкаваць і наносіць удары па нейкіх людзях, то гэта будуць удары з далёкім прыцэлам — па Прэзідэнце. «Так і адбываецца цяпер. Часам б'юць незаслужана, непрыстойна, несумленна, цэляцца ў Прэзідэнта. Я да гэтага гатовы. Хачу, каб вы былі гатовыя і ведалі, што мы не можам дазволіць расхістаць краіну. Каму гэта хочацца зрабіць, вы ведаеце», — адзначыў ён.

Аляксандр Лукашэнка дадаў, што сёння ўсе пытанні — эканоміка ў рэгіёнах, заработная плата ў працоўных калектывах, кадры і жыццё людзей у цэлым — ляглі на плечы мясцовых органаў улады. «Трэба дапамагчы — кажыце», — падкрэсліў Прэзідэнт.

Паслы патрэбны моцныя

Прэзідэнт прызначыў пяць новых кіраўнікоў дыпламатычных місій Беларусі ў замежных краінах. Надзвычайным і Паўнамоцным Паслом у Арабскай Рэспубліцы Егіпет і па сумяшчальніцтве ў Рэспубліцы Судан і Амане, Пастаянным прадстаўніком Беларусі пры Лізе арабскіх дзяржаў прызначаны Сяргей Цярэнцьеў. Надзвычайным і Паўнамоцным Паслом у Дзяржаве Ізраіль прызначаны Яўген Вараб'ёў. Надзвычайным і Паўнамоцным Паслом у Рэспубліцы Эквадор і па сумяшчальніцтве ў Калумбіі, Нікарагуа і Панаме прызначаны Мікалай Аўсянка. Надзвычайным і Паўнамоцным Паслом у Турэцкай Рэспубліцы і па сумяшчальніцтве ў Іране прызначаны Віктар Рыбак. Вячаслаў Бяскосты прызначаны паслом Беларусі ў Туркменістане.

Аляксандр Лукашэнка пацікавіўся ў міністра замежных спраў Уладзіміра Макея, ці знойдзецца работа для Андрэя Савіных, які мае намер удзельнічаць у парламенцкіх выбарах, у выпадку няўдачы ў выбарчай кампаніі. Міністр запэўніў, што ў гэтым выпадку пасол Савіных зойме высокую пасаду ў міністэрстве. Прэзідэнт заўважыў, што і ў парламенце, з якім МЗС павінен увесь час быць у кантакце, такія людзі патрэбны.

Прэзідэнт Беларусі спытаў, наколькі новапрызначаны беларускі пасол у Туркменістане ведае гэту краіну.

«З Туркменістанам у нас заўсёды былі бліскучыя адносіны, — заўважыў Аляксандр Лукашэнка. — І тыя праблемы, якія сёння існуюць, яны былі і будуць заўсёды з любымі дзяржавамі. Трэба сустрэцца са службовымі асобамі, якія займаліся будаўніцтвам Гарлыкскага камбіната, трэба выходзіць з гэтай сітуацыі годна. Гэта не справа, што мы з сяброўскім народам пачынаем у судах ладзіць разборкі».

Каментуючы прызначэнне Сяргея Цярэнцьева, Прэзідэнт сказаў: «У Егіпце мы маем добрыя карані, аснова закладзена. У Судане таксама трэба пацюху, па некалькі праектаў... Так, як у Эквадоры».

Адносна Турцыі кіраўнік дзяржавы пагадзіўся з міністрам замежных спраў, што тут галоўная задача — збалансаваць узаемны гандаль.

«Ужо павінна прыходзіць новае пакаленне людзей, — падсумаваў знаёмства з беларускімі дыпламатамі Аляксандр Лукашэнка. — Мы некалі сыдзем, не такі далёкі гэты час, а павінны прыйсці людзі, якія захаваюць краіну. І паслы павінны быць такімі людзьмі. Трэба, каб знешнепалітычнае ведамства было магутнае і перспектыўнае».

Рэалізацыя — клопат саміх вытворцаў

Прэзідэнт Беларусі даў згоду на прызначэнне новых генеральных дырэктараў у ААТ «Гомельшкло» і ААТ «Планар». ААТ «Гомельшкло» ўзначаліць Пётр Максімчыкаў, генеральным дырэктарам ААТ «Планар» стане Сяргей Авакаў.

Аляксандр Лукашэнка пацікавіўся ў апошняга, ці ўсе прадпрыемствы холдынга загружаныя, ці атрымліваюць заробкі яго супрацоўнікі.

«Гомельшкло» кіраўнік дзяржавы назваў асаблівым прадпрыемствам у сваім лёсе. «Мы яго выцягвалі за вушы, — нагадаў ён. — Прадпрыемства выраблае добрую прадукцыю, але ў мяне былі пытанні па збыце». Ён папярэдзіў новага генеральнага дырэктара, што ніякіх скідак тут не будзе.

«Ніколі не слухайце нікога, хто б да вас ні прыйшоў і ні сказаў, што ён ад імя Прэзідэнта, — звярнуўся Аляксандр Лукашэнка да кіраўніка завода. — Ад імя Прэзідэнта толькі Прэзідэнт кажа... Усіх гэтых шарлатанаў на парог не пускайце! Займайцеся рэалізацыяй прадукцыі самі. А то атрымліваецца: вырабіць можам, якасна можам, а прадаць — за паўцаны. А жуллё рознае — пасрэднікі — па кішэнях раскладвае палову грашовых сродкаў. Гэтага не будзе! Таму мы і звярнулі ўвагу на «Гомельшкло».

Пётр Максімчыкаў паабяцаў выправіць сітуацыю ў самым хуткім часе.

Вольга МЯДЗВЕДЗЕВА.

Аты-баты

Да вучэнняў гатовы!

Вайскоўцы Беларусі і Расіі сёння пачнуць здаваць сур'ёзны тэст на боегатоўнасць. У Ніжагародскай вобласці на палігоне паблізу населенага пункта Муліна сёння пачынаюцца вучэнні «Шчыт Саюза — 2019».

Да месца падзей ужо прыбыло прыблізна 4 тысячы ваенных з Беларусі. На час вучэнняў яны будуць жыць ва ўладкаваных палявых лагерах, якія ўяўляюць сабой сучасны ваенны гарадок.

Сярод тэхнікі, адпраўленай на вучэнні, — больш за 30 танкаў, 80 баявых браніраваных машын, каля 50 рэактыўных сістэм залпавага агню і мінамётаў. Паветраны эшалон складуць паўтара дзясятка самалётаў і верталётаў.

Кіраваць вучэннямі будуць ад Беларусі першы намеснік міністра абароны генерал-маёр Алег Белаконеў, а ад Расіі — камандуючы войскамі Заходняй ваеннай акругі Узброеных Сіл Аляксандр Жураўлёў.

Нагадаем, што падобныя вучэнні праводзяцца раз на два гады па чарзе на тэрыторыі Беларусі і Расіі. Легенда вучэння распрацавана з улікам аналізу магчымых варыянтаў узнікнення ваеннай пагрозы Саюзнай дзяржаве і разгортвання ваеннага канфлікту.

Валяр'ян ШКЛЕННІК.

Выбары-2019

ЁСЦЬ ПЕРШЫ КАНДЫДАТ

Зарэгістравана ўжо 350 ініцыятыўных груп кандыдатаў у дэпутаты

Усяго пададзена на рэгістрацыю 446 заяў, большасць з іх — 120 — у сталіцы. У Магілёўскай вобласці — 59, на Міншчыне — 73, на Брэстчыне — 54, у Гродзенскім рэгіёне — 44, на тры запыты больш у Гомельскай вобласці, Віцебскі рэгіён прадстаўлены 49 заявамі. «На гэты момант калі вызначаныя асобы збяруць подпісы, то мы кажам ужо пра добрыя альтэрнатыўныя выбары», — расказала на сустрэчы з журналістамі ў Нацыянальным прэс-цэнтры Лідзія ЯРМОШЫНА, старшыня Цэнтральнай камісіі Рэспублікі Беларусь па выбарах і правядзенні рэспубліканскіх рэферэндумаў.

Пры гэтым з 350 зарэгістраваных заяў адна адазваная і чатыром грамадзянам адмоўлена. Прычыны — няправільнае афармленне дакументаў, невытрымліванне колькасці членаў ініцыятыўных груп, наяўнасць судзімасці, рэгістрацыя яшчэ адной групы.

Вылучэнне кандыдатаў ідзе з мінулай нядзелі і працягнецца да 7 кастрычніка ўключна.

«Што датычыцца тых мерапрыемстваў, якія здзяйсняюцца, у прынцыпе, яны адбываюцца без асаблівых канфліктаў», — так ахарактарызавала ход выбарчай кампаніі на гэтым этапе старшыня Цэнтрвыбаркама.

Сфарміраваны акруговыя і тэрытарыяльныя выбарчыя камісіі. У параўнанні з кампаніяй 2016 года ў іх складзе паменшылася колькасць дзяржаўных служачых і моладзі да 30 гадоў, але павялічылася прадстаўніцтва жанчын. Больш актыўна вызначыліся ў камісіях члены палітычных партый і грамадскіх аб'яднанняў.

Лідзія Ярмошына паведаміла, што ў суды пададзена 23 скаргі на неўключэнне ў камісіі. З 5 жніўня да 11 верасня ў ЦВК паступіла 65 зваротаў. Чвэрць з іх датычылася пытанняў, не звязаных з кампаніяй, у астатніх выказваліся незадаволенасць датай выбараў і просьбы аб тлумачэнні заканадаўства ў гэтай сферы.

Па звестках на чацвер у Беларусі ўжо быў адзін вылучаны кандыдат — Дзмітрый Ягораў з Віцебшчыны. Ён прадставіў усе неабходныя дакументы і чакае толькі рэгістрацыі.

Кампанія праходзіць з шырокім складам назіральнікаў. Цэнтральнай выбарчай камісіяй акрэдытавана сем назіральнікаў ад палітычных партый і грамадскіх аб'яднанняў — Беларускі Хельсінскі Камітэт, ЛДП, «Белая Русь», БНФ, «Справедливый мир», БРСМ, Саюз жанчын. Акрэдытацыю атрымала 30 чалавек ад Садружнасці Незалежных Дзяржаў.

Акруговымі і тэрытарыяльнымі камісіямі адобраны 261 назіральнік. Большасць з іх — прадстаўнікі «Белай Русі», БРСМ, Саюза жанчын.

З 9 верасня пачалося вылучэнне кандыдатаў у члены Савета Рэспублікі. З 9 да 13 кастрычніка ЦВК павінна правесці іх рэгістрацыю.

На пытанне журналістаў аб удзеле ў выбарах партый кіраўнік Цэнтрвыбаркама адказала, што шэраг з іх заўсёды ўдзельнічае ў выбарах, а найбольшую колькасць ініцыятыўных груп зарэгістравала Кампартыя.

Мінулыя выбары ў парламент вызначыліся высокім конкурсам — 4,5 чалавека на мандат. Адносна сёлетняй сітуацыі Лідзія Ярмошына выказалася наступным чынам: «Цяжка сказаць. Хочацца, каб конкурс быў усюды. То-бок каб у нас не было безальтэрнатыўных акруг».

Ацэначная місія БДІПЧ АБСЕ, якая працавала ў жніўні ў Беларусі, рэкамендавала арганізацыі накіраваць у нашу краіну 30 доўгатэрміновых і 400 кароткатэрміновых назіральнікаў.

Расказала Лідзія Ярмошына, якім чынам адбудзецца перадача паўнамоцтваў новаму складу дэпутатаў. Пасля прызнання вынікаў выбараў на апошнім пасяджэнні Палата прадстаўнікоў мінулага склікання прымае рашэнне аб закрыцці. Адбываецца гэта, як правіла, за 1-2 дні да склікання новай сесіі. Абнулены склад, на думку старшыні ЦВК, пачне сваю работу не раней за снежань.

Не ўступяць у сілу напярэдадні выбараў і раней анансаваныя папраўкі ў Выбарчы кодэкс. «Яны могуць быць прынятыя, але ўступіць у сілу напярэдадні выбараў — гэта неверагодна», — пракаментавала старшыня Цэнтрвыбаркама.

ЦВК, па словах Лідзіі Ярмошынай, не збірае інфармацыю па значных асобах, якія балатуюцца ў дэпутаты: «Мы самі з газет даведваемся. Для мяне ўсе кандыдаты аднолькавыя». Напрыклад, на сайце Мінгарвыканкама змешчана інфармацыя, што зарэгістраваны ініцыятыўныя групы прадзюсара, вядомага вядучага Тэнгіза Думбадзэ, старшыні «Белай Русі» Генадзя Давыдзькі, «Міс Беларусь» Марыі Васілевіч.

Лідзія Ярмошына анансавала чарговае пасяджэнне ЦВК 24 верасня. На ім будуць разглядацца пытанні аб забеспячэнні бесперабойнага асяроддзя падчас галасавання, стварэнні ў дзень выбараў інфармацыйнага цэнтра. Старшыня ЦВК спадзяецца, што падчас пасяджэння будзе магчымасць падзяліць эфірны час.

Марыя ДАДАЛКА.

ШТО Ў СВЕЦЕ РОБІЦЦА

Прэзідэнт Інданезіі мае намер рэфармаваць урад

Прэзідэнт Інданезіі Джока Відода, пераабраны ў красавіку на другі тэрмін, мае намер правесці рэформу кабінета міністраў з мэтай скарачэння бюракратычнага апарату, які перашкаджае прыцягненню ў краіну замежных інвестыцый. Пра гэта паведаміла газета The Straits Times са спасылкай на крыніцы ў адміністрацыі прэзідэнта. У прыватнасці, адным з адпаведных крокаў можа стаць з'яўленне новага міністэрства інвестыцый, куды ўвойдуць існуючыя цяпер асобна міністэрствы гандлю і прамысловасці. Па звестках газеты, нядаўна на пасяджэнні ўрада Відода выказаў вялікае незадавальненне сітуацыяй, звязанай з пераносам прамысловых прадпрыемстваў з Кітая ў іншыя краіны. Паводле яго слоў, з чэрвеня да жніўня сама менш 33 буйныя замежныя кампаніі з-за гандлёвай вайны КНР і ЗША вырашылі абраць новыя пляцоўкі для сваіх вытворчасцяў: большасць перанеслі ў В'етнам, таксама ў Індыю, Камбоджу, Малайзію, Мексіку, Сербію, Тайланд. «Каб адкрыць завод у В'етнаме, трэба каля двух месяцаў, а ў Інданезіі — каля года», — заявіў прэзідэнт.

На Багамах знікла 2,5 тысячы чалавек

Каля дзвюх з паловай тысяч чалавек лічацца зніклымі без вестак на Багамскіх астравах пасля разбуральнага ўрагану «Дорыян». Стыхія абрынулася на архіпелаг у пачатку верасня. Па афіцыйных звестках, ахвярамі ўрагану стала не менш чым 50 чалавек. На астравах разбурана ці пашкоджана каля 13 тысяч будынкаў, вялікія тэрыторыі апынуліся пад вадой. Прадстаўнікі Сусветнай харчовай праграмы (WFP) паведамляюць, што накіравалі на Багамы экспертную групу, прадстаўнікі якой дапамогуць ацаніць шкоду і зразумець, у чым жыхары астравоў перш за ўсё маюць патрэбу. Арганізацыя ўжо адправіла на астравы груз гуманітарнай дапамогі, у прыватнасці больш за 15 тысяч набораў гатовай ежы, а таксама генератары электраэнергіі і абсталяванне для сувязі.

Навукоўцы адзначаюць, што антыбіётыкі становяцца бескарыснымі

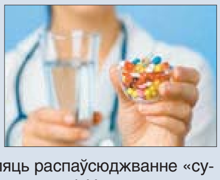

Брытанскае ўрадавае агенцтва Public Health England (PHE) апасаецца, што антыбіётыкі хутка стануць бескарыснымі. Гэта можа здарыцца, калі колькасць рэзістэнтных бактэрый у асяроддзі перавысіць пэўны ўзровень. Адна з галоўных задач аховы здароўя сёння — прадухіліць распаўсюджванне «супербактэрый» з супраціўляльнасцю да антыбіётыкаў, лічаць медыкі. Наступствы распаўсюджвання ўстойлівых да антыбіётыкаў бактэрый могуць быць катастрафічнымі, адзначаюць у арганізацыі. Па статыстыцы, сёння ад хвароб, выкліканых рэзістэнтнымі бактэрыямі, штогод памірае каля 700 тысяч чалавек. Да 2050 года, па прагнозах медыкаў, колькасць ахвяр такіх захворванняў дасягне 10 мільёнаў чалавек.

Блізкая ўлада

АКТУАЛЬНЫЯ ПРАБЛЕМЫ І ІХ РАШЭННІ

У гэтую суботу, 14 верасня, у аблвыканкамах і Мінскім гарвыканкаме пройдуць традыцыйныя прамыя лініі прадстаўнікоў органаў дзяржаўнага кіравання з насельніцтвам. З 9.00 да 12.00 на сувязі будуць:

- намеснік старшыні БРЭСЦКАГА аблвыканкама Андрэй Анатолевіч КЛЕЦ (8 016 221 31 21);
- кіраўнік спраў ВІЦЕБСКАГА аблвыканкама Аляксандр Уладзіміравіч СЫСОЕЎ (8 021 222 22 22);
- кіраўнік спраў ГОМЕЛЬСКАГА аблвыканкама Алена Уладзіміраўна КЛІЧКОЎСКАЯ (8 023 233 12 37);
- намеснік старшыні ГРОДЗЕНСКАГА аблвыканкама Алена Аляксандраўна БУБЕНЧЫК (8 015 273 56 44);
- намеснік старшыні МІНСКАГА аблвыканкама Мікалай Міхайлавіч РАГАШЧУК (8 017 500 41 60);
- намеснік старшыні МАГІЛЁЎСКАГА аблвыканкама Руслан Барысавіч СТРАХАР (8 022 250 18 69);
- намеснік старшыні МІНСКАГА гарвыканкама Аляксандр Вікенцьевіч ДАРАХОВІЧ (8 017 222 44 44).

Сугучча

Мост з тысяч слоў

Дзесяць маладых аўтараў з Беларусі і Расіі сталі лаўрэатамі чацвёртага конкурсу маладых літаратараў Саюзнай дзяржавы «Мост дружбы». Цырымонія ўзнагароджання прайшла ў Мінску ў Нацыянальным мастацкім музеі.

Упершыню творчы праект, заснаваны Пастаянным камітэтам Саюзнай дзяржавы ў мэтах пошуку і падтрымкі таленавітых аўтараў, адкрыцця новых імёнаў у літаратуры і ўмацавання беларуска-расійскіх культурных сувязяў, адбыўся ў 2012 годзе і з таго часу раз на два гады прапануе аўтарам-пачаткоўцам ва ўзросце 18—30 гадоў паспрабаваць творчыя сілы ў малых літаратурных формах (апавяданне, эсэ, навела, нарыс).

Міністр інфармацыі Беларусі Аляксандр КАРЛЮКЕВІЧ падкрэсліў на цырымоніі ўзнагароджання, што арганізатары вызначылі для конкурсу менавіта жанр апавядання — мабыць, самы складаны жанр у мастацкай прозе: «Я веру ў тое, што па гэтых апавяданнях наступныя пакаленні будуць разглядаць наш час, успрымаючы яго і ў мастацкім, і ў дакументальным фармаце». Ён адзначыў, што маладыя аўтары тонка адчуваюць час, глыбока ведаюць прадмет, пра які пішуць, — таму некаторыя з іх перамагаюць ужо неаднойчы.

Наогул гэтым разам на конкурс паступіла больш за 70 твораў з розных рэгіёнаў Беларусі і Расіі — ад Брэста да Далёкага Усходу, а пасля папярэдняга адбору на суд экспертнай рады было вынесена 60 работ. З іх пасля дэталёвага абмеркавання журы вызначыла дзесяць найлепшых — па пяць маладых аўтараў ад кожнай краіны. Лаўрэатамі конкурсу ад Беларусі сталі Алена Папко (твор «Вясёлка»), Андрэй Кулеш («Моцю»), Юлія Шурбіна («Ванільнае пячэнне»), Карына Ломцева-Пашкевіч («Жамчужнае вяселле»), Анастасія Бакуновіч («Нявеста»), ад Расіі — Дзмітрый Лагуцін («Мая Японія»), Віктар Чыгір («Метамарфозы»), Кацярына Капыткова («Дажыць да сваёй смерці»), Аліна Асокіна («Да першага снегу») і Яна Паўлава («Датычнасць»). Творы ўсіх лаўрэатаў па традыцыі друкуюцца ў адмысловым альманаху і такім чынам знаходзяць новых чытачоў.

Намеснік дырэктара Інстытута сусветнай літаратуры імя А. М. Горкага РАН Дар'я МАСКОЎСКАЯ, якая ўваходзіла сёлета ў журы зазначыла, што многія конкурсныя творы ўразілі яе глыбінёй і высокім узроўнем майстэрства: «Я стаўлюся да гэтых першых крокаў нашых удзельнікаў як да перадгісторыі, авантэкстаў будучых вялікіх пісьменнікаў і мяркую, што праз пэўны час мы будзем беражліва захоўваць гэтыя дэбютныя работы ў архівах і перагортваць у пальчатках».

Лаўрэаты ж, выказваючы падзяку суддзям, прызнаваліся, што конкурс дазволіў ім адчуць сябе часткай маштабнага працэсу культурнага ўзаемадзеяння дзвюх краін, якія, нібыта два берагі ракі, аб'ядноўвае «Мост дружбы». «Дзякуй, што даяце нам, маладым, быць пачутымі, бо гэта вялікі стымул для развіцця», — падкрэсліла тройчы лаўрэатка конкурсу Алена Папко. Пісьменніца прызналася: крыху шкадуе пра тое, што налета ўжо не зможа зноў ступіць на «Мост дружбы», бо не трапіць на конкурс па ўзросце, але шчыра пажадала іншым поспехаў у творчым спаборніцтве і адкрыцця ўсё новых цікавых імёнаў у сучаснай літаратуры. Што да ўласнага сакрэту поспеху, то Алена сцвярджае: «Для мяне сама гэта кожны раз прыемная нечаканасць, бо ўсе апавяданні, якія ўваходзілі ў лік прызёраў, вельмі розныя. Першае з іх, «Ваўчыца», я напісала пад уражаннем ад наведвання Белавежскай пушчы, другое было крыху містычнае, прысвечанае Косаўскаму замку, — даведаўшыся пра яго гісторыю, я вельмі перажывала, што мы не можам зберагчы сваю багатую спадчыну, і паспрабавала «адрадзіць» замак хоць у сваім творы; нарэшце, цяперашняе апавяданне «Вясёлка» звязанае з маімі студэнцкімі гадамі і з Брэстам — гэта мой падарунак гораду. Ёсць задумка неўзабаве выдаць кнігу паэзіі, якая ўжо даўно выспявае, і — працаваць далей у рэчышчы літаратуры, расці і развівацца».

Вікторыя ЦЕЛЯШУК.

Восень бярэ верх

(Заканчэнне. Пачатак на 1-й стар.)

Сёння летняе надвор'е адыграе апошні акорд. Вобласць павышанага атмасфернага ціску пачне здаваць свае пазіцыі ў другой палове дня, калі да паўночна-заходніх межаў падыдзе франтальны падзел. Там чакаюцца невялікія дажджы, на астатняй тэрыторыі ападкаў не будзе. Удзень паветра прагрэецца ад 17 да 25 градусаў цяпла.

І ўжо ў суботу абстаноўка істотна пераменіцца. На поўначы Атлантыкі ўтварыўся цыклон. Халодны фронт ад яго і прынясе нам восень. Хоць дажджы пройдуць уначы — месцамі, а ўдзень — толькі па паўночным усходзе, камфорту стане прыкметна меней. Вецер будзе заходні і паўночна-заходні парывісты, у асобных раёнах — да моцнага. Слупок тэрмометра адчувальна пойдзе ўніз. Уначы чакаецца ад 7 да 12 са знакам «плюс», а вось удзень толькі 13—20.

У нядзелю ж фронт набярэ сілу. Чакаецца воблачнае надвор'е. Дажджы, як і ў суботу, пройдуць пераважна па паўночным усходзе, паветра працягне яшчэ мацней выхалоджвацца — уначы будзе ўсяго 3–9 цяпла. Удзень жа роскід тэмператур будзе даволі істотны: ад 10 градусаў цяпла па поўначы да цалкам камфортных 22 у паўднёва-заходніх раёнах. Вось так лета фактычна без бою здасць свае пазіцыі.

Валяр'ян ШКЛЕННІК.

Актыўныя, прыгожыя, цікавыя...

«Энергія ўзросту» паказала, якім можа быць жыццё на пенсіі

«Цяпер ва ўсім свеце думаюць, як падоўжыць актыўнае даўгалецце. Нам чакаць няма калі. Дэвіз нашага фэстывалю — пакуль іншыя плануюць, мы ўжо робім!» — гэтымі словамі ў пачатку верасня пад Мінскам адкрыўся міжнародны фестываль «Энергія ўзросту», на які з'ехаліся прадстаўнікі Латвіі, Украіны, Расіі і Беларусі.

Сучасныя людзі сярэбранага веку разбіваюць многія стэрэатыпы — прызнаемся, нават пісаць пра гэта ўжо стала стэрэатыпам. І тым не менш... Думаеце, пенсія і мода маласумяшчальныя? А як наконт моды на здароўе? А якое здароўе можа быць без фізічнай актыўнасці? На фестывалі можна было паўдзельнічаць у рознага кшталту майстар-класах. Напрыклад, па спартыўным арыентаванні і арыент-шоу. Святлана Атамановіч — настаўніца матэматыкі вышэйшай катэгорыі, у якой, акрамя педагагічнай дзейнасці, ужо шмат гадоў ёсць хобі. Пачынаючы з 1986 года яна праводзіць палатачныя летнікі, дзе штогод адпачывае да сотні дзяцей і іх бацькоў. Яна вадзіла ў пешыя паходы ў Саяны і на Камчатку, а пачынаючы з 1996 года кожнае лета арганізуе байдарачныя паходы па азёрах і рэках Беларусі.

* * *

Пенсійны ўзрост: працаваць ці не? Як знайсці работу, калі вам гэта патрэбна? Сваім вопытам па навучанні і перанавучанні людзей старэйшага ўзросту падзяліліся спецыялісты сеткі аптэк ADEL. Ды і ў цэлым, на адным з круглых сталоў, арганізаваных на фестывалі, паднялі пытанні працаўладкавання людзей старэйшага ўзросту ў Беларусі, у тым ліку пагаварылі і пра дыскрымінацыю па ўзросце — эйджызм на рабочых месцах.

Арганізатары фестывалю — грамадская арганізацыя «Беларуская асацыяцыя сацыяльных работнікаў» і турыстычная кампанія «Бенефіс-Тур».

Усё больш людзей цяпер спрабуюць зарабіць у інтэрнэце. Гэтаму быў прысвечаны майстар-клас Ірыны Каска «Школа стабільнага заробку на Facebook». Ірына Каска прыехала з Наваполацка, яна 20 гадоў працавала начальнікам сектара маркетынгавых даследаванняў на ААТ «Нафтан», а цяпер — трэнер па прасоўванні бізнесаў у сацыяльных сетках, бізнес-трэнер клуба прадпрымальнікаў новага пакалення «Дарога да мільёна». Магчыма, і ўдзельнікаў фестывалю змагла натхніць паспрабаваць сябе на новай ніве.

* * *

Выдаткі на харчаванне — гэта асноўныя траты, якія займаюць ільвіную долю бюджэту пенсіянераў. Таму кулінарная бітва «Халадзільнік пенсіянера — невычэрпная крыніца кулінарнага натхнення», праведзеная Марынай Бандаровіч — брэнд-шэф-поварам, дыеталагам, тэхнолагам харчавання — таксама выклікала немалую цікавасць усіх прысутных. За 20 хвілін камандам трэба было зрабіць з вельмі сціплага набору прадуктаў кулінарныя стравы. І яны справіліся — стварылі сапраўдныя шэдэўры, не толькі смачныя, але і карысныя, а яшчэ — прыгожыя!

І зноў вернемся да моды. Не так ужо да яе і абыякавыя сучасныя людзі на пенсіі, ва ўсякім разе, тыя, каму сугучныя гэтыя словы — энергія ўзросту. Бо, як сказаў першы намеснік старшыні Беларускага рэспубліканскага геранталагічнага грамадскага аб'яднання, доктар медыцынскіх навук, прафесар Кірыл Прашчаеў: «За гады работы геранталагам я пераканаўся: узрост чалавека не мае значэння. Ён павінен перастаць быць аб'ектам спекуляцый і маніпуляцый і стаць падставай для гонару». А калі ўзрост — падстава для гонару, то чаму б яму не быць прыгожым? На модным паказе ад мадэльнай школы Цэнтра актыўнага даўгалецця мадэлі ўзросту 60+ прадэманстравалі, што прыгожай і стыльнай жанчына можа быць на любым этапе свайго жыцця. І натхнілі сваім прыкладам далёка не адну з гасцей фестывалю!

А парфумерны стыліст Вольга Азізава на сваім майстар-класе «Мая задача — мой водар — маё рашэнне» паказала, як з дапамогай водараў можна ўзмацніць жаноцкасць («Чаму б і не? Хай вам хоць 100+, жанчына застаецца жанчынай», — лічыць Вольга Азізава). А яшчэ — адчуваць сябе бадзёра на працягу дня, супакоіць нервы, адрадзіць пагаслыя пачуцці, наладзіць адносіны з дзецьмі... Ва ўсім гэтым аказваецца, могуць дапамагчы правільныя водары.

А яшчэ на фестывалі можна было павучыцца танцаваць зумбу і аргенцінскае танга, пагаварыць пра антыўзроставую тэрапію і валанцёрства, пазнаёміцца з рэабілітацыйнай карэкцыйнай лячэбнай праграмай для суставаў і пазваночніка (лячэбным комплексам на аснове пілатэсу, ёгі, кітайскай гімнастыкі і дыхання), навучыцца рабіць лялькуабярэг, абмяняцца вопытам сваіх падарожжаў...

Фестываль «Энергія ўзросту» быў да краёў напоўнены цікавымі сустрэчамі, лекцыямі, майстар-класамі, танцамі і канцэртамі. Мерапрыемствы падобнага роду і такога ўзроўню ў нас прайшлі фактычна ўпершыню, але яно ўдалося. А арганізатары ўжо задумаліся пра наступны фестываль.

Святлана БУСЬКО.

СТАРЭННЕ — НЕ ПАГРОЗА

(Заканчэнне. Пачатак на 1-й стар.)

Яна падкрэсліла, што ў краіне шмат прававых інструментаў для падтрымкі пажылых людзей — у галіне аховы здароўя, сацыяльнай сферы і пенсійнага забеспячэння. Тым не менш для аб'яднання намаганняў пад эгідай Міністэрства працы і сацыяльнай абароны створана рабочая група з 35 спецыялістаў, якая працуе над новым дакументам — Нацыянальнай стратэгіяй дзеяння ў інтарэсах пажылых людзей. У кастрычніку — лістападзе бягучага года практ паступіць на абмеркаванне.

Як некаторыя з новых ініцыятыў ужо рэалізуюцца ў сталіцы, расказала **намеснік старшыні камітэта па працы, занятасці і сацыяльнай абароне Мінгарвыканкама Ірына ДУДКА.** У Мінску жыве 419,4 тысячы пенсіянераў, гэта значыць кожны чацвёрты. З іх 35 % (больш за 169 тысяч) працягвае працаваць. Пры гэтым ва ўзросце ад 70 да 79 гадоў працуе больш за 17,2 тысячы чалавек, ва ўзросце ад 80 да 89 гадоў — 863 чалавекі, і 16 мінчан працягваюць працаваць ва ўзросце больш за 90 гадоў. Пераважная большасць з іх занята ў сферы адукацыі — гэта выкладчыкі ВНУ і іншых навучальных устаноў. Дарэчы, у такіх сталых гадах у Мінску 6,5 тысячы жыхароў. А тых, хто перасягнуў стогадовы рубеж, — 67 чалавек, прычым сярод іх усяго пяць мужчын, астатнія жанчыны.

— Мы ўкараняем новыя формы сацыяльнага абслугоўвання, каб пажылыя людзі маглі як мага даўжэй самастойна сябе абслугоўваць і жыць дома. Найперш гэта сэрвісы па дастаўцы і забеспячэнні неабходнымі прадуктамі і прадметамі. Для тых пенсіянераў, якія не працуюць, на базе тэрытарыяльных цэнтраў створаны аддзяленні дзённага знаходжання, дзе функцыянуюць гурткі і клубы па інтарэсах. Не першы год мінчане ва ўзросце 60+ вучацца ва ўніверсітэце трэцяга ўзросту, і ён карыстаецца вялікай папулярнасцю, — пералічвае Ірына Дудка. — Асаблівую цікавасць выклікаюць мерапрыемствы па здаровым ладзе жыцця. Вясной і летам мінчане з задавальненнем займаюцца ёгай, скандынаўскай хадой у тым жа Лошыцкім парку.

У СТАРАСЦІ ЖАНОЧАЕ АБЛІЧЧА

На стане здароўя пажылога чалавека, ад якога залежыць яго сацыяльная актыўнасць, засяродзіла ўвагу **намеснік галоўнага ўрача Рэспубліканскага клінічнага шпіталя інвалідаў Вялікай Айчыннай вайны імя П. М. Машэрава, кіраўнік Рэспубліканскага геранталагічнага цэнтра (актыўнага даўгалецця), галоўны пазаштатны спецыяліст па геранталогіі Міністэрства аховы здароўя Людміла ЖЫЛЕВІЧ:**

— Каля 98 % пажылых людзей знаходзіцца на дыспансерным уліку ва ўрачоў розных спецыяльнасцяў. Наладжана ў нас сістэма інтэграванай дапамогі — медыкасацыяльнай і паліятыўнай. У краіне працуе 103 бальніцы сястрынскага догляду, у кожнай вобласці ёсць хоспіс. А валанцёрства такіх жа пажылых людзей — гэта так званая сацыяльная матывацыя, прыклад іх падапечным, што трэба жыць і спраўляцца, нягледзячы на хваробы.

Пакуль у нашай краіне старасць мае жаночае аблічча. А розніца ў працягласці жыцця мужчын і жанчын складае 10 гадоў.

— На адзнацы ў 65 гадоў мы губляем 40 % мужчын. Жанчына застаецца адна. А адзінота ў пажылым узросце — той фактар, які ўплывае на паталагічнае старэнне. Таму геранталагічная служба шукае шляхі, якія дазволяць вырашыць гэтыя праблемы, найперш падоўжыць працягласць жыцця моцнай паловы, — падкрэсліла Людміла Жылевіч.

Генеральны сакратар Беларускага Таварыства Чырвонага Крыжа Вольга МЫЧКО расказала пра адну з цікавых ініцыятыў, якая была падгледжана ў Сінгапуры і рэалізавана ў Партызанскім раёне сталіцы. Тут арганізаваны парк для пажылых людзей, дзе яны могуць пасадзіць агародніну ці кветкі, прагуляцца па дарожках, заняцца скандынаўскай хадой ці іншымі відамі актыўнасці. У планах Чырвонага Крыжа — стварэнне пункта абмену сродкамі рэабілітацыі, дзе можна будзе атрымаць функцыянальны ложак, хадункі і іншыя прыстасаванні.

СКАНДЫНАЎСКАЯ ХАДА, АРТ-ТЭРАПІЯ І ВАКАЛ

Цікавыя праекты рэалізуюцца і ў маленькіх гарадах. ПРААН у Беларусі арганізаваў шэраг мясцовых ініцыятыў, накіраваных на прасоўванне здаровага ладу жыцця і павышэнне фізічнай актыўнасці сярод пажылых людзей, а таксама навучанне карысным навыкам. У Жабінкаўскім раёне правялі майстар-класы па скандынаўскай хадзе, лыжах і інклюзіўнай гімнастыцы. Іх прайшлі 250 пенсіянераў, 75 % з якіх змаглі павысіць узровень фізічнай актыўнасці.

— У нас ёсць выдатныя прыклады — 74-гадовы Валерый Казакоў, былы ваенны, перанёс інсульт. Апошнія гады ён не пакідаў межы свайго двара, а цяпер заахвоціўся скандынаўскай хадой і рэгулярна займаецца. Сцвярджае, што яго стан здароўя істотна палепшыўся, — расказвае **супрацоўнік па камунікацыі і прасоўванні ПРААН у Беларусі Аляксей ЧЫСТАДАРСКІ.**

У Смаргонскім раёне была арганізавана школа здароўя, дзе пад кіраўніцтвам тэрапеўтаў 600 пенсіянераў атрымалі навыкі вымярэння артэрыяльнага ціску і ўзроўню цукру ў крыві, а таксама здаровага харчавання. У Пружанскім раёне адкрылі камп'ютарны клас, дзе сталыя людзі вучыліся кантактаванню з дапамогай анлайн-сэрвісаў, дзейнічалі школа прыгажосці і здароўя і клас вакалу. У розных мерапрыемствах паўдзельнічала восем тысяч чалавек. У Бярозаўскім раёне быў адкрыты цэнтр псіхалагічнай разгрузкі. Пажылыя людзі маглі атрымаць кансультацыю псіхолага і прыняць удзел у рабоце гуртка арт-тэрапіі і кіно.

У сталіцы ж з кастрычніка да мая 80 жанчын прайшлі навучанне ў школе стылю, дзе не толькі даведаліся пра сакрэты ідэальнага знешняга выгляду, але і атрымалі навыкі пазіравання і выбару аксесуараў. Заняткі праходзілі пры ўніверсітэце трэцяга ўзросту, праект атрымаў працяг у Слоніме, Бабруйску і Пінску.

Алена КРАВЕЦ.

ТАНЦУЙ... Пакуль не замужам?

Санаторый, у які я прыехала падлячыцца, знаходзіўся ў маленькім літоўскім гарадку — чысценькім, дагледжаным. Азёр побач з ім не было, але побач нёс свае воды наш бацька Нёман. Летам ён прывабіў бы шмат народу, пераважна маладога, ахвочага пакупацца, а тады быў сакавік, «не сезон», ды і люд у санаторыі досыць сталага ўзросту. Днём, як водзіцца, мы хадзілі на розныя працэдуры, наведвалі дактароў, а па вечарах пачыналася так званая культурная праграма: нехта ішоў гуляць па беразе Нёмана, нехта — у кіно ці на танцы. Ну сапраўды, які сэнс аднаму, як той ёлупень, сядзець у пакоі, калі можна (дай бог у добрай кампаніі) некуды схадзіць — на людзей паглядзець і сябе паказаць, паслухаць, што называецца, жывую музыку, «адарвацца» ў скоках...

У той вечар мне пашчасціла: у клуб збіралася мая суседка Таццяна, запрашала на танцы і мяне.

Прыйшлі. Народу, бачым, процьма. Жанчыны ўсе расфуфыраныя, з прычоскамі, з манікюрамі. Ну хто ж не хоча выглядаць маладзей, чым напісана ў пашпарце? Да таго ж там, дзе іграе духавы аркестр, дзе ўзросту твайго ніхто не ведае?

Факт, што дамы былі пры парадзе. А вось кавалеры...

Як мне здаецца, яны не ўмеюць выглядаць маладзейшымі. У большасці спіны сагнуліся, жываты адвіслі, разумныя валасы даўно пакінулі галовы (не будзем удакладняць якія і з якіх прычын)... На такіх «малайцоў» паглядзіш, — міжволі падумаеш, што ім, можа, лепш было б у даміно пагуляць альбо ў падкіднога, а яны вось па клубе — ад жанчыны да жанчыны. Заручальныя пярсцёнкі паздымалі і ўсе ўжо «нежанатыя», усе, як быццам, жаніхі ды танцоры, бо дзе ж яшчэ ўспамянуць маладосць, як не на курорце?

Да таго ж і ў люстэркі яны глядзяць хіба пры галенні, то-бок цалкам, як правіла, сябе не бачаць... А душа — яна ж заўжды маладая. Ды і ў народзе кажуць, што калі мужчына крыху прыгажэйшы за чорта, то ўжо і красунчык. Калі ж да таго і трохі манер...

Іншымі словамі стараліся «хлопцы»: досыць галантна запрашалі жанчын на танцы (нас з суседкай таксама) — з некім знаёміліся, заводзілі размовы... Таню адзін кавалер аж тройчы запрашаў. Што і не дзіва! Жанчыне ўсяго трыццаць пяць. У санаторый першы раз прыехала. А тут і кампанія, і жывая музыка, і танцы... Вочкі так і гараць, бо ўсё ў навіну, цікава!

Вяртаецца вось пасля добрага вальса — шчаслівая, пачырванелая — і кажа мне:

— Ведаеце, а там у куце, у натоўпе мужчын, адзін чалавек мільгануў... Якраз як мой муж... У яго, дарэчы, і кашуля такая ж ёсць — блакітная. Летась на дзень салдата дарылі.

Я стала ўзірацца ў кут, дзе стаялі мужчыны, шукаючы «патрэбную» кашулю... Таню тым часам зноў запрасілі на танец.

Аднак адыйсці ад сцэны яна не паспела, бо з натоўпу мужчын «вынырнуў» адзін (досыць прыгожы, у блакітнай кашулі), хуткім крокам рушыў насустрач.

— Дык вось як ты лечышся? — грозна прамовіў ён. — Мне ж пра гэта казалі... Мяне папярэджвалі... А я, дурань, верыць не хацеў: адпусціў цябе... А ну марш дамоў!

Мужчына рашуча «адцягнуў» Таццяну ад партнёра і як малую, за руку, павёў на выхад.

...Калі я вярнулася ў пакой, суседкі і след прастыў. А шкада: яна так рада была свайму водпуску (два гады, казала, з работы не адпускалі!), так хацела адпачыць ад усяго, ад хатніх спраў, пабыць проста жанчынай.

І не прывялося.

З. М. Наваенка,
г. п. Падсвілле, Глыбоцкі раён.

ПАЭЗІЯ і проза жыцця

Людзі кажуць, што ў першы дзень — госць золата, у другі — серабро, а ў трэці — медзь: дадому едзь.

Танечка, пляменніца майго мужа з Бранска, гасціла ў нас амаль тры тыдні, і за гэты час мы ніколькі не стаміліся. Хутчэй наадварот: нагаварыліся, нагуляліся, разам напрацаваліся, назбіралі трохі ягад ды грыбоў...

І пасмяяцца мелі з чаго. Ну, уявіце: у нас на дачы (няёмка і прызнавацца), як толькі прыехала госця, стала прападаць... туалетная папера. Некалькі дзён мы з мужам губляліся ў здагадках, пакуль не даведаліся, што на рабоце ў нашай Танечкі ў гэты маленькі дамок кожны ходзіць са сваёй... А потым — адпаведна — забірае. Прывычка... І яна ўжо настолькі ў крыві, што нават у гасцях і ў час адпачынку Таня з рулонам пад пахай магла з'явіцца і на гародзе, і на кухні, і на канапе ля тэлевізара...

Карацей, насмяшыла нас, а як мяне дык вярнула ў мінулае, у часы татальнага дэфіцыту на ўсё.

...Якраз тады, помню, я аддавала замуж сваю сяброўку. Вяселля маладыя зусім не хацелі, а паколькі бацькі настойвалі, згадзіліся на больш чым сціплы варыянт. Маўляў, у загс яны пойдуць пехатой, распішуцца. Госці з найбліжэйшай радні і купкі сяброў пачакаюць іх дома ў нявесты...

І вось у прызначаны час сталы ўжо накрытыя, госці пазіраюць на іх, як той кот на каўбасы, аднак нешта выпіць ці з'есці ўсё не выпадае, бо мінула гадзіна, пайшла другая, а маладых усё няма і няма. Маці іх ужо ледзь не плачуць («Нешта зрабілася!»), ба́цькі — абодва — кураць папяросу за папяросай, а мы, госці, уголас перабіраем усе магчымыя варыянты затрымкі ды спрабуем іх суцяшаць.

Урэшце нехта ўжо збіраецца званіць — спачатку ў загс, а потым і ў міліцыю, але ж не паспявае, бо шчаслівыя маладажоны з'яўляюцца на гарызонце. Нявеста (гэта і сёння перад вачыма!) — танютка, прыгожая, з букетам гэткіх жа незабыўна пяшчотных руж і жаніх — усмешлівы, дужы, з «абоймай»... туалетнай паперы.

Усё аказалася больш чым проста. Шлях гэтай новаспечанай сям'і пралягаў каля сталічнага ЦУМа, дзе ў канцы кожнага месяца (не кажучы пра год і квартал) у продаж выкідвалі нейкі дэфіцыт.

Вось і тады чэргаў было некалькі, нават на вуліцы каля ўсіх дзвярэй... І тая, за туалетнай паперай, здалася маладым зусім нядоўгай. Да таго ж на рукі давалі па дзесяць рулонаў, а яны былі ўдваіх, значыць, купіць маглі цэлых дваццаць і такім чынам распачаць сумесныя сямейныя будні.

Ад такой вось прозы жыцця нам, сяброўкам нявесты, было трошкі не па сабе. А з іншага боку яшчэ ў дзень вяселля мы зразумелі, што гэта сям'я не прападзе, што яна, нягледзячы на розныя там дэфіцыты ды цяжкасці, хутка абжывецца і мець будзе ўсё, што патрэбна.

...Па вялікім рахунку, так яно ўсё і выйшла: праз год у сяброўкі з'явілася дачушка, потым якая-ніякая, але асобная кватэрка, машына, дача...

А вось муж у яе — наадварот — знік. Як яна потым сказала, стаміўся ад выбівання ды здабывання — «адшукаў» у сабе чацвярцінку яўрэйскай крыві, распачаў новае жыццё — спачатку ў Ізраілі (сяброўка з ім не паехала), потым — з новай жонкай у Штатах.

...І, здаецца ж, нядаўна гэта было, а наша бранская госця (Танечцы ўсяго 22) не адразу і паверыла.

Як, магчыма, некалі потым яе дачка — калі, дай бог, народзіцца — не паверыць, што маці хадзіла ў прыбіральню са сваёй туалетнай паперай.

Святлана Говар,
г. Мінск.

ДЗЯКУЙ! Ёсць за што? Ці няма?

Амаль цэлы тыдзень ішлі дажджы. Ногі так і слізгалі па разбітай дарозе, але ж Войцік ішоў па ён павайсковаму брава, на ўсю падэшву: настрой меў — яшчэ той! Разам з жонкай гадавалі яны чацвёра дзяцей, і ўсе чацвёра — дочкі. Толькі на пяты раз сынок атрымаўся. Нашчадак! Прадаўжальнік роду!.. Ну ці ж не радасць?

А таму Войцік у вёсцы з надзеяй зазіраў за платы, у двары: думаў, раптам хто-небудзь выйшаў? Яму (а тым больш нападпітку) вельмі ж карцела пахваліцца.

— Э-э-э, у мяне сын нарадзіўся! — закрычаў ён раптам на ўсю сваю вуліцу. — Чуеце, лю-ю-юдзі-і!..

— Ты чаго верашчыш, нібы той падсвінак? — пачуўся голас з-за плота.

Войцік спыніўся, павярнуў галаву і ўбачыў дзеда Алёкса. Стары, пускаючы з люлькі дым, стаяў каля брамкі.

— Дык поўнае права маю! У мяне сынок, чуеш! — кінуўся да дзеда шчаслівы бацька. — Гэта ж трэба! Столькі дзевак, а тут — хлапе-ец!.. Эх!.. І піць будзем, і гуляць будзем! — зацягнуў на ўсё горла.

— Скажы дзякуй мне-е, — засмяяўся ў бараду дзед Алёкса.

— Вой, дзякуй! Дзякуй, дзеду! — падступіў да старога Войцік, ляснуў таго па плячы, ступіў у лужыну ды так і застаўся з паднятай нагой:

— А за што гэта дзякуй? — буркнуў пад нос Войцік. Вочы яго наліліся крывёй, і ён стаў паволі насоўвацца на дзеда. Аднак той, вядома ж, ведаў, што з п'янымі дурныя жарты, а таму, пашкадаваўшы барады, абачліва шмыгнуў у хату.

Войцік некалькі хвілін пастаяў каля брамкі ў роздуме, ці не пайсці яму следам, але потым развярнуўся і пакрочыў дадому. Праўда, цяпер ён ішоў ужо моўчкі, бо крычаць не было ад чаго: знікла некуды радасць, а заадно і форс.

Зыгмунд Дзякевіч,
в. Пенценішкі, Воранаўскі раён.

Рубрыку вядзе Валянціна ДОЎНАР.

Неасабісты суб'ектыў

Чалавек чалавеку — хто?

Сучасны варыянт адказу — не вельмі прывабны

На адным з папулярных сайтаў у раздзеле прыватных аб'яў ужо не адзін тыдзень вісіць абвестка пра дапамогу ў зборы сродкаў. Звычайна такія аб'явы даюць тыя, у каго цяжка хворыя дзеці і патрабуецца аперацыя за мяжой, якая каштуе вялікіх грошай. Але гэта не той выпадак. Жанчына, якая дала аб'яву, збірае дапамогу... на адваката і судовыя выдаткі. Бо лічыць, што яе справа, якая напачатку была асабістая, вельмі важная і для многіх іншых людзей. Пэўна, так яно і ёсць: на краўдфандынгавай платформе, дзе збіраюцца грошы, на сённяшні дзень з запытаных двух тысяч сямісот рублёў сабрана тысяча дзевяцьсот сорак...

А пачыналася ўсё з непаразумення суседзяў у шматкватэрным доме. На трэцім паверсе сталічнага дзевяціпавярховіка жыве сям'я курцоў, проста над імі, на чацвёртым, — людзі, якія не кураць. Курцы любяць смаліць на лоджыі, прычым робяць гэта часта, ці не кожную гадзіну. Здавалася б, нічога страшнага: паляць на сваёй прыватнай тэрыторыі, на што маюць поўнае права. Але ў нашых тыповых шматпавярховых дамах прытокава-выцяжная вентыляцыя — гэта калі па «водары» заўсёды ведаеш, што ў суседа на вячэру. Дык вось гэта самая вентыляцыя тытунёвы дым, выпушчаны з лоджыі трэцяга паверха, зацягвае на лоджыю і, адпаведна, у кватэру чацвёртага. Гаспадыня кватэры мала таго што не курыць, дык яшчэ і працуе дома. А сядзець з зачыненай лоджыяй летам у горадзе немагчыма. Вось і атрымліваецца, што ад дыму суседзяў ёй проста няма куды дзецца.

Пагаварыць і дамовіцца не атрымалася з самага пачатку. Зразумела, хто ж будзе думаць пра зручнасць іншых, дзеля якой давядзецца ахвяраваць зручнасцю ўласнай. У сваёй кватэры што хочам, тое робім, — быў адказ. Жыхарка чацвёртага паверха барацьбу за права дыхаць чыстым паветрам не спыніла і пачала скардзіцца ў розныя інстанцыі і выклікаць розныя праверкі. Тыя ніякіх парушэнняў не знайшлі — не з-за адсутнасці праблемы, хутчэй — адпаведных нарматыўных дакументаў. Наша гераіня не спынілася і на гэтым і пайшла ў суд. Не асабліва спадзеючыся, што выйграе, — няма такога закона, які б забараняў курыць на лоджыях, за што тады прыцягваць курцоў да адказнасці? Так яно і выйшла — суд жанчына прайграла. Яшчэ і засталася вінна больш за тысячу рублёў... тым, каго прыцягвала ў якасці адказчыкаў. Яны патраціліся на адваката, і суд абавязаў кампенсаваць іх выдаткі.

Спадарыня збіраецца працягваць змагацца не толькі за свае правы, але і за правы астатніх, хто не курыць і знаходзіцца ў аналагічнай сітуацыі. Але трэба плаціць судовую пошліну і аплачваць паслугі адваката. Вось яна і звярнулася па падтрымку ў сецыве...

«Пражыванне ў шматкватэрным доме абавязвае жыхароў лічыцца адно з адным», — такі лейтматыў яе барацьбы. Слабавата для таго, каб выйграць суд, пагадзіцеся. Хаця б таму, што трактоўка на юрыдычнай мове ніяк не гучыць, так, практыкаванні з вобласці маралі. Якую, як вядома, да справы не прышыеш. Але я, уласна, не пра гэта думаю, а пра іншае. Гэтыя ж людзі — тыя, што судзіліся, — суседзямі і засталіся. Як цяпер сустракацца ў пад'ездзе, у ліфце (нават у шматпавярховым доме такое часам здараецца), як глядзець адно аднаму ў вочы? «Халодная вайна» на ўсё астатняе жыццё? Але ж можна было б дамовіцца па-чалавечы — проста пайсці насустрач суседцы, якая не хоча труціць шкодным дымам сябе і сваіх дзяцей. Толькі навошта, калі гэты чалавек абсалютна ніхто табе, і якая табе бяда да яго здароўя і адчуванняў? А ў ліфце можна дэманстратыўна павярнуцца спінай і моўчкі тыя тры паверхі праехаць...

Увогуле, здаецца часам, што супольнасць чужых адно аднаму і абсалютна з юрыдычнага пункту гледжання нічога адно аднаму не вінных людзей, якіх па-іншаму можна назваць гараджанамі, проста з'яўджае з усіх катушак, забыўшыся на такія звычайныя і раней напоўненыя канкрэтным сэнсам словы, як прыстойнасць, сорам, сумленне. Абы мне добра было — а астатнім... А хто яны мне такія? Нават калі асудзяць, паўшчуваюць — якая розніца? Можа, таму, што апошнім часам усё больш людзей кіруецца гэтым прынцыпам, мы і ходзім па вуліцах, і ездзім у транспарце з такімі незадаволенымі насцярожанымі тварамі — чакаем ад кожнага з выпадковых спадарожнікаў нейкага неадэкватнага ўчынку, скандалу — толькі таму, што яму ў гэты момант так захацелася?..

Нядаўна давялося размаўляць з гаспадарам некалькіх гандлёвых пунктаў на буйным сталічным рынку. Ён якраз вярнуўся дадому злосны — пісаў чарговую тлумачальную па скарзе пакупніка. Цётка папрасіла ўзважыць ёй адну сліву. Буйны плод пацягнуў на адзінаццаць капеек. «У мяне няма грошай», — сказала цётка. «Дык бярыце, з'ешце так», — паспагадала прадавачка. Як вы думаеце, што зрабіла цётка? Пайшла і напісала на яе скаргу: маўляў, абразіла мяне, што я ёй, жабрачка?! Прадаўшчыцу вымусілі перад пакрыўджанай выбачыцца. І, падазраю, адбілі ахвоту праяўляць спагаду на ўсё астатняе жыццё.

«Дык гэта яшчэ што! — засмяяўся мой суразмоўца, гледзячы, як я вылупліваю вочы, адмаўляючыся верыць у расказанае. — Бывае, купіць агуркі, паабразаюць у іх «дупкі», прыносяць абрэзкі назад і прымушаюць узважыць і вярнуць за іх грошы па вазе: маўляў, мы ж іх не ядзім. А аднойчы асабліва вынаходлівая бабка костачкі з чарэшань прынесла: маўляў, вунь яны колькі заважылі, а іх жа не з'ясі!..»

Мы пасля доўга размаўлялі пра тое, што яшчэ гадоў дваццаць таму падобныя паводзіны здаваліся б, мякка кажучы, дзівакаватымі, а сёння ўспрымаюцца як норма. Штосьці ў нашых мазгах (ці ў душах?) сапраўды пераключылася не ў той бок.

«Чалавек чалавеку — воўк», — вырашыла пафіласофстваваць я. «Гэта сёння неактуальна, воўк — звер правільны, калі кусае, дык кусае. Чалавек чалавеку — скунс. Нагадзіць і пойдзе далей, прычым беспакарана», — адказаў мой суразмоўца.

Я хацела запярэчыць, але не знайшла, што сказаць...

Алена ЛЯЎКОВІЧ.

Центр Промышленной Оценки
- Организация аукционов
- Оценка всех видов имущества

Извещение о проведении повторного аукциона

Организатор аукциона	ЗАО «Центр промышленной оценки», г. Минск, ул. Мележа, 5/2, пом. 1703
Продавец	ОАО «Белхим», 220048, г. Минск, ул. Короля, 34, 8-017-306-20-04

Предмет аукциона

Лот № 1 — объекты недвижимого имущества, реализуемые одним лотом по адресу: г. Минск, ул. Платонова, 18, в следующем составе

Наименование (назначение)	Общая пл., кв. м	Инв. номер
Здание специализированное складов, торговых баз, баз материально-технического снабжения, хранилищ. Литер Е 1/к	1 180,4	500/С-27789
Здание административно-хозяйственное. Литер А 1/к	59,8	500/С-4417
Здание специализированное автомобильного транспорта. Литер Щ 1/к	60,4	500/С-43354
Здание неустановленного назначения. Литер Д 1/к	9,9	500/С-27785
Здание специализированное складов, торговых баз, баз материально-технического снабжения, хранилищ. Литер Н 1/к	81,8	500/С-43352
Здание специализированное складов, торговых баз, баз материально-технического снабжения, хранилищ. Литер Ж 1/бл, к	120,2	500/С-27784
Здание административно-хозяйственное. Литер М 1/к	48,4	500/С-27787
Здание специализированное автомобильного транспорта. Литер Ц 1/к	40,9	500/С-43355
Здание специализированное складов, торговых баз, баз материально-технического снабжения, хранилищ. Литер П 1/к	29,6	500/С-43353
Здание административно-хозяйственное	90,2	500/С-43351
Здание специализированное складов, торговых баз, баз материально-технического снабжения, хранилищ. Литер Л 1/бл	146	500/С-27782
Здание специализированное складов, торговых баз, баз материально-технического снабжения, хранилищ. Литер З 1/к	364,8	500/С-27786
Здание административно-хозяйственное. Литер В 1-2/к, бл	1 025,3	500/С-7993
Здание специализированное складов, торговых баз, баз материально-технического снабжения, хранилищ. Литер К 1/к	659,6	500/С-27788
Здание специализированное складов, торговых баз, баз материально-технического снабжения, хранилищ. Литер И 1/к	609,4	500/С-27783

Сведения о земельном участке: пл. 1,0659 га предоставлен продавцу на праве временного пользования по 31.07.2020 г. для эксплуатации административных и складских зданий и сооружений. Ограничения (обременения) прав: охранная зона газоснабжения, площадь 0,0245 га

Начальная цена с НДС 20 % — 2 707 200,00 бел. руб. (снижение 25 %)

Обременение: частичная аренда, залог. С подробной информацией по предмету аукциона можно ознакомиться на сайте организатора аукциона WWW.CPO.BY

Лот № 2 — недвижимое имущество, реализуемое одним лотом по адресу: Минская обл., Дзержинский р-н, г. Фаниполь, ул. Заводская, 25, в следующем составе

Здание административно-бытового корпуса (здание административно-бытового корпуса)	2 132,7 кв. м	620/С-840

Сведения о земельном участке: предоставлен на праве постоянного пользования общей площадью 0,3278 га для обслуживания здания административно-бытового корпуса. Ограничения (обременения) прав на земельные участки, расположенные в охранных зонах электрических сетей напряжением до 1000 вольт, площадь 0,0270 га

Здание склада кабельной продукции (здание специализированное складов, торговых баз, баз материально-технического снабжения, хранилищ)	1 840,8 кв. м	620/С-2080

Сведения о земельном участке: предоставлен на праве постоянного пользования общей площадью 1,8167 га для обслуживания здания склада кабельной продукции и открытой площадки с кранами мостовыми

Обременение: залог. Подробная информация на сайте www.cpo.by

Начальная цена с НДС 20 % – 1 607 670,00 бел. руб. (снижение 25 %)

Задаток 5 % от начальной цены лота в белорусских рублях перечисляется на р/с № BY60BLBB30120191021390001001; в Дирекции «ОАО Белинвестбанк» по г. Минску и Минской области (адрес банка: г. Минск, ул. Коллекторная, 11), БИК BLBBBY2X, УНП 191021390, получатель платежа ЗАО — «Центр промышленной оценки».

Срок подписания договора купли-продажи: 10 рабочих дней после проведения аукциона.

Условия оплаты предмета аукциона: если между продавцом и покупателем (победитель аукциона либо единственный участник аукциона, согласившийся приобрести предмет аукциона по начальной цене, увеличенной на 5 %) в течение срока, установленного для подписания договора купли-продажи, не достигнута договоренность по срокам и о порядке оплаты предмета аукциона, такая оплата должна быть произведена в течение **30 (тридцати) календарных дней** после заключения договора купли-продажи.

Порядок проведения аукциона, оформления участия в аукционе, определения лица, выигравшего аукцион, а также возмещения затрат и оплаты вознаграждения за организацию аукциона оговорен в Условиях его проведения, размещенных на сайте организатора торгов WWW.CPO.BY.

Организатор аукциона имеет право снять предмет аукциона с торгов в любое время до объявления его проданным без объяснения причин снятия.

Предыдущее извещение о проведении аукциона опубликовано в газете «Звязда» 15.08.2019 г.

Аукцион состоится 27.09.2019 в 11.00 по адресу: **г. Минск, ул. Мележа, д. 5/2, пом. 1703. Заявления на участие и необходимые документы принимаются по 25.09.2019 до 17.00** по указанному адресу.

Тел.: +375 17 280-36-37; 8029-317-95-42. E-mail: auction@cpo.by

---

Гродненский филиал РУП «Институт недвижимости и оценки» извещает о проведении повторного аукциона

ЛОТ 1: капитальное строение, инв. № 430/С-21369 (назначение — здание специализированное для образования и воспитания, наименование – детский садик), общей площадью 276,7 кв. м, расположенное по адресу: Новогрудский р-н, Вселюбский с/с, аг. Отминово, ул. Центральная, 48Л.

Лот № 1 расположен на земельном участке, кадастровый № 424384404601000004, площадью 0,2872 га (назначение — земельный участок для размещения объектов образования и воспитания), расположенный по адресу: Новогрудский р-н, Вселюбский с/с, аг. Отминово, ул. Центральная, 48Л. Земельный участок имеет ограничения (обременения) прав в использовании: земли, находящиеся в охранных зонах электрических сетей, код — 5.2, площадью 0,0163 га

Начальная цена продажи — 17 760 руб. (семнадцать тысяч семьсот шестьдесят рублей) с учетом НДС. Сумма задатка — 1 776 руб. (одна тысяча семьсот семьдесят шесть рублей)

Продавец — ОАО «Лидахлебопродукт», 231300, г. Лида, ул. Булата, 1, тел. 8-0154-65-25-01, факс 8-0154-65-25-60

Организатор торгов — Гродненский филиал РУП «Институт недвижимости и оценки», г. Гродно, ул. Врублевского, д. 3, каб. 209, тел.: 55-87-70, 55-87-71

Условия аукциона — без условий. Условия оплаты — по договоренности сторон. Срок заключения договора купли-продажи — не позднее 20 рабочих дней с момента подписания протокола аукционных торгов

Номер р/с для перечисления задатка — BY44BLBB30120500833225001001 в Дирекции ОАО «Белинвестбанк» по Гродненской области, код банка BLBBBY2X, УНП 500833225

Аукцион состоится 2 октября 2019 г. в 11.00 по адресу: Гродненская область, г. Гродно, ул. Врублевского, 3, 209

Порядок регистрации в качестве участника аукциона и правила проведения аукциона содержится на сайте организатора аукциона http://grodnoino.by/aukcion/uchastniku

Объявление о проведении первого аукциона было размещено в газете «Звязда» от 29.06.2019 г.

Заявления на участие в аукционе принимаются по адресу: г. Гродно, ул. Врублевского, 3, каб. 209, с 8.30 до 17.30 (понедельник — четверг) и с 8.30 до 16.30 (пятница). Обед с 12.30 до 13.18.

Последний день приема заявлений — 30 сентября 2019 г. до 15.00

Телефон для справок 55-87-71 — Гродненский филиал РУП «Институт недвижимости и оценки». Дополнительная информация http://grodnoino.by/

ИЗВЕЩЕНИЕ о проведении аукциона

Государственное предприятие «Минский областной центр инвестиций и приватизации» (организатор аукциона) по поручению ОАО «Смолевичи-Сузон» (продавец) проводит открытый аукцион по продаже:

лот № 1: здание зерносклада № 1 общей площадью 484,6 кв. м с инв. № 615/С-38616, расположенное на земельном участке с кадастровым номером 625883000601000041 площадью 0,3662 га по адресу: Минская область, Червенский район, Руднянский с/с, район д. Барсуки.

Начальная цена с НДС (20 %) — **37 820,09** бел. руб. (задаток 10 % от начальной цены — **3 782,00** бел. руб.).

Лот № 2 (повторный аукцион): склад общей площадью 509,1 кв. м с инв. № 614/С-20205, расположенный на земельном участке площадью 0,0614 га с кадастровым номером 624850100001001014 (право аренды по 15.10.2032) по адресу: Минская область, Смолевичский район, г. Смолевичи, ул. Вокзальная, 7А.

Начальная цена с НДС (20 %) — **31 979,75** бел. руб. (задаток 10 % от начальной цены — **3 197,97** бел. руб.). *Цена снижена на 50 %.*

Условия продажи:

- улучшение эстетического вида объекта: замена окон, замена дверей, покраска фасада здания; благоустройство земельного участка, отведенного для обслуживания недвижимого имущества, и наведение на нем порядка в течение трех месяцев с момента подписания акта приема-передачи недвижимого имущества;
- поддержание надлежащего санитарного, технического состояния недвижимого имущества и земельного участка в течение всего срока использования (эксплуатации) объекта до его сноса (гибели);
- обращение в течение одного месяца с даты государственной регистрации перехода права собственности на недвижимое имущество (в случае отчуждения незарегистрированного объекта — с даты подписания акта приема-передачи) в районный исполнительный комитет для получения разрешения на разработку проектно-сметной документации, проведение проектно-изыскательских работ (в случае необходимости ее разработки) либо информирование соответствующего исполнительного комитета в указанный срок об отсутствии такой необходимости;
- разработка проектно-сметной документации, проведение проектно-изыскательских работ в срок не позднее 6 месяцев с момента получения разрешения, если иное не предусмотрено законодательством;
- проведение реконструкции (строительства) недвижимого имущества в сроки, предусмотренные проектно-сметной документацией, с окончанием строительства не позднее 2 лет с даты государственной регистрации перехода права собственности на недвижимое имущество, если иное не установлено решением районного исполнительного комитета;
- использование земельного участка в строгом соответствии с действующим законодательством;
- запрет на отчуждение недвижимого имущества до его ввода покупателем в эксплуатацию.

Задаток перечисляются на р/с № BY55BPSB30121082600169330 000 в ЦБУ № 701 ОАО «БПС-Сбербанк», г. Минск, БИК BPSBBY2X, УНП 690324015, государственное предприятие «Минский областной центр инвестиций и приватизации». Договор купли-продажи должен быть подписан в течение 15 (пятнадцати) рабочих дней после проведения аукциона. Оплата объекта производится в течение 30 (тридцати) банковских дней после дня заключения договора купли-продажи, если иное не предусмотрено договором купли-продажи. Победитель аукциона (единственный участник аукциона) оплачивает организатору аукциона вознаграждение за организацию и проведение торгов в размере: 5 (пяти) процентов. Порядок проведения аукциона и оформления участия в торгах оговорен в условиях его проведения, размещенных на сайте организатора торгов www.rlt.by. Предыдущее извещение о проведении аукциона по лоту № 2 опубликовано в газете «Звязда» от 29.06.2019. Аукцион состоится **14.10.2019 в 14.00** по адресу: г. Минск, ул. Чкалова, 5, каб. 324. Заявления на участие и необходимые документы принимаются по **11.10.2019** до **16.00** по указанному адресу. **Тел.: (8017) 207-71-34, (8029) 102-21-17.**

ИЗВЕЩЕНИЕ о проведении повторного аукциона

Государственное предприятие «Минский областной центр инвестиций и приватизации» (организатор аукциона) по поручению ОАО «Криница» (продавец) проводит повторный открытый аукцион по продаже **здания мастерской с инв. № 642/С-33975 общей площадью 373,5 кв. м, расположенного на земельном участке с кадастровым номером 622885000701000186 площадью 0,0972 га по адресу: Минская область, Копыльский район, Тимковичскийс/с, д. Великая Раёвка.** Вид вещного права на земельный участок — право аренды по 19.09.2036.

Начальная цена с НДС (20 %) – **25 248,00 бел. руб.** (задаток 10 % от начальной цены **— 2 524,80 бел. руб.).** ***Цена снижена на 20 %.***

Задаток перечисляются на р/с № BY55BPSB30121082600169330000 в ЦБУ № 701ОАО «БПС-Сбербанк», г. Минск, БИК BPSBBY2X, УНП 690324015, государственное предприятие «Минский областной центр инвестиций и приватизации». Договор купли-продажи должен быть подписан в течение 10 (десяти) рабочих дней после проведения аукциона. Оплата объекта производится в течение 30 (тридцати) банковских дней со дня заключения договора купли-продажи, если иное не предусмотрено договором купли-продажи. Победитель (единственный участник) аукциона оплачивает Организатору аукциона вознаграждение за организацию и проведение торгов, включающее затраты на организацию и проведение результативного аукциона, в размере 6 (шести) процентов от окончательной цены продажи предмета аукциона. Порядок проведения аукциона и оформления участия в торгах оговорен в условиях его проведения, размещенных на сайте организатора торгов www.rlt.by.

Предыдущее извещение было опубликовано в газете «Звязда» от 09.07.2019 г.

Аукцион состоится **27.09.2019** в **14.00** по адресу: г. Минск, ул. Чкалова, 5, каб. 324. Заявления на участие и необходимые документы принимаются по **26.09.2019** до **16.00** по указанному адресу. **Тел.: (8017) 207-71-34, (8029) 102-21-17.**

ЗАО «Белреализация» объявляет аукцион

Организатор торгов: **ЗАО «Белреализация»** (УНП 191113330), 220089, г. Минск, ул. Уманская, 54, 4-й этаж паркинга, каб. 27, тел.: (8017) 298-53-53; (8029) 690 54 09, **BELTORGI.BY**.

Продавец: СООО «Альфа-Калор» (УНП 808000132) в лице антикризисного управляющего ООО «Бухгалтерская компания «СОВЕТНИК», тел. +375 (29) 688-04-88.

Публичные торги в электронной форме будут проведены: **14 октября 2019 г.** 09.00—17.00 на электронной торговой площадке BELTORGI.BY

Предмет торгов	Начальная цена, бел. руб. без НДС
KIA RIO, рег. знак 9180 ОР-7, 2001 г. в.	750,00
«Хафей Мини», рег. знак АЕ 0744-7, 2007 г. в.	900,00
Местонахождение — г. Минск, ул. Селицкого, 9, тел. для ознакомления и осмотра + 375 29 698-53-53	

Для участия в торгах необходимо в срок по 11.10.2019 г. до 17.00: 1) зарегистрироваться и подать заявку по выбранному лоту на участие в торгах на сайте BELTORGI.BY; 2) перечислить задаток по выбранному лоту на р/с BY33BPSB30121854590139330000 в ЦБУ № 701 в ОАО «БПС-Сбербанк», код BPSBBY2X, УНП 191113330, получатель — ЗАО «Белреализация».

Шаг торгов — 5 %, задаток — 10 % от начальной цены предмета торгов. Организатор торгов вправе отказаться от их проведения не позднее чем за день до наступления даты проведения торгов. Торги проводятся при наличии не менее двух допущенных к участию в них участников. Победителем торгов признается лицо, предложившее наиболее высокую цену. Результаты торгов оформляются в виде протокола. Участнику, не выигравшему торги, задаток возвращается в течение 5 рабочих дней со дня проведения торгов. Победителю торгов задаток не возвращается и учитывается при окончательных расчетах по приобретению предмета торгов. Если заявка на участие в торгах подана только одним участником, торги признаются несостоявшимися. Предмет торгов продается претенденту на покупку при его согласии по начальной цене, увеличенной на пять процентов. Оформление результатов торгов в день их проведения. Победитель торгов (претендент на покупку) обязан возместить сумму фактических затрат, связанных с организацией и проведением торгов, оплатить аукционный сбор, заключить договор купли-продажи в течение 5 рабочих дней со дня их проведения. Извещение о ранее проведенных торгах было опубликовано в газете «Звязда» 24.07.2019 г.

Центр Промышленной Оценки
- Организация аукционов
- Оценка всех видов имущества

Извещение о проведении аукциона

Организатор аукциона	ЗАО «Центр промышленной оценки», г. Минск, ул. Мележа, 5/2, пом. 1703
Продавец	ООО «Кеанед», 220037, г. Минск, переулок 1-й Менделеева, 50-3, кабинет 13

Предмет аукциона

№ лота	Наименование (назначение)	Начальная цена с НДС 20 %, бел. руб.
1	**Административное помещение** (административное помещение) общей площадью 32,9 кв. м, инвентарный номер 700/D-128423 по адресу: Могилевская обл., г. Могилев, ул. Турова, 5-11	34 380,00
2	**Помещение многофункциональное** (помещение многофункциональное) общей площадью 412,2 кв. м, инвентарный номер 700/D-7023883 по адресу: г. Минск, ул. Франциска Скорины, 15-1	843 215,00

Обременения по лотам № 1-2: залог. Подробная информация на сайте www.cpo.by

Задаток 10 % от начальной цены предмета аукциона в белорусских рублях перечисляется на р/с BY60BLBB30120191021390001001 в Дирекции ОАО «Белинвестбанк» по г. Минску и Минской области (адрес банка: г. Минск, ул. Коллекторная, 11), БИК BLBBBY2X, УНП 191021390, получатель платежа — ЗАО «Центр промышленной оценки»

Срок заключения договора купли-продажи	10 рабочих дней после проведения аукциона

Условия оплаты предмета аукциона

Если между продавцом и покупателем (победитель аукциона либо единственный участник аукциона, согласившийся приобрести предмет аукциона по начальной цене, увеличенной на 5 %) в течение срока, установленного для подписания договора купли-продажи, не достигнута договоренность по срокам и о порядке оплаты предмета аукциона, такая оплата должна быть произведена в течение **30 (тридцати) календарных дней** после заключения договора купли-продажи

Порядок проведения аукциона, оформления участия в аукционе, определения лица, выигравшего аукцион, а также возмещения затрат и оплаты вознаграждения за организацию аукциона оговорен в Условиях его проведения, размещенных на сайте организатора торгов www.cpo.by

Организатор аукциона имеет право снять предмет аукциона с торгов в любое время до объявления его проданным без объяснения причин снятия

Дата и время проведения аукциона	**15.10.2019** в 12.00 по адресу: **г. Минск, ул. Мележа, д. 5/2, пом. 1703, ЗАО «Центр промышленной оценки»**
Дата и время окончания приема документов	**11.10.2019** до 17.00 по адресу: **г. Минск, ул. Мележа, д. 5/2, пом. 1703, ЗАО «Центр промышленной оценки»**
Контактные телефоны	**+375 17-280-36-37; +375 29-317-95-42. E-mail: auction@cpo.by**

ИЗВЕЩЕНИЕ О ПРОВЕДЕНИИ АУКЦИОНА ПО ПРОДАЖЕ В ЧАСТНУЮ СОБСТВЕННОСТЬ ГРАЖДАНАМ ЗЕМЕЛЬНЫХ УЧАСТКОВ ДЛЯ СТРОИТЕЛЬСТВА И ОБСЛУЖИВАНИЯ ОДНОКВАРТИРНЫХ ЖИЛЫХ ДОМОВ. ОРГАНИЗАТОР АУКЦИОНА – ИВЕНЕЦКИЙ ПОСЕЛКОВЫЙ ИСПОЛНИТЕЛЬНЫЙ КОМИТЕТ ВОЛОЖИНСКОГО РАЙОНА МИНСКОЙ ОБЛАСТИ

№ п/п	Адрес, кадастровый номер земельного участка	Площадь земельного участка, га	Характеристика инженерных коммуникаций	Начальная цена (бел. руб.)	Задаток 20 % (бел. руб.)	Затраты на организацию и проведение аукциона (бел. руб.)
1	г. п. Ивенец, ул. Адама Мицкевича, д. 2, кадастровый номер 622055400062000022	0,1500	Вблизи подъездные пути, рядом лес, ЛЭП, газ, водопровод	8175,00	1635,00	1527,90 + расходы на размещение информации в СМИ
2	г. п. Ивенец, ул. Адама Мицкевича, д. 4, кадастровый номер 622055400062000021	0,1500	Вблизи подъездные пути, рядом лес, ЛЭП, газ, водопровод	8175,00	1635,00	1527,90 + расходы на размещение информации в СМИ

Задаток перечисляется на р/счет: BY27 AKKB 36006140205080000000 в ГУ МФ РБ по Минской области ОАО «АСБ Беларусбанк», г. Минск, AKBBBY2X, УНП 600537220, Ивенецкий поселковый исполнительный комитет, код платежа 04901.

Победитель аукциона обязан в течение 10 (десяти) рабочих дней после утверждения протокола о результатах аукциона внести плату за земельный участок и возместить расходы, связанные с подготовкой документации и объявления в газету.

Аукцион состоится 16 октября 2019 года в 10.00 по адресу: Минская область, Воложинский район, г. п. Ивенец, пл. Свободы, 2.

Заявление на участие и необходимые документы принимаются до последнего дня перед аукционом 15 октября 2019 года до 17.00 по адресу: Минская область, Воложинский район, г. п. Ивенец, пл. Свободы, 2. Контактный тел. (801772) 53367.

И З В Е Щ Е Н И Е о проведении открытого аукциона по продаже недвижимого имущества, принадлежащего ОАО «Строительный трест № 17 ордена Трудового Красного Знамени» 14 октября 2019 года

№ лота	Предмет аукциона (наименование объекта, его местонахождение, площадь)	Начальная цена продажи предмета аукциона, бел. руб., коп. (с учетом НДС)	Размер задатка, бел. руб., коп.	Характеристика объекта	Условие аукциона	Примечание
1	Изолированное помещение с инвентарным номером 700/D-136736, общей площадью 206,5 кв. м, расположенное по адресу: Могилевская обл., г. Могилев, б-р Непокоренных, 28-8	198 840 руб. 00 коп.	9 942 руб. 00 коп.	Наименование изолированного помещения – административное помещение. Помещение расположено на 1-м этаже в 4-этажном административном здании 1977 г. постройки. Стены – кирпичные; перегородки – кирпичные, перекрытия – плиты железобетонные; полы – бетонные, плитка, дощатые; проемы дверные – деревянные, оконные – деревянные, ПВХ. Имеется центральное отопление, электроснабжение, водопровод, канализация	Без условий	Помещение обременено договором аренды от 01.04.2010 г. № 36 сроком по 31.03.2022 г.
2	Изолированное помещение с инвентарным номером 700/D-152127, общей площадью 94,1 кв. м, расположенное по адресу: Могилевская обл., г. Могилев, б-р Непокоренных, 28-14	25 080 руб. 00 коп.	1 254 руб. 00 коп.	Наименование изолированного помещения – вентиляционные камеры. Помещение расположено в подвале в 4-этажном административном здании 1977 г. постройки. Стены – железобетонные, кирпичные; перегородки – гипсокартонные, перекрытия – плиты железобетонные; полы – бетонные; проемы дверные – деревянные. Имеется центральное отопление, электроснабжение	Без условий	Помещение обременено договором аренды от 25.06.2019 г. № 19 сроком по 24.06.2020 г.

Аукцион состоится 14 октября 2019 года в 15.00 в здании Могилевского городского исполнительного комитета по адресу: г. Могилев, ул. Первомайская, 28а.
Заявки принимаются ежедневно с 13 сентября 2019 г. в рабочие дни с 8.00 до 17.00 (обеденный перерыв с 13.00 до 14.00) по адресу: г. Могилев, ул. Первомайская, 28а, каб. 407.
Последний день приема заявлений и внесения задатка — 11 октября 2019 года до 17.00. Заявления, поступившие после указанного срока, не рассматриваются.
Заключительная регистрация участников аукциона — **14 октября 2019 года** с 14.00 до 15.00

Продавец: ОАО «Строительный трест № 17 ордена Трудового Красного Знамени», 212002, г. Могилев, б-р Непокоренных, 28, телефоны — (0222) 48-35-75, 8-029-697-22-68 (вел.).

Организатор аукциона — МГ УКП «Центр по приватизации», 212030, г. Могилев, ул. Первомайская, 28а, контактные телефоны — 42-25-64, 42-24-59, 8-029-15-15-444 (вел).

Аукцион проводится в соответствии с порядком проведения открытого аукциона по продаже недвижимого имущества, принадлежащего ОАО «Строительный трест №17 ордена Трудового Красного Знамени».

Лица, желающие принять участие в аукционе, не позднее срока, указанного в извещении о проведении аукциона подают заявление на участие в аукционе, подписанное с организатором аукциона соглашение о правах и обязанностях сторон, заявление об ознакомлении с объектом, к которым прилагаются:

- **документ, подтверждающий внесение суммы задатка** на расчетный банковский счет организатора аукциона — МГ УКП «Центр по приватизации» BY66-BLBB30120700008710001001 Дирекция ОАО «Белинвестбанк» по Могилевской области, код BLBBBY2X, УНН 700008710 с отметкой банка;
- **юридическим лицом или индивидуальным предпринимателем Республики Беларусь** — копия документа, подтверждающего государственную регистрацию этого юридического лица или индивидуального предпринимателя, без нотариального засвидетельствования;
- **иностранным юридическим лицом** — легализованные в установленном порядке копии учредительных документов и выписку из торгового реестра страны учреждения (выписка должна быть произведена не ранее 6 месяцев до подачи заявления на участие в торгах) либо иное эквивалентное доказательство юридического статуса в соответствии с законодательством страны учреждения с нотариально засвидетельствованным переводом на белорусский или русский язык;
- **иностранным индивидуальным предпринимателем** — легализованный в установленном порядке документ, подтверждающий статус, с нотариально засвидетельствованным переводом на белорусский или русский язык;
- **представителем юридического лица Республики Беларусь** — доверенность, выданная в установленным законодательством порядке (кроме случаев, когда юридическое лицо представляет его руководитель);
- **представителем гражданина или индивидуального предпринимателя Республики Беларусь** — нотариально удостоверенная доверенность:
- **представителем иностранного юридического лица, иностранного физического лица или индивидуального предпринимателя** — доверенность, легализованная в установленном законодательством порядке, с нотариально засвидетельствованным переводом на белорусский или русский язык.

При подаче документов заявитель (его представитель) предъявляет документ, удостоверяющий личность, а руководитель юридического лица — также документ, подтверждающий его полномочия (приказ о назначении на должность руководителя, или заверенная выписка из решения общего собрания, правления либо иного органа управления юридического лица в соответствии с учредительными документами, или трудовой договор (контракт), или соответствующий гражданско-правовой договор, или иные документы в соответствии с законодательством).

К участию в аукционе допускаются лица, подавшие организатору аукциона в указанный в извещении срок заявление на участие в аукционе с приложением всех необходимых документов, внесшие в установленном порядке на указанный в извещении расчетный банковский счет сумму задатка, заключившие с организатором аукциона соглашение, зарегистрированные в журнале регистрации заявлений на участие в аукционе и получившие билеты участников аукциона с указанием даты регистрации заявления.

Организатор аукциона имеет право отказаться от его проведения в любое время, но не позднее чем за три дня до наступления даты проведения аукциона. Объявление об отказе от проведения аукциона публикуется в том же печатном издании, в котором публиковалось извещение. Кроме того, организатор аукциона должен проинформировать участников, подавших заявление на участие в аукционе, об отказе от проведения аукциона.

Перед началом аукциона их участники обязаны зарегистрироваться у организатора аукциона и обменять билеты участников на аукционные номера, которые возвращаются организатору аукциона после их окончания.

Победителем аукциона признается участник, предложивший в ходе аукциона наивысшую цену.

В случае если аукцион признан несостоявшимся в силу того, что заявление на участие в нем подано только одним участником либо для участия в нем явился только один участник, предмет аукциона продается этому участнику при его согласии по начальной цене, увеличенной на 5 процентов (далее — единственный участник аукциона).

Победитель аукциона (единственный участник аукциона) в течение 3 рабочих дней со дня проведения аукциона, обязан в установленном порядке возместить организатору аукциона затраты на его организацию и проведение.

После предъявления копии платежных документов о перечислении суммы затрат на организацию и проведение аукциона, в установленном порядке, в соответствии с подписанным в день проведения аукциона соответствующим протоколом, между продавцом предмета аукциона и победителем аукциона (единственным участником аукциона) заключается договор купли-продажи предмета аукциона.

Договор купли-продажи заключается продавцом и победителем аукциона (единственным участником аукциона) в течение 3 рабочих дней со дня проведения аукциона и подписания протокола о результатах аукциона.

Условия и порядок оплаты — оплата стоимости предмета аукциона, приобретенного на аукционе, производится путем перечисления денежных средств на расчетный счет продавца в течение 30 календарных дней, без предоставления рассрочки.

С объектом можно ознакомиться ежедневно в рабочие дни недели с 8.00 до 17.00, предварительно согласовав время с продавцом.

В предусмотренных законодательством случаях уплачивается штраф организатору аукциона в течение одного месяца в размере 100 базовых величин: **победителем аукциона** — в случае если он в установленный срок не подписал протокол о результатах аукциона, не возместил организатору аукциона сумму затрат на организацию и проведение аукциона, не подписал договор купли-продажи предмета аукциона; **лицом, приравненным к победителю аукциона** — в случае его отказа (уклонения) от возмещения затрат на организацию и проведение аукциона и (или) подписания договора купли-продажи предмета аукциона; **участниками аукциона** — в случае их отказа объявить свою цену за предмет аукциона, в результате чего аукцион признан нерезультативным.

Контактные телефоны организатора аукциона для уточнения и получения дополнительной информации: (0222) 42-25-64, 42-24-59, 8-029-15-15-444

ИЗВЕЩЕНИЕ о проведении открытого аукциона 24.09.2019 в 11.00

по адресу: 230015, г. Гродно, ул. Максима Горького, 87, каб. № 204, по продаже права заключения договора аренды недвижимого имущества сроком на **пять лет** для производственных целей (за исключением вредных производств), размещения офисов, складских помещений, оказания услуг. Организатор аукциона — РУП «Белтелеком» в лице Гродненского филиала, 230015, г. Гродно, ул. Максима Горького, 87

Адрес арендуемого имущества	№ лота	Площадь, кв. м	Коэффициент от 0,5 до 3,0	Начальная цена продажи, базовые арендные величины*	Размер задатка, базовые арендные величины*	Характеристика
Капитальное строение, административное здание, 2-й этаж, помещения, Гродненская обл., г. Гродно, ул. Телеграфная, д. 3	1	16,9	0,5	4,225*	0,4225*	Помещения находятся на 2-м этаже двухэтажного кирпичного здания. Здание находится в центральной части города в 1,0 км от железнодорожного вокзала. В помещении имеется естественное освещение, центральное отопление, электроснабжение, телефонизировано. В здании имеется водоснабжение. Помещение находятся в удовлетворительном состоянии

* Оплата в белорусских рублях, исходя из размера базовой арендной величины, установленной в соответствии с действующим законодательством Республики Беларусь на день оплаты.

Порядок проведения и оформления участия в аукционе определены Положением о порядке проведения аукционов по продаже права заключения договоров аренды капитальных строений (зданий, сооружений), изолированных помещений, машино-мест, их частей, находящихся в республиканской собственности, утвержденным постановлением Совета Министров Республики Беларусь от 08.08.2009 №1049 (в ред. постановлений Совмина от 21.06.2012 № 570, от 08.01.2013 № 16, от 12.07.2013 № 607).

К участию в аукционе допускаются юридические и физические лица, в том числе индивидуальные предприниматели, предоставившие организатору следующие документы: представитель физического лица, индивидуального предпринимателя, юридического лица предъявляет организатору аукциона оригинал доверенности (документ, подтверждающий полномочия должностного лица), документ, удостоверяющий личность, заявление на участие в аукционе, заявление об ознакомлении с документами, порядком проведения аукциона, соглашение о правах и обязанностях сторон в процессе подготовки и проведения аукциона, заверенную банком копию платежного документа, о перечислении задатка на текущий (расчетный) счет организатора аукциона, документ, удостоверяющий личность (для физических лиц, для представителей физического лица, индивидуального предпринимателя, юридического лица), доверенность (документ, подтверждающий полномочия должностного лица) (для представителей физического лица, индивидуального предпринимателя, юридического лица), копию свидетельства о государственной регистрации (для индивидуальных предпринимателей и юридических лиц резидентов Республики Беларусь), легализованные в установленном порядке копии учредительных документов и выписка из торгового реестра страны происхождения (выписка должна быть произведена не ранее чем за 6 месяцев до даты подачи заявления на участие в аукционе) или иное эквивалентное доказательство юридического статуса в соответствии с законодательством страны происхождения (для юридических лиц нерезидентов Республики Беларусь). Копии документов предоставляются без нотариального засвидетельствования.

Задаток перечисляется на субсчет BY16AKBB30120000400714000000 в филиале № 400 ОАО «АСБ Беларусбанк» г. Гродно, БИК AKBB BY21400 Гродненский филиал РУП «Белтелеком».

Участники аукциона уплачивают штраф в случаях, предусмотренных частью второй пункта 14 Положения о порядке проведения аукционов по продаже права заключения договоров аренды капитальных строений (зданий, сооружений), изолированных помещений, машино-мест, их частей, находящихся в республиканской собственности, утвержденным постановлением Совета Министров Республики Беларусь от 08.08.2009 №1049 (в ред. постановлений Совмина от 21.06.2012 № 570, от 08.01.2013 № 16, от 12.07.2013 № 607), в размере 15 % от начальной цены продажи соответствующего лота.

Победителем аукциона признается участник, предложивший наивысшую цену за предмет аукциона. Победитель аукциона (лицо, приравненное к победителю аукциона) в течение 3 рабочих дней со дня его проведения обязан в установленном порядке перечислить на субсчет арендодателя сумму, за которую продан предмет аукциона, за вычетом внесенной им суммы задатка, а также возместить организатору аукциона затраты на его организацию и проведение.

Договор аренды по результатам аукциона заключается в течение 10 рабочих дней со дня проведения аукциона и подписания протокола аукциона.

Прием документов на участие в аукционе осуществляется по адресу: 230015, г. Гродно, ул. Максима Горького, 87, каб. 407 с 13.09.2019 по 23.09.2019 включительно в рабочие дни (с 9.00 до 16.00). Документы, поданные после 16.00 23.09.2019 не рассматриваются.

Телефон для справок (0152) 606805, (0152) 606804, (0152) 432571, факс (0152) 486001

ЗАО «Белреализация» объявляет аукцион

Организатор торгов: **ЗАО «Белреализация»** (УНП 191113330), 220089, г. Минск, ул. Уманская, 54, 4-й этаж паркинга, каб. 27, тел.: (8017) 298-53-53; (8029) 690 54 09, **BELTORGI.BY**.

Продавец: государственное предприятие «МОЛОДЕЧНОСТРОЙМАТЕРИАЛЫ» (УНП 690608054) в лице антикризисного управляющего ООО «ПрофДМ», тел. +375 (17) 395-81-34.

Публичные торги в электронной форме будут проведены: **14 октября 2019 г**. 09.00—17.00 на электронной торговой площадке BELTORGI.BY.

Предмет торгов	Начальная цена, бел. руб. без НДС
Автомобиль GAZ-32213 (рег. знак АК 0737-5), 2010 г. в.	7200,00
Автомобиль RENAULT TRAFFIC (рег. знак 6154 IH-5), 2008 г. в.	17100,00
Погрузчик Амкодор 332С4 (рег. знак ОВ-5 2388), 2008 г. в.	22200,00
Автомобиль MAZ 437143 (рег. знак АО 8117-5), 2008 г. в.	6400,00
Автомобиль MAZ 6303А8 (рег. знак АР 1291-5), 2010 г. в.	35200,00
Прицеп MAZ 837810-022 (рег. знак А 9455 В-5), 2010 г. в.	6600,00
Автомобиль КАМАЗ 43101 (рег. знак АВ 7123-5), 1989 г. в.	2700,00

Местонахождение: Минская обл., г. Молодечно, ул. Сухая, 73, контактный тел. для осмотра — 80296055342.

Для участия в торгах необходимо в срок по 11.10.2019 г. 17.00: 1) зарегистрироваться и подать заявку по выбранному лоту на участие в торгах на сайте BELTORGI.BY, 2) перечислить задаток по выбранному лоту на р/с BY33BPSB30121854590139330000 в ОАО «БПС-Сбербанк», код BPSBBY2X, УНП 191113330, получатель – ЗАО «Белреализация».

Шаг торгов – 5 %, задаток – 10 % от начальной цены предмета торгов. Организатор торгов вправе отказаться от их проведения не позднее чем за день до наступления даты проведения торгов. Торги проводятся при наличии не менее двух допущенных к участию в них участников. Победителем торгов признается лицо, предложившее наиболее высокую цену. Результаты торгов оформляются в виде протокола. Участнику, не выигравшему торги, задаток возвращается в течение 5 рабочих дней со дня проведения торгов. Победителю торгов задаток не возвращается и учитывается при окончательных расчетах по приобретению предмета торгов. Если заявка на участие в торгах подана только одним участником, торги признаются несостоявшимися. Предмет торгов продается претенденту на покупку при его согласии по начальной цене, увеличенной на пять процентов. Победитель торгов (претендент на покупку) обязан возместить сумму фактических затрат, связанных с организацией и проведением торгов, оплатить аукционный сбор в течение 5 рабочих дней со дня их проведения, заключить договор купли-продажи не позднее 10 рабочих дней со дня подписания протокола по результатам торгов. Срок оплаты предмета торгов: по условиям договора купли-продажи, но не позднее 30 календарных дней со дня проведения торгов. Все мероприятия, связанные со снятием имущества с учета, осуществляет покупатель собственными силами и за свой счет

Извещение о проведении открытого аукциона по продаже земельных участков в частную собственность в городе Щучине и в Щучинском районе

№ лота	Наименование объекта	Местонахождение объекта в Щучинском районе	Площадь земельного участка, га	Кадастровый номер	Стоимость затрат на изготовление документации, руб.	Начальная цена продажи, руб.	Сумма задатка, руб.
1	Земельный участок	Город Щучин, улица Батырева, 11	0,1132	425850100001000427	2 191,57	7 471,20	747,12
2	Земельный участок	Город Щучин, улица И. Мележа, 30	0,1500	425850100004000154	51,06	8 610,0	861,0
3	Земельный участок	Орлевский сельсовет, д. Турейск, 44А	0,1057	425885309614000018	1 811,12	317,10	31,71
4	Земельный участок	Орлевский сельсовет, д. Турейск, 49А	0,1502	425885309614000016	1 191,05	450,60	45,06

Земельные участки предоставляются в частную собственность для строительства и обслуживания одноквартирного жилого дома.

Наличие возможности подключения к линии электроснабжения и газоснабжения по лоту № 1 и 2.

Наличие возможности подключения к линии электроснабжения по лотам № 3 и 4.

Аукцион состоится **15 октября 2019** г. в **12.30** по адресу: 231513, г. Щучин, пл. Свободы, 11 (здание Дома Советов, 2-й этаж, малый зал районного Совета Депутатов).

Заключительная регистрация участников аукциона: **15 октября 2019 г. с 8.00 до 12.00**.

1. Организатор аукциона – Щучинский районный исполнительный комитет, г. Щучин, пл. Свободы, 11.

Контактные телефоны комиссии: председатель **801514 2 70 44**, заместитель председателя и секретарь **801514 2 81 52**.

2. Прием заявлений и прилагаемых документов на участие в аукционе производится с **14 сентября 2019 г. по 9 октября 2019 г. включительно** с 8.00 до 13.00 и с 14.00 до 17.00 в рабочие дни, кабинет 54 отдела землеустройства райисполкома.

3. Для участия в аукционе гражданин, юридическое лицо (лично либо через своего представителя или уполномоченное должностное лицо) в установленный в извещении срок подают заявление об участии в аукционе с указанием кадастровых номеров и адресов земельных участков, которые они желают приобрести в частную собственность, представляют документ, подтверждающий внесение суммы задатка (задатков) на текущий (расчетный) счет, указанный в извещении, с отметкой банка, а также заключают с местным исполнительным комитетом или по его поручению с организацией соглашение.

Кроме того, в комиссию или организацию представляются:

гражданином — копия документа, содержащего его идентификационные сведения, без нотариального засвидетельствования;

представителем или уполномоченным должностным лицом юридического лица — доверенность, выданная юридическим лицом, или документ, подтверждающий полномочия должностного лица, копии документов, подтверждающих государственную регистрацию юридического лица без нотариального засвидетельствования, документ с указанием банковских реквизитов юридического лица.

Консолидированными участниками для участия в аукционе представляются также оригинал и копия договора о совместном участии в аукционе.

К участию в аукционе допускаются лица, подавшие в комиссию или организацию в указанные в извещении сроки соответствующее заявление с приложением необходимых документов и внесшие задаток (задатки) в размере, порядке и сроки, определенные в извещении, а также заключившие соглашение.

Граждане, юридические лица, желающие участвовать в аукционе в отношении нескольких земельных участков, вносят задатки в размере, установленном для каждого из этих земельных участков.

4. **Сумма задатка перечисляется на расчетный счет организатора аукциона** BY29AKBB36045270000164000000 ЦБУ № 424 филиала № 400 Гродненского областного управления ОАО «АСБ Беларусбанк», код AKBBBY21400, г. Щучин, **получатель — Щучинский районный исполнительный комитет, УНП 500066573.**

5. Победителю аукциона либо единственному участнику несостоявшегося аукциона в течение 10 рабочих дней после утверждения в установленном порядке протокола о результатах аукциона либо признания аукциона несостоявшимся внести плату за выкуп земельного участка в частную собственность и возместить затраты, связанные с проведением аукциона и подготовкой документации, необходимой для его проведения.

6. Всем желающим предоставляется возможность предварительно ознакомиться с объектами продажи, а также с условиями, предъявляемыми к проектным решениям зданий и сооружений, которые будут размещаться на предоставляемых земельных участках.

7. Победителю аукциона или единственному участнику несостоявшегося аукциона может быть предоставлена рассрочка внесения платы, согласно действующему законодательству

Усходні гараскоп на наступны тыдзень

АВЕН. Самай галоўнай задачай тыдня будзе здабыццё важных дзелавых сувязяў і атрыманне дакладнай інфармацыі. У сераду лепш заняцца завяршэннем нясконачных спраў, асабліва дробных. У чацвер будзе шмат нарад і папяровай работы. У пятніцу не давярайце выпадковым знаёмствам і будзьце асцярожныя пры зносінах з даўно знаёмымі людзьмі, у гэты дзень ёсць верагоднасць разрыву адносін з-за прынцыповасці партнёра.

ЦЯЛЕЦ. На гэтым тыдні вам спатрэбяцца хуткасць прыняцця і ажыццяўлення рашэнняў, унутраны спакой і цягавітасць. Чым больш папрацуеце ў аўторак, тым больш атрымаеце прыбытку. А вось у чацвер лепш не мітусіцца і не пачынаць нічога новага. У пятніцу старайцеся не ціснуць на навакольных, бо яны ў гэты дзень будуць крыўдлівыя і не схільныя выконваць вашы патрабаванні. У суботу не адмаўляйцеся ад запрашэння: магчыма, менавіта сябры дапамогуць слушнай парадай.

БЛІЗНЯТЫ. Вы можаце шмат чаго дасягнуць і атрымаць тое, чаго так даўно хацелі. Усё, што для гэтага трэба, — верыць у сябе і ў поспех. У сярэдзіне тыдня вас можа закруціць віхор цікавых спраў, сяброўскіх сустрэч і любоўных спатканняў. І вы адчуеце паўнату і радасць жыцця.

РАК. Тыдзень будзе спрыяльны для вырашэння прафесійных задач. Вы поўныя сіл і энергіі, а інтуіцыя падказвае выключна правільныя рашэнні. Можаце зрабіць бліскучую кар'еру, калі праявіце мэтанакіраванасць і ўпэўненасць у дасягненні пастаўленых задач. Вашы таленты, у тым ліку дыпламатычнасць, дазваляюць атрымаць неабходную інфармацыю і дамовіцца з патрэбнымі людзьмі.

ЛЕЎ. Паспрабуйце акрэсліць дакладны план на тыдзень. Абараніце сябе ад непатрэбных сустрэч і кантактаў, яны не прынясуць нічога, акрамя расчаравання і пустога марнавання часу. Крытычна паглядзіце на свае ідэі, наколькі яны рэалістычныя і ці магчыма ўвасабленне іх у рэальнае жыццё. Успомніце пра сям'ю і дзяцей, аддайце ім неабходную ўвагу.

ДЗЕВА. Давядзецца шмат працаваць, браць ініцыятыву ў свае рукі. І не чакаць ні пахвалы, ні прэміі. Уважліва вывучайце інфармацыю, якая будзе паступаць да вас на працягу тыдня на рабоце, зрабіце з яе важныя высновы. Галоўнае для вас — гэта не прагледзець сапраўды перспектыўныя справы. У выхадныя не варта хаваць сябе дома, ёсць добры шанц пашырыць кола карысных знаёмстваў.

ШАЛІ. У пачатку тыдня вам, падобна, захочацца задумаць штосьці новае і дамагчыся жаданага самымі экстравагантнымі спосабамі. Не бойцеся рызыкаваць. Толькі не цягніце час, бо другая палова тыдня не схіляе да такіх дзеянняў. Вы зможаце дакладна ўсвядоміць, што перашкаджае вашаму духоўнаму росту і развіццю, гэта дасць магчымасць пачаць карэкцыю негатыўных рыс характару.

СКАРПІЁН. Вас чакае поспех на рабоце і прыемныя перамены ў асабістым жыцці. Вы зможаце стаць лідарам і арганізатарам. Да невялікіх перашкод пастаўцеся па-філасофску, і вы хутка іх пераадолееце, атрымаўшы важны вопыт.

СТРАЛЕЦ. На гэтым тыдні верагодная рэзкая змена дзейнасці. Пры гэтым неабавязковая змена работы, проста з'явіцца іншая тэма ці нават цэлы кірунак. У канцы тыдня замест напружання прыйдзе лёгкасць, у справах адкрыецца другое дыханне. У выхадныя дні могуць раскрыцца таямніцы вашага даўняга мінулага.

КАЗЯРОГ. На гэтым тыдні пажадана заняцца засваеннем чаго-небудзь новага, гэта дазволіць пашырыць кругагляд. Не бойцеся праявіць адкрытасць і прыняць, быць можа, не зусім традыцыйны пункт гледжання. Ні да якіх негатыўных наступстваў гэта не прывядзе, вам будзе лягчэй мець зносіны з самымі рознымі людзьмі. Час адмовіцца ад забабонаў.

ВАДАЛІЎ. Будзеце падсвядома імкнуцца да ўдзелу ў разнастайных авантурах. Невядома, ці будзе гэтая рызыкоўная дзейнасць апраўданая дасягненнем важнай мэты, аднак бура незабыўных перажыванняў гарантаваная. Чаму б і не атрымаць новыя ўражанні? У сярэдзіне тыдня не чакайце выканання ўсіх планаў, некаторыя з іх хоць і рэалізуюцца, але з шэрагам паправак. У чацвер вы будзеце здольныя згладзіць практычна любыя канфліктныя сітуацыі на рабоце. Сямейныя спрэчкі на адцягненыя тэмы ў суботу могуць стаць нагодай для эмацыянальных.

РЫБЫ. У першай палове тыдня вас можа цягнуць на неабдуманыя ўчынкі. Паспрабуйце ўсё ж пазбегнуць рызыкі, яна не апраўдае вашых душэўных і матэрыяльных выдаткаў. Сярэдзіна тыдня патрабуе прынесці змены ў асабістым жыцці, хоць прычынай не самыя прыемныя. Не спяшайцеся рваць адносіны і збіраць крыўды. А вось на рабоце ваш аўтарытэт умацуецца. У чацвер усе рашэнні варта прымаць самастойна. У суботу зрабіце сабе маленькае свята, у гэты дзень вы зможаце павесяліцца ад душы.

СЁННЯ

Сонца

	Усход	Захад	Даўжыня дня
Мінск —	6.38	19.32	12.54
Віцебск —	6.26	19.23	12.57
Магілёў —	6.28	19.22	12.54
Гомель —	6.26	19.17	12.51
Гродна —	6.54	19.47	12.53
Брэст —	6.56	19.46	12.50

Месяц

Першая квадра 6 верасня.
Месяц у сузор'і Рыб.

Імяніны

Пр. *Генадзя, Купрыяна, Міхаіла.*
К. *Яўгеніі, Гвідона, Філіпа, Яна.*

Фота Надзеі НІКАЛАЕВАЙ.

ЗАЎТРА

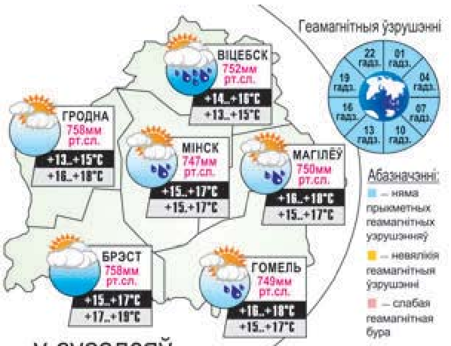

...у суседзяў

Даты | Падзеі | Людзі

13 ВЕРАСНЯ

У краіне

1854 год — нарадзіўся (вёска Крываносы, цяпер у Астравецкім раёне) Напалеон Восіпавіч Цыбульскі, беларускі і польскі фізіёлаг, філосаф, грамадскі дзеяч, доктар медыцыны. У 1880 годзе скончыў Пецярбургскую ваенна-медыцынскую акадэмію. З 1885-га — у Польшчы. Працаваў у галіне фізіялогіі ў Ягелонскім універсітэце (г. Кракаў); загадчык кафедры, дэкан, рэктар. Член АН Польшчы. Адзін з першых выкарыстаў унутрывенныя ўліванні салевых раствораў. У Кракаве стварыў медыцынска-навуковую школу. Адкрыў уласцівасці адрэналіну, вывучаў гіпноз. Памёр у 1919 годзе.

1911 год — нарадзіўся Юлій Таўбін, беларускі паэт. Аўтар зборнікаў паэзіі «Агні», «Мая другая кніга», паэмы «Таўрыда» і іншых. Член БелАПП. У 1933 годзе рэпрэсаваны, сасланы ў Цюмень. Настойліва вывучаў англійскую мову, многа перакладаў з яе. Таксама перакладаў на беларускую мову творы Г. Гейне, У. Маякоўскага, А. Чэхава. У 1937 годзе зноў арыштаваны, і 29 кастрычніка выязная сесія ваеннай калегіі Вярхоўнага суда СССР асудзіла паэта да расстрэлу. Расстраляны наступнай ноччу ў Мінску. Па абедзвюх справах рэабілітаваны — у 1956 і 1957 гадах.

1974 год — выйшла ў эфір першая каляровая перадача Беларускай рэспубліканскай студыі тэлебачання.

2002 год — асвячона месца будаўніцтва і закладзены першы камень у падмурак Мінскай гарадской ратушы на плошчы Свабоды, сімвал гістарычнай памяці мінчан. Будынак быў адноўлены ў 2002—2004 гадах.

У свеце

1853 год — нарадзілася Соф'я Львоўна Пяроўская, руская рэвалюцыянерка-народніца, член выканкама «Народнай волі». Мела беларускія карані: маці знакамітай рэвалюцыянеркі, В. С. Весялоўская, родам з Магілёўскай губерні. Арганізатар і ўдзельніца замахаў на Аляксандра ІІ. Вясной 1880 года ўдзельнічала ў падрыхтоўцы замаху на імператара ў Адэсе. У 1881-м кіравала наглядальнымі атрадам, а пасля арышту лідара партыі А. І. Жалябава (свайго грамадзянскага мужа) узначальвае справу і даводзіць яе да канца, асабіста намалявала план расстаноўкі кідальнікаў бомбаў, і ўзмахам белай хусцінкі падала І. Грынявіцкаму сігнал кінуць бомбу. 22 сакавіка 1881 года была апазнана, арыштавана і аддадзена пад суд. 15 красавіка 1881 года разам з А. І. Жалябавым, М. І. Кібальчычам, Ц. М. Міхайлавым і М. І. Рысаковым павешана на пляцы Сямёнаўскага палка. «Мы задумалі вялікую справу. Быць можа, двум пакаленням прыйдзецца палегчы на ёй, але зрабіць яе трэба», — не раскаяўшыся, казала Соф'я Пяроўская на судзе.

1902 год — у Вялікабрытаніі ўпершыню ў якасці доказу віны падазраванага ва ўчыненні злачынства былі выкарыстаны адбіткі яго пальцаў, выяўленыя на месцы здарэння.

1924 год — нарадзіўся Марыс Жар, французскі музыкант і кампазітар. Аўтар балетаў «Сабор Парыжскай Божай Маці», «У гонар Айседоры» і іншых. За музыку да кінафільмаў «Лоўрэнс Аравійскі», «Доктар Жывага», «Паездка ў Індыю» быў тройчы ўганараваны прэміяй «Оскар». Памёр у 2009 годзе.

УСМІХНЕМСЯ

У маё выхаванне бацькі ўклалі шмат сіл, часу і пружкі.

На калектыўнай тэрапіі.

— Добры дзень, мяне завуць Андрэй і я ненавіджу песні Алегравай.

Усе:

— Прывітанне, Андрэй!

Бацькоўскія сходы — цікавая рэч.

Увявіце сабе, што вы аддалі аўтамабіль у сэрвіс, а ўсіх кліентаў сэрвісу збіраюць і прапясочваюць, што яны недастаткова часу аддавалі машыне, і што, калі гэта працягнецца, — яны вазіцца з ёй не будуць. Пасля чаго збіраюць грошы звыш прайса.

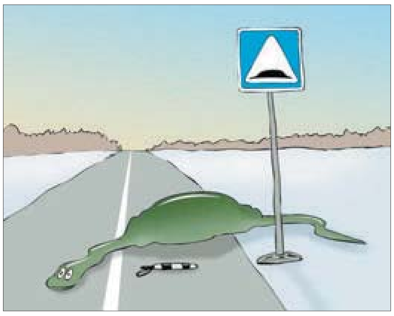

caricatura.ru

ЗВЯЗДА БЕЛАРУСКАЯ ГАЗЕТА
ЗАСНАВАЛЬНІКІ: Савет Рэспублікі Нацыянальнага сходу Рэспублікі Беларусь, Палата прадстаўнікоў Нацыянальнага сходу Рэспублікі Беларусь, Савет Міністраў Рэспублікі Беларусь
РЭГІСТРАЦЫЙНАЕ ПАСВЕДЧАННЕ НУМАР 2 АД 17 ЛЮТАГА 2009 ГОДА, ВЫДАДЗЕНАЕ МІНІСТЭРСТВАМ ІНФАРМАЦЫІ РЭСПУБЛІКІ БЕЛАРУСЬ.
Дырэктар — галоўны рэдактар СУХАРУКАЎ Павел Якаўлевіч.
РЭДАКЦЫЙНАЯ КАЛЕГІЯ: В. АНУФРЫЕВА (намеснік галоўнага рэдактара), Н. ДРЫНДРОЖЫК, Н. КАРПЕНКА (першы намеснік галоўнага рэдактара), А. ЛЯЎКОВІЧ (першы намеснік дырэктара), М. ЛІТВІНАЎ (намеснік галоўнага рэдактара), А. КЛЯШЧУК, Н. РАСОЛЬКА, С. РАСОЛЬКА, А. СЛАНЕЎСКІ (намеснік галоўнага рэдактара), В. ЦЕЛЯШУК.
Выдавец — Рэдакцыйна-выдавецкая ўстанова «Выдавецкі дом «Звязда».
НАШ АДРАС: 220013 г. Мінск, вул. Б. Хмяльніцкага, 10-а.
ТЭЛЕФОНЫ Ў МІНСКУ: прыёмнай – 287 19 19 (тэл./факс); аддзелаў: пісьмаў — 287 18 64, маркетынгу — 337 44 04, бухгалтэрыі: 287 18 81.
Аўтары апублікаваных матэрыялаў нясуць адказнасць за падбор і дакладнасць фактаў. Іх меркаванні не заўсёды супадаюць з меркаваннем рэдакцыі. Рэдакцыя па сваім меркаванні адбірае і публікуе адрасаваныя ёй пісьмы. Перадрук матэрыялаў, апублікаваных у «Звяздзе», толькі з дазволу рэдакцыі.
http://www.zviazda.by;
e-mail: info@zviazda.by,
(для зваротаў): zvarot@zviazda.by
ПРЫЁМ РЭКЛАМЫ тэл./факс: 287 17 79, e-mail: reklama@zviazda.by
Матэрыялы, пазначаныя гэтым значком, носяць рэкламны характар. Адказнасць за змест рэкламы нясуць рэкламадаўцы.
Газета аддрукавана ў Рэспубліканскім унітарным прадпрыемстве «Выдавецтва «Беларускі Дом друку». ЛП № 02330/106 ад 30.04.2004. 220013, Мінск, пр. Незалежнасці, 79. Выходзіць 5 разоў на тыдзень.
Тыраж 14.804. Індэкс 63850. Зак. № 3127.
Нумар падпісаны ў 19.30 12 верасня 2019 года.
М 1 2 3 4 5 6 7 8 9 10 11 12
П 1 2 3 4 5 6 7 8 9 10 11 12

МЯСЦОВАЕ САМАКІРАВАННЕ

13 верасня 2019 г. № 37 (522)

Штотыднёвы дадатак газеты ЗВЯЗДА

ГАЗЕТА ДЛЯ ВЫБАРШЧЫКАЎ І ДЭПУТАТАЎ МЯСЦОВЫХ САВЕТАЎ

ТЭМА ТЫДНЯ

«ЕЗДЗІЛІ ПА ЛЕСЕ З МІГАЛКАМІ...»

Фота Анатоля КЛЕШЧУКА.

Як працуе ўчастковы інспектар у вёсцы, адкуль роўна два гады таму прапаў 10-гадовы Максім Мархалюк

У маёра міліцыі Андрэя БОЛБАТА не самы просты ўчастак. Тут і запаведнікі, і гушчары, і дзікія балоты... Адным словам, Белавежская пушча. Менавіта ў гэтых лясах заблукаў Максім, якога два гады шукала амаль уся краіна. У той час Андрэй Болбат працаваў інспектарам ДАІ і ў ліку першых накіраваўся на яго пошукі.

стар. 4

Вадзім ІПАТАЎ:

ВЫБАРЫ-2019

Аб эвалюцыі выбарчага права і перспектывах электроннага галасавання

Раней у Беларусі існавалі асобныя законы па кожных выбарах, напрыклад «Аб выбарах Прэзідэнта Рэспублікі Беларусь» 1994 года, «Аб выбарах дэпутатаў мясцовых Саветаў дэпутатаў Рэспублікі Беларусь» 1998 года. Гэта было не зусім зручна, як для выбаршчыкаў, так і для выбаркамаў. Таму быў створаны адзіны акт, які рэгламентуе пытанні правядзення ўсіх відаў выбараў, — Выбарчы кодэкс.

Як ён змяніўся за амаль 20 гадоў свайго існавання, ці прыжывуцца ў Беларусі замежныя электаральныя ноу-хау накшталт электроннага галасавання? На гэтыя і іншыя пытанні ў інтэрв'ю карэспандэнту БелТА расказаў дырэктар Нацыянальнага цэнтра заканадаўства і прававых даследаванняў (НЦЗПД) Вадзім ІПАТАЎ.

Фота Яўгена ПЯСЕЦКАГА.

— Вадзім Дзмітрыевіч, як намеснік старшыні ЦВК і адначасова дырэктар НЦЗПД вы можаце зірнуць на выбарчае заканадаўства з розных пунктаў гледжання. Як бы вы яго ацанілі як практык і як тэарэтык — з пазіцыі заканатворчасці?

— Лічу, што выбарчае заканадаўства ў нас уяўляе зладжаную, выразна дзейсную сістэму. Так, найбольш важныя пытанні замацаваны ў Канстытуцыі, дзе ім прысвечана цэлая глава. У 2000 годзе быў прыняты Выбарчы кодэкс, які поўна і ўсебакова рэгламентуе ўсе аспекты правядзення выбараў і рэферэндумаў.

стар. 3

СЁННЯ Ў НУМАРЫ

Стратэгія развіцця

Сектару апрацоўчай прамысловасці Брэстчыны трэба аддаць асаблівую ўвагу. стар. 2

Байцам прысвячаецца...

Пад Гомелем адкрылі памятны знак у гонар адмысловага навучальнага цэнтра. стар. 2

Паслугі на колах

Як мясцовыя ўлады задавальняюць патрэбы вяскоўцаў у Рагачоўскім раёне. стар. 15

МАДРа не Мадэра

У Брэсце перамудрылі з назвамі прыпынкаў. стар. 14

Свята ў хату!

У бліжэйшы ўік-энд Гродна і Мінск запрашаюць на свае дні горада. стар. 16

Дыялог трэба развіваць

Старшыня Савета Рэспублікі Міхаіл МЯСНІКОВІЧ правёў сустрэчу з намеснікам міністра замежных спраў Балгарыі Петка ДОЙКАВЫМ.

Фота БелТА.

Як паведамляе прэс-служба верхняй палаты беларускага парламента, бакі абмеркавалі пытанні гандлёва-эканамічнага супрацоўніцтва, а таксама ход падрыхтоўкі візіту парламенцкай дэлегацыі Беларусі на чале са спікерам Савета Рэспублікі ў Балгарыю ў кастрычніку гэтага года.

«Мы надаём вялікае значэнне развіццю сяброўскіх адносін з Балгарыяй», — падкрэсліў Міхаіл Мясніковіч. Ён прапанаваў абмеркаваць магчымасці ўмацавання двухбаковага партнёрства. На думку старшыні Савета Рэспублікі, патэнцыял дзвюх дзяржаў дазваляе гаварыць пра больш цесныя кантакты — палітычныя, гандлёва-эканамічныя, гуманітарныя. «У гэтым плане, мяркую, мы павінны дадаць. Для гэтага ёсць усе падставы, — заявіў ён. — Перш за ўсё, нам трэба актывізаваць кантакты на вышэйшым і высокім узроўнях. Тут ёсць пэўны дэфіцыт, і нам неабходна гэтым сур'ёзна займацца».

Акрамя таго, старшыня Савета Рэспублікі выказаў упэўненасць у магчымасці пашырэння міжпарламенцкага супрацоўніцтва, актывізацыі работы парламенцкіх груп дружбы. «Хацелася б, каб наша дзейнасць напаўнялася канкрэтнымі праектамі і справамі», — дадаў Міхаіл Мясніковіч.

Савет Рэспублікі як Палата рэгіёнаў аддае асаблівую ўвагу развіццю рэгіянальнага супрацоўніцтва. «У нас вельмі шмат дамоў аб дружбе, супрацоўніцтве паміж гарадамі. Мы зацікаўленыя ў тым, каб гэтая работа насіла не дэкларатыўны характар, а была максімальна канкрэтная», — адзначыў ён.

Старшыня Савета Рэспублікі таксама прапанаваў абмеркаваць пытанні гандлёва-эканамічнага супрацоўніцтва. «Мы маглі б выходзіць на сумесныя кампаніі і ствараць умовы для таго, каб прадстаўнікі бізнесу нашых краін больш актыўна працавалі адзін з адным», — заявіў ён. Міхаіл Мясніковіч прапанаваў балгарскім кампаніям стаць рэзідэнтамі Парка высокіх тэхналогій, а таксама Кітайска-беларускага індустрыяльнага парка «Вялікі камень». Для балгарскага бізнесу супрацоўніцтва з Беларуссю — гэта магчымасць выхаду на перспектыўныя рынкі ЕАЭС, дадаў ён.

Акрамя таго, бакі абмеркавалі магчымасці ўмацавання партнёрства ў галіне адукацыі. Балгарскаму боку прапанавана стварыць адпаведную рабочую групу. На сустрэчы, сярод іншага, ішла гаворка і аб магчымасцях пашырэння ўзаемадзеяння ў сферы навукі і тэхналогій. «Вашы навукоўцы маглі б больш актыўна працаваць у нашых лабараторыях і наадварот», — адзначыў Міхаіл Мясніковіч. Ён таксама прапанаваў разгледзець магчымасці ўзаемадзеяння вучоных у рамках міжнародных праектаў, што рэалізуюцца з прыцягненнем срадкаў ЕС.

У сваю чаргу Петка Дойкаў падзякаваў за агучаныя прапановы і ініцыятывы. Ён падкрэсліў, што жаданне развіваць двухбаковыя адносіны цалкам узаемнае. «У нас у Балгарыі глядзяць на Беларусь як на краіну, з якой мы хочам развіваць адносіны. Мы вельмі станоўча ацэньваем дыялог і супрацоўніцтва паміж нашымі краінамі ў апошнія гады. Вы правільна адзначылі, што гэты дыялог неабходна развіваць у будучыні», — падсумаваў ён.

СТРАТЭГІЯ РАЗВІЦЦЯ

Сектару апрацоўчай прамысловасці Брэстчыны трэба аддаць асаблівую ўвагу

Старшыня Савета Рэспублікі, упаўнаважаны прадстаўнік кіраўніка дзяржавы ў Брэсцкай вобласці, старшыня назіральнага савета ААТ «БелАЗ» — кіруючая кампанія холдынга «БЕЛАЗ-Холдынг» Міхаіл МЯСНІКОВІЧ наведаў на мінулым тыдні Пінск. Падчас візіту быў разгледжаны ход рэалізацыі комплекснага плана мерапрыемстваў па ўстойлівым сацыяльна-эканамічным развіцці горада да 2020 года. Са справаздачамі выступілі кіраўнікі прамысловых прадпрыемстваў, паведамляе сайт верхняй палаты беларускага парламента.

Міхаіл Мясніковіч таксама прыняў удзел у пасяджэнні Савета дырэктараў ААТ «Кузлітмаш», дзе былі абмеркаваны вынікі работы адкрытага акцыянернага таварыства за першае паўгоддзе бягучага года, а таксама стратэгія далейшага развіцця, у тым ліку пытанні мадэрнізацыі і тэхпераасначшэння.

«У сувязі з тым, што шэраг вытворчасцяў і кірункаў дзейнасці, якія склаліся апошнім часам на «Кузлітмашы», перараэмяркоўваюцца на іншыя заводы, ці не атрымаецца так, што адсюль сыдуць заказы, а належнага замяшчэння не будзе», — пацікавіўся Міхаіл Мясніковіч. Генеральны дырэктар і кіраўніцтва Савета дырэктараў праінфармавалі, як вырашаюцца гэтыя пытанні.

Аналізуючы структуру валавога рэгіянальнага прадукту Брэсцкай вобласці, Міхаіл Мясніковіч адзначыў, што доля апрацоўчай прамысловасці ў яе можа быць больш вялікай. «Мы павінны аддаваць належную ўвагу развіццю прамысловага патэнцыялу рэгіёна. Нягледзячы на тое, што трацiна валавога рэгіянальнага прадукту вобласці прыпадае на прамысловасць, у яе структуры каля 50 % — гэта харчовая і перапрацоўчая галіны і толькі каля 10—11 % складае прадукцыя машынабудавання», — канстатаваў ён.

sovrep.gov.by

Згодна з сусветнай практыкай, да эканамічна ўстойлівых адносяцца дзяржавы, доля апрацоўчай прамысловасці якіх у ВУП — 25 % і вышэй, нагадаў старшыня Савета Рэспублікі. «Па краіне мы так і маем — дзесьці 24—27 %, але калі паглядзець апрацоўчую прамысловасць Брэсцкай вобласці, яна прасядае», — адзначыў ён.

У сувязі з гэтым пры разглядзе стратэгіі развіцця рэгіёна на наступную пяцігодку, работа над якой пачынаецца, Міхаіл Мясніковіч прапанаваў аддаць асаблівую ўвагу фарміраванню дадатковых магутнасцяў на дзеючых прадпрыемствах і стварэнню новых менавіта ў сектары апрацоўчай прамысловасці. «Гэта будзе і рост валавога рэгіянальнага прадукту і, безумоўна, структура ВРП будзе змяняцца ў лепшы бок», — падсумаваў ён.

БАЙЦАМ НЯБАЧНАГА ФРОНТУ

прысвячаецца памятны знак, адкрыты пад Гомелем, у прыгожым мястэчку Чонкі, на тэрыторыі аднайменнага санаторыя

Ён нагадвае пра савецкага ваеннага дзеяча Ілью Старынава і Аператыўна-навучальны цэнтр, які дзейнічаў тут у ліпені — жніўні 1941 года пры штабе Заходняга і Цэнтральнага франтоў. Ініцыяваў устаноўку валуна член Пастаяннай камісіі па дзяржаўным будаўніцтве, мясцовым самакіраванні і рэгламенце Палаты прадстаўнікоў Нацыянальнага сходу Беларусі Павел ЖДАНОВІЧ:

— Ідэя ўвекавечання памяці ваенных разведчыкаў, большасць імёнаў якіх невядома, з'явілася яшчэ ў 2005 годзе. Абрэвіятурай АНЦ — Аператыўна-навучальны цэнтр — мы хацелі аддаць даніну памяці ўсім, чый подзвіг у імя Радзімы застаўся невядомы, але ўнёсак у перамогу неацэнны. На тэрыторыі Гомельшчыны дзейнічалі два падраздзяленні цэнтра — у Маркавічах, дзе праходзіла навучанне частка вайскоўцаў 53-га палка НКУС, а ў Мазыры дыверсійнай рабоце ў тыле ворага вучылі жанчын.

У Аператыўна-навучальным цэнтры ў Чонках падрыхтавалі больш за дзве тысячы дыверсантаў, разведчыкаў і падрыўнікоў, каля 60 разведвальна-дыверсійных груп для дзейнасці ў тыле ворага. А пазней — і інструктараў для работы ў падобных цэнтрах у Курскай, Маскоўскай, Арлоўскай, Смаленскай, Тульскай, Чарнігаўскай абласцях...

Палкоўнік Ілья Старынаў — савецкі ваенны дзеяч, адзін з заснавальнікаў часцей спецыяльнага прызначэння, прафесар. Узнагароджаны двума ордэнамі Леніна, пяццю ордэнамі Чырвонага Сцяга, Кастрычніцкай Рэвалюцыі, Айчыннай вайны II ступені, Дружбы народаў, а таксама іншымі ордэнамі і медалямі. Удзельнік Грамадзянскай вайны, баявых дзеянняў у Іспаніі, савецка-фінляндскай і Вялікай Айчыннай вайны.

— Палкоўніка Ілью Старынава называлі «дыверсантам № 1 у свеце», якога Адольф Гітлер зваў сваім асабістым ворагам, — кажа **старшыня Беларускага грамадскага аб'яднання «Ветэраны ваеннай разведкі», палкоўнік у адстаўцы Аляксандр БІТУС.** — Старынаў усё жыццё прысвяціў ваеннай справе, арганізаваў падрыўную дзейнасць на акупаванай фашысцкімі захопнікамі тэрыторыі. Ён стаяў каля вытокаў стварэння падраздзяленняў сіл спецыяльнага прызначэння «Вымпел», «Альфа» і іншых.

Цікава, Што Ілья Старынаў пражыў 100 гадоў (1900—2000). Пасля выхаду ў адстаўку ён да 87 гадоў выкладаў у вучэбных установах КДБ і пісаў кнігі. У іх ліку і мемуары, дзе расказваў пра сваё доўгае жыццё, насычанае прыгодамі.

Трохразовым ружэйным залпам і хвілінай маўчання прысутныя ўшанавалі памяць герояў-вызваліцеляў.

Ірына АСТАШКЕВІЧ.

Аб эвалюцыі выбарчага права і перспектывах электроннага галасавання

(Заканчэнне. Пачатак на 1-й стар. «МС».)

Вядома, было б няправільна сцвярджаць, што з гэтага моманту наша заканадаўства канчаткова сфарміравалася. Гэта жывая сфера, якая абавязаная адлюстроўваць рэаліі, што складваюцца ў грамадстве, улічваць сусветныя тэндэнцыі, пастаянна ўдасканальвацца, гібка рэагуючы на зменлівае жыццё. Можна з поўнай упэўненасцю сказаць, што наша выбарчае заканадаўства гэтым характарыстыкам адпавядае.

Фота БелТА.

— Нагадайце пра найбольш значныя змяненні, якія зведаў Выбарчы кодэкс з моманту свайго прыняцця?

— Самыя істотныя папраўкі ўносіліся ў 2010 і 2013 гадах. Яны былі накіраваны на тое, каб спрасціць правілы гульні для палітычных сіл, якія жадаюць удзельнічаць у выбарах. Закраналіся ўсе этапы электаральнага працэсу. У прыватнасці, для партый і грамадскіх аб'яднанняў аблягчылі працэдуру вылучэння прадстаўнікоў у выбарчыя камісіі, адмяніўшы патрабаванне аб наяўнасці пярвічак на тэрыторыі адпаведнай адміністрацыйна-тэрытарыяльнай адзінкі. Карэкціроўцы падвергнуўся сам парадак фарміравання акруговых, тэрытарыяльных, участковых выбаркамаў. Было ўстаноўлена, што, як правіла, яны не менш чым на трацiну павінны складацца з прадстаўнікоў палітычных партый і іншых грамадскіх аб'яднанняў. У Выбарчым кодэксе замацавалі інстытут члена ЦВК з правам дарадчага голасу, а таксама члена акруговай выбарчай камісіі па выбарах дэпутатаў Палаты прадстаўнікоў з правам дарадчага голасу.

> Трэба добра разумець, што работа дэпутата — не проста набор прывілеяў і нейкіх пераваг. Перш за ўсё гэта штодзённая праца па падтрыманні зваротнай сувязі з выбаршчыкамі, рэгулярныя сустрэчы ў працоўных калектывах, абарона і прасоўванне інтарэсаў свайго электарату.

Значна спрацоўся парадак вылучэння кандыдатаў у дэпутаты Палаты прадстаўнікоў. Палітычныя партыі атрымалі права вылучаць сваіх кандыдатаў і пры адсутнасці на тэрыторыі адпаведнай выбарчай акругі або адміністрацыйна-тэрытарыяльнай адзінкі сваіх аргструктур. Раней гэта было абавязкова.

Вельмі важная змена датычылася парадку праверкі сапраўднасці подпісаў у падтрымку кандыдатаў на прэзідэнцкіх выбарах. Раней, калі выяўляўся хоць бы адзін подпіс, атрыманы на неналежнай тэрыторыі (не ў тым раёне, горадзе, дзе ўтворана камісія, у якую здадзены падпісныя ліст), то і ўсе астатнія прызнаваліся несапраўднымі. Цяпер такія подпісы не правяраюцца і не ўлічваюцца на падпісным лісце, але астатнія могуць прызнавацца сапраўднымі. Аналагічны парадак уведзены і пры праверцы подпісаў на выбарах дэпутатаў (як Палаты прадстаўнікоў, так і мясцовых Саветаў дэпутатаў). Толькі ў гэтым выпадку подпісы павінны быць сабраныя на тэрыторыі адпаведнай выбарчай акругі.

У цэлым Выбарчы кодэкс зведаў нямала карэкціровак, накіраваных на ўдасканаленне выбарчага працэсу. Прычым уніесенню кожнага, нават малаважнага змянення, заўсёды папярэднічае дбайная работа, аналіз мінулых выбарчых кампаній і выпрацоўка на яго аснове прапаноў па ўдасканаленні заканадаўства. Пэўную ролю ў гэтай рабоце іграюць і міжнародныя назіральнікі на выбарах. Іх справаздачы, якія выдаюцца па выніках выбарчых кампаній, і рэкамендацыі таксама старанна вывучаюцца і часта ўлічваюцца.

— Раз ужо гаворка зайшла пра міжнародны вопыт — у шэрагу краін, у прыватнасці ў Эстоніі, шырока распаўсюджана электроннае галасаванне. Ці плануецца выкарыстоўваць у беларускім выбарчым працэсе такі інструмент?

— Справа ў тым, што не ўсе найноўшыя тэхналогіі цяпер можна ўжываць падчас выбарчых кампаній. Акрамя таго, не ўсе з іх могуць быць успрынятыя адназначна і атрымаць высокую станоўчую ацэнку грамадства. Такая сітуацыя назіраецца з электронным галасаваннем. Так, яно выкарыстоўваецца ў некаторых замежных краінах, гэта вельмі зручна для выбаршчыкаў. Але тым не менш, лічу, з ім спяшацца нельга, бо пакуль у яго ёсць шэраг сур'ёзных недахопаў. Напрыклад, паколькі ў беларусаў няма ідэнтыфікацыйных картак, яно не можа забяспечыць адназначную ідэнтыфікацыю грамадзян, якія ўдзельнічаюць у галасаванні, і, адпаведна, празрыстасць працэсу галасавання.

Акрамя таго, і сярод еўрапейскіх дзяржаў няма адзінай пазіцыі па гэтым пытанні, многія краіны неадназначна ставяцца да электроннага галасавання. Так, дастаткова ўспомніць рашэнне Федэральнага Канстытуцыйнага суда Германіі ад 3 сакавіка 2009 года, у якім адзначалася, што электроннае галасаванне не апавядае прынцыпам сумленных і адкрытых выбараў, паколькі не забяспечвае празрыстасць працэсу падліку галасоў. У прэамбуле гэтага рашэння гаварылася пра недапушчальнасць выкарыстання гэтага метаду, пакуль кожны жыхар краіны не будзе дасканала разумець, што адбываецца ў камп'ютарах і іх праграмах.

— Перыядычна ў Беларусі ўзнікаюць дыскусіі аб неабходнасці пераходу да прапарцыйнай сістэмы правядзення выбараў. Што вы думаеце з гэтай нагоды?

— Сапраўды, у Беларусі неаднаразова абмяркоўвалася пытанне аб пераходзе на прапарцыянальную выбарчую сістэму, гэта значыць аб уведзенні галасавання за спісы кандыдатаў, якія вылучаюць розныя палітычныя сілы. Такі пераход, безумоўна, мае свае плюсы. Разам з тым не варта выключаць і перавагі дзеючай мажарытарнай сістэмы. А яны ў тым, што людзі галасуюць за пэўнага кандыдата, які прадстаўляе большасць, добра ведае насельніцтва пэўнай акругі і яго праблемы. Напрыклад, у такой краіне, як Вялікабрытанія, выбарчая сістэма якой не выклікае нараканняў ні з чыйго боку, выкарыстоўваецца мажарытарная выбарчая сістэма.

Многія краіны праводзяць выбары па змешанай сістэме. Гэта, па сутнасці, сукупнасць дзвюх сістэм: прапарцыянальнай і мажарытарнай. Пры гэтым частка мандатаў размяркоўваецца па прапарцыянальнай сістэме (па партыйных спісах), а іншая частка — па мажарытарнай сістэме (галасаванне за кандыдата).

Маё меркаванне асабіста: у нас ужо ёсць перадумовы для пераходу да змешанай выбарчай сістэмы. Аднак гэты пераход, па сутнасці, адносіцца да пытанняў, якія з тых ці іншых прычын не могуць быць рэалізаваны з дапамогай простай карэкціроўкі Выбарчага кодэкса.

Існаванне ж мажарытарнай выбарчай сістэмы абумоўлена наяўнасцю ў Канстытуцыі нормы, якая прадугледжвае магчымасць адклікання дэпутата. Такое адкліканне немагчыма пры існаванні прапарцыянальнай выбарчай сістэмы, калі галасаванне адбываецца за спісы кандыдатаў у цэлым па краіне.

— Сёлета ў Беларусі пройдуць чарговыя парламенцкія выбары. З якімі важнымі законапраектамі трэба будзе працаваць новаму скліканню?

— У Беларусі штогод зацвярджаецца план падрыхтоўкі законапраектаў. Цяпер НЦЗПД рыхтуе яго праект на 2020 год. Прапануецца распрацоўка новых законаў, у іх ліку «Аб дзяржаўнай рэгістрацыі і ліквідацыі (спыненні дзейнасці) суб'ектаў гаспадарання», «Аб самарэгулявальных арганізацыях», «Аб латарэйнай дзейнасці», «Аб валанцёрскай дзейнасці», «Аб доступе да інфармацыі аб дзейнасці судоў агульнай юрысдыкцыі».

Акрамя таго, прадугледжана карэкціроўка палажэнняў шэрагу кодэксаў, напрыклад, Банкаўскага, Падатковага, Кодэкса аб культуры, Кодэкса аб нетрах, кодэксаў па пытаннях адміністрацыйнай і крымінальнай адказнасці і іншых. Цяпер у Палаце прадстаўнікоў знаходзіцца некалькі важных законаў, якія трэба будзе разглядаць у другім чытанні, і яны патрабуюць вельмі сур'ёзнага падыходу. У якасці прыкладу дастаткова згадаць праект закона «Аб персанальных даных».

Усе гэтыя законапраекты маюць важнае практычнае значэнне, і таму ад будучага складу парламента, ад навыкаў і здольнасцяў, багажу ведаў і жыццёвага вопыту дэпутатаў будзе многае залежыць у заканатворчым працэсе.

— Вадзім Дзмітрыевіч, што б вы як намеснік старшыні Цэнтральнай выбарчай камісіі хацелі пажадаць будучым кандыдатам?

— Па вопыце папярэдніх выбарчых кампаній магу сказаць, што ў першую чаргу кандыдатам неабходна ўважліва вывучыць дзеючае заканадаўства. Практыка паказвае, што многія парушэнні падчас выбарчага працэсу выкліканы простай няўважлівасцю і часам нават грэбаваннем прававымі нормамі. Гэта дазволіць пазбегнуць канфліктаў і забяспечыць суладнае ўзаемадзеянне паміж кандыдатамі і выбарчымі камісіямі.

І другое — трэба добра разумець, што работа дэпутата — не проста набор прывілеяў і нейкіх пераваг. Перш за ўсё гэта штодзённая праца па падтрыманні зваротнай сувязі з выбаршчыкамі, рэгулярныя сустрэчы ў працоўных калектывах, абарона і прасоўванне інтарэсаў свайго электарату.

У цэлым адзначу, што, як правіла, нашы дэпутаты — гэта практыкі, выдатна адукаваныя, якія валодаюць вялізным жыццёвым вопытам, здольныя прымаць якасныя законы з улікам праблем, з якімі сутыкаюцца як простыя грамадзяне, так і прадстаўнікі бізнесу. Абсалютна ўпэўнены, што і гэтым разам у парламент будуць абраныя самыя годныя кандыдаты, якія карыстаюцца падтрымкай насельніцтва і здольныя апраўдаць давер выбаршчыкаў.

<u>У тэму</u>

Уважлівы падлік

Больш за 260 нацыянальных назіральнікаў на парламенцкіх выбарах атрымалі акрэдытацыі выбаркамаў

Цэнтральная, тэрытарыяльныя і акруговыя выбарчыя камісіі на выбарах дэпутатаў Палаты прадстаўнікоў Нацыянальнага сходу сёмага склікання акрэдытавалі, па звестках на 9 верасня, 261 нацыянальнага назіральніка. Такая інфармацыя размешчана на сайце ЦВК, паведамляе БелТА.

Назіральнікаў на выбары да гэтага часу накіравалі пяць палітычных партый. Усяго ад іх акрэдытавана 19 чалавек. Грамадскія аб'яднанні ў гэтым плане больш актыўныя, ад іх акрэдытаваліся ўжо 215 чалавек. У лідарах — рэспубліканскае грамадскае аб'яднанне «Белая Русь», Беларускі саюз жанчын і Беларускі рэспубліканскі саюз моладзі. Ад грамадзян шляхам падачы заяў накіравана 27 назіральнікаў.

Акрэдытаваныя пры акруговых выбаркамах маюць права прысутнічаць у гэтых камісіях пры прыёме пратаколаў аб выніках галасавання на выбарчых участках. Назіральнік, накіраваны на пасяджэнні ўчастковай выбарчай камісіі, мае права ў ліку іншага весці назіранне на адпаведным участку для галасавання. Падчас датэрміновага галасавання і ў дзень выбараў назіральнікі маюць права атрымліваць інфармацыю пра колькасць выбаршчыкаў, уключаных у спісы, і пра колькасць тых, хто прыняў удзел у галасаванні.

Што датычыцца міжнародных назіральнікаў, то пакуль іх акрэдытавана 24, усе ад краін СНД. Замежныя эксперты маюць права прысутнічаць на пасяджэннях выбарчых камісій, сустракацца з кандыдатамі ў дэпутаты і іх даверанымі асобамі, назіраць за выдачай бюлетэняў, ходам галасавання.

Нагадаем, што выбары ў Палату прадстаўнікоў прызначаны на 17 лістапада, у Савет Рэспублікі — на 7 лістапада.

«ЕЗДЗІЛІ ПА ЛЕСЕ З МІГАЛКАМІ...»

Пошукі працягваюцца

Той дзень Андрэй Валер'евіч памятае як сёння. Аб прапажы хлопчыка паведамілі ў 18.20.

— Я тады выехаў з напарнікам першым нарадам. Самыя першыя туды прыехалі, калі маці патэлефанавала, — успамінае суразмоўнік. — Мы тады ездзілі па лесе, сігналілі, мігалку ўключылі, каб яго зарыентаваць. Думалі, што ён выйдзе на гукі...

Болбат браў удзел у пошуках хлопчыка з першых дзён тады яшчэ на пасадзе супрацоўніка ДАІ. Працягвае гэту работу ў якасці ўчастковага.

— Пошукі вядуцца. Цяпер цяжкасці з тым, што складана нешта ўбачыць з-за зялёнага лісця, больш спрыяльны перыяд для пошукаў — гэта восень і зіма. Асаблівая ўвага па-ранейшаму надаецца балоту Дзікому. Гэта вельмі небяспечнае месца, куды нават валанцёраў не пускалі, каб іх саміх не згубіць. Ішлі толькі падрыхтаваныя супрацоўнікі, — расказвае Андрэй.

Сам ён таксама неаднаразова «прачэсваў» гэту мясцовасць. Але трэба быць асцярожным. З мясцовых жыхароў на балота ходзяць толькі тыя, хто сапраўды ведае гэтыя мясціны: у асноўным усе ідуць убок ад балота.

— На маім участку гэта адзіны зніклы без вестак. За два гады нераскрытых правапарушэнняў тут не было. Бывала, што прападаў чалавек (тут дзядуля быў прапаў у лесе, але яго знайшлі). Нядаўна мне патэлефанавалі леснікі, што нібыта знайшлі Максіма, але інфармацыя аказалася недакладная, проста чутку нехта пусціў. Вядома, мы трымаем на кантролі гэту сітуацыю, — кажа Андрэй.

Асноўная версія — яна днямі была агучана ў Міністэрстве ўнутраных спраў, — што хлопчык заблукаў у лясным масіве. Андрэй Болбат нават канкрэтызуе: Максім ішоў па дарозе і пераблытаў напрамкі. Дамоў яму трэба было зварочваць лявей, а ён павярнуў на балота Дзікое. Туды таксама вядуць сцежкі, па якіх ходзяць мясцовыя па рогі аленяў. Гэтыя сцежкі і маглі заблытаць хлопчыка. Ён ішоў проста на балота.

— Многія жыхары зараз збіраюць журавіны. Цяпер больш-менш суха, але ўсё роўна ў незнаёмыя мясціны не ходзяць, — адзначае Андрэй Болбат.

Але вернемся да сённяшніх праблем і клопатаў участковага інспектара. Іх на тэрыторыі Навадворскага сельскага савета таксама нямала. Хтосьці скраў збожжа, нехта выпіў на рабоце, нехта гандлюе самагонам...

З выездам на месца

На міліцэйскім аўто ад'язджаем ад Свіслацкага раённага ўпраўлення ўнутраных спраў. Начальнік аддзялення аховы правапарадку і прафілактыкі Дзяніс Паўлючэня патлумачыў: да яго паступілі звесткі, што рабочы на ферме крадзе кармы. Трэба гэты факт праверыць на месцы.

Ад Свіслачы да Новага Двара кіламетраў трыццаць. Гэта цэнтр сельсавета. Траса Свіслач — Пружаны даволі спакойная, ды і сама дарога роўная — некалькі гадоў таму яе абнавілі. Праходзіць яна вакол Белавежскай пушчы. Але нам трэба звярнуць убок, і да Новага Двара едзем яшчэ кіламетраў дзесяць па такой жа роўнай трасе. Падумалася: як важна ехаць па добрай дарозе, колькі на гэтым можна захаваць нерваў.

Адразу накіроўваемся ў сельскі Савет. Старшыня Уладзімір Здановіч гатовы далучыцца да рэйду. Яму важна, каб жыхары не ўступалі ў супярэчнасць з законам. А інспектар, па яго словах, такія факты заўсёды трымае на кантролі.

— Тут каля дзвюх тысяч жыхароў, гэта амаль што самы вялікі сельскі Савет раёна, — кажа Уладзімір Васільевіч. — Ёсць у нас і тыя, хто вярнуўся з месцаў пазбаўлення волі, і абавязаныя, і кандыдаты на ЛПП. Яны часцей за ўсё трапляюць у спісы правапарушальнікаў. Некалькі чалавек асуджаны і адбываюць пакаранне. У асноўным — за крадзяжы.

Вось і чарговая справа таксама звязана з крадзяжом. Праўда, пакуль толькі вядзецца праверка. З гэтай мэтай пад'язджаем да дома мясцовага жыхара, які працуе на ферме і быў заўважаны на крадзяжы камбікорму. Гэты прадукт ён мяняе на самагон.

— Мы маем санкцыю на агляд, таму павінны агледзець і дом, і ўсе іншыя гаспадарчыя пабудовы. Як бачым, на грукат ніхто дзверы не адчыняе, хоць каля дома стаіць веласіпед. Значыць, гаспадар альбо не адчыняе дзверы, альбо кудысьці адышоў, — каментуе сітуацыю Андрэй Болбат.

Па словах старшыні сельскага Савета, на мінулым тыдні мужчына знаходзіўся на лячэнні ў бальніцы, бо апарыў нагу. Увогуле кіраўнік мясцовай улады характарызуе работніка фермы як працавітага, здатнага да любой работы чалавека. Ён яшчэ і заядлы зборшчык грыбоў і ягад, а цяпер якраз журавінны сезон. І навошта, здаецца, красці камбікорм, калі можна мець нядрэнны дадатковы заробак на ягадным промысле? Многія так і робяць, у тым ліку і тыя, хто вярнуўся з месцаў адбывання пакарання і стаіць на прафілактычным уліку. За дзень набіраюць і 4, і 5 вёдраў. Нарыхтоўшчыкі адразу на балоце прымаюць ягаду па 3 рублі за кілаграм. Старшыня сельсавета падлічыў: за пяць вёдраў вагой сем кілаграмаў можна зарабіць 100 рублёў. За тыдзень атрымліваецца сярэдняя месячная зарплата. Нават у працоўным графіку раздатчыка кармоў ёсць выхадныя, каб зарабіць яшчэ і на зборы журавін.

Гэта справядлівы ўчастковы...

На маршруце яшчэ адзін адрас. Андрэй Болбат тлумачыць: едзем да мужчыны, якога днямі затрымалі на рабоце п'яным.

Аўтамабіль спыняецца каля неблагога на выгляд дома. На грукат выходзіць мужчына ў цяльняшцы. Што выпіў на рабоце, не адмаўляе. І на ўчастковага не скардзіцца, наадварот, кажа, што ён выконвае свае абавязкі згодна з законам.

Івану Іванавічу 56 гадоў. Жыве ў дзедавым доме не так даўно, дагэтуль жыў з грамадзянскай жонкай і яе васьмярымі дзецьмі ў іншай вёсцы. Разам нарадзілі яшчэ дваіх — блізнятаў. Мужчына панаракаў на свой лёс, маўляў, памерла сужыцельніца, дзяцей усіх забралі. Зарплата на ферме невялікая, хоць ён працуе там больш за 20 гадоў.

— Іван — абавязаная асоба, таму ў яго вылічваюць 70 % зарплаты на дваіх дзяцей, якія знаходзяцца ў прыёмнай сям'і, — кажа Андрэй Болбат. — Дзеці малыя, таму яшчэ гадоў сем будзе выплачваць аліменты.

Сам Іван, па ўсім відаць, да дзяцей прыязджае рэдка. Кажа, няма чаго ім прывезці. Толькі паведаміў, што малыя яго ведаюць. У любым выпадку ім будзе да каго вярнуцца, пасля таго як стануць паўналетнімі. Бо ў прыёмнай сям'і дзеці могуць знаходзіцца да 18 год, а потым уладкоўваюцца самі — вучацца альбо працуюць. Можа, тады і спатрэбіцца бацькоўскі дом, і работа тут знойдзецца. Ды і дому патрэбны руплівы гаспадар. Калі ў самых пакоях сякі-такі парадак, то двор неахайны — і плот паваліўся, і пустазелле расце паўсюдна.

Хто каго?

Самі жыхары прызнаюцца: тут мясцовасць — рай для самагоншчыкаў. Яны ставяць свае міні-заводы ў гушчары Белавежскай пушчы. Як іх знайсці? Андрэй Болбат не спяшаецца раскрываць сакрэты сваёй дзейнасці, але намякае, што дапамагае насельніцтва. Ёсць і ўласныя назіранні. Заўважана, што часцей за ўсё такія міні-заводы ставяць каля вады, а пад'езды яшчэ і маскіруюць — напрыклад, на лясной дарозе ў зямлю ўкопваюць трубы, у якія ставяць елкі, маўляў, дарогі сюды няма. Ёсць іншыя спосабы маскіроўкі. Напрыклад, перасоўныя самагонныя апараты.

У вёску Новы Двор якраз прыгналі адзін такі агрэгат з Белавежскай пушчы. Цяпер ён знаходзіцца на падворку пустуючага дома. Чаму яго не канфіскавалі? Аказваецца, уся справа ў камплектацыі.

— Апарат забралі ў самагоншчыкаў, але вярнулі таму, што ён лічыцца неўкамплектаваным — у ім няма халадзільніка, — тлумачыць участковы. — А гэта значыць, што няма нагоды яго канфіскаваць. Адміністрацыйная справа была заведзена, але спынена за адсутнасцю складу правапарушэння.

Апарат вельмі ўражвае. Металічныя, крыху паржавелыя цыліндры і чаны стаяць на платформе з даволі ўстойлівымі гумовымі коламі. У адным з металічных цыліндраў павінен быць змеявік, а яго няма. Атрымліваецца, што юрыдычна гэта і не апарат зусім. Відаць, і яго ўласнікі таксама добра ведаюць законы.

А вось калі апарат поўнасцю ўкамплектаваны, за яго можна атрымаць штраф да пяці базавых велічынь з канфіскацыяй яго і самой прадукцыі. Пры паўторным вырабе на працягу года штраф павялічыцца да 30 базавых велічынь. Дарэчы, набыццё самагону ці брагі ў нелегальных вытворцаў таксама можа карацца штрафам да пяці базавых велічынь.

— Самагоншчыкам усё складаней працаваць, — жартуе старшыня сельсавета. — Не паспее паставіць апарат, а тут яго і накрыюць.

Начальнік аддзялення аховы правапарадку і прафілактыкі Дзяніс Паўлюкевіч паведаміў, што ўчастковы з пачатку года выявіў тры самагонныя апараты. Знішчана тры тысячы літраў брагі і 300 літраў самагону. Складзена 16 пратаколаў з накладаннем штрафу за незаконны абарот алкаголю.

Трэба сказаць, што ў краіне ёсць легалізаваная вытворчасць самагону на турыстычных аграсядзібах, у тым ліку ў Нацыянальным парку «Белавежская пушча». Але такіх ліцэнзій няшмат.

У вёсцы ўсё спакойна

Ёсць у сельсавеце некалькі вёсак, дзе наогул нікога не засталося. Але і за імі патрэбен нагляд. Тут могуць, напрыклад, абсталяваць нелегальныя склады.

Цэнтр сельсавета — Новы Двор — заселены працэнтаў на трыццаць, адзначыў старшыня сельскага Савета. Але вёска не забыта цывілізацыяй. Тут нават дзве крамы — спажыўтаварыства і прыватная. У такіх месцах часам могуць «качаць правы» нецвярозыя грамадзяне. Праўда, у краме спажыўтаварыства расказалі, што такіх выпадкаў у іх не бывае. І адна з прычын — кантроль участковага.

Цяпер абстаноўка змянілася, кажуць мясцовыя жыхары. Некаторы час тут наогул не было ўчастковага — быў адзін на некалькі сельсаветаў. З прыходам Андрэя Болбата сітуацыя палепшылася. Гэта адзначае і начальнік агракомплекса «Новы Двор —Агра» Дзяніс Турак. Многія жыхары працуюць менавіта тут.

— Мы ўзаемадзейнічаем, каб не было крадзяжоў, разам патрулюем тэрыторыю, сочым, каб работнікі былі ў цвярозым стане. Дзесьці і пагаварыць трэба з чалавекам, а да службоўца ў форме людзі часам больш прыслухоўваюцца, чым да кіраўніка, — кажа Дзяніс Турак. — Бо кіраўнік можа проста звольніць, а міліцыя накладзе адміністрацыйнае пакаранне ці яшчэ якія санкцыі выкарыстае. Гэта больш дзейсна.

У гаспадарцы працуе больш за 300 чалавек. Эканамічны стан палепшыўся, калі мясцовы калгас далучылі да прадпрыемства «Гродна Азот». Гаспадарка спецыялізуецца на жывёлагадоўлі — толькі тут разводзяць рэдкую чырвоную беларускую пароду кароў. Таму і работнікі патрэбны адказныя, кажа начальнік агракомплекса. Вось участковы часам і дапамагае трымаць некаторых у рамках, ставіць на шлях выпраўлення.

— Да аматараў выпіць на рабочым месцы меры даволі жорсткія, — канстатуе Андрэй Болбат. — Напачатку ахвотніка выпіць папярэджваюць. Тры парушэнні — і медыцынская камісія можа накіраваць на лячэнне ў ЛПП.

А мы накіроўваемся назад, у райцэнтр. Запыталася пра асабістае: як сям'я, дзеці. Аказалася, што Андрэй Валер'евіч багаты бацька — у яго ажно трое сыноў. Старэйшы ўжо працуе, а малодшы яшчэ наведвае дзіцячы садок. Ці не шкадуе інспектар аб выбраным шляху? Здаецца, не, бо наўрад ці затрымаўся б у міліцыі ажно на 23 гады. Ды і мясціны тут родныя. І каб было тут спакойна, нясе сваю службу ўчастковы інспектар Андрэй Болбат.

Маргарыта УШКЕВІЧ.
Фота аўтара.

(Заканчэнне. Пачатак на 1-й стар. «МС».)

ШАШКІ

(«Звязда») Выпуск № 96

Рэспубліканскі конкурс па рашэнні шашачных кам-пазіцый, прысвечаны памя-ці шматгадовага вядучага рубрыкі, міжнароднага арбітра па шашачнай кампазіцыі Міка-лая Мікалаевіча Грушэўскага. III тур.

Заданні конкурсу:

№ 9

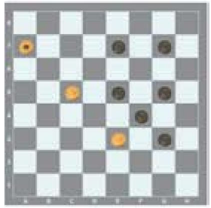

Белыя простыя шашкі: **c5, e3 Белыя дамкі: a7 (3).**

Чорныя простыя шашкі: **e5, e7, f4, g3, g5, g7 (6).**

№ 10

Белыя простыя шашкі: **h2, d4, f4 Белыя дамкі: h6 (4).**

Чорныя простыя шашкі: **b2, c3, h6 (3).**

№ 11

Белыя простыя шашкі: **d6, e7, f6, g3, g5 (5).**

Чорныя простыя шашкі: **b4, b6, c5, h2, h4 (5).**

№ 12

Белыя простыя шашкі: **b4, c3, c7, d6, e5, e7 (6).**

Чорныя простыя шашкі: **a3, b8, d4, e3, g7, h4 (6).**

9 і 10 заданні складзеныя вядучым аддзела, 11 і 12 склаў украінскі шашачны кампазітар Анатоль Панчанка.

Для самастойнага рашэн-ня ў шашкі-100 прапануем не-калькі кампазіцый, складзеных вядучым аддзела.

№ 58

Белыя простыя шашкі: **50, 42, 43, 31, 33, 34, 22, 18 (8).**

Чорныя простыя шашкі: **36, 37, 27, 21, 20, 7, 8, 9, 10 (9).**

№ 59

Белыя простыя шашкі: **47, 50, 42, 31, 27, 22, 20, 15 (8).**

Чорныя простыя шашкі: **44, 36, 37, 39, 34, 29, 24, 13, 9, 3 (10).**

Ва ўсіх пазіцыях белыя па-чынаюць і выйграюць.

З 2 да 8 верасня ў К'янча-на-Тэрме (Італія) адбыўся ка-мандны чэмпіянат Еўропы па шашках-100. Жаночая зборная (Вольга Федаровіч, Паліна Пет-русёва) заваявала сярэбраныя медалі ў хуткай праграме і па бліцы, а таксама бронзавыя ў класічнай гульні. Мужчынская каманда (Яўген Ватуцін, Аляк-сандр Булатаў, Аляксей Куніца) сталі другімі ў хуткай праграме і трэцімі ў класічнай.

Пішыце на адрас: газета «Звязда», вул. Б. Хмяльніцкага, 220013, г. Мінск, 10А;
e-mail: info@zviazda.by, або vorush@yandex.ru

Віталь ВАРУШЫЛА,
майстар спорту.

Запрашальнік

«ХАДЗІ, РАЁК, У НАШ ДВАРОК!»

Сапраўднае застолле і канцэрт лірнікаў, дзіцячая пля-цоўка, кніга-дыск «Бяседныя песні», супольныя спевы і танцы. Усё гэта абяцае гасцям фолк-фэст традыцыйнай музыкі Rajok, што пройдзе ў гэтыя выхадныя, 14 і 15 верасня, у сталіцы на пляцоўцы Нацыянальнага гіс-тарычнага музея.

Арганізатар свята музыкант і этнограф Сяргей Доўгушаў рас-казвае, што праводзіць лета і заклікаць восень прыедуць аўтэн-тычныя выканаўцы з Палесся: сёстры Лук'яновіч, мужчынскі ка-лектыў «Рада», гурты «Церабяначка» і «Хатовічы», якія не толькі прывязуць беларускія жніўныя спевы, але і пакажуць абрады, пры якіх тыя выконваліся. Маладыя этна-выканаўцы паспаборнічаюць у адмысловым конкурсе, а вопытныя майстры правядуць для ахвотных майстар-класы па ігры на дудках, гармоніку, скрыпцы. Акрамя таго, пакажа свой монаспектакль «Дарожка» Іван Кірчук, лідар этна-трыа «Троіца», прадэманструюць арганічны сплаў тра-дыцый і сучаснасці гурты Rel1kt і Vuraj. Завершыць двухдзённую праграму вечарына народных танцаў.

Вікторыя ЗАХАРАВА.

Тэлесеткі

Кінавёска і яе жыхары

Прэм'еру 4-серыйнага міні-серыя-ла «Вясковы раманс» у папулярным жанры дакудрамы падрыхтавала да новага сезона творчая група праек-та «Сямейныя гісторыі». Першую се-рыю тэлеканал Беларусь 2 пакажа 17 верасня.

«Вясковы раманс» перанясе гледачоў у Вілейку — у выдуманую вёску Зарэч-ча, дзе жывуць галоўныя героі Іван і Ма-рыя Зарэцкія (іх сыгралі, дарэчы, таксама муж і жонка Андрэй і Марыя Дударчык, вядомыя на Вілейшчыне як кіраўнікі на-роднага ансамбля «Вялея казацкая» і хору «Любанія», а таксама ўдзельнікі народна-га тэатра). Сярод іншых звычайных жы-хароў незвычайнай вёскі — мясцовы ба-лака Казімір Каствравіцкі (акцёр Мінскага абласнога драматычнага тэатра Аляксей Карпец), «прыезджыя» суседзі — генерал у адстаўцы Міхаіл Ягорыч і яго ная верная жонка Алена Фёдараўна (акцёры Валерый Чэчулін і Надзея Пацалуева). Адметнасць серыяла ў тым, што кожны яго эпізод — асобная завершаная гісторыя, а значыць, пачынаць знаёмства з праектам можна з любой серыі: шаноўнай публіцы абя-цаныя прыгоды, пераўвасабленні, крыху містыкі, купальскія карагоды і абавязкова хэпі-энд.

У будучым, гавораць на Беларусь 2, менавіта на базе «Сямейных гісторый» планууецца развіваць уласную серыяльную вытворчасць. А пакуль што даведвацца пра навіны праекта можна на сайце тэле-канала belarus2.by і афіцыйных старонках у сацсетках.

Вікторыя ЗАХАРАВА.

ТЭЛЕТЫДЗЕНЬ

Сядзі і глядзі

КАХАННЕ БЕЗ ЦЭНЗУРЫ

45 гадоў таму на экраны выйшаў фільм «Восень»

У юнацтве яны вельмі кахалі адно ад-наго, але яму не хапіла смеласці, ёй — разумення сваіх жаданняў, і маладыя лю-дзі рассталіся. Ільа ажаніўся, стаў урачом, Саша рэалізавала сябе ў адваротным па-радку: вывучылася на інжынера, выйшла замуж — зрэшты, няўдала. А праз шмат гадоў яны, збягаючы ад грузу праблем з Ленінграда на тыднёвы адпачынак у ма-ленькую паўночную вёску, дзе іх ніхто не ведае, сустрэліся зноў і... прадставіліся мужам і жонкай. У іх ёсць цэлыя сем дзён, каб пабыць разам, успомніць, як высвет-лілася, нязгаслыя пачуцці і вырашыць, як жыць далей. Усяго сем дзён...

Фільмы пра здрады ў Савецкім Саюзе здымалі на той час не надта часта, а сексу, як многім дагэтуль помніцца, не было. Гэту меладраму Андрэя Смірнова наогул за-баранілі да пракату за паказ «непрыстой-ных сцэн кахання» — шырокай публіцы яе прадставілі толькі ў 1989 годзе ў Манрэалі, а самога рэжысёра на доўгі час (амаль 30 гадоў!) практычна адлучылі ад прафесіі. І тым не менш — у 1976-м карціну «Восень» паглядзела без малога 10 мільёнаў гледа-чоў, і многія ўнеслі фільм у свой асабісты «залаты фонд савецкага кіно».

...Хіба мог зняць такую карціну сын пісь-менніка Сяргея Смірнова — таго самага, які ўсё жыццё займаўся героямі Брэсцкай крэпасці? Аўтар ужо любімага публікай і чыноўнікамі ад кінематографа «Беларус-кага вакзала» — і раптам робіць кіно, у якім няма ні гераізму, ні ідэалогіі, а толькі восень, дажджы, пошук святла ў канцы ту-нэля, музыка Альфрэда Шнітке і каханне, якое вярнулася так знянацку і перакуліла жыццё двух чалавек з ног на галаву. Ці выпадкова падзеі разгортваюцца не на курорце, дзе-небудзь у Сочы ці Ялце, дзе само напоенае сонцам і морам паветра, зда-ецца, падштурхоўвае да ска-рацечных раманаў, а ў поўнай сціплага характва Карэліі, дзе і размытыя дажджом дарогі, і камары, і простае вясковае жыццё, і размовы ў сельскай піўной падштурхоўваюць да рэфлексіі і расстаноўкі кро-пак над «і»? І ці мае нейкае значэнне той факт, што рэжысёр зрабіў сваю «Восень» у сімвалічным узросце — 33 гады?..

Менавіта ў гэтай карціне сыграла адну са сваіх першых роляў — вясковай гаспа-дыні-маладзіцы — Наталля Гундарава. Га-лоўныя ж ролі тыповых савецкіх інтэліген-таў рэжысёр прапанаваў Леаніду Кулагіну і тагачаснай сваёй жонцы Наталлі Рудной — абодва акцёры не былі пазнавальнымі

кіназоркамі, і, мабыць, гэта сыграла карціне толькі ў плюс. А вось малады Армен Джы-гарханян, якога гледачы пазнаюць паўсюдна і заўжды, наадварот, сыграў ролю эпізадыч-ную і для сябе нетыповую, аднак яркую — бацькі шматдзетнага сямейства, вельмі добрага і да сваіх родных, і да сяброўкі жон-кі, якая заблыталася ў пачуццях і не ведае, куды ісці далей. Невыпадкова менавіта з ягоных вуснаў на сакраментальную рэпліку жонкі, маўляў, не засталося нармальных мужыкоў, гучыць сустрэчнае: «А я?»

Каго тут лічыць шчаслівым, а каго ня-шчасным — кожны вырашае сам. Ці ме-лі рацыю савецкія кінацэнзары? Фільм «Восень» «пра гэта», ці пра глыбіню ча-лавечых стасункаў, можаце вызначыць для сябе і вы — тэлеканал «Культура» пакажа карціну на наступным тыдні, 21 верасня.

Жывіце здорава са «Звяздой»!

Калі вы падпісаліся на газету «Звязда» на IV квартал або на II паўгоддзе 2019 г., запаўняйце картку ўдзельніка, выразайце і дасылайце да 16 кастрычніка 2019 года ў рэдакцыю на адрас: 220013, г. Мінск, вул. Б. Хмяльніцкага, 10А.

Сярод падпісчыкаў 17 кастрычніка 2019 года будуць разыграны сем фітнес-трэкераў і суперпрыз — ровар Mikado. Вынікі будуць апублікаваны ў газеце «Звязда» да 27 кастрычніка.

Прызы можна будзе атрымаць у рэдакцыі па 31 снежня пры па-дачы квітанцыі аб падпісцы на «Звязду» на IV квартал або на II паў-годдзе 2019 г. і пашпарта. Пасля 31 снежня выдача прызоў спыня-ецца і прэтэнзіі падпісчыкаў не прымаюцца. Умовы рэкламнай гульні «Жывіце здорава са «Звяздой»!» чытайце ў нума-ры 168 газеты «Звязда» ад 05.09.2019 г.

Тэлефон для даведак (017) 263 66 73.
Тэрмін правядзення гульні — з 06.09.2019 да 31.12.2019.

Пасведчанне аб дзяржаўнай рэгістрацыі № 3563 ад 28.05.2019 г. выдадзена Міністэрствам антыманапольнага рэгулявання і гандлю Рэспублікі Беларусь.

Картка ўдзельніка — падпісчыка «Звязды» на IV квартал або II паўгоддзе 2019 года

Прозвішча, імя, імя па бацьку ____________________

____

Падпіска афармлена і аплачана ў ____________________
(аддзяленне сувязі)

____________ **на IV квартал або II паўгоддзе 2019 года**

Хатні адрас і тэлефон (абавязкова) [ ] **(індэкс)** ________

____

____

Удачы ў розыгрышы!

панядзелак, 16 верасня

ТЭЛЕТЫДЗЕНЬ

Беларусь 1

6.00, 7.20, 8.15 «Добрай раніцы, Беларусь!»
7.00, 8.00 (з сурдаперакладам), **9.00, 12.00, 13.00, 15.00, 17.00, 19.00** Навіны.
7.05, 8.05 Навіны эканомікі.
7.10, 8.10, 18.15, 0.05 «Зона Х» (16+).
9.10 «Галоўны эфір».
10.20 Навіны надвор'я.
10.40, 12.10, 18.35, 19.20 Серыял «Самы лепшы муж». 1-я і 2-я серыі (16+).
13.05, 15.25 Меладрама «Прынцэса-жаба». (16+).
15.15, 18.00 Навіны рэгіёна.
17.05 «Беларуская часінка».
21.00 «Панарама».
21.50 Пакаленне.by.
22.10 Серыял «След» (16+).
23.45 «Арэна».
0.25 «Дзень спорту».

Беларусь 2

7.00 «Уключайся!» (12+)
9.00, 18.40 Тэлебарометр.
9.05, 20.05 Серыял «Зразумець. Дараваць» (16+).
10.10 «Капейка ў капейку» (12+).
10.40 «Камень, нажніцы, папера» (16+).
11.15 «Селапаляцела» (16+).
12.00 «Да пабачэння!» (16+)
12.50 Камедыя «Каханне і іншыя непрыемнасці» (12+).
14.30 М/с «Чарапашкі-ніндзя» (12+).
14.50 Анімацыйны фільм «Кунг-фу панда» (12+).
16.15 Драма «Злаві мяне, калі зможаш» (12+).
19.15 Суперлато.
21.10 Спортлато 6 з 49, КЕНО.
21.15 «Тата папаў» (16+).
22.55 «Арол і рэшка. Перазагрузка» (16+).
23.50 «Хадзі сюды і танцуй».
23.55 Серыял «Жаночы доктар-2» (16+).

Беларусь 3

7.00 «Дабраранак».
7.35 «Беларуская кухня». Страва з куранят з агрэстам.
8.05, 12.00, 20.15 Навіны культуры.
8.25, 12.20, 20.35 Гэты дзень.
8.35 «Нацыянальны хіт-парад».
9.30, 18.15 «Раскіданае гняздо». Драма (12+).
10.50 «Навукаманія» (6+).
11.20, 21.05 «Апошні дзень». Данатас Баніёніс (12+).
12.25 «Беларуская кухня». Тушаная рыба з агароднінай.
12.50 «Наперад у мінулае».
13.20 «Дзяўчына з характарам». Камедыя (12+) [СЦ].
14.40, 23.20 «Спецназ Другой сусветнай». «Маэстра спецаперацый» (12+).
15.20, 21.40 «Камандзір шчаслівага «Шчупака». Маст. фільм (12+).
17.00 «Я хачу гэта ўбачыць!» (6+)
17.25 «Майстры і куміры». Народны артыст Беларусі Барыс Луцэнка.
19.30 «Майстэрня. Гісторыя аднаго мастака». Ірына Кузняцова.
20.00 «Архітэктура Беларусі».
20.40 «Калыханка» (0+).

Беларусь 5

6.35 Тэніс. WTA. Шэньчжоу. Паўфіналы.
8.40 Вынікі тыдня.
9.25 Хакей. КХЛ. «Дынама-Мінск» — «Металлург» (Магнітагорск).
11.20 Валейбол. Чэмпіянат Еўропы. Мужчыны. Фінляндыя — Беларусь.
12.55 Футбол. Чэмпіянат Англіі. «Уотфард» — «Арсенал».
14.50 Барацьба. Чэмпіянат свету. Фіналы.
17.20 Тэніс. WTA. Шэньчжоу. Фінал.
19.20 Футбол. Беларусбанк — чэмпіянат Беларусі. ФК «Віцебск» — ФК «Гомель». (У перапынку — Спорт-цэнтр.)
21.20 Валейбол. Чэмпіянат Еўропы. Мужчыны. Македонія — Беларусь.
23.20 Футбол. Чэмпіянат Беларусі. Агляд тура.
0.05 Футбол. Чэмпіянат Англіі. Агляд тура.

АНТ

6.00, 7.05, 8.05 «Наша раніца».
7.00 (з субцітрамі), **8.00** (з субцітрамі), **9.00** (з субцітрамі), **11.00, 13.00, 16.00, 18.00** (з субцітрамі), **20.30** Нашы навіны.
9.10 «Контуры».
10.00 «Жыць здарова!» (16+)
11.10 Серыял «Сярэбраны бор» (16+).
12.05 «Модны прыгавор» (6+).
13.10 Серыял «Дыхай са мной. Шчасце ў пазыку» (16+).
15.00 «Давай пажэнімся!» (16+)
16.20, 0.05 «Мужчынскае/Жаночае» (16+).
17.25, 18.20, 23.05 «На самай справе» (16+).
18.50 «Удача ў прыдачу!» Дзённік (12+).
18.55 «Няхай гавораць» (16+).
20.00 «Час».
20.30 «Нашы навіны».
21.10 Серыял «Галка і Гамаюн» (16+).

СТБ

5.30 «Вялікі горад».
6.00, 7.30, 10.30, 13.30, 16.30, 19.30, 22.30 Навіны «24 гадзіны».
6.10, 20.15 «Міншчына».
6.20, 7.45 «Раніца. Студыя добрага настрою» (6+).
9.05 «Вадзіць па-руску».
9.25 «Тыдзень».
10.40 «Меч-2». Серыял (16+).
12.20 «Вадзіць па-руску» (16+).
12.40, 21.15, 23.40 «Самыя шакіруючыя гіпотэзы» (16+).
13.45 Дак. фільм «Мірныя людзі».
14.45 «Сакрэтныя тэрыторыі» (16+).
15.45, 16.50 «Следчы Ціханаў». Серыял (16+).
20.00, 22.55 «СТБ-спорт».
20.05 «Сталічныя падрабязнасці».
21.55 «Глядзець усім!» (16+)
23.00 «Загадкі чалавецтва» (16+).
0.25 «Мінтранс» (16+).
1.10 «Самая карысная праграма» (16+).

МІР

6.15 «Наша кіно. Гісторыя вялікага кахання» (12+).
8.20, 10.10 Маст. фільм «Гардэмарыны, наперад!» (12+)
10.00, 13.00, 16.00, 19.00, 0.00 Навіны (бягучы радок).
13.15, 2.45 «Зала суда. Бітва за грошы» (16+).
14.10, 1.20 «Справы сямейныя. Бітва за будучыню» (16+).
15.05, 2.05 «Справы сямейныя. Новыя гісторыі» (16+).
16.15, 19.20 Серыял «Вяртанне Мухтара-2» (16+).
19.55 «Гульня ў кіно» (12+).
20.40, 0.10, 3.55 Серыял «Закон і парадак» (16+).
0.55 «Такому мама не навучыць» (12+).
3.30 «Культ/Турызм» (16+).

РТР—Беларусь

7.00 «Раніца Расіі».
10.10 «У людзях».
10.45 «Плюс мінус». Надвор'е на тыдзень.
11.00, 14.00, 17.00, 20.00 Весткі.
11.25 «Пра самае галоўнае». Ток-шоу (12+).
12.20 «Наша справа» (16+).
12.35 «Лёс чалавека» (12+).
13.50, 16.50, 19.50, 23.00 Навіны — Беларусь.
14.35, 22.30, 23.10 «Хто супраць?» Ток-шоу.
17.25 «60 хвілін». Ток-шоу.
18.35 «Андрэй Малахаў. Прамы эфір» (16+).
20.40 Меладрама «Сэрца маці» (12+).
0.30 «Вечар з Уладзімірам Салаўёвым».

НТБ—Беларусь

6.00 «Астрапрагноз».
6.05, 7.00, 8.00, 10.00, 13.00, 16.00, 19.00 Сёння.
6.10 «Нашы» (6+).
6.25 «Беларусы» (6+).
7.10 «Доктар свята» (16+).
8.05 «Свет прыроды».
8.15 Меладрама «Кахаць парыску» (12+).
10.20 Меладрама «Кахаць парыску-2» (12+).
12.05 «Чакай мяне» (12+).
13.25 Агляд. Надзвычайнае здарэнне.
14.00 Серыял «Мянтоўскія войны» (16+).
16.30 Серыял «Павуціннe» (16+).
17.25 «ДНК» (16+).
18.25, 19.55 Серыял «Куба» (16+).
19.40 Сёння. Галоўнае.
21.20, 22.40 Серыял «Шэф» (16+).
22.15 «НЗ.by».
23.30 Серыял «Сведкі» (16+).

8 канал

7.00, 15.45, 17.55, 21.05, 0.15 «Надвор'е» + «Эрана».
7.05, 15.55 М/с «Цімон і Пумба».
7.30, 15.50 «Гумарынка».
7.35 Прыгоды «Апошні з магіканаў» (16+).
9.30, 18.00 Серыял «Лягавы» (16+).
11.00 Дак. фільм.
11.30 Маст. фільм «Эверэст» (12+).
13.40, 19.35 Серыял «Целаахоўнік» (16+).
14.40 Серыял «Хваран» (12+).
16.20 Камедыя «Уцекачы» (12+).
19.30 «Рэальны бізнес».
20.55 «Вечарніца».
21.10 Драма «Калет» (16+).
23.10 Серыял «Тайны Сільверхейда» (16+).

нядзеля, 22 верасня

ТЭЛЕТЫДЗЕНЬ

ВТБ

6.05 «Лаві момант» (16+).
7.00 «Дурні і дарогі» (16+).
8.20 Скетч-шоу «Адна за ўсіх» (16+).
9.20 М/ф «Джынглікі» (0+).
9.50 М/ф «Тры каты» (0+).
10.10 М/ф «Цімон і Пумба» (0+).
10.45 «Дзіцячы КВЗ» (6+).
11.40 «Галерэя прыгажосці» (16+).
12.20 Серыял «Шчаслівыя разам» (16+).
14.45 Фантастыка «Дывергент-2: інсургент» (12+).
17.00 Фантастыка «Дывергент-3: за сцяной» (12+).
19.20 Анімацыйны фільм «Лоракс» (12+)
21.00 «Уральскія пельмені» (16+).
22.30 «КВЗ. Па-нашаму» (16+).
23.30 «Наш рамонт» (16+).
0.10 Серыял «Лондангpад» (16+).
1.05 «Кіно ў дэталях» (16+).
2.00 «Проста кухня» (16+).
2.30 «Рогаў. Студыя 24» (16+).
3.20 Скетч-шоу «Даеш моладзь» (16+).
4.30 Скетч-шоу «6 кадраў» (16+).

Культура

6.30 «Эфект матылька». Дак. серыял [СЦ].
7.05 «Паравозік з Рамашкава». «Малы і Карлсан». «Карлсан вярнуўся». М/ф.
8.00 «Скарбонка». Маст. фільм.
10.15 «Звычайны канцэрт».
10.45 «Непаўторная вясна». Маст. фільм [СЦ].
12.15 «Лісты з правінцыі». Сяло Еланцы (Іркуцкая вобласць) [СЦ].
12.40, 2.10 «Дыялогі пра жывёл». Лора Парк. Тэнерыфе [СЦ].
13.25 «Іншыя Раманавы». «Паляванне на рускага прынца» [СЦ].
13.55, 0.25 «Брус Лі. Шлях легенды». «Люты кулак». Маст. фільм.
15.50 «Больш, чым каханне». Таццяна Пілецкая і Барыс Агешын [СЦ].
16.30 «Карціна свету».
17.10 «Блізкае акружэнне Дзмітрыя Месхіева».
18.10 Хрустальны баль «Хрустальны Турандот» у гонар Марка Варшавера [СЦ].
19.30 Навіны культуры.
20.10 «Забытая мелодыя для флейты». Маст. фільм [СЦ].
22.20 «Шэдэўры сусветнага музычнага тэатра». С. Пракофʼеў. «Папялушка». Нацыянальны балет Нідэрландаў.
2.50 «Дачка волата». М/ф для дарослых.

Настальгія

6.00 «Да і пасля...» з Уладзімірам Малчанавым. Год 1960-ы. 1-я частка. 2009 год (12+).
6.40, 8.35, 9.45, 11.00, 13.25, 18.35, 19.45, 1.00, 3.45, 5.00 Музычная настальгія (12+).
7.10, 1.25 Тэлеспектакль «У адным мікраранёне». 1976 год (16+).
9.00, 3.00 «Мінулы час» (12+).
10.00 «Колба часу» (16+).
12.00 «Вакол смеху». 1982 год (12+).
13.35 Фільм-спектакль «Не заплачу!» 1983 год (16+).
15.00 «Быў час». 2009 год (16+).
16.00 Дак. фільм «Леанід Уцёсаў. «Толькі для сяброў» (12+).
17.00 Дак. фільм «Калькі абліччаў у Масквы?» (12+)
18.00 «...Да 16 і старэйшым». 1991 год (16+).
18.50 «Мне 90 гадоў, яшчэ лёгкая паходка...» Фільм-маналог Анастасіі Цвятаевай. 1989 год (12+).
19.55 Дак. фільм «Ю. В. Андропаў. Староннкі жыцця» (12+).
21.00 Фільм-спектакль «Рэвізор». 1982 год (12+).
0.05 «Яловая субмарына» з Аляксандрам Ліпніцкім. «Гісторыя рускага рока». В. Цой. «Дзеці хвілін». 1-я частка: «У кожнага свае КІНО». 2008 год (16+).
2.40 «Аркестр Поля Марыя». Фільм-канцэрт. 1983 год (12+).
4.00 «Народжаныя ў СССР» (12+).

EuroSport 1

0.05 Веласпорт. «Прымус Класік».
1.00, 8.00, 12.10, 15.00, 18.00, 22.30 Тэніс. «Кубак Лэйвера».
2.30 Аўтагонкі. WTCR.
4.00 Тэніс. US Open.
05.00 Веславанне на байдарках і каноэ. Суперкубак.
6.00, 9.30 Веласпорт. «Тур дэ Франс».
7.00, 10.35 Веласпорт. «Вуэльта».
11.35 Вольная барацьба. Чэмпіянат свету.
21.05 Веласпорт. Чэмпіянат свету.

Кінакамедыя

1.20 «Скандынаўскі фарсаж» (16+).
3.00 «Скандынаўскі фарсаж. Гонкі на лёдзе» (16+).
4.40 «Нянька па выкліку» (16+).
6.25 «Банзай» (6+).
8.25 «Зачараваная Эла» (12+).
10.20 «Вельмі дрэнная настаўніца» (18+).
12.05 «Запалі гэтым летам» (16+).
13.55 «Вялікі куш» (16+).
15.55 «Джэй і Маўклівы Боб наносяць удар у адказ» (16+).
17.50 «Секс на дзве ночы» (18+).
19.30 «Начная змена» (18+).
21.25 «Усё пра мужчын» (16+).
22.55 «Чаго хочуць жанчыны?» (16+)

ТБ3

6.00 М/ф (6+).
8.35 Калекцыя «Беларусьфільма»: «Дзяржаўная граніца». Серыял (12+).
10.30, 5.30 «Заўтра сёння» (12+).
11.00 «Выратуйце, я не ўмею гатаваць!» (12+)
11.50, 2.00 «Громавы». Серыял (16+).
15.20 «Ён і яна» (16+).
16.45 «Вярніся ў Сарэнта». Маст. фільм (12+).
20.15 «Без падману» (16+).
21.10 «Асцярожна, махляры!» (16+)
21.45 «Адступнікі». Драма (16+).
0.30 «Звышнатуральнае». Серыял (16+).
5.00 «Нераскрытыя тайны» (12+).

ТБ1000

6.10, 15.10 Сем гадоў у Тыбеце (16+).
9.10 Гульня Эндэра (12+).
11.35 Зялёная міля (16+).

17.50 Хэлбой: герой з пекла (16+).
20.10 Хэлбой-2: залатая армія (16+).
22.30 Пабочны эфект (16+).
0.35 Мама (16+).
2.25 Супер Брыс (16+).
4.00 Візантыя (16+).

ТБ1000 Рускае кіно

7.55 Іронія кахання (16+).
9.35 Па вуліцах камоду вадзілі (0+).
10.50 Кандагар (16+).
12.40 Цвярозы кіроўца (16+).
14.45 Пяць нявест (16+).
16.50 Лёд (12+).
19.05 Любоў-маркоў-2 (12+).
20.55, 5.30 Вій (12+).
23.20 Міфы (16+).
1.05 Чатыры таксісты і сабака (6+).
3.05 Бой з ценем-2: рэванш (16+).

National Geographic

6.00 Безразважныя вынаходнікі (16+).
6.25 Золата Юкана (16+).
7.50, 1.25 Аўта-SOS (16+).
9.25 Зона будаўніцтва (16+).
11.05 Асушыць акіян (16+).
12.40 Дзікі тунец (16+).
14.15 Цуды інжынерыі (16+).
15.55 Закінутыя скарбы Егіпта (16+).
17.25 9/11. Паветраны кантроль (16+).
18.10, 20.35 Нотр-Дам: гонка супраць пекла (16+).
19.00, 22.10, 3.05 Гарачая зона (16+).
21.20, 23.45 Расследаванні авіякатастроф (16+).
4.45 Пачатак (16+).
5.35 Гульні розуму (16+).

Discovery

8.00, 17.35 Як гэта зроблена? (12+)
10.15 Залатая ліхаманка (16+).
11.10 Джэрэмі Уэйд: цёмныя воды (12+).
12.05, 21.15 Дзікія эксперыменты (12+).
13.00, 22.10 Тайны глыбінь (12+).
13.55, 7.10 Голыя і напалоханыя (16+).
14.50, 6.20 Багажныя войны (12+).
15.45 Выратавальнікі маёмасці (12+).
16.40 Як гэта ўстроена? (12+)
18.30 Вулічная навука (16+).
23.05 Кантакт (12+).
0.00 Паліцэйская камера (16+).
0.55 Хуткія і гучныя (12+).
1.50, 5.00 Паляўнічыя на рэліквіі (16+).
5.30 Вельмі каштоўныя аўто (12+).

У праграме магчымы змяненні. Перадрукоўка праграмы забаронена. [СЦ] – фільм трансліруецца са скрытымі субцітрамі.

нядзеля, 22 верасня

Беларусь 1

6.40 Меладрама «Жанчыны» (12+).
8.15 «Ich вайна». Дак. фільм (12+).
9.00, 12.00, 15.00 Навіны.
9.10 «Арсенал» (12+).
9.40 «Гісторыі выратавання» (12+).
10.15 «Усе за стол!» (12+)
11.10 «На вылет!» (12+)
12.10 Навіны. Цэнтральны рэгіён.
12.35 «Кулінарная дыпламатыя» (12+).
13.15 Меладрама «Апошні пялёстак» (16+).
15.15 «Твой горад».
15.30 «Вакол планеты».
16.15 «Маршрут пабудаваны» (12+).
16.50 Меладрама «Рэферэнт». 1—4-я серыі (16+).
20.35 Навіны надвор'я.
21.00 «Галоўны эфір».
22.10 Меладрама «Шлюбныя гульні». (16+).

Беларусь 2

7.00 М/с «Чарапашкі-ніндзя» (12+).
7.50 Серыял «Аўташкола». Заключныя серыі (16+).
9.30, 19.35 Тэлебарометр.
9.35 «Селапаляцела» (16+).
10.10 «ЖаннаПажані» (16+).
11.05 «Да пабачэння!» (16+)
11.55 «Хто я?» (12+)
12.15 «Багіня шопінгу. Бліскучае вяртанне» (16+).
13.15 Фантастыка «Ізгойадзін: Зорныя вайны. Гісторыі» (12+).
15.25 «Тата папаў» (16+).
17.20 «Бітва экстрасэнсаў» (16+).
20.05 «Арол і рэшка. Перазагрузка» (16+).
21.10 Спортлата 5 з 36, КЕНО.
21.15 Камедыя «Голы пісталет» (12+).
22.40 Трылер «Званок-2» (16+).

Беларусь 3

7.35 «Святыні Беларусі».
8.00, 15.50, 20.15 Навіны культуры.
8.20, 16.10, 20.35 Гэты дзень.
8.25 «Малыш и Карлсан». М/ф (0+).
8.45 «Вусаты нянь». Камедыя (6+).
10.00 «Наперад у мінулае».
10.25 «Беларуская кухня». Паліўка з рашчынай.
11.00 «Свaімі словамі». Тэлевіктарына.
11.35 «Нацыянальны хіт-парад».
12.25 «Прыгоды Шэрлака Холмса і доктара Ватсана». Дэтэктыў. «Сабака Баскервіляў» (12+) [СЦ].
14.55 «Майстры і куміры». Заслужаны артыст Рэспублікі Беларусь Уладзімір Рагаўцоў.
16.15 «Няўлоўныя мсціўцы». Прыгоды (12+) [СЦ].
17.30 «Удалечыні ад Радзімы». Маст. фільм (12+) [СЦ].
18.55 «Дзесяць фатаграфій». Зінаіда Кірыенка (12+).
19.30 «Народны майстар». Людміла Кавалёва. «Саматканы цуд».
20.00 «Архітэктура Беларусі».
20.40 «Калыханка» (0+).
21.05 «Белыя Росы». Камедыя (12+) [СЦ].
22.30 «Дзень беларускага пісьменства — 2019». Канцэрт «Льецца песня па-над Шчарай».

Беларусь 5

6.00 Тэніс. WTA. Осака. Фінал.
8.10, 10.05 Скачкі на батуце. Этап Кубка свету. Хабараўск.
9.05 Футбол. Ліга Еўропы УЕФА. Агляд тура.
11.00 Тэніс. WTA. Сеул. Фінал.
13.00 Футбол. Ліга чэмпіёнаў УЕФА. Відэачасопіс.
13.30 Мастацкая гімнастыка. Чэмпіянат свету.
15.00 Барацьба. Чэмпіянат свету. Фіналы.
17.50 Гульні «навырост».
18.20 Футбол. Чэмпіянат Англіі. «Чэлсі» — «Ліверпуль». (У перапынку — Спорт-цэнтр.)
20.20 Мастацкая гімнастыка. Чэмпіянат свету. Гала-шоу.
21.25 Цяжкая атлетыка. Чэмпіянат свету.
23.00 Вынікі тыдня.
23.45 Футбол. Чэмпіянат Беларусі. Агляд тура.
0.30 Піт-стоп.

АНТ

7.00, 9.00, 16.00 (з субцітрамі) «Нашы навіны».
7.10 «Ералаш» (6+).
7.45 «Жыццё іншых» (12+).
8.40 «Метэагід».
9.10 «Нядзельная пропаведзь» (з субцітрамі).
9.25 Маст. фільм «Прывід на двaіх» (16+).
11.15 «Бачылі відэа?» (6+)
13.15 Камедыя «Пакроўскія вароты» (12+).
16.20 «Яны вызвалялі Беларусь. Фільм другі» (16+).
17.00 «Кропля ў кроплю» (16+).
20.00 «Контуры».
21.05 «Вялікая гульня» (16+).
22.50 «Спартклуб» (16+).
23.10 Камедыя «Шырлімырли» (16+).

СТБ

6.35 «Дзіўная справа» (16+).
7.30, 11.00, 23.35 Дакументальны спецпраект (16+).
9.10 «Мінтранс» (16+).
10.00 «Скардзіцца дазваляецца».
10.30 «Вялікі горад».
12.10, 13.40, 16.40, 20.35 «Следчы Ціханаў». Серыял (16+).
13.30, 16.30 Навіны «24 гадзіны».
19.30 «Тыдзень».
22.05 «Засакрэчаныя спісы» (16+).
1.10 «Баец. Нараджэнне легенды». Серыял (16+).

МІР

6.00 «Мільён пытанняў аб прыродзе» (6+).
6.10 «Беларусь сёння» (12+).
6.40 М/ф (6+).
6.55 «Ведаем рускую» (6+).
7.50 «Культ/Турызм» (16+).
8.20 «Яшчэ танней» (12+).
8.55 «Сусветныя гульні розуму» (0+).
9.25 «ФазэндаЛайф» (6+).
10.00, 16.00 Навіны (бягучы радок).
10.15 «Нітка да ніткі» (12+).
10.45, 16.15, 19.30, 1.00 Серыял «Метад Фрэйда» (16+).
18.30, 0.00 «Разам».
2.30 Серыял «Вангелія» (12+).

РТР—Беларусь

7.00 Маст. фільм «На спіне ў чорнага ката» (12+).
8.35 Маст. фільм «Палын — трава акаянная» (12+).
10.30 «Смехапанарама» Яўгена Петрасяна» (16+).
11.00 Весткі.
11.20 «Сто да аднаго» (12+).
12.15 «Ранішняя пошта» (16+).
13.00 «Калі ўсе дома» (12+).
14.00 «Смяяцца дазваляецца» (16+).
16.10 Маст. фільм «Справа Румянцава» (12+).
18.10, 21.45 Маст. фільм «Непрадбачаныя абставіны» (12+).
20.00 Весткі тыдня.
21.15 «У людзях».
23.00 Масква. Крэмль. Пуцін.
23.40 «Вечар у нядзелю».

НТБ—Беларусь

5.55 «Астрапрагноз».
6.00 Terra incognita. Беларусь невядомая (6+).
6.30, 22.35 «Зразумець і абясшкодзіць» (12+).
7.05 Дэтэктыў «Наглядчык маяка» (16+).
8.00, 10.00, 16.00 Сёння.
8.20 Спецыяльны рэпартаж (12+).
8.35 «Аднойчы...» (16+)
9.15 «Хто ў доме гаспадар?» (16+)
10.25 «Першая перадача» (16+).
11.05 «Цуд тэхнікі» (12+).
12.00 «Дачны адказ» (0+).
13.05 «НашСпажыўНагляд» (16+).
14.05 «Сакрэт на мільён». Мікалай Цыскарыдзэ (16+).
16.20 «Следства вялі...» (16+)
18.00 «Новыя рускія сенсацыі» (16+).
19.00 «Вынікі тыдня».
20.05 «Зоркі сышліся» (16+).
21.30 «Ты не паверыш!» (16+)
23.05 Баявік «Прафесіянал» (16+).

8 канал

7.00, 13.30, 18.50, 21.05, 0.50 «Надвор'е» + «Эрана».
7.05 М/ф «Чалавек-павук».
9.05 Дак. фільм «Дарога ў школу».
9.25 «Утрамдзія».
9.30 «Гатуй як шэф» (12+).
10.00 «Вячэрні квартал — 95».
11.30 Фантастыка «Мсціўцы» (12+).
13.35 «Глядзім усёй сям'ёй». Маст. фільм «Аднакласнікі».
15.20 Камедыя «Аперацыя «Ы» і іншыя прыгоды Шурыка».
17.00 «Belfashion.tv» (12+).
18.05 Серыял «Касл» (12+).
18.55 «Рэальны бізнес» (6+).
19.00 Драма «Дарагі Джон» (16+).
20.50 «Вечарніца».
21.10 Трылер «Закінутыя ў ільдах» (12+).
22.50 Меладрама «Дзённік памяці» (16+).

панядзелак, 16 верасня

ВТБ

6.05 «Дурні і дарогі» (16+).
7.15 М/ф «Марын і яго сябры» (0+).
7.40, 15.10 М/ф «Цімон і Пумба» (0+).
8.15 «Лаві момант» (16+).
9.10, 14.50 «Ералаш» (6+).
9.40 Серыял «Мамачкі» (16+).
12.50 Серыял «Каманда Б» (16+).
15.45, 1.50 «Супермамачка» (16+).
16.50 Серыял «Шчаслівыя разам» (16+).
17.55, 23.55 «Уральскія пельмені» (16+).
19.00 Серыял «Івановы-Івановы» (16+).
21.00, 0.55 Серыял «Вароніны. Канец эпохі» (12+).
22.00 Камедыя «Вяселле па абмене» (12+).
2.40 Серыял «Бязмоўны сведка» (16+).
3.55 Скетч-шоу «Адна за ўсіх» (16+).
4.50 Скетч-шоу «6 кадраў» (16+).

Культура

6.30, 7.00, 7.30, 10.00, 15.00, 19.30, 23.40 Навіны культуры.
6.35 «Пешшу...» Масква авангардная.
7.05 «Маленькія сакрэты вялікіх карцін». Дак. серыял [СЦ].
7.35, 20.45 «Тайны кельцкіх магільняў». Дак. фільм [СЦ].
8.25 «Тэатральны летапіс». Васіль Ланавой.
8.50 «Кінескоп». 76-ы Венецыянскі МКФ.
9.30 «Іншыя Раманавы». «Ода да радасці і смутку» [СЦ].
10.15 «Назіральнік».
11.10, 1.15 XX стагоддзе. Любоў Палішчук, Аляксандр Калягін, Алег Табакоў, Армэн Джыгарханян у спектаклі «Залатая рыбка». 1986 год.
12.25, 18.40, 0.30 Улада факта. «Масоны. Міфы і факты».
13.10 «Лінія жыцця». Ірына Радніна [СЦ].
14.05 «Колер часу». Ало вак.
14.15 «Продкі нашых продкаў». Дак. серыял [СЦ].
15.10 «Справа №. Пакончыць з Напалеонам! Замежны паход 1813—1814 гадоў». Дак. серыял [СЦ].
15.40 «Агора». Ток-шоу.
16.40 «Сіроты забыцця». Дак. фільм.
17.35 Лаўрэаты XVI міжнароднага конкурсу імя П. І. Чайкоўскага. Маа Фудзіта (фартэпіяна).
19.45 «Галоўная роля».
20.05 «Правілы жыцця».
20.30 «Добрай ночы, малыя!»
21.35 «Вынаходніцтва прасторы». «Эдуард Кочаргін. Зімовая краіна» [СЦ].
22.20 «Белая гвардыя». Маст. фільм.
23.10 «Рассакрэчаная гісторыя». Дак. серыял [СЦ].
0.00 «Магістр гульні». «Трэці Рым і нябачны град Кіцеж» [СЦ].
2.25 «Жывы Сусвет». «Месяц. Вяртанне». Дак. фільм.

Настальгія

6.00 Маст. фільм «Дзяўчына спяшаецца на спатканне» (12+).
7.00, 11.40, 14.20, 17.45, 18.55, 21.45, 23.00, 1.00, 3.45, 5.00 Музычная настальгія (12+).
7.50 Кінаканцэрт «Дэтэктыў... Дэтэктыў... Дэтэктыў!» 1983 год (12+).
9.00 «Быў час». 2009 год (16+).
10.00 Тэлеспектакль «Дзень нараджэння». 1988 год (18+).
12.00 Маст. фільм «Вяртанне» (16+).
14.40 «У нас у гасцях паэт Булат Акуджава». 1972 год (12+).
15.00, 21.00, 3.00 «Мінулы час» (12+).
15.45 «Усё будзе так, як мы хочам!» VI-Ленінградскі рок-фестываль. 1989 год (16+).
16.45 Маст. фільм «Чужы званок» (16+).
18.00 «СевАлогія» з Севам Наўгародцавым: «Рускі рок». 2004 год (18+).
19.30 Тэлеспектакль «У адным мікраранёне». 1-я серыя. 1976 год (16+).
20.45 Фільм-канцэрт «Спявае Іваса Шэрфезі». 1970 год (12+).
22.00 «Народжаны ў СССР» (12+).
0.00 «Да і пасля...» з Уладзімірам Малчанавым. Год 1989-ы. 2-я частка. 2008 год (16+).
1.15 «Аншлаг? Аншлаг!» 1988 год (12+).
2.30 «Марыля Радовіч у Маскве». Фільм-канцэрт. 1983 год (12+).
4.00 «Колба часу». Паўтор ад 13.09.2019 г. (16+).

EuroSport 1

0.55, 6.30, 18.00 Веласпорт. «Тур Брытаніі».
2.30, 21.10 Снукер. «Шанхай Мастэрс». Фінал.
4.00, 9.30, 23.00 Аўтагонкі. WTCR.
5.00, 16.40 Веласпорт. Гран-пры.
8.00, 19.30 Веласпорт. «Вуэльта».
10.30 Брэйк-данс. World Urban Games.
11.30 BMX. World Urban Games.
12.30 Баскетбол 3х3. World Urban Games.
13.30 Тэніс. Australian Open. Фінал.
14.30, 17.50 Валейбол. Чэмпіянат Еўропы.
14.40 Тэніс. «Ралан Гарос».
15.40 Тэніс. US Open.
20.30 Конны спорт. Global Champions League.

Кінакамедыя

0.55 «Мамы» (12+).
3.00 «З новым годам, мамы!» (6+)
4.25 «Мамы-3» (12+).
6.05 «Чумавыя боты» (16+).
8.10 «Аднакласнікі» (12+).
10.05 «Дачка майго боса» (12+).
11.45 «Банзай» (6+).
13.45 «Паляўнічыя на прывідаў» (6+).
15.45 «Скандынаўскі фарсаж» (16+).
17.35 «Скандынаўскі фарсаж. Гонкі на лёдзе» (16+).
19.30 «Вельмі дрэнная настаўніца» (18+).
21.15 «Зачараваная Эла» (12+).
23.00 «Жаніх» (12+).

ТБ3

6.00 М/ф (6+).
7.50 Калекцыя «Беларусьфільма»: «Дзяржаўная граніца». Серыял (12+).
9.40 «Перыскоп» (16+).
10.00, 3.45 «Суд ідзе». Дак. серыял (16+).
11.00, 17.25 «Сляпая» (16+).
12.05 «Асцярожна, махляры!» (16+)
12.40 «Без падману» (16+).
13.30 «Аляксандра і Алёша». Меладрама (12+).
15.15, 23.00, 4.35 «Нераскрытыя тайны» (12+).
15.45 «Мой герой» (12+).
16.35 «Развітанне» (16+).
18.30 «Вялікія грошы савецкага кіно». Дак. фільм (12+).
19.20, 2.10 «Чыста маскоўскія забойствы». Серыял (12+).
21.15 «Напарніцы». Серыял (16+).
23.50 «Звышнатуральнае». Серыял (16+).
0.35 «Замёрзлая з Маямі». Камедыя (12+).
5.05 «Часова даступны» (12+).

ТБ1000

6.10, 18.25 Бетховен-2 (12+).
8.20 «Лінкальн» для адваката (16+).
10.50 Яна (16+).
13.15 Марскі бой (12+).
15.50 Капітан Філіпс (16+).
20.10 Малышка на мільён (16+).
22.50 Ла-ла Лэнд (16+).
1.15 Усе грошы свету (18+).
3.50 Рамэа і Джульета (12+).

ТБ1000 Рускае кіно

8.00 Любоў-морков (12+).
10.05 Дзяўчына з касой (16+).
11.50 М + Ж (16+).
13.25 Метад Лаўровай (16+).
15.20 Бой з ценем (16+).
17.50 Пра жонку, мару і яшчэ адну (12+).
19.15 Змешаныя пачуцці (16+).
20.50, 5.30 Глухар у кіно (16+).
22.35 Стальны матылёк (16+).
0.45 Каралёў (12+).
3.15 Тэрмінова выйду замуж (16+).

National Geographic

6.00 Зона будаўніцтва (16+).
6.20 Найцяжэйшы ў свеце рамонт (16+).
7.05, 14.10, 19.50, 4.25 Мегаполісы (16+).
7.55 Ледзяная дарога (16+).
8.40, 13.25 Інстынкт выжывання (16+).
9.25, 23.00 Падарожжы з Горданам Рамзі (16+).
10.15, 16.35 Аўта-SOS (16+).
11.00 Дзікі тунец (16+).
12.40 Асушыць акіян (16+).
15.00, 21.25, 2.50 Расследаванні авіякатастроф (16+).
15.45 Міжнародны аэрапорт Дубай (16+).
17.20 Гарачая зона (16+).
19.00, 22.15, 0.35, 3.40 Activate: глабальны грамадзянскі рух (16+).
20.35 Рэальнасць ці фантастыка? (16+)
23.50 Ліхтугі за мяжой (16+).
1.20 Тайная гісторыя (16+).
2.05 Служба бяспекі аэрапорта (16+).
5.15 Займальная навука (16+).
5.35 Навуковыя недарэчнасці (16+).

Discovery

8.00, 11.10, 14.50, 21.15 Як гэта зроблена? (12+)
8.25, 20.20, 1.50 Залатая ліхаманка (16+).
9.20, 16.40, 22.10 Махінатары (12+).
10.15, 17.35, 4.35 Круты цюнінг (12+).
12.05, 23.05 Склады (16+).
13.00, 3.40 Аляска: сям'я з лесу (16+).
13.55 Як гэта ўстроена? (12+)
18.30, 5.30 Паляўнічыя на рэліквіі (16+).
19.25, 7.10 Перш за ўсё — самалёты (12+).
0.00 Хуткія і гучныя (12+).
0.55, 6.20 Выжыванне без купюр (16+).
2.45 Голыя і напалоханыя (16+).

Беларусь 1

6.00, 7.20, 8.15 «Добрай раніцы, Беларусь!»
7.00, 8.00 (з сурдаперакладам), **9.00, 12.00, 13.00, 15.00, 17.00, 19.00** Навіны.
7.05, 8.05 Навіны эканомікі.
7.10, 8.10, 18.15, 0.05 «Зона Х» (16+).
9.10, 22.10 Серыял «След» (16+).
10.50, 12.10, 18.35, 19.20 Серыял «Самы лепшы муж» (16+).
13.05 «Дзіцячы доктар».
13.35 Серыял «Адналюб» (16+).
14.35, 15.25 Серыял «Дварняжка Ляля» (16+).
15.15, 18.00 Навіны рэгіёна.
17.05 «Беларуская часінка».
21.00 «Панарама».
21.50 «Спецыяльны рэпартаж» (12+).
23.45 «Сфера інтарэсаў».
0.30 «Дзень спорту».

Беларусь 2

7.00 «Уключайся!» (12+)
9.00, 17.55 Тэлебарометр.
9.05, 20.00 Серыял «Зразумець. Даравазь» (16+).
9.40, 20.35 Серыял «Сямейныя гісторыі» (16+) [СЦ].
10.15, 23.20 «Экстрасэнсы-дэтэктывы» (16+).
11.15, 18.00 Серыял «Опер па выкліку». Заключныя серыі (16+).
13.20, 0.20 Серыял «Жаночы доктар-2» (16+).
14.15 «Багіня шопінгу. Бліскучае вяртанне» (16+).
15.10 М/с «Пінгвіны з Мадагаскара» (0+).
15.40 «Нічога сабе ньюз» (12+).
15.45 «Пін_код». Інтэрактыўны маладзёжны праект (12+).
16.30 «Калі мы дома». Скетчкам (16+).
17.00 Серыял «Аўташкола» (16+).
21.10 Спортлато 6 з 49, КЕНО.
21.20 Валейбол. Чэмпіянат Еўропы. Мужчыны. Турцыя — Беларусь.

Беларусь 3

7.00 «Дабраранак».
7.35, 12.25 «Беларуская кухня». Хатні квас. Шарлотка.
8.05, 12.00, 20.15 Навіны культуры.
8.25, 12.20, 20.35 Гэты дзень.
8.30, 18.35 «Фурцава». Маст. фільм (16+).
9.25, 21.05 «Апошні дзень». Яўген Мацвееў (12+).
10.05, 17.05 «Двое на востраве слёз». Меладрама (16+) [СЦ].
11.30 «Я хачу гэта ўбачыць!» (6+)
12.55 «Сваімі словамі». Тэлевіктарына.
13.30 «Кутузаў». Маст. фільм (12+) [СЦ].
15.15, 22.55 «Мяжа». Дак. фільм (12+).
15.55, 21.40 «МУР». Маст. фільм. «1945» (16+).
16.40 «Грані Перамогі». Рэліквіі Перамогі.
19.30 «Ваша лато», «Пяцёрачка».
20.00 «Суразмоўцы».
20.40 «Калыханка» (0+).
22.30 «Запіскі на палях». Максім Танк: крутыя віражы [СЦ].

Беларусь 5

6.45 Тэніс. WTA. Наньчан. Паўфіналы.
8.50 Футбол. Чэмпіянат Беларусі. Агляд тура.
9.35 Футбол. Чэмпіянат Англії. Агляд тура.
10.30 Матч-пойнт.
11.00 Тэніс. WTA. Осака.
13.00 Валейбол. Чэмпіянат Еўропы. Мужчыны. Македонія — Беларусь.
14.50 Барацьба. Чэмпіянат свету. Фіналы.
17.25 Спорт-кадр.
17.55 Вось гэта спорт!
18.05 Гандбол. SEHA-Газпром ліга. БГК імя Мяшкова — «Спартак» (Масква). (У перапынку — Спорт-цэнтр.)
19.50 Футбол. Ліга чэмпіёнаў УЕФА. 1-ы тур. «Ліён» (Францыя) — Зеніт» (Расія). (У перапынку — Спорт-цэнтр.)
21.50 Футбол. Ліга чэмпіёнаў УЕФА. 1-ы тур. Анлайн гульнявога дня. (У перапынку —Спорт-цэнтр.)
23.50 Футбол. Ліга чэмпіёнаў УЕФА. 1-ы тур. Дзённік гульнявога дня.
0.55 Гандбол. Ліга чэмпіёнаў. Відэачасопіс.

АНТ

6.00, 7.05, 8.05 «Наша раніца».
7.00 (з субцітрамі), **8.00** (з субцітрамі), **9.00** (з субцітрамі), **11.00, 13.00, 16.00, 18.00** (з субцітрамі), **20.30** Нашы навіны.
9.10 «Тэорыя змовы» (16+).
9.55 «Жыць здорава!» (16+)
11.10 Серыял «Сярэбраны бор» (16+).
12.05 «Модны прыгавор» (6+).
13.10 Серыял «Дыхай са мной. Шчасце ў пазыку» (16+).
15.00 «Давай пажэнімся!» (16+)
16.20, 0.05 «Мужчынскае/Жаночае» (16+).
17.25, 18.20, 23.05 «На самай справе» (16+).
18.50 «Удача ў прыдачу!» Дзённік (12+).
18.55 «Няхай гавораць» (16+).
20.00 «Час».
20.30 «Нашы навіны».
21.10 Серыял «Галка і Гамаюн» (16+).

СТБ

5.30 «Цэнтральны рэгіён».
6.00, 7.30, 10.30, 13.30, 16.30, 19.30, 22.30 Навіны «24 гадзіны».
6.10, 20.15 «Меншчына».
6.20, 7.45 «Раніца. Студыя добрага настрою» (6+).
9.10, 23.00 «Загадкі чалавецтва» (16+).
10.40 «Меч-2». Серыял (16+).
12.25 «Вадзіць па-руску» (16+).
12.45, 21.15, 23.45 «Самыя шакіруючыя гіпотэзы» (16+).
13.45, 20.30 «Неверагодна цікавыя гісторыі» (16+).
14.40, 0.25 «Сакрэтныя тэрыторыі» (16+).
15.40, 16.50 «Следчы Ціханаў». Серыял (16+).
20.00, 22.55 «СТБ-спорт».
20.05 «Сталічныя падрабязнасці».
22.00 «Скардзіцца дазваляецца».
1.10 «Дзіўная справа» (16+).

МІР

6.00, 20.40, 0.10, 3.55 Серыял «Закон і парадак» (16+).
7.25, 10.10 Серыял «Ганна Герман. Тайна белага анёла» (16+).
10.00, 13.00, 16.00, 19.00, 0.00 Навіны (бягучы радок).
13.15, 2.45 «Зала суда. Бітва за грошы» (16+).
14.10, 1.20 «Справы сямейныя. Бітва за будучыню» (16+).
15.05, 2.05 «Справы сямейныя. Новыя гісторыі» (16+).
16.15, 19.20 Серыял «Вяртанне Мухтара-2» (16+).
19.55 «Гульня ў кіно» (12+).
0.55 «Такому мама не навучыць» (12+).
3.30 «Вой, мамачкі!» (12+)

РТР—Беларусь

7.00 «Раніца Расіі».
8.55 Серыял «Сляды апосталаў» (12+).
11.00, 14.00, 17.00, 20.00 Весткі.
11.25 «Пра самае галоўнае». Ток-шоу (12+).
12.35 «Лёс чалавека» (12+).
13.50, 16.50, 19.50, 23.00 Навіны — Беларусь.
14.35, 22.30, 23.10 «Хто супраць?» Ток-шоу.
17.25 «60 хвілін». Ток-шоу.
18.35 «Андрэй Малахаў. Прамы эфір» (16+).
20.40 Меладрама «Сэрца маці» (12+).
0.30 «Вечар з Уладзімірам Салаўёвым».

НТБ—Беларусь

6.00 «Астрапрагноз».
6.05, 7.00, 8.00, 10.00, 13.00, 16.00, 19.00 Сёння.
6.10 «Нашы» (6+).
6.25 «Беларусы» (6+).
7.10 «Мальцава» (12+).
8.05 Серыял «Мухтар. Новы след» (16+).
8.50, 10.20 Серыял «Адвакат» (16+).
9.40, 22.15 «НЗ.by».
11.15 Серыял «Ляснік» (16+).
13.25 Агляд. Надзвычайнае здарэнне.
14.00 Серыял «Мянтоўскія войны» (16+).
16.30 Серыял «Павуцінне» (16+).
17.25 «ДНК» (16+).
18.25, 19.55 Серыял «Куба» (16+).
19.40 Сёння. Галоўнае.
21.20, 22.40 Серыял «Шэф. Новае жыццё» (16+).
23.30 Серыял «Сведкі» (16+).

8 канал

7.00, 15.55, 18.15, 21.05, 0.05 «Надвор'е» + «Эрана».
7.05, 16.05 М/с «Цімон і Пумба».
7.30, 16.00 «Гумарынка».
7.35 Фантастыка «Каўбоі супраць прышэльцаў» (12+).
9.35, 18.20 Серыял «Лягавы» (16+).
11.10 «Шлях АБІ» (6+).
11.35 Драма «Калет» (16+).
13.55 Серыял «Целаахоўнік» (16+).
14.45 Серыял «Нябесны замак» (12+).
16.30 Камедыя «Аферыст паняволі» (18+).
19.55 «Рэальны бізнес» (6+).
20.00 Серыял «На сямі морах» (16+).
20.50 «Вечарніца».
21.10 Трылер «148».
23.00 Серыял «Тайны Сільверхейда» (16+).

ВТБ

6.05 «Лаві момант» (16+).
7.00 «Дурні і дарогі» (16+).
8.20, 3.10 Скетч-шоу «Адна за ўсіх» (16+).
9.20 М/ф «Марын і яго сябры» (0+).
9.50 М/ф «Тры каты» (0+).
10.10, 16.25 М/ф «Цімон і Пумба» (0+).
10.45 «Проста кухня» (16+).
11.20 «Рогаў. Студыя 24» (16+).
12.20 Серыял «Шчаслівыя разам» (16+).
14.45 Анімацыйны фільм «Уцёкі з планеты Зямля» (0+)
17.00 Фантастыка «Дывергент» (12+).
19.50 Фэнтэзі «Богі Егіпта» (12+).
22.20 «Уральскія пельмені» (16+).
23.50 Фантастыка «Паляўнічыя на прывідаў» (6+).
1.45 Фантастыка «Паляўнічыя на прывідаў-2» (12+).
3.40 Скетч-шоу «Даеш моладзь» (16+).
4.50 Скетч-шоу «6 кадраў» (16+).

Культура

6.30 «Лета Гасподняе». Нараджэнне Прасвятой Багародзіцы [СЦ].
7.05 «Птушачка Тары». «Казка пра цара Салтана». М/ф.
8.10 «Чалавек са сваім месцы». Маст. фільм [СЦ].
9.45 «Тэлескоп».
10.15 «Маленькія сакрэты вялікіх карцін». Дак. серыял [СЦ].
10.40 «Забытая мелодыя для флейты». Маст. фільм [СЦ].
12.50 «Эрмітаж» [СЦ].
13.15, 1.40 «Жывая прырода астравоў Паўднёва-Усходняй Азіі». Дак. фільм [СЦ].
14.10 «Дом вучоных». Аскольд Іванчыкаў [СЦ].
14.40 «Эфект матылька». Дак. серыял [СЦ].
15.10 «Суворыаў». Маст. фільм.
16.55 «Продкі нашых продкаў». Дак. серыял [СЦ].
17.40 «Кіно пра кіно». «Кін-дза-дза! Праверка планетамі». Дак. фільм [СЦ].
18.20 Квартэт 4х4.
20.20 «Сенін дзень». Дак. фільм [СЦ].
21.00 «Агора». Ток-шоу.
22.00 «Восень». Маст. фільм [СЦ].
23.30 «Прэт-а-партэ». Высокая мода». Маст. фільм.
2.30 «Паморская быль». «Дагані-вецер». М/ф для дарослых.

Настальгія

6.00 «Яловая субмарына» з Аляксандрам Ліпніцкім. «Гісторыя рускага рока». В. Цой. «Дзесяць хвілін». 1-я частка: «У кожнага сваё КІНО». 2008 год (16+).
7.00, 9.45, 11.40, 12.40, 14.35, 15.45, 17.00, 19.25, 3.45, 5.00 Музычная настальгія (12+).
7.20, 13.10, 0.50 Тэлеспектакль «У адным мікрараёне». 1976 год (16+).
8.35 «Аркестр Поля Марыя». Фільм-канцэрт. 1983 год (12+).
9.00, 15.00, 3.00 «Мінулы час» (12+).
10.00, 4.00 «Народжаныя ў СССР» (12+).
11.00 «Кухня Тарло. Унутраны агонь». 2019 год (16+).
12.00 «Да і пасля...» з Уладзімірам Малчанавым. Год 1960-ы. 1-я частка. 2009 год (12+).
16.00 «Колба часу» (16+).
18.00 «Вакол смеху». 1982 год (12+).
19.35 Фільм-спектакль «Не заплачу!» 1983 год (16+).
21.00 «Быў час». 2009 год (16+).
22.00 Дак. фільм «Леанід Уцёсаў. «Толькі для сяброў» (12+).
23.00 Дак. фільм «Калькі абліччаў у Масквы?» (12+)
0.00 «Спяем, сябры!» з Таццянай Візбар. 2007 год (12+).
1.55 Фільм-канцэрт «Крылатыя песні». 1967 год (12+).

EuroSport 1

0.05, 7.00 Велаcпорт. «Копа Сабаціні».
1.00, 9.30, 12.45, 18.00, 22.00 Тэніс. «Кубак Лэйвера».
2.30, 5.00 Watts.
3.00 Веславанне на байдарках і каноэ. Суперкубак.
4.00 Алімпійскія гульні. «Жывыя легенды».
4.30 Алімпійскія гульні. Camps to champs.
05.30 Велаcпорт. Гран-пры Валоніі.
8.00 Тэніс. US Open. Мужчыны. Фінал.
10.50, 12.30 Валейбол. Чэмпіянат Еўропы.
11.00 Аўтагонкі. WTCR.
16.00 Велаcпорт. «Прымус Класік».
17.30 Вольная барацьба. Чэмпіянат свету.

Кінакамедыя

0.45 «Стажор» (16+).
2.40 «Настаўнік года» (16+).
4.55 «Гульні» (16+).
6.55 «У ложку з Вікторыяй» (18+).
8.50 «Будзь маім хлопцам на пяць хвілін» (16+).
10.30 «Жаніх» (12+).
12.15 «Дачка майго боса» (12+).
13.55 «Добры хлопчык» (12+).
15.50 «Аферысты Дзік і Джэйн» (12+).
17.30 «Калі б я была мужчынам» (18+).
19.30 «Захачу і саскочу» (16+).
21.25 «Захачу і саскочу. Майстар-клас» (16+).
23.40 «Захачу і саскочу. Супергерои» (16+).

ТБ3

6.00 Дакументальная калекцыя «Беларусьфільма» (12+).
6.50 М/ф (6+).
8.50 «У выдатнай форме» (12+).
9.20 «Паехалі» (12+).
9.50, 23.45 «Перыскоп» (16+).
10.10 «Хронікі маскоўскага побыту» (16+).
11.00, 1.30 «Патройнае жыццё». Серыял (16+).
14.35 «Песня мора». Анімацыйны фільм (6+).
16.15 «Развітанне» (16+).
17.10 «Вялікія грошы савецкага кіно». Дак. фільм (12+).
18.05, 5.20 «Знак якасці» (16+).
18.55 «10 самых» (16+).
19.30 «Жанчына з лілеямі». Меладрама (16+).
21.25 «На грэбні хвалі». Маст. фільм (16+).
0.05 «Звышнатуральнае». Серыял (16+).
4.35 «Нераскрытыя тайны» (12+).

ТБ1000

6.10, 18.15 Брыдкі я (12+).
8.25 Гадзіла (12+).
11.20 «Лінкальн» для адваката (16+).

13.35 Візантыя (16+).
15.50 Чаго хочуць жанчыны (16+).
20.10 Хэлбой: герой з пекла (16+).
22.35 Законы прывабнасці (16+).
0.20 Гульня Эндэра (12+).
2.40 Зялёная міля (16+).

ТБ1000 Рускае кіно

8.15 Прыніжаныя і абражаныя (6+).
10.35 Русалка (16+).
12.30 Рок (16+).
14.10 Рубеж (12+).
16.05, 5.30 Вікінг (12+).
18.40 Цвярозы кіроўца (16+).
20.45 Іронія кахання (16+).
22.25 Кандагар (16+).
0.25 Пяць нявест (16+).
2.20 Лёд (12+).
4.15 Лаві момант (16+).

National Geographic

6.00 Безразважныя вынаходнікі (16+).
6.25 Золата Юкана (16+).
7.50 Аўта-SOS (16+).
9.25 Тайныя гісторыі (16+).
11.05 Унутры неверагоднай механікі (16+).
12.35 Дзікі тунец (16+).
14.10, 2.50 Расследаванні авіякатастроф (16+).
15.50 Закінутыя скарбы Егіпта (16+).
17.20 Цуды інжынерыі (16+).
19.00, 22.10 Нераскрытыя тайны Другой сусветнай вайны (16+).
19.45 Настольная кніга дыктатара (16+).
20.35 Гарачая зона (16+).
23.00 Як устроены інтэрнэт: 50 гадоў анлайн (16+).
0.30 Погляд знутры (16+).
4.30 Пачатак (16+).
5.15 Гульні розуму (16+).

Discovery

8.00 Як гэта зроблена? (12+)
10.15 Як устроены Сусвет (12+).
11.10, 2.45 Аляска: сям'я з лесу (16+).
12.05 Хуткія і гучныя (12+).
13.00, 7.10 Дзіўныя фургоны (12+).
13.55 Іржавая імперыя (12+).
14.50 Вельмі каштоўныя аўто (12+).
15.45, 4.35 Паляўнічыя на старызну (12+).
17.35, 20.45 Склады (12+).
21.15 Мегаперавозкі (12+).
23.05 Залатая ліхаманка (16+).
0.00, 6.20 Джэрэмі Уэйд: цёмныя воды (12+).
0.55 Круты Чэд (12+).
3.40 Як устроены Сусвет (12+).

Беларусь 1

6.15 Слова мітрапаліта Паўла на свята Нараджэння Найсвяцейшай Багародзіцы.
6.25 «Існасць».
6.50, 21.45 Меладрама «Жанчыны» (12+).
8.25 «Кулінарная дыпламатыя» (12+).
9.00, 12.00, 15.00 Навіны.
9.10 «Маршрут пабудаваны» (12+).
9.45 «Здароўе» (12+).
10.40 «Дача» (12+) [СЦ].
11.15, 12.10, 13.20 Меладрама «Дом на халодным ключы». 1—4-я серыі (16+).
15.15 «Краіна».
15.45 «Усе за стол!» (12+)
16.35 Меладрама «Шлюбная гульня». (16+).
20.00 «Макаёнка, 9».
21.00 «Панарама».
1.00 «Дзень спорту».

Беларусь 2

6.55 М/с «Чарапашкі-ніндзя» (12+).
7.45 Серыял «Аўташкола» (16+).
9.20, 21.05 Тэлебарометр.
9.25 Анімацыйны фільм «Кунг-фу панда-2» (12+).
10.50 «Хто я?» (12+)
11.10 «Капейка ў капейку» (12+).
11.45 «Камень, нажніцы, папера» (16+).
12.20 «Багіня шопінгу. Бліскучае вяртанне» (16+).
13.15 «Кароль дэсертаў» (16+).
15.00 Камедыя «Хітрыкі Нор-біта» (16+).
16.45 «Каханне на выжыванне» (16+).
18.20 Гандбол. Ліга чэмпіёнаў. БГК імя Мяшкова (Беларусь) — «Манпелье» (Францыя).
20.05 «Шэрлакі» (16+).
21.10 Спортлато 6 з 49, КЕНО.
21.15 Фантастыка «Ізгой-адзін. Зорныя войны. Гісторыі» (12+).
23.25 Трылер «Сонная лагчына» (16+).

Беларусь 3

7.25 «Размовы пра духоўнае».
7.35 «Сіла веры».
8.00, 13.55, 20.15 Навіны культуры.
8.20, 14.15, 20.35 Гэты дзень.
8.25 «Лагодны воўк». М/ф (0+).
8.30 «Белыя Росы». Камедыя (12+) [СЦ].
10.00 «Жывая культура». Мясцовы танец «Дэмбраўская кадрыля» (аграгарадок Дэмбрава, Шчучынскі раён, Гродзенская вобласць).
10.25 «Беларуская кухня». Карп у вяршках.
11.00 «Народны майстар». Людміла Кавалёва. «Саматканы цуд».
11.20 «Спявае Беларусь». Народны ансамбль народнай песні «Рабіначкі» (в. Стытычава, Пінскі раён, Брэсцкая вобласць).
12.10 «Няўлоўныя мсціўцы». Прыгоды (12+) [СЦ].
13.30 «Навукаманія» (6+).
14.20 «Удалечыні ад Радзімы». Маст. фільм (12+) [СЦ].
15.45 «Дзесяць фатаграфій». Зінаіда Кірыенка (12+).
16.20 «Сваімі словамі». Тэлевіктарына.
17.00 «Прыгоды Шэрлака Холмса і доктара Ватсана». Дэтэктыў. «Сабака Баскервіляў» (12+) [СЦ].
19.30 «Я хачу гэта ўбачыць!» (6+)
20.00 «Сураздмоўцы».
20.40 «Калыханка» (0+).
21.05 «Вусаты нянь». Камедыя (6+).
22.15 А. Барадзін. «Князь Ігар». Спектакль Нацыянальнага акадэмічнага Вялікага тэатра оперы і балета Рэспублікі Беларусь.

Беларусь 5

6.00 Тэніс. WTA. Осака. Сеул. Паўфіналы. Гуанчжоу. Фінал.
12.15 Вялікі спорт.
13.00 Трэніровачны дзень.
13.30 Мастацкая гімнастыка. Чэмпіянат свету.
17.05 Хакей. КХЛ. «Дынама-Мінск» — «Ёкерыт» (Хельсінкі). Прамая трансляцыя. (У перапынках — Спорт-цэнтр.)
19.30 Футбол. Чэмпіянат Англіі. «Манчэстэр Сіці» — «Уотфард». (У перапынку — Спорт-цэнтр.)
21.20 Цяжкая атлетыка. Чэмпіянат свету. Мужчыны. 73 кг.
22.55 Барацьба. Чэмпіянат свету. Фіналы.

АНТ

7.00, 9.00, 16.00 (з субцітрамі) «Нашы навіны».
7.10 «Іграй, гармонік любы!» (12+)
8.00 Уладзімір Мяньшоў. «Хто сказаў: «У мяне няма недахопаў»?» (12+)
9.10 «Каханне і галубы». Нараджэнне легенды «(12+).
10.05 Камедыя «Дзе знаходзіцца нофелет?» (12+)
11.30 «Слова гонару» (12+).
12.10 Серыял «Зводная сястра» (16+).
15.35 «Лёс мой — Беларусь» (16+).
16.20 «Хто хоча стаць мільянерам?» (12+)
17.50 «Сёння ўвечары» (16+).
20.00 «Нашы навіны». Суботні выпуск.
20.45 «Метэагід».
21.10 Музычны фестываль «Голосящий КиВиН — 2019» (16+).
0.00 «Пра каханне» (16+).

СТБ

6.20 «Дзіўная справа» (16+).
8.00 «Анфас».
8.20 «Самая карысная праграма» (16+).
9.10, 23.15 Дакументальны праект (16+).
10.00 «Мінск і мінчане».
10.30 «Цэнтральны рэгіён».
11.00 «Невядомая гісторыя» (16+).
12.00 «Вадзіць па-руску» (16+).
12.20, 13.40, 16.40, 20.05 «Следчы Ціханаў». Серыял (16+).
13.30, 16.30, 19.30 Навіны «24 гадзіны».
19.55 «СТБ-спорт».
21.40 «Засакрэчаныя спісы» (16+).
0.55 «Баец. Нараджэнне легенды». Серыял (16+).

МІР

6.00 «Мільён пытанняў аб прыродзе» (6+).
6.10, 5.45 М/ф (6+).
6.20 «Саюзнікі» (12+).
6.50 «Такія розныя» (16+).
7.20 «Сакрэтныя матэрыялы» (16+).
7.50 «Каханне без межаў» (12+).
8.55 «Вой, мамачкі!» (12+)
9.25 «Наша кіно. Гісторыя вялікага кахання» (12+).
10.00, 16.00, 19.00, 0.00 Навіны (бягучы радок).
10.15 «Як у рэстаране» (12+).
10.45 Маст. фільм «Вій» (16+).
12.20, 16.15, 19.15 Серыял «Вангелія» (12+).
2.20 Маст. фільм «Шлюб па-італьянску» (0+).
4.20 Маст. фільм «Музычная гісторыя» (12+).

РТР—Беларусь

7.00 «Раніца Беларусі».
10.05 «Сто да аднаго» (12+).
11.00 Весткі.
11.20 «Пяцёра на аднаго» (12+).
12.10 «Наша справа» (16+).
12.25 «Па сакрэце ўсяму свету».
12.50 Маст. фільм «Інсайт» (12+).
14.30 «Гумар! Гумар! Гумар!» (16+).
16.25 Маст. фільм «Мой блізкі вораг» (12+).
19.45 «Плюс мінус». Надвор'е на тыдзень.
20.00 Весткі ў суботу.
20.55 «Прывітанне, Андрэй!» (16+)
22.40 Маст. фільм «Чыстая псіхалогія» (12+).

НТБ—Беларусь

5.55 «Астрапрагноз».
6.00 Terra incognita. Беларусь невядомая (6+).
6.30 «Зразумець і абясшкодзіць» (12+).
7.05 Дэтэктыў «Наглядчык маяка» (16+).
8.00, 10.00, 16.00 Сёння.
8.20 «НЗ.by».
8.50 «Урачэбныя тайны плюс» (12+).
9.25 «Гарады Беларусі» (6+).
10.25 «Галоўная дарога» (16+).
11.05 «Ежа жывая і мёртвая» (12+).
12.00 «Кватэрнае пытанне» (0+).
13.05 «Паедзем, паядзім!» (0+)
14.00 Серыял «Мянтоўскія войны» (16+).
16.25 «Следства вялі...» (16+)
17.25 «Апошнія 24 гадзіны» (16+).
19.00 «Цэнтральнае тэлебачанне».
20.40 Серыял «Шэлест» (16+).
0.20 «Таямнічая Расія» (16+).

8 канал

7.00, 15.20, 18.40, 21.15, 1.15 «Надвор'е» + «Эрана».
7.05 М/ф «Шчаўкунок і чатыры каралеўствы».
8.45 «Утрамдзія».
8.50 Меладрама «Зорка чароўнага шчасця».
11.35 Драма «Мой ласкавы і пяшчотны звер».
13.25 Дэтэктыў «Маскоўскія тайны. Госця з мінулага» (12+).
15.25 «Глядзім усёй сям'ёй». М/ф «Праўдзівая гісторыя Ката ў ботах».
16.45 Фантастыка «Ціхаакіянскі рубеж» (12+).
18.45 «Рэальны бізнес» (6+).
18.50 Дэтэктыў «Тры дні Кандора» (16+).
20.50 «Вечарніца».
21.05 «Фэшн is my прафэшн».
21.20 «Жорсткія мужчынскія гульні». Драма «Трэнер» (16+).
23.30 Драма «Гульня Джэралд» (16+).

ВТБ

6.05 «Дурні і дарогі» (16+).
7.15 М/ф «Марын і яго сябры» (0+).
7.40, 15.10 М/ф «Цімон і Пумба» (0+).
8.15 «Лаві момант» (16+).
9.10, 14.50 «Ералаш» (6+).
9.40 Камедыя «Вяселле па абмене» (12+).
11.35 Скетч-шоу «Даеш моладзь» (16+).
12.50 Серыял «Каманда Б» (16+).
15.45, 1.50 «Супермамачка» (16+).
16.50 Серыял «Шчаслівыя разам» (16+).
17.55, 23.45 «Уральскія пельмені» (16+).
19.00 Серыял «Івановы-Івановы» (16+).
21.00, 0.50 Серыял «Вароніны. Канец эпохі» (12+).
22.00 Камедыя «Жыццё наперадзе» (16).
2.35 Серыял «Бязмоўны сведка» (16+).
3.50 Скетч-шоу «Адна за ўсіх» (16+).
4.50 Скетч-шоу «6 кадраў» (16+).

Культура

6.30, 7.00, 7.30, 10.00, 15.00, 19.30, 23.40 Навіны культуры.
6.35 «Пешшу...» Хвядоса Айвазоўская.
7.05, 20.05 «Правілы жыцця».
7.35, 20.45 «Падземная адысея». Дак. фільм [СЦ].
8.25 «Тэатральны летапіс». Васіль Ланавой.
8.50 «Прыгожая планета». «Партугалія. Гістарычны цэнтр Порту».
9.05, 22.20 «Белая гвардыя». Маст. фільм.
10.15 «Назіральнік».
11.10, 1.35 ХХ стагоддзе. «Сямён Гейчанка. Маналог пра Пушкіна». 1971 год.
12.10 «Колер часу». Караваджа.
12.25, 18.40, 0.45 «Тым часам. Сэнсы».
13.15 «Дом вучоных». Філіп Хайтовіч [СЦ].
13.50 «Прыгожая планета». «Бельгія. Фламандскі бегінаж».
14.05 «Тайны кельцкіх магільняў». Дак. фільм [СЦ].
15.10 «Эрмітаж» [СЦ].
15.40 «Мікалай Аненкаў. «У творчай турбоце — бясконцасць...» Дак. фільм.
16.25 «Бераг яго жыцця». Маст. фільм. 1-я серыя.
17.30 Лаўрэаты XVI міжнароднага конкурсу імя П. І. Чайкоўскага. Драўляныя духавыя.
19.45 «Галоўная роля».
20.30 «Добрай ночы, малыя!»
21.35 «Вынаходніцтва прасторы». «Сяргей Бархін. «Тэатр для сябе» [СЦ].
23.10 «Рассакрэчаная гісторыя». Дак. серыял [СЦ].
0.00 «Страхі, якія мы выбіраем». Дак. фільм.
2.30 «Жывы Сусвет». «Пошукі жыцця». Дак. фільм.

Настальгія

6.00 Маст. фільм «Вяртанне» (16+).
8.20, 11.40, 12.55, 15.45, 17.00, 21.45, 23.00, 1.00, 5.40 Музычная настальгія (12+).
8.40 «У нас у гасцях паэт Булат Акуджава». 1972 год (12+).
9.00, 15.00, 21.00 «Мінулы час» (12+).
9.45 «Усё будзе так, як мы хочам!» VI-Ленінградскі рок-фестываль. 1989 год (16+).
10.45 Маст. фільм «Чужы званок» (16+).
12.00 «СевАлогія» з Севам Наўгародцавым: «Рускі рок». 2004 год (18+).
13.30, 19.05 Тэлеспектакль «У адным мікрараёне». 1976 год (16+).
14.45 Фільм-канцэрт «Спявае Іваца Шэрфезі». 1970 год (12+).
16.00, 22.00 «Нараджаныя ў СССР» (12+).
18.00 «Быў час» з Аляксандрам Паліткоўскім: «Першыя кааператывы». 2005 год (16+).
20.10 «Аповед пра некалькі дзён». Гастролі Рыкарда Фолы ў Маскве. 1985 год (12+).
0.00 Маст. фільм «Дзяўчына спяшаецца на спатканне» (12+).
1.50 Кінаканцэрт «Дэтэктыў... Дэтэктыў... Дэтэктыў!» 1983 год (12+).
3.00 «Быў час». 2009 год (16+).
4.00 Тэлеспектакль «Дзень нараджэння». 1988 год (18+).

EuroSport 1

0.30, 19.30 Тэніс. US Open.
1.30, 18.30 Тэніс. «Ралан Гарос».
2.30, 17.30 Тэніс. Australian Open.
3.30, 12.30 Watts.
4.00 Снукер. «Шанхай Мастэрс». Фінал.
6.00, 16.00, 22.15 Аўтагонкі. WTCR.
8.00 Тэніс. US Open. Мужчыны. Фінал.
9.30 Снукер. «Шанхай Мастэрс». Фінал.
11.30 Стральба з лука. Кубак свету.
13.00, 21.15 Веласпорт. «Вуэльта».
14.00, 23.05 Веласпорт. «Тур дэ Франс».
15.00 Веласпорт. «Джыра д'Італія».
20.30 «Найлепшае з конкурса спорту» (12+).
22.45 Аўтаспорт. Тэст-драйв.

Кінакамедыя

0.35 «Праект «А» (12+).
2.15 «Праект « А»: частка другая» (12+).
4.00 «Стажор» (16+).
5.35 «Сябар нявесты» (16+).
7.35 «Нянька па выкліку» (16+).
9.25 «Чаго хочуць жанчыны?» (16+)
11.55 «Эвалюцыя» (12+).
13.50 «Добры хлопчык» (12+).
15.45 «Паляўнічыя на прывідаў» (6+).
17.45 «Жаніх» (12+).
19.30 «Гульні» (16+).
21.35 «Калі б я была мужчынам» (18+).
23.25 «Вельмі дрэнная настаўніца» (18+).

ТВ3

6.00 М/ф (6+).
7.05 «Школа доктара Камароўскага» (6+).
7.35 «Доктар І...» (16+)
8.05, 19.15, 2.45 «Чыста маскоўскія забойствы». Серыял (12+).
9.45, 23.40, 4.05 «Улегцы» (12+).
10.15, 13.10, 4.30 «Суд ідзе». Дак. серыял (16+).
11.10, 17.00 «Сляпая» (16+).
12.10, 16.00 «Містычныя гісторыі» (12+).
14.10, 18.00 «Варажбіткa» (12+).
15.10 «Натуральны адбор» (12+).
21.00 «Напарніцы». Серыял (16+).
22.50 «90-я» (16+).
0.10 «Звышнатуральнае». Серыял (16+).
0.55 «Зоны цемры». Трылер (16+).

ТВ1000

6.10, 16.35 Кінг Конг (16+).
9.45, 4.25 Апошняе каханне на Зямлі (16+).
11.35 Ла-ла Лэнд (16+).
14.00 Малышка на мільён (16+).
20.10 Брыдкі я (12+).
22.00 Чаго хочуць жанчыны (16+).
0.30 Візантыя (16+).
2.45 У гасцях у Эліс (16+).

ТВ1000 Рускае кіно

7.30 Змешаныя пачуцці (16+).
9.20 Стальны матылёк (16+).
11.25 Тэрмінова выйду замуж (16+).
13.30 Метад Лаўровай (16+).
15.20 Падары мне свята Месяца (12+).
17.05 Сябры сяброў (16+).
18.45, 5.30 Рубеж (12+).
20.45 Цвярозы кіроўца (16+).
22.50 Рок (16+).
0.30 Кухня. Апошняя бітва (12+).
3.00 Арда (16+).

National Geographic

6.00 Зона будаўніцтва (16+).
6.25 Найцяжэйшы ў свеце рамонт (16+).
7.15, 19.45 Панарама 360° (16+).
8.05, 19.00, 22.10, 0.30, 3.35 Ледзяная дарога (16+).
8.50, 13.30 Інстынкт выжывання (16+).
9.40, 18.10 Activate: глабальны грамадзянскі рух (16+).
10.25, 16.40 Аўта-SOS (16+).
11.10 Дзікі тунец (16+).
12.45, 22.55 Асушыць акіян (16+).
14.15, 4.20 Мегаполісы (16+).
15.05, 21.20, 2.50 Расследаванні авіякатастроф (12+).
15.55 Міжнародны аэрапорт Дубай (16+).
17.25 Дзіўная Другая сусветная (16+).
20.30, 1.15 Рэальнасць ці фантастыка? (16+)
23.45 Ліхтугі за мяжой (16+).
2.00 Служба бяспекі аэрапорта (16+).
5.10 Займальная навука (16+).
5.35 Навуковыя недарэчнасці (16+).

Discovery

8.00, 11.10, 15.45, 21.15 Як гэта зроблена? (12+)
8.25, 20.20, 1.50 Залатая ліхаманка (16+).
9.20, 16.40, 22.10 Махінатары (12+).
10.15, 17.35, 4.35 Круты цюнінг (12+).
12.05, 23.05 Склады (16+).
13.00 Круты Чэд (12+).
14.50, 3.40 Хуткія і гучныя (12+).
18.30, 5.30 Паляўнічыя на рэліквіі (16+).
19.25, 7.10 Перш за ўсё — самалёты (12+).
0.00 Дзікія эксперыменты (12+).
0.55, 6.20 Выжыванне без купюр (16+).
2.45 Тайны глыбінь (12+).

Беларусь 1

6.00, 7.20, 8.15 «Добрай раніцы, Беларусь!»
7.00, 8.00 (з сурдаперакладам), **9.00, 12.00, 13.00, 15.00, 17.00, 19.00** Навіны.
7.05, 8.05 Навіны эканомікі.
7.10, 8.10, 18.15, 0.00 «Зона Х» (16+).
9.10, 22.05 Серыял «След» (16+).
10.50, 12.10, 18.35, 19.20 Серыял «Самы лепшы муж» (16+).
13.05 «Дзіцячы доктар».
13.35 Серыял «Аналюб» (16+).
14.40, 15.25 Серыял «Дварняжка Ляля» (16+).
15.15, 18.00 Навіны рэгіёна.
17.05 «Беларуская часінка».
21.00 «Панарама».
21.50 «На кантролі Прэзідэнта».
23.40 «Сфера інтарэсаў».
0.25 «Дзень спорту».

Беларусь 2

7.00 «Уключайся!» (12+)
9.00, 17.50 Тэлебарометр.
9.05, 20.05 Серыял «Сляпая» (16+).
9.35, 20.35 Серыял «Сямейныя гісторыі» (16+) [СЦ].
10.15, 23.10 «Экстрасэнсы-дэтэктывы» (16+).
11.10, 17.55 Серыял «Другі зрок». 1-я і 2-я серыі (16+).
13.20, 0.10 Серыял «Жаночы доктар 2» (16+).
14.15 «Багіня шопінгу. Бліскучае вяртанне» (16+).
15.10 М/с «Пінгвіны з Мадагаскара» (0+).
15.40 «Нічога сабе ньюз» (12+).
15.45 «Пін_код». Інтэрактыўны маладзёжны праект (12+).
16.30 «Калі мы дома». Скетчкам (16+).
17.00 Серыял «Аўташкола» (16+).
21.10 Спортлато 5 з 36, КЕНО.
21.15 «Трэці лішні» (16+).
22.15 «Арол і рэшка. Рай і пекла-2» (16+).

Беларусь 3

7.00 «Дабраранак».
7.35, 12.25 «Беларуская кухня».
«Сялёдка» з карпа.
8.05, 12.00, 20.15 Навіны культуры.
8.25, 12.20, 20.35 Гэты дзень.
8.30, 18.35 «Фурцава». Маст. фільм (16+).
9.25, 21.05 «Апошні дзень». Любоў Арлова (12+).
10.05, 17.20 «Міравы хлопец». Маст. фільм (12+) [СЦ].
11.30 «Я хачу гэта ўбачыць!» (6+)
12.55 «Сваімі словамі». Тэлевіктарына.
13.35 «Сябры». Маст. фільм (12+) [СЦ].
15.25, 22.55 «Спецназ Другой сусветнай». «Дэсантнік дзядзька Вася» (12+).
16.05, 21.40 «МУР». Маст. фільм. «1945» (16+).
16.50 «Грані Перамогі». Узнагароды Перамогі.
19.30 «Камертон». Дырыжор, народны артыст Беларусі Аляксандр Анісімаў.
20.00 «Архітэктура Беларусі».
20.40 «Калыханка» (0+).
22.30 «Запіскі на палях». Якуб Колас: самая прыгожая кветка Палесся [СЦ].

Беларусь 5

6.30 Футбол. Ліга чэмпіёнаў УЕФА. 1-ы тур. «Інтэр» (Італія) — «Славія» (Чэхія).
8.25 Футбол. Ліга чэмпіёнаў УЕФА. 1-ы тур. «Барусія» (Дортмунд) — «Барселона» (Іспанія).
10.20, 23.50 Футбол. Ліга чэмпіёнаў УЕФА. 1-ы тур. Дзённік гульнявога дня.
11.25 Мастацкая гімнастыка. Чэмпіянат свету.
12.30 Слэм-данк.
13.00 Валейбол. Чэмпіянат Еўропы. Мужчыны. Турцыя — Беларусь.
15.00 Барацьба. Чэмпіянат свету. Фіналы.
17.15 Цяжкая атлетыка. Чэмпіянат свету. Жанчыны. 45 кг.
18.30 Авертайм. КХЛ.
19.00 Хакей. КХЛ. «Дынама-Мінск» — «Амур» (Хабараўск). (У перапынках — Авертайм. КХЛ.)
21.30 Козел пра футбол.
21.50 Футбол. Ліга чэмпіёнаў УЕФА. 1-ы тур. Анлайн гульнявога дня. (У перапынку — Спортцэнтр.)

АНТ

6.00, 7.05, 8.05 «Наша раніца».
7.00 (з субцітрамі), **8.00** (з субцітрамі), **9.00** (з субцітрамі), **11.00, 13.00, 16.00, 18.00** (з субцітрамі), **20.30** Нашы навіны.
9.10 «Тэорыя змовы» (16+).
9.55 «Жыць здарова!» (16+)
11.10 Серыял «Сярэбраны бор» (16+).
12.05 «Модны прыгавор» (6+).
13.10 Серыял «Дыхай са мной. Шчасце ў пазыку» (16+).
15.00 «Давай пажэнімся!» (16+)
16.20, 0.05 «Мужчынскае/Жаночае» (16+).
17.25, 18.20, 23.05 «На самай справе» (16+).
18.50 «Удача ў прыдачу!» Дзённік (12+).
18.55 «Няхай гавораць» (16+).
20.00 «Час».
21.10 Серыял «Галка і Гамаюн» (16+).

СТБ

5.30, 22.00 «Глядзець усім!» (16+)
6.00, 7.30, 10.30, 13.30, 16.30, 19.30, 22.30 Навіны «24 гадзіны».
6.10, 20.15 «Міншчына».
6.20, 7.45 «Раніца. Студыя добрага настрою» (6+).
9.10 «Мінск і мінчане».
9.40, 23.00 «Загадкі чалавецтва» (16+).
10.40 «Меч-2». Серыял (16+).
12.20 «Вадзіць па-руску» (16+).
12.35, 21.15, 23.45 «Самыя шакіруючыя гіпотэзы» (16+).
13.45, 20.30 «Неверагодна цікавыя гісторыі» (16+).
14.40, 0.25 «Сакрэтныя тэрыторыі» (16+).
15.35, 16.50 «Следчы Ціханаў». Серыял (16+).
20.00, 22.55 «СТБ-спорт».
20.05 «Сталічныя падрабязнасці».
1.20 «Дзіўная справа» (16+).

МІР

6.00, 20.40, 0.10, 5.50 Серыял «Закон і парадак» (16+).
7.25, 10.10 Серыял «Ганна Герман. Тайна белага анёла» (16+).
10.00, 13.00, 16.00, 19.00, 0.00 Навіны (бягучы радок).
13.15, 2.55 «Зала суда. Бітва за грошы» (16+).
14.10, 1.20 «Справы сямейныя. Бітва за будучыню» (16+).
15.05, 2.05 «Справы сямейныя. Новыя гісторыі» (16+).
16.15, 19.20 Серыял «Вяртанне Мухтара-2» (16+).
19.55 «Гульня ў кіно» (12+).
0.55 «Такому мама не навучыць» (12+).
3.40 «Трымайся, шоубіз!» (16+)
4.05 Маст. фільм «Сельская настаўніца» (0+).

РТР—Беларусь

7.00 «Раніца Расіі».
8.55 Серыял «Сляды апосталаў» (12+).
11.00, 14.00, 17.00, 20.00 Весткі.
11.25 «Пра самае галоўнае». Ток-шоу (12+).
12.35 «Лёс чалавека» (12+).
13.50, 16.50, 19.50, 23.00 Навіны — Беларусь.
14.35, 22.30, 23.10 «Хто супраць?» Ток-шоу.
17.25 «60 хвілін». Ток-шоу.
18.35 «Андрэй Малахаў. Прамы эфір» (16+).
20.40 Меладрама «Сэрца маці» (12+).
0.30 «Вечар з Уладзімірам Салаўёвым».

НТБ—Беларусь

6.00 «Астрапрагноз».
6.05, 7.00, 8.00, 10.00, 13.00, 16.00, 19.00 Сёння.
6.10 «Нашы» (6+).
6.25 «Беларусы» (6+).
7.10 «Мальцава» (12+).
8.05 Серыял «Мухтар. Новы след» (16+).
8.50, 10.20 Серыял «Адвакат» (16+).
9.40, 22.15 «НЗ.by».
11.15 Серыял «Ляснік» (16+).
13.25 Агляд. Надзвычайнае здарэнне.
14.00 Серыял «Мянтоўскія войны» (16+).
16.30 Серыял «Павуцінне» (16+).
17.25 «ДНК» (16+).
18.25, 19.55 Серыял «Куба» (16+).
19.40 Сёння. Галоўнае.
21.20, 22.40 Серыял «Шэф. Новае жыццё» (16+).
23.30 Серыял «Сведкі» (16+).

8 канал

7.00, 15.55, 18.20, 21.05, 0.25 «Надвор'е» + «Эрана».
7.05, 16.05 М/с «Цімон і Пумба».
7.30, 16.00 «Гумарынка».
7.35 Фантастыка «Ціхаакіянскі рубеж» (12+).
9.45, 18.25 Серыял «Лягавы» (16+).
11.10 Дак. фільм.
12.10 Трылер «148» (16+).
14.00, 20.00 Серыял «На сямі морах» (16+).
14.50 Серыял «Нябесны замак» (12+).
16.30 Меладрама «Закаханыя» (16+).
18.20 «Надвор'е» + «Эрана».
19.55 «Рэальны бізнес».
20.50 «Вечарніца».
21.10 Драма «Шлях да перамогі» (6+).
23.25 Серыял «Тайны Сільвер-хейда» (16+).

ВТБ

6.05 «Дурні і дарогі» (16+).
7.15 М/ф «Марын і яго сябры» (0+).
7.40, 15.10 М/ф «Цімон і Пумба» (0+).
8.15 «Лаві момант» (16+).
9.10, 14.50 «Ералаш» (6+).
9.40 Камедыя «Пятніца» (16+).
11.30 Скетч-шоу «Даеш моладзь» (16+).
12.35 «Галерэя прыгажосці» (16+).
13.05 «Наш рамонт» (16+).
13.45 «КВЗ. Па-нашаму» (16+).
15.45, 2.05 «Супермамачка» (16+).
16.50 Серыял «Шчаслівыя разам» (16+).
17.55 «Уральскія пельмені» (16+).
21.00 «Шоу выхаднога дня» (16+).
22.00 Камедыя «Выпускны» (16+).
0.00 Камедыя «Папа-да-свідос» (18+).
3.00 Серыял «Бязмоўны сведка» (16+).
4.15 Скетч-шоу «Адна за ўсіх» (16+).
5.05 Скетч-шоу «6 кадраў» (16+).

Культура

6.30, 7.00, 7.30, 10.00, 15.00, 19.30, 23.15 Навіны культуры.
6.35 «Пешшу...» Масква памешчыцкая.
7.05, 20.05 «Правілы жыцця».
7.35, 16.25 «Позняе дзіця». Маст. фільм.
8.40 «Прыгожая планета». «Польшча. Гістарычная частка горада Торунь».
9.00 «Белая гвардыя». Маст. фільм, заключная серыя.
10.20 «Шэдэўры старога кіно». «Клопатная гаспадарка». Маст. фільм.
12.00 «Феномен Кулібіна». Дак. фільм.
12.40 «Араніенбаўмскія гульні». Дак. фільм.
13.25 «Чорныя дзіркі. Белыя плямы».
14.05 «Падземная адысея». Дак. фільм [СЦ].
15.10 «Лісты з правінцыі». Сяло Еланцы (Іркуцкая вобласць) [СЦ].
15.40 «Энігма». Хасэ Кура.
17.30 Лаўрэаты XVI міжнароднага конкурсу імя П. І. Чайкоўскага. Марк Бушкоў (скрыпка).
18.45 «Царская ложа».
19.45, 1.50 «Шукальнікі». «Зніклыя шэдэўры Фабержэ» [СЦ].
20.35 Да 80-годдзя Уладзіміра Міньшова. «Маналогі кінарэжысёра». Дак. фільм [СЦ].
21.35 «Чалавек на сваім месцы». Маст. фільм [СЦ].
23.35 «2 Верник 2».
0.20 «Партрэт пакалення». «Пепла». Маст. фільм.
2.35 «Каралеўская гульня». «Цудоўны Гоша». М/ф для дарослых.

Настальгія

6.00 «Спяем, сябры!» з Таццянай Візбар. 2007 год (12+).
6.50, 13.20, 19.10, 1.05 Тэлеспектакль «У адным мікрараёне». 1976 год (16+).
7.55 Фільм-канцэрт «Крылатыя песні». 1967 год (12+).
9.00, 15.00, 21.00, 3.00 «Мінулы час» (12+).
9.45, 11.00, 12.55, 15.45, 17.00, 18.40, 20.35, 21.45, 23.00, 3.45, 5.00 Музычная настальгія (12+).
10.00, 16.00, 4.00 «Нараджаныя ў СССР» (12+).
12.00 «Яловая субмарына» з Аляксандрам Ліпніцкім. «Гісторыя рускага рока». В. Цой. «Дзеці хвілін». 1-я частка: «У кожнага сваё КІНО». 2008 год (16+).
14.35 «Аркестр Поля Марыя». Фільм-канцэрт. 1983 год (12+).
18.00 «Да і пасля...» з Уладзімірам Малчанавым. Год 1960-ы. 1-я частка. 2009 год (12+).
22.00 «Колба часу» (16+).
0.00 «Быў час» з Аляксандрам Паліткоўскім: «Першыя кааператывы». 2005 год (16+).
2.10 «Аповед пра некалькі дзён». Гастролі Рыкарда Фолы ў Маскве. 1985 год (12+).

EuroSport 1

0.30, 10.30 Веласпорт. «Тур дэ Франс».
1.30, 9.30 Веласпорт. «Джыра д'Італія».
2.30, 19.00 Веласпорт. «Копа Сабаціні».
3.30, 5.30 Аўтагонкі. WTCR.
4.00, 12.35 Тэніс. US Open. Мужчыны. Фінал.
7.00 Веславанне на байдарках і каноэ. Суперкубак.
8.00 Тэніс. US Open. Жанчыны. Фінал.
11.30, 18.00 Веласпорт. «Вуэльта».
13.55, 16.00, 19.55, 22.00 Тэніс. «Кубак Лэйвера».

Кінакамедыя

0.20 «Скандынаўскі фарсаж» (16+).
2.05 «Скандынаўскі фарсаж. Гонкі на лёдзе» (16+).
3.50 «Чумавыя боты» (16+).
5.50 «Чаго хочуць жанчыны?» (16+)
8.25 «Эвалюцыя» (12+).
10.20 «Зачараваная Эла» (12+).
12.10 «Запалі гэтым летам» (16+).
14.00 «Банзай» (6+).
16.00 «Вельмі дрэнная настаўніца» (18+).
17.45 «Секс на дзве ночы» (18+).
19.30 «Вялікі куш» (16+).
21.20 «Джэй і Маўклівы Боб наносяць удар у адказ» (16+).
23.15 «Аферысты Дзік і Джэйн» (12+).

ТБ3

6.00 Дакументальная калекцыя «Беларусьфільма» (12+).
7.30 М/ф (6+).
8.35 «Чыста маскоўскія забойствы». Серыял (12+).

ТБ1000

6.10, 17.40 Малышка на мільён (16+).
9.05 Аблівіён (16+).
11.35 Супер Брыс (16+).
13.25 Ла-ла Лэнд (16+).
15.50 Бібліятэкар: у пошуках кап'я Лёсу (16+).
20.15 Гадзіла (12+).
23.00 Прыгажуня для пачвары (18+).
1.20 Шпіён, выйдзі вон! (18+)
3.35 Чаго хочуць жанчыны (16+).
10.15, 13.10, 3.00 «Суд ідзе». Дак. серыял (16+).
11.10, 17.00 «Сляпая» (16+).
12.10, 16.00, 4.25 «Містычныя гісторыі» (12+).
14.10, 18.10 «Варажбітка» (12+).
15.10 «Мой герой» (12+).
19.15 «Чалавек-невідзімка» (16+).
20.20 «Ён, я і яго сябры». Камедыя (16+).
22.25 «Успомніць усё». Фэнтэзі (16+).
0.25, 5.15 «90-я» (16+).
1.10 «Лінія абароны» (16+).
1.40 «Іншыя. Дзеці Вялікай Мядзведзіцы». Дак. фільм (16+).

ТБ1000 Рускае кіно

8.05 Бой з ценем-2: рэванш (16+).
10.35 Шэрая Шыйка (6+).
11.20 Навагодні тата (12+).
13.30 Метад Лаўровай (16+).
15.20 Царэўна-жаба (6+).
16.10 Глухар у кіно (16+).
18.00, 5.30 Чатыры таксісты і сабака-2 (12+).
20.40 Лаві момант (16+).
22.05 Русалка (16+).
0.00 Рок (16+).
1.40 Стальны матылёк (16+).
3.35 Рубеж (12+).

National Geographic

6.00 Зона будаўніцтва (16+).
6.25 Найцяжэйшы ў свеце рамонт (16+).
7.20, 14.15, 19.00, 22.05, 0.25, 3.30 Панарама 360° (16+).
8.05 Ледзяная дарога (16+).
8.50, 13.30 Інстынкт выжывання (16+).
9.35, 18.15 Суперструктуры (16+).
10.20 Аўта-SOS (16+).
11.10 Дзікі тунец (16+).
12.45 Асушыць акіян (16+).
15.00, 2.45 Расследаванні авіякатастроф (16+).
15.50 Міжнародны аэрапорт Дубай (16+).
16.35 Гарачая зона (16+).
20.35 Тайная гісторыя (16+).
21.20 Секунды да катастрофы (16+).
22.55 Космас: прастора і час (16+).
23.40 Ліхтугі за мяжой (16+).
1.10 Рэальнасць ці фантастыка? (16+)
2.00 Служба бяспекі аэрапорта (16+).
5.10 Займальная навука (16+).
5.35 Навуковыя недарэчнасці (16+).

Discovery

8.00, 11.10, 15.45 Як гэта зроблена? (12+)
8.25, 14.50, 20.20, 1.40, 3.40 Залатая ліхаманка (16+).
9.20, 16.40, 22.10 Махінатары (12+).
10.15, 17.35, 4.35 Круты цюнінг (12+).
12.05, 23.05 Склады (16+).
13.00 Голыя і напалоханыя (16+).
13.55 Дзікія эксперыменты (12+).
18.30, 5.30 Паляўнічыя на рэліквіі (16+).
19.25, 7.10 Перш за ўсё — самалёты (12+).
21.15 Зроблена з другасных сыравіны (12+).
0.00 Аляска: сям'я з лесу (16+).
0.55, 6.20 Падарожжа ў невядомасць (16+).
2.45 Дзіўныя фургоны (12+).

пятніца, 20 верасня

ТЭЛЕТЫДЗЕНЬ

Беларусь 1

6.00, 7.20, 8.15 «Добрай раніцы, Беларусь!»
7.00, 8.00 (з сурдаперакладам), 9.00, 12.00, 13.00, 15.00, 17.00, 19.00 Навіны.
7.05, 8.05 Навіны эканомікі.
7.10, 8.10, 18.15 «Зона Х» (16+).
9.10 Серыял «След» (16+).
10.50, 12.10, 19.20 Меладрама «Каханне па памылцы» (12+).
13.05 «Дзіцячы доктар».
13.35 Серыял «Адналюб». Заключная серыя (16+).
14.35, 15.25, 17.05 Серыял «Дварняжка Ляля» (16+).
15.15, 18.00 Навіны рэгіёна.
18.40 Пакаленне.by.
21.00 «Панарама».
22.00 Дзіцячы конкурс песні «Еўрабачанне-2019». Нацыянальны адборачны тур. Фінал.
0.00 Меладрама «Апошні пялёстак» (16+).
1.40 «Дзень спорту».

Беларусь 2

7.00 «Уключайся!» (12+)
9.00, 17.55 Тэлебарометр.
9.05, 20.05 Серыял «Сляпая» (16+).
9.35, 20.35 Серыял «Самейныя гісторыі» (16+) [СЦ].
10.10 «Шэрлакі» (16+).
11.15, 18.00 Серыял «Другі зрок» (16+).
13.15 Серыял «Жаночы доктар-2» (16+).
14.15 «ЖаннаПажані». Заключны выпуск (16+).
15.10 М/с «Пінгвіны з Мадагаскара» (0+).
15.40 «Нічога сабе ньюз» (12+).
15.45 «Пін_код». Інтэрактыўны маладзёжны праект (12+).
16.30 «Калі мы дома». Скетчкам (16+).
17.00 Серыял «Аўташкола» (16+).
21.10 Спортлато 5 з 36, КЕНО.
21.15 «Бітва экстрасэнсаў» (16+).
23.30 Трылер «Званок-2» (16+).

Беларусь 3

7.00 «Дабраранак».
7.35, 12.25 «Беларуская кухня». Суп-поліўка.
8.05, 12.00, 20.15 Навіны культуры.
8.25, 12.20, 20.35 Гэты дзень.
8.30, 18.45 «Фурцава». Маст. фільм (16+).
9.25, 21.05 «Апошні дзень». Сяргей Бадроў (12+).
10.00, 17.10 «На ростанях». Драма (12+) [СЦ].
11.30 «Я хачу гэта ўбачыць!» (6+)
12.55 «Сваімі словамі». Тэлевіктарына.
13.35 «Сіла веры».
14.00 «Падкідыш». Камедыя (6+) [СЦ].
15.10, 22.55 «Кірыл Арлоўскі». Дак. фільм (12+).
15.55, 21.40 «МУР». Маст. фільм. «1945», заключная серыя (16+).
16.40 «Грані Перамогі». Дзень Перамогі.
19.30 «Камертон». Мастак-пастаноўшчык оперы «Князь Ігар», народны мастак Расіі, лаўрэат Дзяржаўнай прэміі Рэспублікі Беларусь Вячаслаў Окунеў.
20.00 «Архітэктура Беларусі».
20.40 «Калыханка» (0+).
22.30 «Запіскі на палях». Іван Навуменка: агнявыя рубяжы кніга-люба [СЦ].

Беларусь 5

7.00 Футбол. Ліга Еўропы УЕФА. 1-ы тур. «Айнтрахт» (Германія) — «Арсенал» (Англія).
8.55 Футбол. Ліга Еўропы УЕФА.1-ы тур. «Манчэстэр Юнайтэд» (Англія) — «Астана» (Казахстан).
10.50 Спорт-мікс.
11.00 Тэніс. WTA. Гуанчжоу. Паўфіналы.
13.45 Мастацкая гімнастыка. Чэмпіянат свету. (У перапынку — Мір англійскай прэм'ер-лігі. Відэачасопіс.)
19.45 Баскетбол. Ліга чэмпіёнаў. 1-ы раўнд. Матч у адказ. «Цмокі-Мінск» (Беларусь) — «Карху» (Фінляндыя). 2-я палова.
20.40 Вось гэта спорт!
20.50 Футбол. Ліга Еўропы УЕФА. Агляд тура.
21.50 Футбол. Чэмпіянат Англіі. «Саўтгемптан» — «Борнмут». (У перапынку — Спорт-цэнтр.)
23.50 Барацьба. Чэмпіянат свету. Фіналы.

АНТ

6.00, 7.05, 8.05 «Наша раніца».
7.00 (з субцітрамі), 8.00 (з субцітрамі), 9.00 (з субцітрамі), 11.00, 13.00, 16.00, 18.00 (з субцітрамі), 20.30 Нашы навіны.
9.10 «Тэорыя змовы» (16+).
9.55 «Жыць здорава!» (16+)
11.10 Серыял «Сярэбраны бор» (16+).
12.05 «Модны прыгавор» (6+).
13.10 Серыял «Дыхай са мной. Шчасце ў пазыку» (16+).
15.00 «Давай пажэнімся!» (16+)
16.20, 1.35 «Трывожная кнопка» (16+).
16.40 «Мужчынскае/Жаночае» (16+).
17.35, 18.20 «На самай справе» (16+).
19.00 «Поле цудаў» (16+).
20.00 «Час».
21.10 Маст. фільм «Прывід на дваіх» (16+).
23.00 Маст. фільм «Жыццё пасля жыцця» (16+).
0.40 «Пра каханне» (16+).

СТБ

5.30, 22.00 «Глядзець усім!» (16+)
6.00, 7.30, 10.30, 13.30, 16.30, 19.30, 22.30 Навіны «24 гадзіны».
6.10, 20.15 «Міншчына».
6.20, 7.50 «Раніца. Студыя добрага настрою» (6+).
7.40, 13.50, 16.50 «Экстраны выклік».
9.15, 23.00 «Загадкі чалавецтва» (16+).
10.40 «Меч-2». Серыял (16+).
12.20, 15.00 «Вадзіць па-руску» (16+).
12.35, 21.15, 23.45 «Самыя шакіруючыя гіпотэзы» (16+).
14.00, 20.30 «Неверагодна цікавыя гісторыі» (16+).
15.30, 17.00 «Следчы Ціханаў». Серыял (16+).
20.00, 22.55 «СТБ-спорт».
20.05 «Сталічныя падрабязнасці».
0.30 «Сакрэтныя тэрыторыі» (16+).

МІР

6.00 Серыял «Закон і парадак» (16+).
9.35, 10.20 Серыял «Новае жыццё сышчыка Гурава» (16+).
10.00, 13.00, 16.00, 19.00 Навіны (бягучы радок).
10.10 «У гасцях у лічбы» (12+).
13.15 «Зала суда. Бітва за грошы» (16+).
14.10 «Справы сямейныя. Бітва за будучыню» (16+).
15.05 «Справы сямейныя. Новыя гісторыі» (16+).
16.15 «Такому мама не навучыць» (12+).
16.55 Серыял «Вяртанне Мухтара-2» (16+).
19.20 «Сусветныя гульні розуму» (0+).
20.00 Маст. фільм «Мы з джаза» (0+).
22.00 «Начны экспрэс» (16+).
23.15 «Трымайся, шоубіз!» (16+)
23.40 Маст. фільм «Шлюб па-італьянску» (0+).
2.05 Маст. фільм «Цырк» (0+).
3.40 «Наша кіно. Гісторыя вялікага кахання» (12+).
4.05 М/ф (6+).

РТР—Беларусь

7.00 «Раніца Расіі».
9.15 Маст. фільм «Інсайт» (12+).
11.00, 14.00, 17.00, 20.00 Весткі.
11.25 «Пра самае галоўнае». Ток-шоу (12+).
12.35 «Лёс чалавека» (12+).
13.50, 16.50, 19.50, 23.00 Навіны — Беларусь.
14.35, 22.30, 23.10 «Хто супраць?» Ток-шоу.
17.25 «60 хвілін». Ток-шоу.
18.35 «Андрэй Малахаў. Прамы эфір» (16+).
20.40 «Гумарына» (16+).
0.30 Маст. фільм «Фота на нядобрую памяць» (12+).

НТБ—Беларусь

6.00 «Астрапрагноз».
6.05, 7.00, 8.00, 10.00, 13.00, 16.00, 19.00 Сёння.
6.10 «Нашы» (6+).
6.25 «Беларусы» (6+).
7.10 «Мальцава» (12+).
8.05 Серыял «Мухтар. Новы след» (16+).
8.50, 10.20 Серыял «Адвакат» (16+).
9.40, 22.15 «НЗ.by».
11.15 Серыял «Ляснік» (16+).
13.25 Агляд. Надзвычайнае здарэнне.
14.00 Серыял «Мянтоўскія войны» (16+).
16.30 Серыял «Павуцінне» (16+).
17.25 «ДНК» (16+).
18.25, 19.55 Серыял «Куба» (16+).
19.40 Сёння. Галоўнае.
21.20, 22.40 Серыял «Шэф. Новае жыццё» (16+).
23.40 Серыял «Сведкі» (16+).

8 канал

7.00, 15.55, 17.55, 21.05, 1.30 «Надвор'е» + «Эрана».
7.05, 16.05 М/с «Цімон і Пумба».
7.30, 16.00 «Гумарынка».
7.35 Дэтэктыў «Забойства ва ўсходнім экспрэсе».
9.45, 18.00 Серыял «Лягавы» (16+).
11.10 Дак. фільм «Мільён пытанняў аб прыродзе».
11.25 Прыгоды «Джунглі» (18+).
13.25, 19.35 Серыял «На сямі морах» (16+).
14.50 Серыял «Нябесны замак» (12+).
16.15 Меладрама «Жасмін» (16+).
19.30 «Рэальны бізнес» (6+).
20.55 «Вечарніца».
21.10 «Вячэрні квартал — 95» (18+).
22.40 «Героі коміксаў на экране». Фантастыка «Ціхаакіянскі рубеж» (12+).
0.30 Серыял «Тайны Сільвер-хейда» (16+).

серада, 18 верасня

ТЭЛЕТЫДЗЕНЬ

ВТБ

6.05 «Дурні і дарогі» (16+).
7.15 М/ф «Марын і яго сябры» (0+).
7.40, 15.10 М/ф «Цімон і Пумба» (0+).
8.15 «Лаві момант» (16+).
9.10, 14.50 «Ералаш» (6+).
9.40 Камедыя «Жыццё наперадзе» (16+).
11.30 Скетч-шоу «Даеш моладзь» (16+).
12.50 Серыял «Каманда Б» (16+).
15.45, 2.05 «Супермамачка» (16+).
16.50 Серыял «Шчаслівыя разам» (16+).
17.55, 0.10 «Уральскія пельмені» (16+).
19.00 Серыял «Івановы-Івановы» (16+).
21.00, 1.10 Серыял «Вароніны. Канец эпохі» (12+).
22.00 Камедыя «StarПерцы» (16+).
2.55 Серыял «Бязмоўны сведка» (16+).
4.10 Скетч-шоу «Адна за ўсіх» (16+).
5.00 Скетч-шоу «6 кадраў» (16+).

Культура

6.30, 7.00, 7.30, 10.00, 15.00, 19.30, 23.40 Навіны культуры.
6.35 «Пешшу...» Масква мецэнацкая.
7.05, 20.05 «Правілы жыцця».
7.35, 14.05, 20.45 «Падземная адысея». Дак. фільм [СЦ].
8.25 «Тэатральны летапіс». Васіль Ланавой.
8.55 «Прыгожая планета». «Бельгія. Фламандскі бегінаж».
9.10, 22.20 «Белая гвардыя». Маст. фільм.
10.15 «Назіральнік».
11.10, 1.25 60 гадоў з дня нараджэння Сяргея Анціпава. XX стагоддзе. «Праграма «А». Піцерскі рок-фестываль. 1997 год.
12.10 «Прыгожая планета». «Партугалія. Гістарычны цэнтр Порту».
12.25, 18.40, 0.45 «Што рабіць?»
13.15 «Штучны адбор».
13.55 «Дарогі старых майстроў». «Абрэзкавы тэатр».
15.10 «Біблейскі сюжэт».
15.40 «Саці. Нясумная класіка...»
16.25 «Бераг яго жыцця». Маст. фільм. 2-я серыя.
17.30 Лаўрэаты XVI міжнароднага конкурсу імя П. І. Чайкоўскага. Сольны спеў.
19.45 «Галоўная роля».
20.30 «Добрай ночы, малыя!»
21.35 «Вынаходніцтва прасторы». «Давід Бароўскі. «Сумленная сцэна» [СЦ].
23.10 «Рассакрэчаная гісторыя». Дак. серыял [СЦ].
0.00 Да 90-годдзя Юза Аляшкоўскага. «Музы Юза». Дак. фільм. (16+).
2.30 «Жывы Сусвет». «Зямля і Венера. Суседкі». Дак. фільм.

Настальгія

6.00 «СеваАлогія» з Севам Наўгародцавым: «Рускі рок». 2004 год (18+).
7.00, 9.45, 11.00, 15.45, 17.00, 21.45, 23.00, 2.20, 5.45 Музычная настальгія (12+).
7.30, 13.05, 18.50 Тэлеспектакль «У адным мікрараёне». 1976 год (16+).
8.45 Фільм-канцэрт «Спявае Іваца Шэрфезі». 1970 год (12+).
9.00, 15.00, 21.00, 3.00 «Мінулы час» (12+).
10.00, 16.00, 22.00 «Нараджаныя ў СССР» (12+).
12.00 «Быў час» з Аляксандрам Паліткоўскім: «Першыя кааператывы». 2005 год (16+).
14.10 «Аповед пра некалькі дзён». Гастролі Рыкарда Фолы ў Маскве. 1985 год (12+).
18.00 «Спяем, сябры!» з Таццянай Візбар. 2007 год (12+).
19.55 Фільм-канцэрт «Крылатыя песні». 1967 год (12+).
0.00 Маст. фільм «Вяртанне» (16+).
2.40 «У нас у гасцях паэт Булат Акуджава». 1972 год (12+).
3.45 «Усё будзе так, як мы хочам!» VI-Ленінградскі рок-фестываль. 1989 год (16+).
4.45 Маст. фільм «Чужы званок» (16+).

EuroSport 1

0.10, 4.00 Веласпорт. «Джыра д'Італія».
1.10, 7.00 Снукер. «Шанхай Мастэрс». Фінал.
2.30 Алімпійскія гульні. «Жывыя легенды».
3.00 Алімпійскія гульні. Camps to champs.
3.30, 9.00 Watts.
5.00, 15.00 Веласпорт. «Тур дэ Франс».
6.00, 14.00 Веласпорт. «Вуэльта».
9.30, 12.15, 19.45 Аўтагонкі. WTCR.
10.00 Вясларны слалам. Чэмпіянат свету.
10.30, 18.00 Веславанне на байдарках і каноэ. Суперкубак.
12.00, 19.30 Аўтаспорт. Тэст-драйв.
16.00 Веласпорт. Гран-пры Валоніі.
19.00 Грэка-рымская барацьба. Чэмпіянат свету.
20.45 Гольф. PGA tour. «Грынбрыр Класік».
21.45 Гольф. «Мая гульня». Тайгер Вудс.
22.00 Тэніс. US Open.
23.05 Тэніс. «Ралан Гарос».

Кінакамедыя

0.55 «У ложку з Вікторыяй» (18+).
2.40 «Паміж анёлам і чортам» (16+).
4.35 «Банзай» (6+).
6.15 «Жаніх» (12+).
8.00 «Настаўнік года» (16+).
10.10 «Скандынаўскі фарсаж» (16+).
12.00 «Скандынаўскі фарсаж. Гонкі на лёдзе» (16+).
13.55 «Сябар нявесты» (16+).
15.50 «Зачараваная Эла» (12+).
17.40 «Вельмі дрэнная настаўніца» (18+).
19.30 «Секс на дзве ночы» (18+).
21.05 «Запалі гэтым летам» (16+).
22.55 «Чумовая боты» (16+).

ТБ3

6.00 Дакументальная калекцыя «Беларусьфільма» (12+).
6.40 М/ф (6+).
7.35 «Школа доктара Камароўскага» (6+).
8.05 «Доктар І...» (16+)
8.35, 19.15, 2.00 «Чыста маскоўскія забойствы». Серыял (12+).
10.15, 13.10, 3.35 «Суд ідзе». Дак. серыял (16+).
11.10, 17.00 «Сляпая» (16+).
12.10, 16.00, 5.10 «Містычныя гісторыі» (12+).
14.10, 18.00 «Варажбітка» (12+).
15.10 «Натуральны адбор» (12+).
21.05 «Напарніцы». Серыял (16+).
22.55 «Лінія абароны» (16+).
23.30 «Звышнатуральнае». Серыял (16+).
0.15 «Вайна багоў». Фэнтэзі (12+).

ТБ1000

6.10 Малышка на мільён (16+).
9.10 Чаго хочуць жанчыны (16+).
11.45 Візантыя (16+).
14.00 Брыдкі я (12+).
15.50 Мацільда (6+).
17.40 Абліёін (16+).
20.10 Сем гадоў у Тыбеце (16+).
22.55 Зялёная міля (16+).
2.25 Каханне з першага погляду (18+).
4.00 «Лінкальн» для адваката (16+).

ТБ1000 Рускае кіно

7.20 Цвярозы кіроўца (16+).
9.25 Рок (16+).
11.10 Край (16+).
13.30 Метад Лаўровай (16+).
15.20 Я кахаць цябе буду, можна? (12+)
16.20 Кухня. Апошняя бітва (12+).
18.30 Лёд (12+).
20.45, 5.30 Пяць нявест (16+).
22.50 Горка! (16+)
0.45 Тарас Бульба (16+).
3.25 Любоў-маркоў (12+).

National Geographic

6.00 Зона будаўніцтва (16+).
6.25 Найцяжэйшы ў свеце рамонт (16+).
7.15, 14.20, 19.45, 4.30 Панарама 360° (16+).
8.05, 9.40 Ледзяная дарога (16+).
8.50, 13.35 Інстынкт выжывання (16+).
10.25, 16.40 Аўта-SOS (16+).
11.15 Дзікі тунец (16+).
12.50 Асушыць акіян (16+).
15.05, 2.55 Расследаванні авіякатастроф (16+).
15.55 Міжнародны аэрапорт Дубай. (16+).
17.25 Дзіўная Другая сусветная (16+).
18.10 9/11. Паветраны кантроль (16+).
19.00, 22.05, 0.35, 3.40 Нотр-Дам: гонка супраць пекла (16+).
20.30, 1.20 Рэальнасць ці фантастыка? (16+)
21.20 Секунды да катастрофы (16+).
22.55 Гарачая зона (16+).
2.10 Служба бяспекі аэрапорта (16+).
5.15 Займальная навука (16+).
5.40 Навуковыя недарэчнасці (16+).

Discovery

8.00, 11.10, 15.45, 21.15 Як гэта зроблена? (12+)
8.25, 20.20, 1.50 Залатая ліхаманка (16+).
9.20, 16.40, 22.10 Махінатары (12+).
10.15, 17.35, 4.35 Круты цюнінг (12+).
12.05, 23.05 Склады (16+).
13.00 Паляўнічыя на старызну (12+).
14.50, 0.00 Як устроены Сусвет (12+).
18.30, 5.30 Паляўнічыя на рэліквіі (16+).
19.25, 7.10 Перш за ўсё — самалёты (12+).
0.55, 6.20 Падарожжа ў невядомасць (16+).
2.45 Вельмі каштоўныя аўто (12+).
3.40 Дзікія эксперыменты (12+).

Беларусь 1

6.00, 7.20, 8.15 «Добрай раніцы, Беларусь!»
7.00, 8.00 (з сурдаперакладам), **9.00, 12.00, 13.00, 15.00, 17.00, 19.00** Навіны.
7.05, 8.05 Навіны эканомікі.
7.10, 8.10, 18.15, 0.05 «Зона Х» (16+).
9.10, 22.10 Серыял «След» (16+).
10.50, 12.10, 18.35, 19.20 Серыял «Самы лепшы муж» (16+).
13.05 «Дзіцячы доктар».
13.35 Серыял «Адналюб» (16+).
14.35, 15.25 Серыял «Дварняк Ляля» (16+).
15.15, 18.00 Навіны рэгіёна.
17.05 «Беларуская часінка».
21.00 «Панарама».
21.50 «Родныя людзі».
23.45 «Сфера інтарэсаў».
0.30 «Дзень спорту».

Беларусь 2

7.00 «Уключайся!» (12+)
9.00, 17.55 Тэлебарометр.
9.05, 20.05 Серыял «Сляпая» (16+).
9.35, 20.35 Серыял «Сямейныя гісторыі» (16+) [СЦ].
10.10, 22.50 «Экстрасэнсы-дэтэктывы» (16+).
11.10, 18.00 Серыял «Другі зрок» (16+).
13.15, 23.55 Серыял «Жаночы доктар-2» (16+).
14.15 «Арол і рэшка. Рай і пекла-2» (16+).
15.10 М/с «Пінгвіны з Мадагаскара» (0+).
15.40 «Нічога сабе ньюз» (12+).
15.45 «Пін_код». Інтэрактыўны маладзёжны праект (12+).
16.30 «Калі мы дома». Скетчкам (16+).
17.00 Серыял «Аўташкола» (16+).
21.10 Спортлато 6 з 49, КЕНО.
21.15 «Каханне на выжыванне» (16+).

Беларусь 3

7.00 «Дабранаранак».
7.35, 12.25 «Беларуская кухня». Хатні пляўлены сыр.
8.05, 12.00, 20.15 Навіны культуры.
8.25, 12.20, 20.35 Гэты дзень.
8.30, 18.35 «Фурцава». Маст. фільм (16+).
9.25, 21.05 «Апошні дзень». Юрый Багатыроў (12+).
10.05, 17.15 «Сын за бацьку...» Драма (16+) [СЦ].
11.30 «Я хачу гэта ўбачыць!» (6+).
12.55 «Сваімі словамі». Тэлевіктарына.
13.35 «Аляксандр Неўскі». Маст. фільм (12+) [СЦ].
15.25, 22.55 «Спецназ Другой сусветнай». «Бывалыя» ідуць на заданне» (12+).
16.05, 21.40 «МУР». Маст. фільм. «1945» (16+).
16.50 «Грані Перамогі». Салюты Перамогі.
19.30 «Камертон». Галоўны дырыжор Дзяржаўнага камернага аркестра Рэспублікі Беларусь Яўген Бушкоў.
20.00 «Архітэктура Беларусі».
20.40 «Калыханка» (0+).
22.30 «Запіскі на палях». Уладзімір Караткевіч: трафей дзікага палявання [СЦ].

Беларусь 5

6.00 Тэніс. WTA. Осака. Сеул. Гуанчжоу.
8.00 Хакей. КХЛ. «Дынама-Мінск» — «Амур» (Хабараўск).
9.55 Футбол. Ліга чэмпіёнаў УЕФА. 1-ы тур. ПСЖ (Францыя) — «Рэал» (Мадрыд, Іспанія).
11.50 Футбол. Ліга чэмпіёнаў УЕФА. 1-ы тур. «Алімпіякас» (Грэцыя) — «Тотэнхэм» (Англія).
13.45 Футбол. Ліга чэмпіёнаў УЕФА. 1-ы тур. Дзённік гульнявога дня.
14.50 Барацьба. Чэмпіянат свету. Фіналы.
17.50 Хакей. Чэмпіянат Беларусі. «Нёман» (Гродна) — «Металург» (Жлобін). (У перапынках — Спорт-цэнтр.)
20.00 Футбол. Ліга Еўропы УЕФА. 1-ы тур. «Базэль» (Швейцарыя) — «Краснадар» (Расія). (У перапынку — Спорт-цэнтр.)
21.50 Футбол. Ліга Еўропы УЕФА. 1-ы тур. «Лудагорац» (Балгарыя) — ЦСКА (Расія). (У перапынку — Спорт-цэнтр.)
23.50 Мастацкая гімнастыка. Чэмпіянат свету.
0.55 Авертайм.

АНТ

6.00, 7.05, 8.05 «Наша раніца».
7.00 (з субцітрамі), **8.00** (з субцітрамі), **9.00** (з субцітрамі), **11.00, 13.00, 16.00, 18.00** (з субцітрамі), **20.30** Нашы навіны.
9.10 «Тэорыя змовы» (16+).
9.55 «Жыць здорава!» (16+)
11.10 Серыял «Сярэбраны бор» (16+).
12.05 «Модны прыгавор» (6+).
13.10 Серыял «Дыхай са мной. Шчасце ў пазыку» (16+).
15.00 «Давай пажэнімся!» (16+)
16.20, 0.35 «Мужчынскае/Жаночае» (16+).
17.25, 18.20, 23.35 «На самай справе» (16+).
18.50 «Удача ў прыдачу!» Дзённік (12+).
18.55 «Няхай гавораць» (16+).
20.00 «Час».
21.10 «Маркаў. Нічога асабістага» (16+).
21.40 Серыял «Галка і Гамаюн» (16+).

СТБ

5.30, 22.00 «Глядзець усім!» (16+)
6.00, 7.30, 10.30, 13.30, 16.30, 19.30, 22.30 Навіны «24 гадзіны».
6.10, 20.15 «Міншчына».
6.20, 7.40 «Раніца. Студыя добрага настрою» (6+).
9.05 «Анфас».
9.25, 23.00 «Загадкі чалавецтва» (16+).
10.40 «Меч-2». Серыял (16+).
12.20 «Вадзіць па-руску» (16+).
12.35, 21.15, 23.50 «Самыя шакіруючыя гіпотэзы» (16+).
13.45, 20.30 «Неверагодна цікавыя гісторыі» (16+).
14.40, 0.35 «Сакрэтныя тэрыторыі» (16+).
15.40, 16.50 «Следчы Ціханаў». Серыял (16+).
20.00, 22.55 «СТБ-спорт».
20.05 «Сталічныя падрабязнасці».
1.20 «Дзіўная справа» (16+).

МІР

6.00, 20.40, 0.20, 5.40 Серыял «Закон і парадак» (16+).
9.50, 10.10 Серыял «Новае жыццё сышчыка Гурава» (16+).
10.00, 13.00, 16.00, 19.00, 0.00 Навіны (бягучы радок).
13.15, 3.05 «Зала суда. Бітва за грошы» (16+).
14.10, 1.35 «Справы сямейныя. Бітва за будучыню» (16+).
15.05, 2.20 «Справы сямейныя. Новыя гісторыі» (16+).
16.15, 19.20 Серыял «Вяртанне Мухтара-2» (16+).
19.55 «Гульня ў кіно» (12+).
0.10 «У гасцях у лічбы» (12+).
1.05 «Такому мама не навучыць» (12+).
3.50 «Як у рэстаране» (12+).
4.15 Маст. фільм «Свінарка і пастух» (6+).

РТР—Беларусь

7.00 «Раніца Расіі».
09.20 Маст. фільм «На спіне ў чорнага ката» (12+).
11.00, 14.00, 17.00, 20.00 Весткі.
11.25 «Пра самае галоўнае». Ток-шоу (12+).
12.35 «Лёс чалавека» (12+).
13.50, 16.50, 19.50, 23.00 Навіны — Беларусь.
14.35, 22.30, 23.10 «Хто супрацьў?» Ток-шоу.
17.25 «60 хвілін». Ток-шоу.
18.35 «Андрэй Малахаў. Прамы эфір» (16+).
20.40 Меладрама «Сэрца маці» (12+).
0.30 «Вечар з Уладзімірам Салаўёвым».

НТБ—Беларусь

6.00 «Астрапрагноз».
6.05, 7.00, 8.00, 10.00, 13.00, 16.00, 19.00 Сёння.
6.10 «Нашы» (6+).
6.25 «Беларусы» (6+).
7.10 «Мальцава» (12+).
8.05 Серыял «Мухтар. Новы след» (16+).
8.50, 10.20 Серыял «Адвакат» (16+).
9.40, 22.15 «НЗ.by».
11.15 Серыял «Ляснік» (16+).
13.25 Агляд. Надзвычайнае здарэнне.
14.00 Серыял «Мянтоўскія войны» (16+).
16.30 Серыял «Павуцінне» (16+).
17.25 «ДНК» (16+).
18.25, 19.55 Серыял «Куба» (16+).
19.40 Сёння. Галоўнае.
21.20, 22.40 Серыял «Шэф. Новае жыццё» (16+).
23.30 Серыял «Сведкі» (16+).

8 канал

7.00, 15.55, 17.55, 21.05, 0.25 «Надвор'е» + «Эрана».
7.05, 16.05 М/с «Цімон і Пумба».
7.30, 16.00 «Гумарынка».
7.35 Баявік «Шаравая маланка» (12+).
9.45, 18.00 Серыял «Лягавы» (16+).
11.15 Дак. фільм.
11.45 Драма «Шлях да перамогі» (6+).
14.00, 19.35 Серыял «На сямі морах» (16+).
14.50 Серыял «Нябесны замак» (12+).
16.15 Драма «Вам і не снілася».
17.45 «Фэшн is my прафэшн».
19.30 «Рэальны бізнес».
20.55 «Вечарніца».
21.10 Меладрама «Крызіс асабістага жыцця» (12+).

ВТБ

6.05 «Дурні і дарогі» (16+).
7.15 М/ф «Марын і яго сябры» (0+).
7.40, 15.10 М/ф «Цімон і Пумба» (0+).
8.15 «Лаві момант» (16+).
9.10, 14.50 «Ералаш» (6+).
9.40 Камедыя «StarПерцы» (16+).
11.50 Скетч-шоу «Даеш моладзь» (16+).
12.50 Серыял «Каманда Б» (16+).
15.45, 1.50 «Супермамачка» (16+).
16.50 Серыял «Шчаслівыя разам» (16+).
17.55, 23.50 «Уральскія пельмені» (16+).
19.00 Серыял «Іванёвы-Іванёвы» (16+).
21.00, 0.50 Серыял «Варонiны. Канец эпохі» (12+).
22.00 Камедыя «Пятніца» (16+).
2.30 Серыял «Бязмоўны сведка» (16+).
3.50 Скетч-шоу «Адна за ўсіх» (16+).
4.50 Скетч-шоу «6 кадраў» (16+).

Культура

6.30, 7.00, 7.30, 10.00, 15.00, 19.30, 23.40 Навіны культуры.
6.35 «Пешшу...» Масква заалагічная.
7.05, 20.05 «Правілы жыцця».
7.35, 14.05, 20.45 «Падземная адысея». Дак. фільм [СЦ].
8.25 «Тэатральныя летапіс». Васіль Ланавой.
8.55 «Прыгожая планета». «Аўстрыя. Палац і паркавы ансамбль Шонбрун».
9.10, 22.20 «Белая гвардыя». Маст. фільм.
10.15 «Назіральнік».
11.10, 1.25 ХХ стагоддзе. «Аленяня». «Маржы». «Краснозобая казарка». Фільмы Юрыя Ледзіна. 1969—1972 гг.
12.00 «Раман у камені». «Крым. Мыс Плака». Дак. фільм.
12.25, 18.40, 0.45 «Гульня ў бісер». «Віктор Гюго. «Сабор Парыжскай Божай Маці».
13.10 «Абсалютны слых».
13.55 «Колер часу». Ван Дэйк.
15.10 «Мая любоў — Расія!» «Башкірскі елян — дом для вандроўцы» [СЦ].
15.40 «2 Вернік 2».
16.25 «Бераг яго жыцця». Маст. фільм. 3-я серыя.
17.30 Лаўрэаты XVI міжнароднага конкурсу імя П. І. Чайкоўскага. Саньцяга Каньён-Валенсія (віяланчэль).
18.35 «Колер часу». Ульям Цёрнэр.
19.45 «Галоўная роля».
20.30 «Добрай ночы, малыя!»
21.40 «Энігма». Хасэ Кура.
23.20 «Прыгожая планета». «Польшча. Гістарычная частка горада Торунь».
0.00 «Чорныя дзіркі. Белыя плямы».
2.15 «Жывы Сусвет». «Сонца і Зямля. Успышка». Дак. фільм.
2.40 «Pro memoria». «Вадблiскі».

Настальгія

6.00 «Быў час» з Аляксандрам Паліткоўскім: «Першыя кааператывы». 2005 год (16+).
7.05, 12.50, 19.20, 1.30 Тэлеспектакль «У адным мікрараёне». 1976 год (16+).
8.10 «Аповед пра некалькі дзён». Гастролі Рыкарда Фолы ў Маскве. 1985 год (12+).
9.00, 15.00, 21.00, 3.00 «Мінулы час» (12+).
9.45, 11.00, 15.45, 17.00, 18.50, 21.45, 23.00, 1.00, 3.45, 5.00 Музычная настальгія (12+).
10.00, 16.00, 22.00, 4.00 «Народжаныя ў СССР» (12+).
12.00 «Спяем, сябры!» з Тацціянай Візбар. 2007 год (12+).
13.55 Фільм-канцэрт «Крылатыя песні». 1967 год (12+).
18.00 «Яловая субмарына» з Аляксандрам Ліпніцкім. «Гісторыя рускага рока». В. Цой. «Дзеці хвілін». 1-я частка: «У кожнага сваё КІНО». 2008 год (16+).
20.35 «Аркестр Поля Марыа». Фільм-канцэрт. 1983 год (12+).
0.00 «СевАлогія» з Севам Наўгародцавым: «Рускі рок». 2004 год (18+).
2.45 Фільм-канцэрт «Спявае Іваца Шэрфезі». 1970 год (12+).

EuroSport 1

0.15, 14.20 Веласпорт. Гран-пры Валоніі.
1.00, 21.55 Алімпійскія гульні. «Жывыя легенды».
1.30, 22.25 Алімпійскія гульні. Camps to champs.
2.00, 17.30 Watts.
2.30, 5.30, 20.00 Снукер. «Шанхай Мастэрс». Фінал.
4.00 Тэніс. US Open. Жаночы. Фінал.
7.30, 18.00 Веласпорт. «Тур дэ Франс».
8.30, 19.00, 23.30 Веласпорт. «Вуэльта».
9.30 Гольф. PGA tour. «Грынбрыр Класік».
10.30 Гольф. «Мая гульня». Тайгер Вудс.
10.45 Тэніс. Australian Open.
11.45 Тэніс. «Ралан Гарос».
12.45 Тэніс. US Open.
13.45 Грэка-рымская барацьба. Чэмпіянат свету.
15.00 Веласпорт. «Джыра дзі Таскана».
16.00, 22.55 Веласпорт. «Копа Сабаціні».

Кінакамедыя

0.40 «Чаго хочуць жанчыны?» (16+)
3.00 «Тэлі і Толі» (12+).
4.20 «Гульні» (16+).
6.20 «У ложку з Вікторыяй» (18+).
8.15 «Жаніх» (12+).
10.00 «Добры хлопчык» (12+).
11.55 «Паляўнічыя на прывідаў» (6+).
14.00 «Дачка майго боса» (12+).
15.40 «Эвалюцыя» (12+).
17.35 «Калі б я была мужчынам» (18+).
19.30 «Аферысты Дзік і Джэйн» (12+).
21.10 «Будзь маім хлопцам на пяць хвілін» (16+).
22.50 «Секс на дзве ночы» (18+).

ТБ3

6.00 М/ф (6+).
7.05 «Школа доктара Камароўскага» (6+).
7.35 «Доктар I...» (16+)
8.05, 19.15, 2.55 «Чыста маскоўскія забойствы». Серыял (12+).
9.45, 23.40, 5.35 «Улегцы» (12+).
10.15, 13.10 «Суд ідзе». Дак. серыял (16+).
11.10, 17.00 «Сляпая» (16+).
12.10, 16.00 «Містычныя гісторыі» (12+).
14.10, 18.10 «Варажбітка» (12+).
15.10 «Натуральны адбор» (12+).
21.00 «Напарніцы». Серыял (16+).
22.50, 4.30 «Знак якасці» (16+).
0.15 «Звышнатуральнае». Серыял (16+).
1.00 «Чалавек-матылёк». Трылер (16+).
5.10 «Нераскрытыя тайны» (12+).

ТБ1000

6.10 Зялёная міля (16+).
10.10 Сем гадоў у Тыбеце (16+).
12.55 «Лінкальн» для адваката (16+).
15.10 Яна (16+).
17.35 Капітан Філіпс (16+).
20.10 Бібліятэкар: у пошуках кап'я Лёсу (16+).
22.00 Супер Брыс (16+).
23.50 Дыхай дзеля нас (18+).
2.10 Ла-ла Лэнд (16+).
4.20 У гасцях у Эліс (16+).

ТБ1000 Рускае кіно

7.35 Лёд (12+).
9.50 Горка! (16+)
11.40 Любоў-маркоў (12+).
13.45 Метад Лаўровай (16+).
15.35 Цудоўны званочак (6+).
16.00 Тарас Бульба (16+).
18.30, 5.30 Чатыры таксісты і сабака (6+).
20.40 Бой з ценем-2: рэванш (16+).
23.20 Навагодні тата (12+).
1.10 Глухар у кіно (16+).
2.50 Пра жонку, мару і яшчэ адну (12+).
4.05 Змешаныя пачуцці (16+).

National Geographic

6.00 Зона будаўніцтва (16+).
6.25 Найцяжэйшы ў свеце рамонт (16+).
7.15, 14.20, 19.45, 4.25 Панарама 360 ° (16+).
8.05 Ледзяная дарога (16+).
8.55, 13.35 Інстынкт выжывання (16+).
9.40, 18.10 Нотр-Дам: гонка супраць пекла (16+).
10.25, 16.40 Аўта-SOS (16+).
11.15 Дзікі тунец (16+).
12.50 Асушыць акіян (16+).
15.05, 2.55 Расследаванні авіякатастроф (16+).
15.55 Міжнародны аэрапорт Дубай (16+).
17.25 Дзіўная Другая сусветная (16+).
19.00, 22.15, 0.30, 3.40 Суперструктуры (16+).
20.35 Гарачая зона (16+).
23.00 Мяжа (16+).
23.45 Ліхтугі за мяжой (16+).
1.20 Рэальнасць ці фантастыка? (16+)
2.05 Служба бяспекі аэрапорта-3 (16+).
5.10 Займальная навука (16+).
5.35 Навуковыя недарэчнасці (16+).

Discovery

8.00, 11.10, 15.45, 21.15 Як гэта зроблена? (12+)
8.25, 20.20, 0.00, 1.40 Залатая ліхаманка (16+).
9.20, 16.40, 22.10 Махінатары (12+).
10.15, 17.35, 4.35 Круты цюнінг (12+).
12.05, 23.05 Склады (16+).
13.00 Ланцуговая рэакцыя (12+).
18.30, 5.30 Паляўнічыя на рэліквіі (16+).
19.25, 7.10 Перш за ўсё — самалёты (12+).
0.55, 6.20 Падарожжа ў невядомасць (16+).
2.45 Іржавая імперыя (12+).
3.40 Як устроены Сусвет (12+).

«Участковы інспектар — гэта ўніверсальны спецыяліст»

Міліцыянер на вёсцы — чалавек вядомы і паважаны. Менавіта да яго месцічы звяртаюцца па розных пытаннях. Абмежаванняў амаль няма! Усё ведае, з усім дапаможа, усюды паспее. Пра тое, як сёння наладжана служба вартавых парадку ў сельскай мясцовасці, мы пагутарылі з намеснікам начальніка ўпраўлення — начальнікам аддзела арганізацыі работы ўчастковых інспектараў міліцыі ўпраўлення прафілактыкі ГУАПП МУС палкоўнікам міліцыі Сяргеем КРАСУЦКІМ.

— Што ўваходзіць у абавязкі сельскага ўчастковага?

— Абавязкі сельскіх і гарадскіх участковых інспектараў міліцыі — аднолькавыя, спецыфіка работы — розная.

Да асноўных абавязкаў адносяцца: прафілактыка бытавых правапарушэнняў і п'янства, папярэджанне крадзяжоў маёмасці.

Калі ў гарадскога інспектара насельніцтва сканцэнтравана кропкава, у 5—10 шматпавярховых дамах, то ў сельскага — гэта 15—20 вёсак. Даўжыня адміністрацыйнага ўчастка можа складаць каля 50 кіламетраў.

Цяпер у невялікіх населеных пунктах жывуць пераважна людзі сталага веку. Не ўсе ўмеюць карыстацца мабільнай сувяззю, інтэрнэтам, не заўсёды маюць стацыянарны тэлефон. Таму да ўчастковага нярэдка звяртаюцца па зямельных, жыллёва-бытавых пытаннях.

Праваахоўнік у вёсцы шмат працуе з сельскагаспадарчымі прадпрыемствамі. Тут таксама ёсць свае асаблівасці і складанасці.

— З якімі правапарушэннямі часцей за ўсё сутыкаецца міліцыянер на вёсцы?

— За 8 месяцаў 2019 года ў сельскай мясцовасці зарэгістравана 7257 крадзяжоў (44,5 % ад усіх правапарушэнняў, зафіксаваных у вёсках). Пажылыя людзі вельмі даверлівыя і нярэдка, самі таго не разумеючы, запускаюць у сваё жыллё ашуканцаў. Участковыя пастаянна праводзяць прафілактычныя гутаркі з пенсіянерамі, тлумачаць, што трэба рабіць, калі «ў госці» завіталі незнаёмцы.

Больш за траціну ўсіх «бытавых» злачынстваў (39,6 %) налічваецца ў сельскай мясцовасці.

— Наколькі часта ўчастковымі інспектарамі становяцца выхадцы з гэтага ж раёна?

— Такой статыстыкі ў нас няма. Але, канешне, добра, калі міліцыянер выдатна ведае тэрыторыю свайго адміністрацыйнага ўчастка і яго жыхароў. З іншага боку, часам цяжка правесці мяжу паміж асабістым стаўленнем да чалавека, з якім, напрыклад, вырас у адным двары, і службовымі абавязкамі.

Мы выступаем больш за тое, каб участковы жыў у тым населеным пункце, дзе нясе службу. Мясцовая ўлада ўсяляк падтрымлівае гэта — выдзяляе жыллё.

— Як дзеліцца плошча раёна сярод участковых?

— Зыходзім з колькасці насельніцтва, наяўнасці транспарту для інспектараў. У ідэале, разлік ідзе — адзін вартавы парадку на паўтары тысячы жыхароў. Акрамя гэтага, улічваюцца і мясцовыя ўмовы. Напрыклад, калі гэта адзін сельсавет і людзей больш, то стараемся, каб яго абслугоўваў адзін міліцыянер.

— Ці змяняўся круг прафесійных абавязкаў участковых з цягам часу?

— Карэктуюцца не абавязкі, удасканальваюцца падыходы да іх выканання. У 2014 годзе быў прыняты закон «Аб асновах дзейнасці па прафілактыцы правапарушэнняў». З'явіліся механізмы, якія дазволілі ўплываць на бытавую злачыннасць. Напрыклад, ахоўнае прадпісанне. Згодна з ім, міліцыянер мае права на тэрмін да 30 сутак ізаляваць з агульнага жылля сямейнага дэбашыра.

Працуем над унутрыведамаснымі падыходамі. Напрыклад, участковыя не разглядаюць заявы, якія датычацца кірунку па барацьбе з эканамічнай злачыннасцю і супрацьдзеянні гандлю людзьмі. Мінімізуем прыцягненне нашых супрацоўнікаў на дзяжурствы ў райаддзеле. Усё для таго, каб міліцыянер больш часу знаходзіўся на сваім адміністрацыйным участку, кантактаваў з людзьмі. Гэта важна. Асабліва ў сельскай мясцовасці. У 90 % выпадкаў у вёсцы на выклік ад жыхароў першым прыязджае менавіта ўчастковы. Нярэдка яму тэлефануюць напрамую.

— Што ўяўляе сабой эксперымент з «універсальнымі міліцыянерамі», які праводзіцца зараз у некаторых раённых аддзелах міліцыі?

— Вартавыя парадку надзяляюцца адначасова паўнамоцтвамі супрацоўнікаў крымінальнага вышуку, участковых і інспектараў па справах непаўналетніх. Такім чынам, праваахоўнікі адказваюць за ўсё, што адбываецца на адміністрацыйным участку. Гэта дазваляе паменшыць і раўнамерна размеркаваць нагрузку на супрацоўнікаў. Вопыт падказвае, што ў сельскай мясцовасці, дзе шчыльнасць насельніцтва невялікая, глыбокая спецыялізацыя кожнай з гэтых службаў не патрабуецца.

Казаць пра канчатковыя вынікі эксперымента яшчэ рана, але на сёння ўжо можна выдзеліць станоўчыя бакі новаўвядзення.

— Участковыя па спецыфіцы сваёй работы шмат кантактуюць з людзьмі. Ці заканчваюць яны якія-небудзь курсы па псіхалогіі, напрыклад?

— Мы імкнёмся да таго, каб нашы супрацоўнікі мелі сур'ёзную псіхалагічную падрыхтоўку. Кожны праваахоўнік з пэўнай перыядычнасцю адпраўляецца на курсы павышэння кваліфікацыі пры Акадэміі МУС, Магілёўскім інстытуце МУС. Участковыя вучацца не толькі таму, як кантактаваць з людзьмі, але і як паводзіць сябе ў экстраннай сітуацыі на службе.

— Вы згодныя з тым, што калі прайшоў «школу» ўчастковых — усе дзверы ў органах правапарадку адкрытыя?

— Так, менавіта гэта падраздзяленне ў міліцыі многія лічаць кузняй кадраў. Участковы інспектар — гэта ўніверсальны спецыяліст. Такія супрацоўнікі хутка падымаюцца па кар'ернай лесвіцы, маюць высокія званні. Але ў нас ёсць і тыя, хто служаць участковымі каля 20 гадоў! Кіраўніцтва даражыць такімі кадрамі.

Кацярына АСМЫКОВІЧ.

ПАВАЖАЮЦЬ, ТАМУ І НЕ ПАРУШАЮЦЬ

Адсюль, з гарадскога пасёлка Цярахоўка, ён пайшоў вучыцца ў Гомельскі політэхнічны інстытут, пасля заканчэння якога лёс прывёў у міліцыю. Два гады ў ДАІ, а потым зноў на малую радзіму.

Дарэчы, гарадскі пасёлак Цярахоўка некалі быў райцэнтрам. І сёння тут жыве 3200 чалавек. Большасць, канешне, вітаюцца з участковым як з суседам, але ж асобных грамадзян яго прозвішча прымушае ўспомніць пра абавязкі, якія трэба выконваць, а не толькі правы качаць.

> Колькі часу быў участковым — столькі ж і дэпутатам сельсавета выбіралі, — кажа маёр міліцыі Дзмітрый ІГНАЦЬЕЎ. — За 22 гады мяне ў Цярахоўцы ўсе ведаюць добра. Яшчэ і таму, што я тут жыў з маленства.

Дзмітрый Вячаслававіч усміхаецца: чаго толькі не было за гэтыя гады! Праблемы сямейныя разрульваў, межы суседскія дзяліў, прытоны разганяў...

— Зброю, на шчасце, прымяняць не прыходзілася, а сітуацыі былі розныя. Затрымліваў злачынцу гадоў сем таму. У вёску Грушаўка выехалі ўсе службы, шукалі забойцу. Дзяжурылі з вечара да раніцы. Стала вядома, што злачынец у вёсцы. Раніцай ён праспаўся пасля п'янкі і выйшаў. Мы яго дагналі і затрымлівалі. Я — мясцовы, ведаю, чаго ад каго чакаць. Мой асноўны кантынгент: судзімыя, алкаголікі, скандалісты...

Прыкладна тыя ж грамадзяне ў першую чаргу трапляюць у поле зроку назіральных камісій сельвыканкама. Кожны чацвер у Цярахоўцы — абход праблемных мясцін, дзе пражываюць адпаведныя грамадзяне. У звязцы са старшынёй Аляксандрам Кузняцовым усе пытанні «закрываюцца» вельмі хутка.

— Еду я на машыне, — старшыня Цярахоўскага сельвыканкама ўспамінае выпадкі са штодзённага жыцця. — Бачу нейкіх асоб, якія разам выпіваюць. Адразу раблю фота на тэлефон і па Вайберы скідваю ўчастковаму. Інфармацыя не застаецца незаўважанай. Прапісочыць каго трэба і пратакол складзе. Мы хутка разам арыентуемся, калі бачым такія негатыўныя сітуацыі.

Дарэчы, да назіральных камісій сёння ўсе прызвычаіліся. Людзі ведаюць пра іх дзейнасць, асабліва тыя, да каго яны завітваюць пастаянна, — кажа маёр Ігнацьеў. — Мы ж наведваем і законапаслухмяных грамадзян, у тым ліку адзінокіх пажылых людзей. Ім дапамагчы трэба. Людзі звяртаюцца з рознымі праблемамі. У каго святло не гарыць на вуліцы, у каго асфальту няма. Потым падымаю гэтыя пытанні ў сельвыканкаме, і разам мы іх вырашаем па меры магчымасці.

Стасункі з сельсаветам даўно вельмі шчыльныя: і на прафесійным, і на дэпутацкім, і на чалавечым узроўні. Дзмітрый Вячаслававіч гаворыць, што старшыня сельвыканкама звяртаецца да яго часта:

— Асабліва, калі трэба паехаць туды, дзе ўсякага можна чакаць. Незагойны боль любой вёскі — тыя, хто сябруе з алкаголем. Нам тэлефануюць з мясцовай гаспадаркі — «дэкрэтчык» не выйшаў на работу. Выязджаю, вышукваю, прыводжу. Такіх мы за руку водзім. Самых злосных накіроўваем у ЛПП. Была ў нас жанчына, якая доўга вяла асацыяльны спосаб жыцця. Яна ў нас на ўліку па Дэкрэце № 18. Дзяцей у яе адабралі за злоўжыванне спіртнымі напоямі. Мы яе накіроўвалі некалькі разоў лячыцца ў ЛПП. Цяпер яна змагла прыпыніцца і не піць. Працуе і няма да яе ніякіх пытанняў.

Сям'я ўчастковага прызвычаілася да яго непрадказальнай работы. Маёр кажа, жонка разумее ўсе асаблівасці: не скардзіцца, калі раніцай муж вяртаецца. Між тым, хоць і рэдка, але ён знаходзіць час для даўняга захаплення:

— Люблю дома нешта зрабіць з металу. Зваркай займаюся — выключна для сябе. Калі час знаходзіцца, такім чынам душу можна адвесці.

На тэрыторыі Цярахоўскага сельсавета тры міліцэйскія ўчасткі. **Старшыня Аляксандр КУЗНЯЦОЎ** кажа, што з усімі ўчастковымі агульную мову знаходзіць:

— У нашым вялікім сельсавеце жыве 4300 чалавек. Ёсць з кім праводзіць прафілактыку. Увогуле ж добра, калі ўчастковы міліцыянер жыве на той тэрыторыі, дзе і працуе. Бо часам здараецца, што «вясёлае жыццё» на вёсцы пачынаецца якраз пасля заканчэння рабочага дня. Калі дэбашыры ведаюць, што ўчастковага побач няма, могуць і не на жарт разысціся.

Пытаюся ў маёра Ігнацьева: як лічыце, вас больш баяцца ці паважаюць?

— Як сябе праявіш, — адказвае. — Калі прынцыпова, не пойдзеш на кампраміс — будуць паважаць.

Між тым пакуль пісаўся гэты тэкст, Дзмітрый Ігнацьеў заняў іншую пасаду. Ён цяпер выконвае абавязкі камандзіра ўзвода па ахове тэрыторый радыяцыйнага забруджвання Добрушскага раённага аддзела ўнутраных спраў. Значыць, будзе пільна сачыць за парадкам на тых выселеных тэрыторыях, якія людзям наведваць забаронена. Прынамсі, некаторыя імкнуцца менавіта на гэтай зямлі папаляваць ці праз яе незаўважна правезці металалом у Расію.

Ірына АСТАШКЕВІЧ, фота аўтара.

г. Добруш.

«МС» СПЫТАЛА

Ці звярталіся вы да свайго ўчастковага?

Вікторыя Дзяшковіч, Мінская вобласць:

— Я жыву ў сельскай мясцовасці, таму ў нас усе ведаюць адно аднаго. А ўчастковы карыстаецца вялікім аўтарытэтам, таму да яго звяртаюцца часта. Менавіта мне ён не раз дапамагаў з юрыдычнымі пытаннямі. Наш участковы — гэта не толькі чалавек пры пасадзе, гэта наш аднавяскоўвец, які заўсёды гатовы прыйсці на дапамогу.

Анастасія Пракапенка, Гомельская вобласць:

— Мне не прыходзілася звяртацца да свайго ўчастковага, але ведаю, што работа ў яго даволі складаная. Людзі розныя бываюць: хто ноччу ў дзверы стукае, шукаючы дапамогу, хто ўдзень праходу не дае. А ў вёсцы рознае бывае: і крадзяжы, і бойкі... Вось і атрымліваецца, што работа ў яго без выхадных і адпачынку.

Ганна Пацяйчук, Брэсцкая вобласць:

— Памятаю, як мае суседзі ноччу ладзілі вечарыну і вельмі шумна сябе паводзілі. Калі цярпенне скончылася, я патэлефанавала нашаму ўчастковаму. Той прыйшоў і належным чынам з усім разабраўся. Добра, калі ёсць чалавек, які можа дапамагчы ў такіх сітуацыях.

Максім Лубачкін, Гродзенская вобласць:

— У нашым раёне ўчастковы — гэта чалавек, на якога заўсёды можна спадзявацца. Ён і парады добрыя дасць, і людзям у цяжкіх абставінах дапамажа. Менавіта мне звяртацца да яго не прыходзілася, але ведаю, што ў любым выпадку ён вырашыць праблему.

РЭПЛІКА

МАДРа не Мадэра

У Брэсце перамудрылі з назвамі прыпынкаў. Патрэбна работа над памылкамі

Вядома, не памыляецца толькі той, хто нічога не робіць. А ў Брэсце апошнім часам у працэсе падрыхтоўкі да 1000-годдзя зроблена так многа, што няёмка было б дакараць за асобныя хібы. Але памылкі ўсё ж лепей выпраўляць. Таму і пішу гэтыя радкі.

Зусім незадоўга да афіцыйных святкаванняў у цэнтральнай частцы горада з'явіліся новыя прыпыначныя павільёны. Замест старых навесаў усталявалі стыльныя, сучасныя. Памяняліся і надпісы на іх. Цяпер назвы прыпынкаў значацца на беларускай мове і лацініцай.

І вось пасля адпачынку выходжу на прыпынку, куды езджу апошнія 28 гадоў... і не пазнаю. Прыпынак называўся МОПРа, а на ім напісана МАДРа.

Яно і МОПРа — не лепшая назва для вуліцы, але гучыць неяк лепш, бо прывычная. Дык вось, усё жыццё я лічыла, што абрэвіятура — МОПРа — расшыфроўваецца як «Міжнародная арганізацыя прафсаюзаў рабочых», па-руску МОПРа. Ды і, відаць, не я адна прыдумала сваю расшыфроўку, бо ніхто толкам не памятаў, чаму так назвалі вуліцу. Гадоў пятнаццаць таму даводзілася назіраць, як маленькі хлопчык тузаў маці за руку і пытаўся: «Мама, а хто такі Мопр?» І маладая жанчына доўга не думаючы адказала: «Відаць, той, хто гэту вуліцу называў».

А калі сёлета мянялі шыльды, падняли дакументы, знайшлі старое рашэнне выканкама, паводле якога вуліца названая ў гонар міжнароднай арганізацыі дапамогі барацьбітам рэвалюцыі. Яе, відавочна, няма на свеце вельмі даўно. А назва ў сучасных рэаліях гучыць, мякка кажучы, дзіўна, бо аддалена патыхае нейкімі беспарадкамі, экспартам рэвалюцый. Але гэта адно.

Другая праблема, што ў гэтай крыху недарэчнай абрэвіятуры куча памылак. Калі ўжо дакладна скарачаць, то будзе наогул МАДБРа, ледзь не чупакабра. Ды і спецыялісты гавораць, што абрэвіятура МОПР будзе пісацца як МОПР і па-беларуску, бо запазычаная з рускай мовы.

А дні тры таму пачула, як новы надпіс абмяркоўваюць двое дзядзькоў. Адзін кажа: «А што за Мадра такая? Можа, Мадэра хацелі напісаць, ды літару прапусцілі». «О, Мадэра ў савецкія часы была смачная!» — заўважыў другі.

Святлана ЯСКЕВІЧ.

ПЕРШЫ — ПА ВЫКЛІКУ

Большасць злачынстваў, раскрытых па гарачых слядах у вобласці, — на рахунку ўчастковых

Начальнік упраўлення аховы правапарадку і прафілактыкі УУС Брэсцкага аблвыканкама Генадзь ВАЙТОВІЧ не толькі кіруе службай участковых на абласным узроўні, Генадзь Васілевіч добра ведае гэтую службу. Некалі ён пачынаў работу ў міліцыі з пасады ўчастковага інспектара ў Брэсцкім РАУС. З ім і размаўляем пра асаблівасці цяперашняй работы міліцыянера на сваім участку. Пачынае гаворку Генадзь Вайтовіч з прыемнай акалічнасці.

— Сёлета на абласную Дошку пашаны занесены наш супрацоўнік Сяргей Манцэвіч, старшы ўчастковы інспектар Бярозаўскага РАУС. Працуе Сяргей Мікалаевіч у Сігневіцкім сельсавеце. Разам з мясцовай уладай, саветам па прафілактыцы правапарушэнняў участковы зрабіў нямала для падтрымання законнасці і парадку на сваім участку. Яго заўважылі і адзначылі. Як той казаў, не для гэтага працуем, але ўсё роўна прыемна, калі заахвочваюць міліцыянера.

> Сёлета наш супрацоўнік атрымаў нажавое раненне ў Іванаўскім раёне пры затрыманні хулігана. Такая спецыфіка — участковы часта аказваецца першым, калі паступае сігнал.

Асабліва сельскія супрацоўнікі ўвесь час знаходзяцца на пярэднім краі: участковы разглядае скаргі, мірыць адных, ушчувае іншых, выязджае па выкліках, праводзіць прафілактычную работу з праблемнымі грамадзянамі.

— Такім чынам, участковы працуе ў адной звязцы з сельскім Саветам?

— Вядома. Пры кожным органе мясцовай улады створаны саветы па прафілактыцы, якія праводзяць свае пасяджэнні прыкладна раз на месяц. Туды запрашаюцца грамадзяне, якія сваімі ўчынкамі альбо паводзінамі, ладам жыцця парушаюць грамадскі парадак. З імі гутараць, угаворваюць, «прапясочваюць», папярэджваюць. Гэта і называецца выхаваўчай работай. Не заўсёды яна прыносіць жаданыя вынікі, але ж нават калі адзін з дзесяці возьмецца за розум або хоць крышачку менш стане піць ці дэбашырыць, варта гэтую работу праводзіць зноў і зноў.

На асаблівым кантролі міліцыянераў знаходзяцца асобы, якія вярнуліся з месцаў пазбаўлення волі. Часта патрабуецца аказваць ім рэальную дапамогу ў працаўладкаванні, сацыялізацыі. А часам вельмі важна паказаць, што міліцыя трымае яго ў полі зроку. Бо не сакрэт жа, што такіх грамадзян нярэдка пабойваюцца і аднавяскоўцы. Асабліва, калі вёска невялікая, засталіся некалькі сем'яў пенсіянераў ды адзінокіх бабулек. Гэта такі, можа, не асаблівá бачны бок нашай штодзённай работы, але яна вельмі важная. У горадзе ж участковы працуе з дамавымі, вулічнымі камітэтамі. У вялікіх гарадах свая спецыфіка, і праблемная кантынгенту грамадзян яшчэ больш. Адным словам, работы хапае.

— Сёння выпадае гаварыць, што прафесія ўчастковага даволі небяспечная. Маю на ўвазе рэзанансную трагедыю мінулага года, калі ў Іванацэвіцкім раёне загінуў участковы пры планавай праверцы паляўнічай зброі.

— Так, самае горкае, калі даводзіцца хаваць калегу, ды яшчэ ў такім маладым узросце. Ужо і сёлета наш супрацоўнік атрымаў нажавое раненне ў Іванаўскім раёне пры затрыманні хулігана. Такая спецыфіка — участковы часта аказваецца першым, калі паступае сігнал, людзі просяць дапамогі. Нярэдка ён выязджае адзін. Але ж назвaны вышэй выпадкі, на шчасце, усё ж выключэнне, а не правіла. А правіла, што ўчастковыя спраўды вельмі часта аператыўна аказваюцца на месцы злачынства і раскрываюць яго або дапамагаюць раскрыць. Здараецца, самі затрымліваюць правапарушальнікаў.

— Можна прывесці канкрэтныя прыклады?

— Вось адкрываю ўчарашнюю зводку: у Бярозаўскім раёне ўчастковы праводзіў прафілактычны аб'езд падчас уборкі ўраджаю. Заўважыў падазроны аўтамабіль, праверыў, а там — паўтара цэнтнера скрадзенага збожжа. У выніку збожжа вярнулі сельгаспрадпрыемству, злодзей панёс адказнасць. А выпадак паслужыў навукай для тых, хто ахвочы да чужога, таго, чаго не вырошчваў... Тут значацца таксама дробныя крадзяжы, раскрытыя ўчастковымі. Калі схапіць за руку на дробным крадзяжы, гэта прафілактыка крадзяжу большага...

Калі звярнуцца да крыху ранейшых зводак, чытаем: у Драгічынскім раёне ўчастковы інспектар Сяргей Лісавец самастойна раскрыў злачынства. Паступіла заява аб знікненні грамадзяніна з вёскі Татарнавічы. Участковы ўстанавіў, што мужчыну збіла машына. Пазней знайшоў цела, якое віноўнік аварыі прыхаваў на ўзбочыне. Аператыўна быў знойдзены і кіроўца, які ўчыніў ДТЗ са смяротным зыходам...

Кобрынскі ўчастковы Ігар Бартноўскі выратаваў жанчыну, якая была гатовая скочыць з моста. Аб падазроных паводзінах жанчыны паведамілі на лінію 102 відавочцы, першым на месцы здарэння аказаўся ўчастковы, ён і сумеў адцягнуць увагу патэнцыяльнай суіцыдніцы размовамі, а потым здолеў падысці бліжэй...

А вось з самых нядаўніх зводак. На новым аўтавакзале ў Брэсце пенсіянерка забылася тэлефон. Калі агледзела дома, пазваніла ў міліцыю. Першым на месца прыбыў участковы Андрэй Патапчук. Міліцыянер агледзеў запісы камер відэаназірання і па прыкметах вылічыў падазраваную, потым даведаўся, што білет яна ўзяла ва ўкраінскім напрамку. І ўжо ў пункце перасячэння мяжы візіцёрку затрымалі, у яе багажы і аказаўся той самы тэлефон, які вярнулі пенсіянерцы.

Ды такіх прыкладаў шмат. Вось, скажам, за 9 верасня ў вобласці здзейснена 30 злачынстваў, пяць з іх раскрыта ўчастковымі. І так штодня, кожнае чацвёртае, пятае злачынства раскрываецца ўчастковымі, асабліва ў сельскай мясцовасці. І гэта не нейкія геройчныя ўчынкі. Гэта работа, штодзённая, для гэтага і стваралася наша служба 95 гадоў таму.

— Але ж сёння ўмовы і фактары работы адрозніваюцца не толькі ад тых, якія былі амаль ці не сотню гадоў, але і ад таго, як працавалі папярэднікі 40—30 гадоў таму.

— Я назваў бы нашых сучаснікаў грамадствам павышанай канфліктнасці. Канфлікты здараюцца паміж суседзямі, членамі сям'і, людзьмі малазнаёмымі, выпадковымі сабутэльнікамі. І нярэдка становіцца прычынай злачынства. Скажам, раней асабліва ў вясковым асяродку палічылі б за сорам званіць у міліцыю, калі чыя каза ўлезла ў суседскі агарод. Цяпер усё проста, а сігнал аўтаматычна азначае ўчастковаму каманду на выезд. І траціць ён доўгія гадзіны часу на высвятленне чужых адносін, бо злашчасная каза ўзновіць у памяці бакоў усе назапашаныя гадамі крыўды. Гэта фігуральны прыклад і, можа, адзін з самых нейтральных. А калі сямейны канфлікт заканчваецца пабоямі, гвалтам, тут ужо даводзіцца выкарыстоўваць сілу альбо спецсродкі. Гісторыя сабутэльнікаў, якія спачатку пілі, потым біліся, становіцца амаль што крымінальнай класікай. І ўсё гэта даводзіцца разбіраць участковаму інспектару. А ў вёсцы ён і за АМАП, і за патрульны нарад, і за ДАІ. Такім чынам чалавек увесь час у стане стрэсу. А вось сам ён павінен умець гасіць канфлікты, усталёўваць спакой і парадак. Сёння, як вы ведаеце, ад міліцыі асабліва патрабуецца захоўваць законнасць, праяўляць павагу і такт у адносінах да грамадзяніна. Аб гэтым мы гаворым на кожнай нарадзе з нашымі ўчастковымі.

Святлана ЯСКЕВІЧ.

ПАСЛУГІ НА КОЛАХ

Патрэбы вяскоўцаў Рагачоўшчыны сёння задавальняюць спецыялізаваныя машыны, якія прывозяць ім не толькі прадукты і пошту, але канцэрты і кнігі

Дырэктар Збароўскага сельскага дома культуры Антаніна ВАРАНЦОВА прэзентуе міні-праект «Скарбы Збароўскай зямлі».

Эфектыўнасць абслугоўвання насельніцтва і яго занятасць. Як гэтыя праблемы вырашаюць на практыцы ў Рагачоўскім раёне? Гэтым зацікавіліся старшыні Саветаў дэпутатаў базавага ўзроўню Гомельскай вобласці і наведалі шэсць сельсаветаў раёна ў межах традыцыйнага абласнога семінара.

У аграгарадку Лучын Забалацкага сельсавета госці пазнаёміліся з работай базавай школы, якую прэзентаваў яе кіраўнік, **дэпутат райсавета Аляксандр АМЯЛЮСІК.** У Запольскім сельсавеце адбылося знаёмства з мясцовымі праектнымі ініцыятывамі. А гэта музеі «Таямніцы гаючых раслін», «Беларуская лялька», дом-музей пісьменніка Уладзіміра Кігна-Дзедлава, добраўпарадкаванне парку ў вёсцы Кісцяні, арганізацыя фестывалю «Дзяцінства — чароўная краіна» і многія іншыя. Падобная актыўнасць спрыяе занятасці насельніцтва, развіццю тэрыторый сельсаветаў і папулярызацыі раёна. У Збароўскім сельсавеце акцэнтавалі ўвагу на дзейнасці Рагачоўскага вопытна-вытворчага лясніцтва — паказальнага ў плане добраўпарадкавання і досведу работы па вырошчванні лясных культур. Таксама госці азнаёміліся з Гадзілавіцкім сельсаветам і вёскай будучыні — аграгарадком Ціхінічы, цэнтрам аднайменнага сельсавета.

Тут працуе фізкультурна-аздараўленчы комплекс з басейнам, спартыўнай арэнай, трэнажорнай залай, саўнай, більярдам. Побач — футбольнае поле з трыбунай на 400 месцаў, тэнісная, баскетбольная, валейбольная пляцоўкі. На тэрыторыі аграгарадка ёсць дашкольны цэнтр развіцця дзіцяці, медыцынская амбулаторыя агульнай практыкі, фельчарска-акушэрскі пункт, аптэка, грамадскі цэнтр культуры і вольнага часу, дзіцячая школа мастацтваў, бібліятэкі.

Гэты населены пункт — адзін з 25 самых перспектыўных Гомельскай вобласці. Вытворчасць тут актыўна развіваецца, і ёсць магчымасці для стварэння новых рабочых месцаў.

— Па сутнасці — гэта прыклад таго, як глыбінка можа жыць цікавым, самадастатковым жыццём і быць прыкладам для іншых, — заўважыла **старшыня абласнога Савета дэпутатаў Кацярына ЗЕНКЕВІЧ.** — Падобныя вёскі будучыні могуць быць у кожным раёне вобласці, прычым неабавязкова ствараць іх з нуля. База ёсць у многіх аграгарадках.

Старшыня Рагачоўскага раённага Савета дэпутатаў Валянціна ГАНКОВІЧ адзначыла, што перад сельсаветамі пастаўлена задача зрабіць жыццё мясцовых жыхароў максімальна набліжаным да гарадскога па даступнасці і якасці аказваемых паслуг. Досвед раёна ў гэтым кірунку заслугоўвае ўвагі.

Намеснік старшыні Рагачоўскага райвыканкама, які адначасова з'яўляецца і намеснікам старшыні мясцовага райсавета, Аляксей ЗАВІШАЎ падзяліўся досведам работы органаў мясцовага кіравання і самакіравання па павышэнні эфектыўнасці абслугоўвання і арганізацыі занятасці насельніцтва. Ён расказаў пра тое, што тры чвэрці з 200 населеных пунктаў раёна цяпер не маюць стацыянарных гандлёвых аб'ектаў. Іх абслугоўваюць аўталаўкі не толькі спажыўкааперацыі, але і індывідуальных прадпрымальнікаў...

Таксама жыхары многіх вёсак Рагачоўшчыны паступова прыстасаваліся да таго, што абслугоўванне іх патрэб звязана са своечасовым прыбыццём блакітнай машыны перасоўнай пошты. Дарэчы, паштавікі ў сваю чаргу пастаянна пашыраюць пералік паслуг, якія аказваюць сваім кліентам. Цяпер, напрыклад, аддзяленням РУП «Белпошта» ў сельскай мясцовасці дэлегаваны правы па ажыццяўленні многіх банкаўскіх аперацый фізічных асоб. У іх ліку аперацыі з аплатнымі картамі і крэдытаванне. У кожным населеным пункце, дзе жыве больш за 1,5 тысячы жыхароў, аказваюцца паслугі шырокапалоснага доступу ў сетку інтэрнэт.

Аб рабоце Забалацкага сельвыканкама і сельскага Савета дэпутатаў па паляпшэнні абслугоўвання насельніцтва інфармуе старшыня Ала СУЛОЕВА.

— Па пытаннях транспартнага забеспячэння ў райцэнтры і Рагачоўскім раёне ёсць звароты грамадзян, — адзначае Аляксей Віктаравіч. — Летась іх было 16, за паўгода сёлета — 8. Для ўдасканалення транспартнага абслугоўвання насельніцтва неабходна комплексна развіваць сістэму аўтобусных перавозак. Гэта датычыцца развіцця сеткі аўтамабільных дарог, маршрутнай сеткі, сеткі пасажырскіх лінейных збудаванняў, вытворча-тэхнічнай базы, удасканалення перавозак, дыспетчарскага кіравання і кантролю за работай аўтобусаў, павелічэння хуткасці перавозак і павышэння іх камфортнасці...

Сацыяльным абслугоўваннем ахоплены 125 населеных пунктаў Рагачоўскага раёна, з якіх 58 з'яўляюцца маланаселенымі і аддаленымі. Інвалідам і пажылым грамадзянам у аддзяленні сацыяльнай дапамогі дома аказваецца комплекс сацыяльных паслуг. Выкарыстоўваюцца ў тым ліку новыя формы: прыёмная, гасцявая, патранатная сем'і, санаторый дома.

> За першае паўгоддзе гэтага года на Рагачоўшчыне адбылося павелічэнне колькасці занятых у эканоміцы на 69 чалавек. Прапанова вакансій складае больш як пяць для аднаго беспрацоўнага.

Сёлета ў раёне з адной жанчынай заключылі дагавор рэнты. Паводле яго, Рагачоўскі тэрытарыяльны цэнтр сацыяльнага абслугоўвання насельніцтва гарантуе абслугоўванне пяць разоў на тыдзень, а таксама аплату камунальных паслуг за кошт сродкаў мясцовага бюджэту. Грамадзянка працягвае жыць у сваёй кватэры, а пасля смерці яе жыллё пяройдзе ў камунальную ўласнасць раёна.

Дзяржаўныя сацыяльныя стандарты ў галіне аховы здароўя ў раёне выконваюцца ў поўным аб'ёме. Акрамя цэнтральнай раённай бальніцы на 344 ложкі, тут дзейнічае Доўская ўчастковая бальніца, дзе ёсць не толькі тэрапеўтычнае аддзяленне, але аказваецца сястрынскі і паліятыўны догляды. Што датычыцца адукацыйных паслуг, адзначае Аляксей Завішаў, то ў сувязі з невялікай колькасцю дзяцей у сельскіх населеных пунктах установы перапрафілююцца ў навучальна-педагагічныя комплексы ці ліквідуюцца:

— Пры гэтым паўсюдна ажыццяўляецца падвоз дзяцей, якія жывуць у сельскай мясцовасці, у школы і дашкольныя ўстановы іншых населеных пунктаў.

Культурныя мерапрыемствы, што праводзяцца на Рагачоўшчыне, збіраюць аматараў не толькі раёна. Самыя маштабныя — вядомыя далёка за яго межамі: фестываль «Смак мёду», свята «Грай, гармонік! Звіні, прыпеўка!», фестываль песні «Вясёлка над Доўскам»... У раёне склалася сістэма культурнага абслугоўвання насельніцтва не толькі буйных аграгарадкоў, але і маланаселеных, аддаленых вёсачак, дзе праводзяцца традыцыйныя народныя святы і абрады, арганізуюцца канцэртныя выступленні... Значнае месца ў гэтым займае аўтаклуб, які абслугоўвае 188 малых вёсак па ўсім раёне.

Сельскія бібліятэкі сёння — адзіная бясплатная крыніца культуры і інфармацыі, даступная вяскоўцам. Гэтыя ўстановы культуры вельмі запатрабаваныя і з'яўляюцца цэнтрам вольнага часу і месцам кантактаў людзей. У Рагачоўскім раёне цяпер 33 бібліятэкі, 30 з іх — у вёсках. Але ж за апошнія сем гадоў 11 прыйшлося закрыць.

З 2014 года па вёсках раёна курсіруе перасоўная бібліятэка — бібліёбус. Ён абслугоўвае 40 населеных пунктаў па 11 маршрутах. Магчымасці бібліёбуса даюць шанц усім запісацца ў цэнтральную бібліятэку, атрымаць кнігі, а таксама прыняць удзел у буккросінгу.

— Усе віды паслуг, безумоўна, важныя, — дадае намеснік старшыні райвыканкама Аляксей Завішаў. — Аднак, службам, адказным за гэтыя паслугі, неабходна ўвесь час працаваць над пашырэннем спектра, паляпшэннем якасці і даступнасці, вывучаючы і ўлічваючы інтарэсы і пажаданні насельніцтва.

Ірына АСТАШКЕВІЧ.

Извещение о проведении 24 сентября 2019 года повторных торгов по продаже имущества, принадлежащего ОАО «Белагропромбанк»

Сведения о продаваемом имуществе

Номер предмета торгов	Информация о предмете торгов	Стартовая цена, руб.	Размер задатка, руб.
1	Капитальное строение с инв. № 110/С-91200 (назначение — здание специализированное автомобильного транспорта; наименование — гараж) общей площадью 21,0 кв. м, расположенное на земельном участке с кадастровым номером 141000000001004883. Местоположение: Брестская обл., г. Барановичи, ул. Пролетарская, д. 32/2	3360,00	336,00

Продавец имущества: открытое акционерное общество «Белагропромбанк», 220036, г. Минск, пр-т Жукова, 3.

Организатор торгов: консалтинговое унитарное предприятие «Агробизнесконсалт», 220123, г. Минск, ул. В. Хоружей, 22, оф. 1703.

Повторные торги проводятся в форме аукциона в соответствии со ст. 417, 418 Гражданского кодекса Республики Беларусь и условиями проведения аукциона по продаже имущества, принадлежащего ОАО «Белагропромбанк».

К участию в повторных торгах допускаются юридические и физические лица, внесшие задаток и заключившие соглашение с организатором торгов о правах и обязанностях сторон в процессе подготовки и проведения аукциона по соответствующему предмету торгов, а также представившие организатору торгов следующие документы:

заявление на участие в аукционе (по форме, установленной организатором торгов); копию свидетельства о регистрации (для юридических лиц и индивидуальных предпринимателей); копию устава (для юридических лиц); копию платежного документа о внесении задатка (задатков); документы, подтверждающие полномочия представителя юридического (физического) лица, а также, при необходимости, иные документы в соответствии с условиями проведения аукциона.

Задаток перечисляется, на расчетный счет консалтингового унитарного предприятия «Агробизнесконсалт» № BY23BAPB30122013100380000000 в ОАО «Белагропромбанк», г. Минск, код BAPBBY2X, УНП 190982374, в срок, установленный для приема документов на участие в аукционе.

Повторные торги проходят в форме открытого аукциона на повышение начальной цены. Повторные торги проводит аукционист, определенный организатором торгов. В процессе повторных торгов начальная цена повышается аукционистом до тех пор, пока только один участник согласится приобрести предмет торгов. Данный участник объявляется победителем торгов, а наивысшая цена (цена продажи) фиксируется в протоколе о результатах торгов и включает НДС. В ходе торгов участники могут предлагать свою цену за продаваемое имущество в соответствии с порядком проведения аукциона.

В случае если повторные торги признаны несостоявшимися в силу того, что заявление на участие в них подано только одним участником или для участия в них явился только один участник, предмет торгов продается этому участнику (покупателю) при его согласии по начальной цене, увеличенной на пять процентов.

Оплата стоимости приобретенного имущества с учетом НДС осуществляется победителем торгов (покупателем) в порядке, предусмотренном условиями проведения торгов. Договор купли-продажи между продавцом и победителем торгов (покупателем) подписывается в течение 20 банковских дней со дня проведения торгов.

Повторные торги проводятся 24 сентября 2019 года в 11.00 по адресу: г. Минск, ул. Веры Хоружей, д. 22, офис 1703

Прием документов, а также консультации по вопросам участия в торгах осуществляются с 13.09.2019 по 20.09.2019 включительно, в рабочие дни с 08.30 до 12.30 и с 13.15 до 16.00 по адресу: г. Минск, ул. В. Хоружей, 22, оф. 1703.

Получить дополнительную информацию и ознакомиться с документацией по условиям и предметам торгов можно на сайте www.zalogbanka.by, mail: torgi@agroconsult.by. Телефоны для справок: Tel/Fax +375-17-3996639, MTS +375-29-8166446, VEL +375-44-5406446.

ИЗВЕЩЕНИЕ о проведении аукциона

Государственное предприятие «Минский областной центр инвестиций и приватизации» (организатор аукциона) по поручению ОАО «Белсвязьстрой» (продавец) проводит открытый аукцион по продаже одним лотом имущества в составе:

1. Объект недвижимости: административно-хозяйственное здание (административно-бытовой корпус со складскими и вспомогательными помещениями) *(составные части и принадлежности: проезд, дорожка)* с инв. № 600/С-91465 общей площадью 882,6 кв. м.

2. Движимое имущество:

автоматическая пожарная сигнализация в пос. Колодищи по ул. Промышленной, 24 (инв. № по бух. учету 1868);

АСКУЭ – автоматическая система контроля и учета электроэнергии (инв. № по бух. учету 1976);

оборудование к пожарной автоматической сигнализации в пос. Колодищи (инв. № по бух. учету 1869);

система очистки и фильтрации воды в бассейне (инв. № по бух. учету 2062);

телефонизация производственной базы пос. Колодищи (инв. № по бух. учету 1924);

установка тепловая УТ-15 (инв. № по бух. учету 1842);

установка тепловая УТ-15 (инв. № по бух. учету 1843);

установка УТ 20 (инв. № по бух. учету 2008);

ворота распашные ВРС 4100х4200 (инв. № по бух. учету 1861);

ворота распашные ВРС 4100х4200 (инв. № по бух. учету 1862);

ворота секционные СВП-1 3075*3000 мм в комплекте (инв. № по бух. учету 1864);

печь HARVIA K-15 (инв. № по бух. учету 1874);

безинерционный водонагреватель ОКС-500 (инв. № по бух. учету 1859);

урна металлическая 25 л. (2 шт.) (инв. № по бух. учету 5207111) (далее — объекты).

Объекты расположены на земельном участке с кадастровым номером 623683403101007618 площадью 0,1816 га по адресу: Минская область, Минский район, Колодищанский с/с, аг. Колодищи, ул. Промышленная, 24 (право постоянного пользования).

Начальная цена с НДС (20 %) – 1 057 725,10 бел. руб. Задаток 10 % от начальной цены (105 772,51 бел. руб.).

Задатки перечисляются на р/с № BY55BPSB30121082600169330000 в ЦБУ № 701 ОАО «БПС-Сбербанк», г. Минск, БИК BPSBBY2X, УНП 690324015, государственное предприятие «Минский областной центр инвестиций и приватизации». Договор купли-продажи должен быть подписан в течение 10 (десяти) рабочих дней после проведения аукциона. Оплата объектов производится в течение 30 (тридцати) банковских дней со дня заключения договора купли-продажи, если иное не предусмотрено договором купли-продажи. Возможно предоставление рассрочки до 1 (одного) года на следующих условиях: 50 (пятьдесят) процентов стоимости имущества оплатить в течение 30 (тридцати) банковских дней со дня заключения договора купли-продажи. Оставшаяся сумма оплачивается ежемесячно равными долями в течение срока, на который предоставлена рассрочка. Покупатель имеет право досрочно оплатить стоимость приобретенного объекта.

Победитель (единственный участник) аукциона оплачивает Организатору аукциона вознаграждение за организацию и проведение торгов, включающее затраты на организацию и проведение результативного аукциона, в размере 1,5 (одна целая пять десятых) процента от окончательной цены продажи предмета аукциона. Порядок проведения аукциона и оформления участия в торгах оговорен в условиях его проведения, размещенных на сайте организатора торгов www.rlt.by. Аукцион состоится **16.10.2019** в **12.00** по адресу: г. Минск, ул. Чкалова, 5, каб. 324. Заявления на участие и необходимые документы принимаются по **15.10.2019** до **16.00** по указанному адресу. **Тел.: (8017) 207-71-34, (8029) 102-21-17.**

СЛАВУТЫЯ ЗЕМЛЯКІ

НА КАРЫСЦЬ ГОРАДА

Дэпутаты гарадскога Савета пагадзіліся з кандыдатурамі жыхароў абласнога цэнтра, якія папоўняць спіс ганаровых грамадзян і Кнігу гонару Гродна. Гэтым разам абраныя алімпійскі чэмпіён, дзеяч культуры і журналіст. Працэдура ўшанавання адбудзецца падчас Дня горада.

Фота «Гродзенская праўда».

Як паведаміла **старшыня камісіі, намеснік старшыні гарвыканкама Зоя КУЛЕША,** на разгляд паступіла дзве кандыдатуры — Канстанціна Лукашыка і Уладзіміра Сяргейчыка. Ні адна з іх не выклікала спрэчак у камісіі. Адобрылі кандыдатуры і дэпутаты. У рэзюме было падкрэслена, што абодва грoдзенцы зрабілі значны ўнёсак у развіццё горада. Канстанцін Лукашык — алімпійскі чэмпіён 1992 года па кулявой стральбе, неаднаразовы ўдзельнік Алімпіяды. Добра ведаюць у горадзе і Уладзіміра Сяргейчыка. Ён заснавальнік гродзенскіх ансамбляў «Гарадзенскія карункі» і «Забава». Нязменны рэжысёр сямі рэспубліканскіх фестываляў нацыянальных культур.

Такім чынам у спісе зараз амаль 40 ганаровых грамадзян. Ёсць сярод іх і некалькі алімпійскіх чэмпіёнаў, у тым ліку Вольга Корбут і яе трэнер Рэнальд Кныш.

Значная частка ганаровых грамадзян — гэта ветэраны Вялікай Айчыннай вайны, якія вызвалялі горад, удзельнічалі ў партызанскім руху. Іх імёнамі названы вуліцы горада — Дзмітрый Карбышаў, Іван Болдзін, Герой Савецкага Саюза Іван Лебедзеў, Вольга Соламава. Дарэчы менавіта ветэраны былі ў ліку першых ганаровых грамадзян. А заснавана званне роўна 55 гадоў таму. Пазней, у пачатку 2000-х, рашэннем гарсавета было вырашана прысвойваць ганаровае званне жыхарам горада за грамадскія заслугі, вытворчую дзейнасць, дасягненні ў развіцці навукі, мастацтва, архітэктуры і спорту. Сёння ў спісе — кіраўнікі вядомых гродзенскіх прадпрыемстваў, структур улады, дзеячы культуры. У прыватнасці, Адам Чопчыц — кіраўнік народнага ансамбля песні і танца «Нёман», заслужаны дзеяч культуры Аляксандр Шыдлоўскі, Юрый Якавенка — вядомы мастак, дыпламант шматлікіх міжнародных выставак і конкурсаў.

Дарэчы, званне ганаровага грамадзяніна існавала ў Гродне яшчэ ў канцы XIX — пачатку XX стагоддзя. У той час па просьбе гродзенцаў яно было прысвоена пісьменніцы Элізе Ажэшкі.

Але гэта не адзіны статус ушанавання знакамітых гродзенцаў. У горадзе ў 2007 годзе была зацверджана Кніга гонару. І яна штогод папаўняецца новымі імёнамі. Сёлета ў яе будзе занесена імя Аляксандра Ласмінскага — вядомага гродзенскага журналіста, тэлевядучага, заснавальніка першага гарадскога тэлебачання, аўтара не аднаго дзясятка фотаальбомаў аб Прынёманні.

Дарэчы, на разгляд камісіі паступіла некалькі кандыдатур. У іх ліку — былы начальнік будаўнічага ўпраўлення аблвыканкама і гродзенскі архітэктар. Большасць дэпутатаў падтрымалі кандыдатуру Аляксандра Ласмінскага. Цяпер у Кнізе гонару каля 40 чалавек, сярод іх — алімпійскі чэмпіён Іван Ціхан, генеральны дырэктар кампаніі «ЗОВ» Уладзімір Зухавіцкі, трэнер жаночага хакейнага клуба «Рытм» Ніна Дашко, майстар спорту Іван Ядэшка, скульптар Уладзімір Панцялееў, мытнік і краязнавец Віктар Саяпін.

Як адзначыла старшыня камісіі, штогод у Кнігу гонару заносіцца не больш двух імёнаў, столькі ж атрымліваюць званне ганаровых грамадзян. Для апошніх прадугледжваецца і матэрыяльнае заахвочванне — 30 базавых велічынь, а Кніга гонару — гэта прэстыжны праект без выплат.

Маргарыта УШКЕВІЧ.

ЗАПРАШАЛЬНІК

БУДЗЕ СВЯТА!

Мінск і Гродна рады вітаць

Сталіца на выхадных адзначыць 952-годдзе, а ў горадзе над Нёманам будуць гучаць віншаванні ў гонар 891-га дня нараджэння. Якое і дзе свята наведаць? «МС» пацікавілася праграмамі абодвух. Так што — выбар за вамі!

Байкеры, танкісты, рэканструктары і забегі на абцасах

Будучы ўік-энд абяцае мінчанам і гасцям сталіцы шмат атракцый: ужо пачынаючы з пятніцы, можна будзе паўдзельнічаць у закрыцці матасезона на H.O.G. Rally Minsk 2019, арганізатары якога запрашаюць усіх ахвотных на пляцоўку каля Палаца спорту. Дарэчы, у суботу калона байкераў праедзе па горадзе ад Кургана Славы.

Яшчэ адным яскравым момантам свята стане міжнародны фестываль гістарычнай рэканструкцыі, які на працягу двух дзён — суботы і нядзелі — завалодае зялёнай зонай на скрыжаванні праспектаў Машэрава і Пераможцаў.

Музычна-піратэхнічнае фаер-шоу адбудзецца ў акваторыі Свіслачы каля Палаца спорту суботнім вечарам а 23-й гадзіне.

На наступны дзень госці свята змогуць паўдзельнічаць у міжнародным мінскім паўмарафоне і прабегчы на цэнтральных вуліцах горада, а таксама адчуць сябе сапраўдным танкістам на фестывалі Wargaming Fest, які запрашае ў музейна-паркавы комплекс «Перамога».

Шмат цікавінак рыхтуюць і раёны сталіцы: Ленінскі, напрыклад, запрашае на фестываль беларускай традыцыйнай музыкі Rajok, які збірае ахвотных у суботу і нядзелю ў дворыку Нацыянальнага гістарычнага музея, а Цэнтральны ў першы дзень выхадных — у Дзяржаўны літаратурны музей Янкі Купалы на музейны квэст «Код Купалы», прысвечаны гісторыі Мінска, а таксама на прагляд стужкі «Правілы Геймара» ад «Беларусьфільма» і сустрэчу са здымачнай групай у кінатэатры «Беларусь» і «Кіеў». Заводскі ж раён на пляцоўцы каля «Чыжоўка-Арэны» прапануе дзяўчатам паспаборнічаць у забегах «Абцасік», а малым — на бегавелах.

Будзе гучна!

14 верасня ўвесь горад заспявае і загучыць на розныя лады: можна будзе акунуцца ў свята духавой, самадзейнай, рок-, поп-, рэтра- і фолькмузыкі! Распачнуць святочныя мерапрыемствы дэфіле аркестра 6-й асобнай механізаванай брыгады і плац-канцэрт роты ганаровага каравула ваеннага факультэта ГрДУ імя Янкі Купалы на вуліцы Горкага. На сцэне ў скверы па гэтай вуліцы амаль цэлы дзень будзе свята музыкі «Па нашай вуліцы з аркестрам». На плошчы Леніна будзе гучаць «Музыка палаканнеў», ахвотных запрашаюць на рэтра-свята і гастра-фэст на свежым паветры.

У гарадскім парку імя Жылібера пройдзе свята музыкі і дзяцінства, на пляцоўцы каля Маладзёжнага цэнтра «Гродна» — чакае «Стрыт-фолк-рок».

Асабнае месца ў свяце належыць традыцыйнаму фестывалю сыру, які сёлета адбудзецца на ЦСК «Нёман». Усім прапануюць паўдзельнічаць у сырнай дэгустацыі, «баях гладыятараў» і масавым флэш-мобе.

Агні Гродна прадэманструе падчас святочнага салюту, які запланаваны а 22-й гадзіне ў Каложскім парку.

Извещение о проведении 15 октября 2019 года торгов по продаже имущества, принадлежащего ОАО «Озерицкий-Агро»

Сведения о продаваемом имуществе

Лот	Информация о предмете торгов	Стартовая цена, руб.	Размер задатка, руб.
№ 1	Изолированное помещение (квартира) № 1 общей площадью 81,1 кв. м, 1989 года постройки. Местоположение: Минская обл., Смолевичский р-н, Заболотский с/с, д. Смольница, д. 25. Кадастровый номер земельного участка 624882005601000152	22 320,00 в том числе НДС 20 %	1 116,00 в том числе НДС 20 %

Продавец имущества: открытое акционерное общество «Озерицкий-Агро», 222215, Минская область, Смолевичский район, аг. Слобода, ул. Центральная, 7.

Организатор аукциона: консалтинговое унитарное предприятие «Агробизнесконсалт», 220123, г. Минск, ул. В. Хоружей, 22, оф.1703.

Торги проводятся в форме *открытого аукциона* в соответствии со ст. 417, 418 Гражданского кодекса Республики Беларусь и условиями проведения аукциона по продаже имущества, принадлежащего ОАО «Белагропромбанк».

К участию в торгах допускаются юридические и физические лица, внесшие задаток и заключившие соглашение с организатором торгов о правах и обязанностях сторон в процессе подготовки и проведения аукциона по соответствующему предмету торгов, а также представившие организатору торгов следующие документы:

заявление на участие в аукционе (по форме, установленной организатором торгов); копию Свидетельства о регистрации (для юридических лиц и индивидуальных предпринимателей); копию устава (для юридических лиц); копию платежного документа о внесении задатка (задатков); документы, подтверждающие полномочия представителя юридического (физического) лица, а также, при необходимости, иные документы в соответствии с условиями проведения аукциона.

Задаток перечисляется на расчетный счет консалтингового унитарного предприятия «Агробизнесконсалт» № BY23-BAPB30122013100380000000 в ОАО «Белагропромбанк», г. Минск, БИК BAPBBY2X, УНП 190982374, в срок, установленный для приема документов на участие в аукционе.

Торги проходят в форме открытого аукциона на повышение начальной цены. Торги проводит аукционист, определенный организатором торгов. В процессе торгов начальная цена повышается аукционистом до тех пор, пока только один участник согласится приобрести предмет торгов. Данный участник объявляется победителем торгов, а наивысшая цена (цена продажи) фиксируется в протоколе о результатах торгов и включает НДС. В ходе торгов участники могут предлагать свою цену за продаваемое имущество в соответствии с порядком проведения аукциона.

В случае если торги признаны несостоявшимися в силу того, что заявление на участие в них подано только одним участником или для участия в них явился только один участник, предмет торгов продается этому участнику (покупателю) при его согласии по начальной цене, увеличенной на пять процентов.

Оплата стоимости приобретенного имущества с учетом НДС осуществляется победителем торгов (покупателем) в порядке, предусмотренном условиями проведения торгов.

Договор купли-продажи между продавцом и победителем торгов (покупателем) подписывается в течение **20 банковских дней** со дня проведения аукциона

Торги проводятся 15 октября 2019 года в 11.00 по адресу: г. Минск, ул. Веры Хоружей, д. 22, оф. 1703

Прием документов, а также консультации по вопросам участия в торгах осуществляются с 13.09.2019 по 11.10.2019 включительно, в рабочие дни с 08.30 до 12.30 и с 13.15 до 16.00 по адресу: г. Минск, ул. В. Хоружей, 22, оф. 1703.

Получить дополнительную информацию и ознакомиться с документацией по условиям и предметам торгов можно на сайте www.zalogbanka.by, mail: torgi@agroconsult.by

Телефоны для справок: организатор аукциона: Tel/Fax 8 (017) 399 66 39, GSM MTS 8 (029) 816-64-46, GSM VEL 8 (044) 540-64-46.

Общество с ограниченной ответственностью «ЭФФРОН», далее именуемое «Общество», юридическое лицо, созданное и действующее по законодательству Республики Беларусь, зарегистрированное 26.05.1992 года Администрацией Фрунзенского района г. Минска, УНП 100181958, расположенное по адресу: Республика Беларусь, г. Минск, ул. Притыцкого, д. 10, кв. 30, настоящим объявляет об утрате:

(1) печати Общества;

(2) свидетельства о государственной регистрации Общества;

(3) устава Общества;

(4) всех иных корпоративных документов Общества (протоколов, решений и т. д.), документов по учету кадров Общества, документов по хозяйственной деятельности.

По состоянию на дату настоящей публикации вышеуказанные объекты не были найдены и отсутствуют в распоряжении Общества.

ОБЪЯВЛЕНИЕ

25 сентября 2019 года состоится внеочередное общее собрание акционеров ОАО «Камволь»

Собрание пройдет по месту расположения Общества: г. Минск, ул. Маяковского, 176, демонстрационный зал, 2-й этаж главного корпуса.

Повестка дня

1. Об увеличении уставного фонда ОАО «Камволь».
2. О внесении изменений в Устав Общества.

С материалами, подготовленными к собранию, можно ознакомиться по адресу: г. Минск, ул. Маяковского, 176, 211 каб., тел. 223-16-22

Начало работы собрания — 15.00.

Регистрация участников собрания: с 14.30 до 15.00.

Список акционеров для участия в собрании будет составлен по состоянию реестра на 16.09.2019 г.

Для регистрации при себе иметь паспорт.

УНП 100074393.

МЯСЦОВАЕ САМАКІРАВАННЕ

ГАЗЕТА ДЛЯ ВЫБАРШЧЫКАЎ І ДЭПУТАТАЎ МЯСЦОВЫХ САВЕТАЎ

РЭГІСТРАЦЫЙНАЕ ПАСВЕДЧАННЕ № 15 ад 17 лютага 2009 года выдадзена Міністэрствам інфармацыі Рэспублікі Беларусь.

Заснавальнікі: Савет Рэспублікі Нацыянальнага сходу Рэспублікі Беларусь, Палата прадстаўнікоў Нацыянальнага сходу Рэспублікі Беларусь, рэдакцыйна-выдавецкая ўстанова «Выдавецкі дом «Звязда».

Дырэктар — галоўны рэдактар СУХАРУКАЎ Павел Якаўлевіч.

Адказны за выпуск: АНУФРЫЕВА В. А.

Грамадскі савет: **ПАПКОЎ А. А.,** старшыня Пастаяннай камісіі Савета Рэспублікі Нацыянальнага сходу Рэспублікі Беларусь па рэгіянальнай палітыцы і мясцовым самакіраванні; **ЦУПРЫК Л. А.**, старшыня Пастаяннай камісіі Палаты прадстаўнікоў Нацыянальнага сходу Рэспублікі Беларусь па дзяржаўным будаўніцтве, мясцовым самакіраванні і рэгламенце; **ПАПКО В. М.**, намеснік старшыні Пастаяннай камісіі Палаты прадстаўнікоў Нацыянальнага сходу Рэспублікі Беларусь па міжнародных справах; **БЕЛЯКОЎ А. Э.**, намеснік старшыні Пастаяннай камісіі Савета Рэспублікі Нацыянальнага сходу Рэспублікі Беларусь па адукацыі, навуцы, культуры і сацыяльным развіцці; **ПАНАСЮК В. В.**, старшыня Мінскага гарадскога Савета дэпутатаў; **ДРЫЛЁНАК Т. Л.**, старшыня Лёзненскага раённага Савета дэпутатаў; **СУШЧАНКА М. Л.**, старшыня Глушанскага пасялковага Савета дэпутатаў Бабруйскага раёна.

Выдавец — рэдакцыйна-выдавецкая ўстанова «Выдавецкі дом «Звязда»

АДРАС РЭДАКЦЫІ:

220013, г. Мінск, вул. Б. Хмяльніцкага, 10 а.

КАНТАКТНЫ ТЭЛЕФОН 287 18 31;

e-mail: info@zviazda.by

Газета аддрукавана ў Рэспубліканскім унітарным прадпрыемстве «Выдавецтва «Беларускі Дом друку». ЛП № 02330/106 ад 03.04.2009. 220013, г. Мінск, пр. Незалежнасці, 79.

Тыраж 14.804. Нумар падпісаны ў 19.30 12 верасня 2019 года.