АБ ЧЫМ ГАВАРЫЛІ КРАЯЗНАЎЦЫ

4

ДАЎЖНІКІ ЗА КАМУНАЛКУ ПЛАЦЯЦЬ ДВОЙЧЫ

МС

Выдаецца з 9 жніўня 1917 г.

Родная газета на роднай мове

ЗВЯЗДА

13 САКАВІКА 2020 г.
ПЯТНІЦА
№ 50 (29164)

9-24 стар. МЯСЦОВАЕ САМАКІРАВАННЕ +TV ПРАГРАМА

ЦЫТАТА ДНЯ

Ігар КАРПЕНКА, міністр адукацыі:

«Нам патрэбны новы падыход да арганізацыі ўзаемадзеяння ў прафарыентацыйнай рабоце. Прадстаўнікі прадпрыемстваў і арганізацый павінны ўзаемадзейнічаць з будучым абітурыентам, агучваць перспектывы развіцця свайго сектара эканомікі, канкрэтных арганізацый, паказваць перавагі прафесійнага выбару. Зараз прафарыентацыйнай работай у асноўным занятыя школа і сістэма прафесійнай адукацыі, але мы бачым, што трэба аб'ядноўваць намаганні».

Шпацыр па «Шляхецкай ваколіцы»

Фота Анатоля КЛЕШЧУКА.

Жыхар вёскі Гальшаны на Ашмяншчыне Вячаслаў РАПЕЦКІ са сваёй унучкай Марыяй прыехаў за дзесяць кіламетраў на колішні хутар Родзевічы, дзе цяпер месціцца аграсядзіба «Шляхецкая ваколіца», каб паглядзець макеты славутых помнікаў беларускага дойлідства, усталяваныя на падворку самой аграсядзібы.

КОРАТКА

- **Конкурс на найлепшую юрыдычную ідэю праводзяць у Беларусі.**
- Праект па стварэнні альтэрнатыўных формаў пражывання людзей з інваліднасцю стартуе ў нашай краіне.
- **МАЗ прэзентаваў смеццявоз на газавым паліве.**

- Алімпійскі агонь Гульняў-2020 запалены ў Старажытнай Алімпіі.
- **«Белавія» з 14 сакавіка прыпыняе палёты ў Рым.**
- Нафтаправоды гатовыя да прапампоўкі азербайджанскай нафты з Украіны на Мазырскі НПЗ.
- **Тыдзень лесу пройдзе ў Беларусі з 28 сакавіка да 4 красавіка.**

Адукацыя

ЦТ-2020: ПАРОГІ АДЗНАК

Мінадукацыі вызначыла адзнакі, якія лічацца нездавальняючымі па выніках цэнтралізаванага тэсціравання. Гэта прадугледжана пастановай міністэрства № 16 ад 3 сакавіка, апублікаванай на Нацыянальным прававым інтэрнэт-партале.

Па беларускай або рускай мове нездавальняючымі будуць лічыцца адзнакі ад 0 да 9 балаў (уключна), для спецыяльнасцяў філалагічнага профілю — ад 0 да 24.

Па першым прадмеце профільнага іспыту — матэматыцы, фізіцы, хіміі, біялогіі — да нездавальняючых прыраўнаваны адзнакі ад 0 да 19 балаў (уключна). Ніжняе парогавае значэнне адзнак па гісторыі Беларусі, сусветнай гісторыі (найноўшы час), грамадазнаўстве, геаграфіі, замежных мовах (англійскай, нямецкай, французскай, іспанскай, кітайскай) устаноўлена на ўзроўні ад 0 да 24 балаў (уключна).

Што да другога прадмета профільнага іспыту, дык па матэматыцы, фізіцы, хіміі і біялогіі нездавальняючымі будуць лічыцца адзнакі ад 0 да 9 балаў (уключна), па гісторыі Беларусі, сусветнай гісторыі (найноўшы час), геаграфіі, замежных мовах (англійскай, нямецкай, французскай, іспанскай, кітайскай) — ад 0 да 14 балаў (уключна).

Пры гэтым нездавальняючымі будуць лічыцца адзнакі ад 0 да 6 балаў пры наборы ў сілавыя ВНУ, якія знаходзяцца ў падпарадкаванні Мінабароны, МНС і Дзяржпагранкамітэта. Таксама гэтыя парогі закрануць ваенныя факультэты, спецыяльнасці «Вытворчасць, захоўванне і перапрацоўка прадукцыі раслінаводства», «Жывёлагадоўля, рыбаводства, пчалярства», «Сельскае будаўніцтва і ўладкаванне тэрыторый», «Меліярацыя і водная гаспадарка», «Аграінжынерыя». Гаворка ідзе аб такіх прадметах, як беларуская або руская мова, матэматыка, фізіка, хімія, біялогія, гісторыя Беларусі, сусветная гісторыя (найноўшы час), грамадазнаўства, геаграфія, замежныя мовы (англійская, нямецкая, французская, іспанская, кітайская).

На ЦТ-2019 ніжняе парогавае значэнне адзнак было аналагічнае.

Надзея НІКАЛАЕВА.

Жыві і квітней, Беларусь! Маладосць на маршы

«Жывыя» механізмы

У Гомелі распрацавалі першы адмысловы дапаможнік па аўтасервісе з дапоўненай рэальнасцю і перакладамі прафесійнай лексікі з нямецкай мовы

Фота Марыі АМЕЛІНАЙ.

СТАР. 3

ISSN 1990 - 763X

ЗВЯЗДА Да чытача з любоўю!

ЗАСТАВАЙЦЕСЯ З НАМІ — БУДЗЕ ЦІКАВА!

Ідзе падпіска на «Звязду» на II квартал 2020 года

ПІШАМ ПРА ТОЕ, ШТО САПРАЎДЫ ВАЖНА

З першых вуснаў

«Калі сістэма функцыянуе, калі яна на нешта здольная і тым больш кіруемая, то і вынікі ёсць»

Прэзідэнт правёў рабочую сустрэчу з міністрам аховы здароўя

Вірусы прыходзяць і знікаюць, а клопат дзяржавы пра здароўе насельніцтва не мае абмежаванняў па часе. Таму на парадку дня — пытанні, якія будуць актуальныя і праз гады. Першае і галоўнае, што хвалюе кіраўніка дзяржавы, — кіруемасць сістэмы ў цэлым.

«Кіруемасць заўсёды паказвае сябе, з'яўляецца лакмусавай паперкай у нейкіх неардынарных выпадках, як цяпер. Калі сістэма функцыянуе, калі яна на нешта здольная і тым больш кіруемая, то і вынікі ёсць. ***Няблага, канешне, працуе сістэма аховы здароўя ў краіне, і ўрачы малайчыны.*** Касякі ёсць, мы аб іх пагаворым. Яны, калі ёсць, — невялікія, чыста суб'ектыўнага характару. Значыць, у нашых сілах пазбягаць іх. Ну, яны, груба кажучы, не смяротныя», — адзначыў Аляксандр Лукашэнка.

• Дарэчы

Цікавіла Прэзідэнта і выкананне яго даручэння аб захаванні заработнай платы ўрачоў на ўзроўні, які быў да ўвядзення новага механізму налічвання.

«Гэта як база для далейшага павышэння. Наступным этапам мы будзем павышаць зарплату, каб да 2025 года забяспечыць двухразовы рост», — падкрэсліў міністр.

Дзякуючы новай сістэме аплаты працы, якая прадугледжвае магчымасць аператыўнага ўвядзення надбавак для медыцынскіх работнікаў, урачы на «перадавой» бацькоўскай дапамогі будуць істотна прастымуляваны матэрыяльна, адзначыў Уладзімір Каранік.

Прэзідэнт не першы раз вяртаецца да пытання медыцынскага абсталявання і лекаў — перш за ўсё цэнаўтварэння і паставак. У свой час кошт імпартных прыбораў і медыкаментаў кіраўнік дзяржавы палічыў завышаным.

«Трэба было гэтыя цэны прыводзіць у пачуццё. І для гэтага не проста даваць рынку на водкуп — «рынак адрэгулюе»... Канкурэнцыя — справа добрая, але ўсё ж такі мы мусім ведаць мінімальныя, максімальныя цэны па тым ці іншым абсталяванні, асабліва дарагім (а мы іх ведаем), і старацца працаваць ніжэй за гэтыя цэны», — нагадаў задачу кіраўнік дзяржавы.

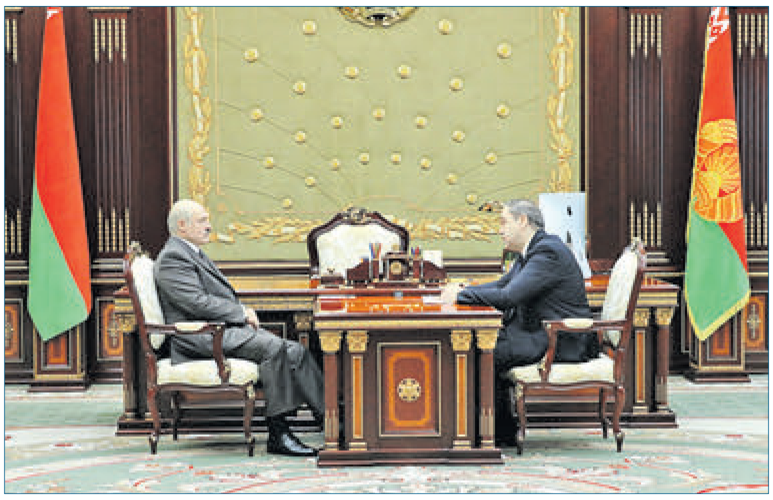

Фота БелТА.

Міністр аховы здароўя Беларусі Уладзімір Каранік пацвердзіў журналістам, што, калі ведамства пачало працаваць напрамую з вытворцамі, цэны і магчымасць закупкі абсталявання змяніліся па некаторых пазіцыях больш чым у два разы. Што да прастою няспраўнага абсталявання, спецыялісты спадзяюцца: калісьці ён будзе вымярацца не ў месяцах, а ў гадзінах.

Падчас размовы Прэзідэнт удзяліў увагу развіццю беларускай фармгаліны.

«Усе разумеюць, што эпідэміі прыходзяць і знікаюць, а лекавая бяспека мусіць быць. Цяпер многія краіны, якія не маюць запасаў лекавых сродкаў, таму што працавалі толькі па заказах на знешнія рынкі, забараняюць вываз антыбіётыкаў. Мы яшчэ раз правялі рэвізію: ***у нас дастатковая колькасць запасаў*** антыбактэрыяльных сродкаў. Мы выпускаем дэзінфіцыруючых сродкаў больш, чым нам неабходна, і сродкі індывідуальнай засцярогі», — праінфармаваў міністр.

Уладзімір Каранік далажыў кіраўніку дзяржавы, што з шэрагам кампаній праведзены перагаворы і падпісаны дагаворы аб лакалізацыі на нашых заводах інавацыйных прэпаратаў, якія знаходзяцца пад патэнтнай аховай.

Для панікі няма падстаў

Не абышоў Прэзідэнт увагай і гучную тэму апошніх дзён — новую каранавірусную інфекцыю.

«Я разумею, што нам удалося спакойна прайсці гэты перыяд. ***Заспакойвацца, канешне, нельга, але і для панікі ў нас няма ніякіх падстаў.*** Ведаеце, людзі ж такія: калі ўлада штосьці гаворыць, значыць, нешта ёсць, давайце будзем рабіць па ўсялякі выпадак», — не хавае Аляксандр Лукашэнка.

Яшчэ на VIII з'ездзе Федэрацыі прафсаюзаў Беларусі ён папрасіў суайчыннікаў не бегаць па аптэках, набываючы непатрэбныя лекі, не раскупляць маскі. Не ўсім парада дапамагла: пабеглі, раскупілі...

«Ну і што зараз? Зараз разумелі, што перанапружыліся... Ну купілі і купілі. Добра. Мы жартам абмяркоўвалі: прамысловасць паднялі нашу ў гэтай частцы. ***Маскі зараз шыюць некалькі прадпрыемстваў, сотні тысяч штук у суткі.*** Хай купляюць, калі камусьці трэба. Але зараз усе зразумелі, што маску трэба надзяваць на сябе, калі ў цябе ёсць праблема, каб не разносіць гэтую заразу», — сказаў лідар краіны.

Ён падзяліўся адчуваннямі, што ў гэты час у Беларусі заўсёды назіраецца пад'ём вірусных захворванняў. Разам з тым мы пакуль не адзначаем такой колькасці выпадкаў грыпу, як летась. Незразумелы новы вірус, вядома, выклікае насцярожанасць, але калі ахова здароўя працуе з чалавекам, вылечыца можна.

«А калі ў капіталістычных краінах усё на капейцы замешана, чалавек захварэў — баіцца звярнуцца да ўрача, таму што ў яго няма гэтых 500 долараў заплаціць толькі за зварот. А яшчэ лячыцца... Гэта тысячы долараў. І часам людзі не атрымліваюць медыцынскай дапамогі», — падкрэсліў Аляксандр Лукашэнка.

Адначасова Прэзідэнт нагадаў аб неабходнасці асабістай гігіены. Тут, як той казаў, на дзяржаву спадзявайся, а сам не рабі промаху.

«Людзі мусяць разумець, што ім хоць бы рукі-твар кожны дзень трэба мыць, прыводзіць сябе ў парадак. І ***калі ты ўжо адчуваеш, што ў цябе дзесьці нейкі вірус, ну пасядзі дома»,*** — мяркуе Аляксандр Лукашэнка. Дарэчы, Прэзідэнт амаль штодня асабіста цікавіцца ў міністра аховы здароўя становішчам па каранавірусе ў цэлым і станам хворых.

Па плане «А»

«Сітуацыя па-ранейшаму ў нашай краіне кантралюемая. Пацыенты, якія былі выяўлены, знаходзяцца ў здавальняючым стане. У чацвярых ужо ёсць адмоўныя тэсты, мы проста назіраем неабходны перыяд (па пратаколах гэта не менш за 14 дзён з моманту шпіталізацыі). Усе астатнія клінічныя сімптомы, нават у каго яны былі лёгкія, сышлі. Спадзяёмся, што ў найбліжэйшы час таксама атрымаем адмоўныя тэсты», — паведаміў журналістам кіраўнік ведамства.

Як адзначыў міністр, у сітуацыі з каранавірусам у медыкаў акрамя плана «А» ёсць планы «В», «С» і «D». Пакуль сістэма знаходзіцца на плане «А».

Уладзімір Каранік падкрэсліў, што сітуацыя з каранавірусам выявіла пэўныя праблемы ў грамадстве. У іх ліку — несвядомасць асобных грамадзян і залішняя шуміха. Баючыся ўмяшанняў у асабістае жыццё, людзі ўтойваюць факт наведвання эпідэмічна неспрыяльных раёнаў і позна звяртаюцца па медыцынскую дапамогу.

«Пацыент, які быў шпіталізаваны ў панядзелак у Мінску з пнеўманіяй у стане сярэдняй ступені цяжкасці, утаіў, што знаходзіўся ў паўночнай Італіі (таму што прыляцеў з Мюнхена). Каб не прапусціць выпадкі інфекцыі, ***усе пнеўманіі сярэдняй ступені цяжкасці і цяжкага цячэння абавязкова тэстуюцца на наяўнасць каранавіруса»,*** — сказаў міністр.

Ён выказаў удзячнасць кітайскім калегам за схему лячэння, якая лічыцца найбольш эфектыўнай. Інструкцыя даслана ва ўсе медустановы, падходы ўкаранёны. Пацыент пераведзены ў здавальняючы стан, дадаў міністр.

«Чым пазней чалавек звернецца па медыцынскую дапамогу, тым даўжэй яму давядзецца лячыцца і тым вышэй шанц развіцця ўскладненняў», — нагадаў кіраўнік ведамства.

У яго выклікае збянтэжанасць абыякавае стаўленне некаторых беларусаў да ўласнага здароўя і, што яшчэ больш дзіўна, — здароўя блізкіх, у тым ліку сталых бацькоў. Зразумець матывы людзей, якія вярнуліся з пэўнай краіны і кінуліся ў актыўныя сацыяльныя зносіны, складана.

«Ну, на працягу двух тыдняў можна ахоўны рэжым правесці? Абмяжаваць да мінімуму кантакты, не наведваць грамадскія месцы, не хадзіць у госці... Па-першае, даць свайму арганізму акліматызавацца, па-другое, абараніць людзей, з якімі маеш зносіны», — сказаў міністр.

На два тыдні, да другога...

Пры ўмове свядомага стаўлення беларусаў да здароўя ў краіне стане выкарыстоўвацца алгарытм самаізаляцыі. Методыка будзе распрацавана ў найбліжэйшы час. Па-ранейшаму захоўваюцца карантынныя мерапрыемствы на мяжы і тыпаванне тых, хто прыязджае з неспрыяльных краін. Пры станоўчым тэсце высвятляюцца ўсе кантакты пацыента. Рост колькасці хворых адбываецца за кошт кантактаў, якія ўжо былі ізаляваны. Уладзімір Каранік растлумачыў, што гэта доказвае эфектыўнасць працы.

«Нагоды для панікі няма. Каранавірусная інфекцыя, як і любая іншая, развіваецца па сваіх эпідэміялагічных законах. У нас быў SARS — гэта таксама каранавірус, у нас быў MERS — таксама каранавірус. ***З цягам часу агрэсіўнасць віруса падае.*** У папуляцыі распаўсюджваюцца штамы, якія выклікаюць лёгкае недамаганне», — падкрэсліў міністр.

Нагадаў ён і пра яшчэ адно правіла, якое дзейнічае на нашу карысць: чым пазней краіна ўвойдзе ў эпідэміялагічны пад'ём, тым лепш.

Кіраўнік дзяржавы згадзіўся з неабходнасцю абмежаванняў на правядзенне масавых мерапрыемстваў. ***Міністэрства аховы здароўя рэкамендуе правядзенне культурна-масавых мерапрыемстваў абмежаваць на час, пакуль супакоіцца эпідэмічнае становішча*** і стане зразумела, як развіваецца сітуацыя ў нашых суседзяў.

Уладзімір Каранік патлумачыў журналістам, што падыход да кожнай імпрэзы будзе індывідуальны. Напрыклад, мерапрыемства на свежым паветры можа сабраць і 600 чалавек — там мінімальная пагроза заражэння. У цесным пакоі не варта збіраць і сотні чалавек, асабліва на доўгі час.

«Што да школ, і ЮНІСЕФ, і СААЗ не рэкамендуюць (закрываць установы. — **«Зв.»**), паколькі дзеці не адносяцца да групы рызыкі. Адзінае, калі дзіця хварэе, не трэба яго весці ў калектыў і «трэніраваць» такім чынам імунітэт», — дадаў міністр.

Варвара МАРОЗАВА.

Блізкая ўлада

ТЭЛЕФАНУЙЦЕ — ВАМ АДКАЖУЦЬ

Традыцыйна па суботах аблвыканкамамі і Мінскім гарвыканкамам праводзяцца прамыя ліній ў мэтах павышэння эфектыўнасці работы са зваротамі грамадзян і юрыдычных асоб, выкаранення фактаў бюракратызму і цяганіны, папяратворчасці, а таксама для аператыўнага рашэння праблемных пытанняў, якія ўзнікаюць у людзей.

Тэлефонныя лініі ў суботу, 14 сакавіка, з 9.00 да 12.00 правядуць:

- намеснік старшыні Брэсцкага аблвыканкама Вадзім Іванавіч АЛЬШЭЎСКІ. Тэл. 8 016 221 31 21;
- намеснік старшыні Віцебскага аблвыканкама Уладзімір Мікалаевіч БЕЛАВУС. Тэл. 8 021 222 22 22;
- старшыня Гомельскага аблвыканкама Генадзь Міхайлавіч САЛАВЕЙ. Тэл. 8 023 233 12 37;
- намеснік старшыні Гродзенскага аблвыканкама Уладзімір Іосіфавіч ДЗЯШКО. Тэл. 8 015 273 56 44;
- кіраўнік спраў Магілёўскага аблвыканкама Рыгор Аляксандравіч ВАРОНІН. Тэл. 8 022 250 18 69;
- намеснік старшыні Мінскага аблвыканкама Мікалай Міхайлавіч РАГАШЧУК. Тэл. 8 017 500 41 60;
- першы намеснік старшыні Мінскага гарвыканкама Фёдар Віктаравіч РЫМАШЭЎСКІ. Тэл. 8 017 222 44 44.

ЗАРАДЖАЙСЯ, ПАЕХАЛІ

Прэзідэнт падпісаў указ аб стымуляванні выкарыстання электрамабіляў.

Праект указа быў унесены на разгляд на нарадзе кіраўніка дзяржавы з кіраўніцтвам Савета Міністраў у панядзелак. Як паведамляе прэс-служба Прэзідэнта, новы ўказ прадугледжвае меры, якія прызначаны стымуляваць попыт на электрамабілі, стварэнне ў краіне адпаведнай зараднай і сэрвіснай інфраструктуры.

У прыватнасці, уладальнікі электрамабіляў вызваляюцца ад выплаты пошліны за выдачу дазволу на допуск да ўдзелу ў дарожным руху. Фізічным асобам не давядзецца выплачваць ПДВ пры ўвозе ў Беларусь электрамабіляў для асабістага карыстання. Пры гэтым у іх будзе магчымасць вярнуць выплачаную пры набыцці электрамабіля суму ПДВ у межах 500 базавых велічынь. Акрамя таго, уладальнікі электратранспарту вызваляюцца да 1 студзеня 2026 года ад платы за паркоўку ў спецыяльна абсталяваных месцах на камунальных аўтамабільных паркоўках.

Вытворцы электрамабіляў і электразарадных станцый, а таксама арганізацыі, якія іх эксплуатуюць, атрымалі права прымяняць павышаны інвестыцыйны вылік у парадку, устаноўленым Падатковым кодэксам. Вызвалены ад ПДВ зарадныя станцыі ў выпадку іх выкарыстання ў Беларусі.

Вытворчаму аб'яднанню «Беларуснафта» без правядзення аўкцыёну будуць дадзены ў арэнду зямельныя ўчасткі для будаўніцтва і абслугоўвання электразарадных комплексаў. Пры гэтым затраты на будаўніцтва зарадных станцый могуць бязвыплатна перадавацца на баланс юрыдычнай асобы, на ўліку якой знаходзяцца гэтыя аб'екты, і ўключацца заказчыкам (забудоўшчыкам) у склад пазарэалізацыйных расходаў.

«Жывыя» механізмы

Навучальны дапаможнік «Нямецкая мова для прафесійных зносін. Аўтасэрвіс. Практыкум» распрацавалі выкладчыкі Гомельскага дзяржаўнага прафесійнага аграрна-тэхнічнага ліцэя Святлана Мароз і Таццяна Кузьмянкова. Цяпер яго рэкамендуе да выкарыстання Рэспубліканскі інстытут прафесійнай адукацыі.

Фота Марыі АМЕЛІНАЙ.

Намеснік дырэктара па навучальнай рабоце УА «Гомельскі дзяржаўны прафесійны аграрна-тэхнічны ліцэй» Святлана МАРОЗ.

Новая кніга — гэта крыху больш за 200 старонак з інфармацыяй, якая вучыць будучага аўтаслесара ці кіроўцу разбірацца ва ўнутраных працэсах транспартнага сродку і прынцыпах работы механізмаў. Больш за тое, дапаможнік дае магчымасць зразумець, як тую ці іншую праблему з машынай вырашаюць нямецкамоўныя калегі.

— Мабільную адукацыю мы разглядаем не як адмену традыцыйных практык, а як новую магчымасць іх рэалізацыі, — расказвае аб перадумовах стварэння кнігі з віртуальным складнікам **намеснік дырэктара па вучэбнай рабоце ўстановы і адна з аўтараў Святлана МАРОЗ.** — Такія праекты арыентаваны перш за ўсё на патрэбы новага часу. У нашым жа выпадку найперш мы апрабавалі новы нямецкамоўны дапаможнік на вучэбных занятках, але сутыкнуліся з пытаннем: "Як нашы навучэнцы могуць замацоўваць і ўдасканальваць веды, навыкі, уменні па-за сценамі ліцэя — напрыклад, дома ці ў дарозе?».

Выкладчык ліцэя Надзея САРЫЕВА дапамагла зрабіць наступны крок — распрацавала мабільную праграму, якая падмацоўвае тэкставы матэрыял падручніка. І гэта даступна для навучэнцаў у любы зручны для іх час.

— Усё вельмі проста, — тлумачаць выкладчыкі, — мабільную прыладу ці планшэт трэба паднесці да адпаведнага QR-кода — і, так бы мовіць, у адзін клік агрэгаты, вузлы «ажываюць». Развіваецца прасторавае мысленне навучэнцаў, эфектыўна паляпшаецца ўспрыманне і разуменне работы механізмаў.

Вучэбныя заняткі не толькі даюць магчымасць атрымаць карысную інфармацыю, але і становяцца вельмі цікавыя.

— У пачатак кожнай тэмы выносіцца пэўнае праблемнае пытанне, якое выканана ў выглядзе малюнка з элементамі дапоўненай рэальнасці, — звяртае ўвагу **аўтар Таццяна КУЗЬМЯНКОВА.** — Навучэнцы падносяць да яго гаджэт і па сродках візуалізацыі разбіраюцца ў нюансах. Дапаможнік змяшчае таксама тэматычны слоўнік лексічных адзінак, пераклады тэхнічных тэкстаў, практыкаванні для трэніроўкі і самакантролю, аўдыя- і відэаматэрыялы, агучаныя носьбітамі мовы.

У канцы выдання — нямецка-рускі слоўнік, пералік мультымедыйнага кантэнту для навігацыі і хуткага пошуку патрэбных тэрмінаў. Усё гэта ў сукупнасці спрацоўвае на тое, каб «абудзіць» інтарэс і нестандартна падаць новыя веды для засваення.

Дарэчы, дапаможнік — актуальная альтэрнатыва для навучальных устаноў, якія не заўсёды могуць дазволіць сабе набыць і выкарыстоўваць дарагія сучасныя тэхнічныя сродкі навучання. Тым часам мабільны тэлефон сёння даступны кожнаму навучэнцу.

Выкладчыкі Гомельскага дзяржаўнага прафесійнага аграрна-тэхнічнага ліцэя нестандартна падышлі і да прэзентацыі сваёй распрацоўкі: па сродках прамой трансляцыі ў сеціве аўтары прадэманстравалі калегам з усёй Беларусі, як канкрэтна выкарыстоўваюць інфармацыйныя тэхналогіі на занятках.

— У стварэнні дапаможніка сапраўды была неабходнасць, — кажуць аўтары. — Сёння актыўна развіваецца аўтамабілебудаванне, укараняюцца ў вытворчасць дасягненні навукі і тэхнікі, пашыраюцца інтэрнацыянальныя сувязі. Веданне замежных моў становіцца неабходнае не толькі для інжынераў, але і для кваліфікаваных рабочых: кіроўцаў, слесараў, аўтаперавозчыкаў. Калі для навучання па спецыяльнасці «Эксплуатацыя і рамонт аўтамабіляў» па англійскай мове ёсць выбар вучэбных дапаможнікаў, то па нямецкай іх недастаткова.

Група, у якой займаюцца па новым дапаможніку ў ліцэі, — гэта 30 навучэнцаў. Ім для заняткаў выдалі планшэты. Многія ў будучыні мараць працаваць у сферы міжнародных перавозак. Вядома, для гэтага, напрыклад, уменне размаўляць з механікам на яго роднай мове дакладна спатрэбіцца. Праўда, найперш хлопцам яшчэ трэба будзе здаць экзамен на адпаведную катэгорыю і набрацца вопыту на беларускіх магістралях. Усе без выключэння выпускнікі будуць працаўладкаваны ў мясцовыя аўтакалоны.

Між тым **метадыст ліцэя Лілія РУЦКАЯ** падкрэслівае, што на працягу апошніх сямі гадоў Гомельскі дзяржаўны прафесійны аграрна-тэхнічны ліцэй — рэспубліканская інавацыйная пляцоўка, на якой паспяхова рэалізуюцца перспектыўныя эксперыментальныя і інавацыйныя праекты.

Наталля КАПРЫЛЕНКА.

(Заканчэнне. Пачатак на 1-й стар.)

ШТО Ў СВЕЦЕ РОБІЦЦА

ЗША забараняюць уезд з Еўропы

З сённяшняга дня на 30 дзён у Злучаных Штатах уводзяць забарону на ўезд у краіну замежнікаў, якія прыбываюць з еўрапейскіх дзяржаў (выключэнне будзе зроблена толькі для Вялікабрытаніі). Пра гэта заявіў прэзідэнт ЗША Дональд Трамп, выступаючы ў сераду ўвечары з тэлезваротам да суграмадзян у сувязі з распаўсюджваннем у краіне і свеце новага каранавіруса, паведамляе ТАСС. «Новыя правілы ўступаюць у сілу ў пятніцу ў поўнач, — сказаў Дональд Трамп. — Выключэнні будуць зроблены для амерыканцаў, якія праходзяць адпаведную праверку. Абмежаванні таксама не будуць распаўсюджвацца на Вялікабрытанію».

Акрамя таго, прэзідэнт ЗША адзначыў, што амерыканская адміністрацыя разгледзіць магчымасць больш ранняй, чым планавалася, адмены абмежаванняў на ўезд у краіну асоб з КНР і Рэспублікі Карэя. «Мы сочым за сітуацыяй у Кітаі і Рэспубліцы Карэя. Па меры таго як сітуацыя там паляпшаецца, мы правядзём пераацэнку абмежаванняў, якія дзейнічаюць у дачыненні да іх у цяперашні час», — сказаў ён.

Вялікабрытанія інвестуе 600 мільярдаў фунтаў у росквіт пасля брэксіту

Улады Вялікабрытаніі маюць намер у наступныя пяць гадоў інвеставаць у будучы росквіт краіны больш за 600 мільярдаў фунтаў стэрлінгаў, што ў тры разы больш, чым за апошнія 40 гадоў. Аб гэтым заявіў брытанскі міністр фінансаў, канцлер Рышы Сунак, прадстаўляючы праект бюджэту ў парламенце. Паводле яго слоў, дзейны

ўрад мае намер закласці падмурак для «новага стагоддзя росквіту» краіны. «Чыстыя дзяржаўныя інвестыцыі ў рэальным выражэнні будуць самымі высокімі з 1955 года», — заўважыў міністр. Раней Кабмін Брытаніі паведамляў, што праект бюджэту, які быў прадстаўлены ў парламенце, стане адным з самых амбіцыйных у гісторыі і будзе ўлічваць эканамічныя наступствы выхаду краіны з ЕС.

Улады Афганістана вызваляць 1,5 тысячы талібаў

Прэзідэнт Афганістана Ашраф Гані падпісаў указ, згодна з якім улады вызваляць 1,5 тысячы членаў арганізацыі «Талібан». Пра гэта паведамляе Reuters са спасылкай на дакумент, копія якога ёсць у выдання. На тое, каб вызваліць талібаў, спатрэбіцца 15 дзён, штодня з турмаў Афганістана будуць выходзіць па сто чалавек, паведамляе Reuters. Усе вызваленыя павінны будуць падаць «пісьмовае абавязацельства не вяртацца ў зону баявых дзеянняў», гаворыцца ва ўказе. Працэс вызвалення талібаў пачнецца на працягу некалькіх дзён. Ва ўказе, падпісаным Гані, гаворыцца, што, калі перамовы будуць працягвацца паспяхова, улады стануць адпускаць па 500 чалавек кожныя два тыдні да таго часу, пакуль не будзе вызвалена абумоўленая колькасць членаў арганізацыі. Гэта адна з умоў здзелкі, заключанай паміж ЗША і «Талібанам», якая павінна запусціць мірны працэс у Афганістане. Раней Злучаныя Штаты пачалі вывад сваіх войскаў, што з'яўляецца яшчэ адной умовай пагаднення.

На слыху

У БДУ праводзяцца санітарна-эпідэміялагічныя мерапрыемствы

Учора стала вядома, што ў Белдзяржуніверсітэце праводзяцца санітарна-эпідэміялагічныя мерапрыемствы і апрацоўка «кантактаў другога ўзроўню».

— Група студэнтаў, так званыя «кантакты другога ўзроўню», накіравана ў шпіталь ветэранаў ВАВ для тэсціравання на COVID-19. Захварэлых сярод студэнтаў няма. Універсітэт працуе ў звычайным рэжыме, ніякай новай хвалі каранавіруса ў Беларусі няма, — пракаментавала **прэс-сакратар Міністэрства аховы здароўя Юлія БАРАДУН.**

Як стала вядома, гэта студэнты факультэта міжнародных адносін.

Тым часам санітарна-эпідэміялагічныя мерапрыемствы праводзяцца і ў 20-й сталічнай гімназіі. Бацька адной школьніцы з дыягназам COVID-19 знаходзіцца ў стацыянары. Урокі адменены ў васьмі класах гімназіі, у астатніх скарочаны да паўгадзіны.

— Паабяцалі, што заўтра ўрокі таксама будуць скарочаны: дзве гадзіны вучымся, а потым на 30 хвілін усе выходзім на вуліцу і дыхаем свежым паветрам. А ўсе памяшканні праветрываюць, — расказалі ўчора ў гімназіі.

Юлія Барадун пацвердзіла, што заняткі ў 8-м класе 20-й гімназіі пакуль перапынены на адзін, сённяшні, дзень.

Полюс холаду

Зазірнулі на 20 тысяч гадоў таму

Супрацоўнікі 12-й Беларускай антарктычнай экспедыцыі (БАЭ) адабралі рэкордны палеагеаграфічны керн — узор горнай пароды, выняты са свідравіны з дапамогай спецыяльна прызначанага для гэтага віду бурэння. Пра гэта паведамляе з Паўднёвага полюсу Зямлі начальнік БАЭ Аляксей ГАЙДАШОЎ.

У рамках навуковай праграмы па даследаванні змяненняў прыроднага асяроддзя і клімату Зямлі Эндэрбі пад уплывам антрапагенных і прыродных фактараў у раёне Беларускай антарктычнай станцыі на возеры Ніжняе праводзіліся работы па адборы палеагеаграфічнага керну. Па арыгінальнай методыцы, распрацаванай Аляксеем Гайдашовым і яшчэ адным членам экспедыцыі Аляксеем Хаткевічам, з комплексным выкарыстаннем тэхналагічнага абсталявання і спецыяльнага рыштунку ўдалося дастаць рэкордны для гэтага рэгіёна Арктыды керн з поўным вертыкальным разрэзам бактэрыяльных матаў і донных адкладаў аж да падсцілаючых карэнных горных парод, якія ўтвараюць першаснае ложа возера Ніжняе. Вышыня напаўнення калонкі керну — 1 м 95 см, арыенціровачны ўзрост ніжняй яго часткі можа складаць ад 14 да 20 тысяч гадоў.

Вывучэнне здабытага ўзору дазволіць скласці карціну фізіка-геаграфічных умоў геалагічнага мінулага і прыродна-кліматычнага развіцця гэтага рэгіёна Антарктыды ў наш час. Па рэкамендацыях расійскіх і беларускіх спецыялістаў пасля адбору керну была праведзена яго глыбокая замарозка. Для часовага захоўвання ў раёне ледніка Хейса абсталявана лядовая штольня.

Вялікую зацікаўленасць у сумеснай рабоце па вывучэнні ўнікальнага навуковага матэрыялу выказалі расійскія спецыялісты Арктычнага і антарктычнага навукова-даследчага інстытута Расгідрамета і Інстытута геаграфіі Расійскай акадэміі навук. У цяперашні час распрацоўваецца пытанне транспартна-лагістычнай схемы па бяспечнай транспарціроўцы керну.

Надзея НІКАЛАЕВА.

Дэпутаты Палаты прадстаўнікоў Нацыянальнага сходу Рэспублікі Беларусь і работнікі Сакратарыята Палаты прадстаўнікоў выказваюць глыбокае спачуванне намесніку старшыні Пастаяннай камісіі Палаты прадстаўнікоў па міжнародных справах Петрашовай Вользе Уладзіміраўне ў сувязі з напаткаўшым яе вялікім горам — смерцю БАЦЬКІ.

Адкрыты дыялог

РАЗВІЦЦЁ ІНТЭРНЭТУ ВАЖНА ПАШЫРАЦЬ

Актуальны фармат сённяшняга папяровага выдання, стварэнне моцных рэдакцый, запатрабаванасць у мультымедыйных прадуктах, абарона гістарычнай памяці і лёс друкаванай кнігі... На гэтыя і іншыя аспекты развіцця медыяпрасторы і выдавецкай справы міністр інфармацыі Беларусі Аляксандр КАРЛЮКЕВІЧ звярнуў увагу падчас наведвання Гомельскага дзяржаўнага ўніверсітэта імя Ф. Скарыны. Сустрэча ў фармаце адкрытага дыялогу з выкладчыкамі і студэнтамі ВНУ прайшла ў межах адзінага дня інфармавання.

Адна з тэм, якую закранулі студэнты-філолагі, датычылася падтрымання цікавасці да папяровых выданняў. Міністр падкрэсліў, што сёння на медыяпрасторы для газет важна стварыць моцную рэдакцыю, якая акрамя традыцыйнага папяровага фармату паралельна павінна мець канкурэнтаздольны прадукт у інтэрнэце.

Адказваючы на пытанні студэнтаў, Аляксандр Карлюкевіч звярнуў увагу на тое, што зараз рэдакцыя кожнага СМІ павінна быць камунікатыўным цэнтрам і выкарыстоўваць самыя розныя фарматы для наладжвання кантакту з чытачом: не толькі на паперы, але і, перш за ўсё, у сацыяльных сетках. Пры гэтым на стварэнне пэўнага стылю і пазіцыянаванне светапогляду рэдакцыі павінен працаваць увесь калектыў.

Дарэчы, прагучала думка і аб тым, што папяровае выданне — гэта папулярны і перспектыўны фармат для агучвання поглядаў і прагнозаў экспертаў у сферах эканомікі, сацыяльнага развіцця і навукі, для аналітычных высноў прадстаўнікоў аўтарскай журналістыкі. Гэта, на думку міністра інфармацыі, і ёсць адказ на пытанне: як сучаснай газеце ўтрымаць чытача? На сустрэчы закранулі і пытанне пашырэння колькасці інфармацыйных рэсурсаў у інтэрнэце:

— Канешне, сёння асноўная медыйная нагрузка, калі казаць пра ўплыў на грамадства, прыходзіцца на сацыяльныя сеткі і інтэрнэтрэсурсы, — адзначыў Аляксандр Карлюкевіч. — Улічваючы сучасныя рэаліі, перакананы, што СМІ павінны скіраваць свой погляд на стварэнне разнастайных прадуктаў для інтэрнэт-прастораў і сеткавых рэсурсаў. Зараз для гэтага існуюць усе ўмовы.

А вось распаўсюджванне беларускага друкаванага слова міністр інфармацыі бачыць у тым ліку і дзякуючы пашырэнню работы з пазаштатнымі аўтарамі: не прафесійныя журналісты, але моваўнаўцы, настаўнікі, гісторыкі і ўсе, хто ведае і любіць роднае слова, могуць стаць у газетах новымі імёнамі.

Студэнтам было цікава даведацца, якім Аляксандр Карлюкевіч бачыць лёс друкаванай кнігі і якія з апошніх выданняў лічыць цікавымі для чытачоў? Адзначым, што сярод шэрагу друкаваных праектаў міністр інфармацыі адзначыў кнігу «Кветкавы край Беларусі». Аўтары выдання — паэт Леанід Дранько-Майсюк і фотамастак нашага выдання Анатоль Кляшчук на працягу дзесяцігоддзяў збіралі матэрыял, каб паказаць вялікаму свету невядомую прыгажосць Беларусі, якую варта захаваць.

Наталля КАПРЫЛЕНКА.

Наш фармат

ЧАСТКІ ЦЭЛАГА

У Мінску на пляцоўках Нацыянальнага гістарычнага музея праходзіць І Рэспубліканскі краязнаўчы форум. Паводле слоў старшыні Беларускага фонду культуры Тадэвуша Стружэцкага, сёлетні форум — самы прадстаўнічы з усіх, што праходзілі за апошнія дзесяцігоддзі. Удзел у маштабным мерапрыемстве, прысвечаным Году малой радзімы, бяруць каля 230 энтузіястаў і прафесійных даследчыкаў мясцовай гісторыка-культурнай спадчыны: супрацоўнікі музеяў і бібліятэк, журналісты і літаратары, гісторыкі, педагогі, студэнты і школьнікі з розных рэгіёнаў краіны.

«Чалавек як істота біялагічная не вечны, ён мае свой пачатак і канец. А вось даследчык, той, хто піша, жыве да таго часу, пакуль жывое яго праца, яго тэксты. Я хачу пажадаць кожнаму з нас, каб у вечнасці засталіся тыя словы пра гісторыка-культурную спадчыну Беларусі, якія сапраўды вартыя захавання і папулярызацыі, — звярнуўся да даследчыкаў **старшыня Пастаяннай камісіі па адукацыі, навуцы і культуры Палаты прадстаўнікоў Нацыянальнага сходу, доктар гістарычных навук Ігар МАРЗАЛЮК.** — Для гэтага трэба, каб мы пазбавіліся комплексаў мізэрнасці і правінцыйнасці і памяталі, што за нашымі плячыма — вялікая традыцыя, вялікая гісторыя і кожны з нас мусіць яе любіць, шанаваць і тыражаваць везды аб ёй».

Учора ўдзельнікі форуму прадставілі шматлікія ініцыятывы і праекты, якія ўжо рэалізаваны ў рэгіёнах дзеля захавання культурнай, прыроднай спадчыны і гістарычнай памяці, падзяліліся назапашаным вопытам і нявырашанымі праблемамі, абмеркавалі выхаваўчы патэнцыял краязнаўства ва ўстановах адукацыі, шмат спрачаліся пра ўзаемадзеянне розных структур у краязнаўчым кірунку. Сёння праца на розных музейных пляцоўках працягнецца. Напрыканцы планууецца прыняць рэзалюцыю, якая падвядзе вынікі першага і акумулюе найбольш цікавыя ідэі і прапановы на наступныя краязнаўчыя форумы. Акрамя таго, адбудзецца цырымонія ўзнагароджання лаўрэатаў і пераможцаў конкурсу краязнаўчай літаратуры за 2017—2019 гады. Арганізатары творчага спаборніцтва атрымалі больш як 200 работ, сярод якіх ёсць і навуковыя даследаванні, і фотаальбомы, і творы мастацкай літаратуры, і цэлыя кніжныя выдавецкія серыі. Экспертная рада вызначыла найлепшыя работы ў намінацыях, прысвечаных Году малой радзімы (яны, дарэчы, сталі адным з самых масавых), 75-годдзю Вялікай Перамогі, у катэгорыі «Мой род, мая краіна» і ў намінацыі, прысвечанай асобным арганізацыям, прадпрыемствам, школам. Таксама адначу з краязнаўцаў будзе ўручаны Гран-пры конкурсу ад Міністэрства інфармацыі Беларусі.

Фота Ганны ЗАНКАВІЧ.

Арганізатары краязнаўчага форуму спадзяюцца, што распачатая ініцыятыва атрымае працяг у іншых праектах. У прыватнасці, намеснік дырэктара Нацыянальнай бібліятэкі Беларусі Алесь Суша запрасіў краязнаўцаў на вялікі міжнародны кангрэс, прысвечаны праблематыцы краязнаўства, які адбудзецца ў кастрычніку і абяцае сабраць прадстаўнікоў не менш чым з 10 краін.

Вікторыя ЦЕЛЯШУК.

Надвор'е

МІНУС 10 — АМАЛЬ ЗІМА?

У СУБОТУ І НЯДЗЕЛЮ Ў НАС ПАЎСЮДНА ЎСТАЛЮЕЦЦА СНЕЖНАЕ ПОКРЫВА. НЯЗНАЧНАЕ, АЛЕ ЎСЁ Ж...

У мінулыя тры месяцы мы і марозу не бачылі. Прыйшла вясна і прынесла ў найбліжэйшыя выхадныя пахаладанне і ў многіх раёнах краіны ападкі ў выглядзе снегу, паведамляюць спецыялісты Рэспубліканскага цэнтра гідраметэаралогіі, кантролю радыеактыўнага забруджвання і маніторынгу навакольнага асяроддзя Мінпрыроды.

У суботу чакаецца перамяшчэнне праз тэрыторыю краіны халоднага франтальнага падзелу. Замест цяпла ён прынясе снег і мароз, а надвор'е вернецца ў сваю кліматычную сакавіцкую норму. Моцны парывісты паўднёва-заходні вецер зменіцца на паўночны, а тэмпература паветра на працягу сутак чакаецца ў асноўным ад мінус 3 градусаў да плюс 4 градусаў, толькі па паўднёвым усходзе будзе на пару градусаў цяплей. У многіх раёнах пройдуць ападкі, у асноўным мокры снег, таму ўсталюецца нязначнае снежнае покрыва. На асобных участках дарог прагназуецца галалёдзіца.

У ноч на нядзелю адаб'ецца ўплыў няўстойлівай паветранай масы. А ўдзень надвор'е будзе вызначаць вобласць павышанага атмасфернага ціску, сфарміраваная ў халодным паветры. Таму чакаецца воблачна з праясненнямі. Уначы месцамі, у асноўным па паўднёва-ўсходняй палове краіны, пройдзе кароткачасовы снег — такі, якога мы чакалі зімой.

Удзень будзе суха. На асобных участках дарог — галалёдзіца. Па ўсходзе Беларусі захаваецца парывісты паўночна-заходні вецер, на астатняй тэрыторыі вецер пачне павольна сціхаць. Тэмпература паветра ўначы будзе ад мінус 4 да мінус 9 градусаў, у дзённыя гадзіны — ад мінус 1 градуса да 5 цяпла, па захадзе — да плюс 7 градусаў.

Паводле папярэдніх прагнозаў айчынных спецыялістаў, у панядзелак надвор'е працягне вызначаць вобласць павышанага атмасфернага ціску, сфарміраваная ў халодным паветры, толькі ў дзённыя гадзіны ў паўднёва-заходніх раёнах адаб'ецца ўплыў франтальнага падзелу. Чакаецца пераменная воблачнасць, пераважна без ападкаў, толькі ўдзень на паўночным захадзе краіны магчымы кароткачасовыя ападкі ў выглядзе мокрага снегу і дажджу. Уначы і раніцай на асобных участках дарог будзе галалёдзіца. Тэмпература паветра ўначы — ад нуля да мінус 7 градусаў, пры праясненнях — да мінус 8—10 градусаў. Удзень паветра прагрэецца да плюс 3—10 градусаў, па Брэсцкай вобласці — да плюс 12 градусаў.

Сяргей КУРКАЧ.

Будзь у курсе!

АДКРЫВАЕЦЦА ПАЛЯВАННЕ НА ПТУШЫНУЮ ДЗІЧЫНУ

З другой суботы сакавіка (14-е чысло) у Беларусі пачынаецца веснавы сезон палявання на птушыную дзічыну. Па другую нядзелю мая (10-е чысло) дазваляецца ружэйнае паляванне на пралётных гусей (шэрую, белалобую, гуменніка), канадскую казарку, а таксама на самцоў (качароў) качак (крыжанкі, свіязі, гогаля, шыраканоскі, чырвонагаловай і чубатай чарнеці, чыркоў — свістунка і траскунка, шэрай качкі. Паляванне дазваляецца ў светлы час сутак, акрамя перыяду з 12 да 18 гадзін, нагадалі ў Дзяржаўнай інспекцыі аховы жывёльнага і расліннага свету пры Прэзідэнце Рэспублікі Беларусь.

Дазволеныя спосабы палявання на гусей: ружэйны (гладкаствольная паляўнічая зброя з патронамі са шротам) з засады толькі са скрадка (альбо з засады з выкарыстаннем маскіровачнага халата) і толькі з падманваннем з дапамогай манка і падсаднога гусака (гусей), і (або) профіляў, і (або) чучала гусака.

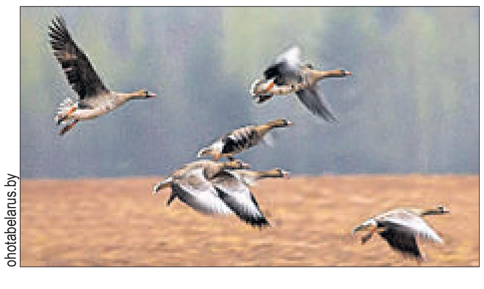

ohotabelarus.by

Дазволеныя спосабы палявання на качак: ружэйны (гладкаствольная паляўнічая зброя з патронамі са шротам) з засады толькі са скрадка (або з выкарыстаннем маскіровачнага халата) і толькі з падманваннем з дапамогай падсадной качкі (качак), і (або) чучала (чучалаў), і манка.

У веснавы сезон палявання на гусей ці качароў качак дапускаецца выкарыстанне замест скрадка маскіровачнага халата (маскіровачнага касцюма), надзетага на паляўнічага, які забяспечвае яго непрыкметнае для паляўнічых жывёл знаходжанне ў паляўнічых угоддзях (маскіроўку).

Для вышуку і падачы здабытай дзічыны можна выкарыстоўваць паляўнічых сабак: тэр'ераў, такс, лягавых, спаніэляў, рэтрывераў, водных сабак.

Агульная працягласць веснавога сезона палявання на гусей і качак не павінна перавышаць 28 дзён (паляўнічых) на працягу дазволенага перыяду, за выключэннем палявання на паляўнічых турах. Веснавы сезон палявання на гусей і качак у рамках правядзення апошніх доўжыцца з другой суботы сакавіка па другую нядзелю мая.

Існуе пералік паляўнічых угоддзяў, на тэрыторыі якіх забараняецца паляванне на асобныя віды птушак у веснавы сезон. Азнаёміцца з ім можна на сайце Дзяржінспекцыі.

Сяргей РАСОЛЬКА.

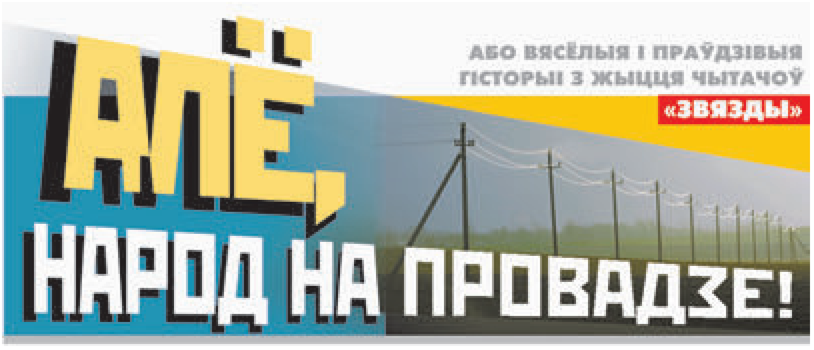

КАБ НЕ ТОЙ «ХЛАПЕЦ»...

Было гэта ў тыя даўнія гады, калі я скончыла школу, калі перада мной паўстала пытанне аб выбары прафесіі.

З маленства, як толькі навучылася чытаць, я марыла стаць пісьменніцай. Але ж марыць — гэта адно, а вось для таго, каб стаць, трэба, як той казаў, вучыцца, вучыцца і яшчэ раз вучыцца.

У нашым Віцебскім педінстытуце ні філфака, ні журфака тады не было. Адправіць мяне на вучобу ў іншы горад мама не магла (проста не мела за што, бацька загінуў на фронце). Значыць, я мусіла заставацца дома, паступаць на нейкі іншы факультэт, напрыклад — на хіміка-біялагічны, хоць конкурс там быў — мама не гаруй: 11 чалавек на месца!

І вось экзамены. Тры першыя я ўжо здала, прычым паспяхова. Перад апошнім — хіміяй — спынілася, помню, у вестыбюлі, ля дошкі аб'яў, нешта прачытала там, а заадно падслухала, як дзяўчына (мая равесніца) супакойвае хлопца: кажа, што ён абавязкова паступіць, калі, вядома ж, не будзе хвалявацца, панікаваць.

Я таксама захацела падбадзёрыць таго юнака: сказала, што баяцца яму няма чаго, што хлопцаў у настаўнікі наогул бяруць без конкурсу...

Гэтыя мае словы зацікавілі, відаць, яшчэ аднаго кандыдата ў студэнты, праўда, трохі старэйшага. Ён спыніўся побач — уважліва прыслухоўваўся, ва ўсе вочы глядзеў...

— Што — таксама хвалюешся? — загаварыла з ім я. — Таксама душа ў пяткі зайшла?

— З чаго б гэта? — не зразумеў хлопец.

Але я, не заўважыўшы гэтага, гнула сваё:

— Не трэба хвалявацца. Здасі ты экзамен, паступіш! Павер мне! — запэўніла хлопца і, паляпаўшы яго па плячы, выйшла на вуліцу.

Той юнак (я азірнулася) прайшоў трохі следам і спыніўся на ганку — паглядзеў мне ўслед. «Ну і няхай, не ты ў гэтым першы, не ты і апошні», — падумала я.

...І вось назаўтра экзамен. На пытанні білета я адказваю добра — падводзіць задача. Ды як? Сорамна прызнацца: ад 14 я аднята 2 і, расхваляваўшыся, атрымала тыя ж... 14! А перад жанчынай, што прымала экзамен, ляжыць правільны адказ — 12. Яна, што называецца, бачыць розніцу і...

І тут адчыняюцца дзверы — на парозе з'яўляецца той самы... «хлопец», што ўчора глядзеў мне ўслед.

— Алена Паўлаўна, — звяртаецца ён да маёй экзаменатаркі, — вы яшчэ не закончылі? А я сваю групу ўжо адпусціў. Правяраў рашэнні задач — па іх адразу відаць, хто чаго варты.

— Ваша праўда, Яўген Віктаравіч! І якраз жа дарэчы, — згадзілася з ім каляжанка. — Вось паглядзіце: гэта дзяўчына (выкладчыца паказала на мяне) выдатна адказала на пытанні, а ў задачы зрабіла памылку. Не ведаю, як і быць. Можа, параіце?

Яўген Віктаравіч уважліва паглядзеў на мяне. Засмяяўся (а мне хоць пад стол спаўзай ад страху і сораму!), узяў з маіх рук паперку з рашэннем задачы, паглядзеў і ціха сказаў:

— Э-э, ды тут «вышэйшая матэматыка»... 14 мінус 2 колькі будзе?

— 12, — нейкім незнаёмым голасам прамовіла я.

— А ў вас? 14! Вам у школу трэба ісці, у першы клас...

— Не, — кажу ледзь чутна, — мне ў інстытут трэба.

— Ну тады давайце прадоўжым экзамен, — прапануе Яўген Віктаравіч. — Напішыце мне формулу суперфасфату.

Я хуценька пішу.

— Гляньце, ведае! — са смехам здзіўляецца выкладчык. І ўжо на адрас каляжанкі дадае. — Вось бачыце, Алена Паўлаўна, задачу дзяўчына рашыла правільна, на пытанні — вы казалі — таксама выдатна адказала, значыць і паставіць ёй трэба «выдатна»!

...Карацей, праз дзень на дошцы аб'яў вісеў спіс першакурснікаў. У групе № 12 я знайшла сваё прозвішча. Насупраць яго нейчай рукой было пазначана красамоўнае: «Староста».

Праляцелі гады вучобы... І нават дзесяцігоддзі працы ў школе.

Неяк выпускнікі зрабілі мне сюрпрыз — праз часопіс павіншавалі з днём народзінаў і падпісаліся: «Вашы вучні — розныя, шматлікія, але ўсе, без выключэння, удзячныя!»

І тады я каторы ўжо раз падумала: «А цікава, што было б, калі б Яўген Віктаравіч не прыйшоў тады на экзамен?»

З. Максімава,
Глыбоцкі раён.

ХАЙ СОНЕЙКА СПІЦЬ!

...У дзяцінстве мне больш за ўсё хацелася выспацца.

Помню, у пятым класе неяк дацягнуў да нядзелі, да свайго адзінага выхаднога. Ну, думаю, зараз адарвуся — пасплю. Але ж дзе там! Мая бабуля заўсёды (нават у святы) уставала з пеўнямі, каб не проста напячы гару сваіх фірмовых бліноцаў, але і падняць на ногі ўсю нашу сям'ю — пакарміць гарачымі, бо ў халодных, казала, ужо ніякага смаку!

Мы (тата з мамай і я) з гэтым згаджаліся, мы любілі нашу галоўную гаспадыню і, вядома ж, не хацелі яе пакрыўдзіць, бо яна старалася, але...

У тую нядзелю бабуля ўжо тройчы падыходзіла да майго ложка, тройчы прамаўляла сваё: «Артусю, сонейка, уставай, прыходзь на кухню! Блінкі амаль гатовыя!.. Паеш...»

«Ну якая яда?! — праз сон думалася мне. — Якія бліны, калі я сплю яшчэ, вочы не магу прадраць, не тое, што ўстаць і некуды ісці...»

Аднак бабуля клікала. І надзей на тое, што яна пакіне мяне ў спакоі, перастане чакаць на свае бліны, больш не заставалася.

І тады... Пачакаўшы, пакуль бабуля пасля чарговай спробы падняць мяне сыдзе на кухню, я падхапіўся з ложка, на прасціну паклаў сваю скамечаную адзежу, а на падушку... футбольны мяч, усё гэта накрыў коўдрай, каб зверху выглядала, што я па-ранейшаму сплю, а сам «нырнуў» у блізкую шафу...

Бабулю доўга чакаць не давялося. Яна зноў падышла да ложка, нахілілася над маёй «галавой», завяла сваё: «Артусік, сонца маё...», акуратна адхінула краёчак коўдры і аж ускрыкнула...

Я вельмі любіў і шкадаваў сваю бабулю, але смеху стрымаць не змог!

Да яго, такога нечаканага зранку, амаль тут жа далучыліся мае бацькі, а потым і бабуля... Нарагатаўшыся, мы нарэшце селі за стол. Бліны былі вельмі ўдалыя!

...Што цікава, пасля гэтага сняданку па нядзелях мяне больш не будзілі — давалі паспаць.

Артур Грэчка,
г. Віцебск.

НАРОД ДЛЯ РАСПУСТЫ САБРАЎСЯ...

Чым даўжэй на свеце жывеш, тым болей маеш знаёмых, прычым самых розных. Сярод маіх — быў, напрыклад, досыць модны сталічны скульптар. Ён ніколі не скардзіўся на адсутнасць заказаў. Што мяне дык трохі здзіўляла, бо тварыў ён лёгка, хутка, нібы гуляючы. І, трэба разумець, нядрэнна зарабляў?

Дык вось неяк святочным днём сустракаю я гэтага творцу ў нашым горадзе. Мы вітаемся, рукаемся... Ён, бачу, рады мне — прапануе дзенебудзь культурна пасядзець.

Ну чаму б і не? Мы з ім займаем столік. Я — гаспадар — куплю гарэлкі, шашлыкоў. Мы хораша сядзім... Госць мой, праўда, хмялее: патрабуе прадоўжыць банкет. Пытае:

— А ў вас ёсць тут прыстойны рэстаран?

Ну і далей усё як у фільме Шукшына «Каліна красная»: ці можна там зладзіць «забег ушыркі», а то ён, маўляў, дужа нервуецца: грошы ў ляжку пякуць. Іх трэба ўскалахмаціць!

Кажа вось так і пачкам купюр, як шабляй, шась у адзін бок, шась у другі...

Хоць мог бы і не размахваць, бо я ж не супраць, нават думаю, як пашчасціла: сама сталічная славутасць, пры званнях, пры грашах, запрашае мяне ў рэстаран...

Такім чынам, прыходзім мы, садзімся за столік, афіцыянт прыносіць меню. Госць мне шырокім жэстам:

— Заказвай усё што хочаш! Я — плачу.

Ні галоднымі, ні цвярозымі мы з ім ужо не былі, але ж замовілі нейкіх салатаў, мяса ў гаршчэчках, каньяку.

Потым скульптару адна жанчына спадабалася, ён бутэльку шампанскага ёй за столік папрасіў перадаць...

Карацей, мы добра пасядзелі, адпачылі так, што ўжо і стаміліся. Паклікалі афіцыянта з рахункам. Той ад слова прынёс. Скульптар тут жа выцягнуў свой пачак грошай, які так хацеў «ускалахмаціць», і мы разам з ім убачылі: там — ніводнай вялікай купюры, адна драбяза, нават за спіртное разлічыцца не хопіць!

...І гэта за шчасце яшчэ, што сядзелі мы не ў сталіцы, а ў нашым не вельмі вялікім горадзе, што ў мяне ў ім былі знаёмыя, якія таксама зайшлі ў рэстаран.

Мне, вядома ж, давялося пахадзіць ад століка да століка, з некім пашаптацца, але ж патрэбную суму я сабраў.

— Не бяры да галавы, — па дарозе на вуліцу супакойваў мяне скульптар. — Грошы табе я вярну... Ці задарма помнік зраблю.

Як і варта было чакаць, на доўг, на грошы, мой госць забыўся. А вось пра помнік, можа, і помніць яшчэ?

Віталь Жураўскі,
г. Жодзіна.

Рубрыку вядзе Валянціна ДОЎНАР.

Неасабісты суб'ектыў

Срэбная нітачка

Пра настальгію, якая перадаецца з генамі

ПАЧАТАК вясны быў адметны дзвюма незвычайнымі завочнымі сустрэчамі. Дакладней, перапіскай у сецыве, доўгімі душэўнымі размовамі па тэлефоне (балазе, у інтэрнэце яны бясплатныя). Незвычайнае ў гэтай звычайнай для нашай рэчаіснасці гісторыі было вось што. Практычна ў адзін і той жа час і ў аднолькавай танальнасці дзве абсалютна незнаёмыя паміж сабой жанчыны з розных частак свету гаварылі аб адным і тым жа. Іх яднае толькі адно — Беларусь, у якой яны не нарадзіліся і былі два ці тры разы за ўсё жыццё. Гаварылі менавіта аб ёй, і ў абедзвюх паўтараліся словы «шкада, што...» Дзіўнае супадзенне, якое, нібы сакавіцкае пранізлівае сонца, высвеціла, яскрава паказала ў новых адценнях тое, пра што ўвогуле не задумваўся. Так бывае заўсёды, калі нешта каштоўнае маеш, а разумееш яго каштоўнасць толькі тады, калі бачыш, што ў іншых гэтага проста няма...

НАТАЛЛЯ — мая стрыечная сястра. Жыве ў Крамянчугу, на поўдні Украіны. Нарадзілася і вырасла ў Днепры (па-ранейшаму — Днепрапятроўску). Лёс закінуў ва Украіну яшчэ нашага з ёй дзеда — Васіль Клімовіч быў кадравы ваенны, пасля вайны апынуўся спачатку ў Маньчжурыі, пасля ў Запарожжы. У дзеда была іншая сям'я, але старэйшага сына, бацьку Наталлі, ён пасля заканчэння школы забраў да сябе. Дзядзька скончыў у Днепрапятроўску ўніверсітэт, працаваў на ваенным заводзе, там ажаніўся, нарадзіліся дзеці. Прыязджаў на радзіму рэдка, сям'ю прывозіў яшчэ радзей. Аднойчы, калі быў ужо ў сталым веку, прыехаў тыдні на два. Памятаю, я, тады яшчэ падлетак, са здзіўленнем назірала, як ён ірве васількі, што раслі абапал дарогі, якая вяла да яго роднай вёскі, пяшчотна гладзіць запыленыя кветкі далонню, падоўгу моўчкі глядзіць удалеч... Праз гады, у самы апошні свой прыезд, ён прызнаўся, што амаль не прыязджаў дадому, бо было вельмі балюча. Ад таго, што пакінуў, ад таго, што ўжо не вернецца, ад думак, што ўсё магло б быць інакш — прасцей, весялей, багацей, калі б застаўся на роднай зямлі.

Наташа прыязджала да нас гадоў дзесяць таму — і гэта быў яе першы прыезд на радзіму бацькі ў свядомым, не дзіцячым узросце. Яна была проста зачараваная і Мінскам, і мясцінамі, дзе нарадзіліся і выраслі нашы бацькі, ашаломленая вялікай колькасцю далёкай і блізкай радні, якая ўся жыве побач, многія нават у адным раёне. Паехала, павезла ўражанні і нашы смачныя гасцінцы, якіх тут не магла наесціся... Каторы год ужо збіраецца прыехаць яшчэ, але ўсё не атрымліваецца. Засталася ў тым далёкім горадзе практычна адна — былы муж і старэйшы сын на заробках у Польшчы, малодшы вучыцца ў Днепры, там жыве і старэнькая маці. «Шкада, што бацька з'ехаў з Беларусі, шкада, што не пераехаў пасля назад і не перавёз нас. Вам там добра, вы на сваёй зямлі і ўсе разам, нават тыя, хто на могілках. А я чым больш гадоў становіцца, тым больш адчуваю сябе адзінокай. У нас жа тут нікога няма», — роспачна гаварыла яна ў трубку вясновай сонечнай раніцай, а я яе супакойвала, казала, што між намі не такая вялікая адлегласць, што ёсць сучасныя сродкі сувязі і можна гаварыць хоць кожны дзень. Казала, а сама разумела: не тое, і суцяшэнне з маіх слоў ніякае, і слухае яна іх з прыкрасцю: маўляў, сыты галоднаму не спагадае...

І — такія супадзенні толькі ў кіно бываюць — на наступны дзень пасля нашай размовы аб'явілася Аксана. Мы з ёй пазнаёміліся трыццаць гадоў таму, калі яна прыязджала з далёкага Урала праведаць свайго дзеда, што жыў у нашай вёсцы. Мы практычна равесніцы, за тыя некалькі тыдняў не беларускіх канікул нават здружыліся, пасля нейкі нядоўгі час перапісваліся. Маці Аксаны трапіла ў тагачасны Свярдлоўск яшчэ падлеткам: чацвёра дзяцей раптоўна засталіся сіротамі без мамы і старэйшую дачку, якая якраз заканчвала школу, адправілі на Урал да роднай цёткі. Там яна і засталася, выйшла замуж, нарадзіла дзяцей. На радзіму прыязджала рэдка — не блізкі свет, дый клопатаў хапае, а цяпер ужо самой за семдзесят. Аксана была ў Беларусі два ці тры разы, апошні раз у васямнаццаць, зараз ёй ужо пад пяцьдзясят, ёсць свая сям'я, работа, наладжаны побыт... Адкуль жа тады пошук сувязяў праз трыццаць гадоў, адкуль гэта роспачнае ў першым жа пісьме, лічы, незнаёмаму чалавеку: «Вельмі шкадую, што мама паехала з Беларусі. З гадамі разумею, што мы тут фактычна адзінокія. У нас сувязь толькі праз некалькіх чалавек. Але я вельмі цёпла адношуся да вашай краіны. І ведаю, што вы ўсе ёсць. І нават самой сабе я б не магла патлумачыць гэтай любові...»

ЭТНОГРАФЫ часта згадваюць паданне нашых продкаў пра срэбную нітачку. Яна нібыта звязвае прадстаўнікоў аднаго роду паміж сабой і іх усіх — з роднай зямлёй. І як бы далёка чалавека ні закінуў лёс, гэтая нітачка, нябачная, але вельмі трывалая повязь, заўсёды з ім, і парваць яе фактычна немагчыма. Таму і сумуе чалавек па радзіме, таму і імкнецца туды ўсё жыццё... Выходзіць, перадае гэту тугу ў спадчыну нашчадкам? Можа, варта часцей згадваць пра гэта, з'язджаючы кудысьці шукаць лепшай долі і гаворачы, што гэта «дзеля дзяцей»? Мала хто думае, што, даючы дзецям матэрыяльныя даброты, можна забраць у іх нешта іншае, нашмат даражэйшае. Бо гэта ж насамрэч страшна, калі дарослы чалавек раптам усведамляе, што ён (калі не лічыць зусім нешматлікай сям'і — і гэта калі яшчэ пашанцуе) адзін сярод чужых людзей, што сваіх, родных па зямлі, па крыві, няма ні сярод жывых, ні на могілках...

Я паспрабавала ўявіць — як гэта. І — не змагла. Уздыхнула з палёгкай, і падумалася раптам пра тое, як нам часам для шчасця зусім няшмат трэба.

Алена ЛЯЎКОВІЧ.

Извещение о проведении аукциона по продаже земельного участка в частную собственность для строительства и обслуживания одноквартирного жилого дома

Дата, время и место проведения аукциона	16 апреля 2020 г. в 14.00 аг. Будслав, ул. Советская, д. 13, каб. 1, Будславский сельский исполнительный комитет
Место, дата и время начала и окончания приема заявлений и прилагаемых к ним документов	аг. Будслав, ул. Советская, д.13, каб. 1, Будславский сельский исполнительный комитет, тел. (8-01797) 22-9-06, тел.факс (8-01797) 31-4-97. С момента опубликования извещения до 16.00 15.04.2020 г. В рабочие дни с 8.00 до 13.00 и с 14.00 до 17.00
Порядок осмотра земельных участков на местности	В рабочие дни с 8.00 до 13.00 и с 14.00 до 17.00
Условия проведения аукциона	Наличие не менее двух участников
Продавец	Будславский сельский исполнительный комитет
Организатор аукциона	Будславский сельский исполнительный комитет: **аг. Будслав, ул. Советская, д. 13, каб. 1, 2, тел. (8-01797) 22-9-06, тел.факс (8-01797) 31-4-97**
Размер задатка и документы, представляемые для участия в аукционе	Размер задатка: 10 % от начальной цены. Документы: заверенную банком копию платежного документа, подтверждающего внесение задатка, паспорт или иной документ, удостоверяющий личность, для юридического лица – копия свидетельства о государственной регистрации. Реквизиты: р/с BY51AKBB36006230119020000000, УНН 600097423, BIC AKBBBY2X. ОАО «АСБ Беларусбанк» г. Минск, код платежа 04901
Условия, предусмотренные в решении об изъятии земельного участка для проведения аукциона и предоставлении победителю аукциона либо единственному участнику несостоявшегося аукциона	В течение 10 рабочих дней после утверждения в установленном порядке протокола о результатах аукциона либо после признания аукциона несостоявшимся внести плату за земельный участок (часть платы – в случае предоставления рассрочки ее внесения в установленном порядке); возместить затраты на организацию и проведение аукциона, в том числе расходы, связанные с изготовлением и представлением участникам документации, необходимой для его проведения; в течение двух месяцев после проведения аукциона осуществить государственную регистрацию земельного участка, прав, ограничений (обременений) прав на него в Мядельском бюро Молодечненского филиала республиканского унитарного предприятия «Минское областное агентство по государственной регистрации и земельному кадастру»; в установленном порядке получить разрешение на строительство жилого дома; приступить к занятию (освоению) земельного участка не позднее одного года со дня государственной регистрации создания земельного участка и возникновения права на него в соответствии с целью его предоставления (начать строительство, иное освоение земельного участка); произвести снятие плодородного слоя грунта и использовать его для нужд, связанных со строительством объекта; соблюдать режим хозяйственной деятельности в водоохранной зоне
ЛОТ № 1	
Адрес объекта и его наименование	Земельный участок для строительства и обслуживания одноквартирного жилого дома (для размещения объектов усадебной застройки (строительства и обслуживания жилого дома) с объектами обслуживания) в д. Полесье, участок № 001/2019-ГП площадью 0,25 га (кадастровый номер 624080607101000148). ***Начальная цена 900 (девятьсот) белорусских рублей.*** Шаг аукциона в размере 5 % от предыдущей цены
Ограничения в использовании земельного участка	Ограничения в использовании земельного участка в связи с его расположением в водоохранной зоне река «Сервечь» на площади 0,25 га
Характеристика расположенных на земельном участке инженерных коммуникаций и сооружений	Имеется возможность газификации
Информация о затратах на организацию и проведение аукциона	Всего 2022 руб.18 коп., в том числе: формирование земельного участка –1140 руб. 59 коп. оформление градостроительного паспорта – 784 руб. 69 коп. государственная регистрация земельного участка – 96 руб. 90 коп. стоимость извещения о проведении аукциона (не включено в общую стоимость)

Центр Промышленной Оценки

- Организация аукционов
- Оценка всех видов имущества

Извещение о проведении аукциона		
Организатор аукциона	ЗАО «Центр промышленной оценки», г. Минск, ул. Мележа, 5/2, пом. 1703	
Продавец	ГЛХУ «Смолевичский лесхоз», Минская область, г. Смолевичи, ул. Первомайская, 72а	
Предмет аукциона: транспортное средство, бывшее в употреблении. Месторасположение: Минская область, г. Смолевичи, ул. Первомайская, 72а		
Инв. номер	**Наименование**	**Начальная цена, с НДС, бел. руб.**
01521464	**Легковой специальный седан SAMAND LX**, рег. знак 4026 ЕР-5, 2009 г. в.	**1 292,69**

Задаток 10 % от начальной цены предмета аукциона в белорусских рублях перечисляется на счет BY60BLBB30120191021390001001 в Дирекции «ОАО Белинвестбанк» по г. Минску и Минской области (адрес банка: г. Минск, ул. Коллекторная, 11), БИК BLBBBY2X, получатель платежа – ЗАО «Центр промышленной оценки», УНП 191021390.

Порядок ознакомление: в рабочие дни с 09.00 до 17.00 по предварительному согласованию, тел.: 8017 765 90 51, +375 29 704 77 58 (Ермолик Юрий Николаевич)

Срок подписания договора купли-продажи: 10 (десять) рабочих дней после проведения аукциона

Условия оплаты предмета аукциона: если между продавцом и покупателем (победитель аукциона либо единственный участник аукциона, согласившийся приобрести предмет аукциона по начальной цене, увеличенной на 5 %) в течение срока, установленного для подписания договора купли-продажи, не достигнута договоренность по срокам и о порядке оплаты предмет аукциона, такая оплата должна быть произведена в течение **30 (тридцати) календарных дней** после заключения договора купли-продажи

Порядок проведения торгов, оформления участия в аукционе, определения лица, выигравшего аукцион, а также информация о порядке и сроках возмещения затрат на организацию и проведение торгов указаны в условиях проведения торгов, определенных в Положении о порядке организации и проведения аукционов (конкурсов) по продаже отдельных объектов, находящихся в государственной собственности, утвержденном постановлением Совета Министров РБ от 12 июля 2013 г. № 609, размещенных на сайте организатора торгов www.cpo.by. Организатор торгов имеет право отказаться от их проведения в любое время, но не позднее чем за 3 дня до наступления даты проведения аукциона

Дата и время проведения аукциона: 14.04.2020 в 13.00 по адресу: г. Минск, ул. Мележа, 5/2, пом. 1703, ЗАО «Центр промышленной оценки».
Дата и время окончания приема документов: 13.04.2020 до 17.00 по адресу: г. Минск, ул. Мележа, д. 5/2, пом. 1703, ЗАО «Центр промышленной оценки»

Контактные телефоны: +375 (17) 280-36-37; +375 (44) 704-92-06.
E-mail: auction@cpo.by

РУП «Институт недвижимости и оценки» извещает о проведении повторного открытого аукциона по продаже имущества ОАО «БЕЛГАЗСТРОЙ» – управляющая компания холдинга»

Лот № 1, состав: 1. Сооружение специализированное складов, хранилищ, инв. № 500/С-30309, 286,4 кв. м; 2. Сооружение специализированное складов, хранилищ, инв. № 500/С-28809, 481 кв. м; 3.Сооружение специализированное складов, хранилищ, инв. № 500/С-30308, 85 кв. м; 4. Здание специализированное иного назначения, инв. № 500/С-26575, 1040,3 кв. м; 5. Здание специализированное иного назначения, инв. № 500/С-28807, 1819,3 кв. м; 6. Склад ГСМ, инв. № 500/С-30757, 47,2 кв. м; 7. Ливневая канализационная сеть, инв. № 500/С-1026033, 724,3 кв. м; 8. Газопровод среднего давления, инв. № 500/С-1026034, 32,2 кв. м; 9. Хозяйственно-питьевая водопроводная сеть, инв. № 500/С-1026035, 459,9 кв. м; 10. Хозяйственно-бытовая канализационная сеть, инв. № 500/С-1026036, 395,1 кв. м. Адрес: г. Минск, ул. Гурского, 34/4, 34/2, 34/1, 34/ 3, 34, 34/5, 34 (КлК-1-КлК-23), 34 (здание – т.А), 34 (ВпК-1-ВпК-7), 34 (КбК-1-КбК-21). 11. Оборудование и механизмы (полный перечень приведен на сайте Организатора аукциона ino.by). Обремения: аренда объектов недвижимости (полный перечень приведен на сайте Организатора аукциона ino.by). Земельный участок: кадастровый номер 500000000005008075, площадь – 2,1485 га. Право аренды (по 31.05.2038). Переход права осуществляется в соответствии с действующим законодательством Республики Беларусь. Начальная цена, бел. руб. с НДС – 3 070 689,24. Задаток, бел. руб. – 307 068,92. Шаг аукциона – 5 %

Аукцион состоится 01.04.2020 в 11.00 по адресу: г. Минск, ул. Комсомольская, д. 11, 3-й этаж, каб. 4

Порядок оформления участия в аукционе, условия участия в аукционе, срок заключения договора купли-продажи, условия оплаты, а также полный текст извещения содержатся на сайте Организатора аукциона ino.by. Продавец: ОАО «БЕЛГАЗСТРОЙ» – управляющая компания холдинга», 220030, г. Минск, ул. Советская, д. 4, тел. 8 (017) 200-71-17. Организатор аукциона: РУП «Институт недвижимости и оценки», 220030, г. Минск, ул. Комсомольская, 11, пом. 9. Задаток перечисляется на р/с BY21BPSB30121543370109330000 в ОАО «БПС-Сбербанк», г. Минск, BIC банка BPSBBY2X. Получатель – РУП «Институт недвижимости и оценки», УНП 190055182. Назначение платежа: задаток для участия в аукционе 01.04.2020. Заявления на участие и необходимые документы принимаются в рабочие дни с 8.30 до 12.00, с 13.30 до 16.00 по адресу: г. Минск, ул. Комсомольская, 11, каб. 7. Окончание приема заявлений – 30.03.2020 в 11.00. Первое, полное извещение о проведении аукциона опубликовано в газете «Звязда» от 25.01.2020

Организатор аукциона: 8 (017) 324-70-57, 8 (029) 356-90-03, 8 (029) 550-09-52, www.ino.by, e-mail: torgi@ino.by

Центр Промышленной Оценки

- Организация аукционов
- Оценка всех видов имущества

Извещение о проведении повторного аукциона

Организатор аукциона	ЗАО «Центр промышленной оценки», г. Минск, ул. Мележа, 5/2, пом.1703
Продавец	РУП «Строительно-монтажный трест № 22», Витебская обл., г. Полоцк, ул. Шенягина, д. 54

Предмет аукциона

Оборудование, расположенное по адресу: Витебская обл., Полоцкий р-н, Экиманский с/с, 12-5, в 0,3 км к востоку от д. Ксты

Лот, №	Инв. №	Наименование предмета аукциона, год выпуска	Начальная стоимость, бел. руб. без НДС	Шаг аукциона, бел. руб. без НДС
1	31801	Агрегат сварочный АДД-4006	2 050,00	102,50
2	03454	Дизмолот сваебойный МСДШ	3 700,00	185,00
3	41058	Кран мостовой 16-5К-22,5	36 850,00	1 842,50

Ссылка на предыдущее извещение	Опубликовано в газете «Звязда» 12.02.2020 г.

Порядок ознакомления с предметом аукциона: осуществляется в рабочие дни с 9.00 до 16.00. Ответственное лицо: Мысник Наталья Васильевна, тел.: + 375 (29) 516 32 23

Лица, желающие принять участие в торгах, обязаны внести задаток и подать организатору торгов в установленный срок заявление с приложением всех необходимых документов

Задаток 10 % от начальной цены предмета аукциона в белорусских рублях перечисляется на р/с BY60BLBB30120191021390001001 в Дирекции «ОАО Белинвестбанк» по г. Минску и Минской области (адрес банка: г. Минск, ул. Коллекторная, 11), БИК BLBBBY2X. Получатель платежа – ЗАО «Центр промышленной оценки», УНП 191021390

Порядок оформления участия в торгах, критерии выявления победителя торгов и порядок оформления результатов торгов определяется ст. 127, 128, 129 Закона Республики Беларусь от 13.07.2012 г. № 415-З «Об экономической несостоятельности (банкротстве)»

Организатор аукциона имеет право снять предмет аукциона с торгов в любое время до объявления его проданным без объяснения причин снятия

Срок подписания договора купли-продажи	**15** (пятнадцать) рабочих дней после проведения аукциона

Условия оплаты предмета аукциона

Победитель аукциона либо единственный участник аукциона, согласившийся приобрести предмет аукциона по начальной цене, увеличенной на 5 %, обязан оплатить предмет аукциона в соответствии с договором купли-продажи, но не позднее **30 (тридцати) дней** со дня проведения торгов, если иной срок не установлен собранием (комитетом) кредиторов

Победитель аукциона, либо единственный участник, согласившийся приобрести предмет аукциона по начальной цене, увеличенной на 5 %, обязан возместить затраты на их проведение и оплатить вознаграждение организатору в размере 1 % для объектов недвижимости и 3 % для оборудования от цены продажи предмета аукциона в течение 5 (пяти) дней со дня проведения аукциона. Подробная информация о проведении аукциона размещена на сайте www.cpo.by

Аукцион состоится 01.04.2020 в 12.00 по адресу: г. Минск, ул. Мележа, д. 5/2, пом. 1703. Заявления на участие и необходимые документы принимаются по 30.03.2020 до 17.00 по указанному адресу

Контактные телефоны: +375 29 317-95-42; +375 44 704-92-06. E-mail: auction@cpo.by

Открытое акционерное общество «Гомельская мебельная фабрика «Прогресс» (Республика Беларусь, 246008, г. Гомель, ул. Лещинская, 49) сообщает, что очередным общим собранием акционеров данного общества, состоявшимся 10.03.2020, принято решение о выплате дивидендов по итогам 2019 года – 0 рублей 49 копеек на одну простую (обыкновенную) акцию.

Выплата дивидендов по акциям будет производиться с 11.03.2020 по 31.12.2020.

Порядок выплаты дивидендов акционерам: юридическим лицам – путем зачисления на их расчетные счета, физическим лицам дивиденды выплачиваются через кассу ОАО «Гомельская мебельная фабрика «Прогресс» или высылаются почтовым переводом (в пределах Республики Беларусь).

УНП 400078768

БЕЛАРУСБАНК

ИЗВЕЩЕНИЕ О ПРОВЕДЕНИИ ОТКРЫТОГО АУКЦИОНА по продаже капитального строения

Организатор торгов в форме открытого аукциона по продаже имущества – Минское областное управление № 500 ОАО «АСБ Беларусбанк».

Наименование объекта продажи	1. Изолированное помещение с инвентарным номером 630/D-31693 (гаражные боксы), расположенное по адресу: Минская область, г. Молодечно, ул. Громадовская, 4-1, общей площадью 439,40 кв. м; 2. Изолированное помещение с инвентарным номером 630/D-31690 (для физической подготовки), расположенное по адресу: Минская область, г. Молодечно, ул. Громадовская, 4-2, общей площадью 588,1 кв. м
Начальная цена продажи	Объекты продаются в составе одного Лота. Начальная цена продажи – 532 648,24 бел. руб. (пятьсот тридцать две тысячи шестьсот сорок восемь рублей 24 копейки) с НДС
Сумма задатка	26 632,41 (двадцать шесть тысяч шестьсот тридцать два рубля сорок одна копейка) бел. руб.
Открытый аукцион состоится	13.04.2020 в 11.00 по адресу: г. Минск, пр-т Дзержинского, 69/1, комната переговоров
Заявления и документы на участие принимаются	В рабочие дни с 9.00 до 16.30, в пятницу – до 15.45 по 09.04.2020 включительно по адресу: г. Минск, пр-т Дзержинского, 69/1, кабинет 112
Продавец	ОАО «АСБ Беларусбанк». Договор купли-продажи заключается ОАО «АСБ Беларусбанк» (г. Минск) и регистрируется в органе по государственной регистрации по месту нахождения объекта
Контактные данные	По вопросам, связанным с объектом продажи, обращаться по телефону 8 (017) 279-48-24

Вместе с помещениями реализовывается следующее имущество, расположенное по ул. Громадовская, 4, в г. Молодечно:
линия электропередачи 0,38 кВ;
трубопровод оборотного водоснабжения;
канализация;
водопровод из стальных труб;
сепаратор;
наружная теплосеть;
система газопожаротушения;
сигнализация охранная;
сигнализация пожарная;
ограждение металлическое.

Стоимость имущества фиксированная и составляет 13 618, 52 (тринадцать тысяч шестьсот восемнадцать рублей 52 копейки) с НДС.

Для участия в открытом аукционе предоставляется заявление, к которому прилагается документ с отметкой банка, подтверждающий внесение суммы задатка в размере 26 632,41 бел. руб. на счет № BY69 AKBB 6670 8597 0000 2000 0000 БИК AKBBBY2X в ОАО «АСБ Беларусбанк», УНП 100325912.

К заявлению также прилагаются:

юридическим лицом или индивидуальным предпринимателем Республики Беларусь – копия документа, подтверждающего государственную регистрацию этого юридического лица или индивидуального предпринимателя, без нотариального засвидетельствования;

иностранным юридическим лицом – легализованные в установленном порядке копии учредительных документов и выписка из торгового реестра страны учреждения (выписка должна быть произведена не ранее шести месяцев до подачи заявления на участие в торгах) либо иное эквивалентное доказательство юридического статуса в соответствии с законодательством страны учреждения с нотариально засвидетельствованным переводом на белорусский или русский язык;

иностранным индивидуальным предпринимателем – легализованный в установленном порядке документ, подтверждающий статус, с нотариально засвидетельствованным переводом на белорусский или русский язык;

представителем юридического лица Республики Беларусь – доверенность, выданная в установленном законодательством порядке (кроме случаев, когда юридическое лицо представляет его руководитель);

представителем гражданина или индивидуального предпринимателя Республики Беларусь – нотариально удостоверенная доверенность;

представителем иностранного юридического лица, иностранного физического лица или индивидуального предпринимателя – доверенность, легализованная в установленном законодательством порядке, с нотариально засвидетельствованным переводом на белорусский или русский язык.

При подаче документов заявитель (его представитель) предъявляет документ, удостоверяющий личность, а руководитель юридического лица – также документ, подтверждающий его полномочия (приказ о назначении на должность руководителя, или заверенная выписка из решения общего собрания, правления либо иного органа управления юридического лица в соответствии с учредительными документами, или трудовой договор (контракт), или соответствующий гражданско-правовой договор, или иные документы в соответствии с законодательством).

При подаче заявления организатором открытого аукциона с участниками заключается соглашение о правах, обязанностях и ответственности сторон в процессе подготовки и проведения аукциона.

Открытый аукцион проводится путем пошагового увеличения цены. Шаг аукциона – 5 % от предыдущей названной цены. Победителем открытого аукциона признается участник, предложивший наибольшую цену. Победителем аукциона возмещаются затраты на организацию и проведение аукциона в течение 3 рабочих дней со дня проведения аукциона.

Договор купли-продажи по результатам проведения аукциона должен быть подписан в течение 20 рабочих дней со дня проведении открытого аукциона.

В суд Речицкого района Гомельской области поступило заявление о признании безвестно отсутствующим Бобка Александра Владимировича, 29.03.1999 года рождения, последнее известное место жительства: Гомельская обл., г. Речица, ул. Молодежная, 6 А /13. Просьба ко всем гражданам и юридическим лицам сообщить в суд Речицкого района в течение 2 месяцев со дня публикации имеющиеся сведения о Бобке Александре Владимировиче.

Уважаемые покупатели!

ОАО «Быховский консервно-овощесушильный завод» уведомляет Вас о том, что на основании предписания Государственного комитета по стандартизации Республики Беларусь № 5-7/621 от 4 марта 2020 г, производим изъятие из обращения продукции, не соответствующей требованиям технических регламентов Таможенного союза: консервы «Икра из кабачков фирменная», стерилизованная ТМ «Хозяин-Барин», дата изготовления 2.10.10.2019 и 2.15.10.2019. При наличии вышеуказанной продукции просим Вас связаться с нами по номеру телефона 8 (022231) 49440. Приносим свои извинения за доставленные неудобства.

УНП 700183696.

ИЗВЕЩЕНИЕ
о проведении повторного аукциона

Государственное предприятие «Минский областной центр инвестиций и приватизации» (организатор аукциона) по поручению ОАО «Прудники-Агро» (продавец) проводит повторный открытый аукцион по продаже **здания зернохранилища общей площадью 2 006 кв. м с инв. № 633/С-13573, расположенного на земельном участке с кадастровым номером 624082010101000103 (право аренды по 12.05.2115) площадью 0,3995 га по адресу: Минская область, Мядельский район, Князининский с/с, 10, вблизи д. Осово.**

Начальная цена с НДС (20 %) – **64 200,00** бел. руб. *(начальная цена снижена на 50 %).* Задаток 10 % от начальной цены – **6 420,00 бел. руб.**

Условия продажи:

- улучшение эстетического вида объекта, благоустройство земельного участка, отведенного для обслуживания недвижимого имущества, и наведение на нем порядка в течение трех месяцев с момента подписания акта приема-передачи недвижимого имущества;

- поддержание надлежащего санитарного, технического состояния недвижимого имущества и земельного участка в течение всего срока использования (эксплуатации) объекта до его сноса (гибели);

- обращение в течение одного месяца с даты государственной регистрации перехода права собственности на недвижимое имущество (в случае отчуждения незарегистрированного объекта – с даты подписания акта приема-передачи) в районный исполнительный комитет для получения разрешения на разработку проектно-сметной документации, проведение проектно-изыскательских работ (в случае необходимости ее разработки) либо информирование соответствующего исполнительного комитета в указанный срок об отсутствии такой необходимости;

- разработка проектно-сметной документации, проведение проектно-изыскательских работ в срок не позднее 6 месяцев с момента получения разрешения, если иное не предусмотрено законодательством;

- проведение реконструкции (строительства) недвижимого имущества в сроки, предусмотренные проектно-сметной документацией, с окончанием строительства не позднее 2 лет с даты государственной регистрации перехода права собственности на недвижимое имущество, если иное не установлено решением районного исполнительного комитета;

- использование земельного участка в строгом соответствии с действующим законодательством;

- запрет на отчуждение недвижимого имущества до его ввода покупателем в эксплуатацию.

Задатки перечисляются на р/с № BY55BPSB30121082600169330000 в ЦБУ № 701 ОАО «БПС-Сбербанк», г. Минск, БИК BPSBBY2X, УНП 690324015, государственное предприятие «Минский областной центр инвестиций и приватизации». Договор купли-продажи должен быть подписан в течение 10 (десяти) рабочих дней после проведения аукциона. Оплата объекта производится в течение 30 (тридцати) банковских дней со дня заключения договора купли-продажи, если иное не предусмотрено договором купли-продажи. Победитель (единственный участник) аукциона оплачивает Организатору аукциона вознаграждение за организацию и проведение торгов, включающее затраты на организацию и проведение результативного аукциона, в размере 4 (четырех) процентов от окончательной цены продажи предмета аукциона. Порядок проведения аукциона и оформления участия в торгах оговорен в условиях его проведения, размещенных на сайте организатора торгов www.rlt.by. Предыдущие извещения опубликованы в газете «Звязда» от 06.09.2019, 29.01.2020. Аукцион состоится 25.03.2020 в 15.00 по адресу: г. Минск, ул. Чкалова, 5, каб. 324. Заявления на участие и необходимые документы принимаются по 24.03.2020 до 16.00 по указанному адресу. Тел.: (8017) 207-71-34, (8029) 102-21-17.

УНН 600057704

ИЗВЕЩЕНИЕ
о проведении аукциона

Государственное предприятие «Минский областной центр инвестиций и приватизации» (организатор аукциона) по поручению Столбцовского филиала Минского облпотребобщества (продавец) проводит открытый аукцион по продаже имущества в составе:

<u>Лот № 1:</u> здание туалета с инв. № 622/С-42896 общей площадью 61,2 кв. м, расположенное на земельном участке с кадастровым номером 625450100001005105 площадью 0,0332 га (право постоянного пользования) по адресу: Минская область, г. Столбцы, ул. Магистральная.

Начальная цена с НДС (20 %) **– 10 800,00 бел. руб.** (задаток 10 % от начальной цены – **1 080,00 бел. руб.**).

<u>Лот № 2:</u> здание конторы *(составные части и принадлежности: две холодные пристройки)* **с инв. № 622/С-17927 общей площадью 131,8 кв. м, расположенное на земельном участке с кадастровым номером 625450100001005104 площадью 0,0348 га (право аренды по 16.01.2070) по адресу: Минская область, г. Столбцы, ул. Свердлова, 11.** *Земельный участок имеет ограничения (обременения) прав: охранная зона объектов газораспределительной системы, пл. 0,0055 га.*

Начальная цена с НДС (20 %) **– 40 440,00 бел. руб.** (задаток 10 % от начальной цены – **4 044,00 бел. руб.**).

Задатки перечисляются на р/с № BY55BPSB30121082600169330000 в ЦБУ № 701 ОАО «БПС-Сбербанк», г. Минск, БИК BPSBBY2X, УНП 690324015, государственное предприятие «Минский областной центр инвестиций и приватизации». Договор купли-продажи должен быть подписан в течение 10 (десяти) рабочих дней после проведения аукциона. Оплата объекта производится в течение 30 (тридцати) банковских дней со дня заключения договора купли-продажи, если иное не предусмотрено договором купли-продажи. <u>Победитель (единственный участник) аукциона оплачивает Организатору аукциона вознаграждение за организацию и проведение торгов, включающее затраты на организацию и проведение результативного аукциона, в следующем размере: по лоту № 1 – 10 (десять) процентов от окончательной цены продажи предмета аукциона, по лоту № 2 – 7 (семь) процентов.</u> Порядок проведения аукциона и оформления участия в торгах оговорен в условиях его проведения, размещенных на сайте организатора торгов www.rlt.by.

Аукцион состоится **13.04.2020 в 12.00** по адресу: г. Минск, ул. Чкалова, 5, каб. 324. Заявления на участие и необходимые документы принимаются по **10.04.2020 до 16.00** по адресу: г. Минск, ул. Чкалова, 5, каб. 324. **Тел.: (8017) 207-71-34, (8029) 102-21-17.**

УНП 600037767

ИЗВЕЩЕНИЕ
о проведении аукциона

Государственное предприятие «Минский областной центр инвестиций и приватизации» (организатор аукциона) по поручению ОАО «Вишневка-2010» (продавец) проводит открытый аукцион по продаже недвижимого имущества:

<u>Лот 1:</u> квартира (в блокированном жилом доме) с инв. № 600/D-117600 общей площадью 18,4 кв. м, расположенная по адресу: Минская область, Минский район, Юзуфовский с/с, аг. Юзуфово, ул. Набережная, 4-1.

Начальная цена объекта без учета НДС (20 %) **– 2 032,90 бел. руб.** Задаток 10 % от начальной цены **– 203,29 бел. руб.**

<u>Лот 2:</u> квартира (в блокированном жилом доме) с инв. № 600/D-117602 общей площадью 19,2 кв. м, расположенная по адресу: Минская область, Минский район, Юзуфовский с/с, аг. Юзуфово, ул. Набережная, 4-3.

Начальная цена объекта без учета НДС (20 %) **– 2 121,29 бел. руб.** Задаток 10 % от начальной цены **– 212,12 бел. руб.**

<u>Лот 3:</u> квартира (в блокированном жилом доме) с инв. № 600/D-117603 общей площадью 19,4 кв. м, расположенная по адресу: Минская область, Минский район, Юзуфовский с/с, аг. Юзуфово, ул. Набережная, 4-4.

Начальная цена объекта без учета НДС (20 %) **– 2 143,39 бел. руб.** Задаток 10 % от начальной цены **– 214,33 бел. руб.**

<u>Объекты расположены на земельном участке площадью 0,0860 га с кадастровым номером 623688209101000299 по адресу: Минская область, Минский район, Юзуфовский с/с, аг. Юзуфово, ул. Набережная, 4.</u>

<u>Победитель аукциона (единственный участник аукциона) оплачивает вознаграждение за организацию и проведение торгов, включающее затраты на организацию и проведение результативного аукциона в следующем размере: 10 (десять) процентов от окончательной цены продажи предмета аукциона в течение 5 (пяти) банковских дней со дня проведения аукциона.</u>

Задаток перечисляется на р/с № BY55BPSB30121082600169330000 в ЦБУ № 701 ОАО «БПС-Сбербанк», БИК BPSBBY2X, г. Минск, УНП 690324015, государственное предприятие «Минский областной центр инвестиций и приватизации». Договор купли-продажи должен быть подписан в течение 10 (десяти) рабочих дней после проведения аукциона. Оплата объекта производится в течение 30 (тридцати) банковских дней со дня проведения аукциона, если иное не предусмотрено договором купли-продажи. Порядок проведения аукциона и оформления участия в торгах оговорен в условиях его проведения, размещенных на сайте организатора торгов www.rlt.by. Аукцион состоится **14.04.2020** в **12.00** по адресу: г. Минск, ул. Чкалова, 5, каб. 324. Заявления на участие и необходимые документы принимаются по **13.04.2020** до **12.00** по указанному адресу. **Тел.: (8017) 207-71-34, (8029) 102-21-17.**

УНП 600041880

Центр Промышленной Оценки

- Организация аукционов
- Оценка всех видов имущества

Извещение о проведении аукциона	
Организатор аукциона	ЗАО «Центр промышленной оценки», г. Минск, ул. Мележа, 5/2, пом. 1703
Продавец	ОАО «СМТ № 8», г. Минск, ул. Пионерская, 37
Предмет аукциона	
<u>Административное помещение</u> (об. пл. 653,9 кв. м, 500/D-681880). Месторасположение: **г. Минск, ул. Кальварийская, д. 37, корп. 1, пом. 2**	
Начальная цена лота с НДС 20 % – 940 837,18 бел. руб. (снижена на 40 %)	
Задаток 1 % от начальной цены предмета аукциона перечисляется на р/с BY60 BLBB 3012 0191 0213 9000 1001 в Дирекции ОАО «Белинвестбанк» по г. Минску и Минской области, г. Минск, ул. Коллекторная, 11 БИК BLBBBY2X, УНП 191021390, получатель платежа: ЗАО «Центр промышленной оценки»	
Срок подписания договора купли-продажи: 10 рабочих дней после проведения аукциона	
Условия оплаты предмета аукциона	
Если между продавцом и покупателем (победитель аукциона либо единственный участник аукциона, согласившийся приобрести предмет аукциона по начальной цене, увеличенной на 5 %) в течение срока, установленного для подписания договора купли-продажи, не достигнута договоренность по срокам и о порядке оплаты предмета аукциона, такая оплата должна быть произведена в течение **30 (тридцати) календарных дней** после заключения договора купли-продажи	
Порядок проведения аукциона, оформления участия в аукционе, определения лица, выигравшего аукцион, а также возмещения затрат и оплаты вознаграждения за организацию аукциона, оговорен в Условиях его проведения, размещенных на сайте организатора торгов www.cpo.by	
Извещение о проведении предыдущего аукциона опубликовано в газете «Звязда» от 20.02.2020	
Организатор аукциона имеет право снять предмет аукциона с торгов в любое время до объявления его проданным без объяснения причин снятия	
Дата и время проведения аукциона: 03.04.2020 в 12.00 по адресу: г. Минск, ул. Мележа, д. 5/2, офис 1703. **Заявления на участие и необходимые документы принимаются по 01.04.2020 до 17.00** по указанному адресу. **Тел.: +375 17-280-36-37; +375 44-704-92-06. E-mail: auction@cpo.by**	

Центр Промышленной Оценки

- Организация аукционов
- Оценка всех видов имущества

Извещение о проведении повторного аукциона	
Организатор аукциона	ЗАО «Центр промышленной оценки», г. Минск, ул. Мележа, 5/2, пом. 1703
Продавец	ОАО «Белинвестбанк», г. Минск, пр-т Машерова, 29
Предмет аукциона:	
Лот № 1: административное помещение № 1 (административное помещение), общ. пл. **980,0 кв. м**, **инв. № 500/D-687422**, по адресу: **г. Минск, пр-т Партизанский, 6А- 1.** Начальная цена с НДС 20 % – **1 495 881,60 бел. руб.** **Дополнительная информация:** при приобретении предмета аукциона победитель аукциона или единственный участник аукциона заключает с Продавцом договор купли-продажи имущества, относящегося к предмету аукциона, на сумму 80 081,96 бел. руб. с НДС 20 %. Состав имущества и цены размещены на сайте организатора торгов www.cpo.by **Сведения о земельном участке:** кадастровый номер 500000000003000457, предоставлен на праве общего долевого постоянного пользования для эксплуатации и обслуживания административного здания, общая площадь 0,3723 га, доля в праве – 12/100	
Предыдущее извещение о проведении аукциона опубликовано в газете «Звязда» от 17.01.2020 г.	
Дата и время проведения аукциона: 01.04.2020 в 15.00 по адресу: **г. Минск, ул. Мележа, д. 5/2, пом. 1703, ЗАО «Центр промышленной оценки». Заявления на участия принимаются по 30.03.2020 г. включительно по указанному адресу**	
Лот № 2 – административное встроенно-пристроенное помещение (административное помещение), общ. пл. **1 149,1 кв. м, инв. №100/D-82742,** по адресу: **г. Брест, ул. Московская, 346-269.** Начальная цена с НДС 20% – **1 254 899,52 бел. руб.** **Дополнительная информация:** при приобретении предмета аукциона победитель аукциона или единственный участник аукциона заключает с Продавцом договор купли-продажи имущества, относящегося к предмету аукциона, на сумму 7 567,94 бел. руб. с НДС 20%. Состав имущества и цены размещены на сайте организатора аукциона www.cpo.by	
Предыдущее извещение о проведении аукциона опубликовано в газете «Звязда» от 23.11.2020 г.	
Дата и время проведения аукциона: 06.04.2020 в 15.00 по адресу: **г. Минск, ул. Мележа, д. 5/2, пом. 1703, ЗАО «Центр промышленной оценки». Заявления на участия принимаются по 02.04.2020 г. включительно по указанному адресу**	
Задаток 10 % от начальной цены предмета аукциона перечисляется на р/с BY60BLBB30120191021390001001 в Дирекции ОАО «Белинвестбанк» по г. Минску и Минской области (адрес банка: г. Минск, ул. Коллекторная, 11), БИК BLBBBY2X, УНП 191021390, получатель платежа – ЗАО «Центр промышленной оценки»	
Срок заключения договора купли-продажи: 20 календарных дней после проведения аукциона	
Условия оплаты предмета аукциона: победитель аукциона или единственный участник аукциона, согласившийся приобрести предмет аукциона по начальной цене, увеличенной на 5% (далее – единственный участник аукциона), обязан произвести оплату в размере 100 % стоимости имущества не позднее 30 календарных дней с момента заключения договора купли-продажи	
Порядок проведения аукциона, оформления участия в аукционе, определения лица, выигравшего аукцион, а также возмещения затрат и оплаты вознаграждения за организацию аукциона, оговорен в Условиях его проведения, размещенных на сайте организатора торгов www.cpo.by. Передача предмета аукциона победителю аукциона (единственному участнику аукциона), заключившему договор купли-продажи, производится по акту приема-передачи в течение 10 (десяти) рабочих дней с момента полной оплаты стоимости недвижимого имущества. Победителю аукциона (единственному участнику аукциона) обратиться за государственной регистрацией перехода прав на недвижимое имущество после передачи ему имущества в установленном порядке. Расходы, связанные с организацией и проведением торгов, заключением (удостоверением) договора купли-продажи, в том числе оплатой государственной пошлины, государственной регистрацией договора и перехода права собственности на недвижимое имущество, а также с удостоверением сделки, включая оплату государственной пошлины, несет победитель аукциона (единственный участник аукциона), заключивший договор купли-продажи	
Организатор аукциона имеет право снять предмет аукциона с торгов в любое время до объявления его проданным без объяснения причин снятия	
Контактные телефоны	**+375 17-280-36-37; +375 29-317-95-42. E-mail: auction@cpo.by**

Информационное сообщение о проведении аукциона по продаже гражданам Республики Беларусь в частную собственность земельных участков для строительства и обслуживания жилых домов в аг. Барсуки, аг. Будагово Жодинского сельсовета Смолевичского района Минской области

1	Форма проведения аукциона	Открытый
2	Дата, время и место проведения аукциона	14 апреля 2020 года, в **10.00,** г. Жодино, пер. Молодежный, 3, Жодинский сельисполком, кабинет № 1
3	Продавец и его адрес	Жодинский сельский исполнительный комитет, г. Жодино, пер. Молодежный, 3
4	Земельный участок, его кадастровый номер и адрес	Лот № 1 – земельный участок площадью 0,0976 га с кадастровым номером 624881701101000460 в аг. Барсуки. Лот № 2 – земельный участок площадью 0,1212 га с кадастровым номером 624881703101000427 в аг. Будагово
5	Условия продажи	Без изменения целевого назначения
6	Целевое назначение земельного участка	Для строительства и обслуживания одноквартирного жилого дома
7	Начальная цена продажи	Лот № 1 –10 000,00 руб. Лот № 2 – 10 000,00 руб.
8	Условия проведения аукциона	А) продажа по цене не ниже начальной; Б) участниками аукциона могут быть граждане Республики Беларусь, постоянно проживающие на территории республики или приравненные к постоянно проживающим в соответствии с законодательными актами Республики Беларусь; В) наличие не менее двух участников; Г) без права предоставления рассрочки
9	Наличие инженерной инфраструктуры	Лот № 2 (возможность подключения электроснабжения и газоснабжения)
10	Сумма задатка и реквизиты продавца	10 % от начальной цены земельного участка, р/с BY49AKBB36410616005746200000 в ЦБУ № 616 в филиале 612 ОАО АСБ «Беларусбанк» г. Жодино, ул. 50 лет Октября, 25 «А», БИК AKBBBY21612, УНП 600023532 (с пометкой «Задаток за земельный аукцион»)
11	Порядок предварительного ознакомления в натуре с продаваемыми земельными участками	Рабочие дни (с 08.00 до 17.00)
12	Начало подачи заявлений	С 13 марта 2020 года с 8.00 до 17.00 каб. № 4
13	Окончательный срок приема заявлений	9 апреля 2020 года до 17.00
14	Условия, предусмотренные в решении об изъятии земельного участка для проведения аукциона и предоставлении победителю аукциона либо единственному участнику несостоявшегося аукциона	Внесение победителем аукциона либо единственным участником несостоявшегося аукциона в течение десяти рабочих дней после утверждения в установленном порядке протокола о результатах аукциона либо после признания аукциона несостоявшимся платы за земельный участок и возмещение затрат на организацию и проведение аукциона, в том числе расходов, связанных с изготовлением и предоставлением участникам аукциона документации, необходимой для его проведения, и внесение платы за земельный участок; осуществление победителем аукциона либо единственным участником несостоявшегося аукциона государственной регистрации создания земельного участка и прав на него в Смолевичском бюро Борисовского филиала РУП «Минское областное агентство по государственной регистрации и земельному кадастру» в течение двух месяцев со дня принятия решения о предоставлении земельного участка; получение победителем аукциона либо единственным участником несостоявшегося аукциона в установленном порядке технической документации и разрешения на строительство жилого дома; занятие (освоение) земельного участка не позднее одного года со дня получения свидетельства (удостоверения) о государственной регистрации создания земельного участка и права на него
15	Контактные телефоны	8-01775 67-449, 8-01775 67-174

Расходы по организации и проведению аукциона и затраты на публикацию информационного сообщения подлежат возмещению победителем аукциона и составляют: лот № 1 – 2 122,83 руб.; лот № 2 – 2 072,04 руб. (затраты без учета стоимости информационного сообщения).

Затраты на строительство, в том числе на проектирование объектов распределительной и транспортной инфраструктуры к земельным участкам, подлежат возмещению в порядке и случаях, предусмотренных в соответствии с Указом Президента Республики Беларусь от 7 февраля 2006 г. №72 «О мерах по государственному регулированию отношений при размещении и организации строительства жилых домов, объектов инженерной, транспортной и социальной инфраструктуры».

<u>Примечания:</u> для участия в аукционе в адрес продавца необходимо представить:

1. Заявление на участие в аукционе по установленной форме.
2. Копии платежных поручений, заверенные банком, подтверждающие внесение задатка на расчетный счет продавца.
3. Документ (копию), удостоверяющий личность (паспорт) покупателя, или его доверенного лица.
4. Доверенность, заверенную нотариально (в случае если на аукционе интересы покупателя представляет это лицо).

Закрытое акционерное общество «ЮНИМИТ» (222220, Республика Беларусь, Минская обл., Смолевичский район, Плисский сельсовет, 9/12, в районе поселка Октябрьский) сообщает, что директором ЗАО «ЮНИМИТ» 09.03.2020 принято решение о формировании реестра владельцев ценных бумаг. Формирование реестра акционеров осуществляется на 09.03.2020.

УНП 690660279

СКАНВОРД

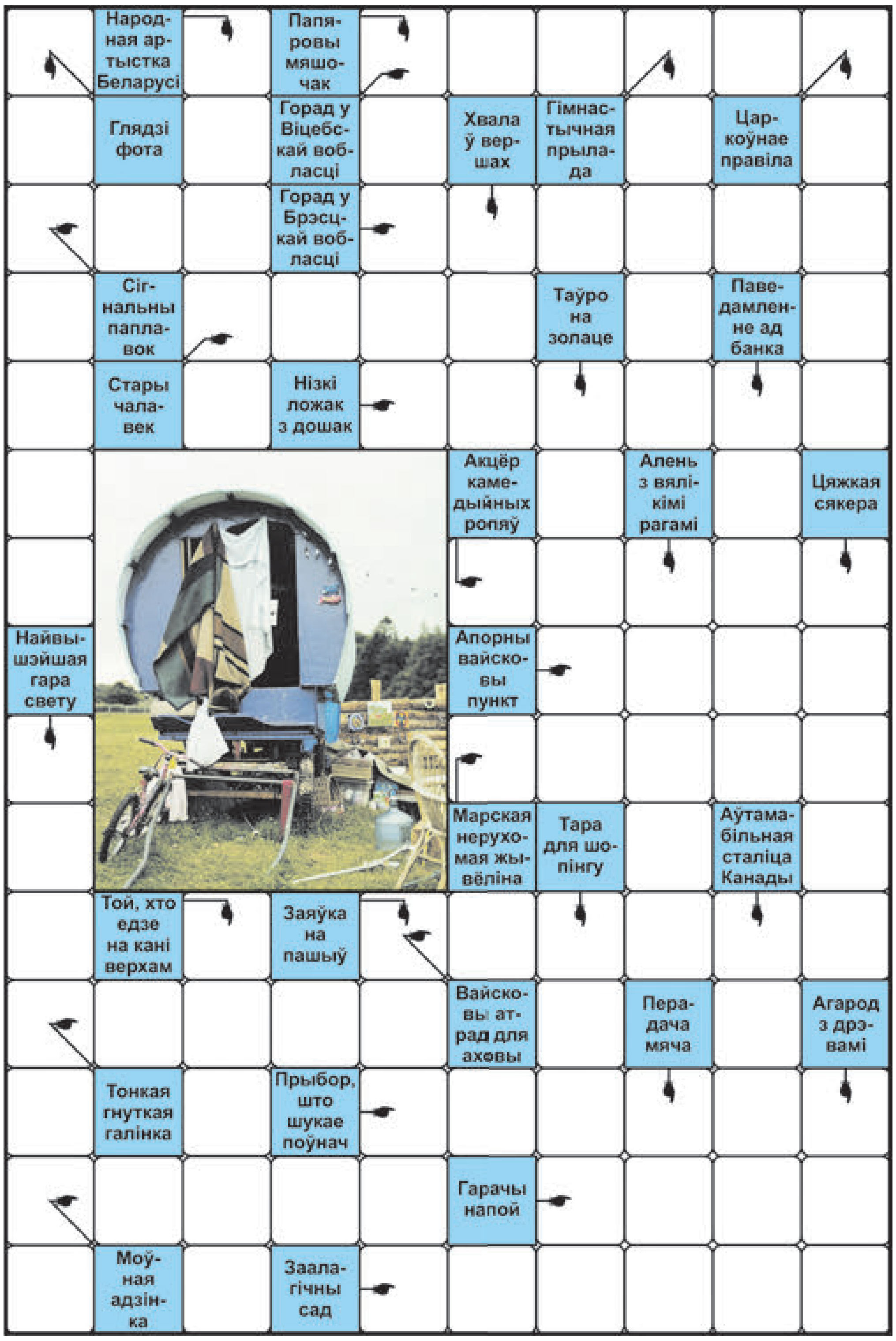

ПРАВЕРЦЕ, КАЛІ ЛАСКА, АДКАЗЫ

Па гарызанталі: Полацк. Буй. Кобрын. Дзед. Тапчан. Комік. База. Карал. Заслон. Розга. Компас. Слова. Кава. Заасад. **Па вертыкалі:** Кібітка. Гайда. Пакет. Абруч. Канон. Ода. Проба. Авіза. Марал. Калун. Эверэст. Яздок. Заказ. Сумка. Ошава. Пас. Сад.

Склаў Юрый ФАЛІНСКІ,
г. Мінск.

СЁННЯ

Сонца

	Усход	Захад	Даўжыня дня
Мінск —	7.29	19.11	11.42
Віцебск —	7.19	19.00	11.41
Магілёў —	7.19	19.01	11.42
Гомель —	7.15	18.58	11.43
Гродна —	7.44	19.26	11.42
Брэст —	7.44	19.27	11.43

Месяц

Поўня 9 сакавіка.
Месяц у сузор'і Скарпіёна.

Імяніны

Пр. Марыны, Арсенія, Васіля, Івана, Мікалая, Несцера.
К. Бажэны, Хрысціны, Маркa, Нікіфара.

Фота Анатоля КЛЕШЧУКА.

ЗАЎТРА

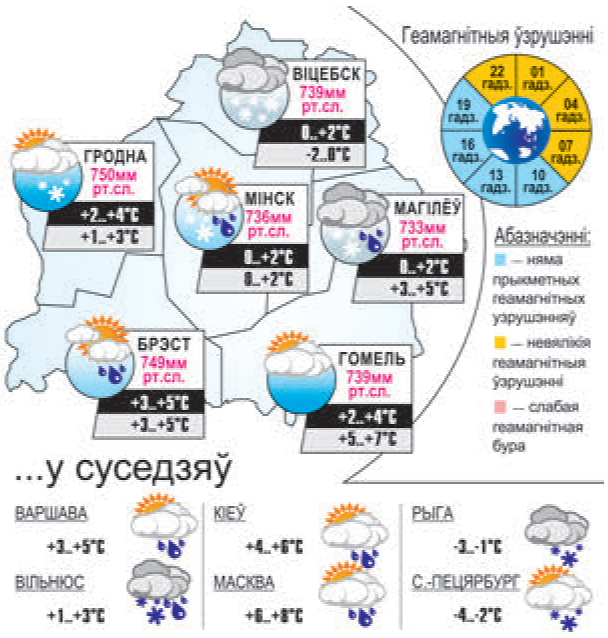

Даты | Падзеі | Людзі

13 САКАВІКА

У краіне

1820 год — закрыта Полацкая езуіцкая акадэмія. Гэта была першая вышэйшая навучальная ўстанова на тэрыторыі сучаснай Беларусі ў 1812–1820 гадах. Адкрыта ў 1812-м на базе Полацкага езуіцкага калегіума, які дзейнічаў з 1580 года як сярэдняя навучальная ўстанова. Валодала правамі ўніверсітэта, мела ў сваім складзе тры факультэты: тэалагічны, філасофіі, вольных навук, старажытных і сучасных моў. Колькасць студэнтаў дасягала 700. У акадэміі працавала каля 40 выкладчыкаў, у тым ліку навукоўцы з Аўстрыі, Германіі, Італіі, Францыі.

1890 год — нарадзіўся Аляксандр Антонавіч Савіч, беларускі гісторык, доктар гістарычных навук (1937), прафесар (1928). Скончыў Пецярбургскую праваслаўную духоўную акадэмію і Маскоўскі ўніверсітэт. З 1921-га ў Мінску, член Архіўнай камісіі акадэмцэнтра пры Наркамаце асветы БССР. Выкладаў у БДУ, ВНУ Расіі, працаваў у Дзяржаўным гістарычным музеі Інстытута гісторыі АН СССР.

1905 год — нарадзіўся Георгій Восіпавіч Камароў, генерал-маёр авіяцыі (1944), Герой Савецкага Саюза (1945). У Вялікую Айчынную вайну на фронце з чэрвеня 1941-га. Камандзір штурмавой авіядывізіі Камароў удзельнічаў у баях за вызваленне Беларусі. За 1944 год авіядывізія пад яго камандаваннем здзейсніла 6497 баявых вылетаў, удзельнічала ў Мазырска-Калінкавіцкай, Рагачоўска-Жлобінскай, Мінскай, Баранавіцка-Слонімскай і Люблін-Брэсцкай аперацыях.

1950 год — нарадзілася Вольга Мікалаеўна Цішына, беларуская артыстка оперы. У 1977–1993 гадах — салістка Дзяржаўнага тэатра оперы і балета Беларусі.

1970 год — нарадзілася Святлана Юр'еўна Аляксеева, беларуская спартсменка (скачкі ў ваду з трампліна), майстар спорту СССР міжнароднага класа (1989).

2000 год — заснаваны Брэсцкі мастацкі музей, філіял абласнога краязнаўчага музея.

У свеце

1885 год — нарадзіўся Леў Уладзіміравіч Руднеў, расійскі архітэктар. Лаўрэат Сталінскай прэміі (1949).

1890 год — нарадзіўся Канстанцін Сцяпанавіч Елісееў, мастак тэатра, заслужаны дзеяч мастацтваў Расіі (1945). З 1918-га — мастак, акцёр і рэжысёр Першага паказальнага тэатра, з 1920-га — мастак БДТ у Мінску. У 1938-м афармляў спектаклі ў Тэатры юнага гледача Беларусі.

1910 год — нарадзілася Ірына Мікалаеўна Бугрымава-Буслаева, расійская артыстка цырка, дрэсіроўшчыца львоў, народная артыстка СССР (1969), Герой Сацыялістычнай Працы (1979). Першая ў краіне жанчына — дрэсіроўшчыца драпежных звяроў.

1950 год — на Горкаўскім суднабудаўнічым заводзе № 112 («Чырвонае Сормава») закладзена першая дызельная падводная лодка праекта 613 (канструктар Уладзімір Перагудаў), з якога пачалося будаўніцтва падлодак другога пакалення.

УСМІХНЕМСЯ

Памяняла мужчыну — і зноў разумніца, прыгажуня і смачна гатую!

Выпуск навін:
— Добры вечар! Ну і хопіць пра добрае.

— Добры дзень, Іван Царэвіч, мы атрымалі вашу стралу. На жаль, у дадзены момант усе жабкі заняты, аднак ваша страла вельмі важная для нас, заставайцеся на лініі...

У Тульскай вобласці «Майбах» урэзаўся ў дрэва. Тульская вобласць збегла з месца ДТЗ...

Адзінота — гэта калі дакладна ведаеш, чыя чарга выносіць вядро ў смецнік.

— Пацыент, запомніце: гэта — ад стомленасці, гэта — ад бяссонніцы, гэта — ад дэпрэсіі.
— Дзякуй, доктар. А акрамя гарэлкі ў вас нічога няма?

ЗВЯЗДА БЕЛАРУСКАЯ ГАЗЕТА

ЗАСНАВАЛЬНІКІ: Савет Рэспублікі Нацыянальнага сходу Рэспублікі Беларусь, Палата прадстаўнікоў Нацыянальнага сходу Рэспублікі Беларусь, Савет Міністраў Рэспублікі Беларусь

Выдавец — Рэдакцыйна-выдавецкая ўстанова «Выдавецкі дом «Звязда».

Рэгістрацыйнае пасведчанне нумар 2 ад 17 лютага 2009 года, выдадзенае Міністэрствам інфармацыі Рэспублікі Беларусь.

Дырэктар — галоўны рэдактар СУХАРУКАЎ Павел Якаўлевіч.

АДРАС: 220013, г. Мінск, вул. Б. Хмяльніцкага, 10а.

ТЭЛЕФОНЫ Ў МІНСКУ: прыёмная – 287 19 19 (тэл./факс); аддзелаў: пісьмаў — 287 18 64, маркетынгу — 337 44 04, бухгалтэрыі — 287 18 81.

прыём рэкламы тэл./факс: 287 17 79, e-mail: reklama@zviazda.by

Матэрыялы, пазначаныя гэтым значком, носяць рэкламны характар. Адказнасць за змест рэкламы нясуць рэкламадаўцы.

Аўтары апублікаваных матэрыялаў нясуць адказнасць за падбор і дакладнасць фактаў. Іх меркаванні не заўсёды супадаюць з меркаваннем рэдакцыі. Рэдакцыя па сваім меркаванні адбірае і публікуе адрасаваныя ёй пісьмы. Передрук матэрыялаў, апублікаваных у «Звяздзе», толькі з дазволу рэдакцыі.

www.zviazda.by

e-mail: info@zviazda.by (для зваротаў): zvarot@zviazda.by

Газета аддрукавана ў Рэспубліканскім унітарным прадпрыемстве «Выдавецтва «Беларускі Дом друку». ЛП № 02330/106 ад 30.04.2004. 220013, Мінск, пр. Незалежнасці, 79. Выходзіць 5 разоў на тыдзень.

Тыраж 14.804. Індэкс 63850. Зак. № 945.

Нумар падпісаны ў 19.30 12 сакавіка 2020 года.

М 1 2 3 4 5 6 7 8 9 10 11 12
П 1 2 3 4 5 6 7 8 9 10 11 12

МЯСЦОВАЕ САМАКІРАВАННЕ

13 сакавіка 2020 г. № 10 (546)

Штотыднёвы дадатак газеты ЗВЯЗДА

ГАЗЕТА ДЛЯ ВЫБАРШЧЫКАЎ І ДЭПУТАТАЎ МЯСЦОВЫХ САВЕТАЎ

ТЭМА ТЫДНЯ

Фота Анатоля КЛЕШЧУКА.

ЗАПЛАЦІЦЬ НЕЛЬГА ЧАКАЦЬ

Адкуль з'яўляюцца даўгі за камунальныя паслугі?

Каля 70 % мінчан маюць запазычанасць за жыллёва-камунальныя паслугі (ЖКП) як мінімум за месяц. У пачатку лютага ў сталіцы было 42 713 даўжнікоў, якія вінныя за камуналку 6,5 мільёна рублёў (без уліку налічанай пені). З іх звыш года не плаціць толькі 4,8 % чалавек, аднак іх запазычанасць — 2,5 мільёна. Тыя, хто аддаваць даўгі не спяшаецца, рызыкуюць не толькі рублём, але і жыллём. Пры гэтым чым даўжэй не плаціш, тым цяжэй наступствы. Адключыць ваду ці святло маюць права ўжо праз два месяцы, а праз паўгода нядобрасумленны жыхар атрымае паведамленне аб высяленні з дзяржаўнага жылля або аб яго адчужэнні.

Тыдзень на аплату

Па заканадаўстве аплаціць камуналку неабходна не пазней за 25-е чысло, і ўжо на наступны дзень жыхар, які не зрабіў гэта, становіцца вінен дзяржаве, а на налічаны рахунак штодня накладваецца пеня 0,3 % ад сумы. Работа з даўжнікамі праводзіцца адпаведна з заканадаўствам краіны, а таксама ў межах рашэнняў горада па ўзаемадзеянні паміж службамі, і пачынаюць яе тыя, хто камунальныя плацяжы і налічвае, — супрацоўнікі адзінага разлікова-даведачнага цэнтра (АРДЦ).

— Налічэнне грошай на рахунак можа адбывацца яшчэ некалькі дзён пасля 25-га, аднак ужо 26-га мы бачым патэнцыйных даўжнікоў — грамадзян, якія не аплацілі або пералічылі грошы, а тыя яшчэ не дайшлі. З імі адразу пачынаецца папярэдняя работа — званкі, — расказала **Эла ЛАЗАРАВА, начальнік аддзела па спагнанні дэбіторскіх запазычанасцяў філіяла «Адзіны разлікова-даведачны цэнтр Мінска».** — Складаем спісы з нумарамі даўжнікоў і запускаем аўтадазвон з папярэджаннем. Правяраем, ці дзейсныя нумары, мы самі, бо праграма «АІС разлік ЖКП» не абнаўляе тэлефонную базу «Белтэлекама» аўтаматычна. Звонім мы і паўторна, ужо самі, тлумачым наступствы ў асабістай гутарцы.

стар. 4

РАЗГЛЕДЖАНА НА СЕСІІ

Скарбонка добрых спраў

Дэпутаты Магілёўскай вобласці падвялі вынікі за мінулы год і прадэманстравалі на практыцы, што маюць сярод напрацовак

Сёння ў экамузей «Пчалінае царства» Галіны і Аляксея ЕРМАКОВЫХ, што ў вёсцы Ржаўка Слаўгарадскага раёна, наведвальнікі прыязджаюць групамі. У сужэнцаў ёсць выразны план развіцця, па якім яны ўдасканальваюць сваю дзейнасць і прапануюць новыя формы паслуг. Гэта той выпадак, калі хобі стала справай жыцця. І дапамаглі жыхарам вёскі ў гэтым дэпутаты.

— Аднойчы ў рамках праекта «Ад вытокаў да развіцця» быў аб'яўлены конкурс сярод мясцовых ініцыятыў, — згадвае пачатак маштабнай дзейнасці **гаспадыня сядзібы «Пчалінае царства» Галіна ЕРМАКОВА.** — Мы напісалі ініцыятыву, якую падтрымаў раённы Савет дэпутатаў, і атрымалі бязвыплатную дапамогу. На гэтыя грошы купілі мультымедыйную сістэму і афармілі кіназалу. Робім там свае прэзентацыі, знаёмім наведвальнікаў з асаблівасцямі пчол. Кожны год у нас з'яўляецца нешта новае і цікавае. Да нас прыязджаюць школьнікі і дарослыя з усёй краіны. Нам падабаецца дзяліцца ведамі, вучыць людзей збіраць мёд.

Не менш паспяховы аказаўся праект са слаўгарадскімі сыраварамі, якія сёння маюць нават свой фестываль.

стар. 3

СЁННЯ Ў НУМАРЫ

З улікам асаблівасцяў

Да канца года ў Беларусі створаць «партрэт» кожнага раёна. стар. 3

А як у іх?

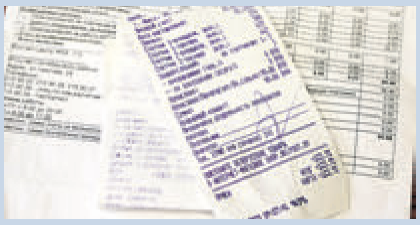

Як спаганяюць запазычанасць з неплацельшчыкаў жыллёва-камунальных паслуг у іншых краінах. стар. 4

Ёсць кантакт!

Як Кармянскі тэрытарыяльны цэнтр сацыяльнага абслугоўвання, што на Гомельшчыне, займаецца камп'ютарным навучаннем пажылых. стар. 14

Найлепшы староста

На Гродзеншчыне абласная асацыяцыя мясцовых Саветаў дэпутатаў падвяла вынікі конкурсу. стар. 15

Медыцына побач з домам

У Віцебскім мікрараёне Білева на першым паверсе шматпавярхоўкі адкрылася дзіцячая амбулаторыя. стар. 16

Заканадаўчыя ініцыятывы грамадзян заслугоўваюць увагі

ТАКОЕ меркаванне выказала старшыня Пастаяннай камісіі па эканоміцы, бюджэце і фінансах Таццяна РУНЕЦ, якая правяла ў Савеце Рэспублікі асабісты прыём грамадзян.

Сярод тых, хто звярнуўся, — уласнікі мінарытарнага пакета акцый аднаго з айчынных закрытых акцыянерных таварыстваў, што працуе ў сферы гандлю, паведамілі «МС» у прэс-службе верхняй палаты беларускага парламента. Заяўнікі звярнуліся да сенатара з просьбай пасадзейнічаць у вырашэнні шэрагу пытанняў, якія датычацца дзейнасці мажарытарных акцыянераў закрытых акцыянерных таварыстваў.

— Мы хочам ведаць, каму і на якіх умовах прадаюцца акцыі, чаму не выплачваюцца дывідэнды, аднак гэтай інфармацыі нам не прадстаўляюць, — паведамілі заяўнікі і папрасілі разабрацца ў сітуацыі. Таксама яны агучылі асобныя заканадаўчыя ініцыятывы, накіраваныя на абарону правоў мінарытарных акцыянераў.

Як адзначыла Таццяна Рунец, гэтае пытанне патрабуе ўсебаковага аналізу. «Паспрабуем разабрацца ў дэталях і падрыхтуем адказ для вас, — сказала яна. — Гэта важнае пытанне, і ваш зварот па дадзенай тэматыцы не адзінкавы. Сумесна з Міністэрствам фінансаў і Міністэрствам эканомікі абмяркуем вашыя прапановы, у тым ліку ў рамках падрыхтоўкі змяненняў у Закон «Аб гаспадарчых таварыствах».

Старшыня профільнай Пастаяннай камісіі дадала, што ўсе ініцыятывы і прапановы, якія трапляюць у Савет Рэспублікі падчас асабістых прыёмаў грамадзян, уважліва вывучаюцца, а найбольш значныя — улічваюцца ў заканатворчай дзейнасці.

Вольга АЛЯКСАНДРАВА.

ІДЭІ ВІТАЮЦЦА

Асабісты прыём грамадзян правёў намеснік старшыні Савета Рэспублікі Анатоль ІСАЧАНКА

НАВЕДВАЛЬНІКІ прыходзяць у Савет Рэспублікі па вельмі розных пытаннях. Здараецца, з зусім нечаканымі просьбамі і прапановамі, якія не знаходзяцца ў кампетэнцыі верхняй палаты беларускага парламента. Тым не менш тут кожнага чалавека імкнуцца ўважліва выслухаць, а калі няма магчымасці адразу аказаць канкрэтную дапамогу, то параіць, як і што лепш рабіць далей, куды звяртацца.

Фота БелТА.

У гэтым сэнсе паказальны быў візіт на прыём да Анатоля Ісачанкі аднаго з няўрымслівых мінскіх вынаходнікаў-пенсіянераў, апантанага ідэяй выратавання чалавецтва ад пацяплення клімату. Яго думкі, у прыватнасці, пра стварэнне ў экватарыяльнай зоне сусветнага акіяна штучных аблокаў дзякуючы рэалізацыі яго спецыяльнага прыстасавання (макет аўтар прынёс з сабой), каб такім чынам тым самым не дапусціць страты леднікоў, былі пачутыя.

У адказ паступіла прапанова пасадзейнічаць у кантактах з супрацоўнікамі Нацыянальнай акадэміі навук, іншымі рэспубліканскімі ўстановамі, якія ўжо на прафесійным узроўні маглі б прадметна весці дыялог з вынаходнікам аб плюсах і мінусах яго плана па супрацьдзеянні адмоўнаму ўплыву сонечнай энергіі на нашу планету.

Анатоль Ісачанка потым у размове з журналістамі адзначыў, што вельмі важна падчас прыёмаў грамадзян чуць людзей, разумець іх, нават калі часам выказваюцца нестандартныя шляхі вырашэння глабальных праблем. Хто ведае, можа, яны маюць рацыю. Час пакажа.

Па словах віцэ-спікера Савета Рэспублікі, сёлета ў першым квартале ў верхнюю палату парламента паступіла больш за 500 зваротаў грамадзян па пытаннях жыллёва-камунальнай гаспадаркі, выдзялення і рэгістрацыі зямельных участкаў, падзелу маёмасці, рамонту дарог і іншых тэмах. Часта людзі звяртаюцца ў Савет Рэспублікі пасля таго, як прайшлі ўсе папярэднія інстанцыі з надзеяй на дапамогу. Таму сенатары павінны іх выслухаць і па магчымасці ў рамках заканадаўства дапамагчы, упэўнены Анатоль Ісачанка.

Леанід ТУГАРЫН.

КАРЫСТАННЕ СОТКАМІ, ШУМНЫЯ СУСЕДЗІ І ЖАДАННЕ ЖЫЦЬ РАЗАМ З СЯМ'ЁЙ

Якія пытанні прагучалі падчас прамой лініі, што правёў старшыня Пастаяннай камісіі Савета Рэспублікі па заканадаўстве і дзяржаўным будаўніцтве Сяргей СІВЕЦ

У суботу, 7 сакавіка, старшыня профільнай камісіі прымаў тэлефонныя званкі падчас тэматычнай прамой лініі. За дзве гадзіны да сенатара звярнуліся 15 заяўнікаў. Што іх хвалявала? «МС» высветліла падрабязнасці.

Аднолькавая плата — гэта справядліва?

Адразу тры заяўнікі выказалі незадаволенасць нормай заканадаўства, згодна з якой члены садаводчага таварыства плацяць аднолькавыя членскія ўзносы, незалежна ад памераў сваіх зямельных надзелаў. Атрымліваецца, што тыя, у каго зямлі больш ці наогул некалькі ўчасткаў у адным таварыстве, і ўладальнікі аднаго невялікага лапіка зямлі павінны плаціць аднолькавыя сумы. «Ці ж гэта справядліва?» — абураюцца людзі.

Дарэчы, такая норма яшчэ ў 2015 годзе была замацавана ў адным з пунктаў Палажэння аб садаводчым таварыстве, зацверджаным адпаведным указам Прэзідэнта, у тым ліку па прапановах асобных грамадзян. Аднак, як бачым на практыцы, гэта паспрыяла незадаволенасці маламаёмасных садаводаў.

Пастаянная камісія вывучыла праблему дэталёва. Па інфармацыі Міністэрства эканомікі (а менавіта гэты орган курыруе ва ўрадзе гэтую сферу адносін. — **Аўт.**), тыя, хто звярнуўся на прамую лінію, — не адзіныя, каго хвалюе гэтае пытанне. Нязгоду з існуючым падыходам выказваюць многія. Больш за тое, на практыцы, каб пазбегнуць канфлікту паміж членамі таварыства, гэтая норма нярэдка не выконваецца.

І чым бліжэйшы надыход дачнага сезона, тым больш узнікае пытанняў у дачыненні да налічэння членскіх узносаў.

— Праблема вядомая, таму ў Мінэканоміцы ўжо падрыхтавалі праект указа, які прадугледжвае змены ў гэтай норме. Канкрэтная рэдакцыя яшчэ абмяркоўваецца. Магчыма, будзе прапанавана вярнуцца да правіла, якое дзейнічала раней: таварыства самастойна вызначае, як фарміраваць памер членскіх узносаў, на агульным сходзе. Пры гэтым крытэрыямі могуць выступаць якраз плошча і (ці) колькасць зямельных надзелаў, якія знаходзяцца ў карыстанні, — растлумачыў Сяргей Сівец.

Цяпер над гэтым працуе рабочая міжведамасная група, якая была створана ў профільным міністэрстве дзеля ўдасканалення заканадаўства аб дзейнасці садаводчых таварыстваў. У яе, дарэчы, уключаны парламентарыі, прадстаўнікі міністэрстваў, абласных выканаўчых камітэтаў, Дзяржаўнага камітэта па маёмасці.

Ці можна цішэй?!

Лідчанін выказаў занепакоенасць тым, што ў прыватным сектары не заўсёды забяспечваецца цішыня. На яго думку, у заканадаўстве існуе прабел: з аднаго боку, нельга ноччу шумець у жылых памяшканнях. На гэта накіравана адпаведная забарона ў заканадаўстве. А з другога, што рабіць, калі суседзі бясчынстваюць адносіна на прыдамавой тэрыторыі ў раёнах прысядзібнай забудовы? Ці можна паўплываць на іх у такім выпадку? І хто гэта павінен зрабіць?

— Між іншым, праблема парушэння грамадскага спакою ў прыватным сектары хвалюе многіх. Пра гэта сведчаць шматлікія нараканні жыхароў краіны, якія выказваліся імі падчас збору прапаноў па ўдасканаленні заканадаўства аб адміністрацыйных правапарушэннях і адміністрацыйным працэсе, што праводзілі дзяржаўныя органы ў пачатку года, — адзначыў суразмоўнік.

Ён паведаміў, што Пастаянная камісія зоймецца агучанай праблемай у межах работы адпаведнай міжведамаснай экспертнай камісіі, створанай па даручэнні Прэзідэнта нашай краіны дзеля ўдасканалення заканадаўства ў гэтай сферы.

У цэнтры ўвагі — сям'я

Падчас прамой лініі былі і тэлефанаванні ад грамадзян, якія ініцыявалі прыняцце дадатковых заканадаўчых мер па прадухіленні гвалту ў сям'і, выказвалі занепакоенасць праблемай захавання традыцыйных сямейных каштоўнасцяў. Шэраг зваротаў датычыліся садзейнічанні ў вырашэнні канкрэтных жыццёвых сітуацый, у прыватнасці, урэгулявання наступстваў самавольнага будаўніцтва на землях агульнага карыстання, а таксама засялення членаў сям'і ў інтэрнат. Аб апошнім — больш падрабязна.

Малады чалавек папрасіў сенатара дапамагчы ў выдзяленні яму сумесна з членамі яго сям'і месца ў ведамасным інтэрнаце, што знаходзіцца ў Мінску па вуліцы Бялінскага.

Справа ў тым, што хлопец працуе па размеркаванні ў адной са сталічных устаноў культуры. Сам ён атрымаў месца ў інтэрнаце, а вось для яго жонкі і дзіцяці месца не знайшлося. З аднаго боку, інтэрнат несямейны — для адзінокіх грамадзян. Але, па словах заяўніка, некаторыя ўсё ж такі жывуць тут разам са сваімі сем'ямі.

Дарэчы, заканадаўства гэтага не выключае. Так, згодна з Палажэннем аб інтэрнатах, зацверджаным Саветам Міністраў у 2013 годзе, у інтэрнатах, прызначаных для пражывання адзінокіх грамадзян, пры неабходнасці са згоды мясцовых выканаўчых і распарадчых органаў можна выдзяляць ізаляваныя жылыя памяшканні для пражывання сем'яў. Гэтыя памяшканні павінны знаходзіцца на асобных паверхах ці размяшчацца ў асобных секцыях.

Як паведамілі «МС», Пастаянная камісія Савета Рэспублікі па заканадаўстве і дзяржаўным будаўніцтве ўзяла пытанне на кантроль, і цяпер пытанне абгрунтаванасці адмовы ў выдзяленні жылплошчы сям'і маладога чалавека прапрацоўваецца сумесна з зацікаўленымі бакамі.

Вольга АНУФРЫЕВА.

СЕНАТАРЫ ЗА РАБОТАЙ

Без фармалізму

Старшыня Пастаяннай камісіі Савета Рэспублікі па адукацыі, навуцы, культуры і сацыяльным развіцці Віктар ЛІСКОВІЧ узяў удзел у пашыраным пасяджэнні Пастаяннай камісіі Палаты прадстаўнікоў па працы і сацыяльных пытаннях, на якім разглядаўся праект закона «Аб правах інвалідаў і іх сацыяльнай інтэграцыі».

Законапраект распрацаваны ў мэтах рэалізацыі Канвенцыі аб правах інвалідаў, ратыфікаванай нашай краінай у 2016 годзе, і накіраваны на забеспячэнне правоў і свабод людзей з інваліднасцю, павышэнне якасці іх жыцця, стварэнне належных умоў для поўнага і раўнапраўнага ўдзелу ў жыцці грамадства, паведамляе прэс-служба верхняй палаты парламента.

Сярод удзельнікаў мерапрыемства — парламентарыі, прадстаўнікі міністэрстваў працы і сацыяльнай абароны, аховы здароўя, адукацыі, інфармацыі, транспарту і камунікацый, жыллёва-камунальнай гаспадаркі, архітэктуры і будаўніцтва, Нацыянальнага цэнтра заканадаўства і прававых даследаванняў, а таксама члены грамадскіх аб'яднанняў інвалідаў.

Падчас абмеркавання асноўных палажэнняў законапраекта, заўваг і прапаноў па ім прадстаўнікоў грамадскіх аб'яднанняў Віктар Лісковіч звярнуў увагу на недапушчальнасць фармалізму ў рабоце з людзьмі з інваліднасцю, а таксама на неабходнасць пераходу ад заяўнага прынцыпу давання льгот і гарантый да выяўляльнага.

З улікам асаблівасцяў развіцця

Да канца года ў Беларусі створаць «партрэт» кожнага раёна

Да канца года кожны раён краіны распрацуе праграму свайго сацыяльна-эканамічнага развіцця на наступную пяцігодку. Прычым гэта будуць не колькасныя паказчыкі, а праекты, адаптаваныя да канкрэтных умоў з лікам мясцовых адметнасцяў і асаблівасцяў. У выніку будуць сфарміраваныя, так бы мовіць, «партрэт» рэгіёна і партфель праектаў. Такая патрэба даўно наспела. І вось чаму.

Сёння ва ўсім свеце адбываюцца глабальныя працэсы ўрбанізацыі. Не выключэнне і Беларусь. Гэтыя працэсы адмоўна ўплываюць на раўнамернасць развіцця рэгіёнаў. Паміж імі існуе дыферэнцыяцыя ў сацыяльна-эканамічным плане. Насельніцтва і большасць рэсурсаў канцэнтруюцца ў буйных гарадах. І такая сітуацыя фарміруе пэўныя рызыкі — як эканамічныя, так і сацыяльныя, дэмаграфічныя.

— Канешне, на гэта мы павінны рэагаваць. Неабходна вызначыць меры, якія змогуць нівеліраваць сітуацыю, — лічыць **міністр эканомікі Рэспублікі Беларусь Аляксандр ЧАРВЯКОЎ**. — Кожны раён мае сваю спецыялізацыю, патэнцыял — прыродны, вытворчы, сыравінны, працоўны. У кожнага ёсць свае кампетэнцыі: веды, уменне людзей прымаць тыя ці іншыя рашэнні. Усё гэта ў сукупнасці і з'яўляецца канкурэнтнай перавагай. Наша задача — выкарыстоўваць іх у далейшым як лакаматыў росту, для таго каб на іх аснове сфарміраваць бізнес-мадэлі развіцця тэрыторый, іх твар.

Напрыклад, канкурэнтная перавага Браслаўскага, Мядзельскага раёнаў у тым, што тут прыродныя ўмовы стварылі асяроддзе, цікавае турыстам, аматарам адпачынку. І гэта неабходна выкарыстоўваць максімальна. На даную сферу паслуг павінны працаваць усе астатнія галіны. У прыватнасці, транспартная — забяспечваць мабільнасць насельніцтва, яго камфорт. Будаўнічай сферы трэба арыентавацца на стварэнне адпаведнай інфраструктуры, сельскай гаспадаркі — на атрыманне экалагічна чыстай прадукцыі, развіццё фермерства.

Намеснік старшыні Мінаблвыканкама Мікалай РАГАШЧУК лічыць, што менавіта Мінская вобласць — адна з тых, што найбольш дынамічна развіваюцца. На працягу апошніх пяці гадоў захоўваецца станоўчая дынаміка большасці сацыяльна-эканамічных паказчыкаў.

— На Міншчыне ёсць шмат буйных прадпрыемстваў рэспубліканскай формы ўласнасці. Мы мяркуем знізіць залежнасць ад вынікаў іх дзейнасці. Таму ў праграме рэгіёнаў плануем сканцэнтравацца на развіцці камунальных і прыватных прадпрыемстваў з улікам сыравіннай базы і кадравага патэнцыялу, дэмаграфічнай сітуацыі на аснове навуковага аналізу, — канстатуе Мікалай Рагашчук.

Раёны Мінскай вобласці плануецца раздзяліць на тры групы:
- **аграрныя;**
- **аграпрамысловыя;**
- **прамысловыя.**

Раёны Мінскай вобласці плануецца раздзяліць на тры групы. Аграрныя — Бярэзінскі, Вілейскі, Валожынскі, Клецкі, Капыльскі, Крупскі, Любанскі, Мядзельскі, Старадарожскі, Уздзенскі і Чэрвеньскі раёны. Аграпрамысловыя — Лагойскі, Нясвіжскі, Смалявіцкі, Стаўбцоўскі раёны. Прамысловыя — Барысаўскі, Дзяржынскі, Мінскі, Маладзечанскі, Пухавіцкі, Слуцкі і Салігорскі раёны, а таксама горад Жодзіна. З цягам часу спецыялізацыя раёнаў можа мяняцца. Для распрацоўкі праграмы сацыяльна-эканамічнага развіцця ў Мінаблвыканкаме створана рабочая група з удзелам навукоўцаў, якая фіксуе заўвагі, прапановы, што паступаюць з месцаў.

Усе раёны цэнтральнага рэгіёна развіваюцца па-рознаму: адны стабільна, іншыя адстаюць, падкрэсліў **старшыня Мінаблвыканкама Аляксандр ТУРЧЫН**.

— Нельга, напрыклад, параўноўваць Дзяржынскі раён з Крупскім або Бярэзінскім, — адзначыў ён. — Таму і задачы, якія стаяць перад іх кіраўніцтвам, павінны быць дыферэнцыраваныя. Але адно агульнае, што аб'ядноўвае іх, — даходы нашых грамадзян. Менавіта гэтую сітуацыю па даходах неабходна выраўняць. У любым раёне чалавек павінен атрымліваць аднолькавыя па якасці адукацыйныя, медыцынскія і іншыя паслугі. Людзі не павінны залежаць ад транспартнай інфраструктуры, каб дабрацца на работу. Неабавязкова чалавек павінен працаваць непадалёк ад дома. Так паказвае сусветная практыка. Каб ён мог максімальна хутка дабрацца да месца сваёй работы з аднаго населенага пункта ў іншы. Таму такія базавыя прынцыпы мы заклалі ў праграму развіцця Мінскай вобласці на наступную пяцігодку.

Як сведчыць работа над комплекснай стратэгічнай праграмай рэгіянальнага развіцця, якая працягваецца два месяцы, у раёнах няма дакладнага бачання перспектыў. На думку Аляксандра Турчына, на месцах прызвычаіліся вырашаць бягучыя праблемы. А зазірнуць наперад хоць на два—тры гады не атрымліваецца.

Дарэчы, у Мінаблвыканкаме адбылася сустрэча з прадстаўнікамі раёнаў, дзе на прыкладзе аднаго з іх спецыялісты паказалі як можа развівацца аграпрамысловы комплекс. Аляксандр Турчын падкрэсліў, што пры гэтым за аснову павінна брацца эканамічная эфектыўнасць і, як вынік, добры даход грамадзян. Акрамя таго, пытанні рэгіянальнага развіцця абмяркуюць у працоўных калектывах падчас адзінага дня інфармавання ў сакавіку.

Таццяна ЛАЗОЎСКАЯ.
Інфаграфіка Аляксандра АСІПЕНКІ.

Скарбонка добрых спраў

(Заканчэнне. Пачатак на 1-й стар. «МС».)

— Падтрымка мясцовых ініцыятыў з'яўляецца асноўным кірункам эканамічнага развіцця, — лічыць **Святлана ЯЗЕРСКАЯ, старшыня Слаўгарадскага райсавета дэпутатаў**. — На выстаўцы мы прадставілі ініцыятывы, якія ўжо рэалізаваліся і працягваюць існаваць, і тыя, якія толькі з'явіліся. Тое ж сыраварства кожны год атрымлівае новыя імпульсы. Сёння, напрыклад, ствараецца рэгіянальны кластар, які будзе пашыраны і на іншыя раёны. Праектная дзейнасць — гэта перш за ўсё той інструмент, які дапамагае знайсці грошы, каб здзейсніць пажаданае. Сеткавае ўзаемадзеянне паміж пяццю раёнамі дапамагло нам прыцягнуць вялікія фінансы, што пойдуць на падтрымку ініцыятыў нашых жыхароў. Наогул у нас рэалізуецца шмат ідэй, якія ахопліваюць адразу некалькі раёнаў. Гэта яскравае сведчанне таго, што чалавек жадае і можа працаваць, яго толькі трэба падтрымаць. І ў гэтым сутнасць нашай місіі.

Пра грамадскую актыўнасць і ініцыятыўнасць было што расказаць і астатнім удзельнікам выстаўкі. Вопытам грамадскай дзейнасці дзяліліся актывісты магілёўскай школы № 45, лідары маладзёжнага парламента пры Магілёўскім гарадскім Савеце дэпутатаў, прадстаўнікі абласной асацыяцыі мясцовых Саветаў дэпутатаў. Яны генеруюць новыя ідэі і натхняюць іншых на пошукі свайго прызначэння ў жыцці. І гэты працэс бесперапынны, ахоплівае ўсё большую колькасць насельніцтва.

Сёння мала нешта зрабіць, трэба гэты вопыт замацаваць і распаўсюдзіць. І дэпутатам тут актыўна дапамагаюць сродкі масавай інфармацыі. Сярод тых, каго запрасілі ўзяць удзел у выстаўцы, было і наша выданне. Папулярнасць «МС» прыкметна набірае абароты, да нядаўняга часу яно было выключна ўкладкай «Звязды», а цяпер стала асобным штотыднёвікам. Пра супрацоўніцтва з дэпутатамі расказалі таксама прадстаўнікі тэлерадыёкампаніі «Магілёў» і інфармацыйнага агенцтва «Магілёўскія ведамасці».

З кожным годам усё больш павышаецца патрабавальнасць да дзейнасці органаў улады на месцах, а значыць, і да дэпутатаў. І каб годна прадстаўляць і абараняць інтарэсы выбаршчыкаў, народным абраннікам трэба весці актыўную работу з людзьмі. Сумеснымі дзеяннямі на месцах вырашаецца шэраг вельмі важных сацыяльна-эканамічных пытанняў. Пры падвядзенні вынікаў рэалізацыі праграмы сацыяльна-эканамічнага развіцця вобласці за мінулы год і работы прэзідыума абласнога Савета дэпутатаў неаднаразова падкрэслівалася важнасць ролі мясцовага кіравання і самакіравання ў вырашэнні пытанняў устойлівага развіцця тэрыторый, забеспячэння годнага ўзроўню жыцця людзей, работы з насельніцтвам і павышэння яе эфектыўнасці.

Намеснік старшыні Магілёўскага аблсавета дэпутатаў Ірына РАІНЧЫК звярнула ўвагу на тое, што летась праводзілася шмат пашыраных пасяджэнняў, на якіх прысутнічалі спецыялісты аблвыканкама, гарвыканкама, арганізацый вобласці. Была ўведзена практыка выступлення на сесіях, пасяджэннях прэзідыума і камісіях дэпутатаў абласавета, гарадскіх і раённых Саветаў са справаздачамі аб рабоце.

— Сёлета для больш дэталёвага разгляду пытанняў як пастаяннай камісіяй, так і прэзідыумаў неабходна праводзіць больш выязных пасяджэнняў, — заўважыла Ірына Анатолеўна. — Гэта дазволіць прымаць рашэнні, абапіраючыся на практычны вопыт рэгіёна з улікам асаблівасцяў.

Дзейнасць мясцовых Саветаў дэпутатаў была звязана з вырашэннем сацыяльных пытанняў. Летась было разгледжана больш за 30 хадайніцтваў, накіраваных на вырашэнне праблем, і пытанняў, звязаных з рэалізацыяй ініцыятыў грамадзян і органаў тэрытарыяльнага грамадскага самакіравання. На гэтыя мэты выдаткавана больш за 52 тысячы рублёў.

Вялікая работа праводзілася дэпутатамі ў выбарчых акругах. Адбылося больш за 500 прыёмаў грамадзян, частка пытанняў была вырашана, але для некаторых патрэбна доўгатэрміновая прапрацоўка, і яны знаходзяцца на кантролі.

Добрай практыкай сталі сумесныя з дэпутатамі Палаты прадстаўнікоў прыёмы грамадзян на базе грамадскага прыёмнага аб'яднання «Белая Русь», дзе абмяркоўваліся ў тым ліку і законапраекты па розных сферах.

Дэпутаты адзначылі станоўчыя вынікі дзейнасці органаў мясцовага самакіравання ў вырашэнні пытанняў устойлівага развіцця тэрыторый, забеспячэння годнага ўзроўню жыцця насельніцтва, стварэння новых рабочых месцаў, уцягвання ў гаспадарчы абарот пустуючай нерухомасці і той, якая неэфектыўна выкарыстоўвалася. Яны паставілі мэту і ў далейшым садзейнічаць вырашэнню пытанняў мясцовага значэння, актыўней весці тлумачальную работу з насельніцтвам.

— Гэта трэці год, які праходзіць пад знакам малой радзімы, — падкрэсліла Ірына Раінчык. — За два гады зроблена нямала, але наперадзе яшчэ шмат работы. І Саветам трэба яшчэ больш сканцэнтравацца на пытаннях навядзення парадку на зямлі. Трэба натхніць насельніцтва на стварэнне сучаснага аблічча населеных пунктаў. Гэта павысіць камфортнасць пражывання грамадзян.

Нэлі ЗІГУЛЯ,
фота аўтара.

Ці вычарпальныя меры?

Чаму не заўсёды атрымліваецца вярнуць доўг за ЖКП, і як гэтае пытанне вырашаюць у іншых краінах

Здаецца, сёння дастаткова мер, каб спагнаць з грамадзяніна запазычанасць па аплаце жыллёва-камунальных паслуг. Тут і пастаянныя размовы, і налічэнне пені, званкі і пісьмовыя папярэджанні, прыцягненне міліцыі і падача іскавых заяў, нават высяленне і адчужэнне маёмасці. Аднак наколькі гэта эфектыўна?

Заканадаўства трэба карэктаваць?

Толькі мінчане на 1 студзеня 2020 года мелі запазычанасць перад камунальнымі службамі больш за шэсць мільёнаў рублёў. І паменшыць гэтую лічбу можа дапамагчы толькі змяненне заканадаўчай базы ў пэўных кірунках.

— Запазычанасць бывае як рэальная, так і фармальная, безнадзейная. Памірае шмат адзінокіх людзей, за якімі застаецца запазычанасць на асабовых рахунках дзяржаўнага жыллёвага фонду і прыватнага жылля, якое праз адсутнасць спадчыннікаў было перададзена ў камунальную ўласнасць горада, — адзначае **начальнік аддзела па спагнанні дэбіторскай запазычанасці філіяла «Адзіны разлікова-даведачны цэнтр Мінска» Эла ЛАЗАРАВА.** — І на заканадаўчым узроўні ніяк не прадугледжана спагнанне такой запазычанасці. Таксама мы не можам вярнуць доўг, калі скончыўся тэрмін дзеяння выканаўчага дакумента ці ўжо ёсць дакументы, якія пацвярджаюць, што выканаўчае вядзенне было спынена праз немагчымасць спагнання ці адсутнасць у даўжніка маёмасці, на якую гэтае спагнанне можна было б накіраваць.

Спецыялісты сталічнага АДРЦ лічаць, што існуючых сёння мер уздзеяння на грамадзян, якія маюць запазычанасць па аплаце ЖКП, сёння дастаткова. Аднак не заўсёды хапае пэўнага ўзроўню іх прымянення з боку адпаведных арганізацый і дзяржаўных органаў.

— Палегчыць работу ў гэтым кірунку магла б і інфармацыя пра месцы работы і мабільныя кантакты даўжнікоў — сёння мы не маем магчымасці іх атрымаць, — тлумачыць Эла Мікалаеўна. — А менавіта гэта дапамагло б нам урэгуляваць большасць пытанняў яшчэ да суда, і не трэба было б задзейнічаць органы прымусовага выканання, што, у сваю чаргу, таксама зацягвае працэс спагнання ці скарачэння запазычанасці.

А як у іх?

У развітых краінах Еўразаюза з даўжнікамі па аплаце жыллёва-камунальных паслуг працуюць зусім інакш. У Міжнароднай асацыяцыі менеджменту нерухомасці (далей — МАМН) адзначаюць, што гэта звязана з дэмакратыяй, якая будуецца на двух базавых прынцыпах. Па-першае, усе правілы, у тым ліку па аплаце паслуг і спагнанні доўгу, зацвярджаюць для кожнага шматкватэрнага дома яшчэ на этапе будаўніцтва. Будучы ўласнік (або арандатар) пісьмова згаджаецца, што бярэ на сябе абавязак іх выконваць. Па-другое, калі аб'ектам з'яўляецца шматкватэрны дом з прыватнымі кватэрамі, то суб'ектам выступае якраз «аб'яднанне ўласнікаў», а не кожны ўласнік паасобку.

— Згодна з гэтымі правіламі ўласнік кватэры абавязаны пералічваць сваю частку расходаў на разліковы рахунак такога аб'яднання, якое, у сваю чаргу, аплачвае расходы пастаўшчыкоў паслуг. Запазычанасць з боку ўласніка лічыцца надзвычайным здарэннем, і кіраўнік аб'яднання адразу пачынае з ім перагаворы, — тлумачыць **член праўлення МАМН Генадзь КАЛЁНАЎ.** — І вось калі гэтыя стасункі не прыносяць пэўнага поспеху, то кіраўнік павінен ужо падаць іскавую заяву ў суд. Больш за тое, калі чалавек не плаціць за паслугі на працягу двух месяцаў і болей, то ён лічыцца ненадзейным плацельшчыкам і абавязаны потым заплаціць наперад да канца года. Калі і гэтага не робіць, то аб'яднанне можа прымусіць неплацельшчыка прадаць сваю кватэру.

Такую ж практыку выкарыстоўваюць і ў Кітаі. Цікава і тое, што ўласнікі і арандатары аплачваюць паслугі наперад роўнымі часткамі. Гэта значыць, што агульная гадавая сума падзяляецца на 12 частак, якія людзі ўносяць на рахунак аб'яднання ў першых датах разліковага месяца (у Беларусі за ЖКП плацяць не пазней за 25-е чысло месяца, які ідзе за разліковым. — **«МС»**). Пры гэтым разліковых цэнтраў і «жыровак» у Еўропе і Кітаі нават не існуе.

— Можна, канешне, разглядаць і вопыт іншых краін, але ён не будзе карысны менавіта для Беларусі, — лічыць Генадзь Генадзевіч. — Тыя ж амерыканцы ў большасці выпадкаў жывуць у прыгарадзе — у аднасямейных дамах, а ў Расіі фактычна адсутнічае сістэма прафесійнага кіравання з дакладнымі правіламі — яны пастаянна змяняюцца.

Валерыя КІСЛАЯ.

ЗАПЛАЦІЦЬ НЕЛЬГА ЧАКАЦЬ

(Заканчэнне. Пачатак на 1-й стар. «МС».)

Такая работа вядзецца з тымі, хто не плаціў адзін перыяд (за апошні месяц), або тымі, хто час ад часу трапляе ў гэты перыяд — аплачвае раз на некалькі месяцаў, напрыклад.

Тыя ж, хто не аплаціў запазычанасць за адзін перыяд і цягам наступнага месяца (да 25-га), становяцца ўжо «даўжнікамі наступнага ўзроўню», і метады работы з імі адпаведна змяняюцца.

— У межах прафілактычнай работы з другога месяца запазычанасці мы наведваем неплацельшчыкаў дома з папярэджаннем. У ім прапісана, якія меры іх чакаюць за неаплату, і паведамляецца, што пры непагашэнні запазычанасці мы можам накіраваць дакументы натарыусу для здзяйснення выканаўчага надпісу або звярнуцца ў суд. Гэта прадугледжана Жыллёвым кодэксам Беларусі, — растлумачыла спецыяліст. — Найперш, канешне, дзейнічаем праз натарыуса, але калі ёсць спрэчкі, то справа даходзіць да суда. Выканаўчыя надпісы або іскі ў суд па кожным даўжніку, які працяглы час не вяртае даўгі, мы здзяйсняем кожныя тры месяцы.

АРДЦ рассылае таксама лісты з паведамленнем пра даўгі ў РУУС, упраўленне адукацыі, сацыяльнай абароны, па месцы работы, каб спецыялісты гэтых устаноў таксама пасадзейнічалі спагнанню, выйшлі ў сумесныя рэйды па наведванні неплацельшчыкаў для гутарак.

Папярэджанне, абмежаванне, высяленне

Калі аплаты няма, а тэрмін запазычанасці ўжо перавышае два месяцы, згодна з пастановай Саўміна № 1466, у цэнтры афармляюць папярэджанні аб магчымасці прыпынення камунальных паслуг. Уручыць гэты дакумент неплацельшчыкам — задача пастаўшчыка паслугі: «Водаканала», «Энергазбыту», «Мінгазу». У гэтым выпадку на аплату даўгоў даецца пяць дзён. У гэты ж час супрацоўнікі аддзела прымусовага выканання могуць пачынаць выканаўчае вядзенне ў дачыненні да даўжніка.

— Як і судовыя выканаўцы, мы таксама можам заявіць розныя хадайніцтвы: аб'явіць даўжніка ў пошук, забараніць карыстанне мабільнай сувяззю, падаць прашэнне на арышт яго аўтамабіля ці забарону выезду за мяжу (апошнія два абмежаванні — толькі па рашэнні суда), — дадала начальнік аддзела. — Калі чалавека абмяжоўваюць у праве карыстання тэлефонам ці выезду за мяжу, як правіла, даўгі пагашаюцца. Аднак гэта не працуе са злоснымі даўжнікамі.

Фота Анатоля КЛЕШЧУКА.

На тых, хто не плаціць больш за паўгода, у цэнтры рыхтуюць папярэджанне аб адчужэнні прыватнай маёмасці. Тыя ж, хто жыве ў арэндным ці сацыяльным жыллі, рызыкуюць перасяліцца ў менш прыемныя ўмовы або ўвогуле пазбавіцца жылплошчы. Уручаюць дакументы арганізацыі, якія наглядаюць за гэтай нерухомасцю (як правіла, гэта ЖРЭА раёна ці яго адміністрацыя).

Цягам года пасля вынясення судом рашэння аб адчужэнні даўжнік яшчэ можа вярнуць доўг. А вось у арандатараў ці жыхароў сацыяльнага жылля пасля ўступлення ў сілу судовага рашэння такой магчымасці ўжо, лічы, няма.

Як становяцца даўжнікамі

Атрымаць завінавачанасць можна з розных прычын, аднак вынік іх неаплаты будзе аднолькавы.

— Рэгулярныя даўжнікі — людзі, якія плацяць раз на некалькі месяцаў, часта забываюцца зрабіць гэта, недаплачваюць поўную суму за камунальныя паслугі. Ёсць грамадзяне, якія працяглы час знаходзіліся за мяжой, лячыліся ў бальніцы, сядзелі ў турме, — акрэсліла прадстаўніца АРДЦ. — Некаторыя тлумачаць наяўнасць даўгоў затрымкай зарплаты. Яшчэ адна прычына — першачарговыя выплаты па крэдытах. Па іх жа большая пеня, таму яны важнейшыя, лічаць жыхары.

Некаторыя спасылаюцца на адсутнасць пастаяннага даходу. Часта ўласнікі проста не могуць дамовіцца паміж сабой аб аплаце, хоць пастановай Саўміна № 571 дыферэнцыруецца аплата ЖКП шляхам падзелу рахунку паміж уласнікамі. Аднак зрабіць гэта, калі ўжо існуе доўг, вельмі праблематычна, бо трэба дамаўляцца, а ніхто не хоча.

— Назапашваюць даўгі і людзі, якія не афармляюць нерухомасць своечасова ў спадчыну. Цягам сямі месяцаў з дня смерці чалавека, які адзінока пражывае, доўг множыцца па тарыфах, па якіх плаціў памерлы ўласнік, пасля — налічваецца ўжо па эканамічна абгрунтаваных тарыфах, калі ў памяшканні ніхто не зарэгістраваны, — падкрэсліла Эла Лазарава. — Даўгі накопліваюцца таксама за кошт дабораў за ваду. Калі «Водаканал» праводзіць зверку паказанняў прыбораў уліку, сума ў некаторых выпадках у адзін момант можа ўзрасці і да 1000—1500 рублёў, калі ўласнік недакладна ўказваў лічбы кубаметраў. І нейкую растэрміноўку па аплаце, як выключэнне, можа даць толькі пастаўшчык вады, хоць не абавязаны.

Каб не стаць даўжніком, калі вы надоўга (больш чым на дзесяць дзён) збіраецеся з'ехаць з кватэры, лепш загадзя папярэдзіць пра гэта разліковы цэнтр. У такім выпадку вам яшчэ і зробяць перазлік за некаторыя ЖКП — прынамсі, за вываз, абясшкоджванне адходаў, гарачую і халодную ваду, каналізацыю, газ. За апошнія тры паслугі перазлік магчымы, праўда, толькі калі ў вас няма прыбораў уліку вады і газу і вам налічваюць плацяжы па нормах спажывання.

> Каб не стаць даўжніком, калі вы надоўга (больш чым на дзесяць дзён) збіраецеся з'ехаць з кватэры, лепш загадзя папярэдзіць пра гэта разліковы цэнтр. У такім выпадку вам яшчэ і зробяць перазлік за некаторыя ЖКП.

Для гэтага неабходна падаць адпаведныя дакументы: даведку з бальніцы ці санаторыя з указаннем тэрміну знаходжання там, даведку з воінскай часці для салдат тэрміновай службы. У выпадку арэнды жылля, а таксама камандзіроўкі, вучобы, адпачынку на дачы дакументы можна ўзяць ва ўстанове, якая распараджаецца той нерухомасцю, дзе вы пэўны час жылі. Чалавек, які адбываў тэрмін зняволення, таксама можа падаць даведку аб тым, дзе знаходзіўся.

Калі ж вы былі за мяжой, то спатрэбіцца білеты ці адзнака аб выездзе за мяжу ў пашпарце або папера, якая пацвярджае ваша знаходжанне на тэрыторыі замежнай дзяржавы (на мове нашай краіны і належным чынам завераная). Апошні варыянт вельмі дарагі, а сума пераразліку літаральна некалькі рублёў, так што лепш падумаць, ці варта яно таго. Можа, лепш дамовіцца, каб вашу камуналку нехта аплачваў у вашу адсутнасць.

Ірына СІДАРОК.

❍ У тэму

ЗАПАЗЫЧАНАСЦЬ — БОЛЬШ ЗА ТРЫ ТЫСЯЧЫ РУБЛЁЎ

Памятаеце рэзанансную навіну аб знойдзенай у сталічнай кватэры памерлай адзінокай жанчыне? Мы пацікавіліся сумай доўгу.

— Здараецца, што запазычанасць за ЖКП спагнаць так і не ўдаецца, у прыватнасці, калі з дзяржаўнага жылля чалавека высяляюць, а яго даўгі на ім застаюцца. У тэорыі ён вінен, а на практыцы зразумела, што спагнаць з яго нешта ўжо наўрад ці калі будзе магчыма. Што датычыцца прыватнага жылля, то тут яшчэ цяжэй дастукацца да свядомасці неплацельшчыка, асабліва калі ён адзінокі (бывае, што даўгі пагашаюць сваякі) і не ўпускае ў кватэру. Аналагічная сітуацыя склалася з неплацельшчыцай, якую знайшлі памерлай сёлета 14 лютага ў сталічнай кватэры. «Агульная сума доўгу на 31 студзеня гэтага года склала 3155,40 рубля. З іх доўг — 1562,79 рубля і 1592,61 — пеня. Апошні раз камунальны плацеж паступаў 25 жніўня 2017 года. З боку супрацоўнікаў нашай арганізацыі прыняты поўны комплекс мер па спагнанні запазычанасці», — пракаментавала Эла Лазарава.

Тэлесеткі

ГЛЕБ НАШ: ГІСТОРЫЯ ЛЕГЕНДЫ

Ён — адна з яркіх зорак не толькі айчыннага, але і еўрапейскага футболу. Замежныя трэнеры і сябры па клубах у адзін голас называюць яго «крэйзі Алекс», а юныя «дынамаўцы» з захапленнем адзначаюць: лепш за ўсё на полі Аляксандр Глеб умее «тварыць цуды». Днямі ў Мінску адбыўся закрыты паказ дакументальнага фільма пра ягоную ашаламляльную кар'еру, ад «Штутгарта» да «Арсенала» і «Барселоны». Гэта прыгожая кропка: самы славуты беларускі футбаліст абвясціў аб завяршэнні кар'еры. «Футбаліст недзе ўнутры яшчэ не сышоў, але разумею: хопіць, нагуляўся. Сёлета ўжо 39, хочацца ўдзяліць увагу сям'і, дзецям... Але дакладна застануся ў футболе — хачу яго развіваць, прасоўваць, бо наш беларускі футбол пакуль што ў самым нізе», — сказаў Аляксандр.

Магчыма, падсалодзіць горкую пілюлю балельшчыкам абяцанне правесці на стадыёне «Дынама» развітальны матч, у якім плануецца сабраць топавых беларускіх і еўрапейскіх гульцоў. Але гэтай гульні давядзецца чакаць як мінімум некалькі месяцаў (самі разумееце: і арганізацыйныя складанасці, і пагрозы каранавіруса), а вось паглядзець фільм «Наш HLEB» у эфірнай версіі можна будзе ўжо 17 сакавіка на «Беларусь 1». Пашыраная, працягласцю амаль 1,5 гадзіны, яна неўзабаве з'явіцца на афіцыйным YouTube-канале Белтэлерадыёкампаніі.

«Мы працавалі над фільмам амаль год, — расказвае яго аўтар Ганна Эйсмант, — адштурхнуліся ад моманту, калі БАТЭ ў плэй-оф Лігі Еўропы згуляў з «Арсеналам». Саша, канешне, вельмі саромеўся, калі ў Лондане яго пастаянна пазнавалі балельшчыкі, ён вельмі сціплы, што мяне ўражвае ўсе гады знаёмства з ім. Але нам удалося зрабіць так, каб Саша раскаваліўся і быў самім сабой — праз гэта мноства жартаў і цікавінак засталося па-за кадрам. Затое ў фільме няма ніводнай пастановачнай сцэны і нам далі інтэрв'ю практычна ўсе важныя для Сашы людзі, якія паўплывалі на яго жыццё і кар'еру. І я спадзяюся, што нам удалося паказаць аматарам футболу рознага Глеба — вельмі простага, добрага і вясёлага, зусім не «зорнага» хлопца, такога, якім яго, магчыма, многія не ведалі».

— Ведаеце, як быццам зноў упершыню выйшаў на поле, — прызнаўся футбаліст пасля прагляду фільма «імя сябе». — Перажыў наноў самыя розныя эмоцыі, у пэўныя моманты нават слёзы падступалі... Затое дакладна будзе што расказаць і паказаць дзецям, калі яны падрастуць.

Вікторыя ЦЕЛЯШУК.

ШАШКІ

(«Звязда») Выпуск № 109

У канцы лютага адбыўся чэмпіянат Беларусі сярод інвалідаў па зроку па шашках-100. Чэмпіёнам сярод мужчын стаў майстар спорту міжнароднага класа Дзмітрый Фадзееў — 10 ачкоў з 12 магчымых, «серабро» выйграў майстар Віктар Чыж — 8 ачкоў, бронзавая ўзнагарода ў кандыдата ў майстры Аляксандра Кур'яна — 8 ачкоў. У жаночым чэмпіянаце перамагла Марыя Лясун — 12 ачкоў з 14 магчымых. На другім месцы Віта Якімчэнка, трэцяя фінішавала Ірына Чарэднічэнка, у абедзвюх па 11 ачкоў.

Для самастойнага рашэння прапануюцца кампазіцыі ўкраінскага шашачнага кампазітара Анатоля Баланюка (г. Цепладар Адэскай вобласці).

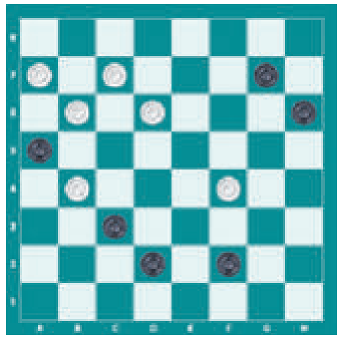

№ 24

Белыя простыя шашкі: b4, f4, b6, d6, a7, c7 (6).

Чорныя простыя шашкі: d2, f2, c3, a5, h6, g7 (6).

№ 25

Белыя простыя шашкі: b4, b6, d6, c7, Белыя дамкі: b8 (5).

Чорныя простыя шашкі: d2, f2, c3, f4, h4, a5, e5 (7).

№ 26

Белыя простыя шашкі: a1, f4, g5, b6, d6, f6, a7, c7, g7 (9).

Чорныя простыя шашкі: b2, d2, f2, h2, c3, d4, h4, e5, h8 (10).

Ва ўсіх пазіцыях белыя пачынаюць і выйграюць. Прозвішчы чытачоў, якія дашлюць правільныя адказы, будуць апублікаваныя.

Анонс: З 10 да 12 красавіка ў Слоніме адбудуцца адкрытыя рэспубліканскія спаборніцтвы па шашках-64, прысвечаныя памяці братоў Мялешкаў і Мікалая Крата. Пацвярджэнне ўдзелу дасылаць не пазней за 3 красавіка на тэлефоны: 8-029-115-18-30 (Velcom), 8-033-375-18-30 (МТС) ці па e-mail: a.aniska@tut.by.

Праверце свае рашэнні:

Выпуск № 108 ад 28.02.20 г.

№ 20 de3, ef4, d8, e3, (b2), g5, a1+

№ 21 g5(hf4), f6(g5), bc5, e5, e1+

№ 22 1. dc3 gg7 (трэба біць большасць шашак) 2. hf8 (дамка чакае адказу чорных) bd4 3. fg1+

№ 23 1. hg5 ff2 2. ge7 ac1 3. ed8 cg5 4. dh4+

Першыя дакладныя адказы даслалі С. Рашэцін (Ашмяны), В. Дударэвіч (вёска Новая Мыш Баранавіцкага раёна), Ф. Карпей, Л. Жыхар (абодва — Мядзел), У. Панько (Камянец), І. Ананіч (Гродна), А. Шурпін (Івянец), В. Ваўчкоў (Маладзечна), П. і В. Шульгі (Мінск), В. Таўкачоў (Клімавіцкі раён).

***

Пішыце на адрас: газета «Звязда», вул. Б. Хмяльніцкага, 10А, г. Мінск, 220013.

E-mail: info@zviazda.by або vorush@yandex.ru.

Віталь ВАРУШЫЛА, майстар спорту.

Сядзі і глядзі

ЛЮСТЭРКА НАШЫХ ДЗЁН. ДАКУМЕНТАЛЬНАЕ

Тэлеканал «Беларусь 3» з наступнага тыдня запрашае на кінамарафон і прапануе прагляд навінкі айчыннай дакументалістыкі вытворчасці «Беларусьфільма». Усяго гледачоў чакае 10 кінастужак, зняты ў 2019 годзе па замове Міністэрства культуры.

Пачынаючы з 16 сакавіка па буднях у ранішнім эфіры з паўторамі ўвечары прыхільнікі дакументальнага кіно змогуць пазнаёміцца з работамі дасціпных і маладых майстроў жанру. Распачне марафон пазтычнае кінаэсэ «Месцы памяці. Іўе» (Ігара Чышчэні), прысвечанае аднаму з самабытных гарадоў нашай краіны. Менавіта тут сотні гадоў мірна суіснуюць людзі розных этнасаў і канфесій. Мячэць, касцёл, царква, сінагога даўно сталі неад'емнай часткай пейзажу гэтай мясцовасці. Горад перажыў дзве сусветныя вайны, Халакост, эміграцыю сваіх жыхароў у пошуках лепшага лёсу... А памяць аб мінулых днях захавалася ў пісьмах, на старых фотакартках, у помніках і ва ўспамінах сведкаў. У кампаніі аўтараў кінастужкі мы зможам разгледзець вобраз горада як месца памяці, духоўнага і матэрыяльнага адзінства, якое з часам і па волі людзей стала сімвалічным элементам нацыянальнай спадчыны, мінулага і сучаснага.

Фільм «Дні на вадзе» (Дзмітрыя Махамета) — аповед пра ўнікальную школу-інтэрнат па веславанні, дзе дзеці з малазабяспечаных сем'яў вёсак Мастоўскага раёна маюць магчымасць загартавацца ў спорце і атрымаць перспектыву прафесійнага росту. А вось кінаальманах «На сувязі» (рэжысёры Максім Швед, Ксенія Галубовіч, Алесь Лапо, Вераніка Бандаровіч) з'яўляецца «спробай пяра» маладых кінадакументалістаў, якія разважаюць над тэмай сацыяльнай ролі інтэрнэту ў жыцці кожнага. Навелы «У чатырох сценах», «Чаму маўчыш?», «Усе мерапрыемствы па плане» і «Патрэбныя людзі» дадуць глебу для роздумаў гледачу.

Тым, хто шукае адказ, што важнейшае сям'я ці «справа жыцця» будзе карысна паглядзець карціну «Вядо» (Галіны Адамовіч). У ёй сцэнарыст і рэжысёр знаёміць з гісторыяй пісьменніка і краязнаўцы Веніяміна Бычкоўскага, які ў 2016 годзе вырашыў пабудаваць тут капліцу на памяць пра жыхароў вёскі Вядо, што была спалена ў часы Вялікай Айчыннай вайны. Але намер зрабіць добрую справу разбурыў сям'ю мужчыны...

Зрабіць экскурс у гісторыю і ўспомніць, як фарміравалася аблічча краіны, як адраджаліся нашы святыні і будаваліся знакавыя аб'екты культуры Беларусі, можна будзе падчас прагляду іміджавай кінастужкі «Спадчына» рэжысёра Людмілы Клінцовай. Карціна наглядна дэманструе, як беларусам удалося аднавіць цэлыя пласты нацыянальнай культуры, дзякуючы якой нашу краіну цяпер ведаюць ва ўсім свеце.

Фільмы «Доктар Шуба» (рэжысёр Анатоль Алай) і «Надзея» (рэжысёр Аляксандра Маркава) — гісторыі пра людзей, якія жывуць і змагаюцца з абставінамі жыцця нягледзячы ні на што. Тут героі вельмі дакладна раскрываюцца ў сваіх учынках і дзеяннях, хоць у адным выпадку гэта лёс вядомага беларускага хірурга, а ў другім — пераадоленне і прыняцце страшных дыягназаў маладой жанчынай, мамай. У сваю чаргу, у кінакарціне «Адна сям'я» Наталля Жамойдзік звяртае ўвагу гледачоў на праблему ўсынаўлення. Двое братоў і сястра аказваюцца ў трох розных сем'ях, і няхай цяпер у кожнага свая мама, але дзеці памятаюць, што яны родныя... Як складваюцца адносіны ўсіх удзельнікаў гісторыі?..

...Паглядзець на жыццё беларусаў і ацаніць уплыў на яго народнай творчасці дасць магчымасць фільм «Фальклор і жыццё» (рэжысёр Юрый Цімафееў). Праз аўтарскае вобразнае бачанне мы дакранаемся да ўнікальных народных традыцый і абрадаў у розныя паравіны года, прычыняемся да эратычных момантаў абрадавай дзеі... Не прапусціце вандроўку на Палессе, каб даведацца падрабязнасці. А ў кінастужцы «Насця і ваўкі» Вольга Дашук раскажа гісторыю Анастасіі Кузьмянковай, якая за каханым мужам з'язджае з горада ў вёску, на хутар, і будзе там сваё жыццё. Паколькі яна па прафесіі біёлаг-арнітолаг, то ўсё складваецца вельмі гарманічна... Магчыма, убачанае натхніць і некага з нас адважыцца на перамены.

Алена ДРАПКО.

Фота з сайта belarusfilm.by

Беларусь 1

6.00, 7.20, 8.15 Добрай раніцы, Беларусь!
7.00, 8.00 (з сурдаперакладам), 9.00, 12.00, 13.00, 15.00, 17.00, 19.00 Навіны.
7.05, 8.05 Навіны эканомікі.
7.10, 8.10, 18.15, 0.05 Зона X. Крымінальная хроніка (16+).
7.20 Добрай раніцы, Беларусь!
9.10 Галоўны эфір.
10.20 Навіны надвор'я.
10.40, 12.10, 18.35, 19.20 Мелад-рама «Асінае гняздо» (12+).
13.05, 15.25 Меладрама «Вярні мяне». 1-я і 2-я серыі (16+).
15.15, 18.00 Навіны рэгіёна.
17.05 Беларуская часінка.
21.00 Панарама.
21.50 Зразумелая палітыка.
22.00 Серыял «След» (16+).
23.45 Арэна.
0.25 Дзень спорту.

Беларусь 2

7.00 «Уключайся!» (12+)
9.00, 18.40 Тэлебарометр.
9.05, 20.05 «Зразумець. Дараваць» (16+).
10.10 Капейка ў капейку (12+).
10.40 Камень, нажніцы, папера (16+).
11.15 «Да пабачэння» (16+).
12.00 Камедыя «Хітрыкі Нorбіта» (16+).
13.45 «Арол і рэшка. Рай і пекла» (16+).
14.45 М/с «Чарапашкі-ніндзя» (12+).
15.30 Анімацыйны фільм «Баранчык Шон» (0+).
16.45 Баявік «Слаўныя хлопцы» (16+).
19.15 Суперлато.
21.10 Спортлато 6 з 49, КЕНО.
21.15 «Тата папаў» (16+).
23.00 Ідзі сюды і танцуй.
23.05 «Вячэра не патрэбна» (16+).
23.55 Серыял «Жаночы доктар-4» (16+).

Беларусь 3

7.00 «Дабраранак».
7.35 «Беларуская кухня». Боршч з клёцкамі.
8.05, 12.00, 20.15 Навіны культуры.
8.25, 12.20, 20.35 «Гэты дзень».
8.30, 21.05 «Месца сустрэчы змяніць нельга». Серыял. 1-я серыя (12+) [СЦ].
9.40, 22.15 Дак. фільм «Месцы памяці. Іўе» (12+).
10.05, 16.00 «Вой, ма-мач-кі!..» Серыял. Заключныя серыі (12+).
12.25 «Аперацыя «Зорачка». Двойчы выратаваныя». Дак. фільм з цыкла «Адваротны адлік» (12+).
12.50, 18.20 «Час выбраў нас». Серыял. 1-я серыя (12+) [СЦ].
14.00 «Наперад у мінулае».
14.25 «Нацыянальны хіт-парад».
15.20 «Навукаманія» (6+).
15.45, 20.00 «Архітэктура Беларусі».
17.55 «Дыверсія ў Асіповічах. Іх ведалі толькі ў твар». Дак. фільм з цыкла «Адваротны адлік» (12+).
19.30 «Тэатр у дэталях». Спектакль Нацыянальнага акадэмічнага тэатра імя Янкі Купалы «Вечар».
20.40 «Калыханка» (0+).
22.45 «Камертон». Аляксандр Цімошкін.

Беларусь 5

7.00 Азбука спорту.
7.10, 8.55 Біятлон. Кубак свету. Канцыялахці.
8.10 Вынікі тыдня.
10.20 Футбол. Кубак Беларусі. 1/4 фіналу. Матч у адказ. «Ісляч» (Мінскі р-н) — «Дынама» (Брэст).
12.15 Баскетбол. Адзіная ліга ВТБ. «Цмокі-Мінск» — «Парма» (Перм).
14.00 Футбол. Чэмпіянат Англіі. «Вест Хэм» — «Вулверхэмптан».
15.55 Футбол. Ліга чэмпіёнаў УЕФА. Відэачасопіс.
16.25 Трэніровачны дзень.
16.55 Футбол. Чэмпіянат Англіі. «Тотэнхэм» — «Манчэстэр Юнайтэд».
18.50 Хакей. Чэмпіянат Беларусі. 1/2 фіналу. «Шахцёр» (Салігорск) — «Нёман» (Гродна). (У перапынках — Спорт-цэнтр.)
21.10 Вялікі спорт. Генетычны код.
21.55 Футбол. Чэмпіянат Англіі. Агляд тура.
22.55 Футбол. Чэмпіянат Англіі. «Эвертан» — «Ліверпуль». (У перапынку — Спорт-цэнтр.)

АНТ

6.00, 7.05, 8.05 «Наша раніца».
7.00 [СЦ], 8.00 [СЦ], 9.00 [СЦ], 11.00, 13.00, 16.00, 18.00 [СЦ], 20.30 Нашы навіны.
9.10 Контуры.
10.10 «Жыць здорава!» (16+)
11.10 Серыял «Граніца. Таежны раман» (16+).
12.10 «Модны прыгавор» (6+).
13.10 Серыял «Дзеля кахання я ўсё змагу!» (16+)
15.05 «Давай пажэнімся!» (16+)
16.20, 0.55 «Мужчынскае/Жаночае» (16+).
17.20, 18.20, 23.25, 0.00 «На самай справе» (16+).
18.50 «Няхай гавораць» (16+).
20.00 Час.
21.10 Серыял «Магамаеў» (16+).
22.20 «Док-ток» (16+).
23.45 Нашы навіны. Вынікі дня.

СТБ

6.00, 6.40, 7.45 «Раніца СТБ».
6.30 [СЦ], 7.30 [СЦ], 8.30 [СЦ], 10.30, 13.30, 16.30, 19.30, 22.30 Навіны «24 гадзіны».
8.40 «Тыдзень».
9.45, 23.00 «Загадкі чалавецтва» (16+).
10.40 «Ніна». Серыял (16+).
12.35, 21.25, 23.50 «Самыя шакіруючыя гіпотэзы» (16+).
13.45, 20.30 «Тайны Чапман» (16+).
14.40 «Неверагодна цікавыя гісторыі» (16+).
15.40, 16.50 «Мар'ін гай». Серыял (16+).
20.00, 22.55 «СТБ-спорт».
20.05 «Сталічныя падрабязнасці».
20.15 «Міншчына».
22.15 «Глядзець усім!» (16+)
0.35 «Мінтранс» (16+).

МІР

6.00, 10.10 Серыял «Шулер» (16+).
10.00, 13.00, 16.00, 19.00, 23.45 Навіны (бягучы радок).
13.15 «Справы судовыя. Грошы вярніце!» (16+)
14.10 «Справы судовыя. Бітва за будучыню» (16+).
15.05 «Справы судовыя. Новыя гісторыі» (16+).
17.10, 19.15 Серыял «Вяртанне Мухтара-2» (16+).
19.55 «Гульня ў кіно» (12+).
21.10 «Сусветныя гульні розуму» (12+).
21.45, 0.00 Серыял «Новае жыццё сышчыка Гурава. Працяг» (16+).
2.10 «Паляўнічыя на прывідаў» (16+).
2.35 «Водпуск без пуцёўкі» (16+).
3.25 Канцэрт (16+).
5.15 «Ералаш» (6+)...

РТР—Беларусь

7.00 «Новая раніца».
11.00, 14.00, 17.00, 20.00 Весткі.
11.25 «Пра самае галоўнае». Токшоу (12+).
12.25 «Правілы жыцця» (12+).
12.45 «Наша справа» (16+).
13.00 «У людзях».
13.35 «Плюс-мінус».
13.50, 16.50, 19.50, 23.00 Навіны — Беларусь.
14.40 Серыял «Тайны следства» (12+).
17.25 «60 хвілін». Ток-шоу.
18.35 «Андрэй Малахаў. Прамы эфір» (16+).
20.40 Серыял «За крок ад раю» (12+).
22.30, 23.10 «Вечар з Уладзімірам Салаўёвым».

НТБ—Беларусь

6.05 «Астрапрагноз».
6.10 Спорт-мікс.
6.20 «50 рэцэптаў першага» (12+).
7.00, 8.00, 10.00, 13.00, 16.00, 19.00 Сёння.
7.10 «Здароўе» (12+).
8.20 «Зразумець і абясшкодзіць» (12+).
8.55 «Ты не паверыш!» (16+)
10.20 «Чакай мяне» (12+).
11.15 Серыял «Масква. Тры вакзалы» (16+).
13.25, 16.30 Агляд. Надзвычайнае здарэнне.
14.00 Пракурорская праверка (16+).
15.00, 17.05 Баявік «Марскія д'яблы» (16+).
16.25, 19.40, 23.30 Сёння. Галоўнае.
18.00 «ДНК» (16+).
19.55 «Экспертыза злачынстваў» (16+).
20.25 Серыял «Гарачы пункт» (16+).
22.30 «НЗ.by».
22.50, 23.45 Баявік «Неўскі. Чужы сярод чужых» (16+).
23.55 Серыял «Таптуны» (16+).

8 канал

7.00, 15.50, 18.05, 21.00, 0.05 «Надвор'е» + «Эрана».
7.15 М/с «Шчанюковы патруль».
7.35, 16.00, 18.00, 20.45 «Прыкольны 13-й школы».
7.40 Меладрама «Пасцець да прэм'еры» (16+).
9.35, 19.45 Драма «Іспанская прынцэса» (16+).
10.35 Дак. фільм «Забайкалле — выпаленая зямля» (12+).
11.05 Трылер «Ліга справядлівасці» (12+).
13.10 «Доктар адказвае».
13.15, 18.15 Серыял «Унутры».
15.00 Серыял «Закінутыя ў космасе» (12+).
16.05 «Мультпарад».
16.10 Камедыя «Свет вачыма гоншчыка» (12+).
20.50 «Вечарніца».
21.10 Баявік «Чалавек-павук. Удалечыні ад дома» (16+).
23.20 Камедыя «Час пік» (12+).

ВТБ

6.05 «Дурні і дарогі» (16+).
7.20 «Лаві момант» (16+).
8.35 «Пары на Канары» (16+).
9.20 «Ералаш» (6+).
10.00 М/ф «Пацяшоба» (0+).
10.30 М/ф «Джынглікі» (0+).
11.00, 2.40 «Проста кухня» (16+).
11.30 «Сэрцы за каханне» (16+).
12.30 Серыял «Шчаслівыя разам» (16+).
13.50 Фантастыка «Элізіум: рай не на Зямлі» (16+).
16.00 Анімацыйны фільм «Робаты» (12+).
17.40 «Руския не смяюцца» (16+).
19.35, 1.20 «Уральскія пельмені». Джэнтльмены без здачы (16+).
21.00 Камедыя «На мора!» (16+)
23.00 «КВЗ. Па-нашаму» (16+).
0.00 Скетч-шоу «Нерэальная гісторыя» (12+).
3.10 «Рогаў у горадзе» (16+).
4.00 Скетч-шоу «Даеш моладзь» (16+).
5.10 Скетч-шоу «6 кадраў» (16+).

Культура

6.30 «Храбры кравец», «Прыгоды Мюнхгаўзена». М/ф.
7.50 «Прыгоды зубнога ўрача». Маст. фільм [СЦ].
9.05 «Звычайны канцэрт з Эдуардам Эфіравым».
9.35 «Мы — грамацеі!»
10.15 «Хаджэнне за тры моры». Маст. фільм [СЦ].
12.40 «Лісты з правінцыі». Аніва (Сахалінская вобласць) [СЦ].
13.10, 1.50 Дыялогі пра жывёл. Заапаркі Чэхіі [СЦ].
13.50 «Іншыя Раманавы». «Вялікі князь Георгій Міхайлавіч. Партрэт на аверсе» [СЦ].
14.25, 0.15 Ілюзіён. «Залатая каска». Маст. фільм.
16.00 Дзень памяці ахвяр Хатыні. «Без тэрміну даўнасці. Каты Хатыні». Дак. фільм [СЦ].
16.30 «Карціна свету з Міхаілам Кавальчуком».
17.10 «Пешшу...» Дамы маскоўскіх асветнікаў [СЦ].
17.40 «Блізкае кола Яўгена Славуціна».
18.35 Да 60-годдзя Даніла Крамера. «Рамантыка раманса».
19.30 Навіны культуры з Уладзіславам Фляркоўскім.
20.10 «Пасол Савецкага Саюза». Маст. фільм [СЦ].
21.35 «Белая студыя».
22.20 «1917 — Распалены Хаос». Дак. фільм.
2.35 «Арганаўты». М/ф для дарослых.

Настальгія

6.10 «Да і пасля...» Год 1973-і. 2010 год (12+).
7.20, 8.40, 9.45, 11.00, 13.10, 17.20, 21.45, 23.20, 0.55, 3.45, 5.00 Музычная настальгія (12+).
7.40 Фільм-канцэрт «Крылатыя песні». 1967 год (12+).
9.00, 21.00, 3.00 «Мінулы час» (12+).
10.00 «Колба часу».
11.40, 5.40 «Паэт Станіслаў Красавіцкі чытае свае вершы». 2005 год (16+).
12.00 Маст. фільм «Паветраны рамізнік» (12+).
13.30 «Мы сплявалі вершы...» 1985 год (12+).
15.00 «Быў час». 2009 год (16+).
16.00 «Вакол смеху». Юбілейны 25-ы выпуск. 1985 год (12+).
18.00 Маст. фільм «Амаль смешная гісторыя» (16+).
20.25 «Ранішняя пошта». 1986 год (12+).
22.00 «Пад знакам задыяка». 1994 год (16+).
0.00 «Яловая субмарына» з Аляксандрам Ліпніцкім: «40 на карысць БГ». 2006 год (16+).
1.10 «Кінапанарама». «Майстры савецкага кіно». 1982 год (12+).
4.00 «Народжаны ў СССР».

EuroSport 1

0.30 Конны спорт. Saut Hermes (6+).
1.45, 9.45, 14.00, 15.15 Горныя лыжы. Кубак свету (12+).
3.00, 17.35 Біятлон. Кубак свету (6+).
4.00, 6.00 Веласпорт. Мілан — Сан-Рэма (12+).
5.00 Веласпорт. Страдэ Б'янке (12+).
7.30, 12.00, 16.30 Скачкі на лыжах з трампліна. Чэмпіянат свету па палётах (12+).
8.30, 18.30 Лыжныя гонкі. Кубак свету (6+).
19.45, 21.00 Кёрлінг. Чэмпіянат свету (6+).

Кінакамедыя

1.25 Адной левай (12+).
3.00 Дапамажыце стаць бацькам (16+).
4.50 Вулкан страсцей (12+).
6.30 Лёгкі на ўспамін (12+).
8.10 Новыя прыгоды Аладзіна (6+).
10.10 Джунглі клічуць! У пошуках Марсупіламі (12+).
12.10 Неверагодныя прыгоды факіра (16+).
14.00 Суседка (16+).
16.00 Вампірскі засос (16+).
17.35 Чорны рыцар (12+).

19.25 Вяселле па абмене (16+).
21.15 Усё і адразу (16+).
23.00 Незадаволенае сексуальнае напружанне (18+).

ТБ3

6.00 М/ф (6+).
8.20 «Улегцы» (12+).
8.50 Калекцыя «Беларусьфільма». «Давай пажэнімся». Меладрама (0+).
10.25 «Выратуйце, я не ўмею гатаваць!» (12+)
11.15, 1.25 Серыял «Хто ты?» (16+)
14.45 Анімацыйны фільм «Астэрыкс і вікінгі» (6+).
16.05 Серыял «Пяшчотная зіма» (16+).
20.05 «ТБ3 вядзе расследаванне» (16+).
21.05 «Асцярожна, махляры!» (16+)
21.40 «Прывід». Фантастыка (12+).
0.00 «Звышнатуральнае». Серыял (16+).
4.30 «Дзённік экстрасэнса» (16+).
5.20 «Без падману» (16+).

ТБ1000

6.10 Робін Гуд: прынц зладзеяў (12+).
9.05 Сацыяльная сетка (16+).
11.15 Людзі ў чорным (12+).
12.55 Людзі ў чорным-2 (12+).
14.30 Людзі ў чорным-3 (12+).
16.25 К-9: сабачая работа (12+).
18.10 Іншыя (16+).
20.10 Невідзімка (16+).
22.05 Твары ў натоўпе (16+).
23.55 Усе грошы свету (18+).
2.15 Мой хлопчык (12+).
4.10 Восень у Нью-Ёрку (12+).

ТБ1000 Рускае кіно

7.10 Барханаў і яго целаахоўнік (16+).
9.20 Тарас Бульба (16+).
11.45 Сабібор (12+).
13.55 Пра што гавораць мужчыны (16+).
15.35 Пра што яшчэ гавораць мужчыны (16+).
17.25 Пра што гавораць мужчыны. Працяг (16+).
19.10 Сем вячэр (12+).
20.50 Гуляй, Вася! (16+)
22.40 Неадэкватныя людзі (16+).
0.55 Помню — не помню! (12+)
2.40 Тэрыторыя (12+).
5.30 Царэўна-жабка (6+).

National Geographic

6.00, 5.45 Навуковыя недарэчнасці (16+).
6.20 Код небяспекі (16+).
6.40 Гісторыя дзесяцігоддзяў (16+).
7.25, 4.55 Малпачалавек (16+).
8.15 Больш, чым фокусы (16+).
9.00 Гульні розуму (16+).
10.30, 1.10 Аўта-SOS (16+).
12.00 Сведкі катастроф (16+).
12.50, 15.55, 19.45 У дзікай прыродзе з Беарам Грылсам (16+).
13.35 Закінутыя гарады (16+).
15.05 Інстынкт выжывання (16+).
16.40 Схаваныя жамчужыны Турцыі (16+).
19.00, 22.05, 0.20, 4.10 Космас: магчымыя светы (16+).
20.35, 2.40 Расследаванні авіякатастроф (16+).
22.50 Космас: прастора і час (16+).

Discovery

8.00 Махінатары (12+).
9.40 Аўтабан А2 (12+).
10.30 Смяротны ўлоў (16+).
11.20, 23.05 Невядомая экспедыцыя (16+).
12.15, 22.10 Дальнабойшчык у Амерыцы (12+).
13.05, 5.00 НАСА: невытлумачальныя матэрыялы (16+).
14.00, 5.45 Забытыя інжынерыя (16+).
14.50, 7.15 Захавальнікі балот Эвергглэйдс (16+).
15.45 Ратавальнікі маёмасці (12+).
16.40 Як гэта ўстроена? (12+)
17.35 Як гэта зроблена? (12+)
18.30 Навука магіі (12+).
20.20 Вялікае і Рычард Хаманд (12+).
21.15 Як уладкаваны Сусвет (12+).
0.00, 6.30 Пагранічная служба: Іспанія (16+).
0.55 Самагоншчыкі (16+).
1.50 Гаражнае золата (12+).

У праграме магчымы змяненні. Перадрукоўка праграмы забаронена. [СЦ] – фільм трансліруецца са скрытымі субцітрамі.

Беларусь 1

6.15 **Меладрама «Падзяліся шчасцем сваім» (16+).**
8.15 Клуб рэдактараў (16+).
9.00, 12.00, 15.00 Навіны.
9.10 «Арсенал» (12+).
9.45 Гісторыі выратавання (12+).
10.20 «Усе за стол!» Заключны выпуск (12+).
11.15 Вакол планеты.
12.10 Навіны. Цэнтральны рэгіён.
12.35 **Меладрама «Тры ў адным» (16+).**
13.35 «Я ведаю» (6+).
15.15 Твой горад.
15.30 Маршрут пабудаваны (12+).
16.05 Eurovision. Вынікі тыдня.
16.30 **Меладрама «Трымай мяне за руку». 1-я і 2-я серыі (16+).**
19.50 «На вылет!» (12+)
20.35 Навіны надвор'я.
21.00 Галоўны эфір.
22.10 **Меладрама «Чалавек без сэрца». 1—4-я серыі (16+).**

Беларусь 2

7.00 **«Не нарадзіся прыгожай». Серыял (12+).**
8.35 М/с «Цімон і Пумба» (0+).
9.25, 18.25 Тэлебарометр.
9.30 «ЖаннаПажані» (16+).
10.25 «Шэрлакі» (16+).
11.20 «Да пабачэння» (16+).
12.10 «Свет навыварат. Бразілія» (16+).
13.05 **Трылер «Асобная дужка» (12+).**
15.25 «Вячэра не патрэбна» (16+).
16.45 «Тата папаў» (16+).
19.00 **Баявік «Робат па імені Чапі» (16+).**
21.10 Спортлато 5 з 36, КЕНО.
21.15 «Супержонка» (16+).
22.05 **Фэнтэзі «Цырк Дзю Салей: казачны свет» (12+).**
23.35 «Арол і рэшка. Рай і пекла» (16+).

Беларусь 3

7.35 «Святыні Беларусі».
8.00, 14.00, 20.15 Навіны культуры.
8.15, 14.20, 20.35 «Гэты дзень».
8.25 «Певень і фарбы». М/ф (0+).
8.40 **«Дзе знаходзіцца «нофелэт»?» Маст. фільм (12+).**
10.00 «Наперад у мінулае».
10.25 «Беларуская кухня». Тушаная рыба з фасоляй і агароднінай.
10.55 «Нацыянальны хіт-парад».
11.50 **«Вясёлыя рабяты». Маст. фільм (12+) [СЦ].**
13.20 «Апошні дзень». Леанід Уцёсаў (12+).
14.25 «Майстры і куміры». Сяргей Франкоўскі.
15.15 **«Здаецца кватэра з дзіцем». Маст. фільм (6+) [СЦ].**
16.35 «Дыскатэка СССР». Канцэрт «Мы — бадзяжныя артысты».
17.35 **«Няўлоўныя мсціўцы». Маст. фільм (12+) [СЦ].**
18.50 **«Новыя прыгоды няўлоўных». Маст. фільм (12+) [СЦ].**
20.40 «Калыханка» (0+).
21.05 **«Ідзі і глядзі». Маст. фільм (16+).**
23.30 «Люблю і помню». Георгій Жжонаў.

Беларусь 5

7.00, 7.50 Біятлон. Кубак свету. Халменколен. Гонка пераследу. Жанчыны. Мужчыны.
8.45 Фігурнае катанне. Чэмпіянат свету. Мужчыны. Адвольная праграма.
12.50 Хакей. Чэмпіянат Беларусі. 1/2 фіналу. «Шахцёр» (Салігорск) — «Нёман» (Гродна). Прамая трансляцыя. Баскетбол. Адзіная ліга ВТБ. «Цмокі-Мінск» — БК «Ніжні Ноўгарад».
15.05 Футбол. Ліга Еўропы УЕФА. 1/8 фіналу. Першыя матчы. Агляд.
16.05, 17.55 Біятлон. Кубак свету. Халменколен. Масстарт. Жанчыны. Мужчыны.
16.55 Футбол. Ліга чэмпіёнаў УЕФА. Відэачасопіс.
17.25 Піт-стоп.
18.50 Гандбол. Ліга чэмпіёнаў. Плэй-оф. «Вардар» (Паўночная Македонія) — «Пік» (Венгрыя). (У перапынку — Спорт-цэнтр.)
20.35 Гульні «навырост».
21.10 Весь гэта спорт!
21.20 Футбол. Беларусбанк — чэмпіянат Беларусі. Агляд тура.
22.05 «Наш HLEB». Хранікальна-дакументальны фільм.
23.40 Вынікі тыдня.

АНТ

7.00, 9.00, 16.00 [СЦ] Нашы навіны.
7.10 «Здароўе» (16+).
8.05 «Жыццё іншых» (12+).
9.10 «Нядзельная пропаведзь» [СЦ].
9.25 «Метэагід».
9.45 «Тэорыя змовы» (16+).
10.45 «Бачылі відэа?» (6+)
12.55 **Маст. фільм «Стацкі саветнік» (16+).**
15.25, 16.20 «Кропля ў кроплю» (16+).
18.25 «Лепш за ўсіх!» (6+)
20.00 Контуры.
21.20 «Начная змена» (16+).
22.05 «Dance Рэвалюцыя» (12+).
23.45 «Спартклуб» (16+).
0.05 **Серыял «Камісарка» (16+).**

СТБ

6.40 «Сакрэтныя тэрыторыі» (16+).
8.15, 11.00, 20.35 Дакументальны спецпраект (16+).
9.05 «Мінтранс» (16+).
10.00 «Скардзіцца дазваляецца».
10.30 «Вялікі горад».
12.15, 13.40, 16.40 **«Мар'ін гай». Серыял (16+).**
13.30, 16.30 Навіны «24 гадзіны».
19.30 «Тыдзень».
22.15 «Тыдзень спорту».
22.45 **«Пасажыр без багажу». Серыял (16+).**

МІР

6.00 «Мільён пытанняў аб прыродзе» (6+).
6.15 «Беларусь сённа» (12+).
6.45, 7.40, 5.05 М/ф (6+).
7.05 «Іграй, дутар!» (16+)
7.45 «Культ/Турызм» (16+).
8.20 «Яшчэ танней» (12+).
8.55 «Сусветныя гульні розуму» (12+).
9.25 «ФазэндаЛайф» (6+).
10.00 Навіны (бягучы радок).
10.15, 16.15, 19.30, 1.00, 5.30 **Серыял «Уцякаць» (16+).**
16.00 Надвор'е ў свеце.
18.30, 0.00 «Разам».
3.40 **Маст. фільм «Вясёлая моладзь» (0+).**

РТР—Беларусь

7.00 **Маст. фільм «Дзеля твайго шчасця» (12+).**
10.25 «Калі ўсе дома» (12+).
11.20 «Вуснамі дзіцяці».
12.10 Усерасійскі спажывецкі праект «Тэст» (12+).
13.15 «Цана прыгожага жыцця». Расследаванне Леаніда Закашанскага (12+).
14.20 **Маст. фільм «Даша» (12+).**
17.50, 21.45 **Маст. фільм «Жанчына з мінулым» (12+).**
20.00 Весткі тыдня.
21.15 «У людзях».
22.50 Масква. Крэмль. Пуцін.
23.30 «Нядзельны вечар з Уладзімірам Салаўёвым».

НТБ—Беларусь

6.00 «Астрапрагноз».
6.10 Terra incognita. Беларусь невядомая (6+).
6.45 «Гісторыі рамонту» (0+).
7.20 «Дача» (12+).
8.00, 10.00, 16.00 Сёння.
8.20 «24 пытанні» (12+).
8.55 «Беларусы» (6+).
9.25 «Я хачу гэта ўбачыць!» (6+)
10.25 «Першая перадача» (16+).
11.00 «Цуд тэхнікі» (12+).
11.50 «Дачны адказ» (0+).
12.50 «НашСпажыўНагляд» (16+).
13.45 **Серыял «Лектар» (16+).**
15.25 «НЗ. Расследаванне» (16+).
16.20 «Следства вялі...» (16+)
18.00 «Новыя рускія сенсацыі» (16+).
19.00 «Вынікі тыдня».
20.15 «Зоркі сышліся» (16+).
21.40 «Ты не паверыш!» (16+)
22.45 «Зразумець і абясшкодзіць» (12+).
23.15 **Баявік «Антыснайпер. Новы ўзровень» (16+).**

8 канал

7.00, 14.50, 18.55, 21.00, 1.30 «Надвор'е» + «Эрана».
7.10 М/ф «Атлантыда-2» (6+).
8.30, 15.00, 19.45 «Прыколы 13-й школы».
8.35 **Вестэрн «Апачы» (12+).**
10.10 «Гатуй як шэф» (12+).
10.30 «Законы прывабнасці» (12+).
11.35 «Сад і агарод».
11.40 **Камедыя «Службовы раман» (16+).**
13.15 **Камедыя «Сэрцаед» (16+).**
15.05 «Глядзім усёй сям'ёй». «Псы пад прыкрыццём» (12+).
16.50 **Серыял «Пуаро Агаты Крысці». «Экспрэс на Плімут» (12+).**
17.50 **Серыял «Касл» (12+).**
18.40 «Цана нерухомасці».
19.00 **Трылер «Гонар і прадузятасць зомбі».**
20.50 «Вечарніца».
21.05 **Драма «Форма вады» (18+).**
23.15 **Драма «Апакаліпсіс» (16+).**

ВТБ

6.05 «Дурні і дарогі» (16+).
7.20 «Лаві момант» (16+).
8.35 «Галерэя прыгажосці» (16+).
9.40 «КВЗ. Па-нашаму» (16+).
10.40 Камедыя «Starперцы» (16+).
12.40 Скетч-шоу «Даеш моладзь» (16+).
14.00, 0.45 Серыял «Маладзёжка» (16+).
16.00, 2.25 «Супермамачка» (16+).
17.00, 23.50 «Уральскія пельмені» (16+).
17.35,19.00 Серыял «Кахані» (16+).
20.00 Драма «Сем жыццяў» (12+).
22.20 Серыял «Апошні з Магікян» (16+).
3.15 Серыял «Бязмоўны сведка» (16+).
4.35 Скетч-шоу «Адна за ўсіх» (16+).
5.10 Скетч-шоу «6 кадраў» (16+).

Культура

6.30, 7.00, 7.30, 10.00, 15.00, 19.30, 23.40 Навіны культуры.
6.35 «Пешшу...» Ерэван творчы.
7.05, 20.05 «Правілы жыцця».
7.35 «Васіль Пяскоў. Таежны сталкер». Дак. фільм.
8.20 «Марскія расказы». Маст. фільм. [СЦ].
9.30 «Іншыя Раманавы». «Свята на краі бездані» [СЦ].
10.15 «Назіральнік».
11.10, 1.10 «Асоба пачынаецца з дзяцінства», «Увечары пасля працы». Дак. фільмы.
12.25 «Цар Барыс і самазванец». Дак. фільм.
13.10 100 гадоў з дня нараджэння Таніна Гуэры. «Amarcord. Я памятаю...» Дак. фільм.
14.00, 2.20 Раман у камені. «Партугалія. Замак слёз». Дак. фільм.
14.30 Да 90-годдзя Сімона Шноля. «Ад 0 да 80». Дак. серыял. 1-я серыя [СЦ].
15.10 Навіны. Падрабязна. Арт.
15.30 «Агора». Ток-шоу.
16.30 85 гадоў з дня нараджэння. «Сяргей Юрскі. Гульня ў жыццё». Дак. фільм [СЦ].
17.10 Урачыстае адкрыццё XIII Зімовага міжнароднага фестывалю мастацтваў Юрыя Башмета ў Сочы.
18.45, 0.30 Улада факта.
19.45 «Галоўная роля».
20.30 «Добрай ночы, малыя!»
20.45 «Загадкі Версаля. Адраджэнне палаца Людовіка XIV». Дак. фільм [СЦ].
21.40 «Саці. Нясумная класіка...»
22.25 «Народжаная зоркай». Серыял [СЦ].
23.10 «Дваранскія грошы. Спадчына і пасаг». Дак. серыял [СЦ].
0.00 Адкрытая кніга. Арына Обух «Муха імені Шчігліца».
2.45 Колер часу. Мікалай Ге.

Настальгія

6.00 Маст. фільм «Волга-Волга (12+).
7.40 Канцэртная праграма «На фестывалях папмузыкі». 1987 год (12+).
9.00 «Быў час». 2009 год (16+).
10.00 Фільм-канцэрт «Маскоўскі тэатр Сатыры на экране». 1970 год (12+).
11.05, 13.10, 14.35, 19.00, 20.45, 21.45, 23.00, 1.00, 3.45, 5.00 Музычная настальгія (12+).
11.30 Дак. фільм «Прытворшчыкі» (12+).
12.00 Маст. фільм «Адночы ў снежні» (16+).
13.30 Дак. фільм «Свечка гарэла...» (12+)
15.00, 21.00, 3.00 «Мінулы час» (12+).
15.45 «Вакол смеху». Бенефіс пісьменніка Сямёна Альтава. 1990 год (12+).
17.00 «Мантаж». 1989 год (16+).
18.05 «СевАлогія» з Севам Наўгародцавым: «Легенда рок-н-рола» (18+).
19.50 Дак. фільм «Абуджэнне. Хроніка пераломных дзён» (16+).
22.00 «Народжаны ў СССР» (12+).
0.00 «Да і пасля...» Год 1968-ы, 2-я частка. 2008 год (12+).

EuroSport 1

0.05, 7.00 Веласпорт (трэк). Шэсць дзён Манчэстэра (12+).
1.35, 2.05 Біятлон. Кубак свету (6+).
2.35, 3.05, 10.30 Горныя лыжы. Кубак свету (12+).
3.30, 12.30, 23.35 Скачкі на лыжах з трампліна. Кубак свету (12+).
5.00 Фрыстайл. Кубак свету (12+).
8.30, 14.30, 22.30 Велаcпорт. Парыж — Ніца (12+).
9.30, 15.30, 21.50 Велаcпорт. Цірэна — Адрыятыка (12+).
19.00 Конны спорт. Кубак свету (6+).
20.00 Алімпійскія гульні. Тэлечасопіс «Алімпійскі фарпост» (12+).
20.30 Алімпійскія гульні. Тэлечасопіс «Зала славы» (12+).
1.40 «Музычная гавань» Элеаноры Філінай».

Кінакамедыя

0.30 Карсіканец (16+).
2.20 Дачка майго боса (12+).
3.50 Гэты няёмкі момант (16+).
5.40 Татулі без шкодных звычак (16+).
7.40 Мой адзіны (16+).
9.40 Сужэнцы Морган ва ўцёках (16+).
11.45 Практычная магія (16+).
13.45 Скандынаўскі фарсаж (16+).
15.35 Скандынаўскі фарсаж. Гонкі на лёдзе (16+).
17.30 Джунглі клічуць! У пошуках Марсупіламі (12+).
19.30 Чалавек, які занадта мала ведаў (16+).
21.20 Модная штучка (12+).
23.20 Вельмі страшнае кіно (16+).

ТБЗ

6.00 Дакументальная калекцыя «Беларусьфільма» (12+).
6.15 М/ф (6+).
7.20 «М & S» (12+).
7.45 «Варына варэнне» (6+).
8.05 «Перыскоп» (16+).
8.25 «Кіндзярэлейскі прывід». Маст. фільм (0+).
10.05, 4.30 «Суд ідзе». Дак. серыял (16+).
11.05, 18.35 Серыял «Сляпая» (16+).
12.10 «Асцярожна, махляры!» (16+)
12.45 «ТБЗ вядзе расследаванне» (16+).
13.40 «Салодкае развітанне Веры». Маст. фільм (14+).
15.35 «Чалавек-невідзімка» (16+).
16.35, 3.10 «Гэта рэальная гісторыя» (16+).
17.35 «Развітанне» (16+).
19.40, 4.00 «Відавочцы» (16+).
20.20, 2.20 «Якія вярнуліся» (16+).
21.20 «Следства па целе». Серыял (16+).
23.05 «Звышнатуральнае». Серыял (16+).
23.50 «Прысуд» (16+).
0.35 «Усё або нічога». Маст. фільм (16+).

ТБ1000

6.10, 15.50 Дарыян Грэй (16+).
8.10 Прыгажуня і пачвара (12+).
10.10 Мая жудасная няня (6+).
11.55 Мая жудасная няня-2 (6+).
13.55 Прыгоды Цінціна: тайна «Аднарога» (12+).
17.50 Дракула (16+).
20.10 Апошні кінагерой (12+).
22.35 Супер Брыс (16+).
0.15 Мадам Бавары (16+).
2.20 Готыка (18+).
4.15 Дзень сурка (12+).

ТБ1000 Руская кіно

6.05 Бой з ценем (16+).
8.30 Бой з ценем-2: рэванш (16+).
11.00 Бой з ценем 3D: апошні раўнд (16+).
13.10 Прыцягненне (12+).
15.15, 3.00 Дурань (16+).
17.25 Эластыка (16+).
19.00 Метад Лаўровай (16+).
20.55 Легенда № 17 (12+).
23.20 Dyxless (18+).
1.05 Завод (18+).
5.30 Уцячы, дагнаць, закахаца (12+).

National Geographic

6.00 Панарама 360 (16+).
6.25 Асушыць акіян (16+).
7.15, 13.35 Схаваныя жамчужыны Турцыі (16+).
8.00 Гаспадары гор (16+).
8.50 Егіпет з вышыні птушынага палёту (16+).
9.40 Космас: магчымыя светы (16+).
10.25 Мегазаводы (16+).
12.05, 2.00 Аўта-SOS (16+).
14.25 Гарачыя межы: Лацінская Амерыка (16+).
15.10, 20.35, 2.50 Расследаванні авіякатастроф (16+).
16.40, 21.20 Служба бяспекі аэрапорта: першы клас (16+).
17.25 Гісторыі выратавання (16+).
18.15, 22.05, 1.15, 3.35 У дзікай прыродзе з Беарам Грылсам (16+).
19.45 Падарожжы з Гарданам Рамзі (16+).
22.55 Інстынкт выжывання (16+).
0.30 Сіла племені (16+).
4.25 Толькі не расказвайце маме, што я ў... (16+)
5.10 Навуковыя недарэчнасці (16+).

Discovery

8.00, 3.30 Чалавек супраць мядзведзя (12+).
8.50, 15.45, 22.10 Махінатары (12+).
9.40 Як працуюць машыны (12+).
10.30 Мяцежны гараж (12+).
11.20, 23.05 Паляўнічыя на рэліквіі (16+).
12.15, 1.50, 6.30 Голыя і напалоханыя (16+).
13.05 Дальнабойшчык у Амерыцы (12+).
14.00, 21.15 Як гэта ўстроена? (12+)
14.50, 16.40, 5.00 Як гэта зроблена? (12+)
17.35, 0.55, 2.40 У пагоні за класікай (12+).
18.30, 4.15 Гаражнае золата (12+).
19.25 Рыбалка голымі рукамі (12+).
20.20 Экспедыцыя Мунга (16+).
0.00 Махінатары: машына мары (12+).
5.45 Сібірская рулетка (16+).
7.15 Аляска: сям'я з лесу (16+).

Беларусь 1

6.00, 7.20, 8.15 Добрай раніцы, Беларусь!
7.00, 8.00 (з сурдаперакладам), **9.00, 12.00, 13.00, 15.00, 17.00, 19.00** Навіны.
7.05, 8.05 Навіны эканомікі.
7.10, 8.10, 18.15, 0.30 Зона Х. Крымінальная хроніка (16+).
9.10 Серыял «След» (16+).
10.45 Дзень у вялікім горадзе.
11.45, 12.10, 13.05, 18.35, 19.20 Меладрама «Асінае гняздо» (12+).
14.00 «Здарова здаровым быць!» (6+)
14.50, 15.25 Меладрама «Увесну расцвітае каханне» (16+).
15.15, 18.00 Навіны рэгіёна.
17.05 Беларуская часінка.
21.00 Панарама.
21.50 Спецыяльны рэпартаж АТН (12+).
22.10 «Наш HLEB». Дак. фільм (12+).
0.15 Сфера інтарэсаў.
0.55 Дзень спорту.

Беларусь 2

7.00 «Уключайся!» (12+)
9.00, 18.10 Тэлебарометр.
9.05, 20.10 «Зразумець. Дараваць» (16+).
9.40, 20.40 «Сямейныя гісторыі» (16+) [СЦ].
10.15, 22.40 «Экстрасэнсы-дэтэктывы» (16+).
11.00, 18.15 «Дуэт па праве». Серыял (16+).
12.55, 23.35 Серыял «Жаночы доктар-4» (16+).
13.50 «Свет навыварат. Бразілія» (16+).
14.50 М/с «Чарапашкі-ніндзя» (12+).
15.40 Нічога сабе ньюз (12+).
15.45 «Пін_код». Інтэрактыўны маладзёжны праект (12+).
16.25 «Не нарадзіся прыгожай». Серыял (12+).
17.15 «Арол і рэшка. Рай і пекла» (16+).
21.10 Спортлато 6 з 49, КЕНО.
21.20 «Чатыры вяселлі» (16+).

Беларусь 3

7.00 «Дабраранак».
7.35 «Беларуская кухня». Груца парадзюкоўску.
8.05, 12.00, 20.15 Навіны культуры.
8.25, 12.20, 20.35 «Гэты дзень».
8.30, 21.05 «Месца сустрэчы змяніць нельга». Серыял (12+) [СЦ].
9.40, 22.15 Дак. фільм «Les Rameurs. Дні на вадзе» (12+).
10.50, 15.30 «У пошуках капітана Гранта». Серыял. 1-я серыя (12+).
12.25 «Дывэрсія ў Асіповічах. Іх ведалі толькі ў твар». Дак. фільм з цыкла «Адваротны адлік» (12+).
12.50, 18.10 «Час выбраў нас». Серыял (12+) [СЦ].
14.10 «Беларуская кухня». Груца па-радзюкоўску.
14.35 «Спявае Беларусь». Ансамбль народнай музыкі «Лявоны» (г/п Воранава, Гродзенская вобласць).
16.35 «Архітэктура Беларусі».
16.50 «Майстэрня. Гісторыя аднаго мастака». Дызайнер Мілана Хасіневіч.
17.20 «Хатынь. Вайна без правіл». Фільм першы «Прычыны для маўчання» (12+).
17.45 «Аперацыя «Зорачка». Двойчы выратаваныя». Дак. фільм з цыкла «Адваротны адлік» (12+).
19.30 «Ваша лато», «Пяцёрачка».
20.00 «Суразмоўцы».
20.40 «Калыханка» (0+).
23.20 «Камертон». Арыстарх Ліванаў.

Беларусь 5

7.00, 18.35 Азбука спорту.
7.10 Канькабежны спорт. Кубак свету. Херэнвен.
11.20 Хакей. Чэмпіянат Беларусі. 1/2 фіналу. «Шахцёр» (Салігорск) — «Нёман» (Гродна).
13.15 Футбол. Чэмпіянат Англіі. Агляд тура.
14.15 Футбол. Чэмпіянат Англіі. «Эвертан» — «Ліверпуль».
16.10, 17.40 Біятлон. Кубак свету. Канцыяплахці. Гонка пераследу. Мужчыны. Жанчыны.
17.10 Піт-стоп.
18.45 На шляху да ЕЎРА-2020. Віддзячасопіс.
19.20 Хакей. Чэмпіянат Беларусі. 1/2 фіналу. «Дынама» (Маладзечна) — «Юнацтва-Мінск». (У перапынках — Спорт-цэнтр.)
21.40 На шляху да Токіа-2020. Відэачасопіс.
22.10 Спорт-кадр.
22.45 Футбол. Ліга чэмпіёнаў УЕФА. 1/8 фіналу. Матч у адказ. «Манчэстэр Сіці» (Англія) — «Рэал» (Іспанія). (У перапынку — Спорт-цэнтр.)

АНТ

6.00, 7.10, 8.10 «Наша раніца».
7.00 [СЦ], **8.00** [СЦ], **9.00** [СЦ], **11.00, 13.00, 16.00, 18.00** [СЦ], **20.30** Нашы навіны.
7.05, 8.05 «Трывожная кнопка» (16+).
9.10 «Тэорыя змовы» (16+).
9.55 «Жыць здарова!» (16+)
11.10 Серыял «Прыватны заказ» (16+).
12.10 «Модны прыгавор» (6+).
13.10 Серыял «Дзеля кахання я ўсё змагу!» (16+)
15.05 «Давай пажэнімся!» (16+)
16.20, 0.55 «Мужчынскае/Жаночае» (16+).
17.20, 18.20, 23.25, 0.00 «На самай справе» (16+).
18.50 «Няхай гавораць» (16+).
20.00 Час.
21.10 Серыял «Магамаеў» (16+).
22.20 «Док-ток» (16+).
23.45 Нашы навіны. Вынікі дня.

СТБ

6.00, 6.40, 7.45, 8.40 «Раніца СТБ».
6.30 [СЦ], **7.30** [СЦ], **8.30** [СЦ], **10.30, 13.30, 16.30, 19.30, 22.30** Навіны «24 гадзіны».
9.00, 23.00 «Загадкі чалавецтва» (16+).
10.40 «Ніна». Серыял (16+).
12.30, 21.15, 23.50 «Самыя шакіруючыя гіпотэзы» (16+).
13.45, 20.30 «Тайны Чапман» (16+).
14.40, 0.40 «Неверагодна цікавыя гісторыі» (16+).
15.40, 16.50 «Мар'ін гай». Серыял (16+).
20.00, 22.55 «СТБ-спорт».
20.05 «Сталічныя падрабязнасці».
20.15 «Міншчына».
22.00 «Скардзіцца дазваляецца».

МІР

6.00 Маст. фільм «Пунсовыя вепразі» (12+).
7.05, 10.10 Маст. фільм «Вялікі перапынак» (16+).
10.00, 13.00, 16.00, 19.00, 23.45 Навіны (бягучы радок).
13.15 «Справы судовыя. Грошы вярніце!» (16+)
14.10 «Справы судовыя. Бітва за будучыню» (16+).
15.05 «Справы судовыя. Новыя гісторыі» (16+).
17.10, 19.20 Серыял «Вяртанне Мухтара-2» (16+).
19.55 «Гульня ў кіно» (12+).
21.10 «Сусветныя гульні розуму» (12+).
21.50, 0.00 Серыял «Новае жыццё сышчыка Гурава. Працяг» (16+).
2.00 «Паляўнічыя на прывідаў» (16+).
2.30 «Гарады Беларусі» (16+).
3.25 Канцэрт (16+).
4.50 «Ералаш» (6+).
5.20 «Здароўе» (16+).

РТР—Беларусь

7.00 «Новая раніца».
11.00, 14.00, 17.00, 20.00 Весткі.
11.25 «Пра самае галоўнае». Ток-шоу (12+).
12.35 «Лёс чалавека» (12+).
13.50, 16.50, 19.50, 23.00 Навіны — Беларусь.
14.40 Серыял «Тайны следства» (12+).
17.25 «60 хвілін». Ток-шоу.
18.35 «Андрэй Малахаў. Прамы эфір» (16+).
20.40 Серыял «За крок ад раю» (12+).
22.30, 23.10 «Вечар з Уладзімірам Салаўёвым».

НТБ—Беларусь

6.05 «Астрапрагноз».
6.10 Спорт-мікс.
6.20 «50 рэцэптаў першага» (12+).
7.00, 8.00, 10.00, 13.00, 16.00, 19.00 Сёння.
7.10 «Здароўе» (12+).
8.20, 10.20 Серыял «Дзявяты аддзел» (16+).
9.35, 22.00 «НЗ.by».
10.55 Серыял «Масква. Тры вакзалы» (16+).
12.40 Родныя людзі.
13.25, 16.30 Агляд. Надзвычайнае здарэнне.
14.00 Пракурорская праверка (16+).
15.00, 17.05 Баявік «Марскія д'яблы» (16+).
16.25, 19.40, 23.30 Сёння. Галоўнае.
18.00 «ДНК» (16+).
19.55 Серыял «Гарачы пункт» (16+).
22.20 Баявік «Неўскі. Чужы сярод чужых» (16+).
23.10, 23.45 «Таптуны» (16+).

8 канал

7.00, 15.45, 18.05, 21.05, 1.40 «На двор'е» + «Эрана».
7.15 М/с «Шчанюковы патруль».
7.35 16.30, 20.45 «Прыколы 13-й школы».
7.40 Камедыя «Па-банку» (16+).
9.30, 19.45 Драма «Іспанская прынцэса» (16+).
10.35 Дак. фільм «Вялікі скачок» (12+).
11.00 Баявік «Чалавек-павук» (12+).
13.15 «Сад і агарод».
13.20, 18.15 Серыял «Унутры» (16+).
14.50 Серыял «Закінутыя ў космасе» (12+).
15.55 «Мультпарад».
16.10 «Прызнайся, што смачна!»
16.35 Драма «Ваш рэпетытар» (16+).
20.50 «Вечарніца».
21.10 Меладрама «Мемуары гейшы» (12+).
23.40 Трылер «Дастаць нажы» (16+).

ВТБ

6.05 «Дурні і дарогі» (16+).
7.20 «Лаві момант» (16+).
8.35 «КВЗ. Па-нашаму» (16+).
9.35 «Ералаш» (6+).
10.10 М/ф «Пацяшоба» (0+).
10.30 М/ф «Джынглікі» (0+).
11.00 «Рогаў у горадзе» (16+).
12.00 «Турысты» (16+).
13.00 Серыял «Шчаслівыя разам» (16+).
14.50 Анімацыйны фільм «Легенды начных вартавых» (0+).
16.40 «Справа была ўвечары» (16+).
17.40, 1.45 «Уральскія пельмені». Гульня прыколаў (16+).
19.05 Камедыя «Мільярд» (12+).
21.00 Фільм-катастрофа «2012» (12+).
0.00 Трылер «Далей па калідоры» (18+).

3.05 «Саранхэ» (16+).
3.55 Скетч-шоу «Даеш моладзь» (16+).
5.10 Скетч-шоу «6 кадраў» (16+).

Культура

6.30 Луіс Бунюэль у праграме «Біблейскі сюжэт».
7.05 «Трам! Добры дзень!», «Дзіўная бочка», «Восеньскія караблі», «Вялікі Ух». М/ф.
7.40 «Чалавек, якога я кахаю». Маст. фільм [СЦ].
9.10, 0.35 «Тэлескоп».
9.40 «Руская Атлантыда». Дак. серыял. [СЦ].
10.10 Да юбілею Юліі Барысавай. «Пасол Савецкага Саюза». Маст. фільм [СЦ].
11.35 «Абаянне таленту. Юлія Барысава». Дак. фільм [СЦ].
12.30 «Прабабкі». Ісаак [СЦ].
13.00 «Эрмітаж». [СЦ].
13.25, 1.05 «Дзікія Анды». Дак. фільм [СЦ].
14.20 «Прыгоды зубнога ўрача». Маст. фільм [СЦ].
15.40 «Калона для Імператара». Дак. фільм [СЦ].
16.25 100 гадоў з дня нараджэння Георга Отса. «Чалавек без маскі». Дак. фільм.
17.15 «Хаджэнне за тры моры». Маст. фільм [СЦ].
19.40 «Разведка ў асобах. Нелегалы. Мемуары». Дак. фільм.
21.00 «Агора». Ток-шоу.
22.00 Кіно на ўсе часы. «Караваджа». Маст. фільм (18 +).
23.35 «Клуб 37».
2.00 «Шукальнікі». «Турэцкае золата генералаў Каменскіх».
2.45 «Кастрама». М/ф для дарослых.

Настальгія

6.00 «Яловая субмарына» з Аляксандрам Ліпніцкім: «40 на карысць БГ». 2006 год (16+).
6.55, 9.45, 11.00, 12.00, 13.20, 14.40, 15.45, 17.00, 19.10, 23.20, 2.45, 3.45, 5.00 Музычная настальгія (12+).
7.10 «Кінапанарама». «Майстры савецкага кіно». 1982 год (12+).
9.00, 15.00, 3.00 «Мінулы час» (12+).
10.00, 4.00 «Народжаны ў СССР».
11.40, 17.40 «Паэт Станіслаў Красавіцкі чытае свае вершы». 2005 год (16+).
12.10 «Да і пасля...» Год 1973-і. 2010 год (12+).
13.40 Фільм-канцэрт «Крылатыя песні». 1967 год (12+).
16.00 «Колба часу».
18.00 Маст. фільм «Паветраны рамізнік» (12+).
19.30 «Мы спяваем вершы...» 1985 год (12+).
21.00 «Быў час». 2009 год (16+).
22.00 «Вакол смеху». Юбілейны 25-ы выпуск. 1985 год (12+).
0.00 «Спяем, сябры! « з Тацянай Візбар (12+).
1.00 Тэлеспектакль «Дзень нараджэння». 1988 год (18+).

EuroSport 1

3.35, 7.30, 16.30, 21.45 Скачкі на лыжах з трамплін палётах (12+).
5.00, 9.30 Горныя лыжы. Кубак свету (12+).
6.30, 8.30, 19.25, 20.35, 22.50 Лыжныя гонкі. Кубак свету (6+).
18.30 Велаcпорт. Мілан — Сан-Рэма.
20.05 Біятлон. Кубак свету (6+).
23.30 Конны спорт. Saut Hermes (6+).

Кінакамедыя

0.50 Мой адзіны (16+).
2.40 Белае віно з Бабулькай (16+).
4.25 Нянька па выкліку (16+).
6.00 Спытайце ў Сіндзі (16+).
7.50 Модная штучка (12+).
9.55 Джуманджы (6+).
11.55 Дзяўчына з Джэрсі (16+).
13.55 Я ніколі не буду тваёй (16+).
15.45 Каханне з паведамленнем (16+).
17.45 Чалавек, які занадта мала ведаў (16+).
19.35 Ібіца (16+).
21.10 Файны выкладчык (16+).
23.30 Файны выкладчык-3 (18+).

ТБ3

6.00 Дакументальная калекцыя «Беларусьфільма» (12+).
7.30 М/ф (6+).
9.00, 4.40 «Улегцы» (12+).
9.30 «М & S» (12+).
10.00 «Варына варэнне» (6+).
10.20 «Аб здароўі. Знарок і ўсур'ёз» (12+).
10.55, 23.40 «Перыскоп» (16+).
11.15, 5.10 «Далёка яшчэ далей» (16+).
12.15 «Пагоня за смакам». (12+).
13.10, 3.00 «Псіхасаматыка». (12+).
14.15 «Новы дзень» (16+).
14.50, 1.25 «13». Серыял (16+).
16.45 «Гэта рэальная гісторыя» (16+).
17.45 «Якія вярнуліся» (16+).
18.45 «Дзённік экстрасэнса» (16+).
19.45 «Дом Сонца». Меладрама (16+).
21.40 Маст. фільм «Дарагі Джон» (16+).
0.00 «Звышнатуральнае». Серыял (16+).
3.55 «Сны» (16+).
5.10 «Далёка яшчэ далей» (16+).

ТБ1000

6.10, 15.55 Гадзіла (12+).
8.50 Бывай, дзетка, бывай (16+).
10.55 Тайнае акно (12+).
12.40 Монстры на канікулах (6+).
14.15 Анаконда (16+).
18.25 Людзі ў чорным (12+).
20.10 Людзі ў чорным-2 (12+).
21.45 Людзі ў чорным-3 (12+).
23.40 Апошняе каханне на Зямлі (16+).
1.20 К-9: сабачая работа (12+).
3.00 Сямейнае абрабаванне (16+).
4.20 Сацыяльная сетка (16+).

ТБ1000 Рускае кіно

7.25 Дзесяць негрыцянят (12+).
10.10 Код апакаліпсіса (16+).
12.20 Духless-2 (16+).
14.15 Бабуля лёгкіх паводзін (16+).
15.50 Бабуля лёгкіх паводзін-2. Састарэлыя мсціўцы (16+).
17.25, 5.35 Абаронцы (12+).
19.00 Пра што гавораць мужчыны (16+).
20.45 Пра што яшчэ гавораць мужчыны (16+).
22.35 Пра што гавораць мужчыны. Працяг (16+).
0.20 Тарас Бульба (16+).
2.35 Нявеста любой цаной (16+).
4.10 Патэлефануйце Мышкіну (12+).

National Geographic

6.00 Код небяспекі (16+).
6.25 Гісторыя дзесяцігоддзяў (16+).
7.15, 4.55 Цуды інжынерыі (16+).
8.50, 4.10 Унутры неверагодная механіка (16+).
9.35, 2.35 Аўта-SOS (16+).
11.05 Суперзбудаванні (16+).
12.40, 21.15, 3.25 Суперзбудаванні: цуды інжынерыі (16+).
13.25, 22.00 Міжнародны аэрапорт Дубай (16+).
18.55 Гісторыя Эміратаў (16+).
1.05 Тайная гісторыя (16+).
5.40 Навуковыя недарэчнасці (16+).

Discovery

8.00, 9.40 Як гэта зроблена? (16+).
8.50 Ручная работа (12+).
9.15 Як гэта ўстроена? (12+)
10.30 Аляска: апошні рубеж (16+).
11.20 Аляска: сям'я з лесу (16+).
12.15, 20.20 Махінатары: машына мары (12+).
13.05, 3.30 Разбуральнікі легенд (16+).
14.50, 6.30 Стальныя хлопцы (12+).
15.45, 7.15 Паляванне на каштоўныя камяні (12+).
16.40 Паляўнічыя на рэліквіі (16+).
21.15 У пагоні за класікай (12+).
22.10 Залатая ліхаманка (16+).
0.00 Аўтабан А2 (12+).
0.55 Смяротны улоў (16+).
1.50 Бясцэнныя аўто (12+).
5.00 Самагоншчыкі (16+).
5.45 Навука магіі (12+).

Беларусь 1

6.00 Існасць.
6.25, 21.45 Меладрама «Падзяліся шчасцем сваім» (16+).
8.25 Кулінарная дыпламатыя (12+).
9.00, 12.00, 15.00 Навіны.
9.10 «Сэнс жыцця». Алег Румо (12+).
9.50 Здароўе (12+).
10.45 Старое — новае (12+).
11.20 Дача (12+).
12.10 Меладрама «Тры ў адным». 1-я серыя (16+).
13.25 «Я ведаю» (6+).
15.15 Краіна.
15.45 «Кухня жыцця» (12+).
16.15 Меладрама «Чалавек без сэрца». 1—4-я серыі (16+).
20.00 «Макаёнка, 9».
21.00 Панарама.
1.55 Дзень спорту.

Беларусь 2

7.00 «Не нарадзіся прыгожай». Серыял (12+).
8.35 М/с «Цімон і Пумба» (0+).
9.20, 21.05 Тэлебарометр.
9.25 Анімацыйны фільм «Захавальнік Месяца» (0+).
10.50 Хто я? (12+)
11.10 Капейка ў капейку (12+).
11.40 Камень, нажніцы, папера (16+).
12.10 «Свет вывараат. Бразілія» (16+).
13.05 «Чатыры вяселлі» (16+).
14.25 Камедыя «Тысяча слоў» (12+).
16.00 Біятлон. Кубак свету. Гонка пераследу. Жанчыны.
17.20 «Кароль дэсертаў» (12+).
19.15 Трылер «Паветраны маршал» (12+).
21.10 Спортлато 6 з 49, КЕНО.
21.15 «Чалавек-невідзімка» (16+).
22.15 Трылер «Асобная думка» (12+).

Беларусь 3

7.35 «Сіла веры».
8.00, 15.00, 20.15 Навіны культуры.
8.20, 20.35 «Гэты дзень».
8.25 «Храбры заяц». М/ф (0+).
8.40 «Здаецца кватэра з дзіцем». Маст. фільм (6+) [СЦ].
10.00 «Жывая культура». Традыцыі ганчарный вытворчасці з аўтэнтычнымі элементамі (в. Гарадная, Столінскі раён, Брэсцкая вобласць).
10.25 «Беларуская кухня». Запечаны гарбуз.
10.55 «Няўлоўныя мсціўцы». Маст. фільм (12+) [СЦ].
12.15 «Новыя прыгоды няўлоўных». Маст. фільм (12+) [СЦ].
13.35 «Дыскатэка СССР». «Дзень добры, сябры!» Канцэрт.
14.35 «Навукаманія» (6+).
15.20 «Запіскі на палях». Францішак Багушэвіч: бацька і дзеці.
15.45 У. Кандрусевіч. «Соф'я Гальшанская». Спектакль Беларускага дзяржаўнага акадэмічнага музычнага тэатра.
17.35 «Ідзі і глядзі». Маст. фільм (16+).
20.00 «Суразмоўцы». Галоўны рэдактар часопіса «Маладосць» Святлана Воцінава.
20.40 «Калыханка» (0+).
21.05 «Дзе знаходзіцца «нофелэт»?» Маст. фільм (12+).
22.25 «Апошні дзень». Леанід Уцёсаў (12+).
23.05 «Вясёлыя рабяты». Маст. фільм (12+) [СЦ].

Беларусь 5

6.00 Фігурнае катанне. Чэмпіянат свету. Танцы на лёдзе. Рытмічны танец.
9.00 Вялікі спорт.
9.45 Фігурнае катанне. Чэмпіянат свету. Жанчыны. Адвольная праграма.
12.50 Хакей. Чэмпіянат Беларусі. 1/2 фіналу. «Дынама» (Маладзечна) — «Юнацтва-Мінск».
15.10 Азбука спорту.
15.20 Фактар сілы.
15.55, 19.25 Біятлон. Кубак свету. Гонка пераследу. Жанчыны.
17.00 Баскетбол. Адзіная ліга ВТБ. «Цмокі-Мінск» — БК «Ніжні Ноўгарад». (У перапынку — Спорт-цэнтр.)
18.40 Біятлон. Кубак свету. Халменколен. Гонка пераследу. Мужчыны.
20.00 Трэніровачны дзень.
20.30 Футбол. Чэмпіянат Англіі. «Ліверпуль» — «Крыстал Пэлас». (У перапынку — Спорт-цэнтр.)
22.30 Фігурнае катанне. Чэмпіянат свету. Танцы на лёдзе. Адвольны танец.

АНТ

7.00, 9.00, 16.00 [СЦ] Нашы навіны.
7.10 «Маркаў. Нічога асабістага» (16+).
7.45 «Рэпарцёр» (16+).
8.05 «Сяргей Юрскі. Супраць правіл» (12+).
9.10 Маст. фільм «Скрыжаванне» (16+).
11.10 «Бачылі відэа?» (6+)
12.00 Да юбілею Надзеі Бабкінай. «Модны прысуд». Спецыяльны выпуск (6+).
13.00 «Надзея Бабкіна. «Калі ў вір, то з галавой!» (12+)
14.00 Юбілейны канцэрт Надзеі Бабкінай (12+).
16.20 «Хто хоча стаць мільянерам?» (12+)
17.55 «Сёння вечарам» (16+).
20.00 «Нашы навіны». Суботні выпуск.
20.45 «Метэагід».
21.10 «Клуб Вясёлых і Знаходлівых». Вышэйшая ліга (16+).
23.10 Маст. фільм «72 метры» (16+).

СТБ

6.20, 0.25 «Сакрэтныя тэрыторыі» (16+).
8.00 «Анфас».
8.20 «Самая карысная праграма» (16+).
9.15 Дакументальны праект (16+).
10.00 «Мінск і мінчане».
10.30 «Цэнтральны рэгіён».
11.00, 20.05 Дакументальны спецпраект (16+).
12.15, 13.40, 16.40 «Мар'ін гай». Серыял (16+).
13.30, 16.30, 19.30 Навіны «24 гадзіны».
19.55 «СТБ-спорт».
22.25 «Тэрыторыя памылак» (16+).

МІР

6.00 «Мільён пытанняў аб прыродзе» (6+).
6.10 «Саюзнікі» (12+).
6.40, 7.50, 5.30 М/ф (6+).
6.50 «Такія розныя» (16+).
7.20 «Сакрэтныя матэрыялы» (16+).
8.35 «Наша кіно. Гісторыя вялікага кахання» (12+).
9.10 «Слабае звяно» (12+).
10.00, 16.00, 19.00 Навіны (бягучы радок).
10.15 «Як у рэстаране» (12+).
10.50 «Сусветныя лэдзі» (12+).
11.25 Маст. фільм «А золкі тут ціхія» (12+).
15.20 Серыял «Ганна Герман. Тайна белага анёла» (16+).
2.35 Серыял «Адзіны мужчына» (16+).

РТР—Беларусь

7.00 Маст. фільм «Белыя росы» (12+).
8.50 Маст. фільм «Мароз па скуры» (12+).
11.00 «Звычайны канцэрт з Эдуардам Эфіравым» (12+).
11.35 «Па сакрэце ўсяму свету» (12+).
12.30 «Пяцёра на аднаго» (12+).
13.20 «Сто да аднаго» (12+).
14.10 «Смяяцца дазваляецца» (16+).
16.20 Маст. фільм «Даўгі сумлення» (12+).
19.45 «Плюс-мінус».
20.00 Весткі ў суботу.
20.40 «Прывітанне, Андрэй!» (16+)
22.25 Маст. фільм «Дзеля твайго шчасця» (12+).

НТБ—Беларусь

6.00 «Астрапрагноз».
6.10 Terra incognita. Беларусь невядомая (6+).
6.45 «Гісторыі рамонту» (0+).
7.20 «Дача» (12+).
8.00, 10.00, 16.00 Сёння.
8.20 «НЗ.by: час вынікаў».
8.55 «Гарады Беларусі» (6+).
9.30 «Урачэбныя тайны плюс» (12+).
10.25 «Галоўная дарога» (16+).
10.55 «Жывая ежа» (12+).
11.50 «Кватэрнае пытанне» (0+).
12.50 «Паедзем, паядзім!» (0+)
13.45 Серыял «Лектар» (16+).
15.25 «НЗ. Расследаванне» (16+).
16.25 «Сакрэт на мільён». Алена Ханга (16+).
18.15 «Следства вялі...» (16+)
19.00 «Цэнтральнае тэлебачанне».
20.40 Серыял «Жывы» (16+).
0.30 «Таямнічая Расія» (16+).

8 канал

7.00, 14.00, 18.30, 21.15, 1.05 «Надвор'е» + «Эрана».
7.10 М/ф «Атлантыда» (6+).
8.45, 14.45 «Прыколы 13-й школы».
8.50 Меладрама «Тры таполі на Плюшчысе» (12+).
10.10 «Прызнайся, што смачна!»
10.35 «Доктар адказвае».
10.40 Драма «Халоднае танга» (16+).
12.25 Трылер «Цуд на Гудзоне» (16+).
14.05 «Глядзім усёй сям'ёй». М/ф «Царэўна-жабка».
14.50 Прыгоды «Агент 07. Спектр» (16+).
17.25 «Законы прывабнасці» (12+).
18.35 Меладрама «Легенды восені» (16+).
20.55 «Вечарніца».
21.05 «Фэшн is my прафэшн».
21.20 Драма «47 ронінаў» (12+).
23.15 Дэтэктыў «Забойства ва ўсходнім экспрэсе» (16+).

ВТБ

6.05 «Дурні і дарогі» (16+).
7.20 «Лаві момант» (16+).
8.35 Серыял «Сямейны бізнес» (16+).
9.40 Драма «Сем жыццяў» (12+).
12.00 Скетч-шоу «Даеш моладзь» (16+).
12.30, 21.50 Серыял «Апошні з Магікян» (16+).
14.00, 0.15 Серыял «Маладзёжка» (16+).
16.00, 1.55 «Супермамачка» (16+).
17.00 Серыял «Шчаслівыя разам» (16+).
18.00, 23.20 «Уральскія пельмені» (16+).
19.00 Серыял «Карані» (16+).
20.00 Камедыя «Шчаслівы выпадак» (16+).
2.45 Серыял «Бязмоўны сведка» (16+).
4.05 Скетч-шоу «Адна за ўсіх» (16+).
4.45 Скетч-шоу «6 кадраў» (16+).

Культура

6.30, 7.00, 7.30, 10.00, 15.00, 19.30, 23.40 Навіны культуры.
6.35 «Пешшу...» Смаленск памежны.
7.05, 20.05 «Правілы жыцця».
7.35, 13.40 «Загадкі Версаля. Адраджэнне палаца Людовіка XIV». Дак. фільм [СЦ].
8.25 «Легенды сусветнага кіно». Яфім Капелян.
8.55 Прыгожая планета.
9.10, 22.25 «Народжаная зоркай». Серыял [СЦ].
10.15 «Назіральнік».
11.10 «Апошні з палка закаханых. Уладзімір Зельдзін».
12.10 «Першыя ў свеце». Дак. серыял. «Аўтасані Кегрэса».
12.25, 18.40, 0.40 «Тым часам. Сэнсы».
13.10 «Дваранскія грошы. Спадчына і пасаг». Дак. серыял [СЦ].
14.30 Да 90-годдзя Сімона Шноля. «Ад 0 да 80». Дак. серыял. [СЦ].
15.10 Навіны. Падрабязна. Кнігі.
15.25 «Эрмітаж» [СЦ].
15.55 «Белая студыя».
16.40 «Адлюстраваны час». Дак. серыял. [СЦ].
17.10 XIII Зімовы міжнародны фестываль мастацтваў Юрыя Башмета.
18.10 75 гадоў з дня нараджэння Уладзіслава Пазі. «В моей души запечатлен...» Дак. фільм.
19.45 «Галоўная роля».
20.35 «Леанарда да Вінчы і сакрэты замка Шамбор». Дак. фільм [СЦ].
21.30 Юбілей Юліі Барысавай. «Абаянне таленту». Дак. фільм [СЦ].
23.10 «Дваранскія грошы. Траты і крэдыты». Дак. серыял [СЦ].
0.00 «Дакументальная камера».
1.30 «Апошні з палка закаханых. Уладзімір Зельдзін».
2.30 Раман у камені. «Аўстрыя. Зальцбург. Палац Альтэнаў». Дак. фільм.

Настальгія

6.00 Маст. фільм «Адной- чы ў снежні» (16+).
7.10, 8.35, 13.00, 14.45, 15.45, 17.00, 19.05, 20.45, 21.45, 23.00, 5.05 Музычная настальгія (12+).
7.30 Дак. фільм «Свечка гарэла...» (12+)
9.00, 15.00, 21.00 «Мінулы час» (12+).
9.45 «Вакол смеху». Бенефіс пісьменніка Сямёна Альтава. 1990 год (12+).
11.00 «Мантаж». 1989 год (16+).
12.05 «СевАлогія» з Севам Наўгародцавым: «Легенда рок-н-рола» (18+).
13.50 Дак. фільм «Абу- джэнне. Хроніка пераломных дзён» (16+).
16.00, 22.00 «Народжаныя ў СССР».
18.00 «Быў час» з Аляксандрам Паліткоўскім: «Піянеры шоу-бізнеса» (16+).
19.30 Маст. фільм «Людзі і манекены» (12+).
0.00 Маст. фільм «Волга-Волга» (12+).
1.40 Канцэртная праграма «На фестывалях папмузыкі». 1987 год (12+).
3.00 «Быў час». 2009 год (16+).
4.00 Фільм-канцэрт «Маскоўскі тэатр Сатыры на экране». 1970 год (12+).
5.30 Дак. фільм «Прытворшчыкі». 1984 год (12+).

EuroSport 1

0.35, 19.45 Скачкі на лыжах з трампліна. Кубак свету (12+).
1.30, 12.20 Горныя лыжы. Кубак свету (12+).
3.00, 9.30, 15.05, 22.25 Велаcпорт. Цірэна — Адрыятыка (12+).
3.30 Алімпійскія гульні. Тэлечасопіс «Алімпійскі фарпост» (12+).
4.00 Алімпійскія гульні. Тэлечасопіс «Зала славы» (12+).
5.00, 10.50 Велаcпорт (трэк). Шэсць дзён Манчэстэра (12+).
6.30 Снаўборд. Кубак свету (12+).
7.30 Фрыстайл. Кубак свету (12+).
19.15 Велаcпорт. Мілан — Сан-Рэма (12+).
21.20 Конны спорт. Rolex Grand Slam (6+).
23.30 Лыжныя гонкі. Кубак свету (6+).

Кінакамедыя

0.40 Нявеста, якая збегла (16+).
3.15 Іўіца (16+).
4.50 Лёгкі на ўспамін (12+).
6.25 Сужэнцы Морган ва ўцёках (16+).
8.25 Споведзь невідзімкі (12+).
10.20 Вулкан страсцей (12+).
12.05 Чалавек, які занадта мала ведаў (16+).
14.00 Модная штучка (12+).
16.00 Тэорыя хаосу (12+).
17.40 Неверагодныя прыгоды факіра (16+).
19.30 Вампірскі засос (16+).
21.00 Новыя прыгоды Аладзіна (6+).
23.00 Вельмі страшнае кіно-2 (16+).

ТБ3

6.00 М/ф (6+).
6.50 «Школа доктара Камароўскага» (6+).
7.30 «Доктар І...» (16+)
8.00 «Неспакойны ўчасток». Серыял (12+).
9.35, 23.20 «Улегцы» (12+).
10.05, 15.25, 4.30 «Суд ідзе». Дак. серыял (16+).
11.05, 18.30 Серыял «Сляпая» (16+).
12.10, 19.40 «Варажбітка» (12+).
13.15, 17.25, 3.20 «Містычныя гісторыі» (12+).
14.15, 2.25 «Паляўнічыя на прывідаў» (16+).
15.25, 4.30 «Суд ідзе» (16+).
16.25, 4.05 «Знакі лёсу» (16+).
20.50 «Менталіст». Серыял (16+).
22.35 «Звышнатуральнае». Серыял (16+).
23.50 «90-я». (16+).
0.35 «Пятае вымярэнне». Маст. фільм (16+).

ТБ1000

6.10, 15.25 Халодная гара (16+).
9.15 Супер Брыс (16+).
11.00 Мадам Бавары (16+).
13.00 Апошні кінагерой (12+).
18.15 Дзень сурка (12+).
20.10 Монстры на канікулах (6+).
21.50 Гадзіла (12+).
0.20 Анаконда (16+).
1.55 Святочны перапалох (18+).
4.05 Дарыян Грэй (16+).

ТБ1000 Рускае кіно

7.10 Легенда № 17 (12+).
9.50 Эластыка (16+).
11.30 Са дна вяршыні (16+).
13.25, 2.15 Горка! (16+)
15.15, 3.50 Горка!-2 (16+).
17.00 Код апакаліпсіса (16+).
19.00 Метад Лаўровай (16+).
20.50 Абаронцы (12+).
22.30 Духless-2 (16+).
0.25 Рускі Бес (18+).
5.30 Карлік Нос (12+).

National Geographic

6.00 Панарама 360 (16+).
6.25 Асушыць акіян (16+).
7.15, 13.35 Закінутыя скарбы Майя (16+).
8.05 Гаспадары гор (16+).
8.55 Японія: паміж небам і зямлёй (16+).
9.40, 18.10, 19.45 У дзікай прыродзе з Беарам Грылсам (16+).
10.25 Мегазаводы (16+).
12.05, 19.00, 22.05, 1.10, 4.10 Аўта-SOS (16+).
14.20 Гарачыя межы: Лацінская Амерыка (16+).
15.05, 20.35, 2.40 Расследаванні авіякатастроф (16+).
16.40, 21.20 Служба бяспекі аэрапорта: першы клас (16+).
17.25 Гісторыі выратавання (16+).
22.50 Баку: схаваныя тайны гарадоў (16+).
23.35 Генуя: храналогія катастрофы (16+).
0.25 Нафтавае забруджванне стагоддзя (16+).
4.55 Самыя дзіўныя фатаграфіі National Geographic (16+).
5.45 Навуковыя недарэчнасці (16+).

Discovery

8.00, 3.30 Чалавек супраць мядзведзя (12+).
8.50, 15.45, 22.10 Махінатары (12+).
9.40 Як працуюць машыны (12+).
10.30 Мяцежны гараж (12+).
11.20, 23.05 Паляўнічыя на рэліквіі (16+).
12.15, 1.50, 6.30 Голыя і напалоханыя (16+).
13.05 Бясцэнныя аўто (12+).
14.50, 7.15 Махінатары: машына мары (12+).
16.40, 5.00 Як гэта зроблена? (16+)
17.35, 2.40 У пагоні за класікай (12+).
18.30, 4.15 Гаражнае золата (12+).
19.25, 5.45 Рыбалка голымі рукамі (12+).
20.20 Экспедыцыя Мунга (16+).
21.15 Як гэта ўстроена? (12+)
0.00 Вялікае і Рычард Хаманд (12+).
0.55 Як уладкаваны Сусвет (12+).

Беларусь 1

6.00, 7.20, 8.15 Добрай раніцы, Беларусь!
7.00, 8.00 (з сурдаперакладам), **9.00, 12.00, 13.00, 15.00, 17.00, 19.00** Навіны.
7.05, 8.05 Навіны эканомікі.
7.10, 8.10, 18.15, 0.10 Зона Х. Крымінальная хроніка (16+).
9.10, 22.05 Серыял «След» (16+).
10.45 Дзень у вялікім горадзе.
11.45, 12.10, 13.05, 18.35 Меладрама «Асінае гняздо» (12+).
14.05 «Здарова здаровым быць!» (6+)
14.50, 15.25 Меладрама «Увесну расцвітае каханне». Заключныя серыі (16+).
15.15, 18.00 Навіны рэгіёна.
17.05 Беларуская часінка.
19.20 Меладрама «Асінае гняздо». Заключная серыя (12+).
21.00 Панарама.
21.50 «На кантролі Прэзідэнта».
23.50 Сфера інтарэсаў.
0.30 Дзень спорту.

Беларусь 2

7.00 «Уключайся!» (12+)
9.00, 18.15 Тэлебарометр.
9.05, 20.15 Серыял «Сляпая» (16+).
10.10, 23.10 «Экстрасэнсы-дэтэктывы» (16+).
11.05, 18.20 «Дуэт па праве». Серыял (16+).
13.00, 0.10 Серыял «Жаночы доктар-4» (16+).
13.55 «Свет навыварат. Бразілія» (16+).
14.50 М/с «Чарапашкі-ніндзя» (12+).
15.40 Нічога сабе ньюз (12+).
15.45 «Пін_код». Інтэрактыўны маладзёжны праект (12+).
16.25 «Не нарадзіся прыгожай». Серыял (12+).
17.15 «Арол і рэшка. Рай і пекла» (16+).
21.10 Спортлато 5 з 36, КЕНО.
21.15 «Супержонка» (16+).
22.10 «Трэці лішні» (16+) [СЦ].

Беларусь 3

7.00 «Дабраранак».
7.35 «Беларуская кухня». Сашэнь.
8.05, 12.00, 20.15 Навіны культуры.
8.25, 12.20, 20.35 «Гэты дзень».
8.30, 21.05 «Месяца сустрэчы змяніць нельга». Серыял (12+) [СЦ].
9.40, 22.15 Дак. фільм «На сувязі» (12+).
10.35 «Архітэктура Беларусі».
10.50, 15.55 «У пошуках капітана Гранта». Серыял (12+).
12.25 «Бандэнкіндэр доктара Менгеле». Дак. фільм з цыкла «Адваротны адлік» (12+).
13.15, 18.20 «Час выбар нас». Серыял (12+) [СЦ].
14.30 «Беларуская кухня». Сашэнь.
15.00 «Спявае Беларусь». Музычна-гумарыстычны гурт «Будзьма» (г. Чэрвень, Мінская вобласць).
17.00 «Хатынь. Вайна без правіл». «Каты і ахвяры» (12+).
17.30 «Фаня Алер. Вайна без антракту». Дак. фільм з цыкла «Адваротны адлік» (12+).
19.30 «Артэфакты». Шахматная ладдзя.
20.00 «На вышыні». Мастак Фёдар Шурмялёў.
20.40 «Калыханка» (0+).
23.05 «Камертон». Леанід Барткевіч.

Беларусь 5

7.00 Азбука спорту.
7.10 Футбол. Ліга чэмпіёнаў УЕФА. 1/8 фіналу. Матч у адказ. «Ювентус» (Італія) — «Ліён» (Францыя).
9.05 Спорт-кадр.
9.35 Хакей. Чэмпіянат Беларусі. 1/2 фіналу. «Дынама» (Маладзечна) — «Юнацтва-Мінск».
11.30 Футбол. Ліга чэмпіёнаў УЕФА. 1/8 фіналу. Матч у адказ. «Манчэстэр Сіці» (Англія) — «Рэал» (Іспанія).
13.30, 15.00 Біятлон. Кубак свету. Канціялахці. Спрынт. Мужчыны. Жанчыны.
16.25 Слэм-данк.
16.55 Агнявы рубеж.
17.30, 21.40 Фігурнае катанне. Чэмпіянат свету. Пары. Кароткая праграма.
19.20 Хакей. Чэмпіянат Беларусі. 1/2 фіналу. «Шахцёр» (Салігорск) — «Нёман» (Гродна). (У перапынках — Спорт-цэнтр.)
22.45 Футбол. Ліга чэмпіёнаў УЕФА. 1/8 фіналу. Матч у адказ. «Барселона» (Іспанія) — «Напалі» (Італія). (У перапынку — Спорт-цэнтр.)
0.50 Футбол. Ліга чэмпіёнаў УЕФА. 1/8 фіналу. Матчы ў адказ. Дзённік.

АНТ

6.00, 7.05, 8.05 «Наша раніца».
7.00 [СЦ], **8.00** [СЦ], **9.00** [СЦ], **11.00, 13.00, 16.00, 18.00** [СЦ], **20.30** Нашы навіны.
9.10 «Тэорыя змовы» (16+).
9.55 «Жыць здарова!» (16+)
11.10 Серыял «Прываратны заказ» (16+).
12.10 «Модны прыгавор» (6+).
13.10 Серыял «Дзеля кахання я ўсё змагу!» (16+)
15.05 «Давай пажэнімся!» (16+)
16.20, 0.55 «Мужчынскае/Жаночае» (16+).
17.20, 18.20, 23.25, 0.00 «На самай справе» (16+).
19.00 «Аб'ектыўна».
20.00 Час.
21.10 Серыял «Магамаеў» (16+).
22.20 «Док-ток» (16+).
23.45 Нашы навіны. Вынікі дня.

СТБ

6.00, 6.40, 7.45, 8.40 «Раніца СТБ».
6.30 [СЦ], **7.30** [СЦ], **8.30** [СЦ], **10.30, 13.30, 16.30, 19.30, 22.30** Навіны «24 гадзіны».
9.00, 23.00 «Загадкі чалавецтва» (16+).
10.40 «Ніна». Серыял (16+).
12.25 «Вадзіць па-руску» (16+).
12.35, 21.15, 23.50 «Самыя шакіруючыя гіпотэзы» (16+).
13.45 «Тайны Чапман» (16+).
14.40, 0.35 «Неверагодна цікавыя гісторыі» (16+).
15.40, 16.50 «Мар'ін гай». Серыял (16+).
20.00, 22.55 «СТБ-спорт».
20.05 «Сталічныя падрабязнасці».
20.15 «Міншчына».
20.30 «У абстаноўцы міру».
22.05 «Глядзець усім!» (16+)

МІР

6.00 Серыял «Новае жыццё сышчыка Гурава. Працяг» (16+).
9.50, 10.10 Серыял «Закон і парадак. Злачынны намер» (16+).
10.00, 13.00, 16.00, 19.00, 23.45 Навіны (бягучы радок).
13.15 «Справы судовыя. Грошы вярніце!» (16+)
14.10 «Справы судовыя. Бітва за будучыню» (16+).
15.05 «Справы судовыя. Новыя гісторыі» (16+).
16.15 «Прысуд!?» (16+)
17.10, 19.20 Серыял «Вяртанне Мухтара-2» (16+).
19.55 «Гульня ў кіно» (12+).
20.30 «Сусветныя гульні розуму» (12+).
21.10 Серыял «Новае жыццё сышчыка Гурава. Працяг» (16+).
23.10 «Трымайся, шоўбіз!» (16+)
0.00 «Гульня ў праўду» (16+).
1.00 «Камень, нажніцы, папера» (16+).
2.00 «Паляўнічыя на прывідаў» (16+).
2.30 «Гарады Беларусі» (16+).
3.25 Канцэрт (16+).
4.50 «Елі ў Ямелі» (16+).
5.20 «Здароўе» (16+).

РТР—Беларусь

7.00 «Новая раніца».
11.00, 14.00, 17.00, 20.00 Весткі.
11.25 «Пра самае галоўнае». Токшоу (12+).
12.35 «Лёс чалавека» (12+).
13.50, 16.50, 19.50, 23.00 Навіны — Беларусь.
14.40 Серыял «Тайны следства» (12+).
17.25 «60 хвілін». Ток-шоу.
18.35 «Андрэй Малахаў. Прамы эфір» (16+).
20.40 Серыял «За крок ад раю» (12+).
22.30, 23.10 «Вечар з Уладзімірам Салаўёвым».

НТБ—Беларусь

6.05 «Астрапрагноз».
6.10 Спорт-мікс.
6.20 «50 рэцэптаў першага» (12+).
7.00, 8.00, 10.00, 13.00, 16.00, 19.00 Сёння.
7.10 «Здароўе» (12+).
8.20, 10.20 Серыял «Дзявяты аддзел» (16+).
9.35, 22.00 « НЗ.by».
10.55 Серыял «Масква. Тры вакзалы» (16+).
12.40 Родныя людзі.
13.25, 16.30 Надзвычайнае здарэнне.
14.00 Пракурорская праверка (16+).
15.00. 17.05 «Марскія д'яблы» (16+).
16.25, 19.40, 23.30 Сёння. Галоўнае.
18.00 «ДНК» (16+).
19.55 Серыял «Гарачы пункт» (16+).
22.20 Баявік «Неўскі. Чужы сярод чужых» (16+).
23.10, 23.45 «Таптуны» (16+).

8 канал

7.00, 15.15, 18.05, 21.10, 0.50 «Надвор'е» + «Эрана».
7.10 М/с «Шчанюковы патруль».
7.35, 15.25, 18.00, 20.45 «Прыколы 13-й школы».
7.40 Камедыя «Афоня» (12+).
9.15, 19.45 Драма «Іспанская прынцэса» (16+).
10.20 Дак. фільм «Мільён пытанняў аб прыродзе».
10.35 Меладрама «Мемуары гейшы» (12+).
13.00 «Доктар адказвае».
13.05, 18.15 Серыял «Унутры» (16+).
14.35 Серыял «Закінутыя ў космасе» (12+).
15.30 «Мультпарад».
15.40 «Законы прывабнасці».
16.45 Камедыя «Не баліць галава ў дзятла» (12+).
20.50 «Вечарніца».
21.00 «Цана нерухомасці».
21.20 Драма «Клуб аматараў кнігі» (12+).
23.15 Трылер «Калонія» (18+).

ВТБ

6.05 «Дурні і дарогі» (16+).
7.20 «Лаві момант» (16+).
8.35 Серыял «Сямейны бізнес» (16+).
9.40 Камедыя «Жыццё наперадзе» (16+).
11.25 М/ф «Чароўная кніга» (0+).
11.35 «Пары на Канары» (16+).
12.25 Серыял «Апошні з Магікян» (16+).
13.55 «Галерэя прыгажосці» (16+).
15.00 «КВЗ. Па-нашаму» (16+).
16.00, 2.55 «Супермамачка» (16+).
17.00 Серыял «Шчаслівыя разам» (16+).
18.00 «Уральскія пельмені» (16+).
19.00 Камедыя «Прышэльцы-3: узяцце Бастыліі» (16+).
21.00 «Справа была ўвечары» (16+).
22.00 Фантастыка «Гонар і прадузятасць і зомбі» (16+).
0.00 Жахі «Чорная вада» (16+).
2.05 «Кіно ў дэталях» (16+).
3.45 Серыял «Бязмоўны сведка» (16+).
4.40 Скетч-шоу «Адна за ўсіх» (16+).
5.10 Скетч-шоу «6 кадраў» (16+).

Культура

6.30, 7.00, 7.30, 10.00, 15.00, 19.30, 23.00 Навіны культуры.
6.35 «Пешшу...» Яраслаўль узорысты.
7.05 «Правілы жыцця».
7.35, 13.40 «Нотр-Дам-дэ-Пары: выпрабаванне часам». Дакументальна-анімацыйны фільм.
8.30 «Эпізоды». Георгій Жжонаў.
9.10 «Народжаная зоркай». Серыял. Заключная серыя [СЦ].
10.15 «Станіца дальняя». Маст. фільм.
11.50 Адкрытая кніга. Арына Обух «Муха імені Шчігліца».
12.15 Прыгожая планета.
12.30 Чорныя дзіркі. Белыя плямы.
13.10 «Дваранскія грошы. Аферы і карты». Дак. серыял [СЦ].
14.30 Да 95-годдзя рэжысёра. «Кароль Лір» Пітэра Брука». Аўтарская праграма А. Барташэвіча.
15.10 «Лісты з правінцыі». Аніва (Сахалінская вобласць) [СЦ].
15.40 «Энігма. Патрыцыя Капачынская».
16.25 «Адлюстраваны час». Дак. серыял. [СЦ].
16.55 XIII Зімовы міжнародны фестываль мастацтваў Юрыя Башмета.
18.45 «Царская ложа».
19.45 Да 60-годдзя Данііла Крамера. «Лінія жыцця» [СЦ].
20.45 «Чалавек, якога я кахаю вас». Маст. фільм [СЦ].
22.20 «Эдзіта П'еха. «Я кахаю вас». Канцэртная зала «Расія». 1993 год.
23.20 «2 Вернік 2».
0.10 Партрэт пакалення. «Простых аловак». Маст. фільм.
1.50 «Шукальнікі». «Паляванне на сярэбранага мядзведзя».
2.35 «У свеце баек», «Каралеўскі бутэрброд». М/ф для дарослых.

Настальгія

6.00 «Спяем, сябры!» з Тацянай Візбар. (12+).
7.00 Тэлеспектакль «Дзень нараджэння». 1988 год (18+).
8.45, 9.45, 11.00, 12.55, 15.45, 17.00, 18.00, 19.20, 20.40, 21.45, 23.00, 1.05, 2.45, 3.45, 5.00 Музычная настальгія (12+).
9.00, 15.00, 21.00, 3.00 «Мінулы час» (12+).
10.00, 16.00, 4.00 «Народжаныя ў СССР».
12.00 «Яловая субмарына» з Аляксандрам Ліпніцкім: «40 на карысць БГ». 2006 год (16+).
13.10 «Кінапанарама». «Майстры савецкага кіно». 1982 год (12+).
17.40, 23.40 «Паэт Станіслаў Красавіцкі чытае свае вершы». 2007 год (16+).
18.10 «Да і пасля...» Год 1973-і. 2010 год (12+).
19.40 Фільм-канцэрт «Крылатыя песні». 1967 год (12+).
22.00 «Колба часу» (16+).
0.00 «Быў час» з Аляксандрам Паліткоўскім: «Пянеры шоу-бізнеса». 2005 год (16+).
1.30 Маст. фільм «Людзі і манекены» (12+).

EuroSport 1

0.15, 3.30, 7.00 Горныя лыжы. Кубак свету (12+).
2.10, 11.15, 14.30 Веласпорт. Гран-пры Дэнена (12+).
3.00, 10.30 Веласпорт. Нокерэ — Кёрсэ (12+).
5.00 Фрыстайл. Кубак свету (12+).
9.00 Веласпорт. Парыж — Ніца (12+).
9.45 Веласпорт. Ціррэна — Адрыятыка (12+).
12.00 Алімпійскія гульні. Тэлечасопіс «Алімпійскі фарпост» (12+).
12.30 Алімпійскія гульні. Тэлечасопіс «Зала славы» (12+).
13.30 Веласпорт. Мілан — Сан-Рэма (12+).
14.00 Футбол. Ліга чэмпіёнаў.
15.00 Футбол. Ліга Еўропы.
15.30, 18.15 Біятлон. Кубак свету.
16.30 Скачкі на лыжах з трампліна. Чэмпіянат свету па палётах (12+).
19.50 Лыжныя гонкі. Кубак свету.
22.05 Аўтагонкі. World Endurance.

Кінакамедыя

1.00 Тэорыя хаосу (12+).
2.55 Дзікая штучка (16+).
4.45 Вулкан страсцей (12+).
6.25 Новыя прыгоды Аладзіна (6+).
8.30 Лёгкі на ўспамін (12+).
10.05 Вампірскі засос (16+).
11.40 Джуманджы (6+).
13.40 Каханне з паведамленнем (16+).
15.35 Дзяўчына з Джэрсі (16+).
17.35 Дапамажыце стаць бацькам (16+).
19.30 Суседка (16+).
21.30 Нездаволенае сексуальнае напружанне (18+).
23.15 Чалавек, які занадта мала ведаў (16+).

ТБ3

6.00 Дакументальная калекцыя «Беларусьфільма» (12+).
7.00 М/ф (6+).
8.20 «Неспакойны ўчастак». Серыял (12+).

10.00, 4.30 «Суд ідзе». Дак. серыял (16+).
11.00, 18.15 «Сляпая» (16+).
12.05 «Варажбітка» (12+).
13.10, 17.10 «Містычныя гісторыі» (12+).
14.15, 3.35 «Паляўнічыя на прывідаў» (16+).
15.20 «Мой герой» (12+).
16.10 «Знакі лёсу» (16+).
19.25 «Чалавек-невідзімка» (16+).
20.30, 2.45 «Гучныя справы» (16+).
21.35 Камедыя: «Будзь кругейшым» (16+).
23.50 «Шоўгёлз». Маст. фільм (18+).
2.00 «90-я» (16+).

ТБ1000

6.10, 17.50 Апошні кінагерой (12+).
8.35 Мадам Бавары (16+).
10.40 Чалавек-павук (12+).
12.55 Чалавек-павук-2 (12+).

15.10 Чалавек-павук-3 (12+).
20.10 Тайнае акно (12+).
21.55 Бывай, дзетка, бывай (16+).
0.00 Тоня супраць усіх (18+).
2.10 Анаконда (16+).
4.00 Прыгажуня і пачвара (12+).

ТБ1000 Рускае кіно

6.15 Тэрыторыя (12+).
9.30 Помню — не помню! (12+)
11.10 Эластыка (16+).
12.45 Бой з ценем 3D: апошні раўнд (16+).
15.00 Легенда № 17 (12+).
17.25, 5.45 Наша Russia. Яйкі лёсу (16+).
19.00 Метад Лаўровай (16+).
20.50 Бабуля лёгкіх паводзін (16+).
22.25 Бабуля лёгкіх паводзін-2. Састарэлыя мсціўцы (16+).
23.55 Духless-2 (16+).
1.55 Код апакаліпсіса (16+).
3.50 Прывід (6+).

National Geographic

6.15 Панарама 360 (16+).
6.40 Асушыць акіян (16+).
7.25, 13.35 Закінутыя скарбы Майя (16+).
8.10 Гаспадары гор (16+).
8.55 Тайвань — свету (16+).
9.45, 15.10, 20.30, 2.40 Расследаванні авіякатастроф (16+).
10.30 Мегазаводы (16+).
12.05, 1.50 Аўта-SOS (16+).
14.25 Гарачыя межы: Лацінская Амерыка (16+).
16.40, 21.15 Злавіць кантрабандыста: аэрапорт Кензді (16+).
17.30 Экстрэмальнае падарожжа: Другая сусветная вайна (16+).
18.15, 22.05, 22.50, 1.05, 3.25 Гульні розуму (16+).
19.45 Схаваныя жамчужыны Турцыі (16+).
23.35 Эвакуацыя Зямлі (16+).
4.15 Самыя дзіўныя фатаграфіі National Geographic (16+).
5.10 Навуковыя недарэчнасці (16+).

Discovery

8.00 Чалавек супраць мядзведзя (12+).
8.50, 15.45, 22.10 Махінатары (12+).
9.40, 5.00 Як працуюць машыны (12+).
10.30 Мяцежны гараж (12+).
11.20, 23.05 Паляўнічыя на рэліквіі (16+).
12.15, 1.50, 6.30 Голыя і напалоханыя (16+).
13.05, 7.15 Залатая ліхаманка (16+).
14.50 Як уладкаваны Сусвет (12+).
16.40 Як гэта зроблена? (16+)
17.35, 2.40 У пагоні за класікай (12+).
18.30, 4.15 Гаражнае золата (12+).
19.25, 5.45 Рыбалка голымі рукамі (12+).
20.20 Дальнабойшчык у Амерыцы (12+).
21.15 Ручная работа (12+).
21.40 Як гэта ўстроена? (12+)
0.00 Аляска: сям'я з лесу (16+).
0.55 Аляска: апошні рубеж (16+).
3.30 Экспедыцыя Мунга (16+).

Беларусь 1

6.00, 7.20, 8.15 Добрай раніцы, Беларусь!
7.00, 8.00 (з сурдаперакладам), **9.00, 12.00, 13.00, 15.00, 17.00, 19.00** Навіны.
7.05, 8.05 Навіны эканомікі.
7.10, 8.10, 18.15, 0.00 Зона Х. Крымінальная хроніка (16+).
9.10 Меладрама «Асцярожна! Уваход дазволены» (12+).
10.55 Дзень у вялікім горадзе.
11.50, 12.10, 13.05, 18.45, 19.20 Меладрама «Вярні маё каханне» (16+).
14.05 «Здарава здаровым быць!» (6+)
14.50, 15.25, 22.30 Меладрама «Марныя надзеі» (16+).
15.15, 18.00 Навіны рэгіёна.
17.05 «Сэнс жыцця». Міхаіл Захараў (12+).
17.30 Маршрут пабудаваны (12+).
21.00 Панарама.
21.50 Клуб рэдактараў (16+).
2.10 Дзень спорту.

Беларусь 2

7.00 «Уключайся!» (12+)
9.00, 21.05 Тэлебарометр.
9.05, 20.05 Серыял «Сляпая» (16+).
10.00 «Чалавек-невідзімка» (16+).
11.00 «Дуэт па праве». Серыял (16+).
12.55 Серыял «Жаночы доктар-4» (16+).
13.50 «ЖаннаПажані» (16+).
14.50 М/с «Чарапашкі-ніндзя» (12+).
15.50 Нічога сабе нью з (12+).
15.45 «Пін_код». Інтэрактыўны маладзёжны праект (12+).
16.25 «Не нарадзіся прыгожай». Серыял (12+).
17.20 «Арол і рэшка. Рай і пекла» (16+).
18.20 Біятлон. Кубак свету. Спрынт. Мужчыны.
21.10 Спортлато 5 з 36, КЕНО.
21.15 Баявік «Робат па імені Чапі» (16+).
23.25 Экшн «Захавальнікі» (18+).

Беларусь 3

7.00 «Дабранак».
7.35 «Беларуская кухня». Кулага беларуская.
8.05, 12.00, 20.15 Навіны культуры.
8.25, 12.20, 20.35 «Гэты дзень».
8.30, 21.05 «Месца сустрэчы змяніць нельга». Серыял. Заключная серыя (12+) [СЦ].
10.00, 22.35 Дак. фільм «Спадчына» (12+).
10.50, 15.40 «У пошуках капітана Гранта». Серыял (12+).
12.20 «Бабруйскі вузел. Ліквідацыя». Дак. фільм з цыкла «Адваротны адлік» (12+).
12.45, 18.20 «Час выбраў нас». Серыял. Заключная серыя (12+) [СЦ].
13.35 «Сіла веры».
14.20 «Беларуская кухня». Кулага беларуская.
14.50 «Спявае Беларусь». Народны ансамбль народнай песні «Дабрадзейка» (аг. Лашаны, Мінская вобласць).
16.50 «Архітэктура Беларусі».
17.05 «Майстэрня. Гісторыя аднаго мастака». Максім Калтыгін.
17.30 «Хатынь. Вайна без правіл». «Вогненныя пабрацімы». Заключны фільм (12+).
17.55 «Бабруйскі вузел. Ліквідацыя». Дак. фільм з цыкла «Адваротны адлік» (12+).
19.30 «Артэфакты». Пячатка Ефрасінні Полацкай.
20.00 «На вышыні». Харэограф Сяргей Мікель.
20.40 «Калыханка» (0+).
23.25 «Камертон». Ганна Маланкіна.

Беларусь 5

6.00 Фігурнае катанне. Чэмпіянат свету. Мужчыны. Кароткая праграма.
9.35 Авертайм.
10.05 Фігурнае катанне. Чэмпіянат свету. Пары. Адвольная праграма.
14.00, 15.00 Футбол. Ліга чэмпіёнаў УЕФА. Жараб'ёўка.
14.20 На шляху да Токіа-2020. Відэачасопіс.
14.50 Вось гэта спорт!
15.20, 21.50 Біятлон. Кубак свету. Халменколен. Спрынт. Жанчыны. Мужчыны.
16.35 Свет англійскай прэм'ер-лігі. Відэачасопіс.
17.05 Фактар сілы.
17.40 Вось гэта спорт!
17.50 Футбол. Беларусбанк — чэмпіянат Беларусі. 1-ы тур. «Дынама» (Брэст) — ФК «Смалявічы». (У перапынку — Спорт-цэнтр.)
19.50 Футбол. Беларусбанк — чэмпіянат Беларусі. 1-ы тур. «Дынама-Мінск» — «Рух» (Брэст). (У перапынку — Спорт-цэнтр.)
22.55 Футбол. Чэмпіянат Англіі. «Тотэнхэм» — «Вест Хэм». (У перапынку — Спорт-цэнтр.)
1.00 Фігурнае катанне. Чэмпіянат свету. Жанчыны. Адвольная праграма.

АНТ

6.00, 7.05, 8.05 «Наша раніца».
7.00 [СЦ], **8.00** [СЦ], **9.00** [СЦ], **11.00, 13.00, 16.00, 18.00** [СЦ], **20.30** Навіны.
9.10 «Тэорыя зморы» (16+).
9.55 «Жыць здорава!» (16+)
11.10 Серыял «Прыватны заказ» (16+).
12.10 «Модны прыгавор» (6+).
13.10 Серыял «Дзеля кахання я ўсё змагу!» (16+)
15.05 «Давай пажэнімся!» (16+)
16.20, 1.55 «Трывожная кнопка» (16+).
16.40, 18.20 «Мужчынскае/Жаночае» (16+).
18.50 «Удача ў прыдачу!» Дзённік (12+).
18.55 «Поле цудаў» (16+).
20.00 Час.
21.10 «Голас. Дзеці» (0+).
23.00 «Што? Дзе? Калі?» у Беларусі» (16+).
0.25 Нашы навіны. Вынікі дня.
0.40 Прэм'ера. «З'есці слана» (12+).

СТБ

6.00, 6.40, 7.45, 8.40 «Раніца СТБ».
6.30 [СЦ], **7.30** [СЦ], **8.30** [СЦ], **10.30, 13.30, 16.30, 19.30, 22.30** Навіны «24 гадзіны».
9.00, 23.00 «Загадкі чалавецтва» (16+).
10.40 Дакументальны спецпраект (16+).
12.25 «Вадзіць па-руску» (16+).
12.40, 21.20, 23.45 «Самыя шакіруючыя гіпотэзы» (16+).
13.50, 16.50 «Экстранны выклік».
14.00, 20.30 «Тайны Чапман» (16+).
14.50, 0.30 «Неверагодна цікавыя гісторыі» (16+).
15.25, 17.00 «Пасажыр без багажу». Серыял (16+).
20.00, 22.55 «СТБ-спорт».
20.05 «Сталічныя падрабязнасці».
20.15 «Міншчына».
22.10 «Глядзець усім!» (16+)

МІР

6.00 «Наша кіно. Гісторыя вялікага кахання» (12+).
6.40, 10.20 Серыял «Новае жыццё сышчыка Гурава. Працяг» (16+).
10.00, 13.00, 16.00, 19.00 Навіны (бягучы радок).
10.10 «У гасцях у лічбы» (12+).
11.00 Серыял «Закон і парадак. Злачынны намер» (16+).
13.15 «Справы судовыя. Грошы вярніце!» (16+)
14.10 «Справы судовыя. Бітва за будучыню» (16+).
15.05 «Справы судовыя. Новыя гісторыі» (16+).
16.20 «Прысуд!?» (16+)
17.10 Серыял «Вяртанне Мухтара-2» (16+).
18.20 «Сусветныя гульні розуму» (12+).
19.15 «Слабае звяно» (12+).
20.10 Маст. фільм «А золкі тут ціхія» (12+).
0.10 «Гульня ў кіно» (12+).
0.55 «Начны экспрэс» (12+).
2.00 Серыял «Адзіны мужчына» (16+).
5.25 М/ф (0+).

РТР—Беларусь

7.00 «Новая раніца».
11.00, 14.00, 17.00, 20.00 Весткі.
11.25 «Пра самае галоўнае». Ток-шоу (12+).
12.35 «Лёс чалавека» (12+).
13.50, 16.50, 19.50, 23.00 Навіны — Беларусь.
14.40 Серыял «Тайны следства» (12+).
17.25 «60 хвілін». Ток-шоу.
18.35 «Андрэй Малахаў. Прамы эфір» (16+).
20.50 «Гумарына» (16+).
23.10 Маст. фільм «Мароз па скуры» (12+).

НТБ—Беларусь

6.05 «Астрапрагноз».
6.10 Спорт-мікс.
6.20 «50 рэцэптаў першага» (12+).
7.00, 8.00, 10.00, 13.00, 16.00, 19.00 Сёння.
7.10 «Здароўе» (12+).
8.20, 10.20 Серыял «Дзявяты аддзел» (16+).
9.35 «НЗ.by».
10.55 Серыял «Масква. Тры вакзалы» (16+).
12.40 Родныя людзі.
13.25, 16.30 Агляд. Надзвычайнае здарэнне.
14.00 Пракурорская праверка (16+).
15.00, 17.05 Баявік «Марскія д'яблы» (16+).
16.25, 19.40, 23.30 Сёння. Галоўнае.
18.00 «ДНК» (16+).
19.55 Серыял «Гарачы пункт» (16+).
22.00 «НЗ.by: час вынікаў».
22.30 Баявік «Неўскі. Чужы сярод чужых» (16+).
23.45 Камедыя «Мяняльы» (0+).

8 канал

7.00, 15.15, 19.50, 21.00, 1.35 «Надвор'е» + «Эрана».
7.10 М/с «Шчанюковы патруль».
7.35, 15.20, 20.45 «Прыколы 13-й школы».
7.40 Камедыя «На месцы прынцэсы».
9.25 Драма «Іспанская прынцэса» (16+).
10.30 Дак. фільм.
11.05 Камедыя «Паспрабуй, падкаці» (16+).
11.55, 19.55 «Доктар адказвае».
13.00, 18.20 Серыял «Унутры» (16+).
14.35 Серыял «Закінутыя ў космасе» (12+).
15.25 «Мультпарад».
16.30 Камедыя «Афоня» (12+).
20.00 «Сакрэтныя матэрыялы» (12+).
20.50 «Вечарніца».
21.10 Камедыя «Людзі ў чорным» (12+).
23.05 Прыгоды «Агент 07. Спектр» (16+).

ВТБ

6.05 «Дурні і дарогі» (16+).
7.20 «Лаві момант» (16+).
8.35 Серыял «Сямейны бізнес» (16+).
9.40 Камедыя «Шчаслівы выпадак»
11.30 Скетч-шоу «Даеш моладзь» (16+).
12.30, 21.55 Серыял «Апошні з Магікян» (16+).
14.00, 0.20 Серыял «Маладзёжка» (16+).
16.00, 2.00 «Супермамачка» (16+).
17.00 Серыял «Шчаслівыя разам» (16+).
18.00, 23.25 «Уральскія пельмені» (16+).
19.00 Серыял «Карані» (16+).
20.00 Баявік «Цэнтурыён» (16+).

2.50 Серыял «Бязмоўны сведка» (16+).
4.10 Скетч-шоу «Адна за ўсіх» (16+).
5.10 Скетч-шоу «6 кадраў» (16+).

Культура

6.30, 7.00, 7.30, 10.00, 15.00, 19.30, 23.40 Навіны культуры.
6.35 «Пешшу...» Крым сярэбраны.
7.05, 20.05 «Правілы жыцця».
7.35, 13.35 «Леанарда да Вінчы і сакрэты замка Шамбор». Дак. фільм [СЦ].
8.25 «Легенды сусветнага кіно». Таццяна Окунеўская.
8.55, 2.40 Прыгожая планета.
9.10, 22.25 «Народжаная зоркай». Серыял [СЦ].
10.15 «Назіральнік».
11.10, 1.40 «Клуб кінападарожжаў. Антарктыда».
12.10 «Першыя ў свеце». Дак. серыял.
12.25, 18.40, 0.50 «Што рабіць?»
13.10, 23.10 «Дваранскія грошы. Траты і крэдыты». Дак. серыял [СЦ].
14.30 Да 90-годдзя Сімона Шноля. «Ад 0 да 80». Дак. серыял. [СЦ].
15.10 Навіны. Падрабязна. Кіно.
15.25 Луіс Бунюэль у праграме «Біблейскі сюжэт».
15.55 «Саці. Нясумная класіка...»
16.40 «Адлюстраваны час». Дак. серыял. [СЦ].
17.10 XIII Зімовы міжнародны фестываль мастацтваў Юрыя Башмета.
19.45 «Галоўная роля».
20.30 «Добрай ночы, малыя!»
20.45 «Нотр-Дам-дэ-Пары: выпрабаванне часам». Дакументальна-анімацыйны фільм.
21.40 55 гадоў з дня першага выхаду чалавека ў адкрыты космас. «Аляксей Лявонаў. Скачок у космас». Дак. фільм.
0.00 «Таніна Гуэра. Amarcord. Я памятаю...» Дак. фільм.

Настальгія

6.00 «СевАлогія» з Севам Наўгародцавым: «Легенда рок-н-рола» (18+).
6.55, 8.40, 9.45, 11.00, 13.05, 14.45, 15.45, 17.00, 20.45, 21.45, 23.00, 1.10, 2.35, Музычная настальгія (12+).
7.45 Дак. фільм «Абу-джэнне. Хроніка пераломных дзён» (16+).
9.00, 15.00, 21.00, 3.00 «Мінулы час» (12+).
10.00, 16.00, 22.00 «Народжаныя ў СССР».
12.00 «Быў час» з Аляксандрам Палітковскім: «Піянеры шоу-бізнеса». 2005 год (16+).
13.30 Маст. фільм «Людзі і манекены» (12+).
18.00 «Спяем, сябры!» з Таццянай Візбар (12+).
19.00 Тэлеспектакль «Дзень нараджэння». 1988 год (18+).
0.00 Маст. фільм «Адной чы ў снежні» (16+).
1.30 Дак. фільм «Свечка гарэла...» (12+)
3.45 «Вакол смеху». Бенефіс пісьменніка Сямёна Альтава. 1990 год (12+).
5.00 «Мантаж». 1989 год (16+).

EuroSport 1

0.35, 3.30, 8.00 Лыжныя гонкі. Кубак свету (6+).
2.30, 16.30 Веласпорт. Ціррэна — Адрыятыка (12+).
5.00, 9.30, 21.00 Горныя лыжы. Кубак свету (12+) (12+).
17.30, 22.30 Веласпорт. Нокерэ — Кёрсэ.
19.35 Фехтаванне. Серыя Гран-пры (6+).
23.25 Конны спорт. Rolex Grand Slam (6+).

Кінакамедыя

0.25 Пяты элемент (12+).
2.45 Белае віно з Бабудою (16+).
4.40 Мой адзіны (16+).
6.40 Прыкінься маім мужам (16+).
8.35 Тэорыя хаосу (12+).
10.15 Джунглі клічуць! У пошуках Марсупіламі (12+).
12.15 Вампірскі засос (16+).
13.50 Новыя прыгоды Аладзіна (6+).
15.50 Адной левай (12+).
17.30 Джуманджы (6+).

19.30 Чорны рыцар (12+).
21.20 Спытайце ў Сіндзі (16+).
23.05 Вельмі страшнае кіно-3 (16+).

ТБ3

6.00 Дакументальная калекцыя «Беларусьфільма» (12+).
6.30 М/ф (6+).
7.25 «Школа доктара Камароўскага» (6+).
8.05 «Доктар І...» (16+)
8.35 «Неспакойны ўчастак». Серыял (12+).
10.15, 15.35, 4.30 «Суд ідзе». Дак. серыял (16+).
11.15, 18.40 «Сляпая» (16+).
12.20, 19.50 «Варажбітка» (12+).
13.25, 17.35, 2.55 «Містычныя гісторыі» (12+).
14.25, 2.25 «Паляўнічыя на прывідаў» (16+).

16.35, 3.40 «Знакі лёсу» (16+).
21.00 «Менталіст». Серыял (16+).

22.50 «Звышнатуральнае». Серыял (16+).
23.35 «10 самых» (16+).
0.10 «Лінія абароны» (16+).
0.40 «Якія мяняюць рэальнасць». Фантастыка (12+).

ТБ1000

6.10 Прыгоды Цінціна: тайна «Аднарога» (12+).
8.25 Прадчуванне (16+).
10.25 Гадзіла (12+).
12.55 Анаконда (16+).
14.30 Монстры на канікулах (6+).
16.10 Восень у Нью-Ёрку (12+).
18.05 Прыгажуня і пачвара (12+).
20.10 Іншыя (16+).
22.05 К-9: сабачая работа (12+).
23.55 Сацыяльная сетка (16+).
2.05 Мая жудасная няня (6+).
4.00 Мая жудасная няня-2 (6+).

ТБ1000 Рускае кіно

7.10 Код апакаліпсіса (16+).
9.15 Абаронцы (12+).
10.50 Духless-2 (16+).
12.50 Бой з ценем (16+).
15.10 Прывід (6+).
17.10 Нявеста любой цаной (16+).
19.00 Метад Лаўровай (16+).
20.55, 5.30 Тарас Бульба (16+).
23.20 Сабібор (12+).
1.35 Падарунак з характарам (6+).
3.15 Легенда № 17 (12+).

National Geographic

6.00 Панарама 360 (16+).
6.25 Асушыць акіян (16+).
7.15, 13.35 Закінутыя скарбы Мая (16+).
8.00 Гаспадары гор (16+).
8.50 Японія: паміж небам і зямлёй (16+).
9.40, 12.00, 1.50 Аўта-SOS (16+).
10.25 Мегазаводы (16+).
14.20 Гарачыя межы: Лацінская Амерыка (16+).
15.05, 20.35, 2.35 Расследаванні авіякатастроф (16+).
16.40, 21.20 Зладзіць кантрабандыста: аэрапорт Кенэдзі (16+).
17.25 Экстрэмальнае падарожжа: Другая сусветная вайна (16+).
18.10, 22.05, 1.05, 4.05 Схаваныя жамчужыны Турцыі (16+).
19.45 У дзікай прыродзе з Беарам Грылсам (16+).
22.50 Погляд знутры: Другая сусветная вайна (16+).
4.55 Самыя дзіўныя фатаграфіі National Geographic (16+).
5.45 Навуковыя недарэчнасці (16+).

Discovery

8.00 Чалавек супраць мядзведзя (12+).
8.50, 15.45, 22.10 Махінатары (12+).
9.40, 21.15 Як гэта ўстроена? (12+)
10.05 Ручная работа (12+).
10.30 Мяцежны гараж (12+).
11.20, 23.05 Паляўнічыя на рэліквіі (16+).
12.15, 1.50, 6.30 Голыя і напалоханыя (16+).
13.05 Захавальнікі балот Эверглэйдс (16+).
14.00 Стальныя хлопцы (12+).
14.50 Паляўнічыя на цацкі: страшныя цацкі (12+).
16.40, 5.00 Як гэта зроблена? (16+)
17.35, 2.40 У пагоні за класікай (12+).
18.30, 4.15 Гаражнае золата (12+).
19.25, 5.45 Рыбалка голымі рукамі (12+).
20.20, 0.00 Дальнабойшчык у Амерыцы (12+).
0.55 Невядомая экспедыцыя (16+).
3.30 Экспедыцыя Мунга (16+).
7.15 Вялікае і Рычард Хаманд (12+).

Беларусь 1

6.00, 7.20, 8.15 Добрай раніцы, Беларусь!
7.00, 8.00 (з сурдаперакладам), **9.00, 12.00, 13.00, 15.00, 17.00, 19.00** Навіны.
7.05, 8.05 Навіны эканомікі.
7.10, 8.10, 18.15, 0.20 Зона Х. Крымінальная хроніка (16+).
8.50 Слова мітрапаліта Тадэвуша Кандрусевіча на дзень святога Язэпа, абручніка Дзевы Марыі.
9.10, 22.10 Серыял «След» (16+).
10.45 Дзень у вялікім горадзе.
11.45, 12.10, 13.05, 18.35, 19.20 Меладрама «Вярні маё каханне». 1-я і 2-я серыі (16+).
14.00 «Здарова здаровым быць!» (6+)
14.50, 15.25 Меладрама «Марныя надзеі». 1-я серыя (16+).
15.15, 18.00 Навіны рэгіёна.
17.05 Беларуская часінка.
21.00 Панарама.
21.50 Пакаленне.by (6+).
0.00 Сфера інтарэсаў.
0.40 Дзень спорту.

Беларусь 2

7.00 «Уключайся!» (12+)
9.00, 18.15 Тэлебарометр.
9.05, 20.15 Серыял «Сляпая» (16+).
10.10, 23.15 «Экстрасэнсы-дэтэктывы» (16+).
11.00, 18.20 «Дуэт па праве». Серыял (16+).
12.55, 0.10 Серыял «Жаночы доктар-4» (16+).
13.50 «Шэрлакі» (16+).
14.50 М/с «Чарапашкі-ніндзя» (12+).
15.40 Нічога сабе ньюз (12+).
15.45 «Пін_код». Інтэрактыўны маладзёжны праект (12+).
16.25 «Не нарадзіся прыгожай». Серыял (12+).
17.15 «Арол і рэшка. Рай і пекла» (16+).
21.10 Спортлато 6 з 49, КЕНО.
21.15 «Кароль дэсертаў» (12+).

Беларусь 3

7.00 «Дабраранак».
7.35 «Беларуская кухня». Бульбяная кішка з грыбамі.
8.05, 12.00, 20.15 Навіны культуры.
8.25, 12.20, 20.35 «Гэты дзень».
8.30, 21.05 «Месца сустрэчы змяніць нельга». Серыял (12+) [СЦ].
9.50, 22.25 Дак. фільм «Вядра» (12+).
10.35 «Архітэктура Беларусі» [СЦ].
10.50, 15.55 «У пошуках капітана Гранта». Серыял (12+).
12.25 «Фаня Алер. Вайна без антракту». Дак. фільм з цыкла «Адваротны адлік» (12+).
13.15, 18.20 «Час выбраў нас». Серыял (12+) [СЦ].
14.30 «Беларуская кухня». Бульбяная кішка з грыбамі.
15.00 «Спявае Беларусь». Ансамбль беларускай песні «Церніца» (г. Мінск).
17.00 «Хатынь. Вайна без правіл». «Мемарыял» (12+).
17.30 «Бандэнкіндэр доктара Менгеле». Дак. фільм з цыкла «Адваротны адлік» (12+).
19.30 «Артэфакты». Брэсцкая Біблія.
20.00 «На вышыні». Мастак Хрысціна Высоцкая.
20.40 «Калыханка» (0+).
23.05 «Камертон». Алена Барзова.

Беларусь 5

7.00 Азбука спорту.
7.10 Футбол. Ліга чэмпіёнаў УЕФА. 1/8 фіналу. Матч у адказ. «Баварыя» (Германія) — «Чэлсі» (Англія).
9.05 Футбол. Ліга чэмпіёнаў УЕФА. 1/8 фіналу. Матчы ў адказ. Дзённік.
9.40 Агнявы рубеж.
10.10 Фігурнае катанне. Чэмпіянат свету. Жанчыны. Кароткая праграма.
15.20 Слэм-данк.
15.50 Футбол. Ліга чэмпіёнаў УЕФА. 1/8 фіналу. Матч у адказ. «Барселона» (Іспанія) — «Напалі» (Італія).
17.45 На шляху да Токіа-2020. Відэачасопіс.
18.15 Авертайм.
18.50 Футбол. Беларусбанк — чэмпіянат Беларусі. 1-ы тур. «Шахцёр» (Салігорск) — «Тарпеда-БелАЗ» (Жодзіна). (У перапынку — Спорт-цэнтр.)
20.50, 22.50 Футбол. Ліга Еўропы УЕФА. 1/8 фіналу. Матч у адказ. (У перапынку — Спорт-цэнтр.)

АНТ

6.00, 7.10, 8.10 «Наша раніца».
7.00 [СЦ], **8.00** [СЦ], **9.00** [СЦ], **11.00, 13.00, 16.00, 18.00** [СЦ], **20.30** Нашы навіны.
7.05, 8.05 «Трывожная кнопка» (16+).
9.10 «Аб'ектыўна» (16+).
10.10 «Жыць здарова!» (16+)
11.10 Серыял «Прыватны заказ» (16+).
12.10 «Модны прыгавор» (6+).
13.10 Серыял «Дзеля кахання я ўсё змагу!» (16+)
15.05 «Давай пажэнімся!» (16+)
16.20, 1.15 «Мужчынскае/Жаночае» (16+).
17.20, 18.20, 0.00 «На самай справе» (16+).
18.50 «Няхай гавораць» (16+).
20.00 Час.
21.10 «Маркаў. Нічога асабістага» (16+).
21.40 Серыял «Магамаеў» (16+).
22.45 «Док-ток» (16+).
23.45 Нашы навіны. Вынікі дня.

СТБ

6.00, 6.40, 7.45, 8.40 «Раніца СТБ».
6.30 [СЦ], **7.30** [СЦ], **8.30** [СЦ], **10.30, 13.30, 16.30, 19.30, 22.30** Навіны «24 гадзіны».
9.00, 23.00 «Загадкі чалавецтва» (16+).
10.40 «Ніна». Серыял (16+).
12.25 «Вадзіць па-руску» (16+).
12.35, 21.40, 23.50 «Самыя шакіруючыя гіпотэзы» (16+).
13.45, 20.50 «Тайны Чапман» (16+).
14.40, 0.35 «Неверагодна цікавыя гісторыі» (16+).
15.40, 16.50 «Мар'ін гай». Серыял (16+).
20.00, 22.55 «СТБ-спорт».
20.05 «Сталічныя падрабязнасці».
20.15 «Міншчына».
20.30 «Спецыяльны рэпартаж СТБ».

МІР

6.00 Серыял «Новае жыццё сышчыка Гурава. Працяг» (16+).
9.45, 10.10 Серыял «Закон і парадак. Злачынны намер» (16+).
10.00, 13.00, 16.00, 19.00, 23.45 Навіны (бягучы радок).
13.15 «Справы судовыя. Грошы вярніце!» (16+)
14.10 «Справы судовыя. Бітва за будучыню» (16+).
15.05 «Справы судовыя. Новыя гісторыі» (16+).
16.15 «Прысуд!?» (16+)
17.10, 19.20 Серыял «Вяртанне Мухтара-2» (16+).
19.55 «Гульня ў кіно» (12+).
21.10 «Сусветныя гульні розуму» (12+).
21.50 Серыял «Новае жыццё сышчыка Гурава. Працяг» (16+).
0.00 «Начны экспрэс» (12+).
1.00 «Камень, нажніцы, папера» (16+).
2.00 «Паляўнічыя на прывідаў» (16+).
2.30 «Гарады Беларусі» (16+).
3.25 Канцэрт (16+).
4.50 «Елі ў Ямелі» (16+).
5.20 «Здароўе» (16+).

РТР—Беларусь

7.00 «Новая раніца».
11.00, 14.00, 17.00, 20.00 Весткі.
11.25 «Пра самае галоўнае». Ток-шоу (12+).
12.35 «Лёс чалавека» (12+).
13.50, 16.50, 19.50, 23.00 Навіны — Беларусь.
14.40 Серыял «Тайны следства» (12+).
17.25 «60 хвілін». Ток-шоу.
18.35 «Андрэй Малахаў. Прамы эфір» (16+).
20.40 Серыял «За крок ад раю» (12+).
22.30, 23.10 «Вечар з Уладзімірам Салаўёвым».

НТБ—Беларусь

6.05 «Астрапрагноз».
6.10 Спорт-мікс.
6.20 «50 рэцэптаў першага» (12+).
7.00, 8.00, 10.00, 13.00, 16.00, 19.00 Сёння.
7.10 «Здароўе» (12+).
8.20, 10.20 Серыял «Дзявяты аддзел» (16+).
9.35, 22.00 «НЗ.by».
10.55 Серыял «Масква. Тры вакзалы» (16+).
12.40 Родныя людзі.
13.25, 16.30 Агляд. Надзвычайнае здарэнне.
14.00 Пракурорская праверка (16+).
15.00, 17.05 Баявік «Марскія д'ябли» (16+).
16.25, 19.40, 23.30 Сёння. Галоўнае.
18.00 «ДНК» (16+).
19.55 Серыял «Гарачы пункт» (16+).
22.20 Баявік «Неўскі. Чужы сярод чужых» (16+).
23.10, 23.45 Серыял «Таптуны» (16+).

8 канал

7.00, 15.30, 18.15, 19.35, 21.00, 0.30 «Надвор'е» + «Эрана».
7.15 М/с «Шчанюковы патруль».
7.40, 15.40, 17.20, 20.45 «Прыколы 13-й школы».
7.45 Трылер «Дзіця робата» (16+).
9.35, 19.45 Драма «Іспанская прынцэса».
10.35 «Прызнайся, што смачна!»
11.00 Драма «Клуб аматараў кнігі» (12+).
13.10 «Сад і агарод».
13.15, 18.00 Серыял «Унутры» (16+).
14.50 Серыял «Закінутыя ў космасе» (12+).
15.45 «Мультпарад» (0+).
15.50 Камедыя «Восем новых спатканняў» (12+).
17.25 «Гатуй як шэф».
17.50 «Фэшн is my прафэшн».
20.50 «Вечарніца».
21.10 Камедыя «Паспрабуй, падкаці» (16+).
23.05 Драма «Чэкіст» (18+).

ВТБ

6.05 «Дурні і дарогі» (16+).
7.20 «Лаві момант» (16+).
8.35 Серыял «Сямейны бізнес» (16+).
9.40 Баявік «Цэнтурыён» (16+).
11.35 Скетч-шоу «Даеш моладзь» (16+).
12.30, 21.45 Серыял «Апошні з Магікян» (16+).
14.00, 0.10 Серыял «Маладзёжка» (16+).
16.00, 1.50 «Супермамачка» (16+).
17.00 Серыял «Шчаслівыя разам» (16+).
18.00, 23.15 «Уральскія пельмені» (16+).
19.00 Серыял «Карані» (16+).
20.00 Камедыя «Жыццё наперадзе» (16+).
2.40 Серыял «Бязмоўны сведка» (16+).
4.00 Скетч-шоу «Адна за ўсіх» (16+).
4.45 Скетч-шоу «6 кадраў» (16+).

Культура

6.30, 7.00, 7.30, 10.00, 15.00, 19.30, 23.40 Навіны культуры.
6.35 «Пешшу...» Гарохавец запаведны.
7.05, 20.05 «Правілы жыцця».
7.35, 13.40, 20.45 «Нотр-Дам-дэ-Пары: выпрабаванне часам». Дакументальна-анімацыйны фільм.
8.25 «Легенды сусветнага кіно». Аляксей Баталаў.
8.55 Прыгожая планета.
9.10, 22.25 «Народжаная зоркай». Серыял [СЦ].
10.15 «Назіральнік».
11.10, 1.20 «Мы спяваем вершы. Таццяна і Сяргей Нікіціны». Вядучы Эльдар Разанаў.
12.25, 18.45, 0.40 «Гульня ў бісер».
13.10 «Дваранскія грошы. Спустошанне, эканомія і бедныя сваякі». Дак. серыял [СЦ].
14.30 Да 90-годдзя Сімона Шноля. «Ад 0 да 80». Дак. серыял. [СЦ].
15.10 Навіны. Падрабязна. Тэатр.
15.25 «Мая любоў — Расія!» [СЦ].
15.55 «2 Вернік 2».
16.45 «Адлюстраваны час». Дак. серыял. [СЦ].
17.10 XIII Зімовы міжнародны фестываль мастацтваў Юрыя Башмета.
19.45 «Галоўная роля».
20.30 «Добрай ночы, малыя!»
21.40 «Энігма. Патрыцыя Капачынская».
23.10 «Дваранскія грошы. Аферы і карты». Дак. серыял [СЦ].
0.00 Чорныя дзіркі. Белыя плямы.
2.35 «Pro memoria». «Лютэцыя Дэмарэ».

Настальгія

6.05 «Быў час» з Аляксандрам Паліткоўскім: «Піянеры шоу-бізнесу». 2005 год (16+).
7.10, 8.45, 9.45, 11.00, 14.45, 15.45, 17.00, 18.55, 21.45, 23.00, 0.55, 2.40, 3.45, 5.00 Музычная настальгія (12+).
7.30 Маст. фільм «Людзі і манекены» (12+).
9.00, 15.00, 21.00, 3.00 «Мінулы час» (12+).
10.00, 16.00, 22.00, 4.00 «Народжаныя ў СССР».
12.00 «Спяем, сябры!» з Таццянай Візбар (12+).
13.00 Тэлеспектакль «Дзень нараджэння». 1988 год (16+).
18.00 «Ялавая субмарына» з Аляксандрам Ліпніцкім: «40 на карысць БГ». 2006 год (16+).
19.10 «Кінапанарама». «Майстры савецкага кіно». 1982 год (12+).
23.40 «Пэат Станіслаў Красавіцкі чытае свае вершы». 2005 год (16+).
0.00 «СеваАлогія» з Севам Наўгародцавым: «Легенда рок-н-рола». 2005 год (18+).
1.45 Дак. фільм «Абуджэнне. Хроніка пераломных дзён» (16+).

EuroSport 1

0.55 Фрыстайл. Кубак свету (12+).
2.55 Веласпорт. Цірэна — Адрыятыка (12+).
3.30, 8.30, 16.15, 22.05 Веласпорт. Нокерэ — Кёрсэ (12+).
5.00 Лыжныя гонкі. Кубак свету (6+).
6.30, 18.55 Горныя лыжы. Кубак свету (12+).
9.30 Скачкі на лыжах з трампліна. Кубак свету (12+).
12.55, 18.00, 23.05 Скачкі на лыжах з трампліна. Чэмпіянат свету па палётах (12+).
14.15 Конны спорт. Rolex Grand Slam (6+).
15.15 Алімпійскія гульні. Тэлечасопіс «Зала славы» (12+).
16.30, 21.20 Веласпорт. Гран-пры Дэнена (12+).

Кінакамедыя

0.30 Нянька па выкліку (16+).
2.40 Скандынаўскі фарсаж (16+).
4.50 Скандынаўскі фарсаж. Гонкі на лёдзе (16+).
6.40 Споведзь невідзімкі (12+).
8.35 Чалавек, які занадта мала ведаў (16+).
10.30 Неверагодныя прыгоды факіра (16+).
12.15 Чорны рыцар (12+).
14.05 Спытайце ў Сіндзі (16+).
15.55 Лёгкі на ўспамін (12+).
17.35 Я ніколі не буду тваёй (16+).
19.30 Каханне з паведамленнем (16+).
21.20 Дзяўчына з Джэрсі (16+).
23.20 Модная штучка (12+).

ТБ3

6.00 Дакументальная калекцыя «Беларусьфільма» (12+).
6.15 М/ф (6+).
6.55 «Школа доктара Камароўскага» (6+).
7.35 «Доктар І...» (16+)
8.05 «Неспакойны ўчасток». Серыял (12+).
9.45, 23.35 «Улегцы» (12+).
10.15, 15.35, 4.30 «Суд ідзе». Дак. серыял (16+).
11.15, 18.40 «Сляпая» (16+).
12.20, 19.50 «Варажбітка» (12+).
13.25, 17.35, 3.45 «Містычныя гісторыі» (12+).
14.25, 2.50 «Паляўнічыя на прывідаў» (16+).
16.35 «Знакі лёсу» (16+).
21.00 «Менталіст». Серыял (16+).
22.50 «Звышнатуральнае». Серыял (16+).
0.05 «Знак якасці» (16+).
0.50 «Салдат Джэйн». Баявік (16+).

ТБ1000

6.10 Прыгажуня і пачвара (12+).
8.15 К-9: сабачая работа (12+).
10.05 Сацыяльная сетка (16+).
12.15 Іншыя (16+).
14.05 Мая жудасная няня (6+).
15.55 Мая жудасная няня-2 (6+).
17.55 Чалавек-павук (12+).
20.10 Чалавек-павук-2 (12+).
22.30 Чалавек-павук-3 (12+).
1.00 Мой хлопчык (12+).
2.45 Мадам Бавары (16+).
4.40 Супер Брыс (16+).

ТБ1000 Рускае кіно

8.00 Сабібор (12+).
10.15 Нявеста любой цаной (16+).
12.05 Карлік Нос (12+).
13.35 Бой з ценем-2: рэванш (16+).
16.05 Падарунак з характарам (6+).
17.40 Помню — не помню! (12+)
19.00 Метад Лаўровай (16+).
20.55 Тэрыторыя (12+).
23.50 Як Віцька Часнок вёз Лёху Штыра ў дом інвалідаў (18+).
1.30 Духless (18+).
3.10 Уцячы, дагнаць, закахацца (12+).
4.50 Эластыка (16+).

National Geographic

6.15 Панарама 360 (16+).
6.40 Асушыць акіян (16+).
7.25, 13.35 Закінутыя скарбы Майя (16+).
8.10 Гаспадары гор (16+).
9.00 Японія: паміж небам і зямлёй (16+).
9.45, 18.15 Схаваныя жамчужыны Турцыі (16+).
10.30 Мегазаводы (16+).
12.05, 2.05 Аўта-SOS (16+).
14.20, 23.45 Гарачыя межы: Лацінская Амерыка (16+).
15.10, 19.00, 20.35, 22.10, 1.15, 2.50 Расследаванні авіякатастроф (16+).
16.40, 21.20 Злавіць кантрабандыста: аэрапорт Кенэдзі (16+).
17.25 Экстрэмальнае падарожжа: Другая сусветная вайна (16+).
19.45 У дзікай прыродзе з Беарам Грылсам (16+).
23.00 Мяжа (16+).
4.20 Самыя дзіўныя фатаграфіі National Geographic (16+).
5.10 Навуковыя недарэчнасці (16+).

Discovery

8.00 Чалавек супраць мядзведзя (12+).
8.50, 15.45, 22.10 Махінатары (12+).
9.40 Як працуюць машыны (12+).
10.30 Мяцежны гараж (12+).
11.20, 23.05 Паляўнічыя на рэліквіі (16+).
12.15, 1.50, 6.30 Голыя і напалоханыя (16+).
13.6 НАСА: невытлумачальныя матэрыялы (12+).
13.58 Забытая інжынерыя (16+).
14.50 Вялікае і Рычард Хамманд (12+).
16.40, 5.00 Як гэта зроблена? (16+)
17.35, 2.40 У пагоні за класікай (12+).
18.30, 4.15 Гаражнае золата (12+).
19.25, 5.45 Рыбалка голымі рукамі (12+).
20.20, 7.15 Дальнабойшчык у Амерыцы (12+).
21.15 Як гэта ўстроена? (12+)
0.00 Залатая ліхаманка (16+).
3.30 Экспедыцыя Мунга (16+).
4.15 Гаражнае золата (12+).

РЭПАРЦЁР

ДАЎЖНІКОЎ ВЕДАЕМ У ТВАР

Карэспандэнт «МС» праінспектавала ў складзе камісіі тых, хто «забывае» плаціць за камуналку

У Магілёве сталі актыўна практыкаваць вельмі эфектыўны спосаб барацьбы з неплацельшчыкамі за камунальныя паслугі. Штомесяц супрацоўнікі разлікова-касавых цэнтраў (РКЦ) разам з прадстаўнікамі камунальных службаў ходзяць па адрасах даўжнікоў і нагадваюць пра адказнасць. Рэйды праводзяцца на працягу апошняй дэкады месяца. Карэспандэнт «МС» мела магчымасць паназіраць, як праходзіць гэты працэс перавыхавання.

Прынцып работы камісіі такі: Магілёўскі абласны цэнтр інфармацыйных сістэм складае графік па кожным ЖЭУ і даводзіць яго да РКЦ. Уся тэрыторыя размяркоўваецца паміж спецыялістамі цэнтраў, і яны працуюць з даўжнікамі ў межах сваіх участкаў.

Таццяна Каксялава, спецыяліст па камунальных разліках РКЦ № 2, дзяўчына зусім яшчэ маладая, але вопыт уздзеяння на неплацельшчыкаў мае вялікі. Яна ўзначальвае нашу групу. Менавіта за ёй замацаваны жылы фонд гэтага і часткова дваццатага ЖЭУ. Бывае, што дзяўчына ходзіць па адрасах адна, але сёння запланавана работа камісіі, у складзе якой ёсць прадстаўнікі «Гарвадаканала», «Цеплаэнергетыкі», а таксама ЖЭУ № 15. Таццяна дэманструе спіс, дзе пазначана восем адрасоў, і мы адпраўляемся да даўжнікоў.

— Наглядна я ведаю ўсіх, хто плаціць з перабоямі, і нават у курсе, дзе кожны з іх працуе, — кажа яна. — Хутчэй за ўсё, на нашы візіты рэагуюць тыя, хто мае кароткатэрміновыя даўгі — за апошнія два месяцы. Стараемся ўручаць папярэджанні пад подпіс, як павестку, каб потым не казалі, што не бачылі. Калі не заплацілі на працягу пяці дзён, пішам лісты на работу, каб там утрымлівалі даўгі з зарплаты. Складаней з тымі, у каго запазычанасць за чатыры і болей месяцаў. Гэта, як правіла, пітушчыя, маламаёмасныя або нідзе не працуючыя людзі. Але і на іх існуюць спосабы ўздзеяння. Калі жыллё дзяржаўнае або камерцыйнае, неплацельшчыка высяляюць, а калі прыватнае, робіцца прадпісанне да адчужэння жылля, і яно выстаўляецца на таргі.

Дарэчы, хаджэнне па кватэрах звычайна адбываецца па вечарах, калі жыльцы вяртаюцца з работы і ёсць магчымасць паразмаўляць з імі. А для Таццяны Балаш, старшага кантралёра аддзела вадазбыту прадпрыемства «Магілёўаблвада», гэта яшчэ і нагода паглядзець прыбор уліку.

— Бывае, што людзі не паведамляюць у РКЦ паказанні, і ідзе запазычанасць выключна за ваду, — адзначае Таццяна. — Аднойчы запазычыліся болей чым за 300 кубоў. Як потым высветлілася, бабуля пэўны час адсутнічала, а сантэхніка была зламаная і вада лілася бескантрольна. На шчасце, такіх выпадкаў няшмат.

Даўжнікі не вельмі рады кантралёрам і не спяшаюцца адчыняць дзверы. Адзін такі кандыдат «на праправацоўку» зняў дамафонную трубку, паслухаў, хто прыйшоў, крыху пасоп і асцярожна павесіў яе назад. Дзверы адчынілі іншыя жыхары. Але ў патрэбную кватэру мы ўсё роўна не трапілі. Патапталіся каля зачыненых дзвярэй, павесілі на іх налепку, што даўжнік у спісе на адключэнне, усунулі ў шчыліну прадпісанне і пайшлі.

У наступным доме дзверы пад'езда адчыніла суседка даўжніка. Сказала, што кватэра здаецца маладой сям'і, а сам гаспадар, напэўна, забыў пракантраляваць своечасовую аплату камуналкі. Давялося таксама пакінуць у дзвярах папярэджанне.

А вось па наступным адрасе нам пашчасціла. Гаспадыня адкрыла дзверы і запрасіла зайсці. Па кватэры адразу ж было відаць, што жывуць тут не вельмі багатыя людзі. Так яно і аказалася. Жанчына адна выхоўвае двух дзяцей, адзін з якіх інвалід. Муж прапісаны па гэтым адрасе, але ўдзелу ў фінансаванні камунальных паслуг не прымае. І перабоі з аплатай здараюцца перыядычна. Зараз доўг за тры месяцы склаў 119 рублёў.

— Я ж у мінулым месяцы плаціла, — спрабуе апраўдацца жанчына.

— Вось паглядзіце, гэта ведамасць бягучай запазычанасці, — Таццяна дэманструе ёй афіцыйны дакумент. — Мы ўсёй камісіяй нагадваем, што вы павінны заплаціць 119 рублёў на працягу пяці дзён. А калі праігнаруеце, адключым паслугі. Вось распішыцеся, калі ласка, што вы папярэджаны.

Жанчына абяцае частку сумы ўнесці ўжо заўтра, але цалкам разлічыцца адразу не можа. Кажа, што аванс не такі вялікі, зарплата 400 рублёў.

— Я ж не алкашка якая, проста фінансавыя складанасці, — на вачах жанчыны выступаюць слёзы. — Надзеі на дапамогу з боку ніякай. З мужа нават аліменты спагнаць немагчыма.

Таццяна Каксялава бярэ ў жанчыны нумар мабільнага тэлефона, каб звязацца, калі абмяркуе сітуацыю са сваім кіраўніцтвам. Такіх людзей заўсёды шкада, і ім спрабуюць ісці насустрач.

Неабходна шукаць кампрамісы — калі атрымліваецца дамовіцца, праблема вырашаецца. Калі не, даводзіцца ісці на непапулярныя меры.

Чарговы выпадак якраз з гэтай оперы. За жыльцом усяго 63 рублі доўгу, але кантралёры бяруць у разлік тое, што ён ужо тры месяцы не плаціць. Пяць дзён таму чалавек атрымаў прадпісанне заплаціць за паслугі, але праігнараваў яго. Наш візіт — яго апошні шанц. Таццяна націскае кнопку званка, але за дзвярыма цішыня. Электрык ЖЭУ Дзмітрый Кандрацьеў падыходзіць да размеркавальнага электрашчыта і абясточвае кватэру. Прызнаецца, што за апошні час гэта ўжо чацвёртая кватэра, якую адключае за даўгі. Некаторыя рэагуюць на гэта і хутка разлічваюцца, а ёсць такія, хто самавольна падключаецца, бывае, нават да суседзяў. Але падобныя спробы хутка спыняюцца.

— Тэхнічны паверх, падвал, пад'езд — за ацяпленне і асвятленне ўсяго гэтага таксама трэба плаціць, але не ўсе прытрымліваюцца гэтых правіл, — абураецца Таццяна Мінакова, лабарант хімводаачысткі прадпрыемства «Цеплаэнергетыкі». — Страты назапашваюцца, і гэта кладзецца цяжкім грузам на эканоміку. Ад яго церпяць усе, у тым ліку і добрасумленныя плацельшчыкі.

Таццяна КАКСЯЛАВА ведае сваіх даўжнікоў у твар.

У чарзе на высяленне.

Тут жа пад зачыненымі дзвярыма Таццяна складае акт, куды ўносіць прозвішча членаў камісіі, і кожны пакідае ў ім свой подпіс. Вось яшчэ на аднаго кандыдата на высяленне стала болей. Бо наступны этап — гэта крайняя мера. Дарэчы, за апошні год толькі па лініі абласнога Цэнтра інфармацыйных сістэм адбылося 62 высяленні. На першага студзеня, па звестках гэтай жа службы, па Магілёве пратэрмінаванай запазычанасці агульная сума склала 1,3 мільёна рублёў.

Нэлі ЗІГУЛЯ, фота аўтара.

Таццяна складае акт, што электрычнасць адключана за няўплату.

Гродненский филиал РУП «Институт недвижимости и оценки» извещает о проведении повторного аукциона

ЛОТ 1: транспортер ленточный, 2009 г. в., инв. № 5012. Начальная цена продажи лота 900 руб. (девятьсот рублей) с учетом НДС. Сумма задатка – 90 руб. (девяносто рублей)

ЛОТ 2: маркировочный принтер Экст-мультипринт пятиголовочный, 2015 г. в., инв. № 1789. Начальная цена продажи лота – 4 920 руб. (четыре тысячи девятьсот двадцать рубля) с учетом НДС. Сумма задатка – 492 р. (четыреста девяносто два рубля)

ЛОТ 3: принтер для яйца МАК 2-6, 2009 г. в., инв. № 5013. Начальная цена продажи лота – 4080 руб. (четыре тысячи восемьдесят рублей) с учетом НДС. Сумма задатка – 408 руб. (четыреста восемь рублей)

ЛОТ 4: принтер для яйца, 2007 г. в., инв. № 3072. Начальная цена продажи лота – 840 руб. (восемьсот сорок рублей) с учетом НДС. Сумма задатка – 84 руб. (восемьдесят четыре рубля)

ЛОТ 5: клеточное оборудование на птичник «Унивент – 550 л», 2009 г. в., инв. № 5011. Начальная цена продажи лота – 106 200 руб. (сто шесть тысяч двести рублей) с учетом НДС. Сумма задатка – 21 240 руб. (двадцать одна тысяча двести сорок рублей)

Продавец – ОАО «Лидахлебопродукт», 231300, г. Лида, ул. Булата, 1, тел.: 8-0154-65-25-01, факс 8-0154-65-25-60

Организатор торгов – Гродненский филиал РУП «Институт недвижимости и оценки», г. Гродно, ул. Врублевского, д. 3, каб. 209, тел. 55-87-70

Условия аукциона – без условий. Условия оплаты – по договоренности сторон. Срок заключения договора купли-продажи – не позднее 20 рабочих дней с момента подписания протокола аукционных торгов

Номер р/с для перечисления задатка – Р/с BY44BLBB30120500833225001001 в Дирекции ОАО «Белинвестбанк» по Гродненской области, код банка BLBBBY2X, УНП 500833225

Аукцион состоится 1 апреля 2020 г. в 11.00 по адресу: Гродненская область, г. Гродно, ул. Врублевского, 3, 209

Порядок регистрации в качестве участника аукциона и правила проведения аукциона содержатся на сайте организатора аукциона https://grino.by/aukcion.

Объявление о проведении первого аукциона было размещено в газете «Звязда» от 05.10.2019 г.

Заявления на участие в аукционе принимаются по адресу: г. Гродно, ул. Врублевского, 3, каб. 209, с 8.30 до 17.30 (понедельник – четверг) и с 8.30 до 16.30 (пятница). Обед с 12.30 до 13.18

Последний день приема заявлений – 30 марта 2020 г. до 15.00

Телефон для справок 55-87-71 – Гродненский филиал РУП «Институт недвижимости и оценки». Дополнительная информация https://grino.by/aukcion

Гродненский филиал РУП «Институт недвижимости и оценки» извещает о проведении аукциона

ЛОТ 1: капитальное строение, инв. № 430/С-57366 (назначение – здание блокированного жилого дома, наименование – блокированный жилой дом), общей площадью 122,0 кв. м, расположенное по адресу: Новогрудский р-н, Петревичский с/с, д. Ловцы, 1

Лот № 1 расположен на земельном участке, кадастровый № 424385205101000017, площадью 0,2499 га (назначение – земельный участок для обслуживания блокированного жилого дома), расположенном по адресу: Новогрудский р-н, Петревичский с/с, д. Ловцы, 1. Земельный участок имеет ограничения (обременения) прав в использовании: земли, находящиеся на природных территориях, подлежащих специальной охране (в водоохраной зоне реки, водоема), код 2.4, площадью 0,2499; земли, находящиеся в придорожной полосе (контролируемой зоне) автомобильной дороги, код 7.1, площадью 0,0157

Начальная цена продажи – 8679,32 руб. (восемь тысяч шестьсот семьдесят девять рублей тридцать две копейки) с учетом НДС. Сумма задатка – 867 руб. (восемьсот шестьдесят семь рублей)

Продавец – ОАО «Лидахлебопродукт», 231300, г. Лида, ул. Булата, 1, тел.: 8-0154-65-25-01, факс 8-0154-65-25-60

Организатор торгов – Гродненский филиал РУП «Институт недвижимости и оценки», г. Гродно, ул. Врублевского, д. 3, каб. 209, тел. 55-87-70

Условия аукциона – без условий. Условия оплаты – по договоренности сторон. Срок заключения договора купли-продажи – не позднее 20 рабочих дней с момента подписания протокола аукционных торгов

Номер р/с для перечисления задатка – BY44BLBB30120500833225001001 в Дирекции ОАО «Белинвестбанк» по Гродненской области, код банка BLBBBY2X, УНП 500833225

Аукцион состоится 1 апреля 2020 г. в 11.00 по адресу: Гродненская область, г. Гродно, ул. Врублевского, 3, 209

Порядок регистрации в качестве участника аукциона и правила проведения аукциона содержится на сайте организатора аукциона https://grino.by/aukcion/

Заявления на участие в аукционе принимаются по адресу: г. Гродно, ул. Врублевского, 3, каб. 209, с 8.30 до 17.30 (понедельник – четверг) и с 8.30 до 16.30 (пятница). Последний день приема заявлений – 30 марта 2020 г. до 15.00

Телефон для справок 55-87-71 – Гродненский филиал РУП «Институт недвижимости и оценки». Дополнительная информация https://grino.by/aukcion/

ИЗВЕЩЕНИЕ о проведении повторного аукциона

Государственное предприятие «Минский областной центр инвестиций и приватизации» (организатор аукциона) по поручению ОАО «Столбцовский РКБО» (продавец) проводит повторный открытый аукцион по продаже **здания комплексного приемного пункта общ. пл. 93,8 кв. м с инв. № 622/С-45681, расположенного на земельном участке с кадастровым номером 625482401101000425, площадью 0,1699 га (предоставлен на праве аренды) по адресу: Минская область, Столбцовский район, Заямновский с/с, аг. Заямное, ул. Социалистическая, 72.**

Начальная цена с НДС (20 %) – **12 096,00** бел. руб. (задаток 10 % от начальной цены – **1209,60** бел. руб.). *Цена снижена на 40 %.*

Условия продажи:

- благоустройство земельного участка, отведенного для обслуживания недвижимого имущества, и наведение на нем порядка в течение трех месяцев с момента подписания акта приема-передачи недвижимого имущества;

- поддержание надлежащего санитарного, технического состояния недвижимого имущества и земельного участка в течение всего срока использования (эксплуатации) объекта до его сноса (гибели);

- использование земельного участка в строгом соответствии с действующим законодательством.

Задатки перечисляются на р/с № BY55BPSB30121082600169330000 в ЦБУ № 701 ОАО «БПС-Сбербанк», г. Минск, БИК BPSBBY2X, УНП 690324015, государственное предприятие «Минский областной центр инвестиций и приватизации». Договор купли-продажи должен быть подписан в течение 10 (десяти) рабочих дней после проведения аукциона. Оплата за объект производится в течение 30 (тридцати) банковских дней со дня заключения договора купли-продажи, если иное не предусмотрено договором купли-продажи. Победитель (единственный участник) аукциона оплачивает Организатору аукциона вознаграждение за организацию и проведение торгов, включающее затраты на организацию и проведение результативного аукциона, в размере 10 (десяти) процентов от окончательной цены продажи предмета аукциона. Порядок проведения аукциона и оформления участия в торгах оговорен в условиях его проведения, размещенных на сайте организатора торгов www.rlt.by.

Предыдущие извещения были опубликованы в газете «Белорусская Нива» от 03.08.2017, 12.11.2017 и 16.05.2019. Аукцион состоится **26.03.2020** в **14.00** по адресу: г. Минск, ул. Чкалова, 5, каб. 324. Заявления на участие и необходимые документы принимаются по **25.03.2020** до **16.00** по указанному адресу. **Тел.: (8017) 207-71-34, (8029) 102-21-17.**

УНН 600022549

ЛИКВИДАТОР ТОРГОВОГО УНИТАРНОГО ПРЕДПРИЯТИЯ «ОБУХОВО-СЕРВИС» ВАКУЛЬЧИК И. А. – ОРГАНИЗАТОР ТОРГОВ СООБЩАЕТ О ПРОВЕДЕНИИ ТОРГОВ ПО ПРОДАЖЕ ИМУЩЕСТВА ТУП «ОБУХОВО-СЕРВИС»

№ лота: 1
Наименование лота, его местонахождение:
полуприцеп платформа, MAZ 938662, 2010 г. в., VIN Y3M938662A0010309, Гродненский район, д. Обуховичи.
Начальная цена продажи лота: 5742,00 руб. (с НДС).
Сумма шага аукциона: 287,10 руб. (5 % от начальной цены).
Размер и порядок внесения задатка:
Задаток: 287,10 рублей (5 % от начальной цены).
№ лота: 2
Наименование лота, его местонахождение:
Полуприцеп самосвал MAZ 950600-020, 2011 г. в., VIN Y3M950600B0002401, Гродненский район, д. Обуховичи.
Начальная цена продажи лота: 12207,00 руб. (с НДС).
Сумма шага аукциона: 610,35 руб. (5 % от начальной цены).
Размер и порядок внесения задатка:
Задаток: 610,35 руб. (5 % от начальной цены).
№ лота: 3
Наименование лота, его местонахождение:
Седельный тягач MAZ 6430A5-320-010, 2011 г. в., VIN Y3M6430A5B0000201, Гродненский район, д. Обуховичи.
Начальная цена продажи лота: 32122,00 руб. (с НДС).
Сумма шага аукциона: 1606,10 руб. (5 % от начальной цены).
Организатор торгов: ликвидатор ТУП «Обухово-Сервис», Вакульчик И.А.
Размер и порядок внесения задатка:
Задаток: 1606,10 руб. (5 % от начальной цены).
№ лота: 4
Наименование лота, его местонахождение:
Седельный тягач MAZ 642205, 2010 г. в., VIN Y3M642205A0003113, Гродненский район, д. Обуховичи.
Начальная цена продажи лота: 19984,00 руб. (с НДС).
Сумма шага аукциона: 999,20 руб. (5 % от начальной цены).
Организатор торгов: ликвидатор ТУП «Обухово-Сервис», Вакульчик И. А.
Размер и порядок внесения задатка:
Задаток: 999,20 руб. (5 % от начальной цены).
Продавец по всем лотам:
ТУП «Обухово-Сервис», тел. 8(029)3667568, тел.факс 8(0152)393313
Организатор торгов: ликвидатор ТУП «Обухово-Сервис», Вакульчик И. А.
Дата, время, место и форма проведения торгов по всем лотам:
торги проводятся в форме аукциона, открытого по составу участников и по форме подачи предложений о цене.
Торги состоятся 14 апреля 2020 года в 12.00 по адресу: г. Гродно, ул. Лелевеля, 12-32.

Срок возможного отказа от проведения торгов – до 13.04.2020.

До подачи заявки Претенденту необходимо перечислить задаток в безналичном порядке по следующим платежным реквизитам: р/с BY33AKBB30120042101714000000 в ОАО «АСБ «Беларусбанк», БИК AKBBBY2X, УНП 500504988, ТУП «Обухово-сервис».
Заявления на участие в аукционе с приложением платежного поручения, подтверждающего внесение задатка, а также: для юридического лица – заверенной копии свидетельства о гос. регистрации; для индивидуального предпринимателя – заверенной копии свидетельства о гос. регистрации; для физ. лица – копии паспорта, принимаются с момента выхода настоящего объявления до 12.00 13.04.2020 по адресу: 230001, г. Гродно, а/я, 26 или по факсу 8 (0152) 393313, а также по электронной почте: i.vakuchik1991@mail.ru.
Победитель торгов либо в случае, когда предмет аукциона продается претенденту на покупку при его согласии по начальной цене, увеличенной на пять процентов, возмещает затраты, связанные с организацией и проведением торгов.
Победителем аукциона признается участник, предложивший наибольшую цену покупки. Договор купли-продажи предмета торгов заключается с победителем не позднее 10 дней со дня проведения торгов.
Победитель торгов обязан оплатить стоимость покупки в течение 30 дней после подписания протокола.
В случае признания торгов несостоявшимися в связи с подачей заявления на участие в них только одним участником возможна продажа предмета торгов этому участнику при его согласии по начальной цене, увеличенной на пять процентов.
Получить полную информацию о порядке и условиях проведения торгов, о предмете торгов можно в рабочие дни с 9.00 до 17.00 по адресу: г. Гродно, ул. Лелевеля, 12-32, тел. 8 (029) 3667568, тел/факс 8 (0152) 393313. Ознакомиться с предметом торгов можно в рабочие дни с 9.00 до 17.00 с предварительным согласованием даты и времени.

Центр Промышленной Оценки

- **Организация аукционов**
- **Оценка всех видов имущества**

Извещение о проведении аукциона		
Организатор аукциона	ЗАО «Центр промышленной оценки», г. Минск, ул. Мележа 5/2, пом. 1703	
Продавец	ОАО «ИНТЕГРАЛ» – управляющая компания холдинга «ИНТЕГРАЛ», г. Минск, ул. Казинца И. П., д. 121 А, комната 327	
Предмет аукциона Месторасположение: **г. Минск, ул. Корженевского, 14/7**		
Наименование (назначение)	Об. пл.	Инвентарный номер
Здание неустановленного назначения	261,8 кв. м	500/С-63924
Сведения о земельном участке: пл. **0,1560** га предоставлен на праве постоянного пользования для размещения объектов иного назначения		
Начальная цена с НДС 20 % – 204 928,00 бел. руб.		
Задаток 10 % от начальной цены предмета аукциона перечисляется на р/с BY60 BLBB 3012 0191 0213 9000 1001 в Дирекции ОАО «Белинвестбанк» по г. Минску и Минской области, г. Минск, ул. Коллекторная, 11 БИК BLBBBY2X, УНП 191021390, получатель платежа: ЗАО «Центр промышленной оценки»		
Срок подписания договора купли-продажи: 10 рабочих дней после проведения аукциона.		
Условия оплаты предмета аукциона		
Если между продавцом и покупателем (победитель аукциона либо единственный участник аукциона, согласившийся приобрести предмет аукциона по начальной цене, увеличенной на 5 %) в течение срока, установленного для подписания договора купли-продажи, не достигнута договоренность по срокам и о порядке оплаты предмета аукциона, такая оплата должна быть произведена в течение 30 **(тридцати) календарных дней** после заключения договора купли-продажи		
Порядок проведения аукциона, оформления участия в аукционе, определения лица, выигравшего аукцион, а также возмещения затрат и оплаты вознаграждения за организацию аукциона, оговорен в Условиях его проведения, размещенных на сайте организатора торгов www.cpo.by		
Организатор аукциона имеет право снять предмет аукциона с торгов в любое время до объявления его проданным без объяснения причин снятия		
Дата и время проведения аукциона: 15.04.2020 в 14.00 по адресу: г. Минск, ул. Мележа, д. 5/2, офис 1703. **Заявления на участие и необходимые документы принимаются по 14.04.2020 до 17.00** по указанному адресу. **Тел: +375 17-280-36-37; +375 44-704-92-06. E-mail: auction@cpo.by**		

ЁСЦЬ КАНТАКТ!

КОЖНЫ адзінокі чалавек — пажылы, састарэлы, які апынуўся ў цяжкай жыццёвай сітуацыі ці мае інваліднасць — валодае правам на поўную псіхалагічную падтрымку. У гэтым упэўнены спецыялісты сацыяльнай службы Кармянскага раёна Гомельшчыны. У аддаленых сельскіх населеных пунктах яны ўкараняюць такую форму работы. Дарэчы, і людзі зразумелі: выезд да іх псіхолага і спецыялістаў з раёна — гэта не разавая акцыя, а планамерная работа, якая мае станоўчы эфект.

— Нас ужо чакаюць у вёсках, — дзеліцца назіраннямі **кармянскі псіхолаг Алена ТАНАНАВА.** — Ведаюць, што прыедзем з цікавай, карыснай інфармацыяй, з новымі заданнямі для іх, нават у псіхалагічныя гульні гуляем. Людзі становяцца больш адкрытыя, некаторыя адзінокія састарэлыя звяртаюцца па індывідуальную кансультацыю. У кагосьці павышаная трывожнасць, бяссонніца, абыякавасць ці адчай, што ён нікому не патрэбны. Мой асноўны кірунак работы — псіхалагічная дапамога грамадзянам у аддзяленні сацыяльнай адаптацыі, рэабілітацыі і суправаджальнага пражывання Кармянскага раёна. Новы від работы на вёсцы, які цяпер актыўна ўкараняецца, не менш важны.

Псіхолаг выязджае ў аддаленыя вёскі разам са спецыялістам аддзялення забеспячэння дзённага знаходжання для інвалідаў і грамадзян пажылога ўзросту, працягвае Алена Іванаўна:

— Самая папулярная форма работы — навучанне камп'ютарнай грамаце. На сустрэчы ў сельскія Саветы прыходзяць нават тыя, у каго камп'ютара няма, але кажуць: «Нічога, набудзем ці ўнукі падзеляцца».

Спецыялісты сацыяльнай службы дапамагаюць стварыць электронны кабінет, каб запісацца на прыём да ўрача ў райцэнтры, аплаціць паслугі праз інтэрнэт ці проста навучыцца званіць, мець зносіны, глядзець фотаздымкі сваякоў у сацсетках.

Між тым, лічыць Алена Тананава, важна рознымі спосабамі ствараць спрыяльны псіхалагічны клімат для людзей — каб яны маглі адкрыта расказваць пра свае праблемы, дзяліцца вопытам з іншымі.

— Папулярныя псіхалагічныя заняткі: робім практыкаванні на трэніроўку памяці, абмяркоўваем дыеты для добрай работы мозга. Людзям гэта цікава, — кажа яна.

> На ўліку ў Кармянскім тэрытарыяльным цэнтры сацыяльнага абслугоўвання насельніцтва больш за 200 адзінокіх грамадзян пажылога ўзросту, каля 80 адзінокіх інвалідаў I і II груп. Усяго сацыяльную падтрымку раённай службы атрымлівае больш за дзве тысячы грамадзян розных сацыяльных катэгорый.

— Сёння асноўная задача сацыяльнай службы не ў тым, каб змясціць адзінокага пажылога чалавека ў стацыянарную ўстанову. Важна дапамагчы максімальна доўга заставацца ў родных мясцінах, дома, у сям'і, мець стасункі, — дзеліцца сваімі назіраннямі ў рабоце з насельніцтвам **начальнік упраўлення па працы, занятасці і сацыяльнай абароне Кармянскага райвыканкама Вольга ЗАХАРЭНКА:**

— Назіраецца старэнне насельніцтва, і, адпаведна, адбываюцца змены ў жыцці пажылых людзей. Запытаў не толькі становіцца больш — змяняюцца чаканні карыстальнікаў нашых паслуг.

На ўліку ў Кармянскім тэрытарыяльным цэнтры сацыяльнага абслугоўвання насельніцтва больш за 200 адзінокіх грамадзян пажылога ўзросту, каля 80 адзінокіх інвалідаў I і II груп. Усяго сацыяльную падтрымку раённай службы атрымлівае больш за дзве тысячы грамадзян розных сацыяльных катэгорый.

— Акцэнт змяняецца ў бок сацыяльнай інтэграцыі, развіцця актыўнасці і індывідуальнага падыходу, — працягвае Вольга Захарэнка. — Працуем не толькі для тых, хто звярнуўся, а самі шукаем людзей, якія маюць патрэбу, каб спрацаваць на прафілактыку, прадухіліць крызіс. У гэтым кірунку дапамагае супрацоўніцтва са старшынямі сельвыканкамаў, якія добра ведаюць сваіх людзей.

Як каардынатар усёй дзейнасці сацыяльнай службы на тэрыторыі раёна, Вольга Анатолеўна расказвае пра такія формы работы, як паслугі сядзелкі і няні, дом сумеснага пражывання, дом часовага пражывання, гасцявая сям'я, прыёмная сям'я, патранатная сям'я. Усё робіцца для таго, каб найбольш поўна ахапіць сацыяльным абслугоўваннем састарэлых людзей.

Суразмоўніца ўзгадвае гісторыю 85-гадовай жыхаркі гарадскога пасёлка Карма Таццяны Паліцынай. Адзінокая жанчына, інвалід другой групы, нечакана атрымала новую сям'ю. У вёску яе запрасіла жыць разам Вольга Лябедзька.

— Бабуля адразу пагадзілася, бо ёй не давядзецца больш сядзець на «паверсе» і сустракаць старасць у адзіноце. У Вольгі Мікалаеўны свая сям'я і вялікае сэрца. Без малога 20 гадоў яна працавала кухарам у школе, цяпер — у ФАПе санітаркай. Для сваёй падапечнай жанчына падрыхтавала асобны пакой. Хоць гаспадыня агароджвае новага члена сям'і ад работы, бабулька хоча быць карыснай, імкнецца дапамагаць. Наконт бюджэту ў сям'і пытанняў не ўзнікае, — расказала начальнік упраўлення па працы, занятасці і сацыяльнай абароне Кармянскага райвыканкама.

Раён, дарэчы, адзін з нямногіх у Гомельскай вобласці і Беларусі, дзе ўкараняюць яшчэ адну новую форму работы. Тут прынялі рашэнне ўзяць у карыстанне кватэру з гарадскога жылфонду як дадатковае памяшканне для аказання неабходных сацыяльных паслуг насельніцтву:

— Гэтая двухпакаёвая кватэра знаходзіцца насупраць цэнтра сацыяльнага абслугоўвання. Мы зробім рамонт і потым туды зможам уладкоўваць пажылых людзей, якія апынуліся ў цяжкай жыццёвай сітуацыі. Ці, напрыклад, здароўе ім не дазваляе зімаваць у аддаленай вёсцы, — тлумачыць Вольга Захарэнка.

Такая ініцыятыва сацыяльнай службы, з аднаго боку, зніжае нагрузку на бюджэт, палягчае працу сацыяльных работнікаў, якія прыходзяць адразу да некалькіх падапечных, а з другога — дазваляе палепшыць умовы пражывання адзінокіх пажылых людзей і стварыць больш спрыяльную эмацыянальную атмасферу.

Наталля КАПРЫЛЕНКА.
Фота аўтара.

У тэму

Установа «Кармянскі тэрытарыяльны цэнтр сацыяльнага абслугоўвання насельніцтва» — адна з пляцовак па рэалізацыі мясцовай ініцыятывы «Кармянскі раённы цэнтр дадатковай адукацыі дарослых». Варта адзначыць, што з моманту яго стварэння ў 2018 годзе дзякуючы сваёй мабільнасці цэнтр дае магчымасць набыцця камп'ютарнай адукаванасці пажылым грамадзянам не толькі ў гарадскім пасёлку Карма, але і ў аддаленых населеных пунктах раёна.

Паглядзець на землякоў іншымі вачыма

Як сельскі Савет і школа працуюць разам на ніве патрыятычнага выхавання

Гэтая сустрэча стала падзеяй для вялікай вёскі Павіцце, якая адна складае цэлы сельсавет. Упершыню ўдалося сабраць разам былых салдат тэрміновай службы, на долю якіх выпала Афганская вайна. Вялікае шчасце, што ўсе вярнуліся з далёкай краіны жывыя. На вялікі жаль, не ўсе дажылі да сённяшняга дня.

— З колішніх прызыўнікоў, ураджэнцаў Павіцця 22 хлопцы ў 80-х гадах былі накіраваныя са сваіх часцей у Афганістан, — расказвае **старшыня сельскага Савета Раіса ДЗЯЦУК.** — З іх зараз жыве 19 чалавек, 18 сабраліся на сустрэчу. Яшчэ была адна жанчына, якая ў якасці медсястры паехала ў зону ваенных дзеянняў добраахвотніцай. Мерапрыемства праходзіла спачатку ў Доме культуры, затым — у школе.

Раіса Сцяпанаўна расказала, што ідэя ўзнікла нават крыху неспадзявана, калі школа рыхтавала чарговае папаўненне музейнай экспазіцыі да Дня памяці воінаў-інтэрнацыяналістаў, і настаўнікі звярнуліся да кіраўніка мясцовай улады з просьбай аказаць дапамогу ў пошуку каардынат землякоў. Тады і падумалі, што не абавязкова мерапрыемства прывязваць менавіта да гэтай даты — можна правесці ў любы дзень, трэба толькі добра падрыхтаваць. Ідэю падтрымалі і паспрыялі добрай справе **кіраўнік мясцовага сельгаспрадпрыемства «СельгасПовіць» Іван ЯРОМА, дырэктар школы Аляксандр РАДКОВІЧ, святар Віктар ВОЙЦІК.**

— І вось у прызначаны дзень прыехалі землякі-афганцы. Вядома, найперш зазірнулі ў сваю школу, бо ўсе з'яўляюцца яе выпускнікамі. «Нашы дзеці глядзелі на іх шырока адкрытымі вачыма, — кажа **кіраўнік музея, школьны гісторык Алена ГУСЕВА.** — Па-першае, удзельнікі вайны для іх трывала асацыююцца з зусім старэнькімі дзядулямі, якіх, дарэчы, у нас ужо не засталося. Але галоўнае, вучні па-іншаму адкрылі для сябе некаторых знаёмых людзей. Яны ведалі, напрыклад, дзядзьку Анатоля Канцэвіча, які працуе кіроўцам маршруткі. А тут прыходзіць Анатоль Мікалаевіч, на грудзях якога два ордэны і цэлы россып іншых узнагарод. І, як потым высветліцца, вось гэты, на першы погляд, сціплы чалавек удзельнічаў у 11 баявых аперацыях!

На сустрэчы за круглым сталом адбылася доўгая падрабязная размова пра перажытае, пра цяперашнія ўражанні і асэнсаванне мінулага. Цікава, што дзеці задавалі самыя розныя, часам зусім нават дарослыя пытанні пра баязлівасць і гераізм, пра адчуванні перад боем, пра адносіны мясцовага насельніцтва да чужых вайскоўцаў. Размова зайшла не толькі пра іх, герояў дня, але і пра цяперашніх школьнікаў. Госці даводзілі дзецям, якія важныя бываюць дружба і ўзаемавыручка ў любым калектыве. І калі ў экстрэмальных ваенных умовах дапамога таварыша часам ратуе жыццё, то ў школьным класе разуменне і падтрымка таксама патрэбныя. Адзін з былых воінаў загаварыў з вучнямі пра такую заганную з'яву, як цкаванне школьнага таварыша. Часам гэта ўзнікае на глебе адрозненняў па сямейным дастатку, па вучобе, нейкіх знешніх недахопах ці іншых праяўленнях. І дзеці не задумваюцца, што сваімі паводзінамі прыносяць душэўныя пакуты равесніку. Менавіта з такіх і падобных учынкаў вырастае сумна вядомая ў арміі дзедаўшчына.

— Мы ўжо потым у сваім педагагічным асяродку адзначалі, наколькі важная была тая размова з хлопчыкамі, патэнцыйнымі прызыўнікамі, — адзначыла Алена Гусева. — Адна справа, калі на гэтую тэму разважае класны кіраўнік-жанчына, і другая, калі гаворыць чалавек, які быў на вайне, на сапраўднай вайне, а не бачыў яе ў сучасных баевіках.

Уважліва слухалі вучні медыцынскую сястру Аляксандру Фёдараву. Аляксандра Мікалаеўна цяпер працуе ў дзіцячай паліклініцы ў Брэсце, а ў Афганістане ратавала і дагледала параненых.

Школьны музей папоўніўся новымі матэрыяламі. Там і раней была экспазіцыя, прысвечаная выпускнікам, якія ваявалі ў Афганістане, а цяпер раздзелы сталі больш падрабязныя. Некаторыя з гасцей падарылі свае рэчы з часоў службы, іншыя абяцалі перадаць экспанаты ў найбліжэйшы час. Цікава, што адзін з гасцей Мікалай Базылюк прыйшоў на сустрэчу ў дзень нараджэння — Мікалаю Іванавічу споўнілася 55 гадоў. Яго, вядома, усе разам цёпла павіншавалі. Наогул, падчас мерапрыемства было шмат кранальных момантаў, асабліва калі фатаграфаваліся ў школе, у Доме культуры, каля галоўнага павіццеўскага манумента — помніка маці, якая смуткуе, альбо калі хвілінай маўчання ўшанавалі памяць тых, каго ўжо няма. У апошнім дапамаглі вайскоўцы з суседняй пагранічнай заставы.

Сталыя мужчыны, кожны з якіх мае сям'ю, работу, шчыра дзякавалі арганізатарам за тое, што іх сабралі, што ўспомнілі. Адзін з іх сказаў: «Цяпер нярэдка можна пачуць, як тую вайну называюць чужой, памылковай. Але ж мы ў нечых памылках ці праліках не былі вінаватыя, мы ішлі ў 18 гадоў і выконвалі свой абавязак. Таму вельмі важна, што нас шануюць на радзіме, у роднай вёсцы. Гэта яшчэ важней, чым, калі б, напрыклад, выклікалі некуды ў сталіцу альбо ўручылі яшчэ адну ўзнагароду».

У завяршэнне імпрэзы кожнаму падарылі памятны буклет, на якім пазначана дата першага злёту-сустрэчы воінаў-інтэрнацыяналістаў аграгарадка Павіцце. Калі гэты першы, значыць, будуць і наступныя.

Святлана ЯСКЕВІЧ,
Кобрынскі раён.

КОНКУРС

Парадак у вёсцы і гарадскім двары

Абласная асацыяцыя мясцовых Саветаў абрала найлепшых старастаў Гродзеншчыны

Па словах старшыні абласной асацыяцыі Анатоля Нікіціна, конкурсных крытэрыяў шмат, але пры вызначэнні найлепшых органаў мясцовага самакіравання ў 2019 годзе асноўнай лічыцца работа з насельніцтвам па месцы жыхарства.

Гэта захаванне ў добрым стане і добраўпарадкаванне прыдамавых тэрыторый, правядзенне суботнікаў, розных аглядаў-конкурсаў, свят мікрараёнаў, абсталяванне дзіцячых гульнявых пляцовак, фізкультурна-аздараўленчыя і культурна-масавыя мерапрыемствы, работа з дзецьмі і падлеткамі.

Пра папулярнасць конкурсу сведчыць той факт, што ў фінал выйшлі 64 сельскія Саветы, 79 старастаў і старэйшын вёсак і аграгарадкоў.

Пераможцамі сярод сельсаветаў сталі Гудзевіцкі (Мастоўскі раён), Гервяцкі (Астравецкі раён), Жалудоцкі (Шчучынскі раён), Міжэвіцкі (Слонімскі раён), Абухаўскі (Гродзенскі раён) і Шчорсаўскі (Навагрудскі раён).

Найлепшымі сярод старастаў, упаўнаважаных аграгарадкоў і вёсак сталі староста вёскі Лозы Ваўкавыскага сельсавета Анатоль Альховік, староста вёскі Ганькі Васілевіцкага сельсавета Слонімскага раёна Марыя Роўгач, староста вёскі Церахавічы Ханявіцкага сельсавета Свіслацкага раёна Ганна Юсько, староста аграгарадка Хвінявічы Парэцкага сельсавета Дзятлаўскага раёна Іван Грэсь, староста вёскі Сакалы Бастунскага сельсавета Воранаўскага раёна Крысціна Рыхлевіч, староста вёскі Крыніцы Дварышчанскага сельсавета Лідскага раёна Галіна Бічэль.

Пераможцамі конкурсу сярод камітэтаў тэрытарыяльнага грамадскага самакіравання (КТГС) названыя КТГС пры ЖЭС № 15 Гродна, які ўзначальвае Людміла Паўлічэнка, а таксама КТГС пры ЖЭС № 1 Гродна (кіраўнік Людміла Карчагіна).

Пераможцаў адзначылі ганаровымі граматамі абласнога Савета дэпутатаў, каштоўнымі падарункамі, памятнымі значкамі асацыяцыі. Акрамя таго, па выніках абагульнення іх вопыту будзе выдадзены часопіс аб дзейнасці найлепшых органаў мясцовага самакіравання.

Паводле «Гродзенскай праўды».

Открытый аукцион № 02/20 по продаже административного помещения по адресу: г. Минск, ул. Якуба Коласа, 73/2-5

Организатор аукциона	ООО «Реалконсалтинг», адрес: ул. Пономаренко, 35А, пом. 701, каб. 8. г. Минск, 220015, Республика Беларусь, телефон/факс: + 375 (17) 256-61-35				
Аукцион состоится 14.04.2020 в 11.00, по адресу: г. Минск, ул. Пономаренко, 35А, пом. 701. Продавец – ООО «БНБ Лизинг»					
№ лота	**Предмет аукциона**	**Местонахождение**	**Площадь, кв. м**	**Начальная цена продажи долл. США с учетом НДС, ***	**Сумма задатка по лоту, руб.**
1	Изолированное помещение с инвентарным номером 500/D-708127007 (назначение – торговое помещение, наименование – торговое помещение). Фактическое использование – офис	**г. Минск, ул. Якуба Коласа, 73/2-5**	1025,4	1 171 440	80 000
* расчеты за приобретаемое имущество производятся в белорусских рублях по курсу НБ РБ на дату заключения договора купли-продажи					
Обременения: 1. в залоге у банка 2. через помещение осуществляется проход в три помещения общего пользования (помещение венткамеры, помещение венткамеры, помещение воздухозаборника)					
Порядок проведения и выбора победителя	Открытый аукцион на повышение начальной цены проводится с шагом аукциона в размере 5 процентов от начальной стоимости предмета аукциона. Победителем объявляется участник аукциона, предложивший наиболее высокую цену. В случае, когда в аукционе примет участие один участник либо на аукцион явится один участник (далее единственный участник), предмет аукциона продается этому участнику по начальной цене, увеличенной на 5 процентов, с его согласия				
Прием заявлений	Заявления на участие в аукционе принимаются в рабочие дни с 9.00 до 18.00, по адресу: г. Минск, ул. Пономаренко, 35А, пом. 701, каб. 8. **Последний день приема заявлений: 09.04.2020 до 17.00**				
Задаток	Для участия в аукционе необходимо внести задаток (задатки) в вышеуказанном размере (в случае участия в торгах в отношении нескольких лотов – задаток вносится для каждого из предметов аукциона). Банковские реквизиты: - для резидентов РБ задаток перечисляется в белорусских рублях Организатору аукциона на расчетный счет BY70SLAN30124358100130000000 в ЗАО Банк ВТБ (Беларусь), г. Минск, ул. Московская, 14, БИК SLANBY22; - для нерезидентов РБ задаток перечисляется в валютном эквиваленте по курсу НБ РБ на дату платежа на следующие счета: в долларах США (USD) – расчетный счет BY28SLAN30124358150210000000 в ЗАО Банк ВТБ (Беларусь), г. Минск, ул. Московская, 14, БИК SLANBY22. Получатель платежа: ООО «Реалконсалтинг», УНП 191302068. Назначение платежа: «Задаток согласно Извещению о проведении аукциона № 02/20 по лоту №1»				
Затраты	Возмещение затрат на организацию и проведение аукциона осуществляется победителем аукциона (единственным участником) по фактическим затратам, определенным в соответствии с Положением о порядке организации и проведения аукциона № 02/20. Победитель аукциона (единственный участник) обязан перечислить на текущий (расчетный) счет Организатора сумму затрат на организацию и проведение аукциона в белорусских рублях в течение 3 рабочих дней со дня его проведения				
1. Участнику, выигравшему аукцион, и единственному участнику сумма внесенного задатка учитывается в счет исполнения обязательств по договору, заключенному по результатам аукциона. Участникам, не выигравшим аукцион, единственному участнику, не согласившемуся приобрести предмет аукциона по начальной цене, увеличенной на 5 процентов, задаток возвращается в течение 5 рабочих дней со дня проведения аукциона. 2. Организатор аукциона имеет право снять предмет аукциона с торгов в любое время, о чем Организатором аукциона извещаются участники аукциона. 3. Срок подписания договора купли-продажи предмета аукциона – в течение 20 дней со дня проведения аукциона. Срок оплаты предмета аукциона по договору купли-продажи – в течение 30 дней со дня проведения аукциона, если стороны договора не договорятся об ином сроке					
КОНТАКТНАЯ ИНФОРМАЦИЯ ОРГАНИЗАТОРА АУКЦИОНА: + 375 (17) 256-61-35, + 375 (25) 549-86-22, Игорь Садливский auction@expertiza.by Более подробную информацию и фото по объекту возможно увидеть, посетив страницу http://www.expertiza.by					

Гродненский филиал РУП «Институт недвижимости и оценки» извещает об аукционе

ЛОТ 1: капитальное строение, инв. № 450/С-18476 (назначение – здание специализированное розничной торговли, наименование – здание магазина), общей площадью 191,3 кв. м, расположенное по адресу: г. Слоним, ул. Ружанская, 8. Лот № 1 расположен на земельном участке, кадастровый № 425450100001006060, площадью 0,0346 га (назначение – земельный участок для обслуживания здания магазина), расположенном по адресу: г. Слоним, ул. Ружанская, 8. Обременения со стороны 3-х лиц: - подлежит реализации под контролем Отдела принудительного исполнения управления принудительного исполнения главного управления юстиции Гродненского облисполкома; - в виде аренды: площадью 185,9 кв. м и 16,24 кв. м сроком до 31.10.2020 г.
Начальная цена продажи – 204 000 руб. (двести четыре тысячи) с учетом НДС. Сумма задатка – 2 040 руб. (две тысячи сорок рублей)
Продавец – открытое акционерное общество «Белая ромашка», 231792, г. Слоним, ул. Коссовский тракт, 100, тел. 8-01562-630-29
Организатор торгов – Гродненский филиал РУП «Институт недвижимости и оценки», г. Гродно, ул. Врублевского, д. 3, каб. 209, тел. 55-87-70
Условия проведения аукциона: - срок подписания договора купли-продажи – 10 рабочих дней с даты проведения аукциона; - возмещение победителем аукциона (лицом, приравненным к победителю аукциона) затрат Продавца по уплате вознаграждения организатору аукциона в размере 3 % от конечной цены продажи объекта. Условия оплаты – по договоренности сторон
Номер р/с для перечисления задатка – BY44-BLBB30120500833225001001 в Дирекции ОАО «Белинвестбанк» по Гродненской области, код банка BLBBBY2X, УНП 500833225
Аукцион состоится 14 апреля 2020 г. в 11.00 по адресу: Гродненская область, г. Гродно, ул. Врублевского, 3-209
Порядок регистрации в качестве участника аукциона и правила проведения аукциона содержатся на сайте организатора аукциона https://grino.by/aukcion
Заявления на участие в аукционе принимаются по адресу: г. Гродно, ул. Врублевского, 3, каб. 209, с 8.30 до 17.30 (понедельник – четверг) и с 8.30 до 16.30 (пятница). Обед с 12.30 до 13.18
Последний день приема заявлений – 10 апреля 2020 г. до 15.00
Телефон для справок: 55-87-71– Гродненский филиал РУП «Институт недвижимости и оценки» https://grino.by/aukcion

Гродненский филиал РУП «Институт недвижимости и оценки» извещает о проведении повторного аукциона

ЛОТ 1:
- незавершенное законсервированное капитальное строение, инв. № 450/U-29402 (назначение – здание неустановленного назначения, наименование – незавершенное законсервированное капитальное строение), площадью 3077,0 кв. м, расположенное по адресу: Слонимский р-н, Павловский с/с, 14 около д. Петралевичи II;
- незавершенное законсервированное капитальное строение, инв. № 450/U-29395 (назначение – здание неустановленного назначения, наименование – незавершенное законсервированное капитальное строение), площадью 211,1 кв. м, расположенное по адресу: Слонимский р-н, Павловский с/с, 14/6 около д. Петралевичи II;
- незавершенное законсервированное капитальное строение, инв. № 450/U-29396 (назначение – здание неустановленного назначения, наименование – незавершенное законсервированное капитальное строение), площадью 166,3 кв. м, расположенное по адресу: Слонимский р-н, Павловский с/с, 14/5 около д. Петралевичи II;
- незавершенное законсервированное капитальное строение, инв. № 450/U-29397 (назначение – здание неустановленного назначения, наименование – незавершенное законсервированное капитальное строение), площадью 311,5 кв. м, расположенное по адресу: Слонимский р-н, Павловский с/с, 14/4 около д. Петралевичи II;
- незавершенное законсервированное капитальное строение, инв. № 450/U-29398 (назначение – здание неустановленного назначения, наименование – незавершенное законсервированное капитальное строение), площадью 35,5 кв. м, расположенное по адресу: Слонимский р-н, Павловский с/с, 14/3 около д. Петралевичи II;
- незавершенное законсервированное капитальное строение, инв. № 450/U-29399 (назначение – здание неустановленного назначения, наименование – незавершенное законсервированное капитальное строение), площадью 834,8 кв. м, расположенное по адресу: Слонимский р-н, Павловский с/с, 14/2 около д. Петралевичи II;
- незавершенное законсервированное капитальное строение, инв. № 450/U-29400 (назначение – здание неустановленного назначения, наименование – незавершенное законсервированное капитальное строение), площадью 27,9 кв. м, расположенное по адресу: Слонимский р-н, Павловский с/с, 14/1 около д. Петралевичи II;
- незавершенное законсервированное капитальное строение, инв. № 450/U-29401 (назначение – здание неустановленного назначения, наименование – незавершенное законсервированное капитальное строение), площадью 14,7 кв. м, расположенное по адресу: Слонимский р-н, Павловский с/с, 14/7 около д. Петралевичи II

Лот № 1 расположен на земельном участке, кадастровый № 425484505102000065, площадью 3,3869 га (назначение – земельный участок для обслуживания зданий и сооружений кирпичного завода), расположенном по адресу: Слонимский р-н, Павловский с/с, 14 около д. Петралевичи II

Начальная цена продажи – 160 832 руб. (сто шестьдесят тысяч восемьсот тридцать два рубля) с учетом НДС. Сумма задатка – 16 083 руб. (шестнадцать тысяч восемьдесят три рубля)

Продавец – открытое акционерное общество «Слонимский мясокомбинат», 231800, г. Слоним, ул. Чкалова, 35

Организатор торгов – Гродненский филиал РУП «Институт недвижимости и оценки», г. Гродно, ул. Врублевского, д. 3, каб. 209, тел. 55-87-70

Условия проведения аукциона:
- возмещение победителем аукциона (лицом, приравненным к победителю аукциона) затрат Продавца на проведение независимой оценки имущества в размере 4 418,70 руб.;
- возмещение победителем аукциона (лицом, приравненным к победителю аукциона) затрат Продавца по уплате вознаграждения организатору аукциона в размере 3 % от конечной цены продажи объекта;
- оплата объектов должна быть внесена в течение 60 календарных дней с даты заключения договора купли-продажи; передача объектов осуществляется после полной оплаты их стоимости;
- переход права собственности на объекты недвижимости осуществляется после государственной регистрации сделки; расходы, связанные с регистрацией сделки, несет Покупатель.
Срок заключения договора купли-продажи – не позднее 20 рабочих дней с момента подписания протокола аукционных торгов

Номер р/с для перечисления задатка – BY44BLBB30120500833225001001 в Дирекции ОАО «Белинвестбанк» по Гродненской области, код банка BLBBBY2X, УНП 500833225

Аукцион состоится 26 марта 2020 г. в 11.00 по адресу: Гродненская область, г. Гродно, ул. Врублевского, 3, 209

Порядок регистрации в качестве участника аукциона и правила проведения аукциона содержатся на сайте организатора аукциона https://grino.by/aukcion/
Объявление о проведении первого аукциона было размещено в газете «Звязда» от 31.10.2019

Заявления на участие в аукционе принимаются по адресу: г. Гродно, ул. Врублевского, 3, каб. 209, с 8.30 до 17.30 (понедельник – четверг) и с 8.30 до 16.30 (пятница). Обед с 12.30 до 13.18

Последний день приема заявлений – 24 марта 2020 г. до 15.00

Телефон для справок 55-87-71 – Гродненский филиал РУП «Институт недвижимости и оценки». Дополнительная информация https://grino.by/aukcion

Антикризисный управляющий «Правовая компания «БелПрофКонсалт» объявляет о проведении открытых торгов в форме аукциона по продаже имущества ИП Раптуновича А. Л. – земельный участок с кадастровым номером 622087800001000129. Дата торгов: 30.03.2020 в 10.00. Место проведения торгов: г. Минск, пр-т Победителей, 127, пом. 312.

УНП 191875692

ЗАО «Центр промышленной оценки» информирует

В извещение о проведении повторного открытого аукциона по продаже имущества, принадлежащего ОАО «Спецремонт», опубликованном в газете «Звязда» от 15.02.2020, вносится изменение: шаг **аукциона по лоту № 3** (недвижимое имущество, реализуемое одним лотом) **составляет 3 643,80 бел. руб.**

Контактные телефоны	**+375 17-280-36-37; +375 29-317-95-42.** **E-mail: auction@cpo.by.** **Сайт: www.cpo.by**

УНП 191021390

АДКРЫЦЦІ

Медыцына побач з домам

У віцебскім спальным мікраараёне Білева на першым паверсе жылой шматпавярхоўкі ў пачатку тыдня пачала працаваць першая ў горадзе дзіцячая медыцынская амбулаторыя. Тут аказваюць дапамогу прыкладна 12 тысячам юных гараджан.

Амбулаторыя знаходзіцца на вуліцы 33-й арміі, у доме № 31 — на сёння гэта ўскраіна. У 2016 годзе ў тым жа Білеве адкрылі аналагічную ўстанову, толькі для дарослых.

Цяпер пры пашырэнні, развіцці мікраараёнаў і пры стварэнні новых плануецца праектаваць на першых паверхах будучага жылля медыцынскія аб'екты. Пра гэта паведаміў журналістам **член Савета Рэспублікі, начальнік галоўнага ўпраўлення аховы здароўя Віцебскага аблвыканкама Юрый ДЗЕРКАЧ.**

На патрэбы медыцыны з бюджэту вобласці штогод выдаткоўваецца каля чвэрці грошай. Сумы насамрэч вялікія, таму само жыццё прымушае шукаць нестандартныя падыходы ў фінансаванні, каб хапала на медыцыну, якая адпавядае патрабаванням часу. І мясцовая ўлада ў выніку стварэння «ўбудаваных» медыцынскіх устаноў будзе эканоміць грошы — дзякуючы таму, што не трэба будаваць паліклінікі з нуля.

Пры гэтым, што важна, жыхарам ускраін не трэба больш некалькі кіламетраў ездзіць самім і вазіць дзяцей на прыём да доктара.

Афіцыйная назва новай медыцынскай установы — педыятрычнае аддзяленне № 2. Яна ўваходзіць у склад абласнога дзіцячага клінічнага цэнтра.

У амбулаторыі робяць аналізы, у тым ліку для складаных даследаванняў, прышчэпкі, ажыццяўляюць медыцынскія агляды. Каб выпісалі бальнічны, бацькам не трэба нікуды ехаць, бо ўсё афармяць на месцы. А так званыя вузкія спецыялісты будуць весці прыём па графіку.

Старшыня Віцебскага аблвыканкама Мікалай ШАРСНЁЎ, віншуючы з падзеяй жыхароў Білева, расказаў пра перспектывы медыцыны ў вобласці. У першую чаргу трэба завяршыць рамонт і мадэрнізацыю абласной бальніцы. Налета задумана шчыльна заняцца гэтым аб'ектам, вельмі важным для ўсяго Прыдзвінскага краю. За пару гадоў можна давесці да ладу ўсе медыцынскія ўстановы... Напрыклад, сёлета трэба здаць пад ключ хірургічны корпус абласнога анкалагічнага дыспансера.

Працягваецца стварэнне міжрэгіянальных медыцынскіх цэнтраў, якія дазваляюць акумуляваць фінансы і без кадравага голаду аказваць шэраг складаных медыцынскіх паслуг. У прыватнасці, высокатэхналагічныя аперацыі па замене тазасцегнавога сустава для медыкаў полацкага рэгіёна сталі звычайнымі.

Што датычыцца далейшага развіцця Білева, то яшчэ адным прыемным падарункам стане новая школа, другая па ліку ў мікраараёне.

У Віцебску сёлета будзе праведзены абласны фестываль працаўнікоў сельскай гаспадаркі «Дажынкі». І ў гараджан адпаведна будзе яшчэ не адно свята ў гонар уводу ў эксплуатацыю розных аб'ектаў сацыяльнага прызначэння.

Аляксандр ПУКШАНСКІ.
Фота Алега КЛІМОВІЧА.

ОРША: ПЕРАЗАГРУЗКА

АБ'ЯДНАННЕ ДЗЕЛЯ РАЗВІЦЦЯ

На базе Аршанскага мясакансервавага камбіната створаны аграхолдынг

СЁЛЕТА ў канцы лютага Прэзідэнт падпісаў Указ № 70 «Аб развіцці аграпрамысловага комплексу Віцебскай вобласці». Яго галоўная мэта — павышэнне эфектыўнасці гаспадарання, стварэнне ўмоў для развіцця сельскай гаспадаркі на Віцебшчыне, прыцягненне інвестыцый.

Дакумент прадугледжвае вызначэнне аграпрамысловых аб'яднанняў на базе перапрацоўчых прадпрыемстваў, якім неабходна будзе нарошчваць аб'ёмы вытворчасці сельгаспрадукцыі, забяспечваць загрузку вытворчых магутнасцяў. У Віцебскай вобласці створаны сем аграпрамысловых аб'яднанняў. Яны будуць функцыянаваць на базе Віцебскага, Аршанскага мясакансервавых камбінатаў, Пастаўскага, Полацкага малочных заводаў, Глыбоцкага малочнакансервавага камбіната, Віцебскага ААТ «Малако», Верхнядзвінскага масласырзавода.

Не так даўно **старшыня аблвыканкама Мікалай ШАРСНЁЎ** правёў нараду па рэалізацыі гэтага ўказа з кіраўніцтвам 33 сельгасарганізацый і перапрацоўчых прадпрыемстваў Аршанскага, Дубровенскага, Талачынскага раёнаў, якія аб'яднаны ў адну сыравінную зону. Ён прадставіў **кіраўніка аршанскага аграаб'яднання, якое будзе функцыянаваць на базе УП «Аршанскі мясакансервавы камбінат». Ім стаў Андрэй БУЛАЎКІН.**

— Асноўная сутнасць новага ўказа заключаецца ў тым, каб у самыя кароткія тэрміны паставіць на патрэбныя рэйкі аграпрамысловы комплекс Віцебшчыны, даць сельскай мясцовасці хуткае развіццё, стварыць падмурак для яго моцнай асновы, — падкрэсліў губернатар. — А для гэтага неабходныя строгае захаванне тэхналогіі на ўсіх этапах вытворчасці і перапрацоўкі, жорсткая фінансавая дысцыпліна, дакладныя кіраўнічыя рашэнні. Указ дае нямала важных прэферэнцый, але разам з тым робіць больш жорсткай адказнасць за невыкананне пастаўленых задач.

Мікалай Шарснёў таксама звярнуў увагу прысутных, што наперадзе велізарны пласт работы і затрымак з рэалізацыяй праекта быць не павінна. «Калі хтосьці адзін прамарудзіў — разбураюцца ўмовы ўказа, таму ўсе павінны згуртавацца і стаць адной камандай», — адзначыў ён.

Удзельнікі вызначыліся з алгарытмамі дзеянняў па інвентарызацыі абавязацельстваў паміж прадпрыемствамі і іх крэдыторамі, складанні бізнес-планаў, фарміраванні заработнай платы, замацаванні кадраў у вёсцы, падтрымцы маладых спецыялістаў. Абмеркавалі таксама развіццё жывёлагадоўлі, падрыхтоўку да веснавых палявых работ.

Па матэрыялах «Аршанскай газеты».

МЯСЦОВАЕ САМАКІРАВАННЕ

РЭГІСТРАЦЫЙНАЕ ПАСВЕДЧАННЕ № 15 ад 17 лютага 2009 года выдадзена Міністэрствам інфармацыі Рэспублікі Беларусь.
Заснавальнікі: Савет Рэспублікі Нацыянальнага сходу Рэспублікі Беларусь, Палата прадстаўнікоў Нацыянальнага сходу Рэспублікі Беларусь, рэдакцыйна-выдавецкая ўстанова «Выдавецкі дом «Звязда».

Выдавец — рэдакцыйна-выдавецкая ўстанова «Выдавецкі дом «Звязда»

Дырэктар — галоўны рэдактар СУХАРУКАЎ Павел Якаўлевіч.

Адказны за выпуск: АНУФРЫЕВА В. А.

www.zviazda.by

e-mail: info@zviazda.by

(для зваротаў): zvarot@zviazda.by

АДРАС РЭДАКЦЫІ:
220013, г. Мінск, вул. Б. Хмяльніцкага, 10 а.

КАНТАКТНЫ ТЭЛЕФОН 287 18 31;
e-mail: info@zviazda.by

Газета аддрукавана ў Рэспубліканскім унітарным прадпрыемстве «Выдавецтва «Беларускі Дом друку». ЛП № 02330/106 ад 03.04.2009. 220013, г. Мінск, пр. Незалежнасці, 79.

Тыраж 14.804. Нумар падпісаны ў 19.30 12 сакавіка 2020 года.