ДВА ТЫДНІ САМАІЗАЛЯЦЫІ

2

ПАМІЖ ПРЫВАТНАСЦЮ І АДКАЗНАСЦЮ

МС

Выдаецца з 9 жніўня 1917 г.

Родная газета на роднай мове

ЗВЯЗДА

27 САКАВІКА 2020 г.
ПЯТНІЦА
№ 60 (29174)

9-24 стар. МЯСЦОВАЕ САМАКІРАВАННЕ +TVПРАГРАМА

ЦЫТАТА ДНЯ

Уладзімір ГРАКУН, намеснік міністра сельскай гаспадаркі і харчавання:

«У нас сёння дастатковая колькасць збожжавых для таго, каб забяспечыць краіну мукамольна-крупяной прадукцыяй. Па ячных, аўсяных крупах у нас ёсць лішкі. Што датычыцца грэчкі, сёння на камбінатах хлебапрадуктаў ёсць запасы саміх круп і сыравіны для іх вытворчасці на пяць месяцаў. Да новага ўраджаю нам гэтага дастаткова. Сёння ў магазінах грэчка ёсць».

У народным стылі

Калектыў ашмянскіх самадзейных майстроў змяніў вясковую прапіску на гарадскую — у раённым цэнтры хутка адкрыецца аддзяленне рамёстваў і традыцыйнай культуры. У кароткія тэрміны рукадзельніцам неабходна афарміць новае памяшканне і выставіць найлепшыя творы, каб паказаць самабытнасць Ашмяншчыны.

— Сямнаццаць гадоў мы працавалі на базе Палянскага дома культуры, займаліся адраджэннем мясцовых рамёстваў і асвойвалі больш сучасныя віды народнай творчасці. Цяпер будзем далучаць да вытокаў народнай культуры і жыхароў горада, асабліва дзяцей і моладзь, — кажа вядомы на Гродзеншчыне майстар па аплікацыі і пляценні з саломы загадчыца аддзялення Валянціна СВІРСКАЯ.

Анатоль КЛЯШЧУК, фота аўтара.

Фота Анатоля КЛЕШЧУКА.

Валянціна СВІРСКАЯ *(справа)* і малады спецыяліст установы Кацярына СЯЧКО абмяркоўваюць дызайн аўдыторыі, дзе будуць праходзіць адкрытыя майстар-класы.

КОРАТКА

- **Міністэрства аховы здароўя: у большасці пацыентаў з COVID-19 хвароба працякае лёгка ці бессімптомна.**
- Беларуская гандлёва-прамысловая палата вызначыла, якія акалічнасці з'яўляюцца форс-мажорам.
- **«Тэхнабанк» прыпыніў выплаты па чэках Tax Free.**
- У Расіі дазволілі ўязджаць замежнікам, якія з'яўляюцца блізкімі сваякамі расіян.
- **Вялікі тэатр Беларусі падоўжыць сезон да ліпеня, «Балетнае лета» адмяняецца.**
- У Еўропе з-за каранцінных мер пад пагрозай апынуўся збор ураджаю.
- **Дэпартамент па авіяцыі Мінтранса прапрацоўвае пытанне захавання авіязносін з Расіяй.**
- Прыём заявак на Нацыянальную прэмію ў галіне выяўленчага мастацтва прадоўжаны да 16 красавіка.

Hi-tech

ЯКІМ БЫЦЬ «РАЗУМНАМУ» ГОРАДУ?

У Нацыянальнай стратэгіі ўстойлівага развіцця Беларусі да 2035 года вялікая ўвага ўдзяляецца мадэлі эканомікі будучыні. Яе краевугольным каменем вызначана лічбавізацыя. Плануецца, што інфармацыйныя тэхналогіі новага пакалення пранікнуць ва ўсе без выключэння сферы грамадскага жыцця.

Адзін з іх складнікаў — канцэпцыя «разумны горад» — максімальна зручны для жыцця яго насельнікаў. Інфармацыя з соцень тысяч апаратаў паступае ў адзіны «электронны мозг». Як вынік — кожны жыхар мегаполіса атрымлівае шмат карысных магчымасцяў.

Напрыклад, «разумныя» тэхналогіі неўзабаве з'явяцца на самай загружанай аўтадарозе Беларусі — Мінскай кальцавой. **Начальнік аддзела арганізацыі дарожнага руху і дарожнай інспекцыі УДАІ Міністэрства ўнутраных спраў Дзмітрый НАВОЙ** зазначыў, што дзякуючы гэтаму ўдасца панізіць колькасць дарожна-транспартных здарэнняў і, адпаведна, лік іх ахвяр. Але як жа гэта працуе?

СТАР. 5

Прырода і мы

Надвор'е стала менш прадказальнае

Спецыялісты не жартуюць: клімат і напраўду мяняецца

pogoda.by

У Беларусі павялічылася сярэднегадавая тэмпература, як і на ўсім зямным шары. Пра гэта расказала намеснік начальніка Рэспубліканскага цэнтра па гідраметэаралогіі, кантролі радыеактыўнага забруджвання і маніторынгу навакольнага асяроддзя Мінпрыроды Святлана КУЗЬМІЧ.

СТАР. 4

ISSN 1990 - 763X

ЗВЯЗДА Да чытача з любоўю!

ЗАСТАВАЙЦЕСЯ З НАМІ — БУДЗЕ ЦІКАВА!

Вы яшчэ паспяваеце падпісацца на «Звязду» на II квартал

ПІШАМ ПРА ТОЕ, ШТО САПРАЎДЫ ВАЖНА

Ва ўрадзе

ДВА ТЫДНІ САМАІЗАЛЯЦЫІ

Саўмін вызначыў меры па прадухіленні завозу і распаўсюджвання інфекцыі, выкліканай каранавірусам COVID-19.

У прыватнасці, пастанова абавязвае асоб, якія прыбылі ў Беларусь з краін, дзе рэгіструюцца выпадкі інфекцыі COVID-19, на працягу 14 каляндарных дзён з дня прыбыцця ў Беларусь знаходзіцца ў самаізаляцыі ў хатніх умовах. Такія асобы не падлягаюць наступнаму пропуску праз дзяржаўную мяжу Рэспублікі Беларусь (да заканчэння тэрміну самаізаляцыі), паведамляе прэс-служба Савета Міністраў.

Дадзеныя дзеянні не распаўсюджваюцца на супрацоўнікаў дыпламатычных прадстаўніцтваў, консульскіх устаноў замежных дзяржаў у Беларусі і акрэдытаваных па сумяшчальніцтве з рэзідэнцыяй у іншых краінах, міжнародных арганізацый і іх прадстаўніцтваў, размешчаных на тэрыторыі Беларусі, а таксама членаў іх сем'яў; кіраўнікоў і членаў афіцыйных дэлегацый; кіроўцаў транспартных сродкаў пры выкананні міжнародных аўтамабільных перавозак грузаў; членаў экіпажаў паветраных суднаў, суднаў унутранага воднага транспарту, цягніковых брыгад, лакаматыўных брыгад міжнароднага чыгуначнага паведамлення; замежнікаў, якія ідуць транзітам праз тэрыторыю Беларусі для вяртання да месца жыхарства.

Супрацоўнікі органаў памежнай службы выдаюць асобам, якія прыбылі, адмысловую анкету. Пасля запаўнення яна перадаецца службовым асобам Міністэрства аховы здароўя.

Кіроўцы, якія выконваюць транзітныя аўтамабільныя перавозкі грузаў праз Беларусь, паміж двума пунктамі перасячэння дзяржаўнай граніцы Рэспублікі Беларусь у месцах, устаноўленых заканадаўствам, абавязаны праязджаць толькі па рэспубліканскіх аўтамабільных дарогах, на якіх магчымы прыпынак для адпачынку і харчавання кіроўцаў, запраўкі транспартных сродкаў.

Кіроўцы, якія выконваюць транзітныя перавозкі, абавязаны пакінуць тэрыторыю Беларусі па найкарацейшым маршруце не пазней за дзень, які ідзе за днём уезду на яе тэрыторыю, за выключэннем выпадкаў, калі немагчымасць выканання названага тэрміну абумоўлена аварыяй (паломкай) транспартнага сродку, а таксама разгрузкай, перагрузкай (перавалкай) грузу, заменай транспартнага сродку, калі гэта прадугледжана умовамі дагавора аўтамабільнай перавозкі і паказана ў транспартных дакументах.

У перыяд спынення кіроўцы, якія выконваюць транзітныя перавозкі, не павінны пакідаць тэрыторыю пунктаў прыпынку.

Міністэрству аховы здароўя сумесна з аблвыканкамамі даручана арганізаваць кантроль за правядзеннем санітарна-супрацьэпідэмічных мерапрыемстваў у пунктах прыпынку (стаянкі) для адпачынку і харчавання кіроўцаў, запраўкі транспартных сродкаў згодна з пералікам дарог і спецыялізаваных месцаў.

Аблвыканкамам сумесна з Беларускім дзяржаўным канцэрнам па нафце і хіміі даручана прыняць неабходныя меры па забеспячэнні персаналу, які ажыццяўляе свае функцыі ў пунктах прыпынку (стаянкі) для адпачынку і харчавання кіроўцаў, запраўкі транспартных сродкаў, указаных у пераліку дарог і спецыялізаваных месцаў, сродкамі індывідуальнай абароны (медыцынскія маскі, пальчаткі) і забяспечыць кантроль выканання рэкамендацый Міністэрства аховы здароўя.

За невыкананне патрабаванняў гэтай пастановы асобы, якія прыбылі, а таксама кіроўцы, якія выконваюць транзітныя перавозкі, нясуць адказнасць, прадугледжаную заканадаўствам.

Варвара МАРОЗАВА.

Медыяпрастора

НОВЫ МЕРЫДЫЯН УЗАЕМАДЗЕЯННЯ

БСЖ і дэпутаты Палаты прадстаўнікоў заснавалі парламенцкі клуб

Статутныя дакументы аб стварэнні дарадча-кансультацыйнага органа пры Пастаяннай камісіі Палаты прадстаўнікоў па міжнародных справах «Парламенцкі мерыдыян» падпісалі ў чацвер у Доме прэсы.

Адкрыты парламенцкі клуб «Парламенцкі мерыдыян» — дыскусійная пляцоўка ўзаемадзеяння дэпутацкага корпуса і экспертнай супольнасці краіны, якая дапаможа пашырыць кантакты парламентарыяў і масмедыя.

«На мой погляд, нам вельмі важна вызначыцца з асноўнымі паняццямі і асноўнымі сэнсамі, а менавіта: якое грамадства мы ствараем, па якіх мадэлях і кірунках будзе развівацца наша Рэспубліка Беларусь, з якімі праблемамі і выклікамі мы можам сутыкацца на гэтым шляху, — расказаў аб перадумовах стварэння супольнасці **старшыня Пастаяннай камісіі Палаты прадстаўнікоў па міжнародных справах Андрэй САВІНЫХ.** — Нам неабходна пляцоўка, на якой мы зможам гэта свабодна абмяркоўваць. Дзе як не праз парламенцкія структуры і з удзелам парламентарыяў мы павінны гаварыць пра будучыню нашай краіны?»

Клуб будзе адкрыты для прадстаўнікоў дэпутацкага корпуса, журналістаў і экспертаў. Плануюць прыцягваць супрацоўнікаў буйных рэдакцый абласцей і раёнаў.

Як дадаў Андрэй Савіных, «Парламенцкі мерыдыян» павінен аб'ядноўваць людзей, якія гатовы спрачацца, абмяркоўваць складаныя пытанні для выпрацоўкі агульнага меркавання дзеля развіцця нашай краіны. Яшчэ адна задача клуба — сфарміраваць і палепшыць палітычную культуру дыскусій.

Па словах **старшыні праўлення «Беларускага саюза журналістаў» Андрэя КРЫВАШЭЕВА,** клуб — першае для аб'яднання парламенцкае вымярэнне ў рабоце.

«У саюзе журналістаў шмат членаў-практыкаў, для якіх прынцыпова важна разумець, у якіх кірунках рухаецца і развіваецца беларуская дыпламатыя, у прыватнасці беларуская парламенцкая дыпламатыя і беларуская палітыка як стратэгічныя. Па сутнасці, для практыкуючых журналістаў гэта інсайд, — адзначыў Андрэй Крывашэеў. — Мы разлічваем стаць мостам паміж дэпутатамі і нашымі гледачамі, слухачамі, то-бок грамадзянамі Рэспублікі Беларусь, каб эфектыўна даносіць іх запыты да нашых парламентарыяў».

У рабоце клуба для прэсы прадугледжаны абмеркаванні: як адкрытыя, так і закрытыя, у фармаце чатэм-хаус (размовы па аснове ананімнасці).

Першае пасяджэнне клуба запланавана на пачатак лета. Сярод асноўных тэм будучых сустрэч — паняцце лібералізму, сутнасць сацыяльнай дзяржавы, інтэграцыйныя намеры нашай краіны.

Марыя ДАДАЛКА.

ШТО Ў СВЕЦЕ РОБІЦЦА

Кітай прыме меры для стабілізацыі сусветнай эканомікі падчас пандэміі

Пра гэта на экстранным саміце лідараў «Вялікай дваццаткі» ў фармаце відэаканферэнцыі заявіў старшыня КНР Сі Цзіньпін, паведамляе ТАСС. Кітай заклікае краіны G20 прыняць меры для захавання глабальных вытворчых ланцужкоў. «Эпідэмія нанесла сур'ёзны ўдар па глабальнай вытворчасці і попыце. Усе краіны павінны разам праводзіць макрапалітыку для таго, каб стварыць імпульс і спыніць запаволенне сусветнай эканомікі», — падкрэсліў кіраўнік КНР. Сі Цзіньпін адзначыў, што Кітай стварыў адкрытую для ўсяго свету інтэрнэт-платформу з інфармацыяй аб COVID-19. «Вірус не мае меж, эпідэмія з'яўляецца нашым агульным ворагам. Усе краіны павінны працаваць поплеч, каб стварыць трывалую ахоўную анлайн-сетку», — заўважыў старшыня КНР.

Іспанія абышла КНР па колькасці смерцяў ад каранавіруса

Эпідэмія COVID-19 распаўсюджваецца ў Іспаніі хутчэй і шырэй, чым у Італіі, і сітуацыя тут становіцца значна горшая. Гэтая краіна апярэдзіла Кітай па колькасці памерлых ад каранавіруса. У адрозненне ад Італіі, дзе 80 % хворых гіне ў трох найбольш праблемных з пункту гледжання эпідэміялогіі рэгіёнах (Ламбардыя, Эмілія-Раманья і Венета), у Іспаніі інфекцыя цяпер актыўна распаўсюджваецца па аўтаномных супольнасцях, у якіх раней не фіксавалася. Сярод іх — Каталонія, Кастылія і Леон, Кастылія-Ла-Манча, Валенсія. «Мы ўсё яшчэ знаходзімся ў стадыі росту ўздзеяння віруса», — заявіў кіраўнік Эпідэміялагічнага таварыства Іспаніі (SEE) Пера Гадой. Эпіцэнтрам эпідэміі застаюцца аўтаномная супольнасць Мадрыд і сама сталіца краіны. Паводле асобных ацэнак, там могуць заразіцца каранавірусам да 80 % жыхароў.

ЗША заклікалі Саудаўскую Аравію супакоіць нафтавы рынак

Злучаныя Штаты прама ўмяшаліся ў цэнавую вайну паміж Саудаўскай Аравіяй і Расіяй, заклікаўшы Эр-Рыяд супакоіць энергетычныя і фінансавыя рынкі ў перыяд эканамічнай нявызначанасці, піша Bloomberg. Дзяржсакратар ЗША Майк Пампеа пагаварыў з наследным прынцам каралеўства Мухамедам ібн Салманам. Згодна з заявай Дзярждэпартамента, Пампеа падкрэсліў, што Саудаўская Аравія мае рэальную магчымасць супакоіць сусветныя энергетычныя і фінансавыя рынкі ва ўмовах сур'ёзнай эканамічнай нявызначанасці. Пазіцыя ЗША заключаецца ў тым, што лішак нафты пагаршае фінансавыя прагнозы, таму Вашынгтон хоча, каб усе краіны працавалі разам над вырашэннем праблемы, піша Bloomberg.

Парламенцкі дзённік

Праекты для ўстойлівасці

Падрыхтоўка рэспубліканскага бюджэту на 2021 год пачнецца ў найбліжэйшы час

Аб гэтым паведаміў Старшыня Палаты прадстаўнікоў Нацыянальнага сходу Беларусі Уладзімір АНДРЭЙЧАНКА на пасяджэнні Савета палаты. Спікер падкрэсліў, што праблемы і ініцыятывы належыць абмяркоўваць у тым ліку і на месцах, з кіраўніцтвам выканкамаў і прадпрыемстваў.

Па словах Уладзіміра Андрэйчанкі, напярэдадні другой сесіі дэпутаты працуюць актыўна.

Прынамсі, 36 законапраектаў з 64 ужо падрыхтавана да разгляду на найбліжэйшых пасяджэннях вясенняй сесіі.

Старшыня Палаты прадстаўнікоў лічыць неабходным удзяліць асаблівую ўвагу праектам законаў па пытаннях гаспадарчых таварыстваў, гандлю і грамадскага харчавання, рэкламы, аховы здароўя — менавіта яны больш за ўсё абмяркоўваюцца ў грамадстве. Да працы над гэтымі законапраектамі прыцягваюцца эксперты, прадстаўнікі бізнесу, грамадскіх аб'яднанняў, грамадзяне.

Вірусная інфекцыя не паўплывае на якасць распрацоўкі законаў

У гэтым запэўніў журналістаў старшыня Пастаяннай камісіі па міжнародных справах Палаты прадстаўнікоў Андрэй САВІНЫХ.

«Мы рэальныя людзі, працуем у рэальнай сітуацыі. Канешне, эпідэмія каранавіруса робіць пэўны ўплыў і на нашу працу. У прыватнасці, прынята рашэнне не праводзіць вялікіх масавых мерапрыемстваў. У любым выпадку мы робім усё, каб эпідэмія ніякім чынам не паўплывала на якасць нашай бягучай працы і заканатворчай дзейнасці», — канстатаваў дэпутат.

Нягледзячы на тое што распаўсюджанне каранавіруснай інфекцыі прытармазіла развіццё міжнароднай дзейнасці і планы давялося адкласці на больш позні тэрмін, дэпутаты здолеюць кампенсаваць затрымкі, падкрэсліў Андрэй Савіных.

Варвара МАРОЗАВА.

Блізкая ўлада

ЗВАНКІ ПА РАСКЛАДЗЕ

Традыцыйна па суботах аблвыканкамамі і Мінскім гарвыканкамам праводзяцца прамыя лініі ў мэтах павышэння эфектыўнасці работы са зваротамі грамадзян і юрыдычных асоб, выкаранення фактаў бюракратызму і цяганіны, паператворчасці, а таксама для аператыўнага вырашэння праблемных пытанняў, якія ўзнікаюць у людзей.

Тэлефонныя лініі ў суботу, **28 сакавіка,** з 9.00 да 12.00 праводзяць:

- старшыня Брэсцкага аблвыканкама Анатоль Васілевіч ЛІС. Тэл. 8 016 221 31 21;
- старшыня Віцебскага аблвыканкама Мікалай Мікалаевіч ШАРСНЁЎ. Тэл. 8 021 222 22 22;
- першы намеснік старшыні Гомельскага аблвыканкама Ігар Мікалаевіч ЧАСНОК. Тэл. 8 023 233 12 37;
- намеснік старшыні Гродзенскага аблвыканкама Уладзімір Іосіфавіч ДЗЯШКО. Тэл. 8 015 273 56 44;
- намеснік старшыні Магілёўскага абласнога Савета дэпутатаў Ірына Анатолеўна РАІНЧЫК. Тэл. 8 022 250 18 69;
- старшыня Мінскага аблвыканкама Аляксандр Генрыхавіч ТУРЧЫН. Тэл. 8 017 500 41 60;
- старшыня Мінскага гарадскога Савета дэпутатаў Андрэй Аляксандравіч БУГРОЎ. Тэл. 8 017 222 44 44.

Дэпутаты Палаты прадстаўнікоў Нацыянальнага сходу Рэспублікі Беларусь і работнікі Сакратарыята Палаты прадстаўнікоў выказваюць глыбокае спачуванне дэпутату Палаты прадстаўнікоў Нацыянальнага сходу Рэспублікі Беларусь шостага склікання Бараніку Васілію Міхайлавічу ў сувязі з напаткаўшым яго вялікім горам — смерцю БАЦЬКІ.

На слыху

Тэсты пакуль выключна адмоўныя

У прафілактычнай барацьбе з каранавірусам актыўны ўдзел бяруць прадпрыемствы, арганізацыі і санэпідслужба Магілёўскай вобласці.

У рэжыме нон-стоп працуюць у гэтыя дні магілёўскія вірусолагі, якія праводзяць тэсты на наяўнасць каранавіруса. За суткі яны правяраюць 300—400 проб з Магілёўскай і Віцебскай абласцей.

— Хоць рэальна тыя два ПЦР-комплексы, якія ёсць у нас на ўзбраенні, могуць апрацаваць за суткі 130—150 проб, — кажа **загадчыца лабараторнага аддзела Магілёўскага абласнога цэнтра гігіены, эпідэміялогіі і грамадскага здароўя Раіса БОЛСУН.** — Іншымі словамі, на працягу чатырох з паловай гадзін можна даведацца вынік толькі па 66 тэстах, а іх у разы больш. Але мы спраўляемся. Аддзел перайшоў на кругласутачную работу, задзейнічаны ўвесь урачэбны і сярэдні персанал лабараторыі. Нашы вірусолагі працуюць на мяжы сваіх магчымасцяў. Хочацца, каб і людзі ставіліся да нас з паразуменнем і не прыспешвалі з вынікамі.

Тэсты на каранавірус Магілёўскі абласны цэнтр гігіены, эпідэміялогіі і грамадскага здароўя праводзіць з 21 сакавіка, і, па словах загадчыцы лабараторнага аддзела, яшчэ ніводны тэст на наяўнасць гэтага небяспечнага віруса не пацвердзіўся.

Між тым два буйныя прадпрыемствы вобласці сёння працуюць на забеспячэнне ўнутранага рынку медыцынскімі маскамі.

— За два месяцы мы зрабілі каля 700 тысяч адзінак гэтай прадукцыі, — паведаміла **намеснік генеральнага дырэктара па продажы ААТ «Стужка» Інеса СЦЯПАНЧЫКАВА.** — Гэта чатырохслойныя павязкі шматразовага выкарыстання — пахадзіў у масцы, памыў, папрасаваў і зноў карыстайся. На рынак мы іх пастаўляем праз крамы «Медтэхнік», «Фармацыі» і сеткі камерцыйных аптэк.

Бабруйскае прадпрыемства «Славянка» — буйны вытворца адзення для дзяцей і дарослых — сёння таксама вырабляе ў суткі 150 тысяч марлевых масак. Як растлумачылі на прадпрыемстве, вырабляць гэтыя сродкі гігіены тут пачалі яшчэ ў пачатку лютага. І попыт расце.

Новы антысептык распрацаваў Бабруйскі завод біятэхналогій. Ліцэнзію на выраб антысептычнай прадукцыі завод атрымаў яшчэ некалькі гадоў таму, але попыт на яе вырас менавіта ў сувязі з каранавірусам. З сакавіка лінія працуе на поўную магутнасць, сёння на ўнутраны рынак краіны кожныя суткі выпускаецца 8 тысяч літраў антысептыка «Чыстыя ручкі».

— Заказваюць у асноўным арганізацыі, частку рэалізуем праз сваю гандлёвую сетку, — паведаміў **намеснік дырэктара па інавацыйнай дзейнасці Уладзімір МАЦЮШЭЎСКІ.** — Гель на 65 % складаецца са спірту. Гэтага дастаткова, каб змагацца са шкодным вірусам.

У Магілёве і Бабруйску таксама арганізавана работа гарачых ліній па пытаннях прафілактыкі каранавіруснай інфекцыі — 8 (0225) 71-58-31, 8 (0222) 63-53-60 (кругласутачна), 8 (0222) 33-18-68 (штодня з 8.00 да 18.00). Працуюць, акрамя таго, гарачыя лініі цэнтраў сацыяльнага абслугоўвання насельніцтва і БРСМ.

Медыкі і эпідэміёлагі заклікаюць абмяжоўваць наведванне месцаў масавага збору людзей (грамадскі транспарт, крамы, аптэкі і гэтак далей), асабліва ў гадзіны пік — з 7.30 да 9.00 і з 17.00 да 18.30.

Нэлі ЗІГУЛЯ.

Шкадаванне, разгубленасць і радасць

Як спартсмены адрэагавалі на перанос Алімпійскіх гульняў

Алімпійскія гульні ў Токіа пераносяцца на наступны год — такое рашэнне прынята Міжнародным алімпійскім камітэтам па ўзгадненні з аргкамітэтам «Токіа-2020» і ўрадам Японіі па прычыне распаўсюджвання ў свеце каранавіруса COVID-19. Эстафета алімпійскага агню ў сувязі з пераносам летніх Гульняў XXXII Алімпіяды адменена, пра новую дату яе старту будзе паведамлена дадаткова. Летнія Гульні XXXII Алімпіяды і Паралімпійскія гульні захаваюць назву «Токіа-2020».

Паводле афіцыйнай інфармацыі, перанесеныя Гульні павінны прайсці не пазней за лета 2021 года, аднак дакладныя даты пакуль не называюцца. «Мы павінны разам паглядзець, якія ёсць варыянты. Пасля кансультацый з федэрацыямі мы таксама павінны будзем улічыць змяненні ў спартыўным календары і мноства іншых пытанняў, — пракаментаваў сітуацыю **Прэзідэнт Міжнароднага алімпійскага камітэта Томас БАХ.** — Мы павінны прыйсці да рашэння як мага хутчэй, але прыярытэтам павінна быць якасць рашэння, каб сапраўды ўлічваць інтарэсы ўсіх уцягнутых бакоў. Перанос Алімпійскіх гульняў — гэта велізарная галаваломка. Калі вы прыбераце адну частку, то ўвесь пазл разбурыцца. Усе ўдзельнікі павінны будуць пайсці на ахвяры і кампрамісы, каб забяспечыць поспех Токіа-2020».

Самыя відавочныя даты — вясна і лета 2021 года, але, што б ні абраў Міжнародны алімпійскі камітэт, гэта моцна паўплывае на наступны спартыўны каляндар. Бо 2021 год і так вельмі насычаны: напрыклад, летам гэтага года павінен прайсці чэмпіянат свету па лёгкай атлетыцы — трэцяя па значнасці падзея ў сусветным спорце пасля летніх Алімпійскіх гульняў і футбольнага чэмпіянату свету. Плюс чэмпіянат свету па водных відах спорту. Гэтыя два мерапрыемствы ідуць адно за адным — якраз у ліпені і жніўні, да іх дадаецца тэнісны Уімблдон. Калі ж ссоўваць гэтыя сусветныя чэмпіянаты на год, пацерпяць кантынентальныя турніры, якія павінны прайсці ў 2022 годзе.

Пакуль спартыўныя чыноўнікі думаюць над гэтай няпростай задачай, спартсмены і тыя, хто адносіцца да гэтай сферы, выказалі першыя каментарыі з нагоды пераносу Алімпіяды ў сваіх сацыяльных сетках і журналістам.

Уладзімір НЕСЦЯРОВІЧ, прэс-сакратар Міністэрства спорту і турызму Беларусі:

— Гэтая сумесная заява Міжнароднага алімпійскага камітэта і аргкамітэта па правядзенні Алімпійскіх гульняў у Токіа выклікала ў нас, з аднаго боку, шкадаванне, з другога — разуменне, чым такое рашэнне выклікана. Шкадаванне — таму што беларускія атлеты сапраўды гэтак жа, як і атлеты ўсяго свету старанна, настойліва і ўпарта рыхтаваліся да гэтых Алімпійскіх гульняў. А разуменне — таму што занадта вялікая рызыка, што спартсмены, члены дэлегацый і гледачы падвяргаюцца сур'ёзнай небяспецы, звязанай з заражэннем каранавірусам.

Уладзімір САМСОНАЎ, экс-першая ракетка свету, шасціразовы чэмпіён Еўропы па настольным тэнісе:

— Я разлічваў завяваць ліцэнзію ў Токіа, бо зусім нядаўна быў у даволі добрай форме, але і да рашэння перанесці Гульні я таксама быў гатовы. Сітуацыя цяпер зусім няпростая, у многіх спартсменаў няма магчымасці для трэніровак і невядома, што будзе далей. Арганізатары і МАК павінны ў першую чаргу думаць пра здароўе спартсменаў і ўсіх, хто будзе звязаны з Алімпійскімі гульнямі. Вядома, нельга сказаць, што час працуе на мяне, але пакуль я не думаю заканчваць кар'еру. З-за пераносу ў мяне будзе больш часу падрыхтавацца і да адборачных турніраў, і да саміх Алімпійскіх гульняў.

Анастасія МІРОНЧЫК-ІВАНОВА, бронзавы прызёр чэмпіянату свету, шматразовая чэмпіёнка Беларусі па скачках у даўжыню:

— Можа быць, гэта да лепшага. Так, напэўна, правільна, каб падрыхтавацца, выключыць усе памылкі. І самае галоўнае — каб усе людзі былі здаровыя, і гэта спыніла жудасны вірус. Мы працягваем працаваць яшчэ лепш і больш якасна. Я гатова спаборнічаць заўсёды, у любы час і пры любых умовах!

Андрэй АРАМНАЎ, алімпійскі чэмпіён і чэмпіён свету ў цяжкай атлетыцы:

— Для мяне гэта выдатная навіна, таму што напярэдадні я атрымаў дастаткова сур'ёзную траўму — надрыў локцевай звязкі. На фоне хвалявання, нерваў і перагрузкі дапусціў памылку, таму спадзяваўся, што сур'ёзных стартаў сёлета ўжо не будзе. У мяне з'явяцца шанц выдатна падрыхтавацца. Але для сусветнага спорту і асабліва спартсменаў, якія знаходзіліся ў добрай форме, гэта моцны ўдар. Узроставыя спартсмены адсеюцца, а моладзь падцягнецца. Але перанос Алімпійскіх гульняў, на мой погляд, — правільнае рашэнне: не трэба баяцца каранавіруса і панікаваць, але сітуацыя ў свеце вельмі сур'ёзная, зямля сутыкнулася з рэальнай праблемай.

Дар'я ЛАБАЖЭВІЧ.

Будзь у курсе!

Канікулы ў рэжыме анлайн-праекта

Беларускі рэспубліканскі саюз моладзі і Беларуская рэспубліканская піянерская арганізацыя 30 сакавіка даюць старт сумеснаму анлайн-праекту «Клёвыя канікулы».

Саюз моладзі і піянерская арганізацыя заклікаюць школьнікаў паменш наведваць грамадскія месцы, а правесці канікулы не выходзячы з дому, але цікава і карысна выконваючы розныя заданні анлайн. Праект складаецца з шэрагу штодзённых заданняў па тэматыках.

Да ўдзелу запрашаюцца школьнікі рознага ўзросту. На афіцыйных пляцоўках БРСМ і БРПА ў «УКантакце» і «Інстаграм» 30 сакавіка будзе апублікаваны чэк-ліст праекта з заданнямі. А каб іх было цікава выконваць, да кожнага падрыхтаваны пашыраны лайфхак. Калі, напрыклад, тэматыкай дня стане «Сямейны кінапрагляд», то дзецям будзе прапанаваны пералік мастацкіх кінастужак, якія цікава будзе глядзець усёй сям'ёй і яны гарантавана спадабаюцца юным кінаманам. Калі ж, напрыклад, гэта будзе «Дзень любімых гульняў», школьнікаў пазнаёмяць з самымі папулярнымі гульнямі для дзяцей і падлеткаў. У праекце знойдуць месца і карысныя кампаненты, напрыклад прыбіранне свайго пакоя. А праверыць хатняе заданне дапаможа хэштэг #клевыеканикулы.

Вынікам праведзенай школьнікамі работы стануць фота з месца падзеі пад аднайменным хэштэгам #клевыеканикулы, якія ўдзельнікі анлайн-праекта штодня будуць выкладаць у сваіх пабліках у сацсетках. Найлепшыя з іх будуць адзначаны прызамі Саюза моладзі і піянерскай арганізацыі.

Сяргей РАСОЛЬКА.

Надвор'е

Няўтульная вясна

У панядзелак з поўначы Еўропы да нас завітае халодны парывісты вецер

Сёлета вясна нас не песціць стабільнасцю. Выгляне сонца — хоць загарай, зацягне неба хмарамі — вось вам і дождж з мокрым снегам. А якія кантрасныя тэмпературныя амплітуды на працягу сутак, яны дасягаюць 20 градусаў! Напрыклад, у ноч на сераду ў сталіцы было да мінус 8 градусаў, а ўдзень — ужо плюс 9 градусаў. Вось і ў суботу спачатку прыгрэе, а потым у панядзелак падмарозіць, паведамляюць спецыялісты Рэспубліканскага цэнтра гідраметэаралогіі, кантролю радыеактыўнага забруджвання і маніторынгу навакольнага асяроддзя Мінпрыроды.

У суботу надвор'е ў краіне працягне фарміраваць вобласць павышанага атмасфернага ціску. Чакаецца пераменная воблачнасць, без ападкаў. Вецер будзе ўсходні, паўднёва-ўсходні ўмераны. Тэмпература паветра ўначы — ад мінус 3 градусаў да плюс 4 градусаў. Удзень паветра прагрэецца да 11—17 цяпла.

Але камфортным надвор'е будзе нядоўга. З нядзелі яно пачне мяняцца. Атмасферны ціск будзе падаць, уладу над надвор'ем у дзённыя гадзіны возьме атмасферны фронт, воблачнасць. Уначы яшчэ будзе без ападкаў, а ўдзень на большай частцы тэрыторыі краіны пройдуць кароткачасовыя ападкі ў выглядзе дажджу, які будзе пераходзіць у мокры снег. Уначы і раніцай месцамі — слабы туман. Паўднёва-заходні вецер зменіцца на паўночна-заходні, уначы будзе слабы, а ўдзень парывісты. Уначы тэмпература паветра складзе ад нуля да плюс 5 градусаў. Удзень — ад 3 цяпла па паўночным захадзе да плюс 16 градусаў па паўднёвым усходзе краіны.

Паводле папярэдніх прагнозаў айчынных сіноптыкаў, у пачатку наступнага тыдня ўмовы надвор'я вызначацыць усё тая ж няўстойлівая паветраная маса, якая паступае з паўночнага захаду Еўропы. Уначы тэмпература паветра будзе ад мінус 5 градусаў да 2 цяпла, днём — ад нуля да плюс 7 градусаў. Адчуванне холаду ўзмоцніць парывісты паўночны вецер. Месцамі пройдуць кароткачасовыя ападкі ў асноўным у выглядзе мокрага снегу, а ў асобных раёнах зямлю і снег накрые. Аўтаматараў папярэджваюць, што на асобных участках дарог магчыма галалёдзіца.

Сяргей КУРКАЧ.

На сцэне

Найвядомейшы беларускі спектакль пакажуць анлайн

Легендарную пастаноўку Купалаўскага тэатра «Паўлінка», гісторыя якой налічвае амаль восем дзесяцігоддзяў, сёння можна будзе паглядзець анлайн: а сёмай гадзіне вечара на відэасэрвісе VOKA адбудзецца прамая трансляцыя непасрэдна са сцэны. «Сусветным паказам» сваёй візітоўкі тэатр адзначыць Міжнародны дзень тэатра.

«Паўлінка» з'яўляецца самым папулярным спектаклем Нацыянальнага акадэмічнага тэатра імя Янкі Купалы. Упершыню «Паўлінка» была пастаўлена ў 1944 годзе Львом Літвінавым ва ўмовах эвакуацыі ў Томску і з тых часоў стала адкрываць ледзь не кожны сезон Купалаўскага.

За амаль восемдзесят гадоў галоўную ролю ў пастаноўцы выканала каля дваццаці актрыс. Сёння Паўлінку будзе іграць Марта Голубева. Таксама на сцэну выйдуць вядомыя акцёры тэатра Марыя Захарэвіч, Павел Харланчук-Южакоў, Андрэй Кавальчук, Алена Сідарава, Мікалай Кучыц, Наталля Качаткова, Марына Гардзіёнак, Дзмітрый Тумас і іншыя.

Спектакль прылічаны да нематэрыяльных гісторыка-культурных каштоўнасцяў Беларусі. Анлайн-трансляцыю забяспечыць шматкамерная мастацкая здымка з розных ракурсаў — прычыніцца да падзеі можна праз мабільную прыладу VOKA альбо сайт voka.tv нават без аўтарызацыі. Такім чынам, «Паўлінка» будзе даступная ў любым пункце Беларусі і іншых краін свету. Арганізатары таксама падрыхтавалі субцітры на рускай мове.

Паказ адбудзецца пры падтрымцы партнёра 100-га сезона Купалаўскага кампаніі «А1».

Вольга МІЦКЕВІЧ.

Фота з сайта Купалаўскага тэатра.

Надвор'е стала менш прадказальнае

Залева ў Сухараве, ля вакзала — сонца

Мінулы год і анамальна мяккі зімовы сезон паказваюць, што клімат ужо змяняўся, прычым паўсюдна. Ва ўсіх пунктах зямнога шара сярэднегадавая тэмпература павысілася на 1,1 градуса, у Беларусі — на 1,3 градуса. «Але гэта не сведчыць аб тым, што 2020-ы будзе дакладна такі ж анамальна гарачы», — лічыць спецыяліст.

Па словах прадстаўніка рэспубліканскага Гідраметэацэнтра, глабальныя змены клімату ў першую чаргу адбіваюцца на экстрэмальнасці з'яў. Напрыклад, моцныя дажджы нярэдка носяць лакальны характар: часам на тэрыторыі вялікага горада дзесьці могуць ісці ападкі, а дзесьці яны адсутнічаюць. У сувязі з гэтым было ўстаноўлена шэсць метэаралагічных станцый у Мінску.

«Гэта першы этап вывучэння клімату гарадоў — забеспячэнне інфармацыяй, — кажа Святлана Кузьміч. — Цяпер аўтаматычныя станцыі ўсталяваныя на вуліцах Бабруйскай, Ціміразева, Радыяльнай, Каржанеўскага, Шаранговіча і Багдановіча. Першыя назіранні паказваюць, што ў розных раёнах горада адрозніваецца нават тэмпература, не кажучы ўжо пра астатнія параметры».

Дакладнасць штармавых папярэджанняў

Акрамя таго, сёлета Белгідрамет працягне работу па пашырэнні сетак назірання. «Поспех любой службы залежыць ад яе тэхнічнай аснашчанасці, а вызначэнне надвор'я — гэта найскладанейшая тэхнічная задача», — канстатавала намеснік начальніка службы. Менавіта таму за апошнія гады Белгідрамет значна мадэрнізаваўся.

«У 2017 годзе мы распрацавалі дарожную карту, у якой прапісалі свае патрэбы на найбліжэйшую перспектыву. Праведзены тады аналіз паказаў, што для складання добрага прагнозу існуючай сеткі недастаткова, нам неабходна яе пашыраць», — расказвае Святлана Кузьміч. У цэлым у Беларусі зараз ёсць 67 пунктаў назірання за надвор'ем. Летась метэастанцыі з'явіліся ў Салігорску, Гродне і Лельчыцах. Сёлета іх запланавана ўстанавіць у Іўі і Навасёлках Гродзенскай, Кобрыне і Маларыце Брэсцкай, Плешчаніцах Мінскай, Расонах Віцебскай і Вялікім Межніку Магілёўскай абласцей, а таксама ў аграгарадку Самахвалавічы ў Мінскім раёне.

Яшчэ адзін кірунак развіцця Белгідрамета — павелічэнне сеткі радыёлакатараў. Да 2019 года, па словах спецыяліста, лакатары працавалі ў Мінску, Гомелі і Брэсце. Летась радыёлакатар з'явіўся ў Віцебску, а сёлета — у Гродне. У Брэсце цяпер мадэрнізуюць лакатар, які працуе з канца 80-х гадоў мінулага стагоддзя. Такім чынам, у краіне будуць дзейнічаць аб'яднаныя ў адзіную сістэму пяць радыёлакатараў.

Расійскія калегі распрацавалі па ўзгадненні з Белгідраметам праект спецыяльнага праграмнага забеспячэння па абмене інфармацыяй метэаралагічных радыёлакацыйных назіранняў паміж Расгідраметам і Белгідраметам. Праведзена ацэнка дакладнасці ідэнтыфікацыі небяспечных гідраметэаралагічных з'яў надвор'я. Радыёлакацыя прызначана для кароткатэрміновых прагнозаў на найбліжэйшыя шэсць гадзін. Небяспечныя з'явы могуць узнікаць вельмі хутка, працягласць у іх кароткая. Іх прагназаванне ўскладнена, бо звязана з неабходнасцю ўлічыць усе фізічныя працэсы, якія праходзяць у атмасферы. А радыёлакацыя дазваляе кожныя 15 хвілін бачыць змену абстаноўкі ў атмасферы.

Акрамя гэтага, у рамках развіцця супрацоўніцтва з метэаралагічнымі службамі іншых краін Белгідрамет атрымаў доступ да інфармацыі з радараў Польшчы, Украіны, Расіі і Прыбалтыкі. Гэта дазваляе ў рэжыме анлайн выяўляць і суправаджаць небяспечныя атмасферныя з'явы на тэрыторыі сумежных дзяржаў.

snob.ru

Зазірнуць наперад на 10 сутак

Айчынная метэаслужба ўвядзе работу па заключэнні ліцэнзійнага пагаднення з Еўрапейскім цэнтрам сярэднетэрміновых прагнозаў надвор'я, што дазволіць павялічыць своечасовасць прагнозаў да 10 сутак. «Цяпер у нас максімальны паказчык складае шэсць сутак», — паведаміў **начальнік службы метэаралагічных прагнозаў Рэспубліканскага цэнтра па гідраметэаралогіі, кантролі радыеактыўнага забруджвання і маніторынгу навакольнага асяроддзя Аляксандр БЯГАНСКІ.** Таксама ў рэспубліканскім цэнтры працуюць над удасканаленнем ужо існуючых метадаў прагназавання.

У прыватнасці, асваенне радыёлакацыйных звестак дазваляе развіваць сістэму звышкароткатэрміновага прагназавання. Гэта важна ў летні перыяд для прагнозаў лівеняў, шквалаў, навальніц, граду, якія налятаюць знянацку. Яшчэ адзін важны кірунак дзейнасці Белгідрамета — работа над павышэннем прафесійнай кваліфікацыі кадраў. Акрамя наяўных рэсурсаў, якімі валодаюць беларускія ВНУ, у прыватнасці БДУ, вялікі ўплыў аказваюць рэгіянальныя навучальныя цэнтры Сусветнай метэаралагічнай арганізацыі. Адзін з такіх цэнтраў знаходзіцца ў Маскве — нядаўна заключана пагадненне з расійскім Гідраметэаралагічным універсітэтам. Падрыхтоўка кадраў будзе весціся ў тым ліку і на іх базе.

На пытанне карэспандэнта «Звязды», якое будзе лета-2020, спецыяліст не змог адказаць адназначна: «Нават вясна не будзе аднатыпная. Пасля рэзкага цяпла да нас прарваўся арктычны холад. А якое будзе лета, сказаць цяжка. Мы рабілі прагноз на зіму, але ён не апраўдаўся».

На пытанне, чаму прагнозы надвор'я на розных сайтах адрозніваюцца адзін ад аднаго, і часцяком даволі моцна, Аляксандр Бяганскі адказаў, што Белгідрамет нясе адказнасць толькі за прагнозы, якія размяшчаюцца на сайце ведамства www.pogoda.by, і парэкамендаваў карыстацца менавіта гэтымі звесткамі. Святлана Кузьміч дадала, што цяпер рыхтуецца новая рэдакцыя закона аб гідраметэадзейнасці, у якую будзе ўнесена пазіцыя, якая датычыцца крыніцы інфармацыі аб прагнозах надвор'я. Магчыма, тады колькасць сайтаў каляпагоднай тэматыкі значна паменшыцца.

Гэта была цэлая сістэма

Датай утварэння гідраметэаралагічнай службы Беларусі лічыцца 1 ліпеня 1924 года. У гэты дзень быў зроблены вельмі важны крок, бо новая служба аб'яднала разрозненыя станцыі і пасты. У красавіку 1925 года быў выпушчаны першы беларускі бюлетэнь надвор'я.

У 1941 годзе, напярэдадні вайны, на тэрыторыі Беларусі дзейнічала добра тэхнічна аснашчаная для таго часу дзяржаўная гідраметэаралагічная сетка, якая налічвала 464 гідраметэаралагічныя станцыі і пасты, што з'яўляліся складнікам гідраметэаслужбы СССР. Пасля заканчэння вайны 85 % станцый і 90 % пастоў перасталі функцыянаваць, і ўсю службу давялося практычна ствараць нанава.

Кожны год у канцы сакавіка з ініцыятывы Сусветнай метэаралагічнай арганізацыі пад эгідай ААН праводзіцца Сусветны дзень метэаралогіі. У мерапрыемстве бяруць удзел 192 дзяржавы. Менавіта 23 сакавіка 1950 года ўступіла ў сілу Канвенцыя гэтай арганізацыі, а само свята адзначаецца з 1961 года.

Сяргей КУРКАЧ.

Сучаснае змяненне клімату на тэрыторыі краіны пачалося з анамальна цёплай зімы 1989 года. За апошнія 30 гадоў сярэднегадавая тэмпература на тэрыторыі Беларусі вырасла на 1,3 градуса.

(Заканчэнне. Пачатак на 1-й стар.)

Неасабісты суб'ектыў

Штосьці з галіны філалогіі

Беларускага аналагу якой прыказкі сёння не хапае

НАШ сусед дзядзька Юзік памёр, калі мы з ягоным сынам былі ў шостым класе. Памятаю, вельмі ўразіла тады менавіта раптоўнасць сыходу з жыцця яшчэ зусім не старога чалавека. Ён вярнуўся пад вечар з працы (збіраў па вёсках малако), распрог і завёў на стайню каня, павячэраў. Позна вечарам яму нечакана стала блага — паднялася высокая тэмпература, пачаў задыхацца. Жонка выклікала «хуткую», тая памчала хворага ў Дзяржынск, пасля адтуль яго павезлі ў Мінск. Дзядзьку не выратавалі — усю ноч ён трызніў (казаў: «Коні, коні лятуць», — успамінала пасля са слязьмі цётка Марыя, яго жонка), а ў абед сканаў. «Хуткацякучая пнеўманія», — гэтыя два словы, упершыню пачутыя ў падлеткавым узросце, урэзаліся ў памяць як азначэнне нечаканай небяспекі, якая можа падсцерагчы ў любы момант...

Сын мамінай сяброўкі цёткі Надзі Віктар здаровы як дуб. Моцны, высокі, «накачаны». Здавалася б, ніякая хвароба да гэтага маладога мужчыны не прычэпіцца. Але гадоў пяць таму, вярнуўшыся з камандзіроўкі ў Расію, ён раптоўна злёг і доўгі час — мо тыдні два — балансаваў на краі жыцця ў рэанімацыі. Маці не знаходзіла сабе месца, а пасля, калі хворы пачаў крыху папраўляцца, днявала і начавала ў бальніцы, карміла яго з лыжачкі, пад рукі вадзіла ў прыбіральню: здаровы хлопец быў такі слабы, што нават не мог самастойна проста стаяць на нагах. Праз нейкі час малады арганізм і дактары ўрэшце справіліся з хваробай, але яшчэ некалькі месяцаў мужчына не мог аднавіцца. А маці яго і сёння не можа без хвалявання вымаўляць той ягоны дыягназ: двухбаковая пашыраная пнеўманія. Хвароба, якая зусім нечакана ледзь не звяла ў магілу яе трыццаціпяцігадовага сына...

ВЫ, напэўна, ужо зразумелі, дзеля чаго я пра гэтыя выпадкі, з якімі наўпрост давялося сутыкнуцца ў жыцці, пішу. Гэта ж сапраўднае «мяса» было б для сённяшніх аматараў «гарачых» навін. «У адной з вёсак Дзяржынскага раёна раптоўна памёр малаказборшчык. Ні з кім, хто быў за мяжой, ён не кантактаваў. Урачы паставілі дыягназ «пнеўманія». Наяўнасць у памерлага каранавіруса медыкі адмаўляюць»... «У Мінску ў цяжкім стане ў аддзяленне пульманалогіі шпіталізаваны малады мужчына. Ён некалькі дзён назад вярнуўся з Масквы. У яго дыягнаставана складаная пнеўманія. Маці кажа, што ў яе ўзялі тэст на наяўнасць каранавіруса»... Прыкладна так гучалі б паведамленні аб апісаных мной няшчасцях, якія адбыліся шмат гадоў назад, у сённяшняй інтэрпрэтацыі. А далей — аларм! — дзясяткі каментарыяў кшталту: «Ну ўсё, панеслася!», «Хто ж нам праўду скажа!». А калі б яшчэ асабліва пільныя ахвотнікі пакапацца ў чужой бялізне даведаліся, што праз нейкі час пасля пахавання старэйшая дачка майго суседа нарадзіла дзіця, якое пражыло ўсяго некалькі тыдняў... Як вы думаеце, ці стаў бы хто з пастаўшчыкоў актуальных навін прыводзіць словы дактароў аб тым, што прычынай цяжкай паталогіі ў дзіцяці стаў надзвычайны стрэс ягонай мамы на познім тэрміне цяжарнасці ад нечаканай страты любімага бацькі? Дзе там — бацька ж памёр ад чаго — ад пнеўманіі. Якую можа выклікаць каранавірус. А можа, і не каранавірус. Але ўсё роўна — аларм: хавайся ў бульбу і ратуйся хто можа!

І гэта, крый божа, ніякі не «сцёб». І абсалютна нікога ні ў чым я не спяшаюся абвінавачваць, бо даўно пераканалася, што ў кожнага свой уласны кодэкс гонару і кожны жыве і нешта робіць або не робіць, кіруючыся менавіта гэтым ненапісаным «дакументам». Але калі чытаеш на сайтах загалоўкі «Мужчына вярнуўся з Італіі і праз тры дні памёр ад пнеўманіі. Каранавірус у яго не выяўлены», «Сваякі памерлай жанчыны з Віцебска: у яе быў каранавірус. Медыкі: у яе была пнеўманія», — а пасля каментарыі да іх, разумееш, што людзі свядома або несвядома проста адключаюць уласны розум, а часам — і сумленне. Бо за ўсім гэтым не бачаць ні памерлага чалавека, ні яго сваякоў — канкрэтна ўзятых людзей, у якіх здарылася БЯДА. Магчыма, гэта адбываецца таму, што тыя, хто настойліва па некалькі разоў тэлефануе людзям, у якіх з хаты толькі вынеслі труну, і дапытвае «дык ці быў каранавірус?», і тыя, хто пасля ўпэўнена каментуе «канешне, быў, хто вам праўду скажа!», проста не ведаюць, што гэта насамрэч такое — БЯДА? Не чыясьці, а твая, асабістая, калі не разумееш, на якім свеце знаходзішся, калі нібыта рухаешся ў чорным густым тумане. І тут з гэтай цягучай цемры званок: «Прабачце, прыміце спачуванні, яшчэ раз прабачце, але... ад чаго памерла ваша маці (ваш муж)? А ці не было там каранавіруса (чумы, халеры, яшчэ якой трасцы)? Урачы кажуць, што не было, але ж важна і ваша меркаванне...»

НЕ па-людску? Не па-людску. Продкі добрую прыказку нам пакінулі на гэты выпадак — «У сабакі вачэй пазычыць». Калі ж пра розум, які варта ўключаць, чытаючы падобныя паведамленні. Пнеўманія — вельмі небяспечная хвароба, якая вядомая яшчэ за стагоддзі да каранавіруса. Яна была, ёсць і, напэўна, будзе заўсёды. Яна можа здарыцца з кім заўгодна і абсалютна нечакана. Ад яе сёння паспяхова вылечваюцца, але, на жаль, здараецца, што людзі ад яе і паміраюць. Кожны год, у кожнай краіне гэтая статыстыка прырастае. Але аб кожным выпадку ніхто не піша ў сеціве як аб навіне, бо смерць сама па сабе ў гэтым свеце не навіна. Сёлета пнеўманія — тая самая, спрадвечная, не ўзяла нейкі адпачынак ці канікулы, і ёй зусім не абавязковая дапамога каранавіруса, каб пасяліцца ў кагосьці ў лёгкіх. Чаму ж тады кожны яе цяжкі выпадак хтосьці, ставячы пад сумненне заключэнне медыкаў, стараецца разгледзець праз прызму заразы, якая апанавала амаль увесь свет?

«КОМУ война — кому мать родна», — адкажа нехта на гэта пытанне яшчэ адной прыказкай — рускай народнай. Спецыяльна паглядзела ў слоўніках — няма ў нашай мове такога адпаведніка. Выходзіць, настаў час яго прыдумаць?..

Алена ЛЯЎКОВІЧ.

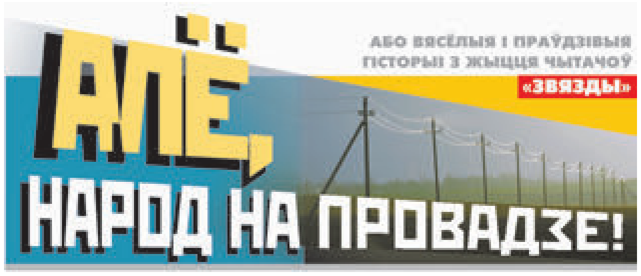

«УБАЧЫЦЬ ПАРЫЖ І ПАМЕРЦІ!»

Так многія і казалі, і кажуць. А я не разумела: ну навошта паміраць? Трэба з'ездзіць, паглядзець на яго, можа, нават трошкі пажыць, а потым вярнуцца ў сваю Беларусь...

Аднойчы я так бы і зрабіла. Але па парадку.

Некалі ў 60-х гадах мінулага стагоддзя, скончыўшы інстытут, я прыехала на работу ў мястэчка Варапаева. Атрымала так званыя пад'ёмныя, пазнаёмілася з калегамі і ў канцы жніўня выпадкова пачула, як адна з настаўніц угаворвала другую з'ездзіць з ёй у Парыж. Падумала яшчэ: «Вось табе і маеш: адсюль, з Заходняй Беларусі, гэта, выходзіць, можна?! І што — без праблем? Без візы?!»

— Калі вы едзеце? — яшчэ не верачы ў гэта шчасце, спытала я.

— Паслязаўтра, — пачула ў адказ.

— А можна і мне з вамі?

— Ды калі ласка! — згадзілася Хрысціна Сігізмундаўна...

У хаце, дзе здымала пакойчык, я пералічыла ўсе свае «зберажэнні». Вырашыла: калі паедзем паслязаўтра, а да першага верасня трэба ўправіцца, то грошай павінна хапіць. (Пра візу не казалі ні слова, значыць, яна сапраўды не патрэбна.) Тады пытанні: у што прыбрацца, на колькі дзён адпрасіцца ў дырэктара? Як там будзе з мовай (уся надзея на Хрысціну Сігізмундаўну, бо я вучыла нямецкую...)? А як з дарогай? Спачатку ж трэба дабрацца да Пастаў, потым да Мінска і адтуль ужо самалётам? Ці як?

З гэтымі пытаннямі я лягла спаць. Але ж які там сон, калі наперадзе такая вандроўка і калі хутка на свае вочы ўбачыш Парыж — Эйфелеву вежу, Елісейскія палі!..

Заснула хіба пад раніцу. І прыснілася мне, што я ўжо там, прыехала, што трапіла на нейкі баль, што сам Эміль Заля запрасіў мяне на вальс «Абарваныя струны» і, танцуючы, увесь час наступае на ногі.

Прачнулася ад мяўкання ката, які і сапраўды пад нейкую «музыку» таптаўся па маіх каленях.

...У школе, сустрэўшы Хрысціну Сігізмундаўну, я адразу ж спытала, ці адпрасілася яна ў дырэктара.

— А навошта? — здзівілася каляжанка.

— Каб з'ездзіць у Парыж...

— Дык заўтра ж нядзеля, выхадны.

— Але ж за ім будзе панядзелак? — нясмела заўважыла я.

— У панядзелак магазін закрыты!

— А ён, што, там — адзін?

— Канешне...

Толькі тут да мяне стала даходзіць, што з Парыжам нешта не так.

— А на чым мы паедзем? — спытала для праверкі.

— На цягніку. Тры станцыі...

Вечарам гаспадыня сказала мне, што Парыж — гэта вёсачка, і што назву ёй даў сам Напалеон. Ён, маўляў, начаваў там, а раніцай агледзеў наваколле і сказаў: «Якая прыгажосць! Тут сапраўдны Парыж!»

...Яго, беларускі, цяпер адкрылі многія турысты: убачылі і тамтэйшую Эйфелеву вежу, і палі — мо не горшыя за Елісейскія.

А хто не паспеў яшчэ з'ездзіць туды, настойліва раю: гэта і блізкай, і танней, а па сённяшнім часе дык яшчэ і бяспечней.

Зоя Наваенка,
г. п. Падсвілле, Глыбоцкі раён.

ЖОНКА — НАЗОЎНІК КАНКРЭТНЫ, але... абстрактны

Без малога дзесяць гадоў таму, пасля другога дэкрэтнага водпуску, я прыйшла працаваць настаўніцай беларускай мовы і літаратуры ў сваю ж, можна сказаць, родную школу. Спадабалася! А найболей — дык пяты клас. Дзеці ў ім вучыліся так сабе, некаторыя — нават слаба. Але ўсе яны былі такія блізкія, такія свае, вясковыя, шчырыя. З імі адбывалася столькі вясёлага...

Ну вось, напрыклад, праходзім разрады назоўнікаў: агульныя, уласныя, зборныя, рэчыўныя.

— «Мёд» — гэта які разрад? — спытала потым, каб праверыць веды.

— Уласны, — адказвае самы смелы вучань.

— Чаму?

— Дык ён жа ў нас свой, не куплёны...

Дзяўчаты з класа потым доўга прасілі Валіка (так звалі хлопчыка) прынесці ўласнага мёду...

Праз некалькі ўрокаў новая тэма: «Канкрэтныя і абстрактныя назоўнікі». Зноў жа, каб дзеці лепш запомнілі, я кажу ім, што многія з першых (канкрэтных назоўнікаў) можна памацаць і ўбачыць, а вось другія ўжо не.

— Зразумелі? — пытаюся.

Згодна маўчаць.

— Тады прывядзіце прыклады.

— Назоўнік «жонка», — пачаў адзін з вучняў, — канкрэтны, бо яе можна памацаць. Але ён і абстрактны...

— Гэта чаму? — здзівілася я.

— Таму што жонкі ў мяне няма.

...Іншы хлопчык, ужо праз гады, дзевяцікласнікам, стаў чытаць на памяць вядомае:

«Мой родны кут,
як ты мне мілы!
Забыць цябе
не маю сілы...»

А вось што далей — забыўся, стаў у кнігу падглядваць. «Непарадак», — «сігналіць» мне дзяўчынка з першай парты.

— Я бачу, — кажу ёй.

А вучань падумаў, што гэта падказка — яму. І давай паўтараць:

«Забыць цябе
не маю сілы.
Я бачу...»

Клас лёг ад рогату!

...Калі тыя мае «пяцікласнікі» ўжо заканчвалі школу, на ўрок беларускай мовы прыйшла завуч. Мы разглядалі тэму «Зваротак» на прыкладзе народных замоў.

— А цікава, ці ёсць замовы для здачы экзаменаў? — спытала адна з дзяўчынак.

Я адказала, што, напэўна, ёсць. А калі не ведаеш, то можна прыдумаць свае — з любымі словамі, галоўнае — шчырымі.

Таццяна Марцэвіч,
в. Ёдкі, Лідскі раён.

Рубрыку вядзе Валянціна ДОЎНАР.

АД ЯЕ Ж чарговае і шчырае: «Пішыце» (абавязкова з кантактамі для зваротнай сувязі), бо ўсе «вясёлыя і праўдзівыя гісторыі з жыцця чытачоў» на старонках «Звязды» не проста друкуюцца — яны ўдзельнічаюць у конкурсе на найлепшую. Вынікі яго будуць падведзены на пачатку наступнага года. Журы — і вялікае чытацкае пад старшынствам спадарыні Соф'і КУСЯНКОВАЙ з Рагачоўшчыны, і маленькае рэдакцыйнае на чале з першым намеснікам галоўнага рэдактара спадарыняй Наталляй КАРПЕНКАЙ — працуе. Пераможцаў чакаюць прызы.

ЯКІМ БЫЦЬ «РАЗУМНАМУ» ГОРАДУ?

(Заканчэнне. Пачатак на 1-й стар.)

— Уявім сабе звычайную сітуацыю. МКАД функцыянуе ў штатным рэжыме, свецяць дынамічныя дарожныя знакі, якія паказваюць хуткасць «100», «90»... Але недзе адбылося ДТЗ. Тут жа пачынае збірацца чарга з аўтамабіляў. Адпаведна, мы выводзім на табло інфармацыю пра паніжаную хуткасць — «80», «70». Пры гэтым мы паказваем: наперадзе ўтварыўся затор. Трэба з'ехаць з МКАД у горад. Гэта адбіваецца на бартавых прыладах аўтамабіля і ў смартфоне кіроўцы, — адзначыў Дзмітрый Навой. — Але толькі гэта зрабіць мала. Калі, скажам, сем тысяч з іх вырашаць з'ехаць у горад, то сам горад мусіць адрэагаваць на гэта і такую колькасць машын прыняць за абмежаваны прамежак часу. Сітуацыі бываюць розныя, і на з'ездзе перад месцам ДТЗ не заўжды магчыма трапіць у горад. У такім разе сістэма павінна прапанаваць кіроўцам пакінуць кальцавую аўтадарогу на ранейшых з'ездах. Калі казаць іншымі словамі, то мэта сістэмы — перанакіраваць транспартныя патокі такім чынам, каб не ўтварыўся калапс.

Але сёння для смартфонаў ужо існуюць рашэнні, якія дазваляюць ацэньваць дарожную сітуацыю. Прыклад — Яндэкс-карты, на якіх можна паглядзець хуткасць патоку на пэўных участках дарог. У залежнасці ад гэтага яны падсвечваюцца рознымі колерамі, аналагічнымі набору на святлафоры, — чырвоным, жоўтым і зялёным. Чым жа прапанаваная ДАІ сістэма будзе лепшая?

— Уладальнік геаінфармацыйнага сэрвісу фізічна не можа ведаць, што літаральна праз секунду ў цэнтры кіравання аператар або сістэма ўключыць супрацьзаторавы план. Або, напрыклад, дарогу перакрыюць з-за тагo, што па ёй будзе перамяшчацца картэж з гасцямі. Такім чынам, у наступныя некалькі хвілін дарожная абстаноўка можа кардынальна змяніцца. Таму мы маглі б працаваць сумесна ў галіне ўдакладнення інфармацыі. Напрыклад, ад геаінфармацыйных сэрвісаў атрымліваць звесткі, а ім, у сваю чаргу, перадаваць больш зручныя і актуальныя, — прапанаваў Дзмітрый Навой. — Цяпер мы звязваемся з уладальнікамі такіх сэрвісаў, каб выкарыстоўваць іх інфармацыю для кіравання рухам. Калі ў нас не атрымаецца гэта зрабіць, то давядзецца самастойна распрацаваць штосьці падобнае, каб рэалізаваць падыход для кіравання сістэмай дарожнага руху. Акрамя таго, мы плануем шырока ўкараняць штучны інтэлект, прычым на ўсіх стадыях, пачынаючы ад ідэнтыфікацыі інцыдэнту і заканчваючы стадыяй, калі ў цэнтры кіравання рухам з вялікімі данымі давядзецца працаваць аналітыцы і прымаць рашэнні.

Фота БелТА.

Выканаўчы дырэктар ААТ «Белінвестбанк» Таццяна КАЗАЧОНАК прадставіла плацежны сэрвіс і мабільную праграму «Аплаці», якая дазваляе купіць электронныя білеты ў транспарце. Гэтым функцыянал не абмяжоўваецца — у праграме прадстаўлены падарункавыя сертыфікаты, месенджар, рэалізавана магчымасць электронных пераводаў. Банк таксама плануе супрацоўнічаць з прадстаўнікамі розных ведамстваў для таго, каб пашыраць укараненне лічбавізацыі.

Гэтыя навацыі павінны былі быць прадстаўлены на першым міжнародным форуме Minsk Smart City Forum 2020. Ён мусіў адбыцца ў сярэдзіне красавіка, але перанесены арыенціровачна на май-чэрвень.

— Задума форума — сабраць разам усіх удзельнікаў рынка, якіх мы падзялілі на тры катэгорыі, — кажа **намеснік старшыні аргкамітэта Minsk Smart City Forum 2020 Аляксандр СЕРЖАНОВІЧ.** — Гэта прадстаўнікі дзяржаўных органаў, бізнесу і эксперты, якія гатовы падзяліцца замежным досведам. Мы заўважылі, што існуюць праблемы ў камунікацыі паміж гэтымі трыма звёнамі. А пра тое, як іх пераадолець, раскажуць госці з Масквы, Кіева, Алматы, Вільнюса і фінскага Тамперэ, якія ўжо рэалізуюць шмат элементаў «разумнага горада». Наша мэта — дамагчыся таго, каб беларускія гарады былі канкурэнтаздольныя ў параўнанні з іншымі гарадамі свету.

Генеральны дырэктар СТАА «Беларускія воблачныя тэхналогіі» Алег СЯДЗЕЛЬНІК расказаў пра гатоўнасць прадставіць шырокай публіцы праект нацыянальнай смарт-платформы. Па факце гэта — тэхналагічнае рашэнне, якое дазволіць збіраць даныя з усіх патрэбных прылад, захоўваць іх у абароненым асяроддзі. Яны будуць апрацоўвацца і выдавацца аналітыку. Для гэтага будуць выкарыстоўвацца тэхналогіі штучнага інтэлекту і машыннага навучання.

Валяр'ян ШКЛЕННІК.

МТС РАСШИРЯЕТ ЛИНЕЙКУ ТАРИФОВ «СУПЕР»

В линейке «Супер» появились новые тарифы — «Супер 10», «Супер 25» и «Супер max 50». Абонентам доступен увеличенный объем интернет-трафика, безлимиты на мессенджеры, соцсети, YouTube и бесплатный доступ к онлайн-кинотеатру ivi.

Кроме того, в тариф **«Супер max 50»** включено 250 МБ интернета в роуминге в месяц.

Подключившись на тарифные планы **«Супер 10»**, **«Супер 25»** и **«Супер max 50»** по 31 мая 2020 года, пользователи получат бесплатный безлимитный интернет на 3 месяца. Также в рамках акции в течение 90 дней для новых абонентов действует скидка на абонентскую плату*.

	«Супер 10»	«Супер 25»	«Супер max 50»
Пакеты интернета	10 ГБ	25 ГБ	50 ГБ
Безлимиты	Мессенджеры, соцсети	YouTube, мессенджеры, соцсети	YouTube, мессенджеры, соцсети
Доступ к онлайн-кинотеатру ivi	Бесплатно	Бесплатно	Бесплатно
Минуты на МТС и другие сети	400	Безлимит	Безлимит
Ежемесячная плата	*13,50 рубля со скидкой**	*16,50 рубля со скидкой**	*20,50 рубля со скидкой**

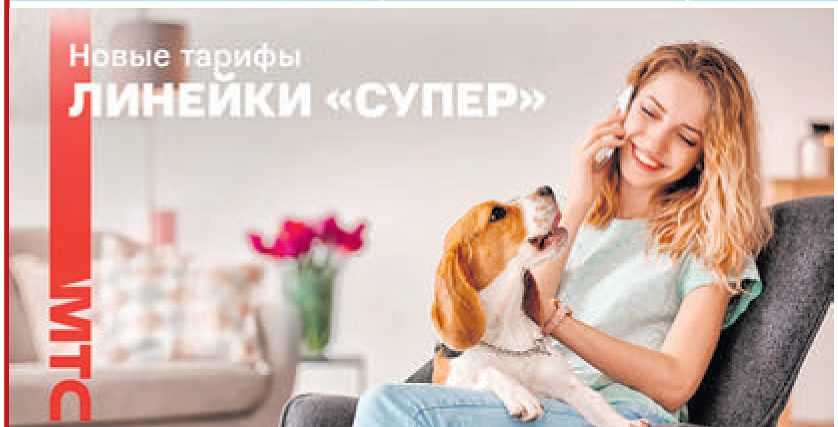

*После окончания акционного периода стоимость абонентской платы для абонентов, подключившихся на тариф **«Супер 10»**, составит 20,50 рубля, **«Супер 25»** — 29,50 рубля, а **«Супер max 50»** — 35 рублей в месяц.

Сменить тарифный план можно с помощью приложения «Мой МТС».

С 17 марта 2020 года тарифные планы **«Супер 8»** и **«Супер max+»** переведены в архив. Подключение новых абонентов и смена действующих на них не осуществляются.

Подробнее о новых тарифных планах читайте на сайте компании.

УНП 800013732 СООО «Мобильные ТелеСистемы»

Организация

ОАО «ЗАВОДСКОЙ РАЙПИЩЕТОРГ»

Учетный номер плательщика	100103703
Вид экономической деятельности	розничная торговля
Организационно-правовая форма	частная
Орган управления	
Единица измерения	тыс. руб.
Адрес	г. Минск, ул. Варвашени, 50

БУХГАЛТЕРСКИЙ БАЛАНС на 31 декабря 2019 года

АКТИВЫ	Код строки	На 31 декабря 2019 года	На 31 декабря 2018 года
1	2	3	4
I. ДОЛГОСРОЧНЫЕ АКТИВЫ			
Основные средства	110	4 843	5 154
Нематериальные активы	120	9	22
Доходные вложения в материальные активы	130	321	332
в том числе:			
инвестиционная недвижимость	131	321	332
предметы финансовой аренды (лизинга)	132	-	-
прочие доходные вложения в материальные активы	133	-	-
Вложения в долгосрочные активы	140		
Долгосрочные финансовые вложения	150	-	-
Отложенные налоговые активы	160	-	-
Долгосрочная дебиторская задолженность	170	-	-
Прочие долгосрочные активы	180	-	-
ИТОГО по разделу I	**190**	**5 173**	**5 508**
II. КРАТКОСРОЧНЫЕ АКТИВЫ			
Запасы	210	2 637	2 244
в том числе:			
материалы	211	266	265
животные на выращивании и откорме	212	-	-
незавершенное производство	213	-	-
готовая продукция и товары	214	2 371	1 979
товары отгруженные	215	-	-
прочие запасы	216	-	-
Долгосрочные активы, предназначенные для реализации	220	-	-
Расходы будущих периодов	230	13	13
Налог на добавленную стоимость по приобретенным товарам, работам, услугам	240	2	2
Краткосрочная дебиторская задолженность	250	170	190
Краткосрочные финансовые вложения	260		
Денежные средства и их эквиваленты	270	1 640	955
Прочие краткосрочные активы	280		-
ИТОГО по разделу II	**290**	**4 462**	**3 404**
БАЛАНС	**300**	**9 635**	**8 912**

Собственный капитал и обязательства	Код строки	На 31 декабря 2019 года	На 31 декабря 2018 года
1	2	3	4
III. СОБСТВЕННЫЙ КАПИТАЛ			
Уставный капитал	410	551	551
Неоплаченная часть уставного капитала	420		-
Собственные акции (доли в уставном капитале)	430	-	-
Резервный капитал	440	9	9
Добавочный капитал	450	3 269	3 295
Нераспределенная прибыль (непокрытый убыток)	460	1 390	1 029
Чистая прибыль (убыток) отчетного периода	470		-
Целевое финансирование	480		-
ИТОГО по разделу III	**490**	**5 219**	**4 884**
IV. ДОЛГОСРОЧНЫЕ ОБЯЗАТЕЛЬСТВА			
Долгосрочные кредиты и займы	510	-	-
Долгосрочные обязательства по лизинговым платежам	520	-	-
Отложенные налоговые обязательства	530	4	2
Доходы будущих периодов	540	-	-
Резервы предстоящих платежей	550	-	-
Прочие долгосрочные обязательства	560	-	-
ИТОГО по разделу IV	**590**	**4**	**2**
V. КРАТКОСРОЧНЫЕ ОБЯЗАТЕЛЬСТВА			
Краткосрочные кредиты и займы	610	-	-
Краткосрочная часть долгосрочных обязательств	620	-	-
Краткосрочная кредиторская задолженность	630	4 412	4 026
в том числе:		-	-
поставщикам, подрядчикам, исполнителям	631	3 878	3 570
по авансам полученным	632	18	16
по налогам и сборам	633	113	157
по социальному страхованию и обеспечению	634	99	60
по оплате труда	635	296	203
по лизинговым платежам	636	-	-
собственнику имущества (учредителям, участникам)	637	6	7
прочим кредиторам	638	2	13
Обязательства, предназначенные для реализации	640	-	-
Доходы будущих периодов	650	-	-
Резервы предстоящих платежей	660	-	-
Прочие краткосрочные обязательства	670	-	
ИТОГО по разделу V	**690**	**4 412**	**4 026**
БАЛАНС	**700**	**9 635**	**8 912**

ОТЧЕТ О ПРИБЫЛЯХ И УБЫТКАХ за январь – декабрь 2019 года

Наименование показателей	Код строки	За январь – декабрь 2019 года	За январь – декабрь 2018 года
1	2	3	4
Выручка от реализации продукции, товаров, работ, услуг	010	49 386	45 343
Себестоимость реализованной продукции, товаров, работ, услуг	020	(38 803)	(36 110)
Валовая прибыль	030	10 583	9 233
Управленческие расходы	040	(1 637)	(1 543)
Расходы на реализацию	050	(8 692)	(7 846)
Прибыль (убыток) от реализации продукции, товаров, работ, услуг	060	254	(156)
Прочие доходы по текущей деятельности	070	760	698
Прочие расходы по текущей деятельности	080	(605)	(454)
Прибыль (убыток) от текущей деятельности	090	409	88
Доходы по инвестиционной деятельности	100	229	164
В том числе:			
доходы от выбытия основных средств, нематериальных активов и других долгосрочных активов	101	4	
доходы от участия в уставном капитале других организаций	102		-
проценты к получению	103	73	21
прочие доходы по инвестиционной деятельности	104	152	143
Расходы по инвестиционной деятельности	110	(50)	(65)
в том числе:			
расходы от выбытия основных средств, нематериальных активов и других долгосрочных активов	111	(8)	(2)
прочие расходы по инвестиционной деятельности	112	(42)	(63)
Доходы по финансовой деятельности	120	-	-
в том числе:			
курсовые разницы от пересчета активов и обязательств	121	-	
прочие доходы по финансовой деятельности	122	-	-
Расходы по финансовой деятельности	130	-	-
в том числе:			
проценты к уплате	131	-	-
курсовые разницы от пересчета активов и обязательств	132	-	
прочие расходы по финансовой деятельности	133	-	-
Прибыль (убыток) от инвестиционной и финансовой деятельности	140	179	99
Прибыль (убыток) до налогообложения	150	588	187
Налог на прибыль	160	(168)	(89)
Изменение отложенных налоговых активов	170		-
Изменение отложенных налоговых обязательств	180	(1)	(1)
Прочие налоги и сборы, исчисляемые из прибыли (дохода)	190		
Прочие платежи, исчисляемые из прибыли (дохода)	200	(2)	(2)
Чистая прибыль (убыток)	210	417	95
Результат от переоценки долгосрочных активов, не включаемый в чистую прибыль (убыток)	220	-	-
Результат от прочих операций, не включаемый в чистую прибыль (убыток)	230		-
Совокупная прибыль (убыток)	240	417	95
Базовая прибыль (убыток) на акцию	250	-	-
Разводненная прибыль (убыток) на акцию	260	-	-

Руководитель **А.С. Вайтехович**

Главный бухгалтер **Г.Н. Сивец**

25 марта 2020 г.

Информация ОАО «ЗАВОДСКОЙ РАЙПИЩЕТОРГ» за 2019 год

Доля государства в уставном фонде эмитента (коммунальная): 91,06 %.

Количество акционеров – всего 1002, в том числе: юридических лиц – 1, в том числе: физических лиц – 1001.

Начислено на выплату дивидендов: 82 тыс. руб.

Фактически выплаченные дивиденды: 82 тыс. руб.

Дивиденды, приходящиеся на одну простую (обыкновенную) акцию (включая налоги): 0,062 руб.

Дивиденды, фактически выплаченные на одну простую (обыкновенную) акцию (включая налоги): 0,062 руб.

Период, за который выплачивались дивиденды: 2018 год.

Дата принятия решений о выплате дивидендов: 28.03.2019.

Сроки выплаты дивидендов: с 17.04.2019 по 31.05.2019.

Обеспеченность акций имуществом общества: 3,72 руб.

Количество акций, находящихся на балансе общества, – нет.

Выручка от реализации продукции, товаров, работ, услуг: 49386 тыс. руб.

Себестоимость реализованной продукции, товаров, работ, услуг; управленческие расходы; расходы на реализацию: 49132 тыс. руб.

Прибыль до налогообложения – всего: 588 тыс. руб.

В том числе: прибыль (убыток) от реализации продукции, товаров, работ, услуг: 254 тыс. руб.;

прочие доходы и расходы по текущей деятельности: 155 тыс. руб.

прибыль от инвестиционной и финансовой деятельности: 179 тыс. руб.

Налог на прибыль; изменение отложенных налоговых обязательств; прочие платежи, исчисляемые из прибыли: 171 тыс. руб.

Чистая прибыль: 417 тыс. руб.

Нераспределенная прибыль: 1390 тыс. руб.

Долгосрочные обязательства – 4 тыс. руб.

Среднесписочная численность работающих – 458 человек.

Основные виды продукции или виды деятельности, по которым получено двадцать и более процентов выручки: розничная торговля.

Дата проведения годового общего собрания акционеров за отчетный 2019 год: 26 марта 2020 года.

Эмитент применяет следующие правила корпоративного поведения: Корпоративный кодекс, Регламент работы с реестром владельцев ценных бумаг, положение об аффилированных лицах и другие локальные правовые акты Общества.

Адрес официального сайта ОАО «ЗАВОДСКОЙ РАЙПИЩЕТОРГ» в глобальной компьютерной сети Интернет: zrpt.by

АУДИТОРСКОЕ ЗАКЛЮЧЕНИЕ

индивидуального предпринимателя Кашиной Ларисы Николаевны (местонахождение: Республика Беларусь, 220107, г. Минск, ул. Народная, 18, кв. 52. Свидетельство о государственной регистрации выдано Минским горисполкомом 26.07.2007 г., УНП 690108322) от 27.02.2020 по бухгалтерской отчетности ОАО «ЗАВОДСКОЙ РАЙПИЩЕТОРГ» за 2020 год:

«По моему мнению, прилагаемая годовая бухгалтерская отчетность достоверно во всех существенных аспектах отражает финансовое положение ОАО «ЗАВОДСКОЙ РАЙПИЩЕТОРГ» по состоянию на 31 декабря 2019 года».

ИНФОРМАЦИЯ О ВЫПЛАТЕ ДИВИДЕНДОВ ОАО «ЗАВОДСКОЙ РАЙПИЩЕТОРГ»

Полное наименование и место нахождение акционерного общества	Открытое акционерное общество «ЗАВОДСКОЙ РАЙПИЩЕТОРГ» 220137, г. Минск, ул. Варвашени, 50
Дата принятия решения общего собрания акционеров, в соответствии с которым осуществляется выплата дивидендов по акциям	26 марта 2020 года
Дивиденды, начисленные на одну акцию	Дивиденды, приходящиеся на одну простую (обыкновенную) акцию (включая налоги): 0,117 руб. Дивиденды, приходящиеся на одну привилегированную акцию (включая налоги): –
Срок и порядок выплаты дивидендов по акциям	С 15.04.2020 по 31.05.2020. - работающим акционерам – по отдельным ведомостям с перечислением на карт-счета; - неработающим акционерам – в кассе Общества, расположенной по адресу: г. Минск, ул. Варвашени, 50, почтовым переводом по месту жительства или путем перечисления на счет в банке

Открытое акционерное общество «Белэнергозащита»

ГОДОВОЙ ОТЧЕТ ЭМИТЕНТА ЦЕННЫХ БУМАГ за 2019 год

Местонахождение: 220021, г. Минск, пер. Бехтерева, 7
тел. (8-017) 295-20-11. УНП 100098854

Вид деятельности: строительство	
Количество акционеров: всего – 242, в том числе: юридических лиц	1
физических лиц	241
Начислено на выплату дивидендов	193 370,49 тыс. руб.
Дивиденды, приходящиеся на одну акцию (включая налоги)	0,07 руб.
Обеспеченность акции имуществом общества	3,14 руб.
Среднесписочная численность работающих	304 чел.
Основной вид деятельности: строительство – изоляционные работы	

ОТЧЕТ О ПРИБЫЛЯХ И УБЫТКАХ за 2019 год

тыс. руб.

Наименование показателей	За январь – декабрь 2019 год	За январь – декабрь 2018 год
Выручка от реализации товаров, продукции, работ, услуг	21 060	16 240
Себестоимость реализованных товаров, продукции, работ, услуг	14 873	11 488
Валовая прибыль	6 187	4 752
Управленческие расходы	4 020	3 341
Расходы на реализацию		
Прибыль (убыток) от реализации товаров, продукции, работ, услуг	2 167	1 411
Прочие доходы по текущей деятельности	232	199
Прочие расходы по текущей деятельности	950	839
Прибыль (убыток) от текущей деятельности	1 449	771
Доходы по инвестиционной деятельности	40	52
Расходы по инвестиционной деятельности	16	12
Доходы по финансовой деятельности	7	10
Расходы по финансовой деятельности	9	9
Прибыль (убыток) от инвестиционной, финансовой и иной деятельности	20	41
Прибыль (убыток) до налогообложения	1 469	812
Налог на прибыль	355	262
Прочие платежи, исчисляемые из прибыли (дохода)	1	1
Чистая прибыль (убыток)	1 113	549
Результат от переоценки долгосрочных активов, не включаемый в чистую прибыль (убыток)	892	
Результат от прочих операций, не включаемый в чистую прибыль (убыток)	0	0
Совокупная прибыль (убыток)	2 005	549
Базовая прибыль (убыток) на акцию	0,08	0,06
Разводненная прибыль (убыток) на акцию	0,08	0,06

БУХГАЛТЕРСКИЙ БАЛАНС на 31 декабря 2019 года

	На 31.12.2019 г.	На 31.12.2018 г.
I. ДОЛГОСРОЧНЫЕ АКТИВЫ		
Основные средства	5 802	4 068
Нематериальные активы	13	16
Доходные вложения в материальные активы	-	-
Вложения в долгосрочные активы	-	352
Долгосрочные финансовые вложения	-	-
Отложенные налоговые активы	-	-
Долгосрочная дебиторская задолженность	-	1
Прочие долгосрочные активы	0	0
ИТОГО по разделу I	**5 815**	**4 437**
II. КРАТКОСРОЧНЫЕ АКТИВЫ		
Запасы	791	909
Долгосрочные активы, предназначенные для реализации	0	0
Расходы будущих периодов	91	60
Налог на добавленную стоимость по приобретенным товарам, работам, услугам	4	5
Краткосрочная дебиторская задолженность	2 494	2 027
Краткосрочные финансовые вложения	-	-
Денежные средства и их эквиваленты	947	208
Прочие краткосрочные активы	2	2
ИТОГО по разделу II	**4 329**	**3 211**
БАЛАНС	**10 144**	**7 648**
III. СОБСТВЕННЫЙ КАПИТАЛ		
Уставный капитал	1 130	1 130
Резервный капитал	461	426
Добавочный капитал	3 402	2 519
Нераспределенная прибыль (непокрытый убыток)	3 094	2 201
ИТОГО по разделу III	**8 087**	**6 276**
IV. ДОЛГОСРОЧНЫЕ ОБЯЗАТЕЛЬСТВА		
Долгосрочные кредиты и займы	0	0
Доходы будущих периодо	2	3
Прочие долгосрочные обязательства	-	-
ИТОГО по разделу IV	**2**	**3**
V. КРАТКОСРОЧНЫЕ ОБЯЗАТЕЛЬСТВА		
Краткосрочная часть долгосрочных обязательств	0	0
Краткосрочная кредиторская задолженность	2 054	1 368
Доходы будущих периодов	1	1
ИТОГО по разделу V	**2 055**	**1 369**
БАЛАНС	**10 144**	**7 648**

Директор В.И. Муха

И.о. главного бухгалтера В.Е. Грушевская

ИТОГОВАЯ ЧАСТЬ АУДИТОРСКОГО ЗАКЛЮЧЕНИЯ

По нашему мнению, бухгалтерская отчетность ОАО «Белэнергозащита» достоверно во всех существенных аспектах отражает финансовое положение ОАО «Белэнергозащита» на 31.12.2019 года, финансовые результаты его деятельности и изменение его финансового положения, в том числе движение денежных средств за год, закончившийся на указанную дату, в соответствии с законодательством Республики Беларусь.

Аудитор – ЗАО «МастерАудит и Консультации», сведения о государственной регистрации: зарегистрировано в ЕГР за № 0012319 решением Мингорисполкома от 15.11.2010 г.

УНП 809000101

ООО «Нелва»

(224022, г. Брест, ул. Карьерная, 3В)

принято решение (протокол внеочередного общего собрания участников № 8 от 24.03.2020) **о досрочном погашении облигаций третьего выпуска (государственный регистрационный номер выпуска ценных бумаг 1-401-02-2930) в количестве 1250 шт.**

Дата досрочного погашения облигаций — 07.04.2020 г.

Владельцы Облигаций обязаны осуществить перевод досрочно погашаемых Облигаций на счет «депо» Эмитента не позднее рабочего дня, следующего за днем перечисления Эмитентом денежных средств, необходимых для досрочного погашения Облигаций.

В связи с ограничениями, введенными Витебским Городским Исполнительным Комитетом, ОАО «Красный Октябрь» уведомляет, что общее собрание акционеров, назначенное на 30.03.2020, **переносится.** О времени проведения будет сообщено дополнительно

УНП 300003144.

Страховой полис ОСГО ВТС на территории РБ серии НА № 0813983 страховой компании ЗАСО «Промтрансинвест» **считать недействительным в связи с утерей.**

УНП 100357923.

29 апреля 2020 г. № 6-А/2020

ИЗВЕЩЕНИЕ О ПРОВЕДЕНИИ ПОВТОРНОГО ОТКРЫТОГО АУКЦИОНА НА ПРАВО ЗАКЛЮЧЕНИЯ ДОГОВОРОВ АРЕНДЫ ЗЕМЕЛЬНЫХ УЧАСТКОВ в г. Гомеле

№ лота	Адрес земельного участка: г. Гомель	Кадастровый номер участка	Площадь, га	Целевое назначение	Наличие ограничений	Срок аренды (лет)	Начальная стоимость, руб.	Сумма задатка, руб.	Расходы на подготовку докум-ции, руб.
1	**по ул. Оранжерейной (в районе жилых домов № 115 и № 119)**	340100000002006436	0,0021	для строительства (установки) и обслуживания легкотипного торгового павильона	ограничений в использовании не имеет	5	24,26	2,00	3 190,87
2	**по ул. Нижнебрилевской (поз. № 1)**	340100000004001408	0,0160	для строительства (установки) и обслуживания легкотипного торгового павильона и (или) павильна бытового обслуживания населения	охранная зона линий связи и радиофикации, водоохранная зона рек и водоемов	5	1 330,63	50,00	2 390,40
3	**ул. Борисенко (участок № 4)**	340100000006005845	0,0012	для строительства (установки) и обслуживания легкотипного павильона торгово-бытового обслуживания	ограничений в использовании не имеет	5	78,21	5,00	3 353,16
4	**ул. Борисенко (участок № 6)**	340100000006005847	0,0012			5	78,21	5,00	3 353,16
5	**по ул. Индендантской, 1А**	340100000003003312	0,1879	для строительства и эксплуатации здания административно-хозяйственного	охранная зона сетей и сооружений водоснабжения, канализации	5	21 770,37	1 000,00	2 838,06

1. **Организатор аукциона – коммунальное топографо-геодезическое унитарное предприятие «Гомельгеодезцентр» (далее – Государственное предприятие «Гомельгеодезцентр»).**

2. Аукцион проводится комиссией, созданной Государственным предприятием «Гомельгеодезцентр», в соответствии с Положением о порядке организации и проведения аукционов на право заключения договоров аренды земельных участков, утвержденным постановлением Совета Министров Республики Беларусь от 26.03.2008 г. № 462. Инженерное развитие инфраструктуры застраиваемой территории осуществляется согласно техническим условиям, выданными эксплуатирующими и согласующими организациями на стадии производства проектно-изыскательских работ. Желающим предварительно ознакомиться с документами и характеристикой расположенных на участке инженерных коммуникаций, строений, сооружений, инженерно-технических условий необходимо обращаться в Государственное предприятие «Гомельгеодезцентр» (г. Гомель, ул. Барыкина, 149, 3-й этаж, каб. № 3–6, № 3–14).

3. **Аукцион состоится 29 апреля 2020 г. в 14.30 в Гомельском городском исполнительном комитете по адресу: г. Гомель, ул. Советская, 16, каб. 115,** при наличии не менее двух участников на каждый лот. Если заявление на участие подано только одним гражданином, юридическим лицом или индивидуальным предпринимателем, право аренды земельного участка предоставляется этому лицу при его согласии с внесением платы за право аренды в размере начальной цены предмета аукциона, увеличенной на 5 процентов.

4. К участию в аукционе допускаются граждане, индивидуальные предприниматели и юридические лица, а также иностранные юридические лица, иностранные граждане, консолидированные участники, которые в указанные в извещении сроки внесли задаток для участия в аукционе на следующий счет: **р/с BY74 BAPB 3012 2030 8001 3000 0000 в филиале ГОУ ОАО «Белагропромбанк», г. Гомель, ул. Интернациональная, 30, УНП 400230163, БИК BAPBBY2X. Получатель платежа – Государственное предприятие «Гомельгеодезцентр». Наименование платежа – оплата задатка за участие в аукционе. Кроме того, НЕОБХОДИМО открыть текущий расчетный счет (транзитный счет) в филиале ГОУ ОАО «Белагропромбанк», г. Гомель, ул. Интернациональная, 30 – для возврата задатка за участие в аукционе (в случае «непобеды» на аукционных торгах) – это только для физических лиц.** Индивидуальные предприниматели и юридические лица производят оплату задатка со своего расчетного счета.

Перечень документов, предоставляемых участником:

4.1 заявление на участие в аукционе; документ, подтверждающий внесение суммы задатка; гражданам РБ – копия документа, содержащего его идентификационные сведения, без нотариального засвидетельствования; представителем гражданина – нотариально удостоверенная доверенность;

4.2 представители или уполномоченные должностные лица юридических лиц Республики Беларусь – доверенность, выданную юридическим лицом, или документ, подтверждающий полномочия должностного лица, копии документов, подтверждающих государственную регистрацию юридического лица без нотариального засвидетельствования, документ с указанием банковских реквизитов юридического лица;

4.3 идивидуальные предприниматели – копию свидетельства о государственной регистрации без нотариального засвидетельствования;

4.4 представители гражданина или индивидуального предпринимателя – нотариально удостоверенную доверенность;

4.5 при подаче документов на участие в аукционе граждане, представители граждан, индивидуальных предпринимателей и юридических лиц, уполномоченные должностные лица юридических лиц предъявляют документ, удостоверяющий личность и его копию.

5. По желанию «потенциального покупателя» Организатор аукциона осуществляет показ земельного участка на местности.

6. Лицо, желающее принять участие в аукционе, обязано подписать с организатором торгов Соглашение, определяющее взаимные права и обязанности в процессе подготовки и проведения аукциона.

7. **Кроме стоимости предмета аукциона и затрат на подготовку документации победитель обязан возместить организатору торгов затраты на подготовку и проведение аукциона.** Оплата стоимости предмета аукциона и возмещение расходов, связанных с проведением аукциона, подготовкой документации, осуществляется в установленном порядке в течение 10 рабочих дней со дня утверждения протокола о результатах аукциона.

8. Гомельским городским исполнительным комитетом в установленном законодательством порядке может быть предоставлена рассрочка внесения оплаты стоимости предмета аукциона в соответствии с решением Гомельского городского исполнительного комитета от 04.02.2009 г. № 83 «Об утверждении Инструкции о порядке предоставления рассрочки по внесению платы за право заключения договоров аренды земельных участков или платы за земельные участки, предоставляемые в частную собственность».

9. **Заявления для участия в аукционных торгах принимаются Государственным предприятием «Гомельгеодезцентр» с 27 марта по 24 апреля 2020 г. включительно. Дни приема: понедельник, среда, пятница с 08.00 до 16.30 (обед 12.00–13.00) по адресу: г. Гомель, ул. Барыкина, 149, 3-й этаж, каб. 3-6, 3-14.**

Контактный телефон: **+375 232 30 12 46.**

Информация размещена на сайтах: **www.geodezcentr.by** либо **gomeloblzem.by**

ИЗВЕЩЕНИЕ О ПРОВЕДЕНИИ АУКЦИОНА

Государственное предприятие «Минский областной центр инвестиций и приватизации» (организатор аукциона) по поручению ОАО «Пуховичский пищекомбинат», в лице антикризисного управляющего Боброва Д. А. в процедуре экономической несостоятельности (банкротстве) проводит открытый аукцион по продаже имущества в составе

№ лота	Наименование объекта	Начальная цена без НДС, бел. руб.	Размер задатка (10 %), бел. руб.
1	**Канализационная насосная станция (сооружение)** с инв.№ 602/С-57411, расположенная на земельном участке с кадастровым номером 624450100001001028 площадью 3,7321 га по адресу: Минская область, Пуховичский район, г. Марьина Горка, пер. М. И. Калинина, 3/8	**12 800,00**	1 280,00
2	**Резервуар/водоем (сооружение)** с инв. № 602/С-57412, расположенный на земельном участке с кадастровым номером 624450100001001028 площадью 3,7321 га по адресу: Минская область, Пуховичский район, г. Марьина Горка, пер. М. И. Калинина, 3	**1 030,00**	103,00
3	**Здание проходной**, общ. пл. – 15,3 кв. м, инв. № 602/С-45283, расположенное на земельном участке с кадастровым номером 624450100001001028 площадью 3,7321 га по адресу: Минская область, Пуховичский район, г. Марьина Горка, пер. М. И. Калинина, 3	**11 380,00**	1 138,00
4	**Административный корпус с лабораторией и складом**, общ. пл. 2059,9 кв. м, инв. № 602/С-45282, расположенный на земельном участке с кадастровым номером 624450100001001028 площадью 3,7321 га по адресу: Минская область, Пуховичский район, г. Марьина Горка, пер. М. И. Калинина, 3. Основные средства (33 шт.) и малоценное имущество (257 шт.). С перечнем можно ознакомиться у организатора торгов.	**28 719,44**	2 871,00
5	**Цех безалкогольной продукции,** общ. пл. – 2672,7 кв. м, инв. № 602/С-24226, **винный цех,** общ. пл. – 937,1 кв. м, инв. № 602/С-24225, расположенные на земельном участке с кадастровым номером 624450100001001028 площадью 3,7321 га по адресу: Минская область, Пуховичский район, г. Марьина Горка, пер. М. И. Калинина, 3	**30 000,00**	3 000,00
6	**Автомат для наклейки акцизных марок** К2-МНА-6-01, заводской № 970024, инв. № по бух. учету ЛР01220	**210,00**	21,00
7	**Линия по розливу бутылок 0,7 л:** автомат для наклейки акцизных марок АНМ-5 0,7, заводской № /02 р. 306/1 (инв. № по бух. учету ЛР01006); бутылкомоечная машина АММ-6 (инв. № по бух. учету ЛР01219); инспекционная машина В6-ВИА, заводской № 75 (инв. № по бух. учету 0001003); машина укупорочная Д9-ВАУ-2-05 07 П/ЭТ (инв. № по бух. учету ЛР01004); машина укупорочная ЛПМ4-602В.1 0,75 (инв. № по бух. учету ЛР01193); этикетировочная машина А1-ВЭ2С-В05, заводской № 289 (инв. № по бух. учету ЛР01221); транспортер ящичный (инв. № по бух. учету ЛР00034); машина розлива плунжерная МРП-8 (инв. № по бух. учету ЦС00001); транспортер для бутылок Д9-Т4 (инв. № по бух. учету 0001005); счетчик электронный УСБ 5-9504, заводской №2953/2944 (инв. № по бух. учету 0001116); воздухонагреватель для упаковки колпачка LEISTER HOTWIND (инв. № по бух. учету ЛР01202); насос клеевой с подогревом клея (инв. № по бух. учету ЛР01183); принтер каплеструйный маркировочный WILLET 405, серийный №0810724C02ZH (инв. № по бух. учету 0001135); стол приемный (инв. № по бух. учету ЦС00014). **Линия по розливу бутылок 0,5 л.:** инспекционный автомат АИ-500 (инв. № по бух. учету ЛР01215); бутылкомоечная машина БЗ-АММ-6ПС 0,5, заводской № 454 (инв. № по бух. учету ЛР00035); машина этикетировочная А1-ВЭ2С-БВ 0,5 с блоком наклейки акцизных марок (инв. № по бух. учету ЛР00100); розливной автомат Т1-ВРА-6А (инв. № по бух. учету ЛР01222); укупорочный автомат ЛПМ4-602В1 (инв. № по бух. учету ЛР01217); транспортер для бутылок (инв. № по бух. учету ЛР00009); счетчик электронный УСБ 5-9504, заводской № 2993/2948 (инв. № по бух. учету 0001119); насос клеевой (инв. № по бух. учету ЦС000292); счетчик электронный УСБ 5-9504, заводской № 2911/2934 (инв. № по бух. учету 0001120); воздухонагреватель для упаковки колпачка LEISTER HOTWIND premium, серийный №1305081324 (инв. № по бух. учету ЦС000301); принтер каплеструйный маркировочный WILLET 405, серийный № 0822738C02ZH (инв. № по бух. учету 0001134)	**25 875,00**	2 587,00
8	Дебиторская задолженность Борисовское РайПО	**80 751,44**	8 075,00
9	Дебиторская задолженность Оршанское Райпо	**19 488,87**	1 948,00
10	Дебиторская задолженность Солигорское РайПО	**307 731,62**	30 773,00
11	Дебиторская задолженность Вилейское РайПО	**126 948,96**	12 694,00
12	Дебиторская задолженность Глубокское райпо	**15 846,52**	1 584,00
13	Дебиторская задолженность ИЧУСП «ШтотцАгроСервис»	**566,11**	56,00
14	Дебиторская задолженность Калинковичское Райпо	**124 623,19**	12 462,00
15	Дебиторская задолженность МРУП «Агрокомбинат «Ждановичи»	**980,00**	98,00
16	Дебиторская задолженность ЧТУП «СветЮлия»	**1 257,36**	125,00
17	Дебиторская задолженность ООО «СП-Литерса»	**190 793,48**	19 079,00
18	Дебиторская задолженность ООО «Максивин»	**257 188,40**	25 718,00
19	Дебиторская задолженность УП Пуховичистильторг	**1 025,00**	102,00
20	Дебиторская задолженность Бакалея Могилев	**405,00**	40,00
21	Дебиторская задолженность ЧТУП «Ленторг»	**947,26**	94,00
22	Дебиторская задолженность ЧТУП «Азематорг»	**4 199,49**	419,00
23	Дебиторская задолженность Копаткевичи КСУП	**600,00**	60,00
24	Дебиторская задолженность Подсвильский винзавод	**10 580,31**	1 058,00
25	Дебиторская задолженность Зонтов С. Л.	**2 306,42**	230,00
26	Дебиторская задолженность Переход С. В.	**95 020,62**	9 502,00
27	Дебиторская задолженность ИП Буракевич А. В.	**8 575,64**	857,00
28	Дебиторская задолженность Солигорскторг ОАО	**422,20**	42,00
29	Дебиторская задолженность Старобинское ПРС	**36 031,83**	3 603,00
30	Дебиторская задолженность Торговля Осиповичи	**15,00**	1,50
31	Дебиторская задолженность Крупское Райпо	**108 460,85**	10 846,00
32	Дебиторская задолженность Грасевич ЧТУП	**128,93**	12,00
33	Дебиторская задолженность Городокское Райпо	**216 525,26**	21 652,00
34	Дебиторская задолженность Первая Дистилярня	**8 705,33**	870,00
35	Дебиторская задолженность Биррус	**38 418,92**	3 841,00
36	Дебиторская задолженность Лоевское райпо	**43 715,06**	4 371,00
37	Дебиторская задолженность Анвена Плюс	**8 147,52**	814,00
38	Дебиторская задолженность Белтриторг ЧТПУП	**11 072,45**	1 107,00
39	Дебиторская задолженность Браславское Райпо	**41 262,58**	4 126,00
40	Дебиторская задолженность Каждый день ООО	**16 253,86**	1 625,00
41	Дебиторская задолженность Контиком ЧП	**783,40**	78,00
42	Дебиторская задолженность Олдимаркет ЧТУП	**1 287,30**	128,00
43	Дебиторская задолженность Комторглюкс ЧТУП	**54,15**	5,00
44	Дебиторская задолженность Промтрейдмаркетплюс ЧТУП	**805,36**	80,00
45	Дебиторская задолженность Узденское Райпо	**366,40**	36,00
46	Дебиторская задолженность Ф-л Коопторг Поставского Райпо	**285,01**	28,00
47	Дебиторская задолженность ООО «Кейс Маркет»	**15 580,00**	1 558,00
48	Дебиторская задолженность ОАО «Старица-Агро»	**645,66**	64,00
49	Дебиторская задолженность ЧТУП «Декабрьский»	**393,12**	39,00
50	Дебиторская задолженность ООО «Ювека»	**153,05**	15,00
51	Дебиторская задолженность Столовая №104	**96,00**	9,00
52	Дебиторская задолженность ТПООО «Пуховичиторг»	**10 829,23**	1 082,00
53	Дебиторская задолженность ЗАО «Бланж»	**36,46**	3,00
54	Дебиторская задолженность ООО «ТРОНСТ»	**59 725,21**	5 972,00
55	Дебиторская задолженность ТУП «Слобода Розница»	**950,00**	95,00
56	Дебиторская задолженность ОДО «Сер-Вак»	**652,60**	65,00
57	Дебиторская задолженность ЧПТУП «Лучер»	**780,00**	78,00
58	Дебиторская задолженность Несвижское райпо	**23 597,36**	2 359,00
59	Дебиторская задолженность Червенское райпо	**23 161,58**	2 316,00
60	Дебиторская задолженность Белбакалея	**408,88**	40,00
61	Дебиторская задолженность Гомельское областное потребительское общество	**4 432,12**	443,00
63	Дебиторская задолженность Бобруйский завод биотехнологий	**974,65**	97,00

Шаг аукциона – 5 (пять) процентов.

Задатки перечисляются на р/с № BY55BPSB30121082600169330000 в ЦБУ № 701 ОАО «БПС-Сбербанк», г. Минск, БИК BPSBBY2X, УНП 690324015, государственное предприятие «Минский областной центр инвестиций и приватизации». Договор купли-продажи должен быть подписан в течение 10 (десяти) рабочих дней после проведения аукциона. Оплата объекта производится в течение 30 (тридцати) календарных дней со дня проведения аукциона, если иной срок не будет установлен собранием (комитетом) кредиторов.

Победитель аукциона (единственный участник аукциона) в течение 5 (пяти) банковских дней со дня проведения аукциона оплачивает вознаграждение за организацию и проведение торгов, включающее затраты на организацию и проведение результативного аукциона, в следующем размере 10 (десять) процентов от окончательной цены продажи предмета аукциона, за исключением лотов 8, 10, 11, 14, 17, 18, 26, 31, 33, по которым размер вознаграждения составляет 5 (пять) процентов от окончательной цены продажи предмета аукциона.

Лица, желающие участвовать в торгах, обязаны подать организатору торгов в указанный в извещении о проведении торгов срок заявление на участие в торгах с приложением следующих документов:

- заверенного банком документа, подтверждающего внесение суммы задатка на текущий (расчетный) банковский счет, указанный в извещении о проведении торгов;
- для индивидуального предпринимателя – копии свидетельства о государственной регистрации индивидуального предпринимателя (без нотариального засвидетельствования);
- для юридического лица – доверенности, выданной представителю юридического лица (кроме случаев, когда юридическое лицо представляет его руководитель), а также копии свидетельства о государственной регистрации юридического лица (без нотариального засвидетельствования);
- для иностранного юридического лица, иностранной организации, не являющейся юридическим лицом, созданной в соответствии с законодательством иностранных государств иностранным государством и его административно-территориальными единицами в лице уполномоченных органов, международной организации – легализованных в установленном порядке копий учредительных документов, выписки из торгового реестра страны происхождения (выписка должна быть подготовлена в течение шести месяцев до подачи заявления на участие в торгах) либо иного эквивалентного доказательства статуса юридического лица в соответствии с законодательством страны происхождения, документа о финансовой состоятельности, выданного обслуживающим банком (без нотариального засвидетельствования);
- для представителя гражданина Республики Беларусь, в том числе индивидуального предпринимателя, – доверенности, оформленной в соответствии с законодательством.

При подаче документов на участие в торгах граждане Республики Беларусь, иностранные граждане и лица без гражданства, а также граждане Республики Беларусь, постоянно проживающие за пределами Республики Беларусь, в том числе представители юридических лиц Республики Беларусь, предъявляют паспорт или иной документ, удостоверяющий личность.

Победителем признается участник торгов, предложивший наиболее высокую цену приобретения лота по сравнению с предложениями других лиц.

Участникам, не признанным победителями, задаток возвращается в безналичной форме в течение 3 банковских дней с момента утверждения протокола об итогах торгов.

Результаты торгов оглашаются публично в день проведения торгов.

В случае если торги признаны несостоявшимися в силу того, что заявление на участие в нем подано только одним участником, предмет торгов продается этому участнику при его согласии по начальной цене, увеличенной на пять процентов.

Организатор аукциона вправе отказаться от их проведения не позднее чем за пять дней до даты их проведения.

Порядок проведения торгов и оформление участия в торгах определяются условиями о проведении торгов, ознакомиться с которым можно в дни приема заявлений на участие в торгах, а также на сайте организатора торгов **www.rlt.by.**

Предыдущие извещения опубликованы в газете «Звязда» от 23.09.2019, 02.10.2019 и 05.11.2019.

Аукцион состоится **29.04.2020 в 15.00 по адресу: г. Минск, ул. Чкалова, 5, каб. 324.** Заявления на участие и необходимые документы принимаются по **24.04.2020** до **17.00** по указанному адресу. Тел.: 8 (017) 207-71-34, 8 (029) 102-21-17.

Песню бярыце з сабою...

Рубрыку вядзе Яўген КСЯНЕВІЧ.
evgenyksenevich@gmail.com

***Уільям Шэкспір** (1564–1616) — найвялікшы англамоўны паэт і драматург. Аўтар больш чым 38 п'ес, 154 санетаў, чатырох паэм. П'есы Шэкспіра перакладзены на мноства моў свету і ставяцца часцей за творы іншых драматургаў.*

***Алесь Бадак** (нар. у 1966) — вядомы беларускі паэт і пісьменнік, публіцыст, літаратурны крытык, перакладчык. Лаўрэат літаратурнай прэміі «Залаты апостраф». У розныя гады працаваў у літаратурных выданнях, у тым ліку галоўным рэдактарам часопіса «Нёман», першым намеснікам дырэктара Рэдакцыйна-выдавецкай установы «ЛіМ», намеснікам дырэктара Выдавецкага дома «Звязда», галоўным рэдактарам часопіса «Полымя». З 2015 года — дырэктар выдавецтва «Мастацкая літаратура». Аўтар зборнікаў паэзіі «Буздень», «За ценем самотнага сонца», «Маланкавы посах» і іншых.*

САНЕТ
Вершы — Уільям ШЭКСПІР,
пераклад — Алесь БАДАК,
музыка — Яўген КСЯНЕВІЧ.

1. Не параўнаеш з сонцам
тыя вочы.
З каралам вусны цяжка
параўнаць.
Раз грудзі — снег,
то гэта снег — уночы.
А ў хмарцы валасоў
маланкі спяць.

Прыпеў:
Але мілей мне тых, каго на словах
Узносіць да нябёс усе гатовы.

2. На твары тым і водбліску
не ўбачыш
Ні белай, ні пунсовай руж, а плоць
Закружыць голаў
водарам гарачым,
Хаця ў духах і лепшы водар ёсць.

Прыпеў.

3. Той голас — як глыток вады
ў пустыні,
Ды музыку яму не замяніць...
Ну што ж, яна, вядома, не багіня —
Хаця б таму, што ходзіць па зямлі.

Прыпеў.

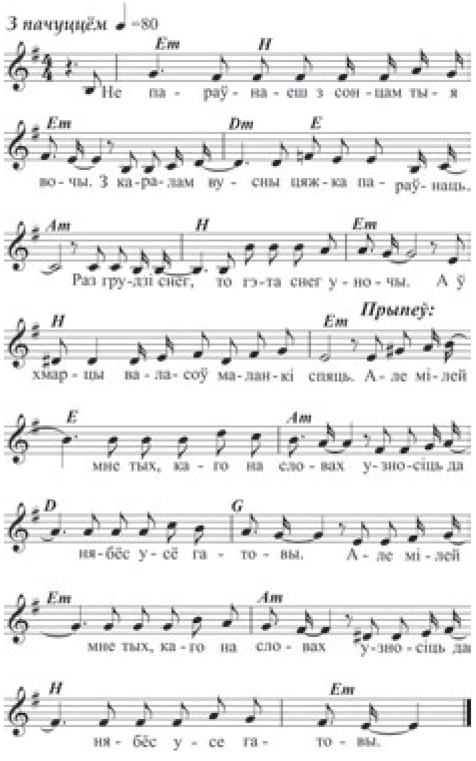

Ну і ну!

АФОРМІЛА СУЖЫЦЕЛЯ АПЕКУНОМ... ВЫДУМАНЫХ ДЗЯЦЕЙ

Шкода бюджэту нанесена амаль на 30 тысяч рублёў, паведамляе МУС

Аддзел па барацьбе з эканамічнымі злачынствамі Светлагорскага РАУС выявіў буйное махлярства. У здзяйсненні аферы падазраюцца былая 52-гадовая метадыст сектара аховы правоў дзяцінства і яе 47-гадовы сужыцель. Пара здзейсніла злачынства яшчэ ў 2015 годзе, калі жанчына працавала ў аддзеле адукацыі мясцовага выканкама.

Адным з абавязкаў падазраванай з'яўлялася складанне рашэнняў аб устанаўленні апекі над непаўналетнімі. Яна скарысталася гэтым разам рэальнымі звесткамі іншых апекавальнікаў і ўнесла ў адпаведны бланк інфармацыю пра свайго сужыцеля — той нібыта таксама павінен быў быць прызначаны апекуном дваіх малалетніх дзяцей. На самай справе сірот ніколі не існавала.

У наступным фіктыўны дакумент быў завераны подпісам і пячаткай службовых асоб райвыканкама і перададзены ў бухгалтэрыю для налічэння штомесячных дапамог. Усе выплаты паступалі на разліковы рахунак, які быў спецыяльна адкрыты другім падазраваным.

Ашуканская схема працавала на працягу пяці гадоў да моманту, пакуль у цэнтралізаванай бухгалтэрыі не сталі спраўджваць спісы апекуноў. Аб выяўленай неадпаведнасці паведамілі ў міліцыю.

За гэты час пара паспела атрымаць амаль 30 тысяч рублёў. Усе грошы былі патрачаныя на паўсядзённыя патрэбы.

Дзеяннем жыхароў Светлагорска следчыя ўжо далі прававую ацэнку і па факце махлярства ў асабліва буйным памеры распачалі крымінальную справу.

Вядома, што ні мужчына, ні жанчына раней не прыцягваліся да крымінальнай адказнасці. Цяпер яны нідзе не працуюць і да сакавіка бягучага года жылі на дапамогу па апякунстве.

Сяргей РАСОЛЬКА.

Даты | Падзеі | Людзі

27 САКАВІКА

У краіне

1905 год — нарадзіўся Аляксей Фёдаравіч Брагін, адзін з арганізатараў і кіраўнікоў антыфашысцкага падполля і партызанскага руху на тэрыторыі Мінскай і Палескай абласцей у Вялікую Айчынную вайну. З сакавіка 1941-га — сакратар Мінскага абкама КП(б)Б. У Вялікую Айчынную вайну з ліпеня 1941 года — сакратар Мінскага падпольнага абкама КП(б)Б, ствараў падпольныя райкамы КП(б)Б, арганізоўваў партызанскія атрады ў Мінскай і Палескай абласцях. У кастрычніку 1941-га схоплены гітлераўцамі каля вёскі Чырвоная Палянка Любанскага раёна, забіты пры спробе ўцёкаў.

1910 год — нарадзілася Галіна Іванаўна Цэпава, спявачка, заслужаная артыстка Беларусі (1955). У 1936-м скончыла Дзяржаўны інстытут тэатральнага мастацтва ў Маскве. У 1938–1962 гадах — салістка Дзяржаўнага тэатра оперы і балета Беларусі.

1940 год — нарадзіўся Фердынанд Міхайлавіч Гайдук, беларускі вучоны ў галіне псіхіятрыі, доктар медыцынскіх навук (1988), прафесар (1990), заслужаны дзеяч аховы здароўя Беларусі (1993).

1985 год — нарадзілася Надзея Валер'еўна Скардзіна, беларуская біятланістка, алімпійская чэмпіёнка ў эстафеце (2018) і бронзавы прызёр у індывідуальнай гонцы (2014).

У свеце

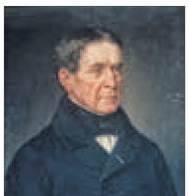

1765 год — нарадзіўся Франц Ксавер фон Баадэр, нямецкі рэлігійны філосаф, урач, прыродазнаўца, прадстаўнік філасофскага рамантызму. У творы «Аб існуючай дыспрапорцыі паміж жабракамі, або пралетарамі, і заможнымі класамі грамадства» (1835) увёў паняцце «пралетар» у нямецкую філасофскую літаратуру.

1845 год — нарадзіўся Вільгельм Конрад Рэнтген, нямецкі вучоны-фізік, першы лаўрэат Нобелеўскай прэміі па фізіцы (1901). У 1895-м адкрыў выпраменьванне, названае рэнтгенаўскім, і даследаваў яго ўласцівасці.

1860 год — жыхар Нью-Ёрка Майкл Бірн запатэнтаваў штопар.

1915 год — нарадзілася Вераніка Міхайлаўна Тушнова, руская паэтка. Аўтар паэтычных зборнікаў «Шляхі-дарогі», «Першая кніга», «Памяць сэрца» і іншых. Некаторыя вершы Тушновай пакладзены на музыку.

1963 — нарадзіўся Квенцін Джэром Таранціна, амерыканскі кінарэжысёр, сцэнарыст, акцёр, кінапрадзюсар і кінааператар. Адзін з найбольш яркіх прадстаўнікоў постмадэрнізму ў кінематографе.

1970 год — нарадзілася Мэрая Кэры, амерыканская спявачка. У 1990-я яна штогод падымалася на найвышэйшы радок хіт-парадаў, пабіла рэкорд The Beatles па колькасці тыдняў, праведзеных на першым месцы.

СЁННЯ

Сонца

	Усход	Захад	Даўжыня дня
Мінск —	6.54	19.37	12.43
Віцебск —	6.43	19.28	12.45
Магілёў —	6.44	19.27	12.43
Гомель —	6.42	19.23	12.41
Гродна —	7.09	19.52	12.43
Брэст —	7.11	19.51	12.40

Месяц

Маладзік 24 сакавіка.
Месяц у сузор'і Цяльца.

Імяніны

***Пр.** Венядзікта, Расціслава.*
***К.** Лідзіі, Бенядзікта, Мацея, Эрнеста, Яна.*

Фота Максіма ШАСТАКОВА.

ЗАЎТРА

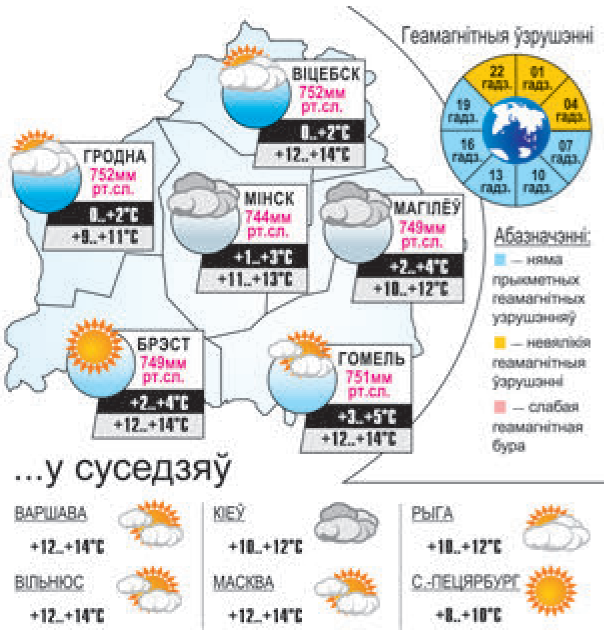

УСМІХНЕМСЯ

Запрасілі гасцей на юбілей. Усё было выдатна. Жонка папрасіла памыць посуд.

Я ў арміі ў нарадзе па кухні не перамываў столькі чарак, лыжак і лыжачак, талерак і талерачак, разетак і...

Пры самаізаляцыі грамадзян на 14-дзённы каранцін у кватэрах абавязкова трэба прапісаць часовае адыманне перфаратараў.

Жонка, якой хочацца вярнуць рамантычны флёр у адносіны, просіць мужа:

— Запрасі мяне на спатканне.

— Ну, добра. Хадзем на кухню чаю пап'ём?

ЗВЯЗДА БЕЛАРУСКАЯ ГАЗЕТА
ЗАСНАВАЛЬНІКІ: Савет Рэспублікі Нацыянальнага сходу Рэспублікі Беларусь, Палата прадстаўнікоў Нацыянальнага сходу Рэспублікі Беларусь, Савет Міністраў Рэспублікі Беларусь
Выдавец — Рэдакцыйна-выдавецкая ўстанова «Выдавецкі дом «Звязда».
Рэгістрацыйнае пасведчанне нумар 2 ад 17 лютага 2009 года, выдадзенае Міністэрствам інфармацыі Рэспублікі Беларусь.

Дырэктар — галоўны рэдактар СУХАРУКАЎ Павел Якаўлевіч.
АДРАС: 220013, г. Мінск, вул. Б. Хмяльніцкага, 10а.
ТЭЛЕФОНЫ Ў МІНСКУ: прыёмнай – 287 19 19 (тэл./факс);
аддзелаў: пісьмаў — 287 18 64, маркетынгу — 337 44 04, бухгалтэрыі — 287 18 81.
прыём рэкламы тэл./факс: 287 17 79,
e-mail: reklama@zviazda.by
Матэрыялы, пазначаныя гэтым значком, носяць рэкламны характар. Адказнасць за змест рэкламы нясуць рэкламадаўцы.
Аўтары апублікаваных матэрыялаў нясуць адказнасць за падбор і дакладнасць фактаў. Іх меркаванні не заўсёды супадаюць з меркаваннем рэдакцыі. Рэдакцыя па сваім меркаванні адбірае і публікуе адрасаваныя ёй пісьмы. Перадрук матэрыялаў, апублікаваных у «Звяздзе», толькі з дазволу рэдакцыі.
www.zviazda.by
e-mail: info@zviazda.by
(для зваротаў): zvarot@zviazda.by
Газета аддрукавана ў Рэспубліканскім унітарным прадпрыемстве «Выдавецтва «Беларускі Дом друку». ЛП № 02330/106 ад 30.04.2004.
220013, Мінск, пр. Незалежнасці, 79. Выходзіць 5 разоў на тыдзень.
Тыраж 14.804. Індэкс 63850. Зак. № 955.
М 1 2 3 4 5 6 7 8 9 10 11 12
П 1 2 3 4 5 6 7 8 9 10 11 12
Нумар падпісаны ў 19.30 26 сакавіка 2020 года.

МЯСЦОВАЕ САМАКІРАВАННЕ

27 сакавіка 2020 г. № 12 (548)

Штотыднёвы дадатак газеты ЗВЯЗДА

ГАЗЕТА ДЛЯ ВЫБАРШЧЫКАЎ І ДЭПУТАТАЎ МЯСЦОВЫХ САВЕТАЎ

У ЦЭНТРЫ ЎВАГІ

Арыентацыя на спажыўца

Фота БелТА.

Каб павысіць попыт на прадукцыю ААТ «Камволь», тут распрацавалі адмысловую стратэгію прыцягнення ўвагі пакупніка

З тым, якія вынікі прынесла праведзеная не так даўно мадэрнізацыя прадпрыемства, што хвалюе калектыў і перспектывамі далейшага развіцця вытворчасці, пазнаёмілася старшыня Савета Рэспублікі, упаўнаважаная па горадзе Мінску Наталля КАЧАНАВА, якая наведала гэтае адкрытае акцыянернае таварыства ў сераду, 25 сакавіка.

Быць у трэндзе

Нагадаем, што ў 2017 годзе, згодна з указам Прэзідэнта краіны, на камбінаце праводзіліся мадэрнізацыя і рэканструкцыя новай вытворчасці па выпуску канкурэнтаздольных тканін бізнес- і эканомкласаў. Маштабная мадэрнізацыя завяршылася, і на сёння прадпрыемства можа прапанаваць спажыўцам шырокі асартымент тканін розных відаў: для дзелавых касцюмаў, прывабных сукенак, модных спадніц і гэтак далей. Калектыў прадпрыемства — а гэта 760 чалавек — цяпер працуе ў двухзменным рэжыме. Попыт на прадукцыю ёсць, але, акрамя выпуску тканін, трэба быць у трэндзе модных тэндэнцый і запатрабаванняў рынку, каб адпавядаць сучасным густам. Менавіта выпуск гатовай швейнай прадукцыі — а такую задачу паставіў кіраўнік дзяржавы — дазваляе арыентавацца ў спажывецкіх запытах, а таксама выраблягць прадукцыю з высокай дабаўленай вартасцю, што, безумоўна, адбіваецца на росце даходаў акцыянернага таварыства. Так з'явілася ідэя самастойнага пашыву моднай прадукцыі са сваіх тканін і, адпаведна, арганізацыі новага кірунку на камбінаце — работы дызайн-цэнтра.

стар. 2

ВЯРТАЮЧЫСЯ ДА НАДРУКАВАНАГА

АГУЛЬНАЯ АДКАЗНАСЦЬ

Ці патрэбны змяненні ў рабоце з даўжнікамі жыллёва-камунальных паслуг?

Каб спагнаць запазычанасць з даўжнікоў, заканадаўствам прадугледжаны пэўны механізм узаемадзеяння самых розных службаў — ад разлікова-даведачных цэнтраў і аддзелаў прымусовага выканання да пастаўшчыкоў паслуг і нават міліцыі (пра гэта «МС» пісала ў № 10 за 13 сакавіка). Здаецца, працэс наладжаны і ўсё павінна працаваць як гадзіннік.

Аднак усе памятаюць рэзанансную навіну, калі ў кватэры на сталічнай вуліцы Пляханава знайшлі памерлую адзінокую жанчыну, якая не плаціла за паслугі з 2017 года. І больш за ўсё суседзяў неплацельшчыцы спалохала тое, што ў памяшканні гарэла фаерка і была ўключана вада...

стар. 4

СЁННЯ Ў НУМАРЫ

Парламенцкі сезон — 2020

Да адкрыцця вясенняй сесіі застаецца менш чым тыдзень. Што ў заканадаўчым партфелі? стар. 3

Усё сваё!

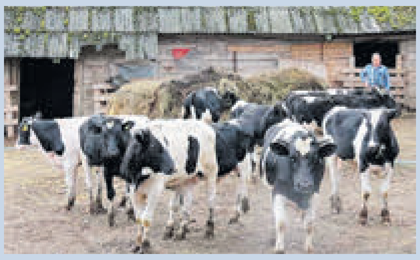

Дапамога асабістым падсобным гаспадаркам — у дзяржаўным прыярытэце. стар. 13

Прыбыткі і выдаткі

Ці патрэбны камунальныя ўнітарныя прадпрыемствы пры сельвыканкамах? стар. 13

Выбар года

Старэйшына з маленькай вёскі ў Жлобінскім раёне, што на Гомельшчыне, паказала, на што здольная ініцыятыва. стар. 15

7 тысяч дрэў і мільён кветак

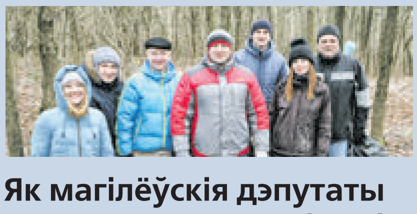

Як магілёўскія дэпутаты разам з камунальнікамі і жыхарамі наводзяць прыгажосць у горадзе. стар. 16

Неабходны клопат

Важна дайсці да кожнага пажылога чалавека і даведацца, якая дапамога яму патрэбна.

Такую задачу падчас рабочай паездкі ў Ашмянскі раён, што на Гродзеншчыне, паставіла **старшыня Савета Рэспублікі Нацыянальнага сходу Наталля КАЧАНАВА.**

Яна сустрэлася з дэпутацкім корпусам рэгіёна, у цэнтры ўвагі былі актуальныя пытанні развіцця Прынёмання. Перад гэтым спікер верхняй палаты парламента пазнаёмілася з работай мясцовых прадпрыемстваў і цэнтра сацыяльнага абслугоўвання насельніцтва Ашмянскага раёна, паведамляе БелТА.

Фота БелТА.

«У цэнтры ўвагі знаходзіцца выкананне даручэнняў кіраўніка дзяржавы. Адно з іх датычыцца і ўважлівага стаўлення да пажылых людзей, якім цяпер важна пабыць дома», — адзначыла Наталля Качанава. Гаворка ідзе пра дастаўку пажылым дахаты прадуктаў харчавання, медыкаментаў, аказанне іншай дапамогі, падкрэсліла яна. Важна, што да гэтай работы падключыліся не толькі цэнтры сацыяльнага абслугоўвання насельніцтва, але і валанцёры з ліку моладзі, прадстаўнікоў грамадскіх арганізацый.

«Пры гэтым пажылыя людзі часцяком вельмі сціплыя, яны не хочуць некага прасіць, турбаваць. Таму важна дайсці да кожнага, даведацца, у чым ён мае патрэбу. Калі ёсць дзеці, родныя, якія могуць даставіць усё неабходнае, — гэта добра. У адваротным выпадку трэба дапамагчы і зберагчы», — адзначыла Наталля Качанава.

На яе думку, у Ашмянскім раёне, дзе пражывае больш за 8 тысяч пенсіянераў, гэтая работа пастаўлена на належным узроўні. Трэба, каб так было і ў іншых раёнах. Падчас сустрэчы з дэпутацкім корпусам рэгіёна Наталля Качанава заклікала народных абраннікаў актыўна ўключыцца ў садзейнічанне пажылым людзям. Бо менавіта дэпутаты добра ведаюць свае раёны, акругі, разумеюць, дзе неабходная дапамога.

Пад знакам якасці

Аналіз сітуацыі непасрэдна на месцах дазваляе ўбачыць рэальную карціну і прыняць аптымальныя рашэнні па падтрымцы прадпрыемстваў.

Такое меркаванне выказала **спікер верхняй палаты Наталля КАЧАНАВА** падчас рабочай паездкі ў Ашмянскі раён Гродзенскай вобласці.

Старшыня Савета Рэспублікі азнаёмілася з дзейнасцю мясцовых прадпрыемстваў — Ашмянскага дражджавога завода і ААТ «Радыётэхніка», паведамляе БелТА.

«Ашмянскі раён хоць і невялікі, але з сур'ёзным прамысловым патэнцыялам. У людзей, што важна, ёсць магчымасць рэалізаваць сябе ў прафесійным плане. Станоўчы трэнд у тым, што ў большасці прадпрыемстваў ёсць рост паказчыкаў у параўнанні з папярэднім годам. Гэта значыць, што ў людзей ёсць праца, стабільная заработная плата», — адзначыла Наталля Качанава.

«Кіраўніком дзяржавы пастаўлена задача дайсці да кожнага прадпрыемства. Па Ашмянскі дражджавым заводзе і ААТ «Радыётэхніка» ёсць пытанні. Напрыклад, неабходна падцягнуць заработную плату. Для гэтага трэба выпускаць сучасную, арыентаваную на экспарт, якасную прадукцыю. Акцэнт на гэтым зроблены невыпадкова: наступныя пяць гадоў пройдуць пад знакам пяцігодкі якасці», — адзначыла Наталля Качанава.

Яна падкрэсліла, што мясцовыя прадпрыемствы не застануцца па-за ўвагай. Напрыклад, на кантролі ў цэлым у краіне сітуацыя з дражджавой галіной. Прадпрыемства з Ашмянаў здольна мадэрнізавацца і выйсці на новыя рынкі.

«Мы бачым, як складваецца сітуацыя ў нашых суседзяў, таму важна скарэкціраваць работу нашых арганізацый у новых умовах. Цяпер прапрацоўваюцца меры для падтрымкі прадпрыемстваў у розных сферах. Паездкі на месцы, у рэгіёны даюць магчымасць убачыць рэальную карціну і прымаць узважаныя і правільныя рашэнні», — падкрэсліла Наталля Качанава.

Арыентацыя на спажыўца

(Заканчэнне. Пачатак на 1-й стар. «МС».)

— Прадпрыемству была пастаўлена задача не проста выпусціць тканіну — прадукцыя павінна быць з высокай дабаўленай вартасцю, — звярнула ўвагу ў размове з журналістамі Наталля Качанава. — Гэта значыць, што павінна быць не сыравіна, не матэрыялы, а канчатковы прадукт, які будзе вырабляцца з тканін. Зразумела, гэта ўплывае і на заробкі людзей, якія тут працуюць, і на эфектыўнасць работы прадпрыемства.

Спікер верхняй палаты парламента пазнаёмілася з работай дызайн-цэнтра, які запрацаваў сёлета і ўжо рыхтуе калекцыі моднага адзення да будучага асенне-зімняга сезона 2020/2021. Малады спецыяліст Інэса Акуліч, якая працуе тут пасля заканчэння Акадэміі мастацтваў, увасабляе ў жыццё самыя яркія ідэі. Дзяўчына прыйшла сюды па размеркаванні і кажа, што падабаецца ўсё: калектыў, умовы, магчымасць самарэалізацыі.

Кіраўнік дызайн-цэнтра Эльвіра ЖВІКАВА расказала аб тым, што зараз у распрацоўцы і дзе ўсю гэтую прыгажосць можна будзе набыць:

Малады спецыяліст Інэса АКУЛІЧ.

— Сёлета мы рэалізуем стартап лініі мужчынскага адзення: рыхтуем калекцыю прыгожай дзелавой вопраткі, якая будзе складацца прыкладна з 30 мадэлей, — паведаміла яна. — У жніўні—верасні плануем адкрыць адмысловы магазін у сталіцы.

Што датычыцца доўгатэрміновых планаў дызайн-цэнтра, фэшн-дызайнер сцвярджае, што галоўная мэта — радыкальна змяніць стаўленне да айчыннага прадукту, то-бок пераканаць спажыўцоў у якасці, камфорце і актуальнасці тавараў беларускага легпрама. Што цалкам адпавядае дэвізу палітыкі прадпрыемства ў галіне якасці: «Вытворцаў шмат — спажывец адзін», таму арыентуюцца тут на запатрабаванні спажыўца.

Дарэчы, рыхтуецца і жаночая калекцыя адзення: цяпер у распрацоўцы спецыялістаў дызайн-цэнтра знаходзіцца больш за 100 артыкулаў тканін на любы густ.

Жыллё, садкі і добраўпарадкаванне

Усё вышэйпералічанае — гэта, так бы мовіць, далейшыя перспектывы прадпрыемства: кароткатэрміновыя і доўгатэрміновыя. Аб тым, што на сённяшні момант хвалюе калектыў, Наталля Качанава пацікавілася ў адным з цэхаў ААТ «Камволь».

Маладыя людзі, якіх на прадпрыемстве працуе больш за 30 %, пацікавіліся далейшым лёсам другога ведамаснага інтэрната, што павінен быць пераведзены ў статус дома кватэрнага тыпу. Першы, дарэчы, здалі ў эксплуатацыю яшчэ ў 2010-м, і работнікі прадпрыемства атрымалі магчымасць пераехаць у свае кватэры. У адносінах да другога пяціпавярховага ведамаснага інтэрната, які знаходзіцца побач на вуліцы Сонечнай, вырашылі пайсці такім жа шляхам. Нават распрацавалі ўжо праект рэканструкцыі пад шматкватэрны дом на 115 кватэр. Цяпер праектная дакументацыя знаходзіцца на разглядзе экспертызы. Разам з тым застаецца адкрытым пытанне адчужэння аб'екта па рэштковым кошце, бо інтэрнат эксплуатуецца з 1957 года.

Спікер Савета Рэспублікі даручыла адказным асобам разабрацца ў сітуацыі і падрабязна пазнаёміць з вынікамі гэтага разгляду калектыў прадпрыемства.

Прагучала і пытанне недахопу месцаў у дзіцячых садках непадалёк ад прадпрыемства, бо асноўную калектыву складаюць жанчыны, якія спяшаюцца на работу і хацелі б завесці малога ў садок як мага бліжэй да камбіната.

Як патлумачыў **кіраўнік адміністрацыі Ленінскага раёна Мінска Пётр ШОСТАК,** на сённяшні момант у раёне функцыянуюць 47 дзіцячых дашкольных устаноў, але запатрабаванасць у месцах застаецца. Паводле планаў сталічных улад, у Ленінскім раёне запланавана будаўніцтва новага дзіцячага садка, разлічанага на 190 месцаў. У эксплуатацыю аб'ект павінен быць здадзены ў 2023 годзе.

Наталля Качанава даручыла раённай вертыкалі ўлады прааналізаваць запатрабаваную колькасць месцаў у дзіцячых садках крокавай дасягальнасці ад «Камволя» і праінфармаваць калектыў аб магчымасці ўладкаваць у іх дзяцей.

Узнімаліся і пытанні добраўпарадкавання набярэжнай Свіслачы ад вуліцы Аранскай да Дзянісаўскай. Спікер верхняй палаты парламента адзначыла, што добраўпарадкаванне — прыярытэтная задача ў Год малой радзімы. З кіраўніцтвам Мінска вызначаны планы на бягучы год: колькі высадзіць дрэў, кустоў, кветак. Наталля Качанава даручыла ўключыць добраўпарадкаванне гэтага аб'екта ў сёлетнія планы гарадскіх улад.

Кошт і якасць павінны быць супастаўнымі

Падводзячы вынікі наведвання прадпрыемства, Наталля Качанава ў размове з журналістамі звярнула ўвагу на тое, што пасля завяршэння мадэрнізацыі і з'яўлення сучаснага абсталявання «Камволю» неабходна выходзіць на зададзеныя параметры, вызначаныя інвестыцыйным праектам.

— Інвестпраект рэалізаваны, цяпер трэба выпускаць тканіны больш сучасныя, добрай якасці. Асартымент тут нядрэнны, але трэба, каб і кошт, і якасць былі супастаўнымі, — падкрэсліла яна, звярнуўшы ўвагу на тое, што ў сучасных умовах, калі вельмі няпроста канкурыраваць на рынку, ажыццяўляць экспартныя пастаўкі, у краіне павінна быць прадукцыя высокай якасці і па прымальным кошце. Тым больш што ў нас шмат прадпрыемстваў лёгкай прамысловасці, якія выкарыстоўваюць тканіну, і вельмі важна, каб сыравіна для іх была айчыннай вытворчасці.

Вольга АНУФРЫЕВА, фота БелТА.

ДАВЕДКА «МС»

ААТ «Камволь» — найбуйнейшы вытворца тэкстыльнай прадукцыі, які валодае поўным цыклам вытворчасці: ад вырабу пражы да выпуску тканіны і пастаўкі прадукцыі ў краіны Еўропы і СНД.

За ўсю гісторыю тканіны камвольнага камбіната адпраўляліся спажыўцам у больш чым 30 краін блізкага і далёкага замежжа. Цяпер геаграфія экспарту прадпрыемства ахоплівае 15 краін: ад Азербайджана да Турцыі.

Што нам рыхтуе новы парламенцкі сезон?

Напярэдадні адкрыцця 2 красавіка вясенняй сесіі Савета Рэспублікі пра прыярытэты работы сенатараў у новым парламенцкім сезоне і яго асаблівасці расказалі журналістам старшыні профільных Пастаянных камісій верхняй палаты. Размова адбылася ў час брыфінгу ў прэс-цэнтры БелТА.

Фота БелТА.

Удзел ва ўсіх стадыях падрыхтоўкі закона

Старшыня Пастаяннай камісіі Савета Рэспублікі па заканадаўстве і дзяржаўным будаўніцтве Сяргей СІВЕЦ акцэнтаваў увагу на двух важных момантах. Калі раней члены Савета Рэспублікі пачыналі працаваць з ужо прынятымі ў двух чытаннях Палатай прадстаўнікоў законапраектамі — іх прымалі ці адпраўлялі на дапрацоўку, — то цяпер сенатары актыўна ўключаюцца ў сам заканатворчы працэс і непасрэдна ўдзельнічаюць у ім на ўсіх стадыях падрыхтоўкі закона сумесна з дэпутатамі Палаты прадстаўнікоў. Такі падыход дазваляе сенатарам яшчэ да ўнясення законапраекта ў Савет Рэспублікі загадзя сфарміраваць сваю першапачатковую палітычную і прававую пазіцыю ў дачыненні да дакумента. У выніку павышаецца якасць будучага закона.

Другі момант: роўна год таму пачаў дзейнічаць Закон «Аб нарматыўна-прававых актах Рэспублікі Беларусь». Гэта базавы дакумент, які фарміруе аснову прававой сістэмы нашай дзяржавы. Новая рэдакцыя закона ўключыла ў сябе цэлую лінейку прававых навацый.

Сяргей Сівец таксама паведаміў, што на разглядзе ў парламенце знаходзяцца 62 законапраекты, з іх ужо 18 прынятыя Палатай прадстаўнікоў у першым чытанні. Іх большасць будзе знаходзіцца ў фокусе ўвагі членаў Савета Рэспублікі на вясенняй сесіі верхняй палаты.

Дарэчы, паводле слоў Сяргея Сіўца, у партфелі Пастаяннай камісіі па заканадаўстве і дзяржаўным будаўніцтве цяпер знаходзіцца дзесяці законапраектаў, чатыры з іх прынятыя Палатай прадстаўнікоў у першым чытанні. Гэта дакументы, якія датычацца змен у кодэксах. Цікавасць у грамадстве выклічуць змены ў Закон «Аб натарыяльнай дзейнасці». Згодна з папраўкамі, уводзіцца адказнасць натарыуса. Яна можа надысці ў выніку прычынення шкоды грамадзянам па віне яго дзеянняў.

Каб людзі жылі больш камфортна

Старшыня Пастаяннай камісіі Савета Рэспублікі па адукацыі, навуцы, культуры і сацыяльным развіцці Віктар ЛІСКОВІЧ у пачатку свайго выступлення выказаў думку, што асноўная задача заканадаўчага працэсу ў верхняй палаце — зрабіць жыццё людзей больш камфортным. Невыпадкова законапраекты, якія будуць разглядацца на вясенняй сесіі Савета Рэспублікі, у той ці іншай ступені звязаныя з падзеямі, што сёння адбываюцца ў свеце. Напрыклад, у Пастаяннай камісіі па адукацыі, навуцы, культуры і сацыяльным развіцці цяпер разглядаюцца надзвычай актуальныя законапраекты «Аб ахове здароўя», «Аб лекавых сродках», «Аб інвалідах» і «Аб Чырвоным крыжы». Яны не толькі звязаныя паміж сабой, але і дапаўняюць адзін аднаго. Усе чатыры законапраекты прыйшлі ў Савет Рэспублікі амаль адначасова, — і гэта невыпадкова.

Віктар Лісковіч асабліва засяродзіўся на рабоце членаў Савета Рэспублікі над законапраектам «Аб ахове здароўя». Змены ў ім сенатар назваў планавай карэкціроўкай, бо час імкліва ляціць, медыцына хутка развіваецца, ужо шэраг перамен, новых кірункаў дзейнасці ў ахове здароўя патрабуюць заканадаўчага зацвярджэння.

Напрыклад, акцэнт будзе зроблены на якасных параметрах работы медыкаў. Так, беларуская сістэма аховы здароўя выбудавана і ўвогуле нядрэнна працуе. Але наспела неабходнасць удакладніць палажэнні аб якасці медыцынскай дапамогі насельніцтву. У сувязі з гэтым важным з'яўляецца пытанне аб акрэдытацыі медыцынскіх устаноў, што дазволіць выпрацаваць аднолькавыя стандарты лячэння пацыентаў незалежна ад месцазнаходжання бальніцы ці паліклінікі. Мяркуецца, што працэс акрэдытацыі працягнецца да 2023 года. Такім чынам, рэгіёны маюць час падцягнуць свае медыцынскія ўстановы да ўзроўню сучасных патрабаванняў. Напрыклад, ужо паўстала пытанне аб стварэнні электроннай сістэмы аховы здароўя.

Віктар Лісковіч таксама спыніўся на іншых законапраектах, якія будуць разглядацца на вясенняй сесіі Савета Рэспублікі. Важнымі і своечасовымі, у прыватнасці, будуць змены ў Закон «Аб лекавых сродках».

Аб спрашчэнні візавага рэжыму з ЕС

Старшыня Пастаяннай камісіі Савета Рэспублікі па міжнародных справах і нацыянальнай бяспецы Сяргей РАЧКОЎ, зразумела, сваё выступленне прысвяціў міжнароднай тэматыцы. У камісіі зараз знаходзіцца 24 законапраекты, якія датычацца сфер міжнародных адносін, сусветнай эканомікі і нацыянальнай бяспекі. Сярод прыярытэтных парламентарый вылучыў законапраекты, якія прадугледжваюць новыя меры па прадухіленні легалізацыі даходаў, атрыманых злачынным шляхам, фінансавання тэрарыстычнай дзейнасці, распаўсюджвання зброі масавага знішчэння.

І, бадай, самым галоўным і чаканым стала паведамленне сенатара аб тым, што на вясенняй сесіі плануецца ратыфікаваць пагадненні аб спрашчэнні візавага рэжыму з ЕС.

Сяргей Рачкоў сказаў, што члены Савета Рэспублікі актыўна ўключыліся ў міжнародную дзейнасць. Было сфарміравана 12 дэлегацый Нацыянальнага сходу ў міжпарламенцкіх арганізацыях, вызначылі склад 72 рабочых групы і чатыры міжпарламенцкія камісіі па супрацоўніцтве з парламентамі замежных дзяржаў. Старшыня Пастаяннай камісіі падкрэсліў, што работа гэтых парламенцкіх інструментаў будзе накіравана ў першую чаргу на ўзаемадзеянне з нашымі стратэгічнымі партнёрамі: Расіяй, Кітаем, краінамі СНД, а таксама Еўрапейскім саюзам і краінамі далёкай дугі. Паводле слоў Сяргея Рачкова, нягледзячы на невялікі тэрмін работы Савета Рэспублікі новага склікання, паспяхова былі праведзены два важных афіцыйныя візіты парламенцкіх дэлегацый Расіі і В'етнама.

Леанід ТУГАРЫН.

У СВАЁЙ АКРУЗЕ

НАВУЧЫЦЬ БЫЦЬ ГРАМАДЗЯНАМІ

Якія пытанні ўздымаюць людзі на прыёмах, і пра што пытаюцца школьнікі

Дэпутат Савета Рэспублікі Нацыянальнага сходу краіны, старшыня Жабінкаўскага раённага Савета дэпутатаў Анатоль ШАЛТАНЮК у сваёй рабоце вялікую ўвагу ўдзяляе патрыятычнаму выхаванню моладзі. У маладосці Анатоль Віталевіч атрымаў пэўны досвед работы ў маладзёжнай арганізацыі, і ў стасунках з цяперашняй моладдзю сенатару часам даводзіцца згадваць свае камсамольскія гады.

Так было і на сустрэчы са старшакласнікамі школы № 3 горада Жабінкі падчас правядзення адкрытага дыялогу. Пакаленне эпохі інфармацыйных тэхналогій здзівіла сваімі філасофскімі пытаннямі наконт сутнасці паняцця грамадзяніна краіны, катэгорый патрыятызму і любові да Радзімы.

— Кожны з юнакоў і дзяўчат, што маюць у кішэнях смартфоны з інфармацыяй пра цэлы свет, цікавіцца вечнымі паняццямі, такімі адначасова простымі і складанымі рэчамі, — заўважыў суразмоўнік. — На гэтай сустрэчы яшчэ раз упэўніўся, як важна гаварыць з нашымі самымі юнымі грамадзянамі, разважаць разам з імі, тым самым прывучаць іх думаць і аналізаваць, а не толькі глытаць інфармацыю з экрана свайго гаджэта. Парадавала, што юнакі і дзяўчаты актыўна распытвалі пра работу Савета Рэспублікі. Значыць, цікавяцца палітычнай сістэмай краіны, якую ім давядзецца выстройваць і ўдасканальваць у будучым.

З моладдзю заўсёды камунікаваць цікава, падкрэсліў Анатоль Віталевіч.

А вось з іх бацькамі, дзядулямі, бабулямі сенатару даводзіцца вырашаць дарослыя пытанні. Паводле слоў сенатара, найбольш зваротаў грамадзян падчас прыёмаў па-ранейшаму датычацца добраўпарадкавання тэрыторый. Просяць паспрыяць задуме падсыпаць дарогі, усталяваць яшчэ адзін ліхтар на вуліцы ці мадэрнізаваць лінію электраперадач.

Дарэчы, пытанне аб рэканструкцыі лініі ўзнікла, калі на прыём прыйшла пенсіянерка з вёскі Новыя Дворы. Жанчына пажадала набыць электрычны кацёл для ацяплення дома. Але ва ўстаноўцы абсталявання ёй адмовілі, бо лінія электраперадач не адпавядае сучасным патрабаванням бяспекі. Іншымі словамі, трэба цягнуць новую лінію, каб напружання хапала на электракацёл. Дакументы ў выглядзе дэпутацкага запыту накіраваны ў электрасеткі. Ёсць вялікая імавернасць, што гэтую работу ўключаць у план на наступны год.

А вось заяўнікам з вёскі Падлессе ўдалося дапамагчы аператыўна. Жыхары вёскі прасілі, каб маршрутка Брэст—Хмелева заязджала ў іхнюю вёску. Зварот быў накіраваны ў Брэсцкі аўтобусны парк, і маршрут працягнулі яшчэ на пяць кіламетраў. Такім чынам, у выхадныя дні маршрутка забярэ людзей і з Падлесся.

Па выніках аднаго звароту ўдалося раскрыць непаразуменне. Да сенатара звярнулася цешча жыхара райцэнтра — яму налічылі падатак за гараж, якога... той не мае. Пасля разбораў і высвятленняў аказалася, што гаспадар гаража — поўны цёзка названага грамадзяніна, а першы плаціў падатак за чужы гараж. Падатковая інспекцыя прынесла прабачэнні грамадзяніну, службовыя асобы абяцалі ў найбліжэйшы час правесці пераразлік і вярнуць грошы, якія былі выплачаны без усякіх падстаў.

А нядаўна прыйшла жанчына з пытаннем адначасова да сенатара і старшыні райсавета. Яна цікавілася, што робіцца канкрэтна ў Жабінцы для прафілактыкі каранавіруса. Пенсіянерка выказала сваю заклапочанасць сітуацыяй з распаўсюджваннем небяспечнай інфекцыі і папрасіла рэалізаваць сваё права на атрыманне інфармацыі. Жанчына пыталася, дзе будуць размяшчаць людзей у выпадку захворвання, ці хапае ў раённай бальніцы неабходнага абсталявання. Для адказу на пастаўленыя пытанні запрасілі прадстаўніка цэнтра гігіены і эпідэміялогіі, а яшчэ паказалі матэрыялы, апублікаваныя на гэты конт у раённай газеце. Аказалася, што некаторыя аспекты ўзнятых праблем ужо былі растлумачаныя ў раённай прэсе.

Святлана ЯСКЕВІЧ.

АГУЛЬНАЯ АДКАЗНАСЦЬ

rg.ru

ЗРАБІЛІ ЎСЁ НЕАБХОДНАЕ

З даўжнікамі адразу пачынаюць працаваць раённыя разлікова-даведачныя цэнтры: налічваюць пеню, звяртаюцца да сваякоў, адпраўляюць паведамленні на хатнія тэлефоны і па пошце, наведваюць неплацельшчыкаў разам з міліцыяй, паведамляюць пастаўшчыкам пра неабходнасць адключэння паслуг і заяўляюць розныя хадайніцтвы.

Як адзначылі ў філіяле «Адзіны разлікова-даведачны цэнтр Мінска», што датычыцца выпадку на вуліцы Пляханава, то спецыялісты цэнтра зрабілі са свайго боку ўсё неабходнае.

— Гэта непрыемны момант — адзінокія людзі, у якіх няма сваякоў, у такіх выпадках застаюцца кінутыя на волю лёсу. Нашы супрацоўнікі не маюць інфармацыі пра прыватнае жыццё ўласнікаў, і менавіта суседзі — першыя, хто можа нешта западозрыць і паведаміць пра гэта ў пэўныя службы, — лічыць **начальнік аддзела па спагнанні дэбіторскай запазычанасці філіяла «Адзіны РДЦ Мінска» Эла ЛАЗАРАВА.** — Яны бачаць, як чалавек заходзіць у пад'езд, могуць пачуць шум ці пах. Яны — першыя, хто мог «забіць у звон», паведаміць, што даўно не бачылі грамадзянку, што яе паштовая скрынка перапоўнена карэспандэнцыяй.

Спецыялісты сталічнага АРДЦ лічаць, што існуючых мер уздзеяння на грамадзян, якія маюць запазычанасць па аплаце ЖКП, сёння дастаткова. Але не заўсёды хапае пэўнага ўзроўню іх прымянення з боку адпаведных арганізацый і дзяржаўных органаў.

— Мы лічым, што нашы спецыялісты здзейснілі ўвесь комплекс мер, якія прадугледжаны заканадаўствам. Наведваць неплацельшчыкаў мы можам толькі з прадстаўнікамі РУУС, і мы не адзін раз накіроўвалі ім лісты з просьбамі дапамагчы ў гэтым пытанні. Акрамя таго, мы не маем права спыніць аказанне паслуг, РДЦ не з'яўляецца арганізацыяй, якая іх ажыццяўляе, — тлумачыць Эла Мікалаеўна. — Мы таксама накіроўвалі выканаўчыя лісты ў раённы аддзел прымусовага выканання, не адзін раз звярталіся да супрацоўнікаў ЖЭУ і пастаўшчыкоў, каб яны спынілі аказанне паслуг. Спецыялісты неаднаразова адпраўлялі папярэджанні пра адчужэнне маёмасці ў ЖРЭА, спецыялісты якога, у сваю чаргу, павінны былі паведаміць пра гэта жанчыне і накіраваць іск у суд.

Аднак, нягледзячы на ўсе дзеянні супрацоўнікаў РДЦ, у кватэры жанчыны гарэла фаерка і была ўключана вада. І вось менавіта тут у АДРЦ звяртаюць увагу на тое, што яны займаюцца выключна разлікам, улікам і налічэннем аплаты паслуг.

— І чаму так здарылася, трэба пытаць не ў нас, а звярнуцца да супрацоўнікаў Мінгаза і Мінскводаканала — як яны рэагавалі на неаднаразовыя лісты з нашага боку, — лічыць спецыяліст.

УСЁ НЕ ТАК АДНАЗНАЧНА

Калі ж у РДЦ зрабілі ўсё неабходнае, то чаму атрымалася так, што ў кватэры невядома колькі часу гарэў газ і цякла вада? Чаму так здарылася, у Мінскводаканале мы даведацца не змаглі — спецыялісты адмовіліся каментаваць сітуацыю. Той жа пазіцыі, пакуль ідзе следства, прытрымліваюцца і ў Мінгазе. У ЖЭУ № 2 Ленінскага раёна Мінска, спецыялісты якога абслугоўваюць дом, таксама адмовіліся ад каментарыяў і папрасілі звярнуцца ў раённую адміністрацыю. У прыёмнай дырэктара ЖРЭА, куды са слоў супрацоўнікаў РДЦ былі адпраўлены папярэджанні аб адчужэнні маёмасці, паведамілі, што іх арганізацыя нават не працуе з запазычанасцю па аплаце ЖКП з боку фізічных асоб.

А вось у адміністрацыі Ленінскага раёна, наадварот, пайшлі на адкрыты дыялог і расказалі, што ў кватэры ўласніцы сапраўды гарэла фаерка, а вада з'явілася ад таго, што змешвальнік пацёк.

— Выпадак не такі просты, як на першы погляд можа здацца. Жыхары кватэры знізу патэлефанавалі ў службу «115», калі ўбачылі сляды залівання ў сваім жылым памяшканні. І гэта быў толькі адзін выпадак, калі суседзі звярнуліся да камунальнікаў наконт той кватэры, — тлумачыць **першы намеснік кіраўніка адміністрацыі Ленінскага раёна Мінска Мікалай СТРОК.** — Спецыялісты ЖЭУ адразу ж выехалі на месца і перакрылі ваду ва ўсім пад'ездзе, а пасля гаворкі з суседзямі высветлілася, што жанчыну шмат часу ніхто не бачыў. І вось тут ужо на свой страх і рызыку кіраўніцтва ЖЭУ вырашыла адчыніць кватэру разам са спецыялістамі РУУС і РАНС. Дзвярны замок быў заблакіраваны, і спецыялісты трапілі ў кватэру праз пераходны люк суседняга балкона.

Але ж і ў такім выпадку ніякая служба не мае права адчыняць чужую кватэру — прычынай можа стаць толькі пагроза злачынства. Па заканадаўстве, супрацоўнікі ЖЭУ павінны былі перакрыць ваду жыхарам усяго пад'езда і шукаць уласніцу. А на працягу гэтага часу суседзі заставаліся б без паслугі водазабеспячэння. Як адзначылі ў адміністрацыі, уласніца кватэры яшчэ ў лютым мінулага года асабіста атрымлівала паштовае адпраўленне ад камісіі па каардынацыі работ па садзейнічанні занятасці насельніцтва, а вось калі яна памерла, высветліць ужо следства.

— Хто тут недапрацаваў, цяжка сказаць адназначна. Калі чалавек пэўны час не плаціць за паслугі, то прадстаўнікі камунальных службаў іх адключаюць. На жаль, у такіх дамах, як на Пляханава, запорная арматура знаходзіцца ў кватэры, а гэта значыць, што адключыць газ і ваду можна толькі трапіўшы туды. Доступу ў памяшканне не было, як і прыбораў уліку на гэтыя віды паслуг, таму жанчыне адключылі толькі святло. Няправільна ў гэтым выпадку вінаваціць ЖЭУ, водаканал ці прадстаўнікоў Мінгаза. У гэтых службаў іншыя функцыі — яны абслугоўваюць жылы фонд і аказваюць паслугі, — лічыць Мікалай Мікалаевіч. — Тое ж самае датычыцца і ЖРЭА — яны могуць толькі дапамагчы спагнаць запазычанасць, яны не займаюцца адчужэннем маёмасці. На мой погляд, АРДЦ цяпер неправамерна пераносіць адказнасць на іншыя службы. Але сказаць, што яны нічога не рабілі, я не магу. Кожная служба зрабіла ўсё неабходнае.

І калі ЖЭУ і пастаўшчыкам паслуг дастаткова іх паўнамоцтваў і яны выканалі ў гэтым выпадку ўсе свае непасрэдныя абавязкі, то пэўныя праблемы ў рабоце з даўжнікамі ўсё ж заслугоўваюць увагі кампетэнтных органаў.

— Хутчэй за ўсё такое здарылася, таму што ніхто не меў права адчыніць кватэру з-за таго, што ўласніца не плаціла за паслугі. Зразумела, што праз гэта ламаецца ў жыллё да чалавека таксама памылкова, бо прычыны, што ён не плаціць, могуць быць розныя. Магло б аказацца, што чалавек паехаў адпачываць. Так, сённяшняя сістэма дакладна пабудавана, але чамусьці мы вельмі мякка адносімся да даўжнікоў паслуг — чалавек не плаціць год, а мы ўгаворваем яго гэта зрабіць. Можа, трэба ў такіх выпадках дзейнічаць больш жорстка? — лічыць Мікалай Строк. — Больш уважлівыя павінны быць і ўласнікі. У каментарыях СМІ ўсё выглядае даволі аднабока — суседзі вінавацяць розныя службы, аднак ніхто не задумваецца, што ў гэтых службаў зусім іншыя функцыі. Ніхто са спецыялістаў не можа і не павінен ведаць, хто жыве ў кватэры. У доме на Пляханава суседзі ведалі, што ў жанчыны не было сваякоў, што ў яе былі схільнасці да пэўнага спосабу жыцця, які мог прывесці да такой трагедыі. Трэба разумець, што мы жывём не ў кватэры, а ў доме. І калі вы бачыце, што вашага суседа даўно няма, звярніцеся ў РДЦ, спытайце, ці ёсць запазычанасць, звярніцеся ў РУУС ці ў раённую адміністрацыю, ніхто не адмовіцца дапамагчы.

У сваю чаргу, у ГУУС Мінгарвыканкама адзначылі, што людзі заўсёды могуць звярнуцца да супрацоўнікаў міліцыі, калі даўно не бачылі свайго суседа.

— Гэта не абавязкова павінны быць сваякі. Любы чалавек у любы час можа звярнуцца да нас на нумар 102 ці да свайго ўчастковага інспектара, каб паведаміць пра тое, што даўно не бачыў свайго суседа, што ёсць прычыны для турботы, — тлумачыць **начальнік аддзела інфармацыі і грамадскіх сувязяў ГУУС Мінгарвыканкама, капітан міліцыі Наталля ГАНУСЕВІЧ.** — Здараецца, што ўчастковага інспектара не заўсёды атрымліваецца знайсці на месцы з-за характару работы, таму ў Мінску не так даўно з'явілася наваўвядзенне — кожны чацвер (з 17.00 да 20.00) у пункце аховы парадку інспектар прымае ад грамадзян адозвы.

ШТО КАЖУЦЬ ЭКСПЕРТЫ?

У краінах ЕС і Кітаі такія пытанні вырашаюць зусім інакш — аб'яднанне ўласнікаў можа вымусіць даўжніка прадаць сваю кватэру ўжо пасля таго, як ён ігнаруе аплату больш за два месяцы. Там не існуе РДЦ (усе разлікі агульных расходаў для кожнага дома робіць менеджар-кіраўнік на год уперад), а пастаўшчыкі для асобных уласнікаў могуць спыніць аказанне паслуг кропкава, не заходзячы ў кватэру (у сучасных дамах прыборы ўліку радыёчастотныя, з электрамагнітнымі клапанамі). **Член праўлення Міжнароднай асацыяцыі менеджменту нерухомасці Генадзь КАЛЁНАЎ** адзначае, што, нягледзячы на гэта, там таксама раптоўна паміраюць адзінокія людзі, у якіх няма сваякоў. Напрыклад, у Аўстрыі і Германіі сярэдняя колькасць жыхароў у кватэры набліжаецца да лічбы «адзін».

— Няплата за паслугі не з'яўляецца індыкатарам трывогі — чалавек можа даручыць банку спісваць кожны месяц грошы са свайго пенсійнага рахунку на карысць аб'яднання ўласнікаў, і аплата будзе ажыццяўляцца. Для выключэння падобных выпадкаў і ў сувязі са старэннем насельніцтва ў Еўропе выкарыстоўваюць зусім іншыя практыкі. Напрыклад, многія жыллёвыя кампаніі прапаноўваюць людзям сталага ўзросту такую паслугу, як «хатні доктар». Дзякуючы датчыку на іх руцэ і прамому каналу з урачом забяспечваецца кругласутачны маніторынг пульсу і асноўных жыццёвых паказчыкаў, — тлумачыць Генадзь Генадзевіч. — Прадухіліць выпадак, які адбыўся ў Мінску, ні камунальныя службы, ні супрацоўнікі РДЦ ніяк не маглі — гэта не сацыяльныя службы, і перад імі стаяць зусім іншыя задачы. Што датычыцца суседзяў, то яны могуць засцерагчы сябе ад небяспекі толькі праз комплекснае страхаванне сваёй маёмасці і ўстаноўку датчыкаў, апавяшчальнікаў. Трэба памятаць, што яны жывуць у шматкватэрным доме, а не ў кватэры, якая ў прынцыпе не можа існаваць асобна ад дома.

НЕАБХОДНАСЦЬ У САМАСТОЙНАСЦІ

Так, на сёння ні ЖЭУ, ні пастаўшчыкі паслуг не маюць права адчыняць кватэры, калі чалавек ігнаруе аплату нават на працягу некалькіх гадоў. Аднак у сакавіку цікавы выпадак здарыўся на сталічнай вуліцы Альшэўскага ў доме нумар 77 — жыхарам другога пад'езда адключылі газ... з-за даўжніка?

— Амаль тры гадзіны ў нашым пад'ездзе не было газу, а падчас адключэння ў некаторых жыхароў ён якраз працаваў, і адсутнасць падачы яны заўважылі не адразу. Калі мы патэлефанавалі ў Мінгаз, то там зусім не здзівіліся — спецыялісты адключылі ўвесь стаяк, каб такім чынам абмежаваць доступ да паслугі нашаму суседу, — абураецца ўласніца адной з кватэр. — Мала таго што нас пазбавілі паслугі, за якую мы плацім, нас пра яе адсутнасць ніхто нават не папярэдзіў!

Як высветлілася потым, адзін з жыхароў дома патэлефанаваў у газавую службу, бо адчуў пах газу ў пад'ездзе. Спецыялісты даведаліся, што адна з кватэр была загазавана, аднак атрымаць доступ туды ўдалося толькі праз дзве гадзіны.

— Каб прадухіліць аварыйную сітуацыю, нам нічога не заставалася, як адключыць газ у дзевяці кватэрах па стаяку. Мы вывесілі аб'яву, што паслуга будзе адсутнічаць, але, магчыма, яе заўважылі не ўсе. Як высветлілася, жыхар кватэры выкарыстоўваў няспраўную газавую пліту, адсюль і пах газу ў пад'ездзе, — адзначылі ў Мінгазе. — Мы ж нагадваем, што скарочаны нумар 104 дзейнічае па ўсёй краіне, і калі вы адчулі пах газу, неабходна адразу патэлефанаваць менавіта туды. Ні ў якім разе нельга курыць і распальваць агонь. Калі гэта адбываецца ў памяшканні, трэба адразу перакрыць газавае абсталяванне, адчыніць вокны, не ўключаць электрычныя прыборы і выйсці з памяшкання.

І вось тут вельмі важна адзначыць, што калі вада можа толькі сапсаваць рамонт, то ў выпадку з газам жыхароў могуць чакаць больш сумныя вынікі. Да трагедыі мог прывесці і выпадак на вуліцы Пляханава, але ў спецыялістаў папросту не было магчымасці адключыць паслугу — заканадаўства не дае гэтага зрабіць. Хто ведае, што магло б здарыцца, калі б Мінскводаканал адключыў жанчыне ваду, а супрацоўнікі ЖЭУ зрабілі б усё ў рамках заканадаўства — перакрылі стаяк і пачалі б шукаць уласніцу... Спрачацца, разважаць наконт гэтага і вінаваціць розныя службы можна колькі заўгодна, але дакладна зразумела адно: сёння ў групе рызыкі застаюцца не толькі адзінокія людзі, але і іншыя ўласнікі, якія своечасова плацяць за паслугі.

Валерыя КІСЛАЯ.

(Заканчэнне. Пачатак на 1-й стар. «МС».)

Тэлесеткі

СПЯВАЮЦЬ УСЕ!

Прынамсі, такое адчуванне складваецца ў прадзюсараў вакальнага шоу X-Factor, якія праводзяць перадкастынгі ў абласных цэнтрах. У мінулыя выхадныя ў Магілёве свой спеўны талент прадэманстравала больш як 200 чалавек ва ўзросце ад 16 да 75 гадоў — ад школьнікаў да пенсіянераў. Многія, дарэчы, выконвалі песні ўласнага сачынення.

Творчая група праекта ацэньвала не толькі артыстызм і вакальныя здольнасці ўдзельнікаў, але і распытвала іх пра захапленні, сямейныя стасункі, цікавыя моманты ў біяграфіі. І даведаліся многа цікавых жыццёвых гісторый, якія, што называецца, нарочна не прыдумаеш. Самыя яркія абавязкова трапяць у дзённікі тэлепраекта, а пакуль што папярэднія адборы працягваюцца.

У гэтыя суботу і нядзелю прэтэндэнтам прызначаюць сустрэчу ў Гомелі. На сцэне абласнога грамадска-культурнага цэнтра (вуліца Лангэ, 17) патэнцыйныя ўдзельнікі X-Factor змогуць паказаць сябе і спытаць прафесійнай парады ў прадзюсараў Белтэлерадыёкампаніі Глеба Шульмана, Вольгі Шлягер, кіраўніка ранішняй праграмы «Добрай раніцы, Беларусь!» Алены Воляк, тэлевядучай Святланы Бароўскай, спявачкі і кампазітара Ніны Багданавай.

Агулам на электронную пошту і праз сацыяльныя сеткі Белтэлерадыёкампаніі арганізатары праекта атрымалі ўжо звыш трох тысяч заявак. Дадаць сюды сваё імя можа кожны: калі не атрымліваецца сустрэцца з камандай праекта асабіста, трэба да завяршэння кастынгаў (а яны працягнуцца да пачатку мая) запісаць на відэа сваё выступленне і даслаць яго праз Viber на нумар +375-29-105-91-02 ці ў афіцыйныя акаўнты ў Instagram (instagram.com/xfactorbelarus) і «УКантакце» (vk.com/xfactor_belarus).

Вікторыя ЗАХАРАВА.

Фота прэс-службы Белтэлерадыёкампаніі.

ШАШКІ

(«Звязда») Выпуск № 110

З лістоў чытачоў: В. Ваўчкоў з Маладзечна піша, што шашкамі захапіўся ў 70-х гадах, калі чытаў шашачныя аддзелы, рэдагаваныя М. Грушэўскім. Раней браў удзел у завочных спаборніцтвах (гульні па паштовай перапісцы), і ў цяперашні час, не зважаючы на праблемы са зрокам, з задавальненнем разбірае кожную публікацыю аб шашках. У. Панько піша, што яму падабаецца творчасць шашачнага кампазітара Генадзя Андрэева з Рыгі, кампазіцыі якога мы публікавалі ў папярэдніх аддзелах. Наш чытач адзначае, што кампазіцыі Андрэева не заўсёды вылучаюцца складанасцю і загадкавасцю, аднак ім уласцівы прыгажосць і арыгінальнасць. Сёння прапануем знайсці шлях да перамогі ў кампазіцыях яшчэ аднаго прыбалтыйскага складальніка — Рымаса Мацкявічуса з Вільнюса. Спадзяёмся, што і ў гэтых творах чытачы знойдуць шмат цікавага і павучальнага.

№ 27

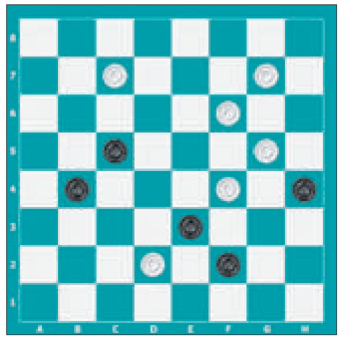

№ 27

Белыя простыя шашкі: d2, f4, g5, f6, c7, g7 (6)

Чорныя простыя шашкі: f2, e3, b4, h4, c5 (5)

№ 28

Белыя простыя шашкі: f4, a5, g5, f6, c7, e7 (6)

Чорныя простыя шашкі: d2, f2, e3, h4, c5, a7, d8 (7)

№ 29

Белыя простыя шашкі: 11, 12, 13, 17, 18, 19, 31 (7)

Чорныя простыя шашкі: 6, 10, 20, 21, 26, 38, 41 (7)

№ 30

Белыя простыя шашкі: 6, 11, 14, 18, 22, 38, 44 (7)

Чорныя простыя шашкі: 1, 21, 30, 31, 35, 40, 41 (7)

№ 31

Белыя простыя шашкі: e1, f2, c3, e5, g5, f6, c7 (7)

Чорныя простыя шашкі: h2, a3, g3, h4, c5, d8 (6)

Апошняя кампазіцыя складзеная па правілах бразільскіх шашак.

Ва ўсіх пазіцыях белыя пачынаюць і выйграюць. Прозвішчы чытачоў, якія дашлюць правільныя адказы, будуць апублікаваныя.

Праверце свае рашэнні:

Выпуск № 109 ад 13.03.20.

№ 24 1. f4-g5 h6:f4 2. c7-b8 a5:e5 3. b8-d6 e5:c7 4 .a7-b8 c3:a5 5. b8:h8 +

№ 25 1. c7-d8 a5:c7 2. d8:g1 c3:a5

[2...e5:c7 3. b8:h2 c3:a4 4. h2-g3 h4:f2 5. g1:c1 a5-b4]

3 .g1-e3 e5:c7 4. b8:h2 d2:f4 5. h2:d6 +

№ 26 1. f6-e7 h8:d8 2. a7-b8 h4:f6 3. b6-a7 d8:b6 4. a7:g1 e5:c7 5. b8:g7 g3:e5 6. g7:d4 c3:e5 7. a1:e1

Першыя дакладныя адказы даслалі У. Бандарык (Мінскі раён), С. Рашэцін (Ашмяны), В. Дударэвіч (в. Новая Мыш Баранавіцкага раёна), Ф. Карпей, Л. Жыхар (абодва Мядзел), У. Панько (Камянец), І. Ананіч (Гродна), А. Шурпін (Івянец), В. Ваўчкоў (Маладзечна), П. і В. Шульгі (Мінск), В. Таўкачоў (Клімавіцкі раён).

Пішыце на адрас: газета «Звязда», вул. Б. Хмяльніцкага, 10А, г. Мінск, 220013, e-mail: info@zviazda.by або vorush@yandex.ru.

Віталь ВАРУШЫЛА, майстар спорту.

Сядзі і глядзі

АД КЛАСІКІ ДА СУЧАСНАСЦІ

Культура — адзін з кодаў, па якіх можна давядацца пра народ і яго месца ў свеце і на розных этапах развіцця. Яна знаходзіць сваё адлюстраванне ў пэўных жанрах і кірунках мастацтва — літаратуры, кіно, тэатры... І цяпер, калі ўсіх заклікаюць часцей заставацца дома, мы падказваем, дзе ўбачыць «Жывую культуру», калі пераглядзець «Дзікае паляванне караля Стаха» і як упісаць сваё імя ў кантэкст сучаснай драматургіі.

Сёння, у Міжнародны дзень тэатра, пачынаецца прыём работ на радыёконкурс сучаснай п'есы «Беларускі радыётэатр 2.0», які абвясціла радыё «Культура». У ім могуць узяць удзел усе, хто жадае дзяліцца сваімі поглядамі і думкамі адносна таго, чым жывуць сёння людзі. Творчае спаборніцтва прысвечана 95-годдзю Беларускага радыё і ладзіцца дзеля пошуку таленавітых аўтараў, добру актуальнага драматургічнага матэрыялу з яго далейшай пастаноўкай у эфіры. Удзельнікам прапануюць выказацца па тэмах: «Сучасная беларуская культура і нацыянальныя традыцыі», «Чалавек у глабальным свеце», «Сучасная асоба і радыё», «Гарманічныя адносіны чалавека з прыродай».

— У мяне зараз такое адчуванне, што ёсць глеба для з'яўлення новых аўтараў. І вельмі спадзяюся, што пашырыцца геаграфія і пабольшыцца колькасць удзельнікаў у параўнанні з першым конкурсам. Галоўнае, каб мы падтрымлівалі традыцыі, якія былі ў нас на радыё калісьці. Што адбываецца цяпер у тэатры: ідуць пошукі новых аўтараў і сцэнарыяў. Хочацца, каб тое ж было і ў нас на радыё, каб радыётэатр атрымаў новы творчы імпульс і знайшоў новыя тэмы, актуальныя і цікавыя для сучаснага слухача, — кажа **аўтар і каардынатар праекта Уладзімір ТРАПЯНОК.**

Фота Белтэлерадыёкампаніі.

Даслаць п'есы ўсе ахвотныя змогуць на адрас канала «Культура» да канца верасня. Пераможцу вызначыць журы да 10 лістапада, а найлепшы твор будзе пастаўлены ў 2021 годзе. Палажэнне радыёконкурсу, форма заяўкі на ўдзел і кантакты арганізатараў змешчаны на сайце www.radiokultura.by.

28 сакавіка тэлеканал «Беларусь 3» прапануе сваёй аўдыторыі пяцідзясяты выпуск праграмы «Жывая культура», у якім можна будзе здзейсніць вандроўку па гарадах Віцебскай вобласці і даведацца пра адзін з элементаў Дзяржаўнага спіса нематэрыяльных гісторыка-культурных каштоўнасцяў Беларусі — традыцыю спіральнага саломапляцення. Яна захавалася сёння ў Гарадоцкім, Браслаўскім і Верхнядзвінскім раёнах і ў самім абласным цэнтры.

Здымачная група праекта пазнаёмілася з рамеснікамі клуба пры Браслаўскім музеі традыцыйнай культуры, завітала ў Гарадоцкі Дом рамёстваў і фальклору і да віцебскіх майстроў культурна-гістарычнага комплексу «Залатое кольца горада Віцебска «Дзвіна». Менавіта дзякуючы іх дзейнасці самабытная тэхніка спіральнага пляцення застаецца запатрабаванай, а ў студзені атрымала статус нематэрыяльнай гісторыка-культурнай каштоўнасці Рэспублікі Беларусь. Спіральнае пляценне лічыцца адной з самых старажытных тэхнік і мае як побытавае, так і дэкаратыўнае прызначэнне. Майстры, дзякуючы якім гэты від народнага мастацтва захаваўся да нашых дзён, як некалі нашыя продкі, вырабляюць з саломы самыя розныя прылады — ад кошыкаў і куфараў да капелюшоў і абутку.

Таксама сацыякультурны тэлеканал запрашае на прагляд стужкі «Дзікае паляванне караля Стаха». Фільм Валерыя Рубінчыка, зняты паводле аповесці Уладзіміра Караткевіча, дасць гледачам магчымасць пранікнуцца атмасферай мінулага, пазнаёміцца з яго таямніцамі і героямі. Карціна, якая была ўпершыню прэзентавана на экране 40 гадоў таму і здабыла шэраг узнагарод у розных краінах, чакае прыхільнікаў беларускай літаратуры на кінасеанс у нядзелю 5 красавіка.

Алена ДРАПКО.

«Смачны надвячорак са «Звяздой!»

Калі вы падпісаліся на газету «Звязда» на ІІ квартал або І паўгоддзе 2020 года — запаўняйце картку ўдзельніка, выразайце і дасылайце да 13 красавіка ў рэдакцыю на адрас: вул. Б. Хмяльніцкага, 10А, Мінск, 220013.

Сярод падпісчыкаў 17 красавіка 2020 года будуць разыграны 7 тэрмасаў з лагатыпам «Звязда» і суперпрыз — грыль-барбекю Sundays Allan. Вынікі будуць апублікаваны ў газеце «Звязда» да 27 красавіка 2020 года.

Прызы можна атрымаць у рэдакцыі да 30 чэрвеня 2020 года пры падачы квітанцыі аб падпісцы на «Звязду» на ІІ квартал або І паўгоддзе 2020 года і пашпарта. Пасля 30 чэрвеня выдача прызоў спыняецца і прэтэнзіі падпісчыкаў не прымаюцца. Умовы рэкламнай гульні «Смачны надвячорак са «Звяздой» чытайце ў нумары 49 газеты «Звязда» ад 12.03.2020 г.

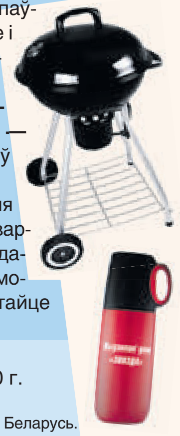

Тэлефон для даведак (017) 263 66 73.

Тэрмін праўдзення гульні — з 14.03.2020 г. да 30.06.2020 г.

Пасведчанне аб дзяржаўнай рэгістрацыі № 3758 ад 06.03.2020 г., выдадзена Міністэрствам антыманапольнага рэгулявання і гандлю Рэспублікі Беларусь.

Картка ўдзельніка — падпісчыка «Звязды» на ІІ квартал або І паўгоддзе 2020 года

Прозвішча, імя, імя па бацьку ____

Падпіска аформлена і аплачана ў ____
(аддзяленне сувязі)
на ІІ квартал або І паўгоддзе 2020 года

Хатні адрас і тэлефон (абавязкова) ____ (індэкс)

Удачы ў розыгрышы!

Беларусь 1

6.00, 7.20, 8.15 Добрай раніцы, Беларусь!
7.00, 8.00 (з сурдаперакладам), **9.00, 12.00, 13.00, 15.00, 17.00, 19.00** Навіны.
7.05, 8.05 Навіны эканомікі.
7.10, 8.10, 18.15 Зона Х. Крымінальная хроніка (16+).
9.10 Галоўны эфір.
10.20 Навіны надвор'я.
10.40, 12.10, 18.35, 19.20 Меладрама «Вярні маё каханне» (16+).
13.05, 15.25 Меладрама «Жаніх для дурніцы». 1-я і 2-я серыі (16+).
15.15, 18.00 Навіны рэгіёна.
17.05 Беларуская часінка.
21.00 Панарама.
21.50 Зразумелая палітыка.
22.00 Серыял «След» (16+).
23.45 Арэна.
0.05 «Зона Х». Крымінальныя навіны (16+).
0.30 Дзень спорту.

Беларусь 2

7.00 «Уключайся!» (12+)
9.00, 18.40 Тэлебарометр.
9.05, 20.05 «Зразумець. Дараваць» (16+).
10.05 Капейка ў капейку (12+).
10.35 Камень, нажніцы, папера (16+).
11.05 «Да пабачэння» (16+).
11.55 Камедыя «Жаніх напракат» (12+).
13.50 «ЖаннаПажані» (16+).
14.45 М/с «Чарапашкі-ніндзя» (12+).
15.30 Анімацыйны фільм «Эрнэст і Селесціна: прыгоды Мышкі і мядзведзя» (6+).
16.45 Драма «Помста ад куцюр» (16+).
19.15 Суперлато.
21.10 Спортлато 6 з 49, КЕНО.
21.15 «Тата папаў» (16+).
22.55 Ідзі сюды і танцуй.
23.00 «Вячэра не патрэбна» (16+).
23.50 Серыял «Жаночы доктар-4» (16+).

Беларусь 3

7.00 «Дабраранак».
7.35 «Беларуская кухня». Капусныя бліны і кіслая капуста з просам.
8.05, 12.00, 20.15 Навіны культуры.
8.25, 12.20, 20.35 «Гэты дзень».
8.30, 21.05 «Нармандыя — Нёман». Маст. фільм (12+).
10.25 «Я хачу гэта ўбачыць!» (6+)
10.55, 20.00 «Архітэктура Беларусі».
11.10, 16.50 «Сэрцы трох». Серыял. 1-я серыя (12+) [СЦ].
12.25, 17.45 «Згодна з планам «Д». Як пачыналася сакрэтная вайна». Дак. фільм (12+).
12.50, 18.05 «Угрум-рака». Серыял. 1-я серыя (12+) [СЦ].
14.15 «Наперад у мінулае».
14.45 «Нацыянальны хіт-парад».
15.40 «Навукаманія» (6+).
16.05 «Люблю і памятаю». Генадзь Шкуратаў.
19.35 «Тэатр у дэталях». Спектакль Рэспубліканскага тэатра беларускай драматургіі «Шлюб з ветрам».
20.40 «Калыханка» (0+).
23.00 Бенефіс Рыгора Палішчука. Да 30-годдзя творчай дзейнасці.

Беларусь 5

7.00 Азбука спорту.
7.10 Гандбол. Чэмпіянат Беларусі. СКА-Мінск — БГК імя Мяшкова (Брэст).
8.45 Футбол. Беларусбанк — чэмпіянат Беларусі. ФК «Смалявічы» — ФК «Іслач».
10.40 Вынікі тыдня.
11.20 Футбол. Беларусбанк — чэмпіянат Беларусі. Нёман (Гродна) — ФК «Віцебск».
13.15 Футбол. Чэмпіянат Беларусі. Агляд тура.
13.55 Вось гэта спорт!
14.05 Футбол. Суперкубак Беларусі. Жанчыны. ФК «Мінск» — «Зорка-БДУ» (Мінск).
16.00 Гульні «навыраст».
16.30 Хакей. КХЛ. «Спартак» (Масква) — «Дынама-Мінск».
18.30 Баскетбол. Адзіная ліга ВТБ. «Цмокі-Мінск» — «Аўтадар» (Саратаў).
20.05 Гандбол. Ліга чэмпіёнаў. БГК імя Мяшкова (Беларусь) — «Матор» (Украіна).
21.35 Спорт-цэнтр.
21.45 Вялікі спорт. На допінгавай ігле.
22.30 Футбол. Чэмпіянат Англіі.

АНТ

6.00, 7.05, 8.05 «Наша раніца».
7.00 [СЦ], **8.00** [СЦ], **9.00** [СЦ], **11.00, 13.00, 16.00, 18.00** [СЦ], **20.30** Нашы навіны.
9.10 «Контуры».
10.10 «Беларусь. Здабытак Рэспублікі» (16+).
11.10 Серыял «Забойная сіла-1» (16+).
12.10 «Модны прыгавор» (6+).
13.10 Серыял «Ідэальны шлюб» (16+).
15.15 «Давай пажэнімся!» (16+)
16.20, 0.50 «Мужчынскае/Жаночае» (16+).
17.20, 18.20, 23.20, 0.00 «На самай справе» (16+).
18.50 «Удача ў прыдачу!» Дзённік (12+).
18.55 «Няхай гавораць» (16+).
20.00 Час.
21.10 «Заступнікі». Серыял (16+).
22.20 «Док-ток» (16+).
23.45 Нашы навіны. Вынікі дня.

СТБ

6.00, 6.40, 7.45 «Раніца СТБ».
6.30 [СЦ], **7.30** [СЦ], **8.30** [СЦ], **10.30, 13.30, 16.30, 19.30, 22.30** Навіны «24 гадзіны».
8.40 «Тыдзень».
9.45 «Загадкі чалавецтва» (16+).
10.40 «NEXT-2». Серыял (16+).
12.15 «Вадзіць па-руску» (16+).
12.35, 21.25, 23.50 «Самыя шакіруючыя гіпотэзы» (16+).
13.45, 23.00 «Тайны Чапман» (16+).
14.40, 20.30 «Неверагодна цікавыя гісторыі» (16+).
15.40, 16.50 «Непапраўныя». Серыял (16+).
20.00, 22.55 «СТБ-спорт».
20.05 «Сталічныя падрабязнасці».
20.15 «Міншчына».
22.15 «Глядзець усім!» (16+)

МІР

6.00 «Наша кіно. Гісторыя вялікага кахання» (12+).
7.05 Маст. фільм «Вас чакае грамадзянка Ніканорава» (12+).
8.50, 10.10 Маст. фільм «Ляцяць жураўлі» (12+).
10.00, 13.00, 16.00, 19.00, 23.45 Навіны (бягучы радок).
11.00 Маст. фільм «Цэль бачу» (12+).
13.15 «Справы судовыя. Грошы вярніце!» (16+)
14.10 «Справы судовыя. Бітва за будучыню» (16+).
15.05, 16.15 «Справы судовыя. Новыя гісторыі» (16+).
17.15, 19.20 Серыял «Мухтар. Новы след» [СЦ] (16+).
19.55 «Гульні ў кіно» (16+).
20.40 «Сусветныя гульні розуму» (12+).
21.15 Ток-шоу «Бацькі і дзеці» (16+).
22.15, 0.00 Серыял «Кулінар» (16+).
1.35 «Камень, нажніцы, папера» (16+).
2.25 «Паляўнічыя на прывідаў. Бітва за Маскву» (16+).
2.55 «Гарады Беларусі» (16+).
3.45 Канцэрт (16+).
4.55 «Правільны фастфуд» (16+).
5.20 «Здароўе» (16+).

РТР—Беларусь

7.00 «Новая раніца».
11.00, 14.00, 17.00, 20.00 Весткі.
11.25 «Пра самае галоўнае». Ток-шоу (12+).
12.35 «Па сакрэце ўсяму свету» (12+).
13.00 «У людзях».
13.35 «Плюс-мінус».
13.50, 16.50, 19.50, 23.00 Навіны — Беларусь.
14.40 Серыял «Тайны следства» (12+).
17.25 «60 хвілін». Ток-шоу.
18.35 «Андрэй Малахаў. Прамы эфір» (16+).
20.40 Серыял «Паромшчыца» (12+).
22.30, 23.10 «Вечар з Уладзімірам Салаўёвым».

НТБ—Беларусь

6.15 «Астрапрагноз».
6.25 Спорт-мікс.
6.35 «50 рэцэптаў першага» (12+).
7.10 «Здароўе» (12+).
8.00, 10.00, 13.00, 16.00, 19.00 Сёння.
8.30 «Зразумець і абясшкодзіць» (12+).
9.00 Ты не паверыш! (16+)
10.25 «Чакай мяне» (12+).
11.15 Серыял «Масква. Тры вакзалы» (16+).
13.25, 16.30 Агляд. Надзвычайнае здарэнне.
14.00, 17.00 Баявік «Марскія д'яблы» (16+).
16.25, 19.40, 23.35 Сёння. Галоўнае.
18.00 «ДНК» (16+).
19.55 «Экспертыза злачынстваў» (16+).
20.25 Серыял «Гарачая кропка» (16+).
21.25, 22.45 Баявік «Неўскі. Чужы сярод чужых» (16+).
22.25 «НЗ.by».
23.50 Серыял «Таптуны» (16+).

8 канал

7.00, 15.50, 18.20, 21.00, 1.10 «Надвор'е» + «Эрана».
7.15, 16.00 «Мультпарад». «Дзіўны свет Гамбола».
7.35, 15.55, 18.15, 20.50 «Прыколы 13-й школы».
7.40 Драма «Немагчымае» (16+).
9.40, 20.00 Серыял «Цемра».
10.30 Дак. фільм «Наша планета».
11.20 Камедыя «Іван Васілевіч мяняе прафесію» (12+).
12.55 «Доктар адказвае».
13.00, 18.25 Серыял «Унутры» (16+).
14.40 Серыял «Моцная жанчына» (12+).
16.30 Трылер «451 па Фарэнгейце» (16+).
20.55 «Вечарніца».
21.05 «Героі коміксаў на экране». «Новая эра» (16+).
23.00 Трылер «12 малпаў» (16+).

ВТБ

6.05 «Дурні і дарогі» (16+).
7.20 «Лаві момант» (16+).
8.35 «КВЗ. Па-нашаму» (16+).
9.10 «Ералаш» (6+).
9.50 М/ф «Пацяшоба» (0+).
10.10 М/ф «Тры каты» (0+).
10.30 М/ф «Царэўна» (6+).
11.00 «Проста кухня» (16+).
11.30 «Формула прыгажосці» (16+).
12.30 Серыял «Шчаслівыя разам» (16+).
14.20 Фантастыка «Прыбыццё» (16+).
16.35 Прыгоды «Смурфікі» (12+).
18.35 «Слава богу, ты прыйшоў!» (16+)
19.35 «Уральскія пельмені». Азбука Уральскіх пельменяў — Ж (16+).
21.00 Камедыя «Маленькая Італія» (16+).
23.00 «КВЗ. Па-нашаму» (16+).
0.00 Скетч-шоу «Нерэальная гісторыя» (12+).
1.20 «Уральскія пельмені» (16+).
2.40 «Проста кухня» (16+).
3.10 Скетч-шоу «Даеш моладзь» (16+).
4.45 Скетч-шоу «6 кадраў» (16+).

Культура

6.30 «Маленькі Рыжык», «Навакелле ў Браткі Труса», «Падземны пераход». М/ф.
7.55 «Мама Ануш». Маст. фільм.
9.10 «Звычайны канцэрт з Эдуардам Эфіравым».
9.40 «Мы — грамацеі!»
10.20 «Шлях да прычала». Маст. фільм [СЦ].
11.45 «Лісты з правінцыі». Белярэцкі раён (Башкартастан). [СЦ].
12.15, 1.10 Дыялогі пра жывёл. Заапаркі Чэхіі [СЦ].
12.55 Да 50-годдзя Вялікага дзіцячага хору імя В. С. Папова. «Віктар Папоў. Лепш хорам». Дак. фільм.
13.40 «Іншыя Раманавы». «Навука валадарыць, або Мамчына дачка». [СЦ].
14.05 Ілюзіён. «Нашы мужы». Маст. фільм.
15.50 Да 75-годдзя Вялікай Перамогі. «Жыццё ў трохкутным канверце». Дак. фільм. [СЦ].
16.30 «Карціна свету».
17.15 «Пешшу...» Дамы маскоўскіх еўрапейцаў [СЦ].
17.40 «Блізкі круг Аляксея Дзёміна».
18.35 «Рамантыка рамансa». Георгу Отсу прысвячаецца.
19.30 Вялікія фільмы вялікай вайны. «Лёс чалавека». Маст. фільм [СЦ].
21.05 «Белая студыя».
21.45 «Сібірыяда». Маст. фільм.
0.00 Жакі Тэрасон у канцэртнай зале «Алімпія».
1.50 «Шукальнікі». «Маскоўская схованка Юсупаў».
2.40 «Легенды перуанскіх індзейцаў». М/ф для дарослых.

Настальгія

6.10 «Да і пасля...» (12+)
7.15, 8.40, 9.45, 11.00, 13.25, 17.40, 19.25, 20.45, 21.45, 23.20, 1.05, 2.40, 3.45, 5.00 Музычная настальгія (12+).
7.30 Маст. фільм «Жанчыны, якім пашанцавала». «Зіна» (16+).
9.00, 21.00, 3.00 «Мінулы час» (12+).
10.00 «Колба часу» (16+).
12.00 Маст. фільм «Вясёлая моладзь» (12+).
13.45 Маст. фільм «Жанчыны, якім пашанцавала». «Наташа» (16+).
15.00 «Быў час» (16+).
16.00 Маст. фільм «Дарагі Эдысан» (16+).
18.00 «Вакол смеху». 1980 год (12+).
19.50 «Не люба — не слухай...» (12+)
22.00 Фільм-канцэрт «Рок» (16+).
0.00 «Яловая субмарына» з Аляксандрам Ліпніцкім: «Гісторыя рускага рока». «Гукі Му» (16+).
1.30 Маст. фільм «Жанчыны, якім пашанцавала». «Дуся» (16+).
4.00 «Народжаны ў СССР» (12+).
5.20 Дак. фільм «Фільм пра фільм. «Сцеражыся аўтамабіля» (12+).

EuroSport 1

0.00 Алімпійскія гульні. Тэлечасопіс «Зала славы» (12+).
1.00 Веласпорт. «Тур па дарогах Фландрыі» (12+).
4.00, 7.00 Ралі. ERC (12+).
5.00 Аўтагонкі. «24 гадзіны Ле-Мана» (12+).
6.00 Аўтагонкі. Формула Е (12+).
8.00 Аўтагонкі. WTCR (12+).
8.30 Тэніс. «Ралан Гарос» (6+).
11.30 Тэніс. Australian Open (6+).
14.30 Веласпорт. «Тур Фландрыі» (12+).
18.00 Снукер. The Players Championship (6+).
20.00, 23.30 Біятлон. Кубак свету. Канцыялахці. Мужчыны (6+).
21.45 Біятлон. Кубак свету. Канцыялахці. Жанчыны (6+).

Кінакамедыя

0.40 Скандынаўскі фарсаж (16+).
2.50 Скандынаўскі фарсаж. Гонкі на лёдзе (16+).
4.35 Наша Russia. Яйкі лёсу (16+).
6.15 У ложку з Вікторыяй (18+).
8.10 Ультраамерыканцы (18+).
10.00 Хот-дог (18+).
12.15 Адпеты мача (16+).
14.00 Прасушчка (16+).
15.55 Прасунуты (16+).
17.35 Выкідала (18+).
19.15 Зводныя браты (18+).
21.10 ЗащитнеГ (16+).
23.00 Забойны агеньчык (16+).

ТБ3

6.00 М/ф (6+).
8.00 «Улегцы» (12+).
8.30 Калекцыя Беларусьфільма. «Рыжык у Залюстроўі» (16+).
10.35 «Выратуйце, я не ўмею гатаваць!» (12+)
11.25, 2.00 Серыял «Хто ты» (16+).
15.00 Анімацыйны фільм «Гадкі я» (0+).
16.35 Серыял «Снайпер. Зброя помсты» (16+).
20.00 «ТБ3 вядзе расследаванне» (16+).
21.00 «Асцярожна, махляры!» (16+)
21.35 Драма «Авіятар» (16+).
0.35 «Звышнатуральнае». Серыял (16+).
5.00 «Перыскоп» (16+).
5.20 «Без падману» (16+).

ТБ1000

6.10 Вясельны перапалох (12+).
7.55 Забытае (16+).
9.30 Код да Вінчы (16+).
12.10 Анёлы і дэманы (16+).
14.35 Эвалюцыя (12+).
16.30 Як выкрасці хмарачос (12+).
18.20 Мацільда (6+).
20.10 Капітан Філіпс (16+).
22.40 Трыстан і Ізольда (12+).
0.50 Мадам (16+).
2.25 Неверагодныя прыгоды Факіра (16+).
3.55 Маска Зора (12+).

ТБ1000 Рускае кіно

7.45 Шэрыя ваўкі (16+).
10.10 Элефант (12+).
11.45 Часовыя цяжкасці (12+).
13.20 Кухня ў Парыжы (12+).
15.15 Кухня. Апошняя бітва (12+).
17.20 Дзяўчаты бываюць розныя (16+).
19.00 Дамавік (6+).
21.00, 5.30 Без меж (12+).
22.50 Каханне з абмежаваннямі (16+).
1.05 Хачу ў турму (12+).
3.10 Уцёкі (16+).

National Geographic

6.00, 9.05 Інстынкт выжывання (16+).
6.25 Панарама 360 градусаў (16+).
7.35, 5.10 Навуковыя недарэчнасці (16+).
9.30 У пошуках спадчыны (16+).
10.15 Аўта-SOS (16+).
11.00 Фры-сола (16+).
12.40 Баку: схаваныя тайны горадоў (16+).
13.25 Закінутыя тайны Кардовы (16+).
14.15 Віні Джонс: самыя крутыя сюжэты пра Расію (16+).
16.30, 19.45 У дзікай прыродзе з Беарам Грылсам (16+).
19.00, 22.10, 0.25, 4.25 Космас: магчымыя светы (16+).
22.55 Космас: прастора і час (16+).
1.10 Асушыць акіян (16+).
2.45 Злавіць кантрабандыста (16+).

Discovery

8.00 Махінатары (12+).
8.50, 16.40 Як гэта ўстроена? (12+)
9.15 Аўтабан А2 (12+).
10.05 Смяротны ўлоў (16+).
10.55, 22.35 Невядомая экспедыцыя (16+).
12.15, 21.40 Дальнабойшчык у В'етнаме (12+).
13.05, 5.00 НАСА: невытлумачальныя матэрыялы (12+).
14.00, 5.45 Забытая інжынерыя (12+).
14.50, 7.15 Захавальнікі балот Эверглейдс (16+).
15.45 Ратавальнікі маёмасці (12+).
17.35 Як гэта зроблена? (12+)
18.00 Сакрэты падзямелля (12+).
19.50 Стадыён (12+).
20.45 Як уладкаваны Сусвет (12+).
0.00, 6.30 Пагранічная служба: Іспанія (16+).
0.55 Самагоншчыкі (18+).
1.50 Гаражнае золата (12+).

У праграме магчымы змяненні. Перадрукоўка праграмы забаронена. [СЦ] – фільм транслюецца са скрытымі субцітрамі.

Беларусь 1

6.25 Слова мітрапаліта Тадэвуша Кандрусевіча на свята Уваходу Гасподняга ў Іерусалім.
6.35 Меладрама «Новы муж» (12+).
8.15 Клуб рэдактараў (16+).
9.00, 12.00, 15.00 Навіны.
9.10 «Арсенал» (12+).
9.50 Гісторыі выратавання (12+).
10.30 Зона Х. Вынікі тыдня (16+).
11.10 Вакол планеты.
12.10 Навіны. Цэнтральны рэгіён.
12.35 Меладрама «Тры ў адным-3» (16+).
13.30 «Я ведаю» (6+).
15.15 Твой горад.
15.30 Маршрут пабудаваны (12+).
16.10 Меладрама «Помста як лекі». 1-я і 2-я серыі (16+).
19.45 «На вылет!» (12+)
20.35 Навіны надвор'я.
21.00 Галоўны эфір.
22.10 Меладрама «Год сабакі». 1—4-я серыі (16+).

Беларусь 2

7.00 «Не нарадзіся прыгожай». Серыял (12+).
8.30 М/с «Цімон і Пумба» (0+).
9.15, 19.35 Тэлебарометр.
9.20 «Вежа» (12+).
10.10 «Шэрлакі» (16+).
11.00 «Да пабачэння» (16+).
11.50 «Свет навыварат. Бразілія» (16+).
12.45 Экшн «Першы мсціўца: іншая вайна» (12+).
14.55 «Вячэра не патрэбна» (16+).
15.40 «Тата папаў» (16+).
17.25 Драма «Гульні розуму» (12+).
20.10 «Чалавек-невідзімка» (16+).
21.10 Спортлато 5 з 36, КЕНО.
21.15 Камедыя «Тэлевядучы: легенда аб Роне Бургундзі» (12+).
22.45 «Суперзжонка» (16+).
23.35 «Трэці лішні» (16+) [СЦ].

Беларусь 3

7.35 «Святыні Беларусі».
8.00, 10.15 Навіны культуры.
8.20, 20.35 «Гэты дзень».
8.25 «Дзяўчына без адраса». Маст. фільм (12+).
10.00 «Наперад у мінулае».
10.25 «Беларуская кухня». Запяканка рыбная.
10.50 «Нацыянальны хіт-парад».
11.45 «Прададзены смех». Маст. фільм (6+).
14.00 «Апошні дзень». Наталля Гундарава (12+).
14.55 «Сваімі словамі». Тэлевіктарына.
15.35 «Мініно». Маст. фільм (12+) [СЦ].
17.10 «Дыскатэка СССР». «Нас не догоняць». Канцэрт.
18.00 «Дзікае паляванне караля Стаха». Маст. фільм (12+) [СЦ].
20.40 «Калыханка» (0+).
21.05 «Праверка на дарогах». Маст. фільм (12+).
22.40 «Камертон». Валерыя Арланава.
23.05 «Тэатр у дэталях». Спектакль Тэатра-студыі кінаакцёра «Безыменная зорка».
23.30 «Архітэктура Беларусі».

Беларусь 5

6.55 Футбол. Беларусбанк — чэмпіянат Беларусі. 3-і тур. «Шахцёр» (Салігорск) — «Нёман» (Гродна).
8.40 Футбол. Беларусбанк — чэмпіянат Беларусі. 3-і тур. БАТЭ (Барысаў) — «Рух» (Брэст).
10.30 Вось гэта спорт!
10.40 Футбол. Беларусбанк — чэмпіянат Беларусі. 3-і тур. «Дынама» (Брэст) — «Славія» (Мазыр).
12.30, 12.55 Хакей. Чэмпіянат Беларусі. Фінал.
15.15 Вялікі спорт.
15.55 Футбол. Беларусбанк — чэмпіянат Беларусі. 3-і тур. ФК «Віцебск» — ФК «Смалявічы». (У перапынку — Спорт-цэнтр.)
17.55 Футбол. Беларусбанк — чэмпіянат Беларусі. 3-і тур. «Іслач» (Мінскі р-н) — ФК «Слуцк». (У перапынку — Спорт-цэнтр.)
19.55 Футбол. Чэмпіянат Беларусі. Агляд тура.
20.40 Піт-стоп.
21.10 Вынікі тыдня.
21.55 Фактар сілы.
22.25 Бокс. Сусветная суперсерыя.

АНТ

7.00, 9.00, 16.00 [СЦ] Нашы навіны.
7.10 «Здароўе» (16+).
8.05 «Жыццё іншых» (12+).
9.10 «Нядзельная прапаведзь».
9.25 «Метэагід».
9.45 Камедыя «Аперацыя «Ы» і іншыя прыгоды Шурыка» (6+).
11.25 «Бачылі відза?» (6+)
12.10 Серыял «Касіркі» (16+).
15.35, 16.20 Вялікі новы канцэрт Максіма Галкіна (12+).
18.25 «Лепш за ўсіх!» (6+)
20.00 «Контуры».
21.20 Маст. фільм «Райскі куток» (16+).
23.10 «Спартклуб» (16+).
23.30 «Што? Дзе? Калі?» Вясновая серыя гульняў (16+).
0.40 «Пра каханне» (16+).

СТБ

6.35, 1.45 «Жывая тэма» (16+).
8.15 Дакументальны праект (16+).
9.05 «Мінтранс» (16+).
10.00 «Скардзіцца дазваляецца».
10.30 «Вялікі горад».
11.00, 20.35 Дакументальны спецпраект (16+).
12.40, 13.40, 16.40 «Непаправімыя». Серыял (16+).
13.30, 16.30 Навіны «24 гадзіны».
19.30 «Тыдзень».
22.15 «Тыдзень спорту».
22.45 «Засакрэчаныя спісы» (16+).

МІР

6.00 «Мільён пытанняў аб прыродзе» (6+).
6.10 «Беларусь сёння» (12+).
6.45, 7.35 М/ф (6+).
7.05 «Іграй, дутар» (16+).
7.40 «Культ/Турызм» (16+).
8.15 «Яшчэ танней» (12+).
8.45 «Сусветныя гульні розуму» (16+).
9.25 «Фазэнда Лайф» (6+).
10.00 Навіны (бягучы радок).
10.10, 16.15, 19.30 Серыял «Вышэйшы пілатаж» (16+).
16.00 Надвор'е ў свеце.
18.30, 0.00 «Разам».
21.30, 1.00 Серыял «Крык савы» [СЦ] (16+).

РТР—Беларусь

7.00 Маст. фільм «Шчасце можна дарыць» (12+).
10.15 «Калі ўсе дома» (12+).
11.05 «Вуснамі дзіцяці».
11.55 «Сто да аднаго» (12+).
12.45 Усерасійскі спажывецкі праект «Тэст» (12+).
13.45 «Я не ўдава». Расследаванне Леаніда Закашанскага (12+).
14.45 Маст. фільм «Вясновае абвастрэнне».
18.00, 21.45 Маст. фільм «Домакіраўніца» (12+).
20.00 Весткі тыдня.
21.15 «У людзях».
22.55 Масква. Крэмль. Пуцін.
23.35 «Нядзельны вечар з Уладзімірам Салаўёвым».
0.50 «Небяспечны вірус».

НТБ—Беларусь

6.05 «Астрапрагноз».
6.10 Terra incognita. Беларусь невядомая (6+).
6.45 «Гісторыі рамонту» (0+).
7.20 «Дача» (12+).
8.00, 10.00, 16.00 Сёння.
8.20 «24 пытанні» (12+).
8.55 Беларусы (6+).
9.25 «Я хачу гэта ўбачыць!» (6+)
10.25 «Першая перадача» (16+).
11.00 «Цуд тэхнікі» (12+).
11.50 «Дачны адказ» (0+).
12.50 «НашСпажыўНагляд» (16+).
13.45 Гісторыі выратавання (12+).
14.10 Баявік «Марскія д'яблы» (16+).
16.20 «Следства вялі...» (16+)
18.00 «Новыя рускія сенсацыі» (16+).
19.00 «Вынікі тыдня».
20.15 «Зоркі сышліся» (16+).
21.40 Ты не паверыш! (16+)
22.45 «Зразумець і абясшкодзіць» (12+).
23.15 Маст. фільм «Матч» (16+).

8 канал

7.00, 16.25, 19.00, 21.05, 1.20 «Надвор'е» + «Эрана».
7.10 «Мультпарад». «Іван Царэвіч і Шэры Воўк».
8.25, 16.20 «Прыколы 13-й школы».
8.30 Камедыя «Пашпарт» (16+).
10.15 «Гатуй як шэф».
10.40 «Законы прываблівасці» (12+).
11.35 Меладрама «І шарык вярнуўся» (12+).
14.50 «Глядзім усёй сям'ёй». М/ф.
16.30 Серыял «Пуаро Агаты Крысці» (12+).
18.10 Серыял «Касл» (12+).
18.55 «Цана нерухомасці».
19.05 Трылер «Персанальны пакупнік» (16+).
20.55 «Вечарніца».
21.15 Прыгоды «Лекі ад смерці» (16+).
23.35 Трылер «Пік Дантэ» (12+).

ВТБ

6.05 «Дурні і дарогі» (16+).
7.20 «Лаві момант» (16+).
8.35 «Галерэя прыгажосці» (16+).
9.05 «КВЗ. Па-нашаму» (16+).
10.05 Фантастыка «13-ы раён» (16+).
11.50, 17.00, 23.30 «Уральскія пельмені» (16+).
13.45 М/ф «Чароўная кніга» (0+).
14.00, 0.25 Серыял «Маладзёжка» (16+).
16.00, 2.05 «Супермамачка» (16+).
17.35, 19.00 Серыял «Кухня» (16+).
20.00 Баявік «Нястрымныя» (12+).
22.00 Серыял «Апошні з Магікян» (16+).
2.55 Серыял «Бязмоўны сведка» (16+).
4.15 Скетч-шоу «Адна за ўсіх» (16+).
5.10 Скетч-шоу «6 кадраў» (16+).

Культура

6.30 «Пешшу...» Масква дваранская.
7.00, 20.05 «Правілы жыцця».
7.30 «Руская Атлантыда». Дак. серыял [СЦ].
8.00 «Балада пра салдата». Маст. фільм [СЦ].
9.30 «Іншыя Раманавы». «Імператрыца без імперыі» [СЦ].
10.00, 15.00, 19.30, 23.40 Навіны культуры.
10.15 «Назіральнік».
11.10, 1.10 ХХ стагоддзе. «Старая кватэра. 1963 год».
12.10, 18.50, 0.30 Улада факта.
12.50 Раман у камені. «Іспанія. Тэруэль». Дак. фільм.
13.15, 2.10 75 гадоў з дня нараджэння Андрэя Талубеева. «Усё можна паспець». Дак. фільм.
13.55 «Сапраўднае — якое прайшло. Пошукі і знаходкі». Дак. серыял [СЦ].
14.25 «Залатая антылопа». М/ф.
15.10 Навіны. Падрабязна. АРТ.
15.25 «Агора». Ток-шоу.
16.30, 0.20 «Прыгоды Электроніка». Маст. фільм [СЦ].
17.40 Фестываль Вербʼе. Люка Дэбарг.
19.45 Адкрыты музей.
20.35 «Добрай ночы, малыя!»
20.50 «Пераменлівая планета Зямля». Дак. серыял. 1-я серыя [СЦ].
21.35 «Саці. Нясумная класіка...»
22.20 «Міхайла Ламаносаў». Маст. фільм [СЦ].
0.00 Адкрытая кніга. Міхаіл Елізараў. «Зямля» [СЦ]

Настальгія

6.00 Маст. фільм «Тайна Снежнай каралевы» (12+).
8.15, 11.30, 15.45, 17.35, 20.15, 21.45, 1.10, 3.45, 5.00 Музычная настальгія (12+).
9.00 «Быў час». (16+).
12.00 Маст. фільм «Дзівак-чалавек» (12+).
13.05 «Дзве гадзіны з бардамі». 1987 год (12+).
15.00, 21.00 «Мінулы час» (12+).
16.00 Маст. фільм «Апёк» (16+).
18.00 Маст. фільм «Начныя забавы» (16+).
20.40 Маст. фільм «Агульная сцяна» (16+).
22.00 «Народжаныя ў СССР» (12+).
0.05 «Да і пасля...» (12+)
1.25 Маст. фільм «Доўгія праводзіны» (16+).
4.00 «Колба часу» (16+).
5.20 Дак. фільм «Руса турыста. Упершыню за мяжой» (Замежныя камандзіроўкі) (16+).

EuroSport 1

0.00, 1.30 Алімпійскія гульні. Тэлечасопіс «Зала славы» (12+).
1.00 Алімпійскія гульні. Тэлечасопіс «Насуперак усяму» (12+).
2.30 Велаcard. Гент — Вевельгем (12+).
4.00 Аўтагонкі. Формула Е (12+).
6.00 Ралі. ERC (12+).
7.00 Ралі-рэйд. Дакар (12+).
8.30 Тэніс. «Ралан Гарос» (6+).
13.00 Тэніс. US Open — 2018 (6+).
14.30 Веласпорт. Нет Nieuwsblad (12+).
16.00 Снукер. English Open (6+).
18.00 Снукер. World Open (6+).
20.00 Біятлон. Кубак свету. Эстэрсунд. Мужчыны (6+).
22.00 Біятлон. Кубак свету. Эстэрсунд. Жанчыны (6+).

Кінакамедыя

0.35 Манія велічы (6+).
3.15 Забойны ўік-энд (18+).
4.55 Вельмі моцна закаханы (16+).
7.00 Сняданак у таты (12+).
8.50 Краіна цудаў (12+).
10.25 Superнянь (16+).
12.00 Superнянь-2 (16+).
13.45 Ні хвіліны супакою (12+).
15.20 Шпіён, які мяне кінуў (16+).
17.35 У ложку з Вікторыяй (18+).
19.30 Ультраамерыканцы (18+).
21.20 Завадатары (16+).
23.05 Хочаш ці не? (16+)

ТБ3

6.00 Дакументальная калекцыя «Беларусьфільма» (12+).
6.15 М/ф (6+).
7.30 «М & S» (12+).
7.55 «Варына варэнне» (6+).
8.15, 4.10 «Перыскоп» (16+).
8.35 «Кадэт» (12+).
10.10, 4.30 «Суд ідзе». Дак. серыял (16+).
11.10 «Сляпая» (16+).
12.15 «Асцярожна, махляры!» (16+)
12.50 «ТБ3 вядзе расследаванне» (16+).
13.45 «Залатая парачка» (12+).
15.30 «Чалавек-невідзімка» (16+).
16.30, 3.20 «Гэта рэальная гісторыя» (16+).
17.30 «Развітанне» (16+).
18.30 «Сляпая» (16+).
19.35 «Відавочцы» (16+).
20.15, 2.30 «Якія вярнуліся» (16+).
21.15 «Менталіст». Серыял (16+).
23.05 «Звышнатуральнае». Серыял (16+).
23.50 «Прысуд» (16+).
0.35 «Копы ў спадніцах» (16+).

ТБ1000

6.10, 18.05 Злаві тая стуху, калі зможаш (16+).
8.25 Солт (16+).
10.20 Турыст (16+).
12.10, 2.00 Іншапланецянін (6+).
14.15 Восень у Нью-Ёрку (12+).
16.10 Шалёныя грошы (16+).
20.10 Гонка стагоддзя (16+).
22.00 Пацучыны бег (12+).
0.05 Апусканне (16+).
4.00 Правілы вінаробаў (16+).

ТБ1000 Рускае кіно

6.05 Вайна полаў (16+).
8.10 Джунглі (12+).
9.50 Джэнтльмены, удачы! (12+)
11.40 Адрый (16+).
13.10 Дар (16+).
14.50 Кур'ер з «Раю» (12+).
16.30 Экіпаж (6+).
19.00 Масгаз (16+).
21.00 Кандагар (16+).
22.55 9-я рота (16+).
1.35 Праваднік (16+).
3.25 Канікулы строгага рэжыму (12+).
5.30 Царэўна-жабка (6+).

National Geographic

6.00, 5.10 Навуковыя недарэчнасці (16+).
6.20 Зона будаўніцтва (16+).
6.45 Асушыць акіян (16+).
7.35, 13.40 Закінутыя скарбы Егіпта (16+).
8.20 Золата ў халоднай вадзе (16+).
9.05 Нацыянальныя паркі Амерыкі (16+).
9.50, 18.15 Космас: магчымыя светы (16+).
10.35 Унутры неверагоднай механікі (16+).
12.05, 1.55 Аўта-SOS (16+).
14.25 Гарачыя межы: Лацінская Амерыка (16+).
15.10, 20.30, 2.45 Расследаванні авіякатастроф (16+).
16.45 Мяжа (16+).
17.30 Па іх уласных слядах (16+).
19.00, 22.05, 1.10, 3.35 Закінутыя тайны Кардовы (16+).
19.45 Майкл Пэйлін у Паўночнай Карэі (16+).
21.15 Служба бяспекі аэрапорта: Калумбія (16+).
22.50 Этці: забойства ў ільдах (16+).
23.35 У пошуках Амеліі (16+).
4.20 Скануючы час (16+).

Discovery

8.00 Экспедыцыя Мунга (16+).
8.50, 15.45, 22.10 Махінатары (12+).
9.40 Зроблена з другаснай сыравіны (12+).
10.30, 17.35, 0.55, 2.40 У пагоні за класікай (12+).
11.20, 23.05 Стальныя хлопцы (12+).
12.15, 1.50, 6.30 Голыя і напалоханыя (16+).
13.05 Залатая ліхаманка: бурлівыя воды 16+).
14.00 Як гэта ўстроена? (12+)
14.50, 16.40, 21.15 Як гэта зроблена? (12+)
18.30, 4.15 Гаражнае золата (12+).
19.25, 5.45 Рыбалка голымі рукамі (12+).
20.20, 3.30 Дальнабойшчык у Амерыцы (12+).
0.00 Махінатары: машына мары (12+).
5.00 Як працуюць машыны (12+).
7.15 Аляска: сям'я з лесу (16+).

Беларусь 1

6.00, 7.20, 8.15 Добрай раніцы, Беларусь!
7.00, 8.00 (з сурдаперакладам), **9.00, 12.00, 13.00, 15.00, 17.00, 19.00** Навіны.
7.05, 8.05 Навіны эканомікі.
7.10, 8.10, 18.15 Зона Х. Крымінальная хроніка (16+).
9.10 Серыял «След» (16+).
10.45 Дзень у вялікім горадзе.
11.45, 12.10, 18.35, 19.20 Меладрама «Вярні маё каханне» (16+).
14.05 «Здарова здаровым быць!» (6+)
14.50, 15.25 Меладрама «Спадчынніца». 1-я і 2-я серыі (16+).
15.15, 18.00 Навіны рэгіёна.
17.05 Беларуская часінка.
21.00 Панарама.
21.50 Спецыяльны рэпартаж АТН (12+).
22.10 Серыял «След» (16+).
23.55 Сфера інтарэсаў.
0.05 «Зона Х». Крымінальныя навіны (16+).
0.35 Дзень спорту.

Беларусь 2

7.00 «Уключайся!» (12+)
9.00, 18.05 Тэлебарометр.
9.05, 20.00 «Зразумець. Дараваць» (16+).
9.35, 20.35 «Сямейныя гісторыі» (16+) [СЦ].
10.10, 22.35 «Экстрасэнсы-дэтэктывы» (16+).
11.05, 18.10 «Дуэт па праве». Серыял (16+).
12.55, 23.30 Серыял «Жаночы доктар-4» (16+).
13.45 «Свет навыварат. Бразілія» (16+).
14.55 М/с «Чарапашкі-ніндзя» (12+).
15.40 Нічога сабе ньюз (12+).
15.45 «Пін_код». Інтэрактыўны маладзёжны праект (12+).
16.25 «Не нарадзіся прыгожай». Серыял (12+).
17.15 «Арол і рэшка. Перазагрузка» (16+).
21.10 Спортлато 6 з 49, КЕНО.
21.15 «Чатыры вяселлі» (16+).

Беларусь 3

7.00 «Дабраранак».
7.35 «Беларуская кухня». Вушкі з грыбамі.
8.05, 12.00, 20.15 Навіны культуры.
8.25, 12.15, 20.35 «Гэты дзень».
8.30 «Шпіён». Серыял. 1-я і 2-я серыі (16+) [СЦ].
10.05, 17.15 «...И примкнувший к ним Шепилов». 1-я серыя (12+).
11.00, 15.35 «Сэрцы трох». Серыял (12+) [СЦ].
12.20 «Беларусы». Ларыса Мятлеўская.
12.50, 18.05 «Угрум-рака». Серыял (12+) [СЦ].
14.10 «Беларуская кухня». Вушкі з грыбамі.
14.40 «Спявае Беларусь». Народны ансамбль народнай песні «Вяселле» (в. Каўгары, Асіповіцкі раён, Магілёўская вобласць).
16.35 «Народны майстар». Наталля Дамянікава (саломапляценне).
17.00 «Архітэктура Беларусі».
19.30 «Ваша лато», «Пяцёрачка».
20.00 «Суразмоўцы».
20.40 «Калыханка» (0+).
21.05 «Шпіён». Серыял. 1-я і 2-я серыі (16+) [СЦ].
22.40 «Я хачу гэта ўбачыць!» (6+)
23.05 «Запіскі на палях». Алесь Адамовіч: голас знямелых [СЦ].

Беларусь 5

7.00 Азбука спорту.
7.10 Хакей. КХЛ. «Спартак» (Масква) — «Дынама-Мінск».
9.05 Баскетбол. Адзіная ліга ВТБ. «Цмокі-Мінск» — «Аўтадар» (Саратаў).
10.40 Піт-стоп.
11.10 Тэніс. Кубак Федэрацый. Кваліфікацыйны раўнд. Нідэрланды — Беларусь.
13.10 Футбол. Чэмпіянат Англіі.
15.05 Гандбол. Ліга чэмпіёнаў. БГК імя Мяшкова (Беларусь) — «Матор» (Украіна).
16.35 Хакей. КХЛ. «Дынама-Мінск» — «Металург».
18.30 На шляху да Токіа-2020. Відэачасопіс.
19.00, 19.30 Хакей. Чэмпіянат Беларусі. Фінал.
21.50 Спорт-цэнтр.
22.00 Спорт-кадр.
22.30 Гандбол. Ліга чэмпіёнаў. БГК імя Мяшкова — «Вардар» (Македонія).

АНТ

6.00, 7.10, 8.10 «Наша раніца».
7.00 [СЦ], **8.00** [СЦ], **9.00** [СЦ], **11.00, 13.00, 16.00, 18.00** [СЦ], **20.30** Нашы навіны.
7.05, 8.05 «Трывожная кнопка» (16+).
9.10 «Тэорыя змовы» (16+).
9.55 «Жыць здарова!» (16+)
11.10 Серыял «Забойная сіла-1» (16+).
12.10 «Модны прыгавор» (6+).
13.10 Серыял «Ідэальны шлюб» (16+).
15.15 «Давай пажэнімся!» (16+)
16.20, 0.50 «Мужчынскае/Жаночае» (16+).
17.20, 18.20, 23.20, 0.00 «На самай справе» (16+).
18.50 «Удача ў прыдачу!» Дзённік (12+).
18.55 «Няхай гавораць» (16+).
20.00 Час.
21.10 «Заступнікі». Серыял (16+).
22.20 «Док-ток» (16+).
23.45 Нашы навіны. Вынікі дня.

СТБ

6.00, 6.40, 7.45, 8.40 «Раніца СТБ».
6.30 [СЦ], **7.30** [СЦ], **8.30** [СЦ], **10.30, 13.30, 16.30, 19.30, 22.30** Навіны «24 гадзіны».
9.00, 0.35 «Загадкі чалавецтва» (16+).
10.40 «NEXT-2». Серыял (16+).
12.15 «Вадзіць па-руску» (16+).
12.35, 21.20, 23.50 «Самыя шакіруючыя гіпотэзы» (16+).
13.45, 23.00 «Тайны Чапман» (16+).
14.40, 20.30 «Неверагодна цікавыя гісторыі» (16+).
15.40, 16.50 «Непапраўныя». Серыял (16+).
20.00, 22.55 «СТБ-спорт».
20.05 «Сталічныя падрабязнасці».
20.15 «Міншчына».
22.00 «Скардзіцца дазваляецца».

МІР

6.00 «Наша кіно. Гісторыя вялікага кахання» (12+).
6.40 Маст. фільм «Банзай» (6+).
8.55, 10.10 Маст. фільм «Бестселер па каханні» (12+).
10.00, 13.00, 16.00, 19.00, 23.45 Навіны (бягучы радок).
11.10 Маст. фільм «Вас чакае грамадзянка Ніканорава».
13.15 «Справы судовыя. Грошы вярніце!» (16+)
14.10 «Справы судовыя. Бітва за будучыню» (16+).
15.05, 16.15 «Справы судовыя. Новыя гісторыі» (16+).
17.15, 19.20 Серыял «Мухтар. Новы след» [СЦ] (16+).
19.55 «Гульня ў кіно» (16+).
20.40 «Сусветныя гульні розуму» (12+).
21.15 Ток-шоу «Бацькі і дзеці» (16+).
22.15, 0.00 Серыял «Кулінар» (16+).
1.35 «Камень, нажніцы, папера» (16+).
2.25 «Паляўнічыя на прывідаў. Бітва за Маскву» (16+).
2.55 «Гарады Беларусі» (16+).
3.45 Канцэрт (16+).
4.55 «Правільны фастфуд» (16+).
5.20 «Здароўе» (16+).

РТР—Беларусь

7.00 «Новая раніца».
11.00, 14.00, 17.00, 20.00 Весткі.
11.25 «Пра самае галоўнае». Ток-шоу (12+).
12.35 «Лёс чалавека» (12+).
13.50, 16.50, 19.50, 23.00 Навіны — Беларусь.
14.40 Серыял «Тайны следства» (12+).
17.25 «60 хвілін». Ток-шоу.
18.35 «Андрэй Малахаў. Прамы эфір» (16+).
20.40 Серыял «Паромшчыца» (12+).
22.30, 23.10 «Вечар з Уладзімірам Салаўёвым».

НТБ—Беларусь

6.15 «Астрапрагноз».
6.20 Спорт-мікс.
6.35 «50 рэцэптаў першага» (12+).
7.10 «Здароўе» (12+).
8.00, 10.00, 13.00, 16.00, 19.00 Сёння.
8.30 Спецыяльны рэпартаж (12+).
8.45, 10.25 Серыял «Псеўданім «Албанец» (16+).
9.35, 22.00 «НЗ.by».
11.15 Серыял «Масква. Тры вакзалы» (16+).
13.25, 16.30 Агляд. Надзвычайнае здарэнне.
14.00 Баявік «Марскія д'яблы» (16+).
16.25, 19.40, 23.15 Сёння. Галоўнае.
17.05 «Заснавана на рэальных падзеях» (16+).
17.55 «ДНК» (16+).
19.55 Серыял «Гарачая кропка» (16+).
20.55, 22.20 Баявік «Неўскі. Чужы сярод чужых» (16+).
23.30 Серыял «Таптуны» (16+).

8 канал

7.00, 15.40, 18.15, 21.05, 1.00 «Надвор'е» + «Эрана».
7.10 «Мультпарад». «Дзіўны свет Гамбола».
7.30, 16.25, 20.50 «Прыколы 13-й школы».
7.35 Прыгоды «Хронікі драпежных гарадоў» (12+).
9.45, 19.55 Серыял «Цемра» (16+).
10.40 «Мільён пытанняў аб прыродзе».
11.00 Трылер «Новая эра» (16+).
12.55, 18.20 Серыял «Унутры» (16+).
14.30 Серыял «Моцная жанчына» (12+).
15.45 «Мультпарад».
16.00 «Прызнайся, што смачна!»
16.30 Трылер «Заражэнне» (16+).
20.55 «Вечарніца».
21.10 Прыгоды «Які бяжыць у лабірынце» (16+).
23.00 Баявік «Джуманджы. Кліч джунгляў» (12+).

ВТБ

6.05 «Дурні і дарогі» (16+).
7.20 «Лаві момант» (16+).
8.35 «КВЗ. Па-нашаму» (16+).
9.10 «Ералаш» (6+).
9.50 М/ф «Пацяшоба» (0+).
10.10 М/ф «Тры каты» (0+).
10.30 М/ф «Джынглікі» (0+).
11.00 «Турысты» (16+).
12.00 Серыял «Шчаслівыя разам» (16+).
13.50 Анімацыйны фільм «Уцёкі з планеты Зямля» (0+).
15.30 Трылер «Дзяўчына з татуіроўкай дракона» (16+).
18.30 Камедыя «Усё або нічога» (16+).
20.40 Фэнтэзі «Богі Егіпта» (12+).
23.00 «Справа была ўвечары» (16+).
0.00 Вестэрн «Джанга вызвалены» (18+).
3.00 «Уральскія пельмені» (16+).
4.40 Скетч-шоу «Даеш моладзь» (16+).
5.10 Скетч-шоу «6 кадраў» (16+).

Культура

6.30 Валерый Брусаў. «Блудны сын» у праграме «Біблейскі сюжэт».
7.05 «Сцёпа-марак». М/ф.
7.30 «Вышэй за Радугу». Маст. фільм [СЦ].
10.00 Тэлескоп.
10.30 «Выкананне жаданняў». Маст. фільм [СЦ].
12.10 «Продкі». Язэп. [СЦ].
12.40 «Эрмітаж». [СЦ].
13.10, 1.30 «Дзікія Анды». Дак. фільм [СЦ].
14.00 «Архі-важна». Дак. серыял. [СЦ].
14.30 Да 100-годдзя з дня нараджэння Юрыя Нагібіна. «Бераг трамвая». Дак. фільм [СЦ].
15.10 «Сцюардэса». Маст. фільм [СЦ].
15.50 «Шыгірскі ідал». Дак. фільм [СЦ].
16.30 Ёнас Каўфман, Крысціне Опалаіс, Андрыс Нелсанс і Бостанскі сімфанічны аркестр.
17.30 Тэлескоп.
18.00 Рэпартажы з будучыні. «Тэхналогіі чысціні». Дак. фільм. [СЦ].
18.40 «Краіна Данелія». Дак. фільм [СЦ].
19.35 «Шлях да прычала». Маст. фільм [СЦ].
21.00 «Агора». Ток-шоу.
22.00 «Сібірыяда». Маст. фільм.
0.10 Нара Джонс на фестывалі «Балуаз Сесьён».
2.20 «Вельмі сіняя барада», «Леў і Бык». М/ф для дарослых.

Настальгія

6.00 «Яловая субмарына» з Аляксандрам Ліпніцкім: «Гісторыя рускага рока». «Гукі Му» (16+).
7.05, 8.40, 9.45, 11.00, 12.00, 13.15, 14.40, 15.45, 17.00, 19.25, 23.40, 2.05, 3.45, 5.00 Музычная настальгія (12+).
7.30 Маст. фільм «Жанчыны, якім пашанцавала». «Дуся» (16+).
9.00, 15.00, 3.00 «Мінулы час» (12+).
10.00, 4.00 «Народжаныя ў СССР» (12+).
11.20 Дак. фільм «Фільм пра фільм. «Сцеражыся аўтамабіля» (12+).
12.10 «Да і пасля...» (12+).
13.30 Маст. фільм «Жанчыны, якім пашанцавала». «Зіна» (16+).
16.00 «Колба часу» (16+).
18.00 Маст. фільм «Вясёлая моладзь» (12+).
19.45 Маст. фільм «Жанчыны, якім пашанцавала». «Наташа» (16+).
21.00 «Быў час» (16+).
22.00 Маст. фільм «Дарагі Эдысан» (16+).
0.00 «Спяем, сябры!» з Таццянай Візбар (12+).
0.55 Маст. фільм «Жанчыны, якім пашанцавала». «Ніна» (16+).
2.20 «Відавочнае — неверагоднае» (12+).

EuroSport 1

0.00 Алімпійскія гульні. Тэлечасопіс «Зала славы» (12+).
1.00 Веласпорт. Гент — Вевельгем — 2018 (12+).
4.00 Аўтагонкі. WTCR. Агляд сезона (12+).
5.00 Аўтагонкі. World Endurance (12+).
6.00 Аўтагонкі. Формула Е (12+).
7.00 Аўтагонкі. «24 гадзіны Ле-Мана» (12+).
8.00 Аўтагонкі. ERC. Венгрыя (12+).
8.30 Тэніс. Australian Open. Мужчыны (6+).
11.00 Тэніс. US Open — 2019. Мужчыны (6+).
13.00 Тэніс. «Ралан Гарос» — 2019. Мужчыны (6+).
14.30 Веласпорт. «Тур па дарогах Фландрыі» (12+).
16.00 Снукер. «Мастэрс» (6+).
18.00 Снукер. Welsh Open (6+).
20.00 Біятлон. Кубак свету. Нове-Места. Мужчыны (6+).
22.30 Біятлон. Кубак свету. Нове-Места. Жанчыны (6+).

Кінакамедыя

0.55 Вельмі небяспечная штучка (16+).
2.25 Ні хвіліны супакою (12+).
3.40 Мама дарагая! (12+)
5.05 Сем вячэр (12+).
6.45 Краіна цудаў (12+).
8.20 Аперацыя «Тушонка» (16+).
10.25 Superнянь (16+).
12.05 Superнянь-2 (16+).
13.50 Завадатары (16+).
15.40 Бязмежжа ў сярэдняй школе (12+).
17.15 Не пагражай паўднёваму цэнтралу, папіваючы сок у сябе ў квартале (16+).
19.00 Эвалюцыя (12+).
20.55 Эйр Амерыка (16+).
23.00 (Не)чаканы прынц (16+).

ТБ3

6.00 Дакументальная калекцыя «Беларусьфільма» (12+).
7.30 М/ф (6+).
9.05 «Улецы» (12+).
9.35 «М & S» (12+).
10.05 «Варына варэнне» (16+).
10.25 «Аб здароўі. Знарок і ўсур'ёз» (12+).
11.00. 22.25 «Перыскоп» (16+).
11.20, 5.10 «Далёка яшчэ далей» (16+).
12.20, 4.20 «Пагоня за смакам» (12+).
13.15, 3.50 «Псіхасаматыка» (12+).
13.50 «Новы дзень» (16+).
14.25, 2.15 «13». Серыял (16+).
16.15 «Гэта рэальная гісторыя» (16+).
17.15 «Якія вярнуліся» (16+).
18.15 «Дзённік экстрасэнса» (16+).
19.15 «Апошні герой». Гледачы супраць зорак» (16+).
20.35 «Паліцэйскі раман» (12+).
22.45 Фантастыка «Разлом Сан-Андрэас» (16+).
0.50 «Звышнатуральнае». Серыял (16+).

ТБ1000

6.10 Правілы вінаробаў (16+).
8.45 Сямейка Джонсаў (16+).
10.30 Рэальныя ваўкалакі (16+).
12.05 Сэрцаед (16+).
14.00 Планета Ка-Пэкс (12+).
16.10 Разня (16+).
17.40 Легенды восені (16+).
20.10 Код да Вінчы (16+).
22.55 Анёлы і дэманы (16+).
1.20 Забытае (16+).
2.50 Як выкрасці хмарачос (12+).
4.30 Эвалюцыя (12+).

ТБ1000 Рускае кіно

7.15 Бармен (16+).
9.00 Тэсты для сапраўдных мужчын (16+).
10.15 Пятніца (16+).
11.50 Развітвацца не будзем (6+).
13.55 Дзяўчаты бываюць розныя (16+).
15.30 Адной левай (12+).
17.00, 5.40 Самы лепшы дзень (16+).
19.00 Кухня ў Парыжы (12+).
20.55 Кухня. Апошняя бітва (12+).
23.00 Якому не даравалі (16+).
1.00 Тата (12+).
2.50 Часовыя цяжкасці (12+).
4.20 Элефант (12+).

National Geographic

6.15 Панарама 360 градусаў (16+).
7.25, 9.00 Суперзбудаванні (16+).
8.15 Разумныя гарады свету: Бухарэст (16+).
9.45 Аўта-SOS (16+).
11.20 Інстынкт выжывання (16+).
14.20 Схаваныя жамчужыны Турцыі (16+).
16.40, 20.30 У дзікай прыродзе з Беарам Грылсам (16+).
18.15 Суперзбудаванні 3-га рэйху: гітлераўскія цягнікі смерці (16+).
19.00, 22.05 Гітлерюгенд: падлеткі-забойцы (16+).
19.45 У пошуках спадчыны (16+).
22.50 Апошні год Гітлера (16+).
0.10 Кароль, які падмануў Гітлера (16+).
0.55 Ліхтугі за мяжой (16+).
4.15 Вядомы Сусвет (16+).
5.10 Навуковыя недарэчнасці (16+).

Discovery

8.00 Як гэта ўстроена: аўтамабілі мары (12+).
8.25, 9.40 Як гэта зроблена? (12+)
8.50 Як гэта ўстроена? (12+)
10.30 Аляска: апошні рубеж (16+).
11.20 Аляска: сям'я з лесу (16+).
12.15, 20.20 Махінатары: машына мары (12+).
13.05, 3.30 Разбуральнікі легенд (16+).
14.00, 4.15 Разбуральнікі легенд: брудны тузін (12+).
14.50, 16.40, 6.30 Стальныя хлопцы (12+).
15.45, 7.15 Паляванне на каштоўныя камяні (12+).
21.15 У пагоні за класікай (12+).
22.10 Залатая ліхаманка (16+).
23.05 Залатая ліхаманка: бурлівыя воды (16+).
0.00 Аўтабан А2 (12+).
0.55 Смяротны ўлоў (16+).
1.50 Бясцэнныя аўто (12+).
5.00 Самагоншчыкі (16+).
5.45 Навука магіі (12+).

Беларусь 1

6.20 Існасць.
6.45, 21.45 Меладрама «Новы муж» (12+).
8.25 Кулінарная дыпламатыя (12+).
9.00, 12.00, 15.00, 21.00 Навіны.
9.10 Сэнс жыцця. Аляксей Калюжны (12+).
9.45 Здароўе (12+).
10.40 Старое — новае (12+).
11.20 Дача (12+).
12.10 Меладрама «Тры ў адным-3». 1-я серыя (16+).
13.20 «Я ведаю» (6+).
15.15 Краіна.
15.45 «Кухня жыцця» (12+).
16.15 Меладрама «Год сабакі». 1—4-я серыі (16+).
20.00 «Макаёнка, 9».
21.00 Панарама.
1.15 Дзень спорту.

Беларусь 2

7.00 «Не нарадзіся прыгожай». Серыял (12+).
8.30 М/с «Цімон і Пумба» (0+).
9.40, 21.05 Тэлебарометр.
9.50 Анімацыйны фільм «Падводная братва» (6+).
11.15 Хто я? (12+)
11.35 Капейка ў капейку (12+).
12.05 Камень, нажніцы, папера (16+).
12.40 «Свет навыварат. Бразілія» (16+).
13.40 «Чатыры вяселлі» (16+).
14.55 «Арол і рэшка. Перазагрузка» (16+).
16.15 Камедыя «Каханне не па памеры» (12+).
17.50 «Кароль дэсертаў» (12+).
19.20 Баявік «Адчайны» (12+).
21.10 Спортлато 6 з 49, КЕНО.
21.15 «Вежа» (12+).
22.05 Экшн «Першы мсціўца: іншая вайна» (12+).
0.15 «Калі мы дома» (16+).

Беларусь 3

7.35 «Сіла веры».
8.00, 14.05, 20.15 Навіны культуры.
8.20, 14.25, 20.35 «Гэты дзень».
8.25 «Міміно». Маст. фільм (12+) [СЦ].
10.00 «Жывая культура». Ганчарныя вырабы майстроў Бабруйскага раёна (Магілёўская вобласць).
10.25 «Беларуская кухня». Катлеты са шчупака.
10.55 «Я хачу гэта ўбачыць!» (6+)
11.25 «Дзікае паляванне караля Стаха». Маст. фільм (12+) [СЦ].
13.40 «Навукаманія» (6+).
14.30 «Прадвызначаны смех». Маст. фільм (6+).
16.50 «Апошні дзень». Наталля Гундарава (12+).
17.30 «Вечары ў Маладзечне». Гурт «Палац».
18.25 «Праверка на дарогах». Маст. фільм (12+).
20.00 «Суразмоўцы». Уладзімір Гілеп.
20.40 «Калыханка» (0+).
21.05 «Дзяўчына без адраса». Маст. фільм (12+).
22.35 Караоке-шоу «Сваты». Спектакль Маладзёжнага тэатра эстрады.

Беларусь 5

7.00 Азбука спорту.
7.10 Фігурнае катанне. Чэмпіянат Еўропы. Пары. Кароткая праграма.
9.15 Фактар сілы.
9.45 Футбол. Беларусбанк — чэмпіянат Беларусі. 3-і тур. «Дынама-Мінск» — «Тарпеда-БелАЗ» (Жодзіна).
11.40 На шляху да Токіа-2020. Відэачасопіс.
12.10 Хакей. Чэмпіянат Беларусі. Фінал. Пяты матч.
14.05 Свет англійскай прэм'ер-лігі. Відэачасопіс.
14.35 Вялікі спорт.
15.20 Футбол. Беларусбанк — чэмпіянат Беларусі. 3-і тур. «Шахцёр» (Салігорск) — «Нёман» (Гродна). (У перапынку — Спорт-мікс.)
17.20 Футбол. Беларусбанк — чэмпіянат Беларусі. 3-і тур. БАТЭ (Барысаў) — «Рух» (Брэст). (У перапынку — Спорт-цэнтр.)
19.20 Футбол. Беларусбанк — чэмпіянат Беларусі. 3-і тур. «Дынама» (Брэст) — «Славія» (Мазыр). (У перапынку — Спорт-цэнтр.)
21.20 Трэніровачны дзень.
21.50 Футбол. Ліга чэмпіёнаў УЕФА. Відэачасопіс.
22.20 Бокс. Сусветная суперсерыя.

АНТ

7.00, 9.00, 16.00 [СЦ] Нашы навіны.
7.10 «Маркаў. Нічога асабістага» (16+).
7.45 «Жанін» (12+).
9.10 «Праз 25 гадоў» (6+).
14.15 Камедыя «Аперацыя «Ы» і іншыя прыгоды Шурыка» (6+).
16.20 «Яны вызвалялі Беларусь. Фільм шосты» (16+).
17.10 «Сёння ўвечары» (16+).
20.00 «Нашы навіны». Суботні выпуск.
20.45 «Метэагід».
21.10 Серыял «Касіркі» (16+).
0.35 «Пра каханне» (16+).

СТБ

6.10, 0.50 «Жывая тэма» (16+).
7.50 «Анфас».
8.10 «Самая карысная праграма» (16+).
9.00 «Абарона Магілёва». Дак. фільм.
10.00 «Мінск і мінчане».
10.30 «Цэнтральны рэгіён».
11.00, 20.05 Дакументальны спецпраект (16+).
12.25, 13.40, 16.40 «Непапраўныя». Серыял (16+).
13.30, 16.30, 19.30 Навіны «24 гадзіны».
19.55 «СТБ-спорт».
22.20 «Тэрыторыя памылак» (16+).

МІР

6.00 «Мільён пытанняў аб прыродзе» (6+).
6.10 «Саюзнікі» (16+).
6.40, 7.50, 3.50 М/ф (6+).
6.50 «Такія розныя» (16+).
7.20 «Сакрэтныя матэрыялы» (16+).
8.35 «Наша кіно. Гісторыя вялікага кахання» (12+).
9.05 «Слабае звяно» (16+).
10.00, 16.00, 19.00 Навіны (бягучы радок).
10.10 «Як у рэстаране» (12+).
10.50 «Сусветная лэдзі» (12+).
11.25 Маст. фільм «Пакроўскія вароты» [СЦ] (0+).
13.25, 16.15, 19.15 Серыял «Крык савы» [СЦ] (16+).
2.05 Маст. фільм «Вясна» (12+).
4.00 Маст. фільм «Рымскія канікулы» [СЦ] (0+).

РТР—Беларусь

7.00 Маст. фільм «Маё касанне» (16+).
9.00 Маст. фільм «Цана здрады» (12+).
10.50 «Звычайны канцэрт» (12+).
11.20 «Па сакрэце ўсяму свету» (12+).
12.15 «Пяцёра на аднаго» (12+).
13.05 «Сто да аднаго» (12+).
14.00 «Смяяцца дазваляецца» (16+).
16.20 Маст. фільм «Цені мінулага» (12+).
19.45 «Плюс-мінус».
20.00 Весткі ў суботу.
20.40 «Прывітанне, Андрэй!» (16+)
22.25 Маст. фільм «Шчасце можна дарыць» (12+).

НТБ—Беларусь

6.05 «Астрапрагноз».
6.10 Terra incognita. Беларусь невядомая (6+).
6.45 «Гісторыі рамонту» (0+).
7.20 «Дача» (12+).
8.00, 10.00, 16.00 Сёння.
8.20 «НЗ.by: час вынікаў».
8.55 «Гарады Беларусі» (6+).
9.25 «Урачэбныя тайны плюс» (12+).
10.25 Галоўная дарога (16+).
10.55 «Жывая ежа» (12+).
11.50 Кватэрнае пытанне (0+).
12.50 «Паедзем, паядзім!» (0+)
13.40 Гісторыі выратавання (12+).
14.10 Баявік «Марскія д'яблы» (16+).
16.25 «Сакрэт на мільён». Наталя Штурм (16+).
18.15 «Следства вялі...» (16+)
19.00 «Цэнтральнае тэлебачанне».
20.35 Серыял «Жывы» (16+).
0.20 «Таямнічая Расія» (16+).

8 канал

7.00, 14.05, 18.25, 21.15, 1.50 «Надвор'е» + «Эрана».
7.10 М/ф «Чароўны меч» (6+).
8.35, 15.35 «Прыколы 13-й школы».
8.40 Прыгоды «Малесіфента» (6+).
10.25 «Прызнайся, што смачна!»
10.50 Меладрама «А шарык вярнуўся...» (12+)
14.10 «Глядзім усёй сям'ёй». М/ф.
15.40 Меладрама «На шляху да Грэйс» (12+).
17.30 «Законы прыбнасці» (12+).
18.30 Трылер «Апошняя прыгода» (18+).
20.55 «Вечарніца».
21.05 «Фэшн is my прафэшн».
21.20 Меладрама «Я таксама яго кахаю» (16+).
0.25 Камедыя «Начныя гульні» (18+).

ВТБ

6.05 «Дурні і дарогі» (16+).
7.20 «Лаві момант» (16+).
8.35 Серыял «Сямейны бізнес» (16+).
9.35 Баявік «Нястрымныя» (12+).
11.35 Скетч-шоу «Даеш моладзь» (16+).
12.30, 22.00 «Апошні з Магікан» (16+).
14.00, 0.25 Серыял «Маладзёжка» (16+).
16.00, 2.05 «Супермамачка» (16+).
17.00 Серыял «Шчaслівыя разам» (16+).
18.00, 23.30 «Уральскія пельмені» (16+).
19.00 Серыял «Карані» (16+).
20.00 Баявік «Нястрымныя-2» (12+).
2.55 Серыял «Бязмоўны сведка» (16+).
4.15 Скетч-шоу «Адна за ўсіх» (16+).
5.10 Скетч-шоу «6 кадраў» (16+).

Культура

6.30 «Пешшу...» Масква пісьменніцкая.
7.05, 20.05 «Правілы жыцця».
7.35, 13.30, 20.50 «Пераменлівая планета Зямля». Дак. серыял [СЦ].
8.25 «Ну, пачакай!» М/ф.
8.40, 22.20 «Міхайла Ламаносаў». Маст. фільм [СЦ].
10.00, 15.00, 19.30, 23.40 Навіны культуры.
10.15 «Назіральнік».
11.10, 1.25 XX стагоддзе. «Белы мядзведзь». Дак. фільм.
12.10, 18.45, 0.40 «Тым часам. Сэнсы».
13.00 Раман у камені. «Малайзія. Востраў Лангкаві». Дак. фільм.
14.20 «Казка пра рыбака і рыбку». М/ф.
15.10 Навіны. Падрабязна. Кнігі.
15.25 «Эрмітаж» [СЦ].
15.55 «Белая студыя».
16.35 «Прыгоды Электроніка». Маст. фільм [СЦ].
17.40 Фестываль Вербʼе. Рычард Гуд.
19.45 Адкрыты музей.
20.35 «Добрай ночы, малыя!»
21.35 Да 95-годдзя з дня нараджэння Паўла Хомскага. «Тэатральны летапіс». Выбранае [СЦ].
0.00 Дакументальная камера. «Рым у кіно і ў рэчаіснасці. Прастора ўзаемнага пазнавання».
2.30 Раман у камені. «Іспанія. Тэруэль». Дак. фільм.

Настальгія

6.00 Маст. фільм «Дзівак-чалавек» (12+).
7.05 «Дзве гадзіны з бардамі». 1987 год (12+).
9.00, 15.00, 21.00 «Мінулы час» (12+).
9.45, 11.35, 12.55, 14.15, 17.00, 18.55, 20.45, 21.45, 23.00, 2.15, 5.30 Музычная настальгія (12+).
10.00 Маст. фільм «Апёк» (16+).
12.00 Маст. фільм «Начныя забавы» (16+).
14.15 Музычная настальгія (12+).
14.40 Маст. фільм «Агульная сцяна» (16+).
16.00, 22.00 «Народжаныя ў СССР» (12+).
18.00 «Быў час» з Аляксандрам Паліткоўскім (16+).
19.30 Маст. фільм «Жанчыны, якім пашанцавала». 1-я серыя.
«Вера» (16+).
0.00 Маст. фільм «Тайна Снежнай каралевы» (12+).
3.00 «Быў час» (16+).
4.00 Маст. фільм «Мільён у шлюбным кошыку» (16+).

EuroSport 1

0.00 Алімпійскія гульні. Тэлечасопіс «Зала славы» (12+).
1.00 Веласпорт. «Тур ААЭ» (12+).
4.00 Аўтагонкі. Формула Е (12+).
5.00 Аўтагонкі. World Endurance (12+).
6.00 Ралі. ERC. Агляд сезона (12+).
7.00 Ралі-рэйд. Дакар (12+).
8.30 Тэніс. «Ралан Гарос» — 2018 (6+).
11.30 Тэніс. Australian Open — 2018 (6+).
13.00 Тэніс. US Open — 2017 (6+).
14.30 Веласпорт. Кюрнэ — Брусель — Кюрнэ (12+).
15.30 Веласпорт. ЛеСамен (12+).
16.00 Снукер. World Open (6+).
18.00 Снукер. Northern Ireland Open (6+).
20.00 Біятлон. Кубак свету. Оберхоф. Мужчыны (6+).
22.30 Біятлон. Кубак свету. Оберхоф. Жанчыны (6+).

Кінакамедыя

0.40 Адчыніце, паліцыя! (16+)
3.15 Цацка (12+).
5.10 Карсіканец (16+).
7.00 Усё і адразу (16+).
8.50 Рассеяны (6+).
10.30 Ультраамерыканцы (18+).
12.25 SuperАлібі (16+).
14.15 Завадатары (16+).
16.05 Забі мяне тройчы (18+).
17.45 (Не)чаканы прынц (16+).
19.30 Эйр Амерыка (16+).
21.40 Адпеты мача (16+).
23.20 Красуні (16+).

ТБ3

6.00 М/ф (6+).
6.55 «Школа доктара Камароўскага» (6+).
7.35 «Доктар І...» (16+)
8.05 «Жанчына ў бядзе» (12+).
9.35, 23.25 «Улегцы» (12+).
10.05, 15.25, 4.30 «Суд ідзе». Серыял (16+).
11.05, 18.30 «Сляпая» (16+).
12.10, 19.40 «Варажбітка» (12+).
13.15, 17.25 «Містычныя гісторыі» (12+).
14.15, 2.45 «Паляўнічыя на прывідаў» (16+).
16.25, 3.40 «Знакі лёсу» (16+).
20.50 «Менталіст». Серыял (16+).
22.40 «Звышнатуральнае». Серыял (16+).
23.55 «90-я» (16+).
0.40 «Сем» (16+).

TV 1000 ТБ1000

6.10, 16.15 У гасцях у Эліс (16+).
8.10 Пацучыны бег (12+).
10.10 Апусканне (16+).
12.10 Гонка стагоддзя (16+).
14.00 Правілы вінаробаў (16+).
18.00 Іншапланецянін (6+).
20.10 Легенды восені (16+).
22.40 Планета Ка-Пэкс (12+).
0.50 Кола цудаў (16+).
2.35 1+1 (16+).
4.20 Нягледзячы ні на што (16+).

ТБ1000 Рускае кіно

6.05 Кандагар (16+).
8.15 Экіпаж (6+).
11.00 9-я рота (16+).
13.30, 19.00 Масгаз (16+).
15.25 Варашылаўскі стралок (16+).
17.10 Тата (12+).
21.00, 5.30 Часовыя цяжкасці (12+).
22.30 Развітвацца не будзем (6+).
0.35 Жанчыны супраць мужчын (18+).
2.10 Праваднік (16+).
3.50 Дар (16+).

National Geographic

6.00 Зона будаўніцтва (16+).
6.25 Асушыць акіян (16+).
7.15, 13.30 Закінутыя скарбы Егіпта (16+).
8.05 Золата ў халоднай вадзе (16+).
8.50 Нацыянальныя паркі Амерыкі (16+).
9.40 Закінутыя тайны Кардовы (16+).
10.25 Астана: горад будучыні (16+).
11.15 Суперзбудаванні: Саграда Фамілья (16+).
12.00, 18.10, 22.00, 1.00, 4.05 Аўта-SOS (16+).
14.15 Гарачыя межы: Лацінская Амерыка (16+).
15.00, 20.30, 2.35 Расследаванні авіякатастроф (16+).
16.35 Мяжа (16+).
17.20 Па іх уласных словах (16+).
19.45 Майкл Пэйлін у Паўночнай Карэі (16+).
21.20 Служба бяспекі аэрапорта: Калумбія (16+).
22.45 Схаваныя жамчужыны Турцыі (16+).
4.50 Скануючы час (16+).
5.40 Навуковыя недарэчнасці (16+).

Discovery

8.00 Экспедыцыя Мунга (16+).
8.50, 15.45, 22.10 Махінатары (12+).
9.40 Зроблена з другаснай сыравіны (12+).
10.30, 17.35, 2.40 У пагоні за класікай (12+).
11.20, 23.05 Стальныя хлопцы (12+).
12.15, 1.50, 6.30 Голыя і напалоханыя (16+).
13.05 Бясцэнныя аўто (12+).
14.50, 7.15 Махінатары: машына мары (12+).
16.40, 21.15 Як гэта зроблена? (12+)
18.30, 4.15 Гаражнае золата (12+).
19.25, 5.45 Рыбалка голымі рукамі (12+).
20.20, 3.30 Дальнабойшчык у Амерыцы (12+).
0.00 Стадыён (12+).
0.55 Як уладжаваны Сусвет (12+).
5.00 Як працуюць машыны (12+).

Беларусь 1

6.00, 7.20, 8.15 Добрай раніцы, Беларусь!
7.00, 8.00 (з сурдаперакладам), **9.00, 12.00, 13.00, 15.00, 17.00, 19.00** Навіны.
7.05, 8.05 Навіны эканомікі.
7.10, 8.10, 18.15 Зона Х. Крымінальная хроніка (16+).
9.10 Серыял «След» (16+).
10.45 Дзень у вялікім горадзе.
11.45, 12.10, 13.05, 18.35, 19.20 Меладрама «Вярні маё каханне» (16+).
14.00 «Здарова здаровым быць!» (6+)
14.50, 15.25 Меладрама «Спадчынніца» (16+).
15.15, 18.10 Навіны рэгіёна.
17.05 Беларуская часінка.
21.00 Панарама.
21.50 «На кантролі Прэзідэнта».
22.05 Серыял «След» (16+).
23.45 Сфера інтарэсаў.
0.05 «Зона Х». Крымінальныя навіны (16+).
0.30 Дзень спорту.

Беларусь 2

7.00 «Уключайся!» (12+).
9.00, 18.05 Тэлебарометр.
9.05, 20.10 Серыял «Сляпая» (16+).
10.05, 23.05 «Экстрасэнсы-дэтэктывы» (16+).
11.00, 18.10 «Дуэт па праве». Серыял (16+).
12.50, 23.55 Серыял «Жаночы доктар-4» (16+).
13.40 «Свет навыварат. Бразілія» (16+).
14.50 М/с «Чарапашкі-ніндзя» (12+).
15.40 Нічога сабе ньюз (12+).
15.45 «Пін_код». Інтэрактыўны маладзёжны праект (12+).
16.25 «Не нарадзіся прыгожай». Серыял (12+).
17.15 «Арол і рэшка. Перазагрузка» (16+).
21.10 Спортлато 5 з 36, КЕНО.
21.15 «Супержонка» (16+).
22.05 «Трэці лішні» (16+) [СЦ].

Беларусь 3

7.00 «Дабраранак».
7.35 «Беларуская кухня». Яблычны пірог.
8.05, 12.00, 20.15 Навіны культуры.
8.25, 12.15, 20.35 «Гэты дзень».
8.30 «Шпіён». Серыял. Заключныя серыі (16+) [СЦ].
10.05, 17.30 «...И примкнувший к ним Шепилов» (12+).
11.00, 15.20 «Сэрцы трох». Серыял (12+) [СЦ].
12.20 «Беларусы». Анастасія Масквіна.
12.50, 18.20 «Угрум-рака». Серыял (12+) [СЦ].
14.00 «Беларуская кухня». Яблычны пірог.
14.25 «Спявае Беларусь». Ансамбль народнай песні і музыкі «Бабруйскія музыкі» (г. Бабруйск).
16.15 «Народны майстар». Іван Раманчук (ганчар, традыцыйны посуд).
16.40 «Майстар. Рэжысёр Віктар Тураў». Дак. фільм.
19.35 «Артэфакты» [СЦ].
20.00 «Архітэктура Беларусі».
20.40 «Калыханка» (0+).
21.05 «Шпіён». Серыял. Заключныя серыі (16+) [СЦ].
22.40 «Я хачу гэта ўбачыць!» (6+)
23.05 «Запіскі на палях». Якуб Колас: самая прыгожая кветка Палесся [СЦ].

Беларусь 5

7.00 Азбука спорту.
7.10 Хакей. КХЛ. «Дынама-Мінск» — «Металург».
9.10 Спорт-кадр.
9.40, 19.00, 19.30 Хакей. Чэмпіянат Беларусі. Фінал.
11.35 Тэніс. Кубак Федэрацый. Кваліфікацыйны раўнд. Нідэрланды — Беларусь.
13.40 Гандбол. Ліга чэмпіёнаў. БГК імя Мяшкова — «Вардар» (Македонія).
15.15 Хакей для ўсіх.
15.50 На шляху да Токіа-2020. Відэачасопіс.
16.20 Азбука спорту.
16.30 Футбол. Чэмпіянат Англіі. «Лестэр» — «Чэлсі».
18.30 Трэніровачны дзень.
21.50 Спорт-цэнтр.
22.00 Гандбол. Ліга чэмпіёнаў.
23.35 Футбол. Ліга чэмпіёнаў УЕФА. Відэачасопіс.

АНТ

6.00, 7.05, 8.05 «Наша раніца».
7.00 [СЦ], **8.00** [СЦ], **9.00** [СЦ], **11.00, 13.00, 16.00, 18.00** [СЦ], **20.30** Нашы навіны.
9.10 «Тэорыя змовы» (16+).
9.55 «Жыць здорава!» (16+)
11.10 Серыял «Забойная сіла-1» (16+).
12.10 «Модны прыгавор» (6+).
13.10 Серыял «Ідэальны шлюб» (16+).
15.15 «Давай пажэнімся!» (16+).
16.20, 0.50 «Мужчынскае/Жаночае» (16+).
17.20, 18.20, 23.20, 0.00 «На самай справе» (16+).
19.00 «Аб'ектыўна».
20.00 Час.
21.10 «Заступнікі». Серыял (16+).
22.20 «Док-ток» (16+).
23.45 Нашы навіны. Вынікі дня.

СТБ

6.00, 6.40, 7.45, 8.40 «Раніца СТБ».
6.30 [СЦ], **7.30** [СЦ], **8.30** [СЦ], **10.30, 13.30, 16.30, 19.30, 22.30** Навіны «24 гадзіны».
9.00, 0.30 «Загадкі чалавецтва» (16+).
10.40 «NEXT-2». Серыял (16+).
12.15 «Вадзіць па-руску» (16+).
12.40, 21.15, 23.50 «Самыя шакіруючыя гіпотэзы» (16+).
13.45, 23.00 «Тайны Чапман» (16+).
14.40 «Неверагодна цікавыя гісторыі» (16+).
15.40 «Глядзець усім!» (16+).
15.50, 16.50 «Непапраўныя». Серыял (16+).
20.00, 22.55 «СТБ-спорт».
20.05 «Сталічныя падрабязнасці».
20.15 «Міншчына».
20.30 «У абстаноўцы міру».
22.05 «Глядзець усім!» (16+)

МІР

6.00 Серыял «Закон і парадак. Злачынныя намер» [СЦ] (16+).
7.45 Серыял «Закон і парадак. Аддзел аператыўных расследаванняў» [СЦ] (16+).
9.50, 10.10, 22.15, 0.00 Серыял «Кулінар» (16+).
10.00, 13.00, 16.00, 19.00, 23.45 Навіны (бягучы радок).
13.15 «Справы судовыя. Грошы вярніце!» (16+).
14.10 «Справы судовыя. Бітва за будучыню» (16+).
15.05 «Справы судовыя. Новыя гісторыі» (16+).
16.15 «Прысуд!?» (16+)
17.15, 19.20 Серыял «Мухтар. Новы след» [СЦ] (16+).
19.55 «Гульня ў кіно» (16+).
20.40 «Сусветныя гульні розуму» (12+).
21.15 Ток-шоу «Бацькі і дзеці» (16+).
0.35 «Трымайся, шоўбіз!» (16+)
1.10 «Гульня ў праўду» (16+).
2.10 «Камень, нажніцы, папера» (16+).
3.05 «Паляўнічыя на прывідаў. Бітва за Маскву» (16+).
3.35 Канцэрт (16+).
4.55 «Правільны фастфуд» (16+).
5.20 «Здароўе» (16+).

РТР—Беларусь

7.00 «Новая раніца».
11.00, 14.00, 17.00, 20.00 Весткі.
11.25 «Пра самае галоўнае». Токшоу (12+).
12.35 «Лёс чалавека» (12+).
13.50, 16.50, 19.50, 23.00 Навіны — Беларусь.
14.40 Серыял «Тайны следства» (12+).
17.25 «60 хвілін». Ток-шоу.
18.35 «Андрэй Малахаў. Прамы эфір» (16+).
20.40 Серыял «Паромшчыца» (12+).
22.30, 23.10 «Вечар з Уладзімірам Салаўёвым».

НТБ—Беларусь

6.15 «Астрапрагноз».
6.20 Спорт-мікс.
6.35 «50 рэцэптаў першага» (12+).
7.10 «Здароўе» (12+).
8.00, 10.00, 13.00, 16.00, 19.00 Сёння.
8.30 Спецыяльны рэпартаж (12+).
8.45, 10.25 Серыял «Псеўданім «Албанец» (16+).
9.35, 22.00 «НЗ.by».
11.15 Серыял «Масква. Тры вакзалы» (16+).
13.25, 16.30 Агляд. Надзвычайнае здарэнне.
14.00 Баявік «Марскія д'яблы» (16+).
16.25, 19.40, 23.15 Сёння. Галоўнае.
17.05 «Заснавана на рэальных падзеях» (16+).
17.55 «ДНК» (16+).
19.55 Серыял «Гарачая кропка» (16+).
20.55, 22.20 Баявік «Неўскі. Чужы сярод чужых» (16+).
23.30 Серыял «Таптуны» (16+).

8 канал

7.00, 15.50, 18.20, 21.10, 1.25 «Надвор'е» + «Эрана».
7.10 «Мультпарад». «Дзіўны свет Гамбола».
7.35, 15.55, 20.50 «Прыколы 13-й школы».
7.40 Трылер «Спіраль» (16+).
9.25, 19.55 Серыял «Цемра» (16+).
10.15 «Законы прываблівасці» (12+).
11.05 Прыгоды «Які бяжыць у лабірынце» (12+).
13.00 «Доктар адказвае».
13.05, 18.25 Серыял «Унутры» (16+).
14.35 Серыял «Моцная жанчына» (12+).
16.00 «Мультпарад».
16.15 Камедыя «Простая гісторыя» (18+).
20.55 «Вечарніца».
21.00 Цана нерухомасці.
21.15 Трылер «Шэрлак Холмс. Гульня ценяў» (16+).
23.20 Прыгоды «Кінгсмен. Сакрэтная служба» (18+).

ВТБ

6.05 «Дурні і дарогі» (16+).
7.20 «Лаві момант» (16+).
8.35 Серыял «Сямейны бізнес» (16+).
9.35 Камедыя «Дзяжурны тата» (12+).
11.25 Скетч-шоу «Даеш моладзь» (16+).
12.20 «Пары на Канары» (16+).
12.55 Серыял «Апошні з Магікян» (16+).
14.25 «Галерэя прыгажосці» (16+).
15.00 «КВЗ. Па-нашаму» (16+).
16.00, 2.30 «Супермамачка» (16+).
17.00 «Уральскія пельмені» (16+).
17.45 Фантастыка «Успомніць усё» (16+).
20.00 «Справа была ўвечары» (16+).
21.00 Трылер «Дзяўчына з татуіроўкай дракона» (16+).
0.00 Жахі «Сардэчна запрашаем у Zомбілэнд» (18+).
1.40 «Кіно ў дэталях» (16+).
3.20 Серыял «Бязмоўны сведка» (16+).
4.40 Скетч-шоу «Адна за ўсіх» (16+).
5.10 Скетч-шоу «6 кадраў» (16+).

Культура

6.30 «Пешшу...» Масква золатагаловая.
7.05 «Правілы жыцця».
7.35, 13.35 «Місія палёту да Сонца». Дак. фільм [СЦ].
8.20 «Ну, пачакай!» М/ф.
8.35 «Міхаіла Ламаносаў». Маст. фільм [СЦ].
10.00, 15.00, 19.30, 23.10 Навіны культуры.
10.20 Шэдэўры старога кіно. «Мужнасць». Маст. фільм.
11.25 «Алег Жакаў». Дак. фільм.
12.05 Адкрытая кніга. Міхаіл Елізараў. «Зямля» [СЦ].
12.35 «Ядзернае каханне». Дак. фільм.
14.20 «Лятучы карабель», «Загадкавая планета». М/ф.
15.10 «Лісты з правінцыі». Беларэцкі раён (Башкартастан) [СЦ].
15.40 «Энігма. Томас Хэмпсан».
16.25 «Вышэй за Радугу». Маст. фільм [СЦ].
17.40 Фестываль Вербʼе. Міхаіл Плятнёў, Габар Такач-Надзь і Фестывальны аркестр Вербʼе.
18.50 «Царская ложа».
19.45 «Шукальнікі». «Маскоўская схованка Юсупавых».
20.35 «Лінія жыцця». Наталля Касаткіна [СЦ].
21.30 «Выкананне жаданняў». Маст. фільм [СЦ].
23.30 «2 Верник 2».
0.15 «Культ кіно». «Зерне». Маст. фільм.
2.35 «Вялікі падземны баль». М/ф для дарослых.

Настальгія

6.00 «Спяем, сябры!» (12+)
6.55 Маст. фільм «Жанчыны, якім пашанцавала». «Ніна» (16+).
8.05, 9.45, 11.00, 13.05, 14.40, 15.45, 17.00, 18.00, 19.15, 20.40, 21.45, 23.00, 2.45, 3.45, 5.00 Музычная настальгія (12+).
8.20 «Відавочнае — неверагоднае» (12+).
9.00, 15.00, 21.00, 3.00 «Мінулы час» (12+).
10.00, 16.00, 4.00 «Народжаныя ў СССР» (12+).
12.00 «Яловая субмарына» з Аляксандрам Ліпніцкім: «Гісторыя рускага рока». «Гукі Му» (16+).
13.30 Маст. фільм «Жанчыны, якім пашанцавала». «Дуся» (16+).
17.20 Дак. фільм «Фільм пра фільм. «Сцеражыся аўтамабіля» (12+).
18.10 «Да і пасля...» (12+)
19.30 Маст. фільм «Жанчыны, якім пашанцавала». «Зіна» (16+).
22.00 «Колба часу» (16+).
0.00 «Быў час» з Аляксандрам Паліткоўскім (16+).
1.30 Маст. фільм «Жанчыны, якім пашанцавала». «Вера» (16+).

EuroSport 1

0.00 Алімпійскія гульні. Тэлечасопіс «Зала славы» (12+).
1.00 Велаcпорт. Бельгія (12+).
4.00 Аўтагонкі. «24 гадзіны Ле-Мана» (12+).
5.00 Аўтагонкі. World Endurance (12+).
6.00 Аўтагонкі. Формула E (12+).
7.00 Аўтагонкі. WTCR (12+).
8.00 Ралі-рэйд. Дакар (12+).
8.30 Тэніс. Australian Open — 2017. Жанчыны (6+).
09.30 Тэніс. US Open — 2018. Жанчыны (6+).
11.00 Тэніс. US Open — 2019. Жанчыны (6+).
13.00 Тэніс. Australian Open — 2019. Жанчыны (6+).
14.30 Велаcпорт. Гент — Вевельгем (12+).
16.00 Снукер. Scottish Open (6+).
18.00 Снукер. «Мастэрс» (6+).
20.00 Біятлон. Чэмпіянат свету. Антхольц. Мужчыны (6+).
22.00 Біятлон. Чэмпіянат свету. Антхольц. Жанчыны (6+).

Кінакамедыя

КИНОКОМЕДИЯ

0.30 Шпіён, які мяне кінуў (16+).
3.05 SuperАлібі (16+).
4.50 Краіна цудаў (12+).
6.25 Забі мяне тройчы (18+).
8.05 Хот-дог (18+).
10.15 Зводныя браты (18+).
12.10 Адпеты мача (16+).
13.55 Прасунуты (16+).
15.35 Забойны агеньчык (16+).
17.30 ЗащитнеГ (16+).
19.30 Выкідала (18+).
21.10 Прасцячка (16+).
23.05 Ультраамерыканцы (18+).

ТБ3

6.00 Дакументальная калекцыя «Беларусьфільма» (12+).
7.00 М/ф (6+).
8.20 «Жанчына ў бядзе» (12+).
10.00, 4.30 «Суд ідзе». Серыял (16+).
11.00, 18.15 «Сляпая» (16+).
12.05 «Варажбітка» (12+).
13.10, 17.10 «Містычныя гісторыі» (12+).
14.15, 3.35 «Паляўнічыя на прывідаў» (16+).
15.20 «Мой герой» (12+).
16.10 «Знакі лёсу» (16+).
19.25 «Чалавек-невідзімка» (16+).
20.30, 2.45 «Гучныя справы» (16+).
21.35 Камедыя «Усе без розуму ад Мэры» (16+).
23.55 Трылер «Змрочныя цені» (16+).
2.00 «90-я» (16+).

ТБ1000

TV 1000

6.10 Разня (16+).
7.40 Неверагодныя прыгоды Факіра (16+).
9.25 Маска Зора (12+).
11.55 Легенда Зора (16+).
14.15 Пацучыны бег (12+).
16.15 Апусканне (16+).
18.20 Гонка стагоддзя (16+).
20.10 Сэрцаед (16+).
22.05 Сямейка Джонсаў (16+).
23.50 Рэальныя ваўкалакі (16+).
1.25 Легенды восені (16+).
4.00 Планета Ка-Пэкс (12+).

ТБ1000 Рускае кіно

7.50 Хачу ў турму (12+).
9.50 У руху (16+).
11.40 Тата (12+).
13.30, 19.00 Масгаз (16+).
15.25 Кандагар (16+).
17.15, 5.40 Дзень дурня (16+).
20.55 Бармен (16+).
22.30 Пятніца (16+).
0.05 Развітвацца не будзем (6+).
2.05 Фота на памяць (16+).
3.25 9-я рота (16+).

National Geographic

6.00 Рабі стаўкі і ўзрывай (16+).
6.25 Асушыць акіян (16+).
7.10, 10.20 Найбуйнейшы ў свеце рамонт (16+).
8.00 Золата Юкана (16+).
8.50 Мегаполісы (16+).
9.35, 18.10 Злавіць кантрабандыста (16+).
12.00, 2.05 Аўта-SOS (16+).
13.35 Схаваныя жамчужыны Турцыі (16+).
14.20, 19.00, 22.05, 1.20, 4.25, 5.55 Інстынкт выжывання (16+).
15.05, 21.20, 2.55 Расследаванні авіякатастроф (16+).
16.40 Мяжа (16+).
17.25 Секунды да катастрофы (16+).
19.45 Тайныя гісторыі (16+).
20.35 Сведкі катастроф (16+).
22.55 Рэальнасць ці фантастыка? (16+)
5.15 Зборнік «Гульняў розуму» (16+).

Discovery

8.00, 3.30 Дальнабойшчык у Амерыцы (12+).
8.50, 15.45, 22.10 Махінатары (12+).
9.40 Як гэта зроблена? (16+)
10.30, 17.35, 1.50, 2.40 У пагоні за класікай (12+).
11.20, 23.05 Стальныя хлопцы (12+).
12.15, 1.50, 6.30 Голыя і напалоханыя (16+).
13.05, 20.20, 7.15 Залатая ліхаманка (16+).
14.00 Залатая ліхаманка: бурлівыя воды (16+).
14.50 Як уладкаваны Сусвет (12+).
16.40 Як гэта ўстроена: аўтамабілі мары (12+).
17.05, 21.15 Як гэта зроблена? (12+)
18.30, 4.15 Гаражнае золата (12+).
18.55 Паляўнічыя на рэліквіі (16+).
19.25, 5.45 Рыбалка голымі рукамі (12+).
0.00 Аляска: сям'я з лесу (16+).
0.55 Аляска: апошні рубеж (16+).
5.00 Як гэта ўстроена? (12+)

пятніца, 3 красавіка ТЭЛЕТЫДЗЕНЬ

Беларусь 1

6.00, 7.20, 8.15 Добрай раніцы, Беларусь!
7.00, 8.00 (з сурдаперакладам), **9.00, 12.00, 13.00, 15.00, 17.00, 19.00** Навіны.
7.05, 8.05 Навіны эканомікі.
7.10, 8.10 Зона Х. Крымінальная хроніка (16+).
9.10, 22.30 Меладрама «Мая мама супраць» (16+).
10.45 Дзень у вялікім горадзе.
11.45, 12.10, 13.05, 18.45 Меладрама «Вярні маё каханне». Заключныя серыі (16+).
14.05 «Здарова здаровым быць!» (6+)
14.50, 15.25 Меладрама «Спадчынніца». Заключныя серыі (16+).
15.15, 18.00 Навіны рэгіёна.
17.05 Сэнс жыцця. Эвеліна Сакура (12+).
17.30 Маршрут пабудаваны (12+).
18.15 Зона Х. Вынікі тыдня (16+).
21.00 Панарама.
21.50 Клуб рэдактараў (16+).
2.00 Дзень спорту.

Беларусь 2

7.00 «Уключайся!» (12+)
9.00, 18.05 Тэлебарометр.
9.05, 20.10 Серыял «Сляпая» (16+).
10.05 «Чалавек-невідзімка» (16+).
11.05, 18.15 «Дуэт па праве». Серыял (16+).
12.55 Серыял «Жаночы доктар-4» (16+).
13.45 «ЖаннаПажані» (16+).
14.50 М/с «Чарапашкі-ніндзя» (12+).
15.40 Нічога сабе ньюз (12+).
15.45 «Пін_код». Інтэрактыўны маладзёжны праект (12+).
16.25 «Не нарадзіся прыгожай». Серыял (12+).
17.15 «Арол і рэшка. Перазагрузка» (16+).
21.10 Спортлато 5 з 36, КЕНО.
21.15 Драма «Гульні розуму» (12+).
23.30 Камедыя «Тэлевядучы: легенда аб Роне Бургундзі» (12+).

Беларусь 3

7.00 «Дабраранак».
7.35 «Беларуская кухня». Лешч у гарчыцы.
8.05, 12.00, 20.15 Навіны культуры.
8.25, 20.35 «Гэты дзень».
8.30, 21.05 «Снайпер. Тунгус». Серыял. Заключныя серыі (16+) [СЦ].
10.05, 17.15 «...И примкнувший к ним Шепилов». Заключная серыя (12+).
11.00, 15.55 «Сэрцы трох». Серыял. Заключная серыя (12+) [СЦ].
12.15 «Беларусы». Міхаіл Рыбакоў.
12.40 «Пад каменным небам». Маст. фільм (12+).
14.05 «Сіла веры».
14.30 «Беларуская кухня». Лешч у гарчыцы.
15.00 «Майстры і куміры». Уладзімір Рагаўцоў.
16.50 «Народны майстар». Анатоль Туркоў (разьба па дрэве, драўляная пластыка).
18.05 «Пад каменным небам». Маст. фільм (12+).
19.35 «Артэфакты». Страдзецкі скарб [СЦ].
20.00 «Архітэктура Беларусі».
20.40 «Калыханка» (0+).
22.40 «Я хачу гэта ўбачыць!» (6+)
23.05 «Запіскі на палях». Андрэй Макаёнак: апостал беларускай драматургіі [СЦ].

Беларусь 5

7.00 Азбука спорту.
7.10 Хакей. КХЛ.
9.05 Авертайм.
9.35, 18.20, 18.50 Хакей. Чэмпіянат Беларусі. Фінал.
11.30 Тэніс. Кубак Федэрацый. Кваліфікацыйны раўнд. Нідэрланды — Беларусь.
13.05 Змешаныя адзінаборствы. Міжнародны турнір.
15.40 Баскетбол. Адзіная ліга ВТБ.
17.10 На шляху да Токіа-2020. Відэачасопіс.
17.40 Свет англійскай прэм'ер-лігі. Відэачасопіс.
18.10 Вось гэта спорт!
21.10 Спорт-цэнтр.
21.20 Футбол. Беларусбанк — чэмпіянат Беларусі. 3-і тур. «Дынама-Мінск» — «Тарпеда-БелАЗ» (Жодзіна).
23.20 Фактар сілы.

АНТ

6.00, 7.05, 8.05 «Наша раніца».
7.00 [СЦ], **8.00** [СЦ], **9.00** [СЦ], **11.00, 13.00, 16.00, 18.00** [СЦ], **20.30** Нашы навіны.
9.10 «Тэорыя змовы» (16+).
9.55 «Жыць здарова!» (16+)
11.10 Серыял «Забойная сіла-1» (16+).
12.10 «Модны прыгавор» (6+).
13.10 Фільм «Райскі куток» (16+).
15.15 «Давай пажэнімся!» (16+)
16.20, 1.40 «Трывожная кнопка» (16+).
16.40, 18.20 «Мужчынскае/Жаночае» (16+).
18.50 «Поле цудаў» (16+).
20.00 Час.
21.10 «Голас. Дзеці» (0+).
23.00 «Што? Дзе? Калі?» у Беларусі. Вясновая серыя гульняў (16+).
0.25 Нашы навіны. Вынікі дня.
0.40 «Пра каханне» (16+).

СТБ

6.00, 6.40, 7.45, 8.40 «Раніца СТБ».
6.30 [СЦ], **7.30** [СЦ], **8.30** [СЦ], **10.30, 13.30, 16.30, 19.30, 22.30** Навіны «24 гадзіны».
9.00, 0.35 «Загадкі чалавецтва» (16+).
10.40 «NEXT-3». Серыял (16+).
12.20 «Вадзіць па-руску» (16+).
12.40, 21.30, 23.50 «Самыя шакіруючыя гіпотэзы» (16+).
13.50, 16.50 «Экстранны выклік».
14.00, 23.00 «Тайны Чапман» (16+).
14.55 «Неверагодна цікавыя гісторыі» (16+).
15.50 Дакументальны праект (16+).
17.00 «Дзень сакрэтных праектаў» (16+).
20.00, 22.55 «СТБ-спорт».
20.05 «Сталічныя падрабязнасці».
20.15 «Міншчына».
20.30 «Абарона Магілёва». Дак. фільм.
22.20 «Глядзець усім!» (16+)

МІР

6.00 «Наша кіно. Гісторыя вялікага кахання» (12+).
6.25 Серыял «Закон і парадак. Аддзел аператыўных расследаванняў» [СЦ] (16+).
8.25, 10.20 Серыял «Кулінар» (16+).
10.00, 13.00, 16.00, 19.00 Навіны (бягучы радок).
10.10 «У гасцях у лічбы» (12+).
13.15 «Справы судовыя. Грошы вярніце!» (16+)
14.10 «Справы судовыя. Бітва за будучыню» (16+).
15.05 «Справы судовыя. Новыя гісторыі» (16+).
16.20 «Прысуд!?» (16+)
17.15 Серыял «Мухтар. Новы след» [СЦ] (16+).
18.20 «Сусветныя гульні розуму» (16+).
19.15 «Слабае звяно» (16+).
20.10, 23.05 «Гульня ў кіно» (16+).
21.00 Маст. фільм «Пакроўскія вароты» [СЦ] (0+).
23.50 «Начны экспрэс» (16+).
1.00 Маст. фільм «Рымскія канікулы» [СЦ] (0+).
2.50 Маст. фільм «Насуперак цвярозаму розуму» (16+).
4.40 М/ф (6+).

РТР—Беларусь

7.00 «Новая раніца».
11.00, 14.00, 17.00, 20.00 Весткі.
11.25 «Пра самае галоўнае». Токшоу (12+).
12.35 «Лёс чалавека» (12+).
13.50, 16.50, 19.50, 23.00 Навіны — Беларусь.
14.40 Серыял «Тайны следства» (12+).
17.25 «60 хвілін». Ток-шоу.
18.35 «Андрэй Малахаў. Прамы эфір» (16+).
20.40 «Аншлаг і Кампанія» (16+).
23.10 Маст. фільм «Цана здрады» (12+).

НТБ—Беларусь

6.15 «Астрапрагноз».
6.20 Спорт-мікс.
6.35 «50 рэцэптаў першага» (12+).
7.10 «Здароўе» (12+).
8.00, 10.00, 13.00, 16.00, 19.00 Сёння.
8.30 Спецыяльны рэпартаж (12+).
8.45, 10.25 Серыял «Псеўданім «Албанец» (16+).
9.35 «НЗ.by».
11.15 Серыял «Масква. Тры вакзалы» (16+).
13.25, 16.30 Агляд. Надзвычайнае здарэнне.
14.00 Баявік «Марскія д'яблы» (16+).
16.25, 19.40, 23.15 Сёння. Галоўнае.
17.05 «Заснавана на рэальных падзеях» (16+).
17.55 «ДНК» (16+).
19.55 Баявік «Неўскі. Чужы сярод чужых» (16+).
22.00 «НЗ.by: час вынікаў».
22.30, 23.30 Драма «Сёмы дзень» (16+).

8 канал

7.00, 16.00, 19.45, 21.00, 1.45 «Надвор'е» + «Эрана».
7.10 «Мультпарад». «Дзіўны свет Гамбола».
7.30, 16.05, 20.50 «Прыколы 13-й школы».
7.35 Прыгоды «Мумія вяртаецца» (12+).
9.45, 19.50 Серыял «Цемра» (16+).
10.45 «Мільён пытанняў аб прыродзе».
11.00 Трылер «Які бяжыць у лабірынце. Выпрабаванне агнём».
13.10 «Доктар адказвае».
13.15, 18.10 Серыял «Унутры» (16+).
14.50 Серыял «Моцная жанчына» (12+).
16.05 «Мультпарад».
16.30 Камедыя «Райскія пагоркі» (16+).
20.55 «Вечарніца».
21.10 Прыгоды «Залаты пярсцёнак» (12+).
23.30 Трылер «Людзі Ікс» (12+).

серада, 1 красавіка ТЭЛЕТЫДЗЕНЬ

ВТБ

6.05 «Дурні і дарогі» (16+).
7.20 «Лаві момант» (16+).
8.35 Серыял «Сямейны бізнес» (16+).
9.35 Баявік «Нястрымныя-2» (12+).
11.35 Скетч-шоу «Даеш моладзь» (16+).
12.30, 22.25 Серыял «Апошні з Магікян» (16+).
14.00, 0.50 Серыял «Маладзёжка» (16+).
16.00, 2.30 «Супермамачка» (16+).
17.00 Серыял «Шчаслівыя разам» (16+).
18.00, 23.55 «Уральскія пельмені» (16+).
19.00 Серыял «Карані» (16+).
20.00 Баявік «Нястрымныя-3» (16+).
3.20 Серыял «Бязмоўны сведка» (16+).
4.40 Скетч-шоу «Адна за ўсіх» (16+).
5.10 Скетч-шоу «6 кадраў» (16+).

Культура

6.30 «Пешшу...» Масква палацавая.
7.05, 20.05 «Правілы жыцця».
7.35, 20.50 «Пераменлівая планета Зямля». Дак. серыял [СЦ].
8.25 «Ну, пачакай!» М/ф.
8.40, 22.20 «Міхайла Ламаносаў». Маст. фільм [СЦ].
10.00, 15.00, 19.30, 23.40 Навіны культуры.
10.15 «Назіральнік».
11.10, 1.45 ХХ стагоддзе. «Вакол смеху». 1981 год.
12.20, 18.40, 0.55 «Што рабіць?»
13.05 Раман у камені. «Шры-Ланка. Маўнт Лавінія». Дак. фільм.
13.30 «Пераменлівая планета Зямля». Дак. серыял [СЦ].
14.20 «Воўка ў трыдзявятым царстве», «Дзе я яго бачыў?» М/ф.
15.10 Навіны. Падрабязна. Кіно.
15.25 Валерый Брусаў. «Блудны сын» у праграме «Біблейскі сюжэт».
15.55 «Саці. Нясумная класіка...»
16.35 «Прыгоды Электроніка». Маст. фільм [СЦ].
17.45 Фестываль Вербʼе. Яфім Бронфман, Антонія Папано і Фестывальны аркестр Вербʼе.
19.45 Галоўная роля.
20.35 «Добрай ночы, малыя!»
21.40 «Абсалютны слых».
0.00 «Як імпрэсіяністы адкрылі Японію». Дак. фільм.

Настальгія

6.00 Маст. фільм «Начныя забавы» (16+).
8.15, 9.45, 11.00, 12.55, 14.45, 15.45, 17.00, 20.05, 21.45, 23.00, 3.45, 5.35 Музычная настальгія (12+).
8.40 Маст. фільм «Агульная сцяна» (16+).
9.00, 15.00, 21.00, 3.00 «Мінулы час» (12+).
10.00, 16.00, 22.00, 4.00 «Народжаныя ў СССР» (12+).
12.00 «Быў час» з Аляксандрам Паліткоўскім (16+).
13.30 Маст. фільм «Жанчыны, якім пашанцавала». 1-я серыя. «Вера» (16+).
18.00 «Спяем, сябры!» (12+)
18.55 Маст. фільм «Жанчыны, якім пашанцавала». 2-я серыя. «Ніна» (16+).
20.20 «Відавочнае — неверагоднае» (12+).
0.00 Маст. фільм «Дзівакчалавек» (12+).
1.05 «Дзве гадзіны з бардамі». 1987 год (12+).
4.00 Маст. фільм «Апёк» (16+).

EuroSport 1

0.00 Алімпійскія гульні. Тэлечасопіс «Зала славы» (12+).
1.00 Веласпорт. Het Nieuwsblad — 2018 (12+).
4.00 Аўтагонкі. Формула Е (12+).
5.00 Аўтагонкі. World Endurance (12+).
6.00 Аўтагонкі. WTCR (12+).
7.00 Ралі-рэйд. Дакар (12+).
8.30 Тэніс. Australian Open (6+).
9.30 Тэніс. US Open — 2018 (6+).
11.00 Тэніс. Australian Open — 2019 (6+).
14.30 Веласпорт. Бельгія (12+).
16.00 Снукер. Northern Ireland Open (6+).
18.00 Снукер. UK Championship (6+).
20.00 Біятлон. Кубак свету. Рупольдынг. Мужчыны (6+).
22.30 Біятлон. Кубак свету. Рупольдынг. Жанчыны (6+).

Кінакамедыя

0.50 Вяселле па абмене (16+).
2.50 Сіньёр Рабінзон (16+).
5.00 У ложку з Вікторыяй (18+).
6.55 Superнянь (16+).
8.30 Superнянь-2 (16+).
10.20 Адпеты мача (16+).
12.00 Краіна цудаў (12+).
13.40 Снядаем у таты (12+).
15.30 Аперацыя «Тушонка» (16+).
17.35 Зводныя браты (18+).
19.30 Не пагражай паўднёваму цэнтралу, папіваючы сок у сябе ў квартале (16+).
21.05 Хот-дог (18+).
23.10 Усё і адразу (16+).

ТБ3

6.00 Дакументальная калекцыя «Беларусьфільма» (12+).
6.30 М/ф (6+).
7.35 «Школа доктара Камароўскага» (6+).
8.15 «Доктар І...» (16+)
8.45 «Жанчына ў бядзе» (12+).
10.15, 15.35, 4.30 «Суд ідзе». Серыял (16+).
11.15, 18.40 «Сляпая» (16+).
12.20, 19.50 «Варажбітка» (12+).
13.25, 2.55 «Містычныя гісторыі» (12+).
14.25, 2.25 «Паляўнічыя на прывідаў» (16+).
16.35, 3.40 «Знакі лёсу» (16+).
21.00 «Менталіст». Серыял (16+).
22.50 «Звышнатуральнае». Серыял (16+).
23.35 «10 самых» (16+).
0.10 «Лінія абароны» (16+).
0.40 «Пекла» (16+).

ТБ1000

6.10 Яна (16+).
8.55 Планета Ка-Пэкс (12+).
11.20 Легенды восені (16+).

13.50 Нягледзячы ні на што (16+).
15.50 Яна (16+).
18.05 1+1 (16+).
20.10 Як выкрасці хмарачос (12+).
22.05 Вясельны перапалох (12+).
0.00 Эвалюцыя (12+).
1.50 Вячэра (18+).
4.10 Солт (16+).

ТБ1000 Рускае кіно

7.20 Развітвацца не будзем (6+).
9.50 Фота на памяць (16+).
11.30 Эбігейл (6+).
13.35, 19.00 Масгаз (16+).
15.30 Снежны анёл (12+).
17.30 Элефант (12+).
21.00 Адной левай (12+).
22.30 Дзяўчаты бываюць рознымі (16+).
0.05 Варашылаўскі стралок (16+).
2.05 Вайна полаў (16+).
3.55 Джунглі (12+).
5.30 Карлік Нос (12+).

National Geographic

6.00 Рабі стаўкі і ўзрывай (16+).
6.25 Асушыць акіян (16+).
7.15, 10.30 Найбуйнейшы ў свеце рамонт (16+).
8.05 Золата Юкана (16+).
8.55 Мегаполісы (16+).
9.45, 12.10, 1.55 Аўта-SOS (16+).
13.40 Схаваныя жамчужыны Турцыі (16+).
14.25 Інстынкт выжывання (16+).
15.10, 21.20, 2.40 Расследаванні авіякатастроф (16+).
16.45 Мяжа (16+).
17.30 Секунды да катастрофы (16+).
18.15 Суперзбудаванні: грандыёзны транспарт (16+).
19.00, 22.05, 1.10, 4.25 Дзікі тунец (16+).
19.45 Тайныя гісторыі (16+).
20.35 Сведкі катастроф (16+).
22.50 Суперзбудаванні: BelugaXL (16+).
23.40 Мегазбудаванні: музей Луўр Абу Дабі (16+).
0.25 Астана: горад будучыні (16+).
5.15 Зборнік «Гульняў розуму» (16+).

Discovery

8.00 Экспедыцыя Мунга (16+).
8.50, 15.45, 22.10 Махінатары (12+).
9.40 Зроблена з другаснай сыравіны (12+).
10.30, 17.35, 3.05 У пагоні за класікай (12+).
11.20, 14.00, 23.05 Стальныя хлопцы (12+).
12.15, 2.15, 6.30 Голыя і напалоханыя (16+).
13.05 Захавальнікі балот Эверглейдс (16+).
14.50 Паляванне на каштоўныя камяні (12+).
16.40 Як гэта ўстроена: аўтамабілі мары (12+).
17.05, 21.15 Як гэта зроблена? (12+)
18.30, 4.35 Гаражнае золата (12+).
19.25 Залатая ліхаманка (16+).
0.00 Дальнабойшчык у В'етнаме (12+).
0.55 Невядомая экспедыцыя (16+).
3.50 Дальнабойшчык у Амерыцы (12+).
5.00 Як працуюць машыны (12+).
5.45 Рыбалка голымі рукамі (12+).
7.15 Стадыён (12+).

Беларусь 1

6.00, 7.20, 8.15 Добрай раніцы, Беларусь!
7.00, 8.00 (з сурдаперакладам), **9.00, 12.00, 13.00, 15.00, 17.00, 19.00** Навіны.
7.05, 8.05 Навіны эканомікі.
7.10, 8.10 Зона Х. Крымінальная хроніка (16+).
9.10 Меладрама «Мая мама супраць». 1-я серыя (16+).
10.45 Дзень у вялікім горадзе.
11.45, 12.10, 13.05, 18.35, 19.20 Меладрама «Вярні маё каханне» (16+).
14.05 «Здароў здаровым быць!» (6+)
14.50, 15.25 Меладрама «Спадчынніца» (16+).
15.15, 18.00 Навіны рэгіёна.
17.05 Беларуская часінка.
18.00 Навіны рэгіёна.
18.15, 0.10 «Зона Х». Крымінальныя навіны (16+).
21.00 Панарама.
21.50 Пакаленне.by (6+).
22.10 Серыял «След» (16+).
23.50 Сфера інтарэсаў.
0.35 Дзень спорту.

Беларусь 2

7.00 «Уключайся!» (12+)
9.00, 18.10 Тэлебарометр.
9.05, 20.10 Серыял «Сляпая» (16+).
10.10, 22.50 «Экстрасэнсы-дэтэктывы» (16+).
10.55, 18.15 «Дуэт па праве». Серыял (16+).
12.50, 23.40 Серыял «Жаночы доктар-4» (16+).
13.45 «Шэрлакі» (16+).
14.50 М/с «Чарапашкі-ніндзя» (12+).
15.40 Нічога сабе ньюз (12+).
15.45 «Пін_код». Інтэрактыўны маладзёжны праект (12+).
16.25 «Не нарадзіся прыгожай». Серыял (12+).
17.15 «Арол і рэшка. Перазагрузка» (16+).
21.10 Спортлато 6 з 49, КЕНО.
21.15 «Кароль дэсертаў» (12+).

Беларусь 3

7.00 «Дабраранак».
7.35 «Беларуская кухня». Крапанікі.
8.05, 12.00, 20.15 Навіны культуры.
8.25, 12.15, 20.35 «Гэты дзень».
8.30, 21.05 «Снайпер. Тунгус». Серыял. 1-я і 2-я серыі (16+) [СЦ].
10.05, 17.25 «...И примкнувший к ним Шепилов». Серыял (12+).
11.00, 15.20 «Сэрцы трох». Серыял (12+) [СЦ].
12.20 «Беларусы». Група «Naviband».
12.50, 18.20 «Угрум-рака». Серыял. Заключная серыя (12+) [СЦ].
14.00 «Беларуская кухня». Крапанікі.
14.30 «Спявае Беларусь». Народны ансамбль песні «Смалячанка» (г. Смалявічы, Мінская вобласць).
16.15 «Народны майстар». Людміла Кавалёва. «Саматканы цуд».
16.45 «Залатыя рыбкі музыкі Станіслава Манюшкі». Дак. фільм да 200-годдзя кампазітара.
19.35 «Артэфакты». Напрастольны Крыж Ефрасінні Полацкай [СЦ].
20.00 «Архітэктура Беларусі» [СЦ].
20.40 «Калыханка» (0+).
22.30 Канцэрт да Дня яднання народаў Беларусі і Расіі.

Беларусь 5

7.00 Азбука спорту.
7.10 Футбол. Чэмпіянат Англіі. «Лестэр» — «Чэлсі».
9.05 Гульні «навырост».
9.35 Хакей. Чэмпіянат Беларусі. Фінал.
11.30 Тэніс. Кубак Федэрацый. Кваліфікацыйны раўнд. Нідэрланды — Беларусь.
13.05 Гандбол. Ліга чэмпіёнаў.
14.40 Азбука спорту.
14.50 Фігурнае катанне. Чэмпіянат Еўропы. Мужчыны. Кароткая праграма.
16.40 Хакей. КХЛ.
18.35 Авертайм.
19.10 На шляху да Токіа-2020. Відэагалерэя.
19.40 Спорт-цэнтр.
19.50 Баскетбол. Адзіная ліга ВТБ.
21.25 Змешаныя адзінаборствы. Міжнародны турнір.

АНТ

6.00, 7.10, 8.10 «Наша раніца».
7.00 [СЦ], **8.00** [СЦ], **9.00** [СЦ], **11.00, 13.00, 16.00, 18.00** [СЦ], **20.30** Нашы навіны.
7.05, 8.05 «Трывожная кнопка» (16+).
9.10 «Аб'ектыўна» (16+).
10.10 «Жыць здарова!» (16+)
11.10 Серыял «Забойная сіла-1» (16+).
12.10 «Модны прыгавор» (6+).
13.10 Серыял «Ідэальны шлюб» (16+).
15.15 «Давай пажэнімся!» (16+)
16.20, 1.15 «Мужчынскае/Жаночае» (16+).
17.20, 18.20, 0.00 «На самай справе» (16+).
18.50 «Няхай гавораць» (16+).
20.00 Час.
21.10 «Маркаў. Нічога асабістага» (16+).
21.40 «Заступнікі». Серыял (16+).
22.45 «Док-ток» (16+).
23.45 Нашы навіны. Вынікі дня.

СТБ

6.00, 6.40, 7.45, 8.40 «Раніца СТБ».
6.30 [СЦ], **7.30** [СЦ], **8.30** [СЦ], **10.30, 13.30, 16.30, 19.30, 22.30** Навіны «24 гадзіны».
9.00, 0.35 «Загадкі чалавецтва» (16+).
10.40 «NEXT-3». Серыял (16+).
12.20 «Вадзіць па-руску» (16+).
12.40, 21.40, 23.50 «Самыя шакіруючыя гіпотэзы» (16+).
13.45, 23.00 «Тайны Чапман» (16+).
14.40, 20.50 «Неверагодна цікавыя гісторыі» (16+).
15.35 «Глядзець усім!» (16+)
15.50, 16.50 «Непапраўныя». Серыял (16+).
20.00, 22.55 «СТБ-спорт».
20.05 «Сталічныя падрабязнасці».
20.15 «Міншчына».
20.30 «Спецыяльны рэпартаж СТБ».

МІР

6.00 Серыял «Закон і парадак. Злачынны намер» [СЦ] (16+).
9.50, 10.10, 22.15, 0.00 Серыял «Кулінар» (16+).
10.00, 13.00, 16.00, 19.00, 23.45 Навіны (бягучы радок).
13.15 «Справы судовыя. Грошы вярніце!» (16+)
14.10 «Справы судовыя. Бітва за будучыню» (16+).
15.05 «Справы судовыя. Новыя гісторыі» (16+).
16.15 «Прысуд!?» (16+)
17.15, 19.20 Серыял «Мухтар. Новы след» [СЦ] (16+).
19.55 «Гульня ў кіно» (16+).
20.40 «Сусветныя гульні розуму» (12+).
21.15 Ток-шоу «Бацькі і дзеці» (16+).
0.35 «Начны экспрэс» (16+).
1.55 «Камень, нажніцы, папера» (16+).
2.45 «Паляўнічыя на прывідаў. Бітва за Маскву» (16+).
3.15 Канцэрт (16+).
4.55 «Правільны фастфуд» (16+).
5.20 «Здароўе» (16+).

РТР—Беларусь

7.00 «Новая раніца».
11.00, 14.00, 17.00, 20.00 Весткі.
11.25 «Пра самае галоўнае». Ток-шоу (12+).
12.35 «Лёс чалавека» (12+).
13.50, 16.50, 19.50, 23.00 Навіны — Беларусь.
14.40 Серыял «Тайны следства» (12+).
17.25 «60 хвілін». Ток-шоу.
18.35 «Андрэй Малахаў. Прамы эфір» (16+).
20.40 Серыял «Паромшчыца» (12+).
22.30, 23.10 «Вечар з Уладзімірам Салаўёвым».

НТБ—Беларусь

6.15 «Астрапрагноз».
6.20 Спорт-мікс.
6.35 «50 рэцэптаў першага» (12+).
7.10 «Здароўе» (12+).
8.00, 10.00, 13.00, 16.00, 19.00 Сёння.
8.30 Спецыяльны рэпартаж (12+).
8.45, 10.25 Серыял «Псеўданім «Албанец» (16+).
9.35, 22.00 «НЗ.by».
11.15 Серыял «Масква. Тры вакзалы» (16+).
13.25, 16.30 Агляд. Надзвычайнае здарэнне.
14.00 Баявік «Марскія д'яблы» (16+).
16.25, 19.40, 23.15 Сёння. Галоўнае.
17.05 «Заснавана на рэальных падзеях» (16+).
17.55 «ДНК» (16+).
19.55 Серыял «Гарачая кропка» (16+).
20.55, 22.20 Баявік «Неўскі. Чужы сярод чужых» (16+).
23.30 Серыял «Таптуны» (16+).

8 канал

7.00, 16.05, 19.45, 21.00, 00.50 «Надвор'е» + «Эрана».
7.05 «Мультпарад». «Дзіўны свет Гамбола».
7.30, 16.10, 20.50 «Прыколы 13-й школы».
7.35 Прыгоды «Кінгсмен. Сакрэтная служба» (18+).
9.45, 19.50 Серыял «Цемра» (16+).
10.35 «Прызнайся, што смачна!»
11.00 Трылер «Шэрлак Холмс. Гульня ценяў» (12+).
13.15, 18.25 Серыял «Унутры» (16+).
14.40 Серыял «Моцная жанчына» (12+).
16.15 «Мультпарад» (0+).
16.25 Камедыя «Начныя гульні» (18+).
18.10 «Фэшн is my прафэшн».
20.55 «Вечарніца».
21.05 Трылер «Выпрабаванне агнём» (18+).
23.15 Прыгоды «У палоне стыхіі» (16+).

ВТБ

6.05 «Дурні і дарогі» (16+).
7.20 «Лаві момант» (16+).
8.35 Серыял «Сямейны бізнес» (16+).
9.35 Баявік «Нястрымныя-3» (16+).
12.00 Скетч-шоу «Даеш моладзь» (16+).
12.30, 21.50 Серыял «Апошні з Магікян» (16+).
14.00, 0.15 Серыял «Маладзёжка» (16+).
16.00, 1.55 «Супермамачка» (16+).
17.00 Серыял «Шчаслівыя разам» (16+).
18.00, 23.20 «Уральскія пельмені» (16+).
19.00 Серыял «Карані» (16+).
20.00 Камедыя «Дзяжурны тата» (12+).
2.45 Серыял «Бязмоўны сведка» (16+).
4.05 Скетч-шоу «Адна за ўсіх» (16+).
5.10 Скетч-шоу «6 кадраў» (16+).

Культура

6.30 «Пешшу...» Масква музыкальная.
7.05, 20.05 «Правілы жыцця».
7.35, 13.35 «Пераменлівая планета Зямля». Дак. серыял [СЦ].
8.25 «Ну, пачакай!» М/ф.
8.40, 22.15 «Міхайла Ламаносаў». Маст. фільм [СЦ].
10.00, 15.00, 19.30, 23.40 Навіны культуры.
10.15 «Назіральнік».
11.10, 1.20 ХХ стагоддзе. «Апавяданні пра Пятра Капіцу». Дак. фільм.
12.20, 18.50, 0.40 «Гульня ў бісер».
13.00 Карыфеі расійскай медыцыны. Уладзімір Філатаў.
14.20 «Дзюймовачка». М/ф.
15.10 Навіны. Падрабязна. Тэатр.
15.25 Мая любоў — Расія! «Уральскія самацветы» [СЦ].
15.50 «2 Вернік 2».
16.40 «Вышэй за Радугу». Маст. фільм. 1-я серыя [СЦ].
17.55 Фестываль Вербʼе. Міхаіл Плятнёў і Фестывальны аркестр Вербʼе.
19.45 Галоўная роля.
20.35 «Добрай ночы, малыя!»
20.45 «Місія палёту да Сонца». Дак. фільм [СЦ].
21.30 «Энігма». Томас Хэмпсан.
0.00 Чорныя дзіркі. Белыя плямы.
2.30 Раман у камені. «Малайзія. Востраў Лангкаві». Дак. фільм.

Настальгія

6.00 «Быў час» з Аляксандрам Паліткоўскім. (16+).
6.55, 8.45, 11.00, 14.05, 15.45, 17.00, 19.05, 20.40, 21.45, 23.00, 2.15, 3.45, 5.00 Музычная настальгія (12+).
7.30 Маст. фільм «Жанчыны, якім пашанцавала». «Вера» (16+).
9.00,15.00, 21.00 «Мінулы час» (12+).
10.00, 16.00, 22.00 «Народжаныя ў СССР» (12+).
12.00 «Спяем, сябры!» (12+).
12.55 Маст. фільм «Жанчыны, якім пашанцавала». «Ніна» (16+).
14.20 «Вядомае — неверагоднае» (12+).
18.00 «Яловая субмарына» з Аляксандрам Ліпніцкім: «Гісторыя рускага рока». «Гукі Му» (16+).
19.30 Маст. фільм «Жанчыны, якім пашанцавала». «Дуся» (16+).
23.20 Дак. фільм «Фільм пра фільм. «Сцеражыся аўтамабіля» (12+).
0.00 Маст. фільм «Начныя забавы» (16+).
2.40 Маст. фільм «Агульная сцяна» (16+).

EuroSport 1

0.00 Алімпійскія гульні. Тэлечасопіс «Зала славы» (12+).
1.00 Веласпорт. Тры дні Бругге — Дэ Панэ — 2018 (12+).
4.00 Аўтагонкі. Формула Е (12+).
5.00 Аўтагонкі. World Endurance Championships (12+).
6.00 Аўтагонкі. WTCR (12+).
7.00 Ралі-рэйд. Дакар (12+).
8.30 Тэніс. Australian Open — 2017 (6+).
11.00 Тэніс. Australian Open — 2018 (6+).
14.30 Веласпорт. Бельгія (12+).
16.00 Снукер. UK Championship (6+).
18.00 Снукер. Scottish Open (6+).
20.00, 22.00 Біятлон. Кубак свету. Паклюка. Мужчыны (6+).
21.00 Біятлон. Кубак свету. Паклюка. Змешаная эстафета (6+).
22.30 Біятлон. Кубак свету. Паклюка. Жанчыны (6+).

Кінакамедыя

1.00 Іронія кахання (16+).
2.30 Хочаш ці не? (16+)
4.05 Наша Russia. Яйкі лёсу (16+).
5.35 Завадатары (16+).
7.20 (Не)чаканы прынц (16+).
9.00 Ультраамерыканцы (18+).
10.55 Добры, дрэнны, дурны (18+).

13.35 Не пагражай паўднёваму цэнтралу, папіваючы сок у сябе ў квартале (16+).
15.20 Эйр Амерыка (16+).
17.30 Эвалюцыя (12+).
19.30 Прасунуты (16+).
21.10 Бязмежжа ў сярэдняй школе (12+).
22.45 Сняданак у таты (12+).

ТБ3

6.00 Дакументальная калекцыя «Беларусьфільма» (12+).
6.15 М/ф (6+).
7.00 «Школа доктара Камароўскага» (6+).
7.40 «Доктар І...» (16+)
8.10 «Жанчына ў бядзе» (12+).
9.45, 23.30 «Улегцы» (12+).
10.15, 15.35, 4.30 «Суд ідзе». Серыял (16+).
11.15, 18.40 «Сляпая» (16+).
12.20. 19.50 «Варажбітка» (12+).
13.25, 17.35, 3.15 «Містычныя гісторыі» (12+).
14.25, 4.05 «Паляўнічыя на прывідаў» (16+).
16.35 «Знакі лёсу» (16+).
21.00 «Менталіст». Серыял (16+).
22.45 «Звышнатуральнае». Серыял (16+).
0.00 «Знак якасці» (16+).
0.40 «Банды Нью-Ёрка» (18+).

ТБ1000

6.10 Турыст (16+).
8.30 Вясельны перапалох (12+).
10.35 Правілы вінаробаў (16+).
12.50 Эвалюцыя (12+).
14.35 Як выкрасці хмарачос (12+).
16.30 Солт (16+).
18.20 Турыст (16+).
20.10 Маска Зора (12+).
22.40 Легенда Зора (16+).
1.00 Неверагодныя прыгоды Факіра (16+).
2.45 Апусканне (16+).
4.30 Гонка стагоддзя (16+).

ТБ1000 Рускае кіно

7.05 Элефант (12+).
8.45 Адной левай (12+).
10.15 Дзяўчаты бываюць розныя (16+).
11.55 Вайна полаў (16+).
13.30, 19.00 Масгаз (16+).
15.40 Джунглі (12+).
17.10 Хачу ў турму (12+).
21.00, 5.30 Уцёкі (16+).
23.10 У руху (16+).
0.55 Кандагар (16+).
3.00 Экіпаж (6+).

National Geographic

6.00 Рабі стаўкі і ўзрывай (16+).
6.25 Асушыць акіян (16+).
7.15, 10.25 Найбуйнейшы ў свеце рамонт (16+).
8.05 Золата Юкана (16+).
8.50 Мегаполісы (16+).
9.40 Дзікі тунец (16+).
12.00, 1.55 Аўта-SOS (16+).
13.35 Схаваныя жамчужыны Турцыі (16+).
14.20 Інстынкт выжывання (16+).
15.05, 21.20, 2.45, 4.25 Расследаванні авіякатастроф (16+).
16.40 Мяжа (16+).
17.25 Секунды да катастрофы (16+).
18.15, 22.05, 1.10, 3.35 Злавіць кантрабандыста (16+).
19.45 Тайныя гісторыі (16+).
20.35 Сведкі катастроф (16+).
22.50 Міжнародны аэрапорт Дубай (16+).
23.40 Гарачыя межы: Лацінская Амерыка (16+).
5.15 Зборнік «Гульняў розуму» (16+).

Discovery

8.00, 3.30 Дальнабойшчык у Амерыцы (12+).
8.50, 15.45, 22.10 Махінатары (12+).
9.40 Зроблена з другаснай сыравіны (12+).
10.30, 17.35, 2.40 У пагоні за класікай (12+).
11.20, 23.05 Стальныя хлопцы (12+).
12.15, 1.50, 6.30 Голыя і напалоханыя (16+).
13.05 НАСА: невытлумачальныя матэрыялы (12+).
14.00 Забытая інжынерыя (12+).
14.50 Стадыён (12+).
16.40 Як гэта ўстроена: аўтамабілі мары (12+).
17.05, 21.05 Як гэта зроблена? (12+)
18.30, 4.15 Гаражнае золата (12+).
19.25 Залатая ліхаманка (16+).
5.00 Як працуюць машыны (12+).
5.45 Рыбалка голымі рукамі (12+).
7.15 Дальнабойшчык у В'етнаме (12+).

ИЗВЕЩЕНИЕ о проведении 14 апреля 2020 года повторных торгов с условиями по продаже имущества, принадлежащего ОАО «ДСТ № 7»

Предмет торгов
«Административное помещение 23» общей площадью 33,6 кв. м, инв. № в ЕГРНИ 500/D-70786227, расположенное по адресу: г. Минск, ул. Лейтенанта Кижеватова, 8-23; «административное помещение» общей площадью 39,3 кв. м, инв. № в ЕГРНИ 500/D-70786228, расположенное по адресу: г. Минск, ул. Лейтенанта Кижеватова, 8-24; «административное помещение 25» общей площадью 32,4 кв. м, инв. № в ЕГРНИ 500/D-70786229, расположенное по адресу: г. Минск, ул. Лейтенанта Кижеватова, 8-25; «административное помещение 26» общей площадью 58,1 кв. м, инв. № в ЕГРНИ 500/D-70786230, расположенное по адресу: г. Минск, ул. Лейтенанта Кижеватова, 8-26; «административное помещение 27» общей площадью 38,1 кв. м, инв. № в ЕГРНИ 500/D-70786231, расположенное по адресу: г. Минск, ул. Лейтенанта Кижеватова, 8-27; «административное помещение 28» общей площадью 38,7 кв. м, инв. № в ЕГРНИ 500/D-70786232, расположенное по адресу: г. Минск, ул. Лейтенанта Кижеватова, 8-28; «административное помещение 29» общей площадью 37,4 кв. м, инв. № в ЕГРНИ 500/D-70786233, расположенное по адресу: г. Минск, ул. Лейтенанта Кижеватова, 8-29; «административное помещение 30» общей площадью 17,7 кв. м, инв. № в ЕГРНИ 500/D-70786234, расположенное по адресу: г. Минск, ул. Лейтенанта Кижеватова, 8-30; «административное помещение» общей площадью 156,4 кв. м, инв. № в ЕГРНИ 500/D-708129710, расположенное по адресу: г. Минск, ул. Лейтенанта Кижеватова, 8-31; «административное помещение 37» общей площадью 16,6 кв. м, инв. № в ЕГРНИ 500/D-70786241, расположенное по адресу: г. Минск, ул. Лейтенанта Кижеватова, 8-37; «административное помещение 38» общей площадью 17,3 кв. м, инв. № в ЕГРНИ 500/D-70786242, расположенное по адресу: г. Минск, ул. Лейтенанта Кижеватова, 8-38; «административное помещение 39» общей площадью 15,5 кв. м, инв. № в ЕГРНИ 500/D-70786243, расположенное по адресу: г. Минск, ул. Лейтенанта Кижеватова, 8-39; «административное помещение 40» общей площадью 16,0 кв. м, инв. № в ЕГРНИ 500/D-70786244, расположенное по адресу: г. Минск, ул. Лейтенанта Кижеватова, 8-40; «серверная, подсобное помещение» общей площадью 33,2 кв. м, инв. № в ЕГРНИ 500/D-70786245, расположенное по адресу: г.Минск, ул. Лейтенанта Кижеватова, 8-41; «административное помещение» общей площадью 64,9 кв. м, инв. № в ЕГРНИ 500/D-708129713, расположенное по адресу: г. Минск, ул. Лейтенанта Кижеватова, 8-43; «административное помещение» общей площадью 16,6 кв. м, инв. № в ЕГРНИ 500/D-708129714, расположенное по адресу: г. Минск, ул. Лейтенанта Кижеватова, 8-43а; «административное помещение 44» общей площадью 14,7 кв. м, инв. № в ЕГРНИ 500/D-70786248, расположенное по адресу: г. Минск, ул. Лейтенанта Кижеватова, 8-44; «комната приема пищи» общей площадью 5,5 кв. м, инв. № в ЕГРНИ 500/D-70786249, расположенное по адресу: г. Минск, ул. Лейтенанта Кижеватова, 8-45; «административное помещение» общей площадью 6,9 кв. м, инв. № в ЕГРНИ 500/D-708129715, расположенное по адресу: г. Минск, ул. Лейтенанта Кижеватова, 8-48; «административное помещение» общей площадью 15,6 кв. м, инв. № в ЕГРНИ 500/D-708129716, расположенное по адресу: г. Минск, ул. Лейтенанта Кижеватова, 8-49; «административное помещение» общей площадью 42,8 кв. м, инв. № в ЕГРНИ 500/D-708129717, расположенное по адресу: г. Минск, ул. Лейтенанта Кижеватова, 8-50
Начальная цена: 1 077 500,00 бел. руб. с учетом НДС
Сумма задатка: 100 000,00 бел. руб.
Обременение: аренда

Продавец имущества: ОАО «ДСТ № 7», 223021, Минская обл., Минский р-н, 500 м восточнее д. Богатырево, АБК, тел. (017) 507-61-83.

Организатор торгов: государственное предприятие «МГЦН», ул. К. Маркса, 39, к. 10, 220030, г. Минск, тел. (017) 327-05-62.

Условие торгов: победитель торгов (покупатель) оплачивает вознаграждение за организацию и проведение торгов, включающее затраты на организацию и проведение результативного аукциона, в размере 2 процентов от цены продажи предмета торгов, указанной в протоколе о результатах торгов, в течение 3 рабочих дней со дня проведения торгов.

Торги проводятся в соответствии со ст.ст. 417, 418 Гражданского кодекса Республики Беларусь и порядком проведения аукциона по продаже имущества ОАО «ДСТ № 7», утвержденным организатором торгов.

К участию в торгах допускаются юридические и физические лица, внесшие задаток и заключившие соглашение с организатором торгов о правах и обязанностях сторон в процессе подготовки и проведения аукциона по соответствующему предмету торгов, а также представившие организатору торгов следующие документы:

заявление на участие в аукционе (по форме, установленной организатором торгов); заявление об ознакомлении с документами, продаваемым имуществом, порядком проведения аукциона (по форме, установленной организатором торгов); копию свидетельства о регистрации (для юридических лиц и индивидуальных предпринимателей); копию устава (для юридических лиц); копию платежного документа о внесении задатка; документы, подтверждающие полномочия представителя юридического (физического) лица; а также, при необходимости, иные документы в соответствии с порядком проведения аукциона.

Задаток перечисляется на расчетный счет государственного предприятия «МГЦН» № BY34 BPSB 3012 1049 7101 9933 0000 в Региональной дирекции № 700 по г. Минску и Минской области ОАО «БПС-Сбербанк», БИК BPSBBY2X, УНП 190398583, в срок, установленный для приема документов на участие в аукционе.

Торги проходят в форме открытого аукциона с условиями на повышение начальной цены. Торги проводит аукционист, определенный организатором торгов. В процессе торгов начальная цена повышается аукционистом до тех пор, пока только один участник согласится приобрести предмет торгов. Данный участник объявляется победителем торгов, а наивысшая цена (цена продажи) фиксируется в протоколе о результатах торгов и включает НДС. В ходе торгов участники могут предлагать свою цену за продаваемое имущество в соответствии с порядком проведения аукциона.

В случае если торги признаны несостоявшимися в силу того, что заявление на участие в них подано только одним участником или для участия в них явился только один участник, предмет торгов продается этому участнику (покупателю) при его согласии по начальной цене, увеличенной на пять процентов.

Договор купли-продажи между продавцом и победителем торгов (покупателем) заключается после предъявления копии платежных документов о перечислении суммы вознаграждения за организацию и проведение торгов и подписывается в течение 10 рабочих дней со дня проведения торгов.

Оплата стоимости приобретенного имущества с учетом НДС осуществляется победителем торгов (покупателем) в порядке, предусмотренном в договоре купли-продажи. По согласованию с продавцом возможна рассрочка платежа.

Торги проводятся **14 апреля 2020 года в 15.00** по адресу: г. Минск, ул. К. Маркса, 39, зал аукционов. Прием документов, а также консультации по вопросам участия в торгах осуществляются **с 26.03.2020 по 10.04.2020 включительно** в рабочие дни с 09.00 до 13.00 и с 14.00 до 17.00 (по пятницам – до 16.45) по адресу: г. Минск, ул. К. Маркса, 39, каб. 6.

Телефоны для справок:
(017) 327-48-36 (государственное предприятие «МГЦН»);
(017) 507-61-83 (ОАО «ДСТ № 7»)

«ГЛЯДЖУ Ў АКНО, КАБ ХОЦЬ ХТО ПРАЙШОЎ»

Як жывуць цяперашнія вяскоўцы ў колішняй сядзібе Элізы Ажэшкі

Людвінова — вёска асаблівая, з надзвычай цікавай гісторыяй. Даўно збіралася сюды заехаць, з той пары, як прачытала ў кнізе Анатоля Федарука «Старадаўнія сядзібы Берасцейшчыны», што з пераездам Элізы Ажэшкі Людвінова стала цэнтрам інтэлектуальнага жыцця ваколіцы. Юная гаспадыня маёнтка збірала вакол сябе не толькі багатую бібліятэку, але і перадавую шляхту з суседніх маёнткаў. У 1862 годзе яна арганізавала пачатковую школу для вясковых дзяцей.

Староста вёскі Марыя ПРАТАСЕВІЧ, Ганна АРЦЮХЕВІЧ, Ніна РЭПІХА, Вера ЦЕЛЯШУК.

РЫТАРЫЧНАЕ ПЫТАННЕ

Цяпер, на жаль, ад былога маёнтка нічога не засталося. Некалькі векавых дрэў старадаўняга парка нагадваюць пра тыя часы. Тут будучая пісьменніца ладзіла не толькі балі і сустрэчы: падчас паўстання 1863 года ратавала параненага Рамуальда Траўгута, тут яны разам з суседкай Стэфаніяй Жук і іншымі шляхцянкамі ладзілі шпіталь для паўстанцаў, збіралі для іх адзенне і правіянт. Пасля паражэння паўстання, арыштаў, ссылак і канфіскацыі маёнтак пераходзіў з рук у рукі, цярпеў паступовы заняпад. Цяпер на месцы сядзібы ўстаноўлены памятны валун з мемарыяльнай дошкай, на якой пазначана, што Эліза Ажэшка жыла тут з 1858 да 1864 года.

Валун на месцы былога сядзібнага дома.

Сёння ў Людвінове 57 жыхароў, абсалютная большасць з якіх — пенсіянеры. Камандзіроўка адбылася праз тры дні пасля жаночага дня. Звярнула ўвагу, што ва ўсіх бабулек стаялі ў вазах цюльпаны. Гэта значыць, што дзеці клапоцяцца, наведваюць, аберагаюць сваіх састарэлых матуль. Але тыя, як і многія іх равесніцы, не спяшаюцца ў гарадскія кватэры дзяцей — ім лепей у родных сценах, дзе прайшла маладосць, дзе жылі, гадавалі сыноў і дачок, працавалі, радаваліся, гаравалі.

— Як раней працавалі на палях з цямна да цямна, — разважае 85-гадовая Марыя Клімовіч, — так ужо не працуюць у калгасах. Цяпер трактары, машыны ўсё робяць, паляводаў больш няма. А ў мяне ў звяне было 30 жанчын, лён убіралі, буракі палолі, бульбу капалі. Работа цяжкая, усё рукамі ды спіну гнуць, а яшчэ свая гаспадарка ў кожнага немалая — каровы, свінні, куры, уласныя соткі. Але, нарабіўшыся, умелі адпачываць, спявалі часта. У мяне, бывала, у хаце столькі жанчын збярэцца, і пагамонім, і песні пасліваем — ніякіх п'янак тады нават заваду не было. І так жа весела, калі ўсе збяруцца... Школа была, клуб у вёсцы, ферма. А цяпер во сяджу каля акна, усё гляджу, каб хоць хто прайшоў па вуліцы, — сяло апусцела. І чаму гэтых людзей няма?

Марыя Аляксандраўна і сама ведае адказ на сваё рытарычнае пытанне. Бо не засталіся ў вёсцы яе дзеці, дзеці суседзяў, дзеці яе таварышак па льнаводчым звяне. У яе, напрыклад, і сын, і дачка скончылі Горацкую акадэмію, атрымалі эканамічную адукацыю, знайшлі работу ў большых населеных пунктах. Унукі вывучыліся на дактароў, аселі ў абласным цэнтры. Так і іншыя дзеці пайшлі ў свет — вось і пусцее Людвінова. Суседка хіба зойдзе да Марыі — Пелагея Крыўнюк. Пелагея Ігнатаўна на свае 97 гадоў не выглядае. Не без гонару сказала, што сама сябе даглядае, нават уласны агарод трымае. Яна не проста багатая бабуля, а супербагатая: яе з 8 Сакавіка ўжо прапраўнук павіншаваў. Праўда, гэтую місію выканаў бацька самага меншага прадстаўніка сям'і з прычыны яго малалецтва. Але ж сам факт, што Пелагея Ігнатаўна не проста дачакалася вяселля праўнука, але змагла патрымаць на руках яго сына, вельмі важнага для бабулі. Яна і не супраць сабраць на сваім стагадовым юбілеі ўсю вялікую сям'ю — можа, да той пары прапраўнукаў стане больш.

ХУТКА 70 ГАДОЎ РАЗАМ

Са старшынёй Папінскага сельскага Савета Святланай Дышко зазіраем да Ніны і Васіля Рэпіхаў — Ніна Рыгораўна, у адрозненне ад сваіх суседак, жыве не адна, а з мужам Васілём Аляксандравічам. Праўда, былы калгасны механізатар, кавалер ордэнаў Працоўнага Чырвонага Сцяга і Кастрычніцкай Рэвалюцыі цяжка хварэе, самастойна не ходзіць пасля перажытага інсульту. Цяпер Ніна Рыгораўна — галоўная падтрымка і апора для мужа.

Яна добра помніць гады акупацыі — колькі перажылі, колькі нацярпеліся ў вайну:

— Бацьку забілі як актывіста. А мы з мамай, у якой тры дачкі былі на руках, сталі ўцякаць, шукаць партызан. Людзі падказалі, што нам заставацца дома небяспечна, вось і пабеглі, схапіўшы вузельчык рэчаў. З вялікай цяжкасцю знайшлі партызанскі атрад, уладкаваліся ў сямейны лагер. Мама мыла бялізну для партызан, мы ёй дапамагалі. Мяне як меншую бралі з сабой у разведку — дарослы чалавек з дзіцем выклікаў меней пытанняў на дарозе. Вось так і перажылі вайну. Пасля вызвалення вярнуліся ў сваю хату — і не пазналі. Так было разрабавана, ні міскі, ні лапіка ніякага не засталося, нават шпалеры са сцен былі садраныя. Знайшліся толькі маміны любімыя фікусы — аказалася, іх немцы сабе ва ўправу забралі. Што было есці, з чаго жыць, невядома. Тады маме нехта падказаў, што можна зарабіць у людзей на хутарах. Да іх мы і наймаліся на работу, жалі жыта, капалі бульбу. Зарабілі і пшаніцы, і бульбы, і агародніны. Так перажылі першую зіму. Потым маці ўладкавалася на работу ў дзіцячы садок у Драгічыне. Сёстры старэйшыя таксама падаліся ў горад, а я, 13—14-гадовая, заставалася дома, у школу хадзіла. У нас у тую пару ўжо кароўка была і парася, дык я іх даглядала. Малака за тыдзень назбіраю, вяршкоў, а яны прыедуць у выхадны, ужо масла саб'юць. Вось так і жылі, — расказвае Ніна Рэпіха.

У 1950 годзе зусім маладзенькай выскачыла замуж за мясцовага танцора і веселуна Васіля. «Вельмі прыгожа танцаваў у клубе, лепш за ўсіх», — згадала Ніна Рыгораўна. Гэтым і звярнуў на сябе ўвагу. І ён заўважыў маленькую ростам, але ўвішную танцорку, так і пазнаёміліся, пасябравалі. І вось ужо хутка семдзесят гадоў разам. У калгасе працавалі. «Спачатку за палачкі, потым за грошы, — расказвае гаспадыня дома, — дзяцей гадавалі, унукаў-праўнукаў дачакаліся. Цяпер усё ёсць, пенсія добрая, вось толькі здароўя хацелася б болей».

СТАРАЯ ГВАРДЫЯ

Суседку ў гэтым гарача падтрымліваюць Ганна Карпаўна Арцюхевіч і Вера Яўгенаўна Целяшук. Жанчыны таксама ў гадах, удовы, але самі спраўляюцца з уласнай хатняй гаспадаркай, па дапамогу сацыяльнага работніка ні адна з іх не звярталася. Як сказала староста вёскі Марыя Пратасевіч: «Мая старая гвардыя фору дасць некаторым маладым. Усё ў іх заўсёды ў парадку, у дамах прыбрана. Вядома, дзеці прыязджаюць, дапамагаюць, але і самі жанчыны не сядзяць склаўшы рукі, стараюцца рухацца, выконваць нескладаную работу, гэтым і жывуць».

Вось толькі аб адным шкадуюць — што іх любімы доктар з Папінскай амбулаторыі Святлана Даўгун пайшла на пенсію: «Яна ўсе нашы хваробы ведала, мы і цяпер прызначаныя ёю лекі прымаем, яе рэкамендацыі выконваем». Але старшыня сельвыканкама Святлана Дышко запэўніла, што і малады спецыяліст, якая нядаўна прыступіла да работы, да сваіх абавязкаў ставіцца адказна і абяцае вырасці ў добрага доктара.

Да амбулаторыі пяць кіламетраў. У самім жа Людвінове з сацыяльных аб'ектаў засталася толькі крама. Яно і не дзіва: калі, скажам, у 1959 годзе тут было амаль 300 жыхароў, у 1995-м значылася 150 чалавек, дык цяпер, як ужо гаварылася, — 57. Але што цікава, мае суразмоўнікі не пагадзіліся стаць героямі рубрыкі «Вёскі, якія знікаюць...» Яны лічаць, што Людвінова будзе жыць. Вунь колькі апошнім часам дамоў купілі для вядзення падсобнай гаспадаркі! Вясной пустыя хаты ажываюць, сезонныя гаспадары садзяць маліны, клубніцы, іншыя ягады. Трапляліся на асобных дамах плакаты са словам «Прадаецца». Што ж, я таксама за тое, каб вялікае некалі Людвінова, вёска ў тры вуліцы, не знікала, а доўга заставалася на карце нашай краіны.

Святлана ЯСКЕВІЧ.
Драгічынскі раён.

«ГАЛОЎНАЕ, КАБ ДУША БУР'ЯНОМ НЕ ЗАРАСТАЛА...»

Старэйшына маленькай вёсачкі ў Жлобінскім раёне, дзе жыве менш за тры дзясяткі чалавек, аб'яднала месцічаў і запаліла іх ідэяйператварэння занядбанай некалі мясціны ў прывабнае месца адпачынку ад гарадской мітусні. Галіна ХАДАСОЎСКАЯ сёлета стала пераможцай конкурсу «Жанчына года» Гомельскай вобласці ў намінацыі «Выбар года».

— За два дні да ўручэння ўзнагароды патэлефанавалі, сказалі быць у райвыканкаме ў пэўны дзень пры поўным парадзе, — згадвае Галіна Хадасоўская. — Нас было пяцёра вылучана са Жлобінскага раёна. Гуртом накіраваліся ў Гомель на ўрачыстае свята. Была вельмі цікавая праграма, дыпломы ў розных намінацыях атрымалі жанчыны з раёнаў. Вось называюць маё прозвішча ў намінацыі «Выбар года». Імя прагучала, імя па бацьку — прыемна, але калі вядучыя са сцэны сказалі — старэйшына маленькай вёсачкі Чарцёж у Жлобінскім раёне, — вось тады сапраўды зашчымела-запякло ў душы, шчыра кажу.

> Кожны навёў парадак на сваім падворку. Цікава, што ў Чарцяжы — што ні сядзіба, то падворак узорнага ўтрымання.

Галіна Леанідаўна кажа, што ў самім раёне цяпер многія не ведаюць нават назвы мясціны Чарцёж, а тут з вялікай сцэны вобласці звярнулі ўвагу на сціплы куток. Пасля ў агульнай групе ў сеціве яна напіша: гэтыя дыплом і перамога не яе, а агульныя, вясковыя.

Шосты год Галіна Леанідаўна тут старэйшына. Працавала раней у Жлобіне, цяпер на пенсіі, пакінула кватэру ў райцэнтры і перабралася ў вёску. Чарцёж — населены пункт Краснабярэжскага сельсавета ўсяго за 14 кіламетраў ад Жлобіна, але наўпрост ад трасы полем ехаць вырашыцца не ўсякі. Большасць дабіраецца да глухой вёсачкі з чыгуначнай станцыі пешшу, а ахвотных прыехаць сюды нямала. У вёсцы 108 падворкаў, стала пражывае 26 чалавек. Астатнія гаспадары — дачнікі: хтосьці купляе дамы для летняга адпачынку, хтосьці даглядае старыя бацькоўскія хаты. Жанчына шкадуе: цяпер губляецца ў цэлым аблічча мясцовых жыхароў, вымірае пакаленне людзей, якія нарадзіліся і жылі тут, прыкіпелі. Яна ж перакананая, што нават такая сітуацыя — не прысуд для вёскі.

Старэйшына згадвае, з чаго пачала сваю работу з мясцовымі: Чарцяжу не пашанцавала с мясцовасцю — нізіны перамяжоўваюцца з пагоркамі. На вясковых могілках, напрыклад, быў велізарны яр, зараснікі бэзу ды лазняк адваёўвалі тэрыторыю.

— Даўно марыла навесці парадак на нашых могілках, але самастойна што зробіш? У сацсетцы стварыла суполку «Чарцяжане», прапанавала сабрацца, скласці ініцыятыўную групу, ідэі падкінула, як навесці парадак на могілках і каля падворкаў.

***На фота:** жыхаркі Жлобінскага раёна, якія былі вылучаны на конкурс «Жанчына года – 2020». Старэйшына вёскі Чарцёж – Галіна ХАДАСОЎСКАЯ – крайняя справа.*

Ініцыятыўная група з шасці аднавяскоўцаў зрушыла справу з месца: арганізоўвалі людзей праз сустрэчы на вуліцы, звароты ў сецівe і па тэлефоне. Чарцяжане аказаліся вельмі спагадныя. Летась пачалі збіраць грошы для добраўпарадкавання, кажа старэйшына. Вядома, грошы грашыма, галоўнае — стаўленне людзей да справы, іх зацікаўленасць. Галіна Хадасоўская запрасіла ў вёску на сустрэчу кіраўніка гаспадаркі з Чырвонага Берага.

— Мы расказалі, што хочам засыпаць вялізны яр, — пясок мелі дзе браць, але трэба было дапамагчы тэхнікай, — расказвае Галіна Леанідаўна. — Усе вельмі ўдзячныя, бо нам гаспадарка выдзеліла трактар «Амкадор» і два МАЗы — мужчына з мясцовых толькі паспяваў сваёй тэхнікай разраўноўваць. Каб падсыпаць тэрыторыю, спатрэбілася 20 машын пяску. Калі людзі бачаць, на што канкрэтна ідуць іх грошы, то, канешне, больш ахвотна дапамагаюць. Мы сабралі 1675 рублёў. На кожную капейку — расходныя дакументы, для справаздачы зрабілі тут жа на тэрыторыі могілак стэнд. Набылі 100 пралётаў плота, яшчэ амаль столькі ж даў сельсавет. Дапамаглі нам таксама прыбраць шмат аварыйных дрэваў.

Назіраючы, як заўзята працуюць вясковыя актывісты, дачнікі таксама ўключыліся ў работу: усталёўвалі і фарбавалі платы, пазбаўляліся ад быльнягу і зараснікў. Падлічылі, што ўвогуле адпрацавала 90 чалавек з 10 гадзін раніцы да пяці вечара амаль без перапынку, — атрымалася 90 чалавека-дзён. Кожны навёў парадак на сваім падворку. Цікава, што ў Чарцяжы што ні сядзіба, то падворак узорнага ўтрымання. Шмат хто з вяскоўцаў атрымаў узнагароду ад улад за добраўпарадкаванне. Мясцовая мастачка Галіна Чаша дапагае аздабляць дамы, брамы, калодзежы. На іх, здаецца, ажываюць выявы казачных герояў, птушак і кветак.

У Чарцяжы няма крамы, ды і з работай аўтакрамы былі праблемы, якія актыўная Галіна Леанідаўна, зрэшты, тут жа вырашыла:

— Раней прыязджала аўтакрама тры разы на тыдзень, потым толькі два. А што такое гэтыя дзве паездкі? Які можа быць хлеб? Я звязалася са Жлобінскім хлебазаводам, і цяпер па суботах да нас ездзіць іх машына. І, акрамя выпечкі, прывозіць і іншае — малако, каўбасу.

Няма тут і клуба, але гэта не перашкаджае месцічам ладзіць святы вёскі, на якія з'язджаюцца тутэйшыя ўраджэнцы, што жывуць цяпер у іншых гарадах і нават краінах. Прыязджаюць у Чарцёж і артысты з райцэнтра.

— Пляцоўкі няма, дык мы проста на дарозе ставім шатры і ладзім канцэрты, — кажа старэйшына. — Гучыць і гімн нашай вёскі. Калі спачатку на такія святы вёскі збіралася з дзясятак чалавек, то апошнім разам прыйшло каля 200. Фатаграфіямі потым доўга абменьваліся ў сецівe.

Цяпер вёска рыхтуе свята на Дзень Перамогі. У Чарцяжы калісьці жылі шэсць франтавікоў, 14 мясцовых жыхароў не вярнуліся з вайны. Таксама пры падтрымцы раённай улады мясцовыя актывісты ўзяліся за грунтоўны гістарычны праект: аднаўляюць звесткі і шукаюць родных рэпрэсаваных у 30-я гады ХХ стагоддзя жыхароў Чарцяжа.

— Гэта балючая тэма для нас, — пачынае Галіна Хадасоўская. — Тут была чыста каталіцкая вёска, мы падымалі спісы Антушоўскага касцёла Рагачоўскага павета Магілёўскай губерні — ён быў за пяць вёрст ад Краснага Берага. Нашы чарцяжане жылі тут задоўга да першага афіцыйнага згадвання, яшчэ з канца XIX стагоддзя.

Старэйшына кажа, што па перапісе 1897 года тут была карчма, да пачатку ХХ стагоддзя — школа. Калі ўзяць перапіс 1925 года — было 115 домаўладанняў. Потым 109 чалавек рэпрэсавалі. Цяпер ураджэнцы мясцовасці з розных куткоў свету аднаўляюць звесткі аб сваяках. Праз нашу газету таксама хочуць звярнуцца да ўсіх, хто ведае што-небудзь пра сям'ю Анталёвых з Чарцяжа. Ініцыятыву вяскоўцаў падтрымалі ў раёне, дапамагаюць збіраць звесткі. Сваімі сіламі людзі мараць паставіць у Чарцяжы мемарыяльны знак ахвярам рэпрэсій.

Наталля КАПРЫЛЕНКА,
фота з прыватнага архіва гераіні.

ОАО «Гомельоблреклама» филиал «Эксперт-Услуга» (организатор аукциона) по поручению Совместного белорусско-австрийского закрытого акционерного общества «Гомельский стеклотарный завод» (продавец) в лице управляющего в деле о банкротстве – ИП Яцына И. В. извещает о проведении 15 апреля 2020 года открытого повторного аукциона со снижением цены на 10 % по продаже имущества в 11.00 в городе Гомеле по улице Гагарина, 20, 2-й этаж

№ лота	Наименование предметов торгов	Начальная цена продажи имущества, без учета НДС (20 %), бел. руб.	Шаг аукциона – 5 %, бел. руб.	Сумма задатка, без учета НДС (20 %), бел. руб.
1	**Изолированное помещение с инв. № 350/D-182539** (инв. №101012) **площадью 4 217,5 кв. м**, назначение – производственное помещение, наименование – **производственное помещение**. Местонахождение: **Гомельская обл., г. Гомель, ул. Лепешинского, 7–4.** Информация о земельном участке: расположен на земельном участке с кадастровым номером **340100000002003191** общей площадью **3,5631 га (право аренды, доля в праве 2/5).** Внутризаводская асфальтобетонная площадка 1451 площадью **662,8 кв. м** (инв. № 101007).	**265 140,00**	13 257,00	26 514,00

Продавец: СЗАО «Гомельский стеклотарный завод», Гомельская обл., Гомельский р-н, р. п. Костюковка, ул. Гомельская, д. 25, ком. 2. **Порядок ознакомления с имуществом осуществляется по контактному тел.:** 8 (029)653-92-88 – управляющий в деле о банкротстве ИП Яцына Игорь Валерьевич. **Шаг аукционных торгов – 5 (пять) % от начальной цены предмета аукциона и не изменяется в течение всего аукциона.**

Для участия в аукционе необходимо: 1) Оплатить задаток на расчетный счет **Организатора торгов (ОАО «Гомельоблреклама» филиал «Эксперт-Услуга»):** р/с BY52 BLBB 3012 0400 0712 0400 1001, БИК BLBBBY2X, дирекция ОАО «Белинвестбанк» по Гомельской области, УНП 400071204, назначение платежа – задаток за участие в аукционных торгах по лоту № **(задаток для участия в аукционе перечисляется до подачи заявления); 2)** Подать заявление организатору аукциона по установленной форме с приложением необходимых документов можно **с 27 марта 2020 г**. по адресу: г. Гомель, ул. Гагарина, 20, 2-й этаж, каб. «Эксперт-Услуга» в рабочие дни с 09.00 до 13.00 и 14.00 до 16.00. **Прием заявлений для участия в аукционе заканчивается 13 апреля 2020 г. в 16.00 включительно (предварительно по контактным телефонам Организатора торгов). Заявления, поступившие после установленного срока, не принимаются. Организатор аукциона вправе отказаться от проведения аукциона в любое время, но не позднее чем за пять дней до его проведения. В случае если аукцион признан несостоявшимся в силу того, что заявление на участие в нем подано только единственным участником**, объект аукциона продаются этому участнику при его согласии по начальной цене, увеличенной на 5 (пять) %. Участник торгов имеет право до начала торгов письменно отозвать свое заявление на участие. Неявка участника торгов на торги признается отказом от участия в торгах. В этих случаях сумма внесенного им задатка возвращается **Организатором** торгов в течение 5 (пяти) рабочих дней со дня проведения торгов. Победителями торгов будут признаны участники, предложившие более высокую цену. Лица, являющиеся победителями торгов, обязаны: подписать протокол о результатах аукциона; произвести оплату услуг (вознаграждение) по организации и проведению торгов, затраты за публикацию в газете «Звязда» в течение 5 (пяти) рабочих дней с момента подписания протокола; заключить договор купли-продажи в течение **10 (десяти) календарных дней** от даты подписания протокола о результатах аукциона; оплатить приобретаемое имущество, в срок, согласно договору купли-продажи. Задатки, уплаченные участниками аукциона, ставшими победителями, будут учтены в счет исполнения обязательств по договору купли-продажи. Проводится аукцион в соответствии с Положением открытого акционерного общества «Гомельоблреклама» филиал «Эксперт-Услуга» о порядке организации и проведения аукционов по продаже имущества и права на заключение договоров аренды нежилых помещений (их части) и с Законом РБ от 13.07.2012 № 415-З (ред. от 04.01.2014) «Об экономической несостоятельности (банкротстве)» Ст.127–129. Ранее опубликованное извещение о торгах размещено в газете «Звязда» от 17.01.2020 г. №10 (29124). **Порядок оформления участия в аукционе, в том числе документации, необходимой для регистрации участника торгов, порядок проведения аукциона размещены на официальном сайте Организатора торгов – www.gomeloblreklama.by, www.expert-usluga.by раздел «Аукционы» и www.bankrot.gov.by.**

Дополнительная информация по контактным телефонам Организатора торгов: 8 (0232) 23-23-54, 23-23-56, 8 (029) 126-66-62.

ИЗВЕЩЕНИЕ О ПРОВЕДЕНИИ ПОВТОРНОГО АУКЦИОНА ПО ПРОДАЖЕ ИМУЩЕСТВА

ОАО «МОСТОСТРОЙ»

филиал «Мостоотряд № 58»

Предмет торгов: лот – капитальное строение с инвентарным номером 100/C-86216 (наименование – склад II группы; назначение – здание специализированное складов, торговых баз, баз материально-технического снабжения, хранилищ, площадью 2 039,3 кв. м, расположенное на земельном участке с кадастровым номером 140100000001029588 площадью 2,0163 га по адресу: Брестская обл., г. Брест, ул. Красногвардейская, 108Г.
Составные части и принадлежности: забор железобетонный, линия электропередачи, система водопровода

Начальная цена, руб. (без учета НДС)	104 793,60	**Размер задатка, руб.**	3 120,00
Продавец	филиал «Мостоотряд № 58» ОАО «Мостострой», УНП 201028628		
Организатор аукциона	Брестский филиал РУП «Институт недвижимости и оценки»		
Реквизиты для перечисления задатка	р/с BY76BPSB30121789380179330000 в ОАО «БПС-Сбербанк» Региональная дирекция №100 по Брестской области, BIC Банка BPSBBY2X, УНП 201028245		
Условия продажи	без условий		
Срок заключения договора купли-продажи	в течение 20 рабочих дней с момента подписания протокола о результатах аукциона		
Условия оплаты	в соответствии с заключенным договором купли-продажи		
Информация о возмещении затрат	участник аукциона, выигравший торги, оплачивает возмещение затрат Организатору аукциона в течение 3-х рабочих дней со дня подписания протокола аукциона		

Аукцион состоится 7 апреля 2020 г. в 14.00 по адресу: г. Брест, ул. Наганова, 10-325

Сведения о документах, которые необходимо представить для участия в аукционе, а также иную информацию, можно узнать у организатора аукциона по телефонам: 8-(0162)-20-92-13, 21-88-81, 8-(029) 626-72-52.

Заявления на участие в аукционе принимаются по адресу: г. Брест, ул. Наганова, 10, 329 в рабочие дни с 9.00 до 17.00.

Последний день приема заявлений – 6 апреля 2020 г. до 17.00.

Ранее извещение о продаже имущества ОАО «МОСТОСТРОЙ» филиал «Мостоотряд № 58» опубликовано в газете «Звязда» от 13.02.2020.

Центр Промышленной Оценки
• Организация аукционов
• Оценка всех видов имущества

ИЗВЕЩЕНИЕ О ПРОВЕДЕНИИ АУКЦИОНА

Организатор аукциона	**ЗАО «Центр промышленной оценки»,** г. Минск, ул. Мележа, 5/2, пом. 1703
Продавец	**ОАО «СМТ № 8»,** г. Минск, ул. Пионерская, 37

Предмет аукциона (одним лотом)
Месторасположение: **г. Минск, пер. Софьи Ковалевской, д. 46, 46/1-46/3, 46/5, 46/6**

Наименование	Об. пл., кв. м	Инвентар. номер
Склады	1193,9	500/С-28335
Здание административно-бытового корпуса	137,2	500/С-28334
Здание многофункциональное	4270,2	500/С-28468
Составные части и принадлежности: дворовая территория, тротуар, подпорная стенка, бордюр, ограждение, эстакада, отстойник, заборы, ворота, площадки для складирования, подъездного пути грузового крана и для размещения сушильного оборудования		
Производственный цех	1 411,0	500/С-28339
Здание специализированное для обработки древесины и производства изделий из дерева, включая мебель Ж1/К	357,3	500/С-51092
Здание котельной	65,1	500/С-51093
Составные части и принадлежности: труба дымовая		
Ливневая канализационная сеть (внешнеплощадочная)	103,96 п. м	500/С-1008470
Ливневая канализационная сеть (внутри-площадочная) с очистным сооружением	271,39 п. м	500/С-1008471
Внеплощадочная водопроводная сеть	158,99 п. м	500/С-1008467
Внутриплощадочная водопроводная сеть	351,44 п. м	500/С-1008461
Хозяйственно-фекальная канализационная внутриплощадочная сеть	321,36 п. м	500/С-1008477
Тепловая сеть, сеть горячего водоснабжения	88,3 и 87,7 п. м	500/С-1008462

Иное имущество, входящее в состав лота: сети 0,4 КВ (инв. № 83), блоки гаражные 6,2*3,2 (3 шт. – инв. № 7, 70317, 70318), аспирационные установки (2 шт. – инв. № 238, 239, 80), шлагбаум (инв. № 1147), котлы водогрейные «Минск-1М» (2 шт. – инв. № 793, 794), теплосчетчик ТЭМ-104-1 ДУ 100 (инв. № 795), теплообменник пластичный (инв. № 796), насосы ТР-300/2 (2 шт. – инв. № 797, 798), насос ТРЕ 40-190/2 (инв. № 799), краны подвесные электрические однобал. (6 шт. – инв. № 94, 102, 41185, ГП2Т. – инв. № 101, 109, ГП1Т – инв. № 110); многолетние насаждения (инв. № 760 – 786, 7870, 7881)

Сведения о земельных участках:
- пл. **2,4498** га предоставлен на праве общего долевого постоянного пользования (доля: 9569/10000) для эксплуатации и обслуживания зданий и сооружений производ. базы ПМК-1. Ограничения (обременения) прав: водоохранные зоны водных объектов г. Минска, пл. 0,9124 га и 0,4420 га.
- пл. **0,4528** га предоставлен на праве временного долевого пользования (доля 1/2, срок действия по 31.05.2020) для эксплуатации и обслуживания зданий и сооружений (проезд). Ограничения (обременения) прав: водоохранные зоны водных объектов, охранные зоны сетей и сооружений водоснабжения и канализации

Начальная цена с НДС 20 % – 4 746 173,41 бел. руб.
(снижена на 10 %)

Дополнительная информация: в состав лота не входит оборудование трансформаторной подстанции ТП-2267 (ТМ 250/10), камеры силового оборудования РП-2267, хозфекальная канализационная внеплощадочная сеть (инв. № 500/С-1008466)

Обременения: площади частично сданы в аренду. Более подробную информацию можно узнать у организатора аукциона

Задаток 1 % от начальной цены предмета аукциона перечисляется на р/с BY60 BLBB 3012 0191 0213 9000 1001 в Дирекции ОАО «Белинвестбанк» по г. Минску и Минской области, г. Минск, ул. Коллекторная, 11 БИК BLBBBY2X, УНП 191021390, получатель платежа: ЗАО «Центр промышленной оценки»

Срок подписания договора купли-продажи: 10 рабочих дней после проведения аукциона

Условия оплаты предмета аукциона

Если между продавцом и покупателем (победитель аукциона либо единственный участник аукциона, согласившийся приобрести предмет аукциона по начальной цене, увеличенной на 5 %) в течение срока, установленного для подписания договора купли-продажи, не достигнута договоренность по срокам и о порядке оплаты предмета аукциона, такая оплата должна быть произведена в течение **30 (тридцати) календарных дней** после заключения договора купли-продажи

Порядок проведения аукциона, оформления участия в аукционе, определения лица, выигравшего аукцион, а также возмещения затрат и оплаты вознаграждения за организацию аукциона, оговорен в Условиях его проведения, размещенных на сайте организатора торгов www.cpo.by

Извещение о проведении предыдущего аукциона опубликовано в газете «Звязда» от 04.02.2020

Организатор аукциона имеет право снять предмет аукциона с торгов в любое время до объявления его проданным без объяснения причин снятия

Дата и время проведения аукциона: 09.04.2020 в 11.00 по адресу: г. Минск, ул. Мележа, д. 5/2, офис 1703. **Заявления на участие и необходимые документы принимаются по 07.04.2020 до 17.00** по указанному адресу.
Тел.: +375 17-280-36-37; +375 44-704-92-06. E-mail: auction@cpo.by

ИЗВЕЩЕНИЕ О СНЯТИИ ОБЪЕКТОВ С ТОРГОВ

Государственное предприятие «Минский областной центр инвестиций и приватизации» (организатор аукциона), сообщает о снятии с аукциона, назначенного на **06.04.2020,** недвижимого имущества Пуховичского райпо:

Лот № 1: административное здание с инв. № 602/С-4431, 213,9 кв. м, в г. Марьина Горка, ул. Гучка, 8.
Лот № 2: магазин с инв. № 602/D-30858, 151,2 кв. м, в д. Габриелевка, 15А-2 Шацкий с/с.
Лот № 3: магазин с инв. № 602/С-45184, 105,1 кв. м, д. Слобода, ул. Центральная, 15 Ветеревичский с/с.
Извещение о проведении аукциона опубликовано в газете «Звязда» от 03.03.2020.

МЕСЯЧНІК ЧЫСЦІНІ

СЕМ ТЫСЯЧ ДРЭЎ І МІЛЬЁН КВЕТАК

Як магілёўскія дэпутаты разам з камунальнікамі і жыхарамі наводзяць прыгажосць у горадзе

Не так даўно ў Магілёве адбыўся першы суботнік, у якім актыўна ўдзельнічала кіраўніцтва вобласці і горада, а таксама народныя абраннікі. Прыбіралі смецце, саджалі дрэвы — адным словам, наводзілі парадак ва ўсіх кутках горада.

— Збіраемся цяпер кожную суботу разам з насельніцтвам рабіць нашы двары і вуліцы чыстымі і прыгожымі, — дзеліцца планамі **старшыня Магілёўскага гарсавета дэпутатаў Максім ГУРЫН.** — Сумесна з адміністрацыямі раёнаў мы стварылі так званыя мабільныя групы, куды акрамя работнікаў адміністрацый і дэпутатаў уваходзяць ратавальнікі, міліцыянеры, прадстаўнікі санслужбы. Штотыднёва робім аб'езд мікразон, асабліва гэта датычыцца прыватнага сектара, дзе вельмі часта сустракаюцца стыхійныя звалкі. Размаўляем з людзьмі, тлумачым, што трэба наводзіць парадак. І прысутнасць пры гэтым людзей у форме ўздзейнічае на жыхароў вельмі пераканаўча. А калі нават гэта не перавыхоўвае, робім прадпісанні, каб парадак усё ж такі быў наведзены. Калі звалкі вялікія, мы гэтыя месцы ўключаем у план будучых суботнікаў і сумесна з камунальнікамі, і зноў-такі, з насельніцтвам прыбіраем. А яшчэ разам з «Магілёўзелянбудам» вызначаем месцы, дзе трэба пасадзіць дрэвы. Гэта як дваравыя тэрыторыі, так і паркі, дзе не прыжыліся пасаджаныя восенню саджанцы.

Дэпутат гарсавета Павел ЛАРЧАНКА — адзін з тых актывістаў, якія самі ініцыююць суботнікі ў сваіх мікразонах. Гэтым разам ён з жыхарамі прыватнага сектара пасёлка Грабянёва шчыраваў у раёне 13-й сярэдняй школы і тамтэйшага прыпынку грамадскага транспарту.

— Мяне вельмі добра падтрымлівае ў такіх справах наш вулічкам, намеснік дырэктара школы Алена Шацікава, — расказвае дэпутат. — У школе наогул працуе шмат маіх самых актыўных выбаршчыкаў, яны заўсёды ахвотна падтрымліваюць прапанову навесці парадак на нашай тэрыторыі. Нікога не прымушаем, усё робіцца добраахвотна. Летась, напрыклад, людзі самастойна прыбралі вельмі занядбаны ўчастак — высеклі кустоўе, сабралі шмат смецця. Я пра гэта даведаўся толькі тады, калі яны папрасілі мяне дапамагчы з яго вывазам. Звярнуўся да Пятра Салаўёва — на той час ён быў дэпутатам парламента, а цяпер кіраўнік адміністрацыі Кастрычніцкага раёна, — каб знайсці транспарт і давесці справу да лагічнага завяршэння. «Магілёўзелянбуд» дапамог пасекчы буйныя галіны, а «Спецаўтапрадпрыемства» вывезла ўсё, што людзі сабралі.

Гэтым разам грамадскасць на чале з дэпутатам наводзіла парадак уздоўж дарогі на мяжы прыватнага сектара і шматпавярховай забудовы. А ў найбліжэйшых планах Паўла Ларчанкі і яго выбаршчыкаў — зрабіць алею з туй на тэрыторыі школы.

— Летась мы ўжо пачалі пасадку дрэў каля школы, сёлета збіраемся гэтую справу завяршыць, — удакладняе суразмоўца і дадае, што мінулы год наогул быў багаты на карысныя справы. Жыхары мікрараёна вельмі хацелі, каб у пасёлку нарэшце з'явіўся гульнявы гарадок для дзяцей. Прычым і грошы сабралі, і сваю будаўнічую брыгаду стварылі. Для сваіх жа дзяцей стараліся. Дэпутаты (а на зварот грамадзян адгукнуліся народныя абраннікі ўсіх узроўняў) гэта ацанілі і шмат чым дапамаглі. Прывезлі арэлі, лаўку, зямлю для футбольнага поля, а потым яшчэ і мяч падарылі.

Сёлета веснавыя работы крыху запаволіў каранавірус, дакладней, тыя прафілактычныя захады, якія робяцца па ўсёй краіне. У школе адмянілі вялікі бацькоўскі сход, на якім Павел Ларчанка збіраўся выступіць са зваротам да жыхароў. Трэба, напрыклад, добраўпарадкаваць прыбярэжную паласу каля тутэйшага возера і пасадзіць там дрэвы, каб да новага купальнага сезона было чыста і прыгожа.

Што датычыцца ў цэлым горада, то асноўныя работы па навядзенні парадку вядуцца **прадпрыемствам «Магілёўзелянбуд» пад кіраўніцтвам яго дырэктара — дэпутата гарсавета Пятра АЛЯКСЕЙЧЫКАВА.**

— Жыхары маёй выбарчай акругі, а дакладней вуліц Фаціна, Цярохіна, Злаўстоўскага, праспекта Дзімітрава, неаднаразова выходзілі на прыборку сваіх двароў. Восенню мы разам з дэпутатам Палаты прадстаўнікоў Вольгай Петрашовай і нашымі актыўнымі грамадзянамі саджалі дрэвы на тэрыторыі ЖЭУ № 14 і 18. Летась на сустрэчы з губернатарам, якая праводзілася ў 41-й школе, народ падымаў тыя пытанні, якія цяпер пакрысе вырашаюцца. Звярталі, напрыклад, увагу на пустыр, дзе добра было б зрабіць сквер. Я не супраць. У нас ёсць два гадавальнікі, дзе мы вырошчваем туі, ліпы, рабіны, клёны, бярозы і іншыя пароды дрэў, — так што пасадачны матэрыял знойдзецца. І ў цэлым па горадзе робім шмат пасадак, у тым ліку кампенсацыйных. На нядаўнім гарадскім суботніку ўдзел у іх браў і мэр горада Уладзімір Цумараў.

— Мы плануем высадзіць сёлета ў горадзе сем тысяч дрэў і мільён кветак,— дадае **начальнік вытворча-тэхнічнага аддзела «Магілёўзелянбуда» Святлана БАНКУЗАВА.** — Вельмі хочацца, каб наш горад быў асабліва прыгожы ў год 75-й гадавіны дня Вялікай Перамогі. Плануем таксама высадзіць каля пяці тысяч кустоў. Часцей за ўсё спраўляемся сваімі сіламі, але бывае, што людзі самі бяруць ініцыятыву ў свае рукі. Летась, напрыклад, мы каля 300 дрэў аддалі актывістам, якія падчас суботнікаў саджалі іх у сябе ў дварах.

Нэлі ЗІГУЛЯ.
Фота дадзена Магілёўскім гарсаветам дэпутатаў.

МЯСЦОВАЕ САМАКІРАВАННЕ

РЭГІСТРАЦЫЙНАЕ ПАСВЕДЧАННЕ № 15 ад 17 лютага 2009 года выдадзена Міністэрствам інфармацыі Рэспублікі Беларусь.
Заснавальнікі: Савет Рэспублікі Нацыянальнага сходу Рэспублікі Беларусь, Палата прадстаўнікоў Нацыянальнага сходу Рэспублікі Беларусь, рэдакцыйна-выдавецкая ўстанова «Выдавецкі дом «Звязда».

Выдавец — рэдакцыйна-выдавецкая ўстанова «Выдавецкі дом «Звязда»

Дырэктар — галоўны рэдактар СУХАРУКАЎ Павел Якаўлевіч.

Адказны за выпуск: АНУФРЫЕВА В. А.

www.zviazda.by

e-mail: info@zviazda.by
(для зваротаў): zvarot@zviazda.by

АДРАС РЭДАКЦЫІ:
220013, г. Мінск, вул. Б. Хмяльніцкага, 10а.
КАНТАКТНЫ ТЭЛЕФОН 287 18 31;
e-mail: info@zviazda.by
Газета аддрукавана ў Рэспубліканскім унітарным прадпрыемстве «Выдавецтва «Беларускі Дом друку». ЛП № 02330/106 ад 03.04.2009. 220013, г. Мінск, пр. Незалежнасці, 79.

Тыраж 14.804. **Нумар падпісаны ў 19.30 26 сакавіка 2020 года.**