Выдаецца з 9 жніўня 1917 г.
Родная газета на роднай мове
ЗВЯЗДА
28 ЖНІЎНЯ 2020 г.
ПЯТНІЦА
№ 167 (29281)

БУДЗЕМ З ЦЯПЛОМ... ТАННЫМ
МС

АДПАЧЫЦЬ У КНЯЗЕВЕ. ЯК КНЯЗІ?
МС

9-24 стар.
МЯСЦОВАЕ САМАКІРАВАННЕ
+TV ПРАГРАМА

ЦЫТАТА ДНЯ

Аляксандр МАРКЕВІЧ, член Пастаяннай камісіі па нацыянальнай бяспецы Палаты прадстаўнікоў Нацыянальнага сходу:

«Для кожнага грамадзяніна, дзяржаўнага органа, грамадскай арганізацыі важна захаваць бяспеку, стабільнасць у краіне. Шлях да гэтага — дыялог. І не трэба чакаць перамен, трэба мяняць сваё жыццё на аснове Канстытуцыі, здаровага сэнсу. Мяняць па-людску — ствараючы, а не руйнуючы».

Усяму галава

Адчуць водар дзяцінства...

Фота Яўгена ПЯСЕЦКАГА.

СТАР. 3

КОРАТКА

- **У Беларусі распрацоўваюць стратэгію развіцця з нізкім узроўнем парніковых газаў да 2050 года.**
- БелАЗ выйграў тэндар на пастаўку 96 самазвалаў у Індыю.

- **У Расіі стварылі прыбор, які выяўляе COVID-19 у паветры.**
- «Гомельаблмаёмасць» прапануе больш за 80 аб'ектаў, якія не выкарыстоўваюцца, за адну базавую велічыню кожны.
- **Больш за 24 мільёны чалавек у свеце заразіліся каранавірусам.**
- У Пінскім раёне сабака загрыз вожыка і захварэў на шаленства.
- **Дзіця патанула ў дэкаратыўным вадаёме ў Брэсцкім раёне.**

ISSN 1990 - 763X
20167
9 771990 763008

Напярэдадні

ПА ДОБРАЙ ТРАДЫЦЫІ

У першую нядзелю восені краіна святкуе Дзень беларускага пісьменства. Сёлета яго ўдзельнікаў будуць прымаць у Бялынічах Магілёўскай вобласці. Менавіта тут 6 верасня сустрэнуцца ўсе тыя, хто працуе дзеля захавання друкаванага слова, папулярызацыі традыцый нацыянальнай культуры і памнажэння духоўнасці беларускага народа.

СТАР. 5

ЧАМУ ГАРАЦЬ КАМБАЙНЫ?

Сельскагаспадарчая тэхніка гарыць нячаста, але кожны такі выпадак звязаны з вялікім уронам для гаспадаркі. Са строю вокамгненна выходзіць агрэгат коштам дзясяткі тысяч долараў. Акрамя таго, пад рызыкай аказваецца своечасовая ўборка ўраджаю. Чаму гараць камбайны, «Звяздзе» расказаў начальнік упраўлення спецыяльных экспертыз упраўлення Дзяржаўнага камітэта судовых экспертыз Беларусі па Мінскай вобласці падпалкоўнік юстыцыі Дзмітрый МУРАШКА.

Хутка, якасна, танна. Трэці — лішні

— Прычыны такіх пажараў можна падзяліць на некалькі груп. Асноўная — гэта чалавечы фактар. Значна радзей сустракаюцца дзве іншыя — аварыйныя сітуацыі, развіццё якіх прадказаць даволі складана, і розныя форс-мажорныя абставіны.

Чалавечы фактар звычайна вынікае з няправільнага абслугоўвання тэхнікі. У ідэале яно павінна адбывацца згодна з рэгламентам, вызначаным заводам-вытворцам. Але ідэал, як вядома, недасяжны. Апроч таго, не ўсе гаспадаркі прытрымліваюцца пэўных правілаў — своечасова зрабіць замену запчасткі (лепш на арыгінальную), правесці належным чынам тэхнічнае абслугоўванне або скарыстацца паслугамі афіцыйнага сэрвіснага цэнтра.

А тэхніку на поле выпускаць трэба, таму што ўборачную ніхто не адмяняў. Каб зрабіць рамонт хутчэй і танней, ставяць вузел, які ўжо быў у карыстанні. Але пры гэтым давайце згадаем трыяду «хутка, якасна, танна», у якой, як вядома, адначасова тры складнікі існаваць не могуць — заўсёды знойдзецца «трэці лішні». Вось такім «лішнім» фактарам і становіцца якасць. Але да пары да часу. Напрыклад, калі гаворка ідзе пра паліваправод ці пра рукаў высокага ціску, то там знаходзяцца разагрэтыя гаручыя вадкасці.

СТАР. 4

З першых вуснаў

«СТАБІЛЬНАЯ РАБОТА БЕЛАРУСКАЙ ПРАМЫСЛОВАСЦІ — КРАЕВУГОЛЬНЫ КАМЕНЬ ЭКАНОМІКІ КРАІНЫ»

Пра гэта Прэзідэнт Беларусі Аляксандр Лукашэнка заявіў учора на нарадзе па развіцці найважнейшых арганізацый Міністэрства прамысловасці

Галоўнай тэмай нарады стала сітуацыя, якая склалася на найбуйнейшых прадпрыемствах Мінпрама, перадае БелТА. «Мы ўдакладнім, чым яны жывуць і, самае галоўнае, якой мы бачым перспектыву на гэтых прадпрыемствах», — растлумачыў Аляксандр Лукашэнка.

Ён нагадаў, што некалькі дзён таму прыняў з дакладам першага віцэ-прэм'ера і міністра фінансаў. На сустрэчы з імі быў прааналізаваны стан спраў у крэдытна-фінансавай сістэме, разгледжаны пытанні напаўняльнасці бюджэту. «Усе вельмі добра разумеюць: ***чым больш эфектыўная работа прамысловых прадпрыемстваў, тым больш сродкаў паступіць у бюджэт. А значыць, дзяржава зможа прафінансаваць сацыяльныя праграмы ў большым аб'ёме.*** Мы, прааналізаваўшы бюджэт, не бачым праблем з фінансаваннем асноўных сацыяльных мерапрыемстваў на гэты год, у тым ліку і па заработнай плаце. У сувязі з гэтым стабільная работа прамысловасці, асабліва нашых найбуйнейшых прадпрыемстваў, — краевугольны камень эканомікі краіны», — падкрэсліў кіраўнік дзяржавы.

«Трэба разлічваць на свае сілы»

Прэзідэнт дадаў, што бягучы год прынёс нямала выпрабаванняў: з-за пандэміі каранавіруса закрыліся многія рынкі, практычна спыніўся паўнавартасны рух капіталу і тавараў, асабліва па тых пазіцыях, якія вырабляюцца ў Беларусі. Цяпер да гэтага дадалася і няпростая палітычная абстаноўка ў дзяржаве, якую, паводле слоў кіраўніка дзяржавы, спрабуюць расхістваць як знутры, так і звонку. «Уплыў гэтага націску на ўнутрыэканамічную сітуацыю адчуваецца, — заявіў Аляксандр Лукашэнка. — Яшчэ раз хачу падкрэсліць: ніякай бязвыплатнай дапамогі нам ніхто не акажа. Нам трэба разлічваць на свае сілы і магчымасці».

Ва ўдзельнікаў нарады, перш за ўсё кіраўнікоў прадпрыемстваў, Прэзідэнт пацікавіўся, якая маральна-псіхалагічная абстаноўка ў працоўных калектывах, як ідуць вытворчыя працэсы і як складваецца сітуацыя з экспартам прадукцыі. ***«Збыт прадукцыі — гэта наша ключавая задача.*** Адсюль і валюта, і курс рубля і гэтак далей. Нельга сядзець і чакаць, што нехта да нас прыйдзе, выстраіцца ў чаргу перад варотамі завода і купіць гэтую прадукцыю. Трэба варушыцца самім. Патрэбны меры падтрымкі экспарту — мы іх аказваем. Можа, яшчэ чым-небудзь трэба дапамагчы?» — спытаў кіраўнік дзяржавы.

Аляксандр Лукашэнка выказаўся аб правакацыйных дзеяннях у адносінах да Беларускага аўтамабільнага завода. «Што там на БелАЗе? Яны (правакатары. — **«Зв.»**) ужо так паскудна сябе паводзяць. Гэта ўчора мы бачылі: белазаўцы ідуць стомленыя са змены дамоў,

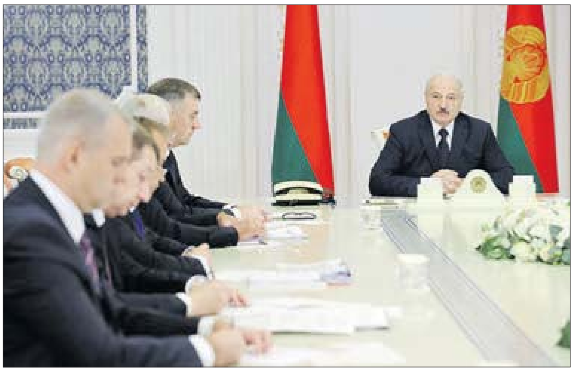

Фота БелТА.

за прахадную выйшлі, а яны сцяг расцягваюць і ідуць па баках і робяць карцінку... Я ж ведаю, як гэта робіцца. Ніякім белазаўцам гэта не трэба. Яны ж добра разумеюць: ***спыніцца сёння БелАЗ — і горада не будзе»***, — звярнуў увагу Прэзідэнт.

Як адзначыў Аляксандр Лукашэнка, па выніках сямі месяцаў амаль усе галіны прамысловасці дабавілі ў тэмпах росту, зніжаюцца запасы гатовай прадукцыі. Вядома, гэта станоўчыя сігналы, сказаў ён. У той жа час Прэзідэнт пацікавіўся прагнозамі, як прадпрыемствы плануюць завяршыць 2020 год. «Наступны год — гэта пачатак новай пяцігодкі. Чаго б нам ні каштавала, трэба напружыцца і на фінішы дабавіць», — падагульніў беларускі лідар.

«У наяўнасці дыпламатычная вайна»

«Мы сёння маем у наяўнасці пэўны этап гібрыднай, скажам адкрыта, вайны супраць Беларусі. А як гэта інакш назваць? Сродкі масавай інфармацыі і інфармацыйная сфера прасякнута гэтай барацьбой, вайной процiборствуючых бакоў. Дыпламатычная бойня супраць нас пачалася, і на самым высокім узроўні», — звярнуў увагу Аляксандр Лукашэнка.

Ён адзначыў, што «нясталыя суседзі» Беларусі не толькі адкрыта заяўляюць пра сваю пазіцыю наконт паўторных выбараў у краіне, але і пачынаюць умешвацца ва ўнутраныя справы краіны, націскаць на дзяржаву. «У наяўнасці дыпламатычная вайна», — яшчэ раз падкрэсліў Прэзідэнт.

Кіраўнік дзяржавы дадаў, што ***краіна цяпер вымушана траціць вялікія грошы, каб стабілізаваць абстаноўку на заходніх граніцах, куды перакінуты некаторыя вайсковыя часці.*** «Вы бачыце гэтыя заявы аб тым, што калі Беларусь распадзецца, то Гродзенская вобласць адыдзе да Польшчы. Яны пра гэта ўжо адкрыта кажуць, спяць і сняць. Нічога ў іх у гэтым плане не атрымаецца, гэта я ведаю дакладна», — заявіў беларускі лідар.

«Не дапусцім абвалу нацыянальнай валюты»

«Цяпер ужо адкрыта нашы ўнутраныя нягоднікі заклікаюць дэстабілізаваць фінансавы рынак. Некаторыя людзі ж гэтаму паддаюцца — валюту з банкаў забраць і гэтак далей», — адзначыў Аляксандр Лукашэнка.

«Мы не дапусцім абвалу нацыянальнай валюты. Калі народ хоча купіць долар — калі ласка, ён сёння каштуе колькі каштуе. У нас плаваючы курс: попыт вялікі — значыць, даражэйшы будзе гэты долар або еўра, попыт меншы — значыць, будзе танней каштаваць. Мы, учапіўшыся рукамі, не стрымліваем курс рубля», — падкрэсліў беларускі лідар.

Аляксандр Лукашэнка таксама заявіў, што ў Беларусі яшчэ не пачалі па-сапраўднаму выкарыстоўваць золатавалютныя рэзервы. «Малайцы ў Нацыянальным банку, урадзе. Як адчуваў: тры месяцы таму паставіў задачу ўсе золатавалютныя рэзервы вярнуць у краіну, асабліва залаты запас. У нас да грама золата вернута ў краіну», — падкрэсліў ён.

«Таму няма такой катастрофы. Так, у якіх-небудзь абменніках калі-нікалі можа не хапаць наяўных грошай. Але гэта заўсёды бывае, калі павышаны попыт. Я даручыў Нацыянальнаму банку, каб мы маглі пазбегнуць такой сітуацыі. Людзі хочуць забраць свае грошы або валюту — калі ласка, бярыце. ***У нас абсалютна дастаткова рэзерваў, каб на прымальным узроўні стрымаць прымальны для нас курс»***, — заявіў Аляксандр Лукашэнка.

Ён таксама расказаў, што Беларусь правядзе з Расіяй перагаворы аб рэфінансаванні $1 млрд доўгу. «Мы дамовіліся з Прэзідэнтам Расіі, і сёння наш прэм'ер-міністр праводзіць перагаворы з Міхаілам Мішусціным (прэм'ер-міністрам Расіі. — **«Зв.»**) наконт рэфінансавання», — заявіў кіраўнік дзяржавы.

Ён удакладніў, што размова ідзе аб рэфінансаванні ў бягучым годзе $1 млрд з доўгу перад Расійскай Федэрацыяй. «Гэта значыць, мы ў сябе гэты мільярд долараў, дамовіўшыся з Расіяй, пакінем. І гэта будзе добрае падмацаванне нашай нацыянальнай валюты», — канстатаваў Аляксандр Лукашэнка.

Больш за тое, значныя валютныя паступленні чакаюцца ад экспарту. «Цяпер экспарт наш пайшоў ня́драэнна, асабліва ў РФ, КНР. А экспарт — гэта паступленне валюты», — сказаў Прэзідэнт.

«Большасць дэпутатаў не са слабага дзясятка»

Прэзідэнт выказаўся наконт заклікаў апазіцыі да грамадзян адклікаць дэпутатаў у сваіх акругах: «Узяліся за дэпутатаў. Слухайце, а яны ж у чым вінаватыя? Выбары прайшлі, выбралі дэпутатаў, усе пагадзіліся. Не, пачалі бадзягу: адклікаем дэпутатаў... Няхай паспрабуюць. Мы ж цудоўна разумеем: паваліць Прэзідэнта не ўдалося — трэба расхістаць парламент».

«Думаю, што пераважная большасць нашых дэпутатаў не са слабага дзясятка, і дэпутаты павінны ведаць, што ў іх ёсць Прэзідэнт, які заўсёды зможа іх абараніць. Без усякіх праблем», — падкрэсліў беларускі лідар.

Ён канстатаваў, што на дэпутатаў пачаліся накаты — патрабуюць ад іх грошай, падтрымкі, выходзіць на вуліцу. «Не выйшлі, значыць, мы вас адклічам... Ну паспрабуйце», — адзначыў Прэзідэнт.

«З вуліцай справімся»

Прэзідэнт Беларусі Аляксандр Лукашэнка ўпэўнены, што ў Беларусі пераадолеюць сітуацыю, звязаную з несанкцыянаванымі вулічнымі акцыямі. «Галоўнае для нас — эканоміка. ***Калі ў нас будуць нармальна працаваць прадпрыемствы, нам не страшныя ніякія катаклізмы.*** З вуліцай мы справімся, як бы ім ні хацелася дэстабілізаваць гэту абстаноўку», — заявіў беларускі лідар.

Ён адзначыў: ужо ўсе людзі адчулі, што дзеючаму Прэзідэнту ёсць на каго абаперціся. «Ужо ў мітынгах у падтрымку міру, спакою, дзеючага Прэзідэнта выступіла амаль тры мільёны чалавек. Гэта ж сіла — тры мільёны чалавек, — сказаў Аляксандр Лукашэнка. — Наш электарат больш спакойны: ветэраны, пенсіянеры, спецыялісты. Яны ведаюць сваю справу, працуюць. Таму мы і будзем мець тую колькасць людзей — 80 працэнтаў, якія за нас прагаласавалі».

«Таму трэба жыць спакойна, займацца кожнаму сваёй справай. А што датычыцца мяне, сілавых структур і іншых, мы будзем займацца таксама сваёй справай. Выключна згодна з законам. Таму трэба адкрываць Біблію, я маю на ўвазе закон, і чытаць: гэта — санкцыі такія, вось гэта — санкцыі такія. Мы не крыважэрныя, мы не збіраемся нікога душыць, ганяць па вуліцах, калі нас да гэтага не вымушаюць», — адзначыў Прэзідэнт.

Ён падкрэсліў, што ўлады абавязаны абараніць людзей. «Людзі стаміліся, людзі зразумелі, што такое жыць у спакойным горадзе-героі Мінску, а што такое, калі бамбяць вуліцы, калі на балконы закідваюць кактэйлі Молатава і іншыя, пакуль петарды. Не дай бог пачнуць кідаць гранаты. Ужо вакол нашай краіны сфарміраваліся групоўкі, якія гатовы сюды прыйсці і распаліць гэты пажар. Мы гэтага дапусціць не можам. Я гэта гавару прама і не збіраюся нікога запалохваць», — рэзюмаваў Аляксандр Лукашэнка.

«Калі нехта хоча дыялогу, калі ласка»

Прэзідэнт заявіў, што гатовы весці дыялог, у тым ліку наконт абнаўлення Канстытуцыі. І весці гэты дыялог ён у першую чаргу мае намер з працоўнымі і студэнцкімі калектывамі. «Калі нехта хоча дыялогу, калі ласка. Якраз студэнцкія калектывы — гэта тыя калектывы, з якімі я гатовы весці дыялог. Працоўныя калектывы (я пра гэта казаў ужо). Калі ласка, фарміруйце сваіх прадстаўнікоў і будзем весці дыялог, — адзначыў Аляксандр Лукашэнка. — Усе хочуць новага палітычнага ўпарадкавання. Ды калі ласка, ***давайце возьмемся за Канстытуцыю***, уносьце прапановы, сфарміруем новую Канстытуцыю — гэта галоўны закон у любой краіне. І адштурхоўвацца трэба ад Канстытуцыі».

«Таму давайце садзіцца — прадстаўнікі ўсіх працоўных калектываў, студэнцкіх калектываў (гэта будучая эліта нашай краіны, з імі і трэба весці гэты дыялог). І з працоўнымі калектывамі, якія сёння працуюць, нягледзячы ні на што. І вяскоўцы маюць права на сваё слова, і рабочыя хочуць сваё слова сказаць, і спецыялісты гэтых прадпрыемстваў, і настаўнікі, і ўрачы. А не малойчыкі, якія бясчынствуюць, ходзяць па вуліцах і крычаць, што яны хочуць дыялогу. Ніякага дыялогу яны не хочуць. І з вуліцай ніхто з улад за стол перагавораў не сядзе», — сказаў Прэзідэнт.

«Вось маё выразнае ўяўленне і заява наконт дыялогу, з кім гэты дыялог мы можам весці. Калі ёсць разважлівыя людзі ад апазіцыі, якія бачаць сваю краіну свабоднай і незалежнай, калі ласка, выказвайце сваю пазіцыю, але не на вуліцы. ***Пад націскам вуліц ніякага дыялогу ў Беларусі не будзе»***, — падкрэсліў кіраўнік дзяржавы.

Аляксандр Лукашэнка на нарадзе таксама выказаўся наконт палітычных заклікаў да студэнтаў з боку тых, хто спрабуе расхістаць абстаноўку ў краіне. «Яны і ў палітычным плане пачынаюць сёння падбухторваць студэнтаў: першага верасня прыедзце на занятк — выходзьце на вуліцы і гэтак далей. Мы цяпер да студэнтаў давядзём тую інфармацыю, якую павінны давесці, да кіраўніцтва ВНУ. Яны, у рэшце рэшт, адказваюць за сітуацыю ў сваіх ВНУ, і яны адкажуць, як і кіраўнікі прамысловых прадпрыемстваў», — адзначыў кіраўнік дзяржавы.

«А потым: вы ж павінны разумець, што хлопцам мы далі адтэрміноўку ад арміі на час вучобы ў ВНУ. Ну, не хочуць вучыцца, тады Радзіму трэба абараняць. У нас Айчына ў небяспецы», — падкрэсліў беларускі лідар.

«Я ўяўляю, што пасля гэтага пачнецца. Мяне стануць папракаць, што я запалохваю студэнтаў у армію адправіць. Ды не! Паўтараю: хто хоча вучыцца, той будзе вучыцца, будзе мець гэту адтэрміноўку. Хто пойдзе на вуліцу або вучыцца не захоча, меры прымем згодна з законам», — сказаў ён.

ПА ЗАКЛІКУ СЭРЦА

На Гродзеншчыне працягваецца эстафета мітынгаў «За Беларусь»

Днямі да акцыі далучыліся адразу пяць райцэнтраў. Людзі прыйшлі на гарадскія плошчы пасля рабочага дня. Тут сабраліся прадстаўнікі многіх калектываў і проста неабыякавыя мясцовыя жыхары, каб выказаць сваю пазіцыю — за мірнае жыццё, бяспечную і суверэнную дзяржаву.

У Дзятлаве людзі сабраліся на плошчы 17 верасня. Многія трымаюць у руках плакаты, на якіх надпісы «Беларусь у маім сэрцы», «Мы хочам жыць мірна». Некаторыя прыйшлі з шарамі, на якіх адбіта народная сімволіка, на іншых словы — «Я люблю Беларусь!»

— Я прыйшла сюды па закліку сэрца. Кожны дзень гляджу тэлевізар і плачу за нашу Радзіму, — падзялілася сваімі перажываннямі дзятлаўчанка Тамара Буяк. — Не дай Бог, каб Беларусь падзялілі. Мы з землякамі тут, каб гэтага не дапусціць. Як педагог не жадаю, каб беларускія настаўнікі падзяліліся на два лагеры. У нас адзіная задача — вучыць дзяцей, рабіць гэта разам, у згодзе.

У Карэлічах акцыя прайшла ў фармацэ канцэрта на мясцовым стадыёне «Юнацтва». На полі ўладкавана імправізаваная сцэна. На ёй — вялікі плакат з буслом, што ляціць над жытнёвым полем. Прысутныя цёпла віталі ўсіх, хто падыходзіў да мікрафона, каб выказаць сваю пазіцыю. Падзяліўся сваімі думкамі і старшыня райвыканкама Генадзь Шатуеў. Ён нагадаў, што жыхары Карэліч ужо выказалі сваю падтрымку сучаснаму курсу на акцыях у Мінску і Гродне. А цяпер яшчэ раз робяць гэта ў сваім пасёлку. Ён упэўнены, што ўсе пытанні павінны вырашацца за сталом перагавораў, а не на вулічных акцыях і пратэстах.

За мір і адзінства выступілі ашмянцы. Прадстаўнікі ўлады звярталіся да прысутных не паддавацца на правакацыі, да якіх заклікаюць апаненты. Бо галоўная мэта — гэта праца, умацаванне эканомікі сваіх прадпрыемстваў: так, як гэта зараз робяць сельскія працаўнікі. Яны штодзень працуюць на палях, збіраюць ураджай, клапоцяцца пра тое, каб людзі мелі на стале прадукты харчавання. Сярод тых, хто выказаў сваё меркаванне, былі ганаровы грамадзянін Ашмян, ветэран працы — былы малалетні вязень фашысцкага канцлагера, настаўніца, шматдзетная маці, гісторык, алімпійскі чэмпіён.

На плошчы Ратушнай сабраліся жыхары Берастравіцкага раёна. Яны прыйшлі, каб выказаць сваю грамадзянскую пазіцыю ў падтрымку міра, бяспекі і дабрабыту краіны. У руках удзельнікі акцыі трымалі плакаты «Наша сіла ў адзінстве», « За мір у нашых сем'ях», «Беларусь — наш агульны дом». Падчас выступленняў прамоўцаў людзі скандзіравалі: «Беларусь не аддадзім!»

Выйшлі на гарадскую плошчу з патрыятычнымі лозунгамі і жыхары Навагрудка. Мітынг прайшоў з удзелам прадстаўнікоў грамадскіх аб'яднанняў, работнікаў прадпрыемстваў і простых гараджан, якія занепакоены будучым лёсам краіны. Многія аднадушныя ў тым, што Беларусь — гэта суверэнная дзяржава, у якой рэалізаваны цэлы шэраг праграм эканамічнага і сацыяльнага развіцця, наладжана сучасная вытворчасць, забяспечаны сацыяльныя гарантыі для сем'яў, дзяцей, сталых грамадзян. Ашмянцы хочуць мірнага заўтра — ад бурных падзей апошніх тыдняў, здаецца, сталіміся ўсе.

— У гэты няпросты час кожны беларус павінен зрабіць усё магчымае, каб зберагчы мір і парадак у сваёй краіне. Наша Беларусь — прыгожая і незалежная дзяржава, кожнаму жыхару даступныя якасная адукацыя і медыцынская дапамога. У тых, хто добрасумленна працуе, — годны, стабільны заробак. Нам трэба памятаць, што мы адзіны народ, — нагадала жыхарка Ашмян Ліна Кармызава.

Пра тое ж гаварыла і ветэран працы Марыя Гайдус, якая 35 гадоў працавала швачкай. Яна таксама лічыць, што нечага дасягнуць у жыцці можна толькі працай. Гэтаму трэба вучыць і новае пакаленне. А яшчэ — цаніць тое, што ёсць.

Маргарыта УШКЕВІЧ.

Адчуць водар дзяцінства...

(Заканчэнне. Пачатак на 1-й стар.)

— Праходзьце, калі ласка, толькі без спецыяльнай экіпіроўкі ў цэх не пусцім, — ветліва кажа **Марыя КІШКУРНА, начальнік вытворча-тэхналагічнай лабараторыі хлебазавода № 6 КУП «Мінскхлебпрам».** Менавіта яна праводзіць экскурсію. — Самае першае, з чаго пачынаецца доўгі і цікавы працэс вырабу прадукцыі — гэта паступленне на хлебазавод якаснай сыравіны: мукі, цукру, дражджэй, соладу, кмену, солі. За гэтую якасць адказвае вытворча-тэхналагічная лабараторыя.

Перад пачаткам падрыхтоўкі паўфабрыкатаў і цеста ўся сыравіна праходзіць стадыю прасейвання сухіх кампанентаў, падрыхтоўкі цукровага і салявога раствору. Далей — заквасачнае і мясільнае аддзяленні. Пасля таго як гатовае цеста выбрадзіць (гэта яшчэ прыкладна гадзіна), яно паступае на фармоўку. А там — да іншых стадый прыгатавання.

— Уся вытворчасць аўтаматызаваная. Хлеб робіцца на заквасцы па чатырохэтапным цыкле. Кожнае цеста замешваецца ў залежнасці ад рэцэптуры. Напрыклад, на падрыхтоўку жытне-пшанічнага хлеба ідзе ад дзесяці да васямнаццаці гадзін. Пшанічнага — у залежнасці ад спосабу прыгатавання цеста — да пяці гадзін. На хлебазаводзе выпускаюцца розныя віды белага і чорнага хлеба (з жытняй, пшанічнай мукі і сумесі жытняй і пшанічнай), таксама вялікі асартымент кандытарскіх вырабаў. Штогод попыт на нашу прадукцыю павялічваецца. Мы заўсёды праводзім маркетынгавыя даследаванні, перад тым як распрацоўваць новы выраб. Такі працэс не вельмі хуткі: трэба вывучыць пакупніцкі попыт, стварыць новую рэцэптуру, вырабіць пробныя выпечкі, правесці дэгустацыі і ўкараніць вынік у вытворчасць, — удакладняе Марыя Кішкурна.

Апошнія навінкі хлебазавода — хлеб «Трыумф» і «Елісейскі». Таксама многім даспадобы «Бабулін» без дабаўлення Е-кансервантаў і «Раднікова новы». Спецыяліст расказала, што цяпер карыстаецца попытам і саладкаваты хлеб з рознымі дапаўненнямі: кунжутам, семкамі і іншым.

— Мы на гэта арыентуемся. Робім акцэнт на натуральную прадукцыю, дзе менш харчовых дабавак або яны адсутнічаюць. Людзі цяпер больш сочаць за правільным харчаваннем, і хлебапёк павінны гэта ўлічваць. Аднак не забываем, што галоўнае — традыцыі, таму звычайны жытні або жытне-пшанічны хлеб карыстаецца папулярнасцю заўсёды.

Фота Яўгена ПЯСЕЦКАГА.

Пекар-майстар Веранiка ВАШКЕВІЧ і начальнік вытворчай тэхнічнай лабараторыі Марыя КІШКУРНА.

Пасля ўсіх этапаў сыравіна праходзіць пільны лабараторны кантроль. Кожную партыю хлеба чакае праверка на адпаведнасць розных паказчыкаў: гэта і пах, і смак, і колер, і стан мякішу. Толькі потым прадукцыя пакуецца і адпраўляецца па крамах.

Кожныя суткі хлебазавод № 6 КУП «Мінскхлебпрама» вырабляе да 60 тон прадукцыі, у тым ліку каля 40 тон хлеба і 4,4 тоны кандытарскіх вырабаў. За гэты год плануецца выпусціць больш за 20 тысяч тон. Колькасць работнікаў, якія заняты на хлебазаводзе, — прыкладна 400 чалавек, з якіх 75 працэнтаў — жанчыны. Усяго КУП «Мінскхлебпрам» рэалізоўвае каля 100 тысяч тон хлебапрадукцыі ў год. Яна адпраўляецца не толькі ў Расію, але і ў Азербайджан, Арменію, Латвію, а таксама ў Ізраіль, Іарданію і В'етнам.

Дар'я ШЛАПАКОВА.

На кантролі

ПАСТУПОВАЕ РАЗВІЦЦЁ

Наталля КАЧАНАВА ўзяла ўдзел у пасяджэнні назіральнага Савета ААТ «Нафтан»

Старшыня Савета Рэспублікі з'яўляецца кіраўніком назіральнага Савета прадпрыемства.

На парадку дня знаходзіліся некалькі пытанняў, галоўныя з якіх — вынікі фінансава-гаспадарчай дзейнасці прадпрыемства за першае паўгоддзе 2020 года, выкананне ключавых паказчыкаў эфектыўнасці работы і рэалізацыя бізнес-плана развіцця.

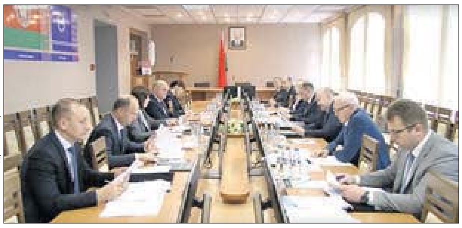

Фота: стоп-кадр «Вектар-ТВ».

Як паведаміў членам назіральнага Савета генеральны дырэктар ААТ «Нафтан» Аляксандр Дзямідаў, эканоміка прадпрыемства знаходзілася пад уздзеяннем негатыўнага знешняга асяродку, у той жа час на заводзе працягвалася актыўная рэалізацыя праграмы па пастаўках альтэрнатыўнай нафты. Нагадаем, ААТ «Нафтан» прасоўвае праграму дыверсіфікацыі паставак нафты: сюды на перапрацоўку ўжо былі пастаўлены гатункі амерыканскай, нарвежскай і арабскай нафты. Таксама была працягнута праграма па скарачэнні выдаткаў.

Вольга АНУФРЫЕВА.

Актуальна

ПУЦІН ЛІЧЫЦЬ, ШТО НА ПРАЦЭСЫ Ў БЕЛАРУСІ ХОЧУЦЬ УПЛЫВАЦЬ ЗВОНКУ

Прэзідэнт Расіі Уладзімір Пуцін лічыць, што на працэсы ў Беларусі хочуць уплываць звонку дзеля пэўных палітычных інтарэсаў. З такой заявай ён выступіў у інтэрв'ю тэлеканалу «Расія-24», паведаміла ТАСС.

«Справа не ў тым, што цяпер адбываецца ў Беларусі, а ў тым, што некаму хочацца, каб там адбывалася нешта іншае. Хочуць уплываць на гэтыя працэсы і дабіцца нейкіх працэсаў, як лічаць гэтыя людзі, адпаведных іх палітычным інтарэсам», — сказаў Уладзімір Пуцін.

Расійскі лідар ацэньвае дзеянні праваахоўных органаў Беларусі як даволі стрыманыя. «Калі ўжо быць аб'ектыўным, то я думаю, што праваахоўныя органы Беларусі паводзяць сябе даволі стрымана, нягледзячы ні на што», — сказаў Уладзімір Пуцін.

Меркаванне

«Мы прааналізуем, чаму так адбылося»

Дэпутат Палаты прадстаўнікоў пра беларускую моладзь

«Звязда» папрасіла члена Пастаяннай камісіі Палаты прадстаўнікоў па адукацыі, культуры і навуцы Таццяну АЎТУХОВУ адказаць, што, на яе думку, увабрала ў сябе паняцце «дзяржаўная ідэалогія» ў сферы адукацыі:

«Дзяржаўная ідэалогія — гэта перад усім прывіццё маладому пакаленню любові да Радзімы, нацыянальных сімвалаў, павагі да гістарычнай і культурнай спадчыны, разнастайнасці свету, любові да малой радзімы, павагі да старэйшых, асаблівай увагі да ветэранаў, — лічыць парламентарый. — Выкладчыкі ў сваёй штодзённай дзейнасці сцвярджаюць гэтыя каштоўнасці.

З сітуацыі, якая адбываецца сёння, мы вынесем урокі, прааналізуем, чаму так адбылося, што наша моладзь схільная да такога знешняга ўплыву. Няправільна сказаць, што неабходна выбудоўваць ідэалагічную работу ва ўстановах адукацыі, бо яна існуе: на ўроках рэалізуецца трыадзіная мэта — адукацыйная, развіваючая і выхаваўчая. І апошняй удзяляецца асаблівая ўвага на кожным уроку, пазакласным мерапрыемстве, ва ўстановах дадатковай адукацыі. Чаму дзеці апошнім часам аказаліся ўцягнутыя ў палітыку? Тут яшчэ неабходна разабрацца. Сказаць, што была паслаблена выхаваўчая работа ў галіне адукацыі? Я так не лічу, асабліва гэтым займаліся напярэдадні 75-годдзя Вялікай Перамогі.

Сёння задача ўсёй педагагічнай грамадскасці — арганізавана пачаць вучэбны год. Настаўніку трэба разумець, што ён будзе вучыць тых, хто «за» і хто «супраць», і менавіта яму неабходна тых, хто памыляецца, пераканаць».

Надвор'е

Чакаем спякоту з Балкан

У нядзелю і панядзелак кароткія дажджы і да плюс 32 градусаў

Усе прасілі дажджу. Вось ён і прыйшоў — атлантычны цыклон, цэнтр якога ўчора знаходзіўся на поўначы Беларусі. Гэты атмасферны віхор з разраду не вельмі актыўных, тым не менш дажджы рознай інтэнсіўнасці прайшлі паўсюдна. А ў выніку паменшыўся дэфіцыт жнівеньскіх ападкаў, паведамляюць эксперты Рэспубліканскага цэнтра па гідраметэаралогіі, кантролі радыеактыўнага забруджвання і маніторынгу навакольнага асяроддзя Мінпрыроды.

У наступныя суткі цыклон працягне перамяшчацца на ўсход. Будзе воблачна з праясненнямі, удзень месцамі пройдуць кароткачасовыя дажджы. У асобных раёнах прагрымяць навальніцы. Прагназуецца цёплае надвор'е — плюс 17—22 градусы. Тэмпературы не вельмі высокія, але такі тэмпературны фон будзе блізкі да сярэдніх шматгадовых значэнняў для гэтых дат жніўня.

У суботу пашырыцца воблась павышанага атмасфернага ціску, сфарміраваная ў адносна халоднай паветранай масе. Раніцай і ўдзень у заходніх і цэнтральных раёнах адаб'ецца ўплыў атмасферных франтоў, якія ссоўваюцца з боку Заходняй Еўропы. Уначы чакаецца пераменная воблачнасць, пераважна без ападкаў. Удзень будзе воблачна з праясненнямі, у заходніх і цэнтральных раёнах краіны пройдуць кароткачасовыя дажджы, у асобных раёнах магчымыя навальніцы. Уначы і раніцай — слабы туман. Вецер прагназуецца ўначы няўстойлівы слабы, удзень паўднёвы, паўднёва-ўсходні ўмераны, пры навальніцах парывісты. Тэмпература паветра ўначы складзе ад 7 да 13 градусаў, месцамі пахаладае да плюс 5. Удзень будзе 16—23 цяпла, а па поўдні краіны — ад 24 да 28.

Па-сапраўднаму прыпячэ ў нядзелю. У гэты дзень чакаецца, што накіраванасць паветраных патокаў зменіцца з паўночна-заходняй на паўднёвую і на Беларусь распаўсюдзіцца цёплае паветра з Балканскага паўвострава. У паўночна-заходніх і цэнтральных раёнах краіны пройдуць кароткачасовыя дажджы, месцамі з навальніцамі. Уначы і раніцай у нізкіх месцах і паблізу вадаёмаў могуць згушчацца слабыя туманы. Вецер прагназуецца паўднёвы ўмераны, пры навальніцах парывісты. Значна цяплей стане ўначы. У гэты час тэмпература паветра складзе 11—17 цяпла. Днём чакаецца 20—26 градусаў, а па паўднёвым усходзе стане нават вельмі горача — ад 27 да 32.

Паводле папярэдніх прагнозаў айчынных сіноптыкаў, у панядзелак захаваецца ўплыў вельмі цёплых паветраных мас паўднёвага паходжання. Уначы пераважна па паўночным захадзе, раніцай і ўдзень месцамі па краіне пройдуць кароткія летнія дажджы, у асобных раёнах з навальніцамі. Тэмпература паветра ўначы складзе 13—20 цяпла. Удзень будзе зусім па-летняму — ад 20 да 26 градусаў, па паўднёвым усходзе — плюс 27—32. У аўторак, у першы дзень восені, рост атмасфернага ціску будзе спрыяць спыненню дажджоў. Уначы пасвяжэе, а ўдзень будзе ад 16 да 27 цяпла.

Сяргей КУРКАЧ.

ИНФОРМАЦИЯ О ПРОВЕДЕНИИ ЭЛЕКТРОННЫХ ТОРГОВ

Коммунальное консалтинговое унитарное предприятие «Витебский областной центр маркетинга» информирует о проведении повторных электронных торгов 2020.Г.002.00019 по продаже имущества

Продавец: Республиканское унитарное предприятие радиотелецентр «Телерадиокомпания «Витебск».

Организатор, оператор электронной торговой площадки ETPVIT.BY: коммунальное консалтинговое унитарное предприятие «Витебский областной центр маркетинга».

Электронный адрес ЭТП: https://etpvit.by.

Дата и время проведения торгов: 28.09.2020 в 09.00 (по времени на сервере ЭТП ETPVIT.BY).

Лот № 1. Транспортное средство SKODA SUPERB, 2009 г. в., тип – легковой седан, рег. знак 1122 ВМ-2, кузов № TMBAB43T399024149, цвет – серый металлик, инв. № 500984. Нач. цена: 18 960,00 бел. руб. с НДС.

Лот № 2. Транспортное средство VOLKSWAGEN TOURAN, 2007 г. в., тип – легковой специальный минивэн, рег. знак 1515 АХ-2, кузов № WVGZZZ1TZ7W072514, цвет – серебристый металлик, инв. № 500982. Нач. цена: 15 120,00 бел. руб. с НДС.

Лот № 3. Транспортное средство «ДАЧИА ЛОГАН», 2008 г. в., тип – легковой специальный универсал, рег. знак 9551 ВВ-2, кузов № UU1KSDAD539222744, цвет – серебристый металлик, инв. № 500983. Нач. цена: 11 760,00 бел. руб. с НДС.

Местонахождение имущества: г. Витебск, ул. Коммунистическая, 8. Извещение об электронных торгах опубликовано 26.08.2020 г. на сайте Государственного комитета по имуществу http://gki.gov.by, на сайте Витебского облисполкома **http://vitebsk-region.gov.by**, на сайте электронной торговой площадки **https://etpvit.by**. Контактные тел.: +375 (212) 24-63-12, +375 (29) 884-96-79, +375 (29) 391-09-56.

ЧАМУ ГАРАЦЬ КАМБАЙНЫ?

(Заканчэнне. Пачатак на 1-й стар.)

Пры пашкоджанні камунікацый масла ці паліва трапляе на вузлы, дзе заўсёды трымаецца высокая тэмпература, — напрыклад, на выхлапную сістэму. А генератар і стартар увогуле могуць штатна іскрыць.

— Хачу асобна згадаць пра так званыя нагружаныя вузлы. Як правіла, вытворца прадугледзеў для кожнага з такіх кампанентаў сваю маслёнку. І ўсё б нічога, але яе трэба перыядычна папаўняць. І вось калі-нікалі здараецца так, што нейкі вузел змазаны недастаткова або ўвогуле працуе «насуха». У такім выпадку ён моцна разаграецца і закліноўвае. Тэмпература ў ім павышаецца да такіх паказчыкаў, што пачынаюць гарэць размешчаныя побач арганічныя матэрыялы — паліцы або гума.

Дзмітрый Мурашка згадвае выпадак, які адбыўся некалькі гадоў таму з прэс-падборшчыкамі. У адной гаспадарцы на полі пры правядзенні сельскагаспадарчых работ згарэў такі агрэгат.

— Мы разабралі пашкоджаны і цэлы вузлы і заўважылі адну рэч. Адзін вал, праз які нацягваюцца прывадныя рамяні, быў у змазцы, цалкам рабочы. А вось у другім слядоў змазкі не было зусім. Да таго ж на метале ўтварыўся сіні налёт, а месцамі нават акаліна. Гэта значыць, што тэмпература тут сягала да тысячы градусаў. Інакш кажучы, утварыўся моцны лакальны разагрэў, значыць, было павышанае трэнне. А яго справакавалі дзве рэчы — закліньванне агрэгата і адсутнасць змазкі.

Другі выпадак. Мы разабралі пашкоджаныя вузлы. У адну з прасавальных камер трапіў камень. Ён выбіваў іскры, перыядычна закліноўваў вал. Урэшце гэта прывяло да пажару. Зрабіць такую выснову дазволіла тое, што ўзгаранне пачалося ўнутры бункера, а ніякіх іншых прадметаў там не было.

— *Ці могуць дапамагчы штатныя сродкі пажаратушэння?*

— Залежыць ад таго, дзе ўзнік пажар. Калі яго ачаг знаходзіцца бліжэй да паверхні, імавернасць таго, што тэхніку ўдасца ўратаваць, узрастае. Але калі загарэўся нейкі глыбокі вузел, то шанцы на гэта рэзка падаюць.

Я рабіў аднойчы экспертызу па ўзгаранні кормаўборачнага камбайна. Інцыдэнт адбыўся на полі падчас уборкі. Пажар быў настолькі хуткі і інтэнсіўны, што камбайн згарэў амаль цалкам. Ад яго засталіся толькі корпус і паўтара кола. А прычынай узгарання стаў аварыйны рэжым работы сістэмы электразабеспячэння.

У гэтым выпадку ўсё пачалося з таго, што замест пластыкавага хамута, прадугледжанага вытворцам, былі ўстаноўлены металічны. Пэўна, рамонтнікі зрабілі гэта дзеля большай надзейнасці — каб ён не перацёрся падчас вібрацыі, якая ўзнікае з-за язды. Металічны хамут і не перацёрся. Але цудоўна сцёша ізаляцыю з дратоў, якія ён мусіць абераагаць. Драты агаляюцца — і электрыка працуе ўжо ў аварыйным рэжыме.

Магутная тэхніка мае пры сабе адпаведныя акумулятары. Іх не паспелі абясточыць, калі пачалося ўзгаранне. А ачаг пажару быў побач з імі. Усе ланцугі знаходзіліся пад напружаннем, і аварыйны рэжым паспрыяў таму, што загарэлася ізаляцыя электраправодкі, якая была размешчана далей.

Мы сутыкаліся з выпадкамі, калі тэхніка гарэла з-за таго, што ў не... уразалі... дадатковую магнітолу.

Эксперт згадвае адзін выпадак, калі пажар, здавалася б, узнік з ніадкуль. Загарэлася фура, якая перавозіла льнотрасту. Але самае цікавае — тое, што агонь ахапіў груз, пакуль машына яго перавозіла. Усё было належным чынам закрыта і апячатана, таму версія старонняга ўмяшання або падпадання цыгарэты адпала адразу. Ды і пасля пагрузкі мінула даволі шмат часу. Перабралі мноства магчымых версій, але ўсё паказвала на тое, што ачаг гарэння знаходзіўся ўнутры льнотрасты. І ўрэшце было прынята рашэнне абследаваць машыну, якая грузіла льнотрасту ў фуру. Вось тады і аказалася, што ў гэтай тэхніцы не быў устаноўлены іскрапагашальнік. Больш за тое, на яе выпускным тракце меліся трэшчыны і розныя няшчыльнасці, праз якія іскры вылятаі вонкі. Адна з іх і прымусіла тлець лён.

Пад пагрозай — і сабраны ўраджай

Сітуацыю з пажарамі падчас уборачнай комплексна вызначыў **начальнік Мінскага абласнога ўпраўлення па надзвычайных сітуацыях Сяргей ЛАПАНОВІЧ.**

— Камітэту па сельскай гаспадарцы Мінскага аблвыканкама даручана ўвечары сумесна з уласнікамі і прадстаўнікамі зацікаўленых ведамстваў арганізаваць рэйды па месцах захоўвання і перапрацоўкі збожжа і грубых кармоў. Таксама мы звяртаемся да бацькоў з просьбай кантраляваць тое, як дзеці праводзяць свой вольны час, каб яны не гулялі там, дзе складуюцца сена ды салома. Не раз свавольства малых з агнём станавілася прычынай пажараў, ад чаго ў попел ператвараўся ўраджай, які вырасцілі, збіралі днямі і тыднямі. А гаспадаркі атрымлівалі сур'ёзны ўрон. Ды і самі дарослыя часам становяцца вінаўнікамі такіх пажараў, выкінуўшы з акна аўтамабіля недакурак. Хочам звярнуць на гэта ўвагу і персаналу аб'ектаў, якія задзейнічаны ў нарыхтоўцы і захоўванні ўраджаю.

Сёлета на тэрыторыі Мінскай вобласці ўжо адбылося больш за 40 пажараў у месцах захоўвання грубых кармоў. Пры гэтым за ўвесь мінулы год іх было толькі 22. Небяспека такіх узгаранняў у тым, што агонь падчас іх распаўсюджваецца вельмі хутка і вокамгненна знішчае на сваім шляху ўсё.

Напрыклад, 13 жніўня адбыўся пажар на складзе грубых кармоў у вёсцы Вязанка Дзяржынскага раёна. У попел ператварыліся склад грубых кармоў і пяць сціртаў саломы агульнай масай у 300 тон. Такі вялікі ўрон нанесены з-за таго, што не быў належным чынам абсталяваны проціпажарны разрыў паміж сціртамі. Адлегласць паміж імі складала ўсяго пяць метраў пры мінімальна дапушчальнай трыццаць...

— Падчас рэйдаў нашы супрацоўнікі выявілі, што грубыя кармы вельмі блізка складуюцца ад дарог, ліній электраперадачы, будынкаў, лясных масіваў, — адзначае Сяргей Лапановіч. — На некаторых аб'ектах і транспартных сродках не было вогнетушыцеляў. Больш за тое, на некаторыя месцы захоўвання грубых кармоў мог трапіць хто заўгодна.

Ёсць у ратавальнікаў нараканні і наконт месцаў уборкі збожжа. Гаспадары палёў не паклапаціліся пра тое, каб там дзяжурыла пажарная аварыйна-выратавальная тэхніка. Былі нават факты, калі збожжаўборачная тэхніка перасоўвалася без аўтамабіля, прызначанага для тушэння пажару.

— Таксама мы адзначалі тое, што на выхлапных сістэмах не было іскрагасільнікаў. Зафіксавана шмат парушэнняў пажарнай бяспекі падчас работы цеплагенеруючых установак, электрычнага абсталявання. На шчасце аб'ектаў не было пажарнага водазабеспячэння і аўтаматыкі ў спраўным стане. А дзенідзе — нават вогнетушыцеляў...

Валяр'ян ШКЛЕННІК.

Фота дадзена ДКСЭ і МНС.

ШТО Ў СВЕЦЕ РОБІЦЦА

Нафта выйшла на пяцімесячны максімум дзякуючы «Лаўры»

Ураган «Лаўра» ў Мексіканскім заліве стаў галоўнай прычынай павышэння цэн на нафту. Ф'ючарсы ў Нью-Ёрку выраслі ў аўторак на 1,7 працэнта. «Лаўра» абрынулася на паўднёвае ўзбярэжжа ЗША — штаты Луізіяна і Тэхас, дзе знаходзяцца галоўныя амерыканскія нафтаперапрацоўчыя прадпрыемствы. З-за ўрагану цяпер недаступна для рынкаў больш за 84 працэнты «чорнага золата» з Мексіканскага заліва. Ураган «Лаўра» можа прывесці да закрыцця не менш чым 10-12 % магутнасцяў амерыканскіх НПЗ больш чым на шэсць месяцаў, папярэджваюць спецыялісты па мадэляванні паводзін ураганаў з Enki Research. Аднак стыхійнае бедства, хутчэй за ўсё, акажа кароткатэрміновае ўздзеянне на цану нафты. Узровень спажывання пакуль застаецца нявызначаным з-за невыразных паводзін пандэміі COVID-19.

У Берліне забаранілі правядзенне мітынгаў

Улады нямецкай сталіцы забаранілі запланаваныя на гэтыя выхадныя дэманстрацыі пратэстаў супраць абмежавальных мер, уведзеных для стрымлівання распаўсюджвання пандэміі каранавіруса, перадае Reuters. Такія меры былі прынятыя пасля таго, як арганізатары мітынгу ў пачатку гэтага месяца не змаглі зрабіць так, каб удзельнікі маршу былі ў масках і прытрымліваліся сацыяльнага дыстанцыравання. Каля 20 тысяч чалавек, у тым ліку лібертарыянцы, канстытуцыйныя лаялісты, прыхільнікі крайне правых і актывісты супраць вакцынацыі, прайшлі маршам па вуліцах Берліна 1 жніўня. Андрэас Гейзель, сенатар па ўнутраных справах Берліна, адзначыў, што ўладам неабходна знайсці баланс паміж правам на свабоду сходаў і неабходнасцю засцерагчы людзей ад распаўсюджвання інфекцыі. «Мы ўсё яшчэ знаходзімся ў разгары пандэміі», — сказаў ён. Гейзель заўважыў, што не хоча, каб Берлін стаў арэнай для прыхільнікаў тэорый змовы і правых экстрэмістаў. Паводле яго слоў, калі натоўпы ўсё ж вырашаць сабрацца, нягледзячы на забарону, паліцыі давядзецца ўмяшацца.

ЯК Я БЫЎ ІНКАСАТАРАМ

«Век дваццаты, век харошы — толькі б грошы, толькі б грошы!..» Гаварылі так зусім нядаўна — у мінулым стагоддзі, але ж і ў гэтым фраза не страціла сваёй актуальнасці. Больш за тое, не страціць, відаць, і ў наступных. Каму-нізму ж у нас не чакаецца...

Карацей, вы зразумелі: размова пойдзе пра грошы.

У той час яны былі папяровыя — «вавёркі», «зайцы», «зубры»... Асаблівай каштоўнасці яны не мелі, таму даходы часам ледзь змяшчаліся ў гаманцах, ну а ў крамах за іншы тавар грошы аддаваліся пачкамі. Ні пластыкавых картак, ні безнаяўных разлікаў ды плацяжоў таксама тады не было, заробкі плаціліся наяўнымі, якія на прадпрыемствы ды ва ўстановы прывозілі касіры.

У нас гэты ганаровы абавязак быў ускладзены на сакратарку. У пэўныя дні Тоня выцягвала з шафы вялікую сумку (потым яна стала цеснай і для грошай пашылі спецыяльны мяшок) і ехала ў касу. Не адна — гэта строга забаранялася, — а з «аховай». І на машыне, балазе што з імі ўжо праблем не было. Хто-ніхто ў нашай установе прыязджаў на работу на ўласных аўто, а значыць, дырэктарцы толькі і заставалася, што вызваліць чалавека ад працоўных абавязкаў — даручыць, можна сказаць, святое: прывезці людзям грошы.

У той дзень мы разлічвалі атрымаць зарплату. Але ж вось неспадзяванка: на пляцоўцы — ніводнай машыны, толькі мой матацыкл стаіць, які я толькі што купіў ды пачаў абкатваць, прычым з горам папалам...

Але ж дырэктар гэтага не ведала і таму проста сказала, каб па грошы Тоня ехала са мной.

Ганаровае даручэнне, і яго я спачатку з форсам прыняў, а потым моцна занепакоіўся. Рэч у тым, што мой «Восход» аказаўся надта ж капрызным: з першых дзён ён заводзіўся не тады, калі трэба было мне, а тады, калі стрэльне самому. (Пазней нехта параіў мне паглядзець у тэхпашпарт на дату выпуску. Там значыўся апошні дзень квартала... У вытворцаў, трэба разумець, план «гарэў»...)

Але ж Тоня з пустым мяшком ужо выбегла на вуліцу. Я з жахам падумаў, што будзе, калі матор не завядзецца, і з усёй сілы націснуў на завадны рычаг. Мой «Восход» тут жа адгукнуўся: завёўся! З паўабарота! Тоня ліха гопнула на задняе сядзенне, мы сарваліся з месца.

Гарадская каса была недалёка, хвілін за пяць даляцелі і сталі: матор на ўсякі выпадак я вырашыў не глушыць, аднак Тоня, схадзіўшы «ў разведку», з ганка крычала:

— Глушы свой драндулет! Тут чарга... Можа, з гадзіну буду стаяць!

Ну што тут будзеш рабіць: я паслухаўся — стаў чакаць...

Антаніна са сваім аб'ёмным мяшком з'явілася хвілін праз сорак.

Я зноў дрыжачай ад страху нагой націснуў на рычаг... І раз, і другі, і трэці... «Восход» — хоць бы чмыхнуў! А вось пасажырка — дык яшчэ і як: вось-вось, гляджу, закіпіць, бо стаіць з мехам грошай, а навокал людзі...

Іншага выйсця я не бачыў — стаў заводзіць «Восход» з разгону: метраў з дваццаць яго «працягнуў» (Тоня следам бегла), змогся, а матацыклу майму хоць бы хны!

Тады ўжо і Тоня мех з грашыма закінула за плечы і, адной рукой трымаючы яго, другой стала папіхаць мой «Восход».

Пасля гэтага матор усё ж завёўся, і мы паехалі.

...На месцы Тоня злезла з матацыкла, а на мяне паглядзела так, што я зразумеў: грошай сёння не дасць... Альбо апошняму, хоць у нас за правіла было: той, хто прывозіў касіра, атрымліваў першы.

Так яно, у прынцыпе, і выйшла: заробак Тоня аддала — разам з крылатым: «Каб я хоць калі-небудзь, ну хоць раз яшчэ, села на гэтую таратайку...»

І праўда: болей — не села. У прыватнасці, на маю.

Мікалай Камароўскі, *г. Орша.*

«ПРЫСНІСЯ ТОЙ, ХТО БУДЗЕ СА МНОЙ»

...Амерыку не адкрыю: усе маладыя дзяўчаты (ды і хлопцы...), напэўна ж, хацелі б ведаць: куды завядуць іх жыццёвыя сцежкі-дарожкі, з кім урэшце звяжуцца лёсы і калі тое будзе?

Мне ў мае 17-18 гэтыя пытанні хвалявалі менш, а вось суседку-сяброўку...

Яна ў мяне ну вельмі прыгожай была! Кавалеры ліплі з усіх бакоў: прызнаваліся ў пачуццях, клікалі замуж. І яна, здаецца, пайшла б, але ж вельмі баялася памыліцца, уляпацца ў абы што...

Карацей, мы сабраліся варажыць. Для гэтага — як старэйшыя падказалі — трэба ў купальскую ноч з самай першай зоркай знайсці ў лузе трыпутнік, нахіліўшыся, зубамі сарваць яго, моўчкі, каб ніхто не ўбачыў, занесці пад сваю падушку і са словамі «Прысніся той, хто будзе са мной» легчы спаць.

Карацей, на словах усё было проста, а вось на справе...

Вочы забалелі, пакуль мы ўбачылі тую першую зорку, смех разбіраў, калі навобмацак шукалі траву, аж душыліся ад рогату, зрываючы яе зубамі, а ўжо моўчкі несучы дадому...

Там мне болей пашчасціла: мая матулька (светлай памяці!), напрацаваўшыся, ужо звалілася спаць, а вось сяброўчына, зглядзеўшы, што дачка не ў хаце, сабралася яе шукаць. Толькі ступіла за весніцы — Каця насустрач.

— Дзе ты была? — пытае матуля.

Дзяўчына маўчыць (травіна ў зубах).

— Табе што — мову адняло? Размаўляць са мною не хочаш?

Каці б нейк растлумачыць, што ёй зараз нельга, што яна варожыць... А як гэта зрабіць?

Зазлавалася, што не ўдаецца (а маці не адстае), сплюнула тую травіну і давай агрызацца:

— Ты што — хочаш, каб я дома сядзела, каб з курамі спаць лажылася?

...Такім чынам «эксперымент» сарваўся: Каці не прысніўся ніхто (мне, дарэчы, таксама, хоць я і зрабіла ўсё як трэба).

Але замуж мы ўсё ж такі выйшлі. Сяброўка — налета — за вельмі прыстойнага і прыгожага старшыню калгаса. Я — трохі пазней.

Што цікава, абодвух нашых мужоў завуць Валодзямі.

Марыя Крывец,
Клічаўскі раён.

ГУЛІ І ПАНА РАЗУЛІ

...Ажаніўся Сцёпа рана —
У няпоўных дваццаць год.
Гэтак лёсіла Сцяпану
Праз банальны эпізод.
Неблагі ён быў хлапчына,
Праўда, ростам невялік.
З-за таго ён часам кпіны
Чуў ад вострых на язык.
За дзяўчатамі не бегаў,
Вечарынкі — абмінаў,
Хоць сябры яго са смехам
Часта звалі да забаў.
А урэшце... падпалі,
Давялі, што ён жаніх.
Ды пакінулі ў Амілі
На ўсю ночку удваіх.
І не збег Сцяпан ад дзеўкі,
Хоць яна і «баба-гром»:
Грудзі — поўныя вядзерцы,
Стол паломіць кулаком.
І фігураю, і ростам
Для Сцяпана — не раўня.
Ды вясковы люд няпросты:
Стала раіцца радня.
— Хай бяро тады Амілю,
Дзеўку ганьбіць не дадзім!
Ці ж вяселле не асілім?
Дапаможам, як адзін!..
Пажанілі...
Ёсць дачушка,
Хоць і года не прайшло.
Сцёпа сам начамі гушкаў,
Чым здзіўляў сваё сяло.
Год-другі — ізноў дзяўчынка.
А за ёй — яшчэ адна.
— Што ж ты, брат, без перапынку?
Павучыся б хоць, аднак...
Ды на гэтую параду
Сцёпа ўвагі не звяртаў:
Працаваў ён да упаду —
Еў не еў і спаў не спаў...
Што Аміля? Памажнела,
За Сцяпанам жывучы,
Дома з дзеткамі сядзела,
А каб нешта памагчы...
Сцёпа вернецца з работы —
Дома — новай не злічыць!
Пустазелле роўна з плотам,
«Свінства» з голаду пішчыць,
Дзень нямытая пасуда
Прастаяла на стале,
Зарасла падлога брудам —
У людзей чысцейшы хлеў...
Сцёпа правіць гаспадарку,
Бо Аміля позна спіць,
Ён за прачку і кухарку,
Каб жа толькі дагадзіць!
Не заўважыў, як стаптаўся:
Побач з жонкай — што смарчок.
Але ж як ні упіраўся,
Ад яе — адзін папрок:
— А чаго ж тады жаніўся,
Калі гэтакі слабак?
Напладзіў дзяцей — круціся,
Ты ж не зломак як-ніяк...
...Але ж восенню на свята,
Яшчэ поўдзень не настаў,
Нечаканы госць у хату
Да Сцяпана завітаў.
Як святыя там дачушкі,
Спяць адна каля адной,
І Аміля у падушках
Узвышаецца гарой.
А нямытыя талеркі
На стале і пад сталом,
Там — анучы, там — паперкі.
Там не хата, а дурдом!
Госць цішком, бачком і ў сенцы,
За парог і лататы...
Па дарозе ён суседцы
Расказаў пра тых «святых».
А яна ўжо і Сцяпану
Далажыла, як было.
І таго (хаця й не п'яны),
Як ніколі, праняло.
У гумне мяшок хапае,
Забягае з ім у дом,
Ўсё, што бачыць, «падграбае»
Са стала і пад сталом:
Закарэлыя патэльні,
Міскі, брудныя гаршкі,
Кубкі, слоікі, відэльцы,
Іншы скарб такі-сякі.
І у дзверы...
І да рэчкі
Напрасткі, праз агарод...
Так без лаянкі і спрэчкі
Сцёпа вычысціў смурод.
Заікнулася Аміля:
— З чаго ж есці будзе нам?
— Раз пасуду не памылі,
Яе месца будзе там!
Ў жонкі злосці — поўны косці,
Але ж слухае... Маўчыць.
Зразумела, мусіць, штосьці?
Эх!.. Раней бы павучыць...

Віктар Сабалеўскі, *г. Узда.*

Рубрыку вядзе Валянціна ДОЎНАР.

ПА ДОБРАЙ ТРАДЫЦЫІ

(Заканчэнне. Пачатак на 1-й стар.)

— На падставе прапанoў асноўнымі «пунктамі» свята стануць Год малой радзімы, 75-годдзе Вялікай Перамогі, 90-годдзе Уладзіміра Караткевіча. Падрыхтаваны шэраг выданняў, напрыклад, мастацкі альбом В. Бялыніцкага-Бірулі, кніга «І маці Божай памалюся», іншыя адметныя кнігі. Усе найбольш маштабныя мерапрыемствы пройдуць 6 верасня. Сярод іх — урачыстае адкрыццё свята. Для стварэння яго мастацкай канцэпцыі былі выкарыстаны гістарычныя, краязнаўчыя звесткі пра Бялынічы, Магілёўшчыну, — адзначыў напачатку размовы ў Нацыянальным прэс-цэнтры **намеснік міністра інфармацыі Ігар БУЗОЎСКІ.** — Пройдзе ўзнагароджанне пісьменнікаў — пераможцаў Нацыянальнай літаратурнай прэміі.

У межах свята адбудзецца экспедыцыя «Дарога да святыняў», пройдзе навукова-практычная канферэнцыя «Бялыніцкія чытанні», будуць падведзены вынікі конкурсу «Кніга з экрана», а таксама іншых творчых спаборніцтваў, што праводзіліся напярэдадні. Дадуць старт гістарычнай квэст-гульні «Скарб князя Гальшанскага», да якой запрашаюцца ўдзельнікі свята. А 5 верасня ў 11 гадзін адбудзецца круглы стол «Мастацкая літаратура як шлях адзін да аднаго: Слова стваральнае і разбуральнае» з удзелам беларускіх і замежных пісьменнікаў з многіх краін свету. Пра гэта падрабязна расказаў **дырэктар — галоўны рэдактар Выдавецкага дома «Звязда» Аляксандр КАРЛЮКЕВІЧ.**

Фота БелТА.

Сярод заснавальнікаў і арганізатараў круглага стала, галоўная мэта якога прыцягнуць увагу да беларускага прыгожага пісьменства ў свеце, — Міністэрства інфармацыі Рэспублікі Беларусь, Саюз пісьменнікаў Беларусі, Выдавецкі дом «Звязда», выдавецтва «Мастацкая літаратура». Сустрэча майстроў слова пройдзе ў фармаце Zum-канферэнцыі, але паглядзець яе можна будзе і ў трансляцыі на YouTube.

На цэнтральнай плошчы каля райвыканкама 5-6 верасня будуць працаваць павільёны «Друкарскі двор», «Слова пісьменніка» і многія іншыя, дзе ўдзельнікі і госці Дня беларускага пісьменства змогуць азнаёміцца з кніжнымі навінкамі і сустрэцца з пісьменнікамі. Таксама будуць прадстаўлены экспазіцыі рэдакцыйных выданняў рэспубліканскіх і рэгіянальных СМІ. Літаратурныя сустрэчы, прэзентацыі і аўтограф-сесіі пройдуць на пляцоўцы «Слова пісьменніка».

У сваю чаргу, **намеснік старшыні Магілёўскага абласнога выканаўчага камітэта Валерый МАЛАШКА** адзначыў, што робіцца ўсё для таго, каб удзельнікам свята і гасцям было зручна і камфортна.

— Наш горад і вобласць пасля гэтага свята атрымаюць добрую спадчыну, таму што была праведзена грунтоўная падрыхтоўка, якая закранула інфраструктуру горада, транспартныя магістралі і цэлы шэраг аб'ектаў культуры. Безумоўна, жамчужынай тут можна лічыць рэканструяваны музей Вітольда Бялыніцкага-Бірулі, які першапачаткова з'явіўся 50 гадоў таму, а цяпер зноў чакае сваіх наведвальнікаў. Установа не толькі абсталявана ўсімі сучаснымі тэхналогіямі — у ёй створана безбар'ернае асяроддзе, а гэта зробіць мастацтва даступным шырокаму колу наведвальнікаў. Звяртаю ўвагу і на такую пляцоўку, як «Лёс зямлі маёй праз слова», дзе адлюстраваны этапы развіцця нашага рэгіёна. Магілёўскі аблвыканкам, Бялыніцкі райвыканкам запрашаюць усіх далучыцца да свята і адкрываць новыя старонкі і таямніцы нашага краю.

Алена ДРАПКО.

Гродненское областное потребительское общество (Дятловский филиал)

ИЗВЕЩАЕТ О ПРОВЕДЕНИИ ПОВТОРНЫХ ЭЛЕКТРОННЫХ ТОРГОВ

Аукцион № 3637

ЛОТ № 21795 – комплекс капитальных строений хлебозавода г. п. Новоельня:

• капитальное строение с принадлежностями, инвентарный номер 451/С-4961, площадь – 1075 кв. м, назначение – здание специализированное для производства продуктов питания, включая напитки, и табака, наименование – хлебозавод, расположенное по адресу: Гродненская обл., Дятловский р-н, г. п. Новоельня, ул. Победы, д. 10а;
• капитальное строение, инвентарный номер 451/С-12567, площадь – 303,8 кв. м, назначение – здание специализированное складов, торговых баз, баз материально-технического снабжения, хранилищ, наименование – склад, расположенное по адресу: Гродненская обл., Дятловский р-н, г. п. Новоельня, ул. Победы, д. 10а;
• капитальное строение, инвентарный номер 451/С-12566, площадь – 7,5 кв. м, назначение – здание нежилое, наименование – проходная, расположенное по адресу: Гродненская обл., Дятловский р-н, г. п. Новоельня, ул. Победы, д. 10а;
• капитальное строение, инвентарный номер 451/С-12565, площадь – 39,3 кв. м, назначение – здание специализированное энергетики, наименование – здание ТП, расположенное по адресу: Гродненская обл., Дятловский р-н, г. п. Новоельня, ул. Победы, д. 10а;
• капитальное строение, инвентарный номер 451/С-12568, площадь – 14 кв. м, назначение – здание нежилое, наименование – насосная, расположенное по адресу: Гродненская обл., Дятловский р-н, г. п. Новоельня, ул. Победы, д. 10а.

Лот расположен на земельном участке с кадастровым номером 422356300002000215, площадью 0,7889 га (назначение – земельный участок для размещения объектов иного назначения).

Земельный участок не имеет ограничений (обременений) прав в использовании.

Начальная цена продажи – 5 092,40 руб. (пять тысяч девяносто два рубля 40 коп.) с учетом НДС. Сумма задатка – 509,24 руб.

Продавец – Гродненское областное потребительское общество (Дятловский филиал), 231471, Гродненская область, г. Дятлово, ул. Ленина, 14, **тел.: 8 (01563) 64581, 68130**

Организатор аукциона – Государственное предприятие «Информационный центр Минэкономики», г. Минск, ул. Берсона, д. 1А, оф. 513, **тел.: 8 (017) 200-73-33, 200-64-11**

Для участия в электронных торгах на электронной торговой площадке по электронному адресу **https://torgi.gov.by/lot/21795/3637/kompleks-zdanij-hlebozavoda-g-p-novoel-nya** необходимо подать заявку на участие в электронных торгах и пройти регистрацию в качестве участника электронных торгов, а также перечислить задаток

Задаток – 10 % от стоимости лота перечисляется на счет электронной торговой площадки. Шаг торгов – 5 %.

Срок заключения договора купли-продажи – не позднее 10 календарных дней с момента окончания торгов. Условия оплаты – не позднее 30 календарных дней с момента заключения договора

Победитель торгов возмещает стоимость затрат на проведение аукциона согласно прейскуранту (**https://torgi.gov.by/assets/docs/priceList/preyskurant.docx**) от фактической цены продажи лота, которая списывается с суммы внесенного Победителем аукциона задатка. Оставшаяся сумма задатка засчитывается в счет оплаты предмета аукциона. Возмещение затрат по организации и проведению аукциона победитель осуществляет не позднее 5 рабочих дней с момента завершения торгов

Расчетный счет для перечисления задатка: BY88 BELB 3012 0027 8700 2022 6000 в ОАО «Банк БелВЭБ», код банка BELBBY2X, УНП 190318109 ОКПО: 37533622, Государственное предприятие «Информационный центр Минэкономики»

Дата начала электронных торгов: 26.08.2020 10.00
Дата и время завершения электронных торгов: 25.09.2020 09.00

Порядок регистрации в качестве участника аукциона и правила проведения аукциона содержатся на сайте организатора аукциона: **https://torgi.gov.by/info/auction-rule**

Государственное предприятие «Витебский областной центр маркетинга» сообщает о снятии с электронных торгов по продаже имущества ОАО «Минский завод строительных материалов» № 2020.Б.002.000016, назначенных на ЭТП etpvit.by 21.09.2020 с 9.00 до 16.00, опубликованных в газете «Звязда» 19.08.2020 – лота № 24 «Станок токарно-винторезный GH20120ZH, инв. № 501480, (лот № 29/07-2020)», конт. тел.: (0212) 24-63-12, (029) 510-07-63, etpvit.by, УНП 390477566

ЗАО «БЕЛРЕАЛИЗАЦИЯ» ОБЪЯВЛЯЕТ АУКЦИОН

Организатор торгов: **ЗАО «Белреализация»** (УНП 191113330), 220089, г. Минск, ул. Уманская, 54, 4-й этаж паркинга, каб. 27, тел. (8017) 298-53-53; (8029) 690 54 09, **WWW.BELTORGI.BY**

Продавец: **ОАО «Рапс»** (УНП 600068480), Минский р-н, аг. Крупица, ул. Садовая, 20, тел. 8017 506-91-51.

Публичные торги в электронной форме будут проведены: **29 сентября 2020 г. 09.00–17.00** на электронной торговой площадке **BELTORGI.BY.**

№ п/п	Предмет торгов	Начальная цена предмета торгов, бел. руб. с НДС
1	Здание автогаража с бетонной площадкой и ограждением с инв. № 600/С-121223, площадью 774,3 кв. м, здание нежилое (здание пропускного пункта) с инв. № 600/С-121220, площадью 21,7 кв. м, расположенные по адресу: Минская обл., Минский ра-н, Крупицкий с/с, р-н д. Аннополь	237 585,84

Тел. для ознакомления и осмотра +37529 316-17-08.

Для участия в торгах необходимо в срок с 29.08.2020 г. 09.00 по 25.09.2020 г. 17.00: 1) зарегистрироваться и подать заявку на участие в торгах по выбранному лоту на сайте **BELTORGI.BY**; 2) перечислить задаток по выбранному лоту на р/с BY33BPSB30121854590139330000 в ОАО «БПС-Сбербанк», код BPSBBY2X, УНП 191113330, получатель – ЗАО «Белреализация».

Шаг торгов – 5 %, задаток – 10 % от начальной цены предмета торгов.

Организатор торгов вправе отказаться от их проведения не позднее чем за день до наступления даты проведения торгов. Торги проводятся при наличии не менее двух допущенных к участию в них участников. Победителем торгов признается лицо, предложившее наиболее высокую цену. Если заявка на участие в торгах подана только одним участником, торги признаются несостоявшимися. Предмет торгов продается претенденту на покупку при его согласии по начальной цене, увеличенной на пять процентов. Результаты торгов оформляются в виде протокола. Победитель торгов (претендент на покупку) обязан в течение 5 рабочих дней со дня проведения торгов возместить сумму фактических затрат, связанных с организацией и проведением торгов, уплатить аукционный сбор. Срок заключения договора купли-продажи – не позднее 10 рабочих дней со дня проведения торгов. Срок оплаты предмета торгов – рассрочка платежа на 3 года.

ООО «ИПМ-Консалт оценка» сообщает о проведении 15.09.2020 в 14.00 по адресу: г. Минск, ул. Мележа, д. 5/2, пом. 1703 повторных торгов в форме аукциона по продаже недвижимого имущества, принадлежащего ООО «Компания КриК»

Лот № 1. Здание производственного цеха (здание специализированное для производства текстильных, швейных и кожаных изделий). **Составные части и принадлежности:** подвал, две пристройки, мощение (асфальтобетон), инв. № 250/С-35403, общ. пл. 1029,1 кв. м. **Земельный участок** пл. 0,2066 га предоставлен на праве постоянного пользования для содержания и обслуживания здания производственного цеха. **Адрес**: Витебская обл., Полоцкий р-н, г. п. Ветрино, ул. Ленина, 78. Начальная цена: **60 050,00 бел. руб. без НДС**. Шаг аукциона: **3 002,50 бел. руб.**

Для участия в аукционе необходимо подать организатору торгов заявление с приложением всех необходимых документов, а также перечислить задаток в срок **с 9.00 28.08.2020 до 17.00 11.09.2020** по адресу: г. Минск, ул. Мележа, д. 5/2, пом. 1703, ООО «ИПМ-Консалт оценка».

Задаток 10 % от начальной цены предмета аукциона в белорусских рублях перечисляется на р/с BY92BELB30120048350080226000 в ОАО «Банк БелВЭБ», г. Минск, ул. Мясникова, 32; БИК BELBBY2X; УНП 191224638; ОКПО 378531865000, получатель платежа – ООО «ИПМ-Консалт оценка».

Ознакомление с предметом торгов: Кудренок Елена Александровна, тел. 375 (29) 644-38-92.

Порядок оформления участия в аукционе, критерии выявления победителя торгов и порядок оформления результатов аукциона определяются ст. 127, 128, 129 Закона Республики Беларусь от 13.07.2012 № 415-З «Об экономической несостоятельности (банкротстве)» (далее – Закон).

Порядок оформления участия в аукционе: лица, желающие участвовать в аукционе, обязаны подать организатору аукциона в срок до 17.00 11.09.2020 заявление на участие в аукционе с приложением документов согласно ст. 127 Закона. Критерии выявления победителя аукциона: имущество считается проданным лицу, которое предложило на аукционе самую высокую цену. Порядок оформления результатов торгов: победитель торгов (претендент на покупку) в день проведения торгов подписывает протокол.

Срок подписания договора купли-продажи: 5 (пять) рабочих дней со дня проведения торгов. Победитель аукциона либо единственный участник аукциона, согласившийся приобрести предмет аукциона по начальной цене, увеличенной на 5 %, обязан оплатить предмет аукциона в соответствии с договором купли-продажи, но не позднее 15 (пятнадцати) дней со дня проведения торгов, если иной срок не установлен собранием (комитетом) кредиторов.

Предыдущее извещение опубликовано в газете «Звязда» 29.07.2020.

Подробная информация о порядке проведения аукциона размещена на сайтах www.bankrot.gov.by, ipmtorgi.by.

Контактные данные организатора торгов: тел.: +375 17-280-36-37; +375 44-704-92-06. E-mail: info@ipmtorgi.by

---

ЗАО «БЕЛРЕАЛИЗАЦИЯ» ОБЪЯВЛЯЕТ АУКЦИОН

Организатор торгов: **ЗАО «Белреализация»** (УНП 191113330), 220089, г. Минск, ул. Уманская, 54, 4-й этаж паркинга, каб. 27, тел.: (8017) 298-53-53; (8029) 690 54 09.

Продавец: **ООО «БелДрев»** (УНП 500541442) в лице управляющего по делу о банкротстве ООО «Капитал Диалог», тел. +37529 130-85-30.

Повторные электронные торги в форме аукциона в процедуре экономической несостоятельности (банкротства) будут проведены **14 сентября 2020 г.** по адресу: г. Минск, ул. Уманская, 54, 4-й этаж паркинга, каб. 27.

№ п/п	Наименование имущества	Начальная цена, бел. руб. без НДС	Минимальная цена, бел. руб. без НДС
1	Капитальное строение с инв. № 400/С-7159 (склад культтоваров) общей площадью 982,8 кв. м, г. Гродно, Озерское шоссе, 186	84 861,89	33 944,76
2	Капитальное строение с инв. № 400/С-7096 (склад) общей площадью 1396,3 кв. м, г. Гродно, Озерское шоссе, 20	120 911,40	48 364,56
3	Капитальное строение с инв. № 330/С-11175 (склад 1) общей площадью 235,9 кв. м, капитальное строение с инв. № 330/С-11176 (здание магазина с пристройкой лит.1, подвалом, тремя крыльцами, двумя входами в подвал, гараж, дымовая труба, два ограждения, двое ворот, калитка, три покрытия) общей площадью 1190,60 кв. м, капитальное строение с инв. № 330/С-11174 (склад № 2 с пристройкой лит.д1/см, уборная лит.1) общей площадью 947,90 кв. м, система отопления Мозырь, инв. № 7013, теплотрасса Мозырь, инв. № 7017, скважина для воды Мозырь, инв. № 7014 расположенное по адресу: г. Мозырь, ул. Иваненко, 13	439 305,30	175 722.12

Телефон для ознакомления и осмотра +37529 698-53-18.

Для участия в торгах необходимо в срок с 28.08.2020 г. 09.00 по 11.09.2020 г. до 16.00: 1) зарегистрироваться и подать заявку по выбранному лоту на участие в торгах на сайте BELTORGI.BY; 2) перечислить задаток по выбранному лоту на р/с BY33BPSB30121854590139330000 в ОАО «БПС-Сбербанк», код BPSBBY2X, УНП 191113330, получатель – ЗАО «Белреализация».

Шаг торгов и задаток – 5 % от начальной цены предмета торгов.

Организатор торгов вправе отказаться от их проведения не позднее чем за день до наступления даты проведения торгов. Торги проводятся при наличии не менее двух допущенных к участию в них участников. Победителем торгов признается лицо, предложившее наиболее высокую цену. Результаты торгов оформляются в виде протокола. Если заявка на участие в торгах подана только одним участником, торги признаются несостоявшимися. Предмет торгов продается претенденту на покупку при его согласии по начальной цене, увеличенной на пять процентов. Победитель торгов (претендент на покупку) обязан возместить сумму фактических затрат, связанных с организацией и проведением торгов, оплатить аукционный сбор в течение 5 рабочих дней со дня проведения торгов. После этого между продавцом и победителем торгов в течение десяти рабочих дней со дня проведения торгов заключается договор купли-продажи. Срок оплаты предмета торгов – не позднее 30 календарных дней со дня проведения торгов. Извещение о ранее проведенных торгах было опубликовано в газете «Звязда» 25.06.2020 г.

Извещение о проведении аукционных торгов по продаже не завершенных строительством незаконсервированных жилых домов и земельных участков в г. Осиповичи Могилевской обл. в аренду граждан Республики Беларусь

№ лота	Наименование объекта /адрес участника	Кадастровый номер, срок аренды	Общая площадь (га)	Целевое назначение использования участка	Начальная цена предмета аукциона (руб.)	Сумма задатка (руб.)	Расходы по подготовке зем.-кадастр. документации (руб.)	Описание незавершенного строительством жилого дома, дачи, его составных частей. Характеристика инженерных коммуникаций и сооружений на участке, в т. ч. ограничения и условия в его использовании	Условия развития инженерной инфраструктуры застраиваемой территории
1	Не завершенный строительством незаконсервированный жилой дом по ул. Магистральной, 34 в г. Осиповичи, (площадь застройки 110 м², готовность 12 %) и земельный участок	724850100001003407, срок аренды – 99 лет	0,1078	Для строительства и обслуживания одноквартирного жилого дома (код 1 09 02, земельный участок для размещения объектов усадебной застройки (строительства и обслуживания жилого дома)	7 115,81 в том числе начальная цена не завершенного строительством законсервированного жилого дома – 4 558,25 руб., начальная цена права заключения договора аренды земельного участка – 2 557,56 руб.	1400,00	-	Фундамент бетонный, износ конструктивных элементов – 25 %, площадь застройки 110 м²	водоснабжение, канализация, электроснабжение, газоснабжение, связь, транспортная инфраструктура
	Не завершенный строительством незаконсервированный жилой дом, (площадь застройки 112,5 м², готовность 6 %), баня (площадь застройки 22 м², готовность 14 %), гараж (площадь застройки 25,2 м², готовность 25 %) по ул. Шамякина, 18 в г. Осиповичи и земельный участок	724850100001001741, срок аренды – 99 лет	0,0971	Для строительства и обслуживания одноквартирного жилого дома (код 1 09 02, земельный участок для размещения объектов усадебной застройки (строительства и обслуживания жилого дома)	8 350,86 в том числе начальная цена не завершенного строительством законсервированного жилого дома – 6 047,16 руб., начальная цена права заключения договора аренды земельного участка – 2 303,70 руб.	1600,00	-	незаконсервированный жилой дом-фундамент бетонный, площадь застройки 112,5 м², готовность 6 %, износ конструктивных элементов – 15 %, баня, площадь застройки 22 м², готовность 14 % износ конструктивных элементов – 15 %, гараж-площадь застройки 25,2 м², готовность 25 % износ конструктивных элементов – 15 %	водоснабжение, канализация, электроснабжение, газоснабжение, связь, транспортная инфраструктура
	Не завершенный строительством незаконсервированный жилой дом по ул. Полевой, 17 в г. Осиповичи, и земельный участок	724850100002001360, срок аренды – 99 лет	0,1050	Для строительства и обслуживания одноквартирного жилого дома (код 1 09 02, земельный участок для размещения объектов усадебной застройки (строительства и обслуживания жилого дома)	3 277,64 в том числе начальная цена не завершенного строительством законсервированного жилого дома – 1 324,64 руб., начальная цена права заключения договора аренды земельного участка – 1 953,00	650,00	-	Гараж – фундамент: блоки бетонные, стены газосиликатные блоки; площадь застройки 40 м², готовность 60 % износ конструктивных элементов – 10 %	водоснабжение, электроснабжение, газоснабжение, транспортная инфраструктура
Размер штрафа, уплачиваемый в случаях, определенных Положением о порядке продажи не завершенных строительством незаконсервированных жилых домов, дач с публичных торгов утвержденным постановлением Совета Министров Республики Беларусь от 23 марта 2018 г. № 220 и Указом Президента Республики Беларусь «О некоторых вопросах проведения аукционов (конкурсов)» от 05.05.2009 г. № 232									**2700,00 руб.**

Организатор аукционных торгов – УКПП «Архитектура» Могилевская обл., г. Осиповичи, ул. Сумченко, 33. Контактные телефоны: +3752235-66101, +375293999800, +375336075847

Задаток в размере до 20 % от начальной цены предмета аукциона (лота) перечисляется Осиповичскому районному исполнительному комитету на р/с № BY89AKBB36411165100057100000 в ОАО «АСБ «Беларусбанк» ЦБУ № 722 BIC AKBBBY2X.
Задаток перечисляется в период подачи заявлений до момента регистрации участника

Условия проведения аукциона: аукцион проводится в соответствии с Положением о порядке продажи не завершенных строительством незаконсервированных жилых домов, дач с публичных торгов, утвержденным постановлением Совета Министров Республики Беларусь от 23 марта 2018 г. № 220, и состоится при наличии не менее двух участников. В аукционе могут участвовать граждане Республики Беларусь, иностранные граждане, лица без гражданства, индивидуальные предприниматели и юридические лица.

Перечень документов, представляемый участником аукциона до его начала: заявление на участие в аукционе; документ подтверждающий внесение суммы задатка (задатков) с отметкой банка; гражданином – копия документа, содержащая его идентификационные сведения без нотариального засвидетельствования; представителем гражданина – нотариально удостоверенная доверенность; представителем или уполномоченным должностным лицом юридического лица – доверенность, выданная юридическим лицом, или документ, подтверждающий полномочия должностного лица, копии документов, подтверждающих государственную регистрацию юридического лица без нотариального засвидетельствования, документ с указанием банковских реквизитов юридического лица.

При подаче документов на участие в аукционе граждане, представители граждан предъявляют паспорт или иной документ, удостоверяющий личность.

Лицо, желающее принять участие в аукционе, обязано подписать с организатором торгов Соглашение, определяющее взаимные права и обязанности сторон в процессе подготовки и проведения аукциона. Порядок осмотра объекта осуществляется участником аукциона по согласованию с организатором торгов.

Победитель аукциона либо единственный участник несостоявшегося аукциона, выразивший согласие на предоставление предмета аукциона по начальной цене, увеличенной на 5 %, обязан:

• в течение 10 рабочих дней со дня утверждения протокола о результатах аукциона либо признания аукциона несостоявшимся, в размере, определенном соответствующим протоколом аукционных торгов:

- внести плату за право заключения договора аренды земельного участка (часть платы – в случае предоставления рассрочки ее внесения), за вычетом суммы, причитающейся за не завершенный строительством законсервированный одноквартирный жилой дом;

- возместить расходы, понесенные бюджетом по изготовлению земельно-кадастровой документации и государственной регистрации земельного участка;

- возместить организатору аукциона затраты на организацию и проведение аукциона, в том числе расходы, связанные с изготовлением и предоставлением участникам аукциона документации, необходимой для его проведения.

Информация о данных затратах, доводится до сведения участников аукциона до его начала при заключительной регистрации под роспись и оплачивается на расчетный счет, указанный в протоколе о результатах аукциона, либо о признании аукциона не состоявшимся;

• не позднее двух рабочих дней после внесения платы за право заключения договора аренды земельного участка (часть платы – в случае предоставления рассрочки ее внесения), возмещения затрат на организацию и проведение аукциона в том числе расходов, связанных с изготовлением и предоставлением участникам аукциона документации, необходимой для его проведения, заключить договор аренды земельного участка с Осиповичским районным исполнительным комитетом;

• в течение двух месяцев со дня подписания договора аренды земельного участка в установленном порядке обратиться за государственной регистрацией прав на земельный участок, ограничений (обременений) прав на него в организацию по государственной регистрации (г. Осиповичи, ул. Ленинская, 86);

• соблюдать права и обязанности землевладельцев, землепользователей и собственников земельных участков, установленные Кодексом Республики Беларусь о земле;

• осуществлять всякое строительство, расширение, реконструкцию строений и сооружений в соответствии с законодательством.

Аукцион состоится 30 сентября 2020 г. в 11.00 по адресу: г. Осиповичи, ул. Сумченко, 30, каб. № 29.

Заявки на участие в аукционе принимаются с 8.30 28.08.2020 г. до 16.30 28.09.2020 г. (перерыв с 13.00 до 14.00; вых.: суб., вс.) по адресу: г. Осиповичи, ул. Сумченко 33, каб. 304.

Контактные телефоны: (+372235) 66101, +375293999800, +375336075847. Сайты: www.osipovichi.gov.by, www.mogilev-region.gov.by и www.gki.gov.by

ЗАО «БЕЛРЕАЛИЗАЦИЯ» ОБЪЯВЛЯЕТ АУКЦИОН

Организатор торгов: **ЗАО «Белреализация»** (УНП 191113330), 220089, г. Минск, ул. Уманская, 54, 4-й этаж паркинга, каб. 27, тел.: (8017) 298-53-53; (8029) 690 54 09, **BELTORGI.BY**

Продавец: **УП «Забудова-Автотранс»** (УНП 600468334), 222321, Минская область, Молодечненский р-н, п. Чисть, ул. Заводская, 1, в лице ликвидатора ООО «ФИБЛ», тел. 8017-392-70-60.

Повторные публичные торги в электронной форме будут проведены: **08 сентября 2020 г. с 09.00 до 17.00** на электронной торговой площадке **BELTORGI.BY.**

№ п/п	Наименование предмета торгов	Начальная цена с НДС бел. руб.
1	Выпрямитель сварочный ВД-306	93,60
2	Полуавтомат сварочный KIT 305	864,00
3	Сварочный полуавтомат «КЕМРОМАТ 320»	583,20
4	Сварочный полуавтомат У-200Л	129,60
5	Станок ГС 2112	597,60
6	Стенд для проверки тормозов К-235М	936,00
7	Стенды и диагностическое оборудование ТНВД	943,20
8	Точильно-шлифовальный станок 3Б634	648,00
9	Газоанализаторы, дымомеры в ассортименте	986,40
10	Оборудование для СТО в ассортименте	799,92
11	Компьютеры в сборе, мониторы в ассортименте	1163,52
12	Принтеры, ксероксы в ассортименте	303,12
13	Инструменты и слесарное оборудование в ассортименте	738,14
14	Рукава напорные, ареометры в ассортименте	30,24
15	Запасные части к грузовой и спецтехнике в ассортименте	511,92
16	Модули контроля местонахождения GPS в ассортименте	427,68
	Офисная мебель в ассортименте	890,64
С составом лотов можно ознакомиться на сайте BELTORGI.BY		

Местонахождение –
Минская обл., Молодечненский р-н, п. Чисть, ул. Заводская, 4.
Телефон для ознакомления с имуществом +37529-326-16-12.

Для участия в торгах необходимо в срок с 29.08.2020 г. с 09.00 по 07.09.2020 г. до 17.00: 1) зарегистрироваться и подать заявку по выбранному лоту на участие в торгах на сайте BELTORGI.BY; 2) перечислить задаток по выбранному лоту на р/с BY33BPSB30121854590139330000 в ОАО «БПС-Сбербанк», код BPSBBY2X, УНП 191113330, получатель – ЗАО «Белреализация».

Организатор торгов вправе отказаться от их проведения не позднее чем за день до наступления даты проведения торгов. Торги проводятся при наличии не менее двух допущенных к участию в них участников. Победителем торгов признается лицо, предложившее наиболее высокую цену. Если заявка на участие в торгах подана только одним участником, торги признаются несостоявшимися. Предмет торгов продается претенденту на покупку при его согласии по начальной цене, увеличенной на пять процентов. Результаты торгов оформляются в виде протокола. Победитель торгов (претендент на покупку) обязан в течение 5 рабочих дней со дня проведения торгов оплатить сумму фактических затрат, связанных с организацией и проведением торгов, аукционный сбор. Срок заключения договора купли-продажи и оплаты предмета торгов: не позднее 10 рабочих дней со дня проведения торгов. Извещение о ранее проведенных торгах опубликовано в газете «Звязда» от 08.08.2020 г.

ИЗВЕЩЕНИЕ О ПРОВЕДЕНИИ ЭЛЕКТРОННЫХ ТОРГОВ ПО ПРОДАЖЕ ЗЕМЕЛЬНЫХ УЧАСТКОВ В ЧАСТНУЮ СОБСТВЕННОСТЬ И НА ПРАВО ЗАКЛЮЧЕНИЯ ДОГОВОРА АРЕНДЫ

Организатор электронных торгов: Пуховичский районный исполнительный комитет, Минская обл., Пуховичский р-н, г. Марьина Горка, ул. Ленинская, 47, тел.: 8 (01713) 35427, 35166; 8 (033) 9029538.
Оператор электронной торговой площадки: открытое акционерное общество «Белорусская универсальная товарная биржа»

Электронный адрес электронной торговой площадки: www.et.butb.by
Дата проведения электронных торгов: **30 сентября 2020 года.**
Время проведения электронных торгов устанавливается ОАО «Белорусская универсальная товарная биржа» на электронной торговой площадке «БУТБ-Имущество»

№ лота	Адрес земельного участка	Кадастровый номер; целевое назначение земельного участка; вид права	Площадь земельного участка, *га*	Инженерная инфраструктура (возможность подключения)	Начальная цена, *руб.*	Задаток, *руб.*	Расходы по подготовке, *руб.*
1	Минская область, Пуховичский р-н, Блонский с/с, д. Владимировка	624480801101000137; строительство и обслуживание магазина; аренда на 25 лет (годовая арендная плата 8,06 руб.)	0,0331	Сети электроснабжения, водоснабжения, газоснабжения	121,02	12,10	2 219,49 + стоимость объявления в СМИ и ЭТП
2	Минская область, Пуховичский р-н, г. Марьина Горка, ул. Сосновая, 19	624450100001003869; строительство и обслуживание одноквартирного жилого дома; частная собственность	0,1046	Сети электроснабжения, водоснабжения, газоснабжения	21 516,22	2 151,62	1 967,05 + стоимость объявления в СМИ и ЭТП

Задаток для участия в электронных торгах перечисляется на текущий (расчетный) счет № BY60AKBB30120000066940000000 в ОАО «АСБ Беларусбанк» в г. Минске, код AKBBBY2X, УНП 190542056, получатель платежа – ОАО «Белорусская универсальная товарная биржа». **Срок внесения задатка** – до подачи заявления на участие в электронных торгах. **Назначение платежа:** внесение суммы задатка на участие в торгах. **Окончание приема заявлений на участие в электронных торгах** с прилагаемыми к ним документами – **24 сентября 2020 года, до 15.00.**

Лицо, желающее принять участие в электронных торгах в отношении нескольких предметов электронных торгов, вносит задатки в размере, установленном для каждого из этих предметов. Оплата стоимости предметов торгов осуществляется по безналичному расчету за белорусские рубли. Осмотр земельных участков на местности производится желающими самостоятельно в удобное для них время либо с участием представителя организатора в рабочее время (понедельник–пятница, 8.00–13.00, 14.00–17.00).

Электронные торги проводятся в порядке, установленном Положением о порядке проведения электронных торгов по продаже государственного имущества, включая земельные участки, права заключения договора аренды государственного имущества, в том числе земельных участков, утвержденным постановлением Совета Министров Республики Беларусь от 12.07.2013 № 608, и Регламентом организации и проведения электронных торгов по продаже имущества и имущественных прав на электронной торговой площадке ОАО «Белорусская универсальная товарная биржа» от 29.12.2015 № 143.

В течение десяти рабочих дней после утверждения протокола победить электронных торгов (претендент на покупку) обязан:

возместить затраты на организацию и проведение электронных торгов;

возместить расходы, связанные с формированием земельного участка и изменением земельного участка в результате такого формирования, в том числе с государственной регистрацией в отношении этого земельного участка;

выполнить условия, предусмотренные в решении об изъятии земельного участка и предоставлении его победителю аукциона либо единственному участнику несостоявшегося аукциона, которые подлежат выполнению до обращения за государственной регистрацией в отношении земельного участка;

внести плату (часть платы – в случае предоставления рассрочки ее внесения) за земельный участок, продаваемый в частную собственность, или на право заключения договора аренды земельного участка.

После совершения победителем электронных торгов (претендентом на покупку) указанных действий, но не позднее двух рабочих дней, исполнительный комитет передает ему выписку из решения об изъятии земельного участка и предоставлении его победителю аукциона либо единственному участнику несостоявшегося аукциона и один экземпляр протокола, а также заключает с ним договор аренды земельного участка – в случае проведения электронных торгов по продаже права заключения договоров аренды земельных участков.

Затраты на строительство, в том числе проектирование, объектов распределительной инженерной и транспортной инфраструктуры к земельным участкам для строительства и обслуживания одноквартирных жилых домов **подлежат возмещению** в порядке, предусмотренном в соответствии с Указом Президента Республики Беларусь от 7 февраля 2006 г. № 72 «О мерах по государственному регулированию отношений при размещении и организации строительства жилых домов, объектов инженерной, транспортной и социальной инфраструктуры».

При заключении на новый срок договоров аренды земельных участков, за право заключения которых была внесена плата (в том числе по результатам проведения электронных торгов), плата за право заключения договоров аренды этих земельных участков взимается арендодателем вновь.

РЕЗУЛЬТАТЫ РЕКЛАМНОЙ ИГРЫ «Добро пожаловать в Prior Online»

Организатор рекламной игры: ЗАО «Сэлмон-Графикс»,

юридический адрес: 220073, г. Минск, ул. Ольшевского, 22, пом. 11, комн. 43, УНП 100843219, зарегистрировано решением Минского горисполкома от 2 декабря 2008 г.

Рекламная игра называется «Добро пожаловать в Prior Online».

Срок проведения рекламной игры: в период **с 24 апреля 2020 года по 02 сентября 2020 года** (включая периоды розыгрыша и вручения призов).

Территория проведения рекламной игры: игра проводится на территории Республики Беларусь.

Свидетельство о государственной регистрации рекламной игры № 3769, зарегистрированной 15 апреля 2020 г., выдано Министерством антимонопольного регулирования и торговли Республики Беларусь.

В рекламной игре приняло участие 1 031 (одна тысяча тридцать одно) физическое лицо.

Призовой фонд разыгран полностью.

Список победителей рекламной игры «Добро пожаловать в Prior Online»

№ п/п	Номер Участника	ФИО победителя	Населенный пункт
Приз. Денежный приз на сумму 1 000 белорусских рублей и денежные средства для уплаты налога в размере 128,51 белорусского рубля			
1	0773	Савенков Артем Иванович	г. Лида
2	0823	Солдатенко Андрей Николаевич	г. Минск
3	0873	Тимофейчик Анжелика Олеговна	д. Скоки
4	0923	Ходько Евгений Иванович	аг. Чуриловичи
5	0973	Шейко Марина Юрьевна	г. Минск
6	1023	Ярошевич Эдуард Владимирович	г. Столин
7	0042	Баглов Михаил Михайлович	г. Витебск
8	0092	Борщевский Алексей Эдуардович	г. Столин
9	0142	Волчок Светлана Николаевна	г. Кобрин
10	0192	Градинар Роман Михайлович	г. Полоцк
11	0242	Джапаридзе Диана Анзоровна	г. Заславль
12	0292	Житарюк Ирина Степановна	г. Воложин
13	0342	Казимиров Ян Алексеевич	г. Гомель
14	0392	Ковалевская Татьяна Анатольевна	г. Орша
15	0442	Котов Роман Владимирович	г. Гродно
16	0492	Лагун Александр Алексеевич	г. Солигорск
17	0542	Лучинович Максим Викторович	г. Минск
18	0592	Михалкович Тамара Николаевна	г. Минск
19	0642	Олейникова Ольга Александровна	г. Новополоцк
20	0692	Пинчук Олег Евгеньевич	г. Минск
21	0742	Рагулина Татьяна Михайловна	г. Минск
22	0792	Сантарович Артур Павлович	г. Минск
23	0842	Стасилевич Игорь Сергеевич	г. Минск
24	0892	Уланов Геннадий Васильевич	г. Барановичи
25	0942	Черногузов Александр Михайлович	г. Витебск
26	0992	Шором Юлия Константиновна	г. Минск
27	0011	Алексеева Татьяна Игоревна	г. Минск
28	0061	Беляева Виктория Владимировна	г. Речица
29	0111	Бушуева Ольга Викторовна	г. Барановии
30	0161	Гембар Алла Николаевна	г. Ивацевичи
31	0211	Гузова Галина Ивановна	г. Гомель
32	0261	Дрезин Иван Витальевич	г. Гродно
33	0311	Захарова Елена Ананьевна	г. Минск
34	0361	Кательникова Ксения Васильевна	г. Минск
35	0411	Колосовский Вячеслав Арнольдович	г. Минск
36	0461	Куделевич Владимир Иванович	г. Минск
37	0511	Левкович Алла Михайловна	г. Волковыск
38	0561	Маркарян Оксана Олеговна	г. Минск
39	0611	Музитц Александра Анатольевна	г. Лида
40	0661	Папруга Алексей Викторович	г. Бобруйск
41	0711	Полуйко Елена Валерьевна	г. Жлобин
42	0761	Ростовцева Елена Викторовна	г. Минск
43	0811	Синевич Тереза Леонардовна	г. Лида
44	0861	Табула Евгений Николаевич	аг. Редигерово
45	0911	Хивук Наталья Никифоровна	г. Брест
46	0961	Шамело Кирилл Вячеславович	д. Богатырево
47	1011	Язукевич Яков Иванович	г. Минск
48	0030	Артюшевская Юлия Васильевна	г. Солигорск
49	0080	Бондарев Юрий Викторович	г. Орша
50	0130	Верещагина Ольга Викторовна	г. Минск
51	0180	Голуб Василий Павлович	г. Бобруйск
52	0230	Дебелый Евгений Николаевич	г. Волковыск
53	0280	Ермолов Дмитрий Николаевич	г. Минск
54	0330	Ильина Вера Николаевна	г. Минск
55	0380	Климков Александр Викторович	г. Рогачев
56	0430	Король Виктория Казимировна	г. Минск
57	0480	Курильчик Ольга Александровна	г. Минск
58	0530	Лойко Диана Олеговна	г. Минск
59	0580	Метла Жанна Святославовна	г. Минск
60	0630	Немченко Виктория Ивановна	г. Полоцк

Телефон горячей линии по вопросам проведения рекламной игры: + 375 (17) 216 80 77 (в рабочие дни с 10.00 до 18.00).

Центр Промышленной Оценки

• **Организация аукционов**
• **Оценка всех видов имущества**

ИЗВЕЩЕНИЕ О ПРОВЕДЕНИИ АУКЦИОНА

Организатор аукциона	**ЗАО «Центр промышленной оценки», г. Минск, ул. Мележа, 5/2, пом. 1703**
Продавец	**ГЛХУ «Червенский лесхоз», 223232, ул. Барыкина, 16, г. Червень, Минская обл., тел. +3751714 52384**

Предмет аукциона: оборудование, бывшее в употреблении.
Месторасположение:
Минская область, г. Червень, ул. Ленинская, ПМУ «Загорье»

Лот, №	Инв. номер	Наименование	Начальная цена, с НДС, бел. руб.
1	01241787	Станок четырехсторонний деревообрабатывающий МП-9	**935,51**
2	01245298	Станок для заточки кольев	**103,20**
3	01246117	Станок многопильный двухвальный «Вектор» 2/240	**46 489,22**

Задаток 10 % от начальной цены предмета аукциона в белорусских рублях перечисляется на счет BY60BLBB30120191021390001001 в Дирекции ОАО «Белинвестбанк» по г. Минску и Минской области (адрес банка: г. Минск, ул. Коллекторная, 11), БИК BLBBBY2X, получатель платежа – ЗАО «Центр промышленной оценки», УНП 191021390. **Срок внесения задатка по 28.09.2020 г.**

Срок подписания договора купли-продажи: 10 (десять) рабочих дней после проведения аукциона

Условия оплаты предмета аукциона: если между продавцом и покупателем (победитель аукциона либо единственный участник аукциона, согласившийся приобрести предмет аукциона по начальной цене, увеличенной на 5 %) в течение срока, установленного для подписания договора купли-продажи, не достигнута договоренность по срокам и о порядке оплаты предмета аукциона, такая оплата должна быть произведена в течение **30 (тридцати) календарных дней** после заключения договора купли-продажи

Порядок проведения торгов, оформления участия в аукционе, определения лица, выигравшего аукцион, а также информация о порядке и сроках возмещения затрат на организацию и проведение торгов указаны в условиях проведения торгов, определенных в Положении о порядке организации и проведения аукционов (конкурсов) по продаже отдельных объектов, находящихся в государственной собственности, утвержденном постановлением Совета Министров РБ от 12 июля 2013 г. № 609, размещенных на сайте организатора торгов **www.cpo.by.** Организатор торгов имеет право отказаться от их проведения в любое время, но не позднее чем за 3 дня до наступления даты проведения аукциона

Дата и время проведения аукциона: 30.09.2020 в 12.00 по адресу: ГЛХУ «Червенский лесхоз», Минская область, г. Червень, ул. Ленинская, ПМУ «Загорье».
Дата и время окончания приема документов: 28.09.2020 до 17.00 по адресу: г. Минск, ул. Мележа, д. 5/2, пом. 1703, ЗАО «Центр промышленной оценки»

Контактные телефоны: +375 (17) 280-36-37; +375 (44) 704-92-06.
E-mail: auction@cpo.by

КАМЕНСКИЙ СЕЛЬСКИЙ ИСПОЛНИТЕЛЬНЫЙ КОМИТЕТ (организатор аукциона) извещает о проведении 10 сентября 2020 года повторного открытого аукциона по продаже земельных участков в частную собственность гражданам Республики Беларусь для строительства и обслуживания одноквартирных жилых домов

№ лота	Адрес земельного участка, кадастровый номер	Площадь (га)	Инженерная и транспортная инфраструктура	Начальная цена (бел. рублей)	Размер задатка (бел. рублей)	Затраты на организацию и проведение аукциона (бел. рублей)
1	Минская область, Логойский район, Каменский с/с, д. **Липки, У-4** земельный участок с кадастровым номером 623282705601000022, целевое назначение земельного участка – земельный участок для строительства и обслуживания одноквартирного жилого дома	0,2500	Электрификация, подъезд с грунтовой дороги	2500,00	500,00	839,51 + расходы за размещение объявления
2	Минская область, Логойский район, Каменский с/с, д. **Чмелевичи, 41А** земельный участок с кадастровым номером 623282713601000039, целевое назначение земельного участка – земельный участок для строительства и обслуживания одноквартирного жилого дома	0,1500	Электрификация, подъезд с грунтовой дороги	1500,00	300,00	1465,37 + расходы за размещение объявления

Дата, время и место проведения аукциона: 10 сентября 2020 в 11.00 по адресу: Логойский район, аг. Камено, ул. Центральная, д. 7А, Каменский сельский исполнительный комитет, конт. тел.: (801774) 72 3 81, 723 35, 72 3 43; (+37529) 1700261.

Прием документов, ознакомление с участком и документацией: ежедневно с 8.00 до 13.00 и с 14.00 до 17.00 (кроме субботы и воскресенья) по 04.09.2020 включительно.

Для участия в аукционе необходимо:

1. подать заявление об участии в аукционе в комиссию по организации и проведению аукционов;
2. представить квитанцию об оплате суммы задатка;
3. представить паспорт и копию его страниц, содержащих идентификационные сведения, либо нотариально удостоверенную доверенность;
4. заключить соглашение с местным исполнительным комитетом.

Всем желающим предоставляется возможность ознакомиться с документацией и с земельными участками, выставляемыми на аукцион. Порядок проведения аукциона оговорен в условиях его проведения.

Задаток перечисляется на расчетный счет № BY42AKBB36006190711030000000 в ОАО «АСБ Беларусбанк», БИК AKBBBY2X, УНН 600537220, код платежа – 04901, получатель – Каменский сельский исполнительный комитет, УНП 600181630.

Условия: аукцион проводится при наличии двух и более участников**.** Победитель аукциона обязан в течение 10 рабочих дней со дня утверждения протокола о результатах аукциона внести плату за земельный участок и возместить затраты на организацию и проведение аукциона.

Затраты на строительство, в том числе проектирование объектов распределительной, инженерной и транспортной инфраструктуры к земельному участку, подлежат возмещению в порядке и случаях, предусмотренных постановлением Совета Министров Республики Беларусь от 01.04.2014 № 298 «Об утверждении Положения о порядке возмещения лицом, которому предоставлен земельный участок, затрат на строительство, в том числе проектирование, объектов распределительной инженерной и транспортной инфраструктуры к такому земельному участку» в соответствии с Указом Президента Республики Беларусь от 07.02.2006 № 72 «О мерах по государственному регулированию отношений при размещении и организации строительства жилых домов, объектов инженерной, транспортной и социальной инфраструктуры».

СКАНВОРД

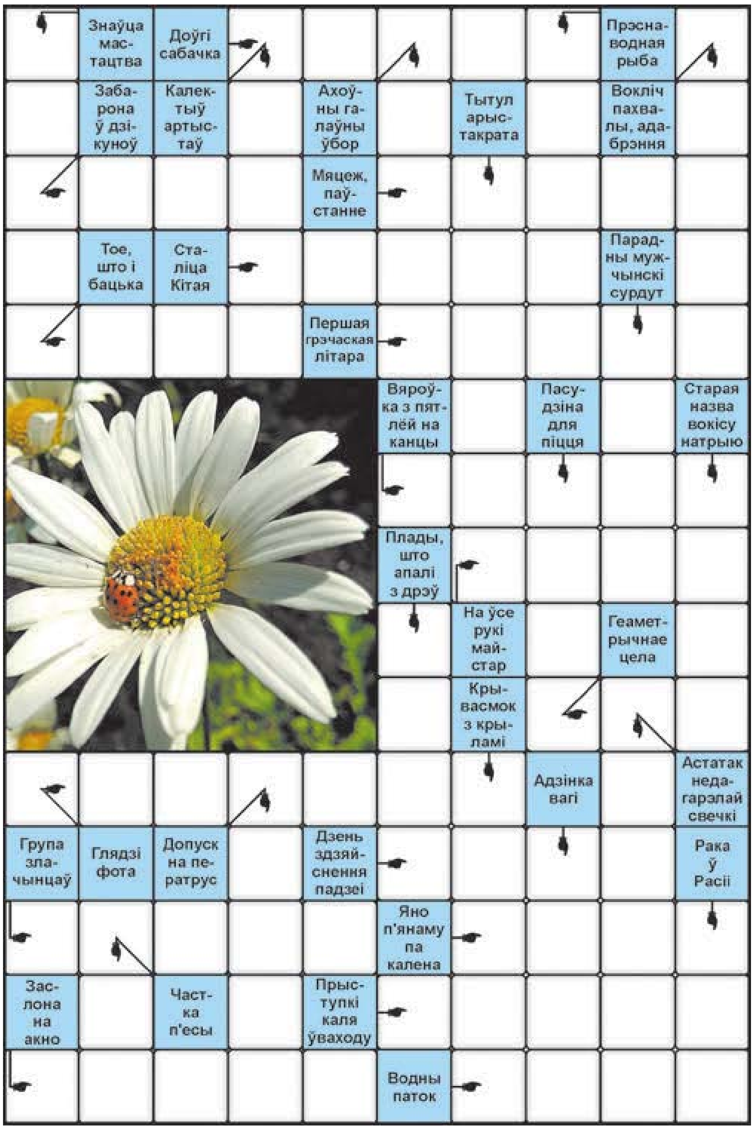

ПРАВЕРЦЕ, КАЛІ ЛАСКА, АДКАЗЫ

Па гарызанталі: Такса. Табу. Смута. Пекін. Тата. Альфа. Аркан. Дока. Шар. Рамонак. Дата. Банда. Мора. Ганак. Штора. Рака. **Па вертыкалі:** Эстэт. Трупа. Каска. Акунь. Брава. Мілорд. Фрак. Коўш. Натр. Апад. Агарак. Ордар. Камар. Тона. Акт. Ака.

Склаў **Юрый ФАЛІНСКІ**, *г. Мінск.*

СЁННЯ

Сонца

	Усход	Захад	Даўжыня дня
Мінск —	6.11	20.09	13.58
Віцебск —	5.58	20.01	14.03
Магілёў —	6.01	19.59	13.58
Гомель —	6.01	19.53	13.52
Гродна —	6.27	20.23	13.56
Брэст —	6.31	20.21	13.50

Месяц

Першая квадра 25 жніўня.
Месяц у сузор'і Казярога.

Імяніны

Пр. *УСПЕННЕ ПРАСВЯТОЙ БАГАРОДЗІЦЫ. Марыі.*
К. *Патрыцыі, Аляксея, Аляксандра, Аўгустына.*

Фота Максіма ШАСТАКОВА.

ЗАЎТРА

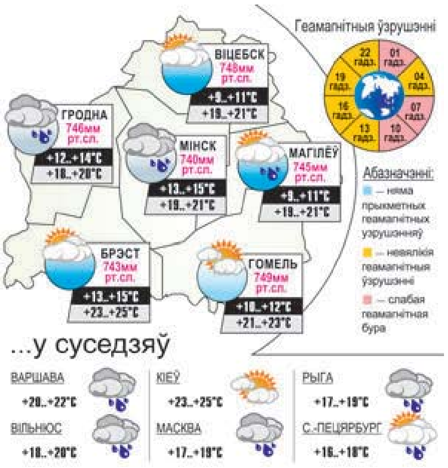

Даты | Падзеі | Людзі

28 ЖНІЎНЯ

1805 год — у расійскай арміі з'явілася новая часць — Магілёўскі мушкецёрскі полк. Пачатковым месцам яго дыслакацыі стала мястэчка Навагрудак. У склад палка ўваходзілі ў асноўным ураджэнцы Магілёва і Магілёўскай губерні. Пасля Кастрычніцкай рэвалюцыі па рашэнні савецкага ўрада 1 сакавіка 1918-га полк быў расфарміраваны.

1905 год — нарадзіўся Фёдар Іванавіч Дарашэвіч, беларускі мастак.

1915 год — нарадзіўся Павел Кірылавіч Белавусаў, беларускі скульптар. Лаўрэат Дзяржаўнай прэміі Беларусі.

1920 год — нарадзіўся Барыс Васілевіч Бандарэнка, беларускі вучоны, кандыдат тэхнічных навук. Лаўрэат Дзяржаўнай прэміі Беларусі.

1925 год — нарадзіўся Георгій Рамановіч Мартынаў, артыст балета, заслужаны артыст Беларусі.

1995 год — у Мінск прыбылі ўдзельнікі міжнароднага маршу «За бяз'ядзерны свет», які прайшоў па тэрыторыі васьмі еўрапейскіх дзяржаў і шырагу раёнаў Гомельскай і Магілёўскай абласцей, пацярпелых ад аварыі на Чарнобыльскай АЭС.

1850 год — з англійскага парахода буксіра «Галіяф» праз праліў Па-дэ-Кале ўпершыню ў свеце быў пракладзены марскі тэлеграфны кабель.

1895 год — нарадзіўся Мікалай Сяргеевіч Шацкі, расійскі геолаг, адзін з заснавальнікаў вучэння аб геалагічных фармацыях, акадэмік АН СССР. Аўтар прац па параўнальнай тэктоніцы старажытных платформаў. Пад яго кіраўніцтвам упершыню складзеныя тэктанічныя карты СССР і Еўразіі. Лаўрэат Ленінскай і Сталінскай прэмій.

1925 год — нарадзіўся Юрый Валянцінавіч Трыфанаў, рускі пісьменнік. Аўтар раманаў «Студэнты», «Дом на набярэжнай», аповесцяў «Абмен», «Іншае жыццё»... Лаўрэат сталінскай прэміі.

У гэты ж дзень нарадзіўся Аркадзь Натанавіч Стругацкі, расійскі пісьменнік. Аўтар навукова-фантастычных апавяданняў і аповесцяў «Цяжка быць богам», «Панядзелак пачынаецца ў суботу», «Непрызначаныя сустрэчы», якія стварыў у суаўтарстве з братам Барысам Стругацкім.

1960 год — у Браціславе (Славакія) прайшоў першы чэмпіянат свету па вышэйшым пілатажы.

НІНА ЗАГОРСКАЯ:

«Другу баліць — мне нялёгка,
Маме баліць — вельмі цяжка,
Сыну баліць — невыносна,
А Радзіме баліць — сэрца стыне ад болю».

УСМІХНЕМСЯ

— Я штосьці не зразумела! Гэта хто табе замест мяне настрой сапсаваў?

У сталоўцы:

— Скажыце, а салата сённяшняя?

— Я вам больш скажу: яна яшчэ і заўтрашняя!

На прыпынку адчыняюцца дзверы маршруткі, і патэнцыйны пасажыр пытаецца:

— А я даеду да вакзала?

Кіроўца:

— Даедзеце.

Пасажыр з патэнцыйнага ператвараецца ў рэальнага, дзверы за ім зачыняюцца, а кіроўца працягвае:

— Даедзеце, але, на жаль, не са мной!

ЗВЯЗДА БЕЛАРУСКАЯ ГАЗЕТА

ЗАСНАВАЛЬНІКІ: Савет Рэспублікі Нацыянальнага сходу Рэспублікі Беларусь, Палата прадстаўнікоў Нацыянальнага сходу Рэспублікі Беларусь, Савет Міністраў Рэспублікі Беларусь

Выдавец — Рэдакцыйна-выдавецкая ўстанова «Выдавецкі дом «Звязда».

Рэгістрацыйнае пасведчанне нумар 2 ад 17 лютага 2009 года, выдадзенае Міністэрствам інфармацыі Рэспублікі Беларусь.

Дырэктар — галоўны рэдактар КАРЛЮКЕВІЧ Аляксандр Мікалаевіч.

АДРАС: 220013, г. Мінск, вул. Б. Хмяльніцкага, 10а.

ТЭЛЕФОНЫ Ў МІНСКУ: прыёмнай – 311 17 13 (тэл./факс); аддзелаў: пісьмаў — 311 17 44, маркетынгу — 337 44 04, бухгалтэрыі — 317 17 16.

прыём рэкламы тэл./факс: 311 17 27, e-mail: reklama@zviazda.by

Матэрыялы, пазначаныя гэтым значком, носяць рэкламны характар. Адказнасць за змест рэкламы нясуць рэкламадаўцы.

Аўтары апублікаваных матэрыялаў нясуць адказнасць за падбор і дакладнасць фактаў. Іх меркаванні не заўсёды супадаюць з меркаваннем рэдакцыі. Рэдакцыя па сваім меркаванні адбірае і публікуе адрасаваныя ёй пісьмы. Передрук матэрыялаў, апублікаваных у «Звяздзе», толькі з дазволу рэдакцыі.

www.zviazda.by

e-mail: info@zviazda.by

(для зваротаў): zvarot@zviazda.by

Газета аддрукавана ў Рэспубліканскім унітарным прадпрыемстве «Выдавецтва «Беларускі Дом друку». ЛП № 02330/106 ад 30.04.2004. 220013, Мінск, прасп. Незалежнасці, 79/1. Выходзіць 5 разоў на тыдзень.

Тыраж 14.804. Індэкс 63850. Зак. № 2549.

Нумар падпісаны ў 19.30 27 жніўня 2020 года.

М 1 2 3 4 5 6 7 8 9 10 11 12
П 1 2 3 4 5 6 7 8 9 10 11 12

Штотыднёвы дадатак газеты ЗВЯЗДА

МЯСЦОВАЕ САМАКІРАВАННЕ

28 жніўня 2020 г. № 32 (568)

ГАЗЕТА ДЛЯ ВЫБАРШЧЫКАЎ І ДЭПУТАТАЎ МЯСЦОВЫХ САВЕТАЎ

ТЭМА ТЫДНЯ

ЭКАНОМІЯ І БЕРАЖЛІВАСЦЬ

Ад газу да паліўнай шчэпкі

Фота Яўгена ПЯСЕЦКАГА.

З гэтага ўчастка шырокі паток паліўных шчэпак накіроўваецца на спальванне.

МІНСКАЯ вобласць з'яўляецца лідарам у краіне па выкарыстанні ўзнаўляльных крыніц энергіі ў кацельна-пячным ацяпленні. Прыкладна чвэрць выпрацаванага цяпла атрымана з дапамогай мясцовых відаў паліва. У цэнтральным рэгіёне ўсё больш з'яўляецца кацельняў, якія працуюць на гэтых рэсурсах, што дазваляе эканоміць валюту і зберагаць экалогію.

— Высокая ўдзельная вага спажывання мясцовых відаў паліва ў Бярэзінскім, Вілейскім, Капыльскім, Крупскім, Лагойскім, Любанскім, Старадарожскім і Чэрвеньскім раёнах, — уводзіць у курс справы **начальнік упраўлення жыллёва-камунальнай гаспадаркі, энергетыкі і паліва Мінаблвыканкама Аляксандр ЯХНАВЕЦ.** — У 2019 годзе ў Мінскай вобласці ўведзена ў дзеянне шэсць энергакрыніц на мясцовых паліўна-энергетычных рэсурсах сумарнай магутнасцю 28,7 МВт. Гэта — у вёсках Лугавая Слабада Мінскага, Каралёва Уздзенскага, Морач Клецкага раёна, аграгарадку Блонь Пухавіцкага раёна і ў горадзе Чэрвень.

Кацельня ў Чэрвені, якую мы наведалі з фотакарэспандэнтам, сапраўды ўражвае. Гэты сучасны аб'ект аснашчаны, так бы мовіць, па апошнім слове тэхнікі. Зладжаная бесперапынная работа абсталявання ў многім залежыць ад аператара кацельні, які кантралюе ўсе працэсы, выведзеныя на экраны камп'ютараў.

стар. 4

БЛІЗКАЯ ЎЛАДА

ЗВАРОТАЎ «НЕ ПА КАМПЕТЭНЦЫІ» Ў САВЕЦЕ РЭСПУБЛІКІ НЕ БЫВАЕ

Вынікі работы са зваротамі грамадзян і юрыдычных асоб, якія яны адрасавалі сенатарам за сёлетняе паўгоддзе, разгледзелі на пасяджэнні Прэзідыума Савета Рэспублікі.

Як паведамілі ў прэс-службе верхняй палаты парламента, было адзначана, што работа ў гэтым кірунку пабудавана на сістэмнай аснове ў адпаведнасці з патрабаваннямі, замацаванымі заканадаўчымі актамі, якія рэгулююць гэтую сферу грамадскіх адносін, а таксама ў рамках пастаўленай кіраўніком дзяржавы задачы па яе актывізацыі. Усяго ў першым паўгоддзі бягучага года сенатарамі было разгледжана больш за дзве тысячы зваротаў. Найбольшая колькасць іх, пісьмовых, паступіла ад мінчан (550), найменшая — ад жыхароў Гродзенскай вобласці (53).

У Савет Рэспублікі звяртаюцца заяўнікі як з канкрэтнымі прапановамі па ўдасканаленні заканадаўства, так і з просьбамі аб растлумачэнні нарматыўных прававых актаў аб дапамозе ў вырашэнні розных сацыяльна значных пытанняў, тэматыка і структура якіх не перажывае істотных змен на працягу апошніх гадоў. У першую чаргу гэта датычыцца жыллёвага фонду і дзейнасці жыллёва-камунальнай гаспадаркі. Гаворка ідзе аб пастаноўцы дамоў на капітальны рамонт і якасці яго правядзення, рамонту кватэр, пад'ездаў, добраўпарадкавання двароў, нармалізацыі работы сістэм водазабеспячэння, вентыляцыі і гэтак далей.

Другая значная па колькасці катэгорыя зваротаў — тыя, якія датычацца дзейнасці органаў унутраных спраў, следства, пракуратуры, юстыцыі і судоў, у якіх заяўнікі выказваюць нязгоду з судовымі пастановамі па крымінальных, грамадзянскіх і адміністрацыйных справах. Пры гэтым у 98 % выпадкаў, як было адзначана на Прэзідыуме, пасля атрымання з Савета Рэспублікі разгорнутых адказаў паўторныя звароты заяўнікамі не накіроўваліся.

стар. 2

СЁННЯ Ў НУМАРЫ

У фармаце 3D

У Савеце Рэспублікі працягваецца актыўная дзейнасць па стварэнні музея. стар. 2

Ажно трэскі ляцяць!

Мясцовае паліва выгаднае, але патрэбна аўтаматыка. стар. 13

Сонечныя кілаваты

Мсціслаў робіць стаўку на альтэрнатыўныя крыніцы энергіі. стар. 13

Парк стары — змест новы

Як у аграгарадку Князева Зэльвенскага раёна аднаўляюць зону адпачынку каля маляўнічага вадаёма. стар. 15

Са смакам сыру...

Незвычайнае свята «Вясковы сыравар» прайшло ў аграгарадку Жупраны, што на Ашмяншчыне. стар. 16

ЧЫРВОНААРМЕЙСКАЯ, 9

На карысць народаў

Беларусь нацэлена на пошук новых магчымасцяў для актывізацыі супрацоўніцтва з Уругваем

Старшыня Савета Рэспублікі Нацыянальнага сходу Наталля КАЧАНАВА павіншавала віцэ-прэзідэнта Усходняй Рэспублікі Уругвай, старшыню Сената Генеральнай Асамблеі Усходняй Рэспублікі Уругвай Беатрыс Аргімон і яе калег са 195-годдзем незалежнасці Усходняй Рэспублікі Уругвай.

У віншаванні выказваецца ўпэўненасць, што актывізацыя канструктыўнага дыялогу заканадаўчых органаў Беларусі і Уругвая будзе спрыяць развіццю і ўмацаванню ўзаемавыгаднага супрацоўніцтва ў розных сферах дзейнасці на карысць народаў нашых краін.

Хутка — у фармаце 3D

У Савеце Рэспублікі працягваецца актыўная дзейнасць па стварэнні музея

Старшыня Пастаяннай камісіі па адукацыі, навуцы, культуры і сацыяльным развіцці Віктар ЛІСКОВІЧ правёў нараду па пытаннях стварэння музейнай экспазіцыі.

Удзельнікі мерапрыемства азнаёміліся з этапамі падрыхтоўкі прэзентацыйнага фільма, відэазамалёўкі, відэароліка аб Савеце Рэспублікі і 3D-тура віртуальнай рэальнасці па будынку верхняй палаты беларускага парламента. Яны пагадзіліся з прадстаўленым варыянтам афармлення прэс-цэнтра, абмеркавалі ход работ па набыцці тэхнічнага абсталявання і выбары вітрын для размяшчэння музейных прадметаў і іншага.

У нарадзе ўдзельнічалі начальнік Сакратарыята Савета Рэспублікі Аляксандр Слабадчук, начальнік аддзела матэрыяльнага забеспячэння галоўнага гаспадарчага ўпраўлення Кіраўніцтва справамі Прэзідэнта Рэспублікі Беларусь Наталля Зорыч, дырэктар дызайнерскай студыі Валерый Рысакоў, дырэктар ТАА «Тэхнамузей» Вадзім Дзем'яновіч, намеснік дырэктара Нацыянальнага гістарычнага музея Рэспублікі Беларусь Ніна Калымага, прадстаўнікі ТАА «Філ-ТВ» Віталь Філінскі, Аляксей Краеў і супрацоўнікі Сакратарыята.

ЗВАРОТАЎ «НЕ ПА КАМПЕТЭНЦЫІ» Ў САВЕЦЕ РЭСПУБЛІКІ НЕ БЫВАЕ

(Заканчэнне. Пачатак на 1-й стар. «МС».)

Трэцяе месца па колькасці зваротаў стабільна ўтрымлівае зямельная тэматыка: у асноўным звароты датычыліся пытанняў афармлення неабходных дакументаў на зямельныя ўчасткі, спрэчак паміж суседзямі за лапік зямлі, членамі садаводчых таварыстваў.

— Сярод зваротаў грамадзян, якія паступаюць у Савет Рэспублікі, няма і не будзе накіраваных «не па кампетэнцыі». Кожны зварот, што трапляе ў Савет Рэспублікі, павінен быць разгледжаны належным чынам, — падкрэсліла **спікер верхняй палаты парламента Наталля КАЧАНАВА.** — Калі людзі не будуць знаходзіць адказы на пытанні, якія іх хвалююць, яны страцяць давер да ўлады.

Старшыня Савета Рэспублікі таксама агучыла членам

Фота БелТА.

Прэзідыума патрабаванне аб неабходнасці правядзення дасканалага аналізу ўсіх зваротаў грамадзян, што дазволіць выяўляць сістэмныя недахопы, якія сведчаць аб магчымых прабелах у заканадаўстве, альбо аб недапрацоўках на месцах.

На асаблівым кантролі ў Савеце Рэспублікі застанецца арганізацыя асабістых прыёмаў як у рэгіёнах, так і ў Мінску, а таксама правядзенне прамых тэлефонных ліній, у тым ліку тэматычных. Так, у першым паўгоддзі праведзена 10 тэматычных прамых ліній, 40 асабістых прыёмаў грамадзян, падчас якіх звярнулася 413 чалавек.

У прыватнасці, да сенатараў людзі звярталіся па розных пытаннях. У Юрыя Наркевіча, старшыні Брэсцкага абласнога Савета дэпутатаў, прасілі ўзнавіць аўтобусны маршрут «Пружаны — Млынок». Гэтае пытанне вырашана станоўча. Да Наталлі Якубіцкай, старшыні Мінскага абласнога Савета дэпутатаў, заяўнік прыйшоў з праблемай рэгістрацыі зямельнага ўчастка ў Жодзіне: ён не мог яе вырашыць на працягу некалькіх гадоў. Гэты зварот сенатар разгледзела з выездам на месца разам са спецыяльна створанай камісіяй. Па выніках разгляду заяўнік накіраваў пісьмовую падзяку члену Савета Рэспублікі.

Трэба сказаць, што на адрас электроннай пошты Савета Рэспублікі паступаюць дзясяткі зваротаў, у якіх утрымліваюцца словы падзякі парламентарыям за дапамогу і выказваецца падтрымка курсу дзяржаўнай палітыкі.

Вольга АНУФРЫЕВА.

ДАСЛОЎНА

АБАРАНІЦЬ ДЗЯЦЕЙ АД ХАОСУ

На мітынгу, які прайшоў у Пінску, у падтрымку міру, бяспекі і спакою ў краіне Уладзімір ХРАЛЕНКА, дырэктар ААТ «Парахонскае» Пінскага раёна Брэсцкай вобласці, член Пастаяннай камісіі Савета Рэспублікі па эканоміцы, бюджэце і фінансах сказаў:

— Я кіраўнік аднаго з найбуйнейшых прадпрыемстваў не толькі Пінскага раёна, але і Беларусі, працую тут 25 гадоў. Я прайшоў той шлях, калі яно было практычна разбурана, і прайшоў яго з гонарам са сваім калектывам пры дапамозе дзяржавы. Цяпер — гэта найбуйнейшае прадпрыемства, дзе працуюць 750 чалавек. Наш аграгарадок Парахонскі — самы прыгожы і самы любімы. Тут жывуць 2,5 тысячы чалавек, з іх 500 дзяцей. Гэта аб чымсьці сведчыць?! Дзеці — гэта будучае краіны! І мы прыйшлі сюды абараніць сваіх дзяцей ад гэтага хаосу, які пачаў распаўсюджвацца па нашай краіне. Беларусы зрабілі свой выбар, правільны выбар, я яго падтрымліваю, і падтрымлівае маё прадпрыемства, таму што гэта дае нам спакой, магчымасць рабіць добрую справу — расціць хлеб і гадаваць дзяцей.

УСЕ ПРАЕКТЫ БУДУЦЬ ВЫКАНАНЫЯ

Член Пастаяннай камісіі Савета Рэспублікі Нацыянальнага сходу па міжнародных справах і нацыянальнай бяспецы, галоўны ўрач Брэсцкай абласной бальніцы Аляксандр КАРПІЦКІ сустрэўся з кіраўнікамі адміністрацыйна-гаспадарчых службаў сваёй установы.

Парламентарый падзякаваў работнікам дапаможных службаў бальніцы за згуртаванасць і прадукцыйную дзейнасць нягледзячы на складанасці, з якімі ім даводзіцца сутыкацца на працягу ўсяго года: ад пандэміі да сітуацыі, якая склалася ў краіне па выніках выбарчай кампаніі.

На сустрэчы абмяркоўваліся далейшыя планы па рэканструкцыі ўстановы, завяршэнні работ па мадэрнізацыі кансультацыйнай паліклінікі з увядзеннем электроннай чаргі і тэлемедыцынскага кансультавання.

Кіраўнікі падраздзяленняў запэўнілі парламентарыя, што цяперашняя сітуацыя не адаб'ецца на дзейнасці адміністрацыйна-гаспадарчых падраздзяленняў, дзе ўсе гатовыя і далей добрасумленна працаваць і завяршыць усе праекты, запланаваныя на бягучы год.

СЕНАТАРЫ ЗА РАБОТАЙ

Сяргей СІВЕЦ:

«Неабходна крытычна ацэньваць заклікі, накіраваныя на дэстабілізацыю абстаноўкі ў краіне»

Старшыня Пастаяннай камісіі Савета Рэспублікі па заканадаўстве і дзяржаўным будаўніцтве сустрэўся з працоўным калектывам Мінскага заапарка.

Як паведамляе прэс-служба верхняй палаты парламента, сенатар праінфармаваў прысутных аб кампетэнцыі Савета Рэспублікі, ключавых палажэннях праектаў Кодэкса Рэспублікі Беларусь аб адміністрацыйных правапарушэннях і Працэсуальна-выканаўчага кодэкса аб адміністрацыйных правапарушэннях, якія рыхтуюцца Палатай прадстаўнікоў да разгляду ў другім чытанні, а таксама аб распачатай па даручэнні кіраўніка дзяржавы рабоце па падрыхтоўцы новых кодэксаў аб крымінальнай адказнасці.

Сяргей Сівец звярнуў увагу работнікаў установы на фундаментальныя дасягненні нашай краіны за 30-гадовую гісторыю яе суверэнітэту і незалежнасці, спыніўся на выніках нядаўняй кампаніі па выбарах Прэзідэнта Рэспублікі Беларусь, закрануў пытанні адказнасці за парушэнне заканадаўства аб правядзенні масавых мерапрыемстваў і параіў усім крытычна ацэньваць заклікі асобных грамадзян, у тым ліку якія знаходзяцца па мяжой, накіраваныя на дэстабілізацыю абстаноўкі ў краіне, і якія пасягаюць на яе суверэнітэт і нацыянальную бяспеку.

Старшыня Пастаяннай камісіі падрабязна і аргументавана адказаў на шматлікія пытанні прысутных.

КАЛЕКТЫЎ АДНАДУМЦАЎ

Наталля ЯКУБІЦКАЯ сустрэлася з работнікамі барысаўскага завода

Старшыня Мінскага абласнога Савета дэпутатаў, Член Савета Рэспублікі Нацыянальнага сходу Рэспублікі Беларусь Наталля Якубіцкая наведала з рабочым візітам ААТ «БАТЭ» — кіруючая кампанія холдынга «Аўтакампаненты», паведамляе раённая газета «Адзінства». Разам з ёй на валаўтваральным прадпрыемстве пабывалі і старшыня Барысаўскага раённага Савета дэпутатаў Пётр Навіцкі.

Падчас сустрэчы абмяркоўваліся пытанні эканамічнага становішча прадпрыемства, аб'ёмаў вытворчасці, перспектыў развіцця. Асобная ўвага была ўдзелена рынкам збыту, у тым ліку замежным, умацаванню пазіцый завода на тых рынках, дзе ён ужо працуе, і пошуку новых. Наталля Якубіцкая падкрэсліла, што барысаўскаму прадпрыемству належыць значная роля ў развіцці не толькі свайго рэгіёна, але і Мінскай вобласці.

Затым Наталля Віктараўна азнаёмілася з работай вытворчасці. Кіраўнікі падраздзяленняў і цэхаў расказалі аб прадукцыі, што тут выпускаецца, яе канкурэнтаздольнасці ў параўнанні з айчыннымі і імпартнымі аналагамі. Госця пабачыла, як працуюць сучасныя вытворчыя лініі, і высока ацаніла ўмовы, створаныя на рабочых месцах, адзначыла, што тут добрае асвятленне, фірменнае спецадзенне і сродкі ахове, дакладна наладжаны працэс. Яна таксама выказала захапленне вялікай калекцыяй пакаёвых раслін у цэхах: «Незвычайна для вытворчасці з «суровым характарам», але пры гэтым душэўна». Наталля Якубіцкая пагутарыла з калектывам, пацікавілася, якія пытанні яго хвалююць і што, на яго думку, патрабуе першачарговага вырашэння. Размовы былі непрацяглыя, але інфарматыўныя для абодвух бакоў і праходзілі ў добразычлівай атмасферы, падкрэслівае выданне.

— Як чалавек, што ўзначальвае дэпутацкі корпус Міншчыны, я заўсёды звяртаюся да выбаршчыкаў з заклікам да адзінства і падтрымкі стабільнасці і міру, узаемаразумення, — падкрэсліла старшыня Мінаблсавета. — Мы не можам сёння дзяліць людзей на нейкія лагеры: усе мы, беларусы, — адзіны народ, у гэтым наша сіла. Мы, дэпутаты рознага ўзроўню, адкрыты для канструктыўнага дыялогу, гатовы падставіць плячо кожнаму, хто ў гэтым мае патрэбу, і вырашаць праблемы, што маем, мірным, цывілізаваным шляхам.

Наталля Якубіцкая падзялілася пачуццямі ад наведвання завода, піша карэспандэнт «Адзінства».

— Я ўражана тым, што ўбачыла на прадпрыемстве, пагутарыла з многімі работнікамі ў цэхах — з людзьмі рознага ўзросту, з мужчынамі і жанчынамі. У завадчан аптымістычны настрой. Яны расказалі, што заработная плата выплачваецца своечасова, умовы працы добрыя. Падзяліліся і злабадзённым: хутка 1 верасня, і тыя работнікі, у каго ёсць дзеці, заняты падрыхтоўкай да школы. Вольны час праводзяць з роднымі, сябрамі: лета — выдатная пара для адпачынку на прыродзе. Хтосьці выязджае на экскурсіі па Беларусі. У нашай краіне ёсць што паглядзець.

— І наогул адчуваецца, што калектыў на заводзе зладжаны, аб'яднаны агульнымі вытворчымі задачамі, якія паспяхова вырашаюцца, — працягвае Наталля Якубіцкая.

Яна падзякавала кіраўніцтву ААТ «БАТЭ» за стварэнне дастойных умоў працы, уменне з'яднаць людзей, падкрэслівае «Адзінства». «Упэўнена, што работнікі здольныя справіцца з любымі цяжкасцямі, бо яны калектыў аднадумцаў», — сказала напрыканцы спікер абласнога парламента.

Я ТАК ДУМАЮ

«ХТО ПРАЦУЕ, ТОЙ І МАЕ»

Мікалай ДУДЗІК, старшыня Камунараўскага сельвыканкама Любанскага раёна, дэпутат сельскага Савета:

— Я хачу бачыць Беларусь мірнай, квітнеючай. Гэта самае галоўнае. А павышэння якасці жыцця можна дасягнуць самаадданай карпатлівай працай на карысць сваёй Радзімы і сям'і. Калі будзеш ленавацца, спадзявацца, што табе нехта нешта прынясе, дасць, то не разжывешся. Ніхто для нас нічога не зробіць, ні пан з Польшчы, ні хто іншы з-за мяжы, калі не будзем працаваць самі на сябе. Бясплатны сыр бывае толькі ў пастцы, але нават мыш рызыкуе жыццём, каб яго адтуль дастаць.

На тэрыторыі нашага сельсавета пражывае 2860 чалавек. Людзі працуюць у адкрытым акцыянерным таварыстве «Палессе-Агра», гадавальніку Сасноўскага лясніцтва. Акрамя таго, шмат хто з іх займаецца асабістай гаспадаркай — трымае коз, курэй, качак, гусей, кароў. Усяго на тэрыторыі сельсавета налічваецца 250 галоў буйной рагатай жывёлы. Гэта самы вялікі прыватны статак у раёне, ды, бадай, і ў вобласці. Мае землякі здаюць малако дзяржаве. Напрыклад, Святлана Носікава надаіла і прадала больш як 21 тону малака. А гэта нядрэнны прыбытак.

За апошнія 25 гадоў мы пабудавалі нашу ціхую і спакойную краіну. Ці ж нам дрэнна жыць? Працуй, зарабляй грошы, мацуй агульны і асабісты дабрабыт. А набыць у крамах сёння можна ўсё: і адзенне, і прадукты харчавання.

Хто працаваў, мае неабходны стаж, атрымлівае добрую пенсію. Хопіць набыць усё патрэбнае і яшчэ нешта адкласці можна.

Што датычыцца Прэзідэнта, то ён, лічу, не дае нічым не падмацаваных абяцанняў. Глядзіце, колькі ў вёсцы пабудавана жылля для моладзі, спецыялістаў, работнікаў сельгасарганізацый па Дзяржаўнай праграме адраджэння і развіцця сяла! Толькі прыходзь, працуй, жыві.

МЕРКАВАННЕ

«Баліць сэрца за сыноў»

Тамара УКРУЖСКАЯ, старшыня Семукацкага сельсавета Магілёўскага раёна:

— Мір і спакой можа прынесці толькі стабільнасць і цвярозае разуменне таго, чым можа скончыцца гэта супрацьстаянне. Нам трэба не разбураць тое, што ўжо ёсць, а прыпыніцца і пачаць ствараць. Толькі тады можна казаць пра будучае. У іншым выпадку яго проста няма. Сёння для любой маці асабліва неспакойна за сваіх дзяцей. У мяне чатыры сыны, мне хочацца, каб яны вучыліся, служылі і працавалі ў мірнай краіне. Двое старэйшых жывуць у Магілёве, у абодвух сем'і, дзеці. Старэйшы займаецца будаўніцтвам, другі заняты ў сферы гандлю. Трэці сын — пагранічнік, вось ужо трэці год пасля ВНУ працуе на гродзенскім напрамку. Ён жанаты, ёсць маленькі сын. Апошнім часам мы вельмі рэдка размаўляем з ім па тэлефоне, ён часта бывае недаступны, і гэта асабліва мяне непакоіць. Самы малодшы сын вучыцца ў БДУ на 4-м курсе юрыдычнага факультэта па ваеннай спецыялізацыі. За кожнага з сыноў у мяне баліць сэрца, бо для маці няма нічога даражэйшага, чым яе дзеці і іх будучае. Мне вельмі хочацца верыць у тое, што хутка ўсё стане на свае месцы і краіна вернецца да мірнага існавання.

Падрыхтавала Нэлі ЗІГУЛЯ.

УЛАСНЫЯ ЗАПАСЫ

Выкарыстанне торфу дазваляе эканоміць дзясяткі мільёнаў долараў

Дастаткова важнай і важкай часткай нашай нацыянальнай эканомікі апошнім часам з'яўляецца тарфяная галіна, якая адзначыла сваё 100-годдзе ў 2018 годзе. Цяпер яна адыгрывае пасільную ролю ў забеспячэнні энергетычнай бяспекі краіны. Па інфармацыі прэс-службы Дзяржаўнага вытворчага аб'яднання па паліве і газіфікацыі (ДВА «Белпалівагаз»), штогадовае спажыванне тарфянога паліва ў краіне складае каля мільёна тон, што дазваляе замясціць каля 450 мільёнаў «кубоў» прыроднага газу на суму да 65 мільёнаў долараў.

Як вядома, на тэрыторыі нашай краіны запасы торфу ацэньваюцца ў 2,4 мільярда тон, з якіх для прамысловай распрацоўкі прыдатныя 302 мільёны тон, або 12 % ад названых запасаў. Адведзена 8,6 тысячы гектараў плошчаў для здабычы торфу з запасамі торфу 27,9 мільёна тон.

Тарфяная галіна ў сістэме ДВА «Белпалівагаз» прадстаўлена 16 арганізацыямі горназдабыўной і апрацоўчай прамысловасці, у тым ліку чатырма філіяламі газазабеспячальных арганізацый, якія ажыццяўляюць здабычу і перапрацоўку торфу, а таксама адной машынабудаўнічай арганізацыяй і праектным інстытутам — дзяржаўным прадпрыемствам «НДІ Белдзіпрапалівагаз».

Як адзначаюць спецыялісты прэс-службы, сёння, дзякуючы праведзенай мадэрнізацыі торфабрыкетных вытворчасцяў, тарфяная галіна мае магутны вытворчы патэнцыял. У нашай краіне штогод здабываецца каля 2,5 мільёна тон торфу, з якога вырабляецца больш за мільён тон прадукцыі паліўнага прызначэння (брыкеты, сушанка тарфяная і торф кускавы) і больш за 100 тысяч тон прадукцыі няпаліўнага прызначэння (грунты тарфяныя, торф верхавы кіпаваны і торф для кампаставання, — гэтая прадукцыя выкарыстоўваецца ў сельскай гаспадарцы). Каля 100 тысяч тон тарфяной прадукцыі пастаўляецца на экспарт.

У ліку найбуйнейшых вытворцаў паліўных брыкетаў — адкрытае акцыянернае таварыства «ТБЗ Усяж», ААТ «Торфабрыкетны завод Лідскі», ААТ «ТБЗ Ляхавіцкі». У канцы жніўня заканчваецца сезон здабычы торфу. Па стане на пачатак трэцяй дэкады жніўня арганізацыямі тарфяной прамысловасці ДВА «Белпалівагаз» здабыта 1578,5 тысячы тон торфу, што складае 94,5 % да гадавога задання. Выраблена 382,5 тысячы тон брыкетаў і тарфяной сушанкі (95,7 % да задання на названы перыяд).

Арганізацыямі галіны працягваецца работа па пошуку новых рынкаў збыту, пашырэнні пераліку вырабленай на аснове торфу прадукцыі, далейшай мадэрнізацыі і тэхпераўзбраенні вытворчасці.

Сяргей КУРКАЧ.

❍ У тэму

ПАЛІВА І Ў БАЛОЦЕ

Віцебшчына ў авангардзе выкарыстання мясцовых відаў паліва.

Па апошніх даных, у сістэме жыллёва-камунальнай гаспадаркі Прыдзвінскага краю яны ўжо займаюць больш за 71 %.

Летась выпрацоўка адной гігакалорыі з выкарыстаннем у якасці паліва торфу і шчэпак абыходзілася танней, чым на прыродным газе, адпаведна на 16 % і 11 %.

Асаблівасць поўначы краіны ў тым, што гэта — край балот, і, зразумела, запасаў торфу багата, толькі паспявай нарыхтоўваць і перапрацоўваць.

У чым сакрэты Віцебскай вобласці ў эфектыўным і рацыянальным выкарыстанні мясцовага паліва? Бадай, у правільнасці выбранай стратэгіі нарыхтоўкі, апрацоўкі, выкарыстання драўніны і іншага.

У прыватнасці, даўно купляюць катлы з механізаванай загрузкай. Хай яны параўнальна даражэйшыя, але выдаткі можна хутка акупіць.

Дарэчы, у Бешанковічах паспяхова дзейнічае фірма, якая не толькі выраблае, але і распрацоўвае кацельныя ўстаноўкі рознай магутнасці і для розных мэт. У якасці паліва падыходзяць і «біялагічныя адходы» птушкафабрык...

Прадпрыемства паспяхова экспартуе прадукцыю, а рэалізацыя яе на ўнутраным рынку дазваляе заказчыкам эканоміць валюту пры пакупцы больш дарагіх замежных катлоў.

Увядзенне ў эксплуатацыю Беларускай АЭС не перашкаджае рэалізацыі планаў будаўніцтва і падключэння ў рэгіёне сонечных установак, а таксама ветраных. Ды і пра моц вады тут не забываюць. Запуск некалькі гадоў таму віцебскай гідраэлектрастанцыі дазволіў забяспечыць электраэнергіяй усе наваколлі абласнога цэнтра.

Прыдзвінскі вопыт выкарыстання мясцовых відаў паліва вывучаюць у іншых абласцях і нават у расійскім прыгранiччы.

Аляксандр ПУКШАНСКІ.

ЭКАНОМІЯ І БЕРАЖЛІВАСЦЬ

(Заканчэнне. Пачатак на 1-й стар. «МС».)

— Абсталяванне манціравалі спецыялісты літоўскай фірмы. Такога практычна няма нідзе ў краіне на аналагічных аб'ектах, — упэўнены **начальнік кацельнай гаспадаркі Уладзімір КЛІМ.**

У адным з залаў заўважаем два катлы.

— Гэта газавыя, кожны па 3 МВт. Выкарыстоўваем іх як рэзервовыя, — тлумачыць Уладзімір Канстанцінавіч.

— У якіх выпадках іх запускаеце?

— Калі на вуліцы стаяць траскучыя маразы — мінус 27 градусаў і ніжэй. Прычым, уключаем паралельна і катлы на шчэпцы. Працуем мы толькі першы год. Зіму перажылі нармальна, магутнасцяў хапае. Шчэпка паступае да нас з лясгасаў у дастатковай колькасці. У нас таксама ёсць свая машына для здрабнення адходаў, драўніны. Як правіла, на складзе захоўваецца сямідзённы запас шчэпкі. На сённяшні дзень яе нават больш.

— А што, калі раптоўна знікне электраэнергія? — цікаўлюся ў свайго суразмоўніка.

З новымі аб'ектамі, якія працуюць на мясцовым паліве, знаёміць начальнік упраўлення жыллёва-камунальнай гаспадаркі Мінаблвыканкама Аляксандр ЯХНАВЕЦ.

Аператару Таццяне КРАСНАГІР даручаны кантроль за дзейнасцю абсталявання кацельні УП «Чэрвеньская ЖКГ».

— У гэтым выпадку аўтаматычна ўключаецца генератар, — адказвае ён.

— Якое цяпло больш эфектыўнае — ад газу або ад шчэпкі?

— У кожнага віда паліва свая цеплааддача. Але па сабекошце шчэпка абыходзіцца танней, бо газ купляем за валюту за мяжой, а шчэпка свая, айчынная, — гучыць у адказ.

Раней на месцы, дзе цяпер стаіць новая кацельня, была старая газавая. Памяшканне знеслі і на яго месцы пабудавалі новае. Кацельня забяспечвае цяплом і гарачай вадой значную частку горада — 1200 кватэр, бальніцу, фізкультурна-аздараўленчы комплекс, хутка побач з'явіцца і новы дзіцячы садок.

Сёлета будзе ўведзена ў дзеянне і кацельня на 21 МВт на шчэпцы ў вёсцы Бараўляны Мінскага раёна. Работы тут падыходзяць да заключнай фазы.

— На сённяшні дзень у Бараўлянах працуюць газавая і модульная кацельні. У аграгарадку Лясны таксама дзейнічае газавая. З мэтай адыходу ад спажывання «блакітнага паліва» і эканоміі валюты было прынятае рашэнне аб будаўніцтве кацельні на шчэпцы, — кажа **намеснік галоўнага інжынера па будаўніцтве Яўген МІХАЛЕВІЧ.** — Гэтая кацельня ўзводзіцца з перспектывай забудовы двух населеных пунктаў.

> У выніку рэалізацыі мерапрыемстваў Дзяржаўнай праграмы «Энергазберажэнне» на 2016—2020 гады ў Мінскай вобласці з 2016 да студзеня 2020-га эканомія паліўна-энергетычных рэсурсаў склала 550,4 тысячы тон умоўнага паліва. Уведзена ў эксплуатацыю 20 энергакрыніц на мясцовых відах паліва агульнай магутнасцю 86,2 МВт.

Сапраўды, аграгарадок Лясны і вёска Бараўляны практычна зліліся і нагадваюць мегаполіс, дзе пражывае каля 60 тысяч чалавек. Прычым з кожным годам насельніцтва прыбывае. Таму новая кацельня тут будзе не лішняй.

— Фінансаванне аб'ектаў ажыццяўляецца за кошт сродкаў абласнога і рэспубліканскага бюджэтаў, пазабюджэтнага цэнтралізаванага інавацыйнага фонду Міністэрства энергетыкі Беларусі, уласных сродкаў арганізацый, крэдытных рэсурсаў, — канстатуе Аляксандр Яхнавец. — У прыватнасці, на Міншчыне ў 2017—2019 гадах з'явіліся тры энергакрыніцы на фрэзерным торфе ў арганізацыях жыллёва-камунальнай гаспадаркі з прыцягненнем 50 % суфінансавання з пазабюджэтнага цэнтральнага інавацыйнага фонду Міністэрства энергетыкі. У тым ліку ў 2017-м уведзена ў эксплуатацыю кацельня ў вёсцы Рудаўка Нясвіжскага раёна магутнасцю 4 МВт, у 2018-м — у вёсцы Крывая Бяроза Смалявіцкага раёна магутнасцю 3 МВт, у 2019-м — у пасёлку Зялёны Бор Смалявіцкага раёна на 4,5 МВт. У планах на 2020 год — завяршэнне будаўніцтва яшчэ трох энергакрыніц на фрэзерным торфе — у Слуцку, Крупках і Стоўбцах.

Для прыцягнення фінансавых рэсурсаў Міжнароднага банка рэканструкцыі і развіцця, Еўрапейскага інвестыцыйнага банка і Глабальнага экалагічнага фонду ў Беларусі рэалізуецца інвестыцыйны праект «Расшырэнне ўстойлівага энергакарыстання».

У межах рэалізацыі кампанента «Выкарыстанне ўзнаўляльнай драўлянай масы для цеплазабеспячэння» ў цэнтральным рэгіёне, пачынаючы з 2020 года плануецца будаўніцтва сямі энергакрыніц агульнай магутнасцю 51 МВт на мясцовых відах паліва.

У выніку рэалізацыі мерапрыемстваў Дзяржаўнай праграмы «Энергазберажэнне» на 2016—2020 гады ў Мінскай вобласці з 2016 да студзеня 2020-га эканомія паліўна-энергетычных рэсурсаў склала 550,4 тысячы тон умоўнага паліва. Уведзена ў эксплуатацыю 20 энергакрыніц на мясцовых відах паліва агульнай магутнасцю 86,2 МВт. Таксама павялічана іх доля ў структуры кацельна-пячной гаспадаркі з 14,5 % у 2015-м да 26,6 5 у студзені — чэрвені 2020-га. Доля ўзнаўляльных крыніц энергіі ў першым паўгоддзі сёлета дасягнула 22,9 %.

Таццяна ЛАЗОЎСКАЯ.
Фота Яўгена ПЯСЕЦКАГА.

У фокусе

Свята беларускага пісьменства на экране

Штогод у першую нядзелю верасня традыцыйна праходзіць Дзень беларускага пісьменства. Сёлета свята адбудзецца 6 верасня ў Быхічах Магілёўскай вобласці. Да гэтай падзеі сацыякультурны канал рыхтуецца загадзя — на працягу наступнага тыдня гледачоў чакае тэматычны паказ кіно, а ў дзень форуму запланаваны трансляцыі цырымоній адкрыцця і закрыцця свята, сюжэты з месца падзей у «Навінах культуры» і спецыяльны «Культурны рэпартаж» пра адрэстаўраваны сакральны артэфакт бялыніцкай зямлі.

Ужо з 31 жніўня і да самога свята эфір «Беларусь 3» будзе дапамагаць настроіцца на пэўны святочны лад: у міжпраграмных відэароліках прагучаць вершы Янкі Купалы, Якуба Коласа, Максіма Багдановіча, Максіма Танка, Аркадзя Куляшова і іншых паэтаў у выкананні дзеячаў культуры, а ў праекце «Запісні на палях» будуць адгорнуты невядомыя старонкі літаратурнай спадчыны беларускіх пісьменнікаў Івана Навуменкі, Івана Шамякіна, Алеся Адамовіча і Янкі Сіпакова. Акрамя таго, на наступным тыдні гледачы сустрэнуцца ў «Суразмоўцах» з першым намеснікам старшыні Саюза пісьменнікаў Беларусі Аленай Стэльмах.

А 6 верасня цэнтральнай эфірнай падзеяй стане паказ святочнага канцэрта ўрачыстага адкрыцця Дня беларускага пісьменства і цырымоніі ўручэння Нацыянальнай літаратурнай прэміі ў 18.45. Увечары тэлеканал пакажа гала-канцэрт урачыстага закрыцця Дня беларускага пісьменства ў Бялынічах.

На «Беларусь 3» у гэты дзень таксама ўбачым новы выпуск спецпраекта «Культурны рэпартаж», прысвечаны фрэсцы XVIII стагоддзя «Узыходжанне на Галгофу» бялыніцкага кляштара кармелітаў. Працуючы над сюжэтам, каманда тэлеканала на працягу некалькіх месяцаў здымала розныя этапы рэстаўрацыі артэфакта і стварэння экспазіцыі мясцовага мастацкага музея.

Днём гледачы змогуць пранікнуцца адметнай літаратурнай творчасцю Кандрата Крапівы: будзе паказаны фільм «Кандрат Крапіва: чалавек, які смяяўся...» з цыкла «Запісні на палях», а адразу пасля — спектакль сталічнага Тэатра-студыі кінаакцёра «Хто смяецца апошнім» па аднайменнай сатырычнай п'есе. Чакаюць аўдыторыю таксама паказ народнай камедыі Ігара Дабралюбава «Белыя росы» па сцэнарыі Аляксея Дударава і беларускамоўная версія гістарычнай драмы Юрыя Ялхова «Анастасія Слуцкая».

Алена ДРАПКО.

ШАШКІ («Звязда») Выпуск № 121

Як мы паведамлялі, на платформе lidraughts.org праходзіў міжнародны анлайнтурнір пад эгідай FMJD — Кубак нацый па шашках-100. Жаночая зборная Беларусі на папярэднім этапе заняла трэцяе месца сярод 11 камандаў і трапіла ў плэй-оф. Там у 1/4 фіналу ў двух матчах перамагла каманду Латвіі, затым у паўфінале моцную каманду Украіны. У фінале ў драматычнай барацьбе наша каманда саступіла Манголіі 3—5, 4—4 і стала сярэбраным прызёрам.

На дыяграме № 84 пазіцыя з партыі паміж М. Нядбайлам — В. Нанам, згуляная ў інтэрнэце на платформе «Гамблер». Белыя згулялі 1.cd4 у надзеі правесці разгромную камбінацыю пасля св4? 2.de5 ff2 3.cd2 ag5 4.h4h4+. Аднак чорныя іх апярэдзілі і правялі свой удар. Пакажыце камбінацыю. Цікава, што ў белых у пазіцыі на дыяграме была магчымасць нічыйнай камбінацыі. Пакажыце яе.

№ 84

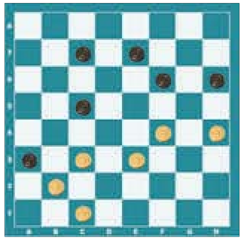

№ 84

Белыя простыя шашкі: c1, b2, c3, e3, f4, h4 (6)

Чорныя простыя шашкі: a3, c5, f6, h6, c7, e7 (6)

Наш чытач Уладзімір Панько з горада Камянец Брэсцкай вобласці піша, што яму спадабаліся мініяцюры на стаклетачнай дошцы. Сёння прапануем мініяцюру і малую праблему майстра кампазіцыі з Латвіі Г. Андрэева.

№ 85

Белыя простыя шашкі: 50, 41, 42, 43, 34, 23, 20 (7)

Чорныя простыя шашкі: 39, 21, 22, 12, 13, 7, 10 (7)

№86

Белыя простыя шашкі: 42, 31, 30, 21, 23, 25, 19, 13 (8)

Чорныя простыя шашкі: 32, 33, 35, 24, 17, 12, 8, 10, 2 (9)

Яшчэ некалькі кампазіцый, якія прыслаў украінскі майстар Анатоль Баланюк, прапануецца вырашыць самастойна

№ 87

Белыя простыя шашкі: c1, b2, f2, c3, e3, g3, f4, a5 (8)

Чорныя простыя шашкі: h2, a3, d4, h4, c5, e5, d6, e7, g7 (9)

№ 88

Белыя простыя шашкі: a1, e1, f2, e3, g3, f4, h4, a5, h6 (9)

Чорныя простыя шашкі: b2, h2, c3, d4, c5, e5, d6, e7, f8 (9)

№ 89

Белыя простыя шашкі: g3, b4, d4, c5, g5, d6 (6)

Чорныя простыя шашкі: b2, d2, a3, g7, b8, f8 (6)

Ва ўсіх пазіцыях белыя пачынаюць і выйграюць. Праз вішчы чытачоў, якія дашлюць правільныя адказы, будуць апублікаваныя.

Анонс: з 28 жніўня да 7 верасня ў Мінску (РЦАП па шахматах і шашках, вул. Маркса, 10, вялікая турнірная зала) пройдуць чэмпіянаты Беларусі па шашках-100 сярод мужчын і жанчын.

Праверце свае рашэнні: выпуск № 120 ад 14.08.2020.

№ 78 1.c1-b2 a3:c1 2.g5-h6 c1:g5 3.h6:b4 a5:c3 4.e1-d2 c3:g3 5.h2:h6 h8-g7 6.h6:f8 +

№ 79 1.a1-b2 a3:c5 2.f6:d8 b8-c7 [2...h4-g3 3.h2:f4 b8-c7 4.d8:b6 a5:c7 5.f4-e5 c7-b6 6.e5-f6 b6-c5 7.f6-g7 c5-d4 8.g7-h8 d4-e3 9.h8-c3]

3.d8:b6 a5:c7 4.h2-g3 h4:f2 5.g1:e3 c7-b6 6.e3-d4 b6-a5 7.d4-c5 a5-b4 8.c5:a3+

№ 80 1.c1-d2 c3:g3 2.h2:b4 a3:g5 3.h4:a1+ +

№ 81 1.c3-b4 a3:c5 2.d4:b6 f6:f2 3.h4-g5 h6:f4 4.b6-c7 d8:b6 5.a7:g1+

№ 82 1.c5-b6 a7:c5 2.d4:b6 f2:d4 3.b6-c7 b8:d6 4.h2-g3 h4:f2 5.g1:e7 f8:d6 6.h6:c1+

№ 83 1.d6-c7 b8:d6 2.c5:e7 a3:e3 3.g3-f4 f8:d6 4.g5-h6 e3:g5 5.h6:h6

Першыімі дакладныя адказы даслалі В. Дударэвіч (Брэсцкая вобласць, Баранавіцкі раён, вёска Новая Мыш), А. Галаваній, П. і В. Шульгі (усе Мінск). С. Рашэцін (Ашмяны), Ф. Карпей, Л. Жыхар (абодва Мядзел), У. Панько (Камянец), І. Ананіч (Гродна), В. Ваўчкоў (Маладзечна). В. Таўкачоў (Клімавіцкі раён), В. Бандарык (Мінскі раён).

Пішыце на адрас: вул. Б. Хмяльніцкага, 10А, газета «Звязда», 220013, г. Мінск, e-mail: info@zviazda.by або vorush@yandex.ru

Віталь ВАРУШЫЛА, майстар спорту.

ТЭЛЕТЫДЗЕНЬ

Сядзі і глядзі

КОД ДА ЦІКАВЫХ ПЫТАННЯЎ

Лета амаль скончылася, але гэта не прычына адмаўляцца бавіць час за праглядам цікавых і карысных праектаў, фільмаў. На наступным тыдні ў эфіры беларускіх тэлеканалаў нас чакаюць гульнявое і дакументальнае кіно, праця ужо вядомых і любімых гледачамі праектаў. Так, на другой кнопцы зноў можна далучыцца да «ПІН_КОД»-а, а на «Беларусь 3» пагляздзець цікавыя кінастужкі, якія дакладна дадуць глебу для роздуму.

З АДПАЧЫНКУ — У ЭФІР

Маладзёжны інтэрактыўны праект «ПІН_КОД», які выходзіць на тэлеканале «Беларусь 2», зноў распачаў традыцыйныя сустрэчы з гледачамі, вярнуўшыся з летніх канікул. У апошні тыдзень лета каманда шоу актыўна дзеліцца інфармацыяй, як настроіцца на будучы навучальны год, эфектыўна планаваць час і адаптавацца ў калектыве пасля летняга адпачынку.

Аўдыторыю чакаюць не толькі пастаянныя рубрыкі «Этыкет», «Сакрэты ТікТок», «Мабільныя праграмы», «Лайфхакі», «Небяспека ў сецівe», але і новыя анлайн-актыўнасці: відэавыклікі ў прамым эфіры, больш галаваломак і загадак. Таксама гледачы змогуць параней шаму браць непасрэдны ўдзел у стварэнні праграмы — задаваць хвалюючыя пытанні, дзяліцца сваімі праблемамі і расказваць краіне пра ўласныя дасягненні.

Акрамя гэтага, стваральнікі праекта ў новым сезоне працягнуць марафон «Запрасі «ПІН_КОД» у госці!», у рамках якога хлопцы і дзяўчаты маюць магчымасць паклікаць здымачную групу ў свой населены пункт і разам з сябрамі стаць удзельнікамі тэлевізійнага квэсту «Мая малая Радзіма». А «пінкодаўцы», у сваю чаргу, пазнаёмяцца з мясцовымі славутасцямі і таленавітай моладдзю рэгіёна. Нагадаем, што праект «ПІН_КОД» будзе выходзіць на тэлеканале «Беларусь 2» кожны тыдзень з аўторка да пятніцы ў 15.45.

КЛАСІКА І КЛАСІКІ НА ЭКРАНЕ

Тэлеканал «Беларусь 3» у апошні дзень лета прапануе да прагляду гістарычную драму «Талаш». Фільм, зняты па матывах аповесці Якуба Коласа «Дрыгва» рэжысёрам Сяргеем Шульгой, пераносіць гледачоў у канец 1919 года. У гэты час Беларусь перажывала складаныя часы, бо актыўна змянялася ўлада, а грамадзянская вайна ўшчыльную падбіралася да міралюбнай краіны. Польскія войскі прыйшлі на Палессе, каб здзейсніць спробу захапіць частку беларускіх тэрыторый. Грамадская думка адносна будучыні краіны падзялілася: адна частка падтрымлівала бальшавікоў, а другая — палякаў. Былі і тыя, хто выбіраў пазіцыю «супраць усіх», выступаў за незалежнасць ад іншых дзяржаў. У вадавароце ваенных падзей апынулася кожная сям'я. Васіль Талаш бярэ ў рукі зброю не па палітычных перакананнях, а з мэтай абараніць сына...

...ся з сынамі Коласа. Галоўную ролю ў кінафільме сыграў Генадзь Гарбук (вядомы па карцінах «Брэсцкая крэпасць», «Белыя росы» і іншых) — па сутнасці, пад яго і пісаўся сцэнарый. Таксама ў складзе артыстаў можна ўбачыць Генадзя Аўсяннікава, Зінаіду Зубкову, Аляксандра Ткачонка, Паўла Харланчука і шэраг іншых выдатных акцёраў. Глядзіце фільм «Талаш» у панядзелак 31 жніўня ў эфіры сацыякультурнага тэлеканала.

А ў пятніцу 4 верасня на экраны выйдзе дакументальная стужка Уладзіміра Арлова «Ігар Лучанок пра песні, радзіму і сяброў». Творы гэтага кампазітара («Мой родны кут», «Спадчына», «Жураўлі на Палессе ляцяць», «Вераніка» і многія іншыя) даўно здабылі народную любоў. У кожнай мелодыі Ігара Міхайлавіча — свая гісторыя, дзе ёсць пошукі і на...

Паказальна, што ў сваім творчым жыцці рэжысёр кінастужкі неаднаразова судакранаўся з творчасцю беларускага класіка. Так, напрыклад, у свой час Сяргей Шульга (калі яшчэ быў акцёрам) выконваў ролю Сымона-музыкі на сцэне Віцебскага драматычнага тэатра. Там ён, дарэчы, пазнаёміў-

ходкі, натхненне і перажыванні. Стваральнікі фільма прапануюць аўдыторыі знайсці адказы на пытанні: у чым сакрэт поспеху кампазітара і што засталося «за кадрам» яго жыцця. А дапамогуць у гэтых пошуках сябры, калегі і блізкія людзі Ігара Лучанка.

Алена ДРАПКО.

Фота kino-teatr.ru, belta.by.

панядзелак, 31 жніўня

Беларусь 1

6.00, 7.20, 8.15 Добрай раніцы, Беларусь!
7.00, 8.00 (з сурдаперакладам), **9.00, 12.00, 13.00, 15.00, 17.00, 19.00** Навіны.
7.05, 8.05 Навіны эканомікі.
7.10, 8.10 Зона Х. Крымінальная хроніка (16+).
9.10 Галоўны эфір.
10.15 Навіны надвор'я.
10.40, 12.10, 18.35, 19.20 Меладрама «Мама Лора» (12+).
13.05, 15.25 Меладрама «Злы лёс». 1—4-я серыі (16+).
15.15, 18.00 Навіны рэгіёна.
17.05 Беларуская часінка.
18.15, 23.50 «Зона Х». Крымінальныя навіны (12+).
21.00 Панарама.
21.45 Зразумелая палітыка.
21.55 Серыял «След» (16+).
23.30 Арэна.
0.10 Дзень спорту.

Беларусь 2

7.00 М/с «Пінгвіны з Мадагаскара» (0+).
9.00, 19.40 Тэлебарометр.
9.05, 20.10 «Зразумець. Дараваць» (16+).
10.00 «Сямейныя гісторыі» (16+).
10.35 Камень, нажніцы, папера (16+).
11.05 «Да пабачэння» (16+).
11.50 Камедыя «Прапанова» (12+).
13.35 «ЖаннаПажані» (16+).
14.30 «Калі мы дома-2» (16+).
14.55 Анімацыйны прыгодніцкі серыял «Стыч!» (6+)
15.40 Анімацыйны фільм «Маана» (0+).
17.20 Прыгоды «Мсціўцы: вайна з бясконцасцю» (12+).
21.10 Спортлато 6 з 49, КЕНО.
21.20 «Тата папаў» (16+).
23.20 Серыял «Анатомія страсці» (16+).

Беларусь 3

7.00 «Дабраранак».
7.35 «Беларуская кухня». Печаная капуста.
8.05, 12.00, 20.20 Навіны культуры.
8.25, 12.20 «Гэты дзень».
8.30 «Нацыянальны хіт-парад».
9.25 «Люблю і памятаю». Мікалай Яроменка.
10.10 «Аперацыя «Тушонка». Маст. фільм (16+).
12.25 «Наперад у мінулае».
12.50 «Пунсовая кветачка». Маст. фільм (6+).
14.00 «Навукаманія» (6+).
14.25, 21.05 «Вызваленне». Фільм першы «Вогненная дуга» (12+) [СЦ].
16.00 «Тэатр у дэталях». Спектакль Тэатра-студыі кінаакцёра «Безыменная зорка».
16.25, 22.55 «Архітэктура Беларусі» [СЦ].
16.40, 22.50 «Талаш». Серыял. 1-я серыя (16+) [СЦ].
17.35 Канцэрт «Славянскі базар — 2020».
19.40 «Апошні дзень». Роберт Раждзественскі (12+).
20.40 «Калыханка» (0+).

Беларусь 5

6.55 Азбука спорту.
7.10, 11.55 Хакей. Кубак Беларусі. 1/2 фіналу.
9.15 Піт-стоп.
9.45 Гандбол. Кубак Беларусі. Жанчыны. Фінал.
11.25 Гульні «на выраст».
14.10 Плаванне. Кубак і першынство Беларусі.
16.05 Вось гэта спорт!
16.20 Міні-футбол. Суперкубак Беларусі.
18.20 Трэніровачны дзень.
18.50 Футбол. Кубак Беларусі. Жанчыны. Фінал. «Мінск» — «Дынама-БДУФК». Прамая трансляцыя. (У перапынку — Спорт-цэнтр.)
21.15 Кіберспорт. Аўтаспорт. W-серыя.
22.30 Спорт-цэнтр.
22.40 На грані фолу. Футбольны агляд.

АНТ

6.00 Серыял «Пяты вугал».
7.00 [СЦ], **8.00** [СЦ], **9.00** [СЦ], **11.00, 13.00, 16.00, 18.00** [СЦ], **20.30** Нашы навіны.
7.15 «Беларусь. Сталенне» (16+).
8.15 «Падзеі».
9.15 «Контуры».
10.00, 11.15 «Вялікі модны прыгавор» (6+).
12.05 Серыял «Два лёсы-3» (16+).
13.15 Серыял «Спадчына» (16+).
15.10 «Давай пажэнімся!» (16+)
16.20 «Мужчынскае / Жаночае» (16+).
17.20, 18.20 «На самай справе» (16+).
18.50 «Няхай гавораць» (16+).
20.00 Час.
21.10 Серыял «Прэзумпцыя невінаватасці» (16+).
23.00 Серыял «Гурзуф» (16+).

СТБ

6.00, 6.40, 7.45 «Раніца СТБ».
6.30 [СЦ], **7.30** [СЦ], **8.30** [СЦ], **10.30, 13.30, 16.30, 19.30, 22.30** Навіны «24 гадзіны».
8.40 «Тыдзень».
10.00 Дакументальны праект (16+).
10.40 «Як уладкаваны свет» (16+).
12.20 «Вадзіць па-руску» (16+).
12.40, 21.20 «Самыя шакіруючыя гіпотэзы» (16+).
13.45, 23.05 «Таямніцы Чапман» (16+).
14.35, 20.30 «Неверагодна цікавыя гісторыі» (16+).
15.30, 16.50 «Інквізітар». Серыял (12+).
20.00, 22.55 «СТБ-спорт».
20.05 «Сталічныя падрабязнасці».
20.15 «Міншчына».
22.05 «Глядзець усім!» (16+)
23.55 «Загадкі чалавецтва» (16+).
0.45 «Мінтранс» (16+).
1.35 «Самая карысная праграма» (16+).

МІР

5.00, 10.10 Серыял «Так не бывае» (12+).
10.00, 13.00, 16.00, 19.00, 0.00 Навіны (бягучы радок).
13.15 «Справы судовыя. Грошы вярніце!» (16+)
14.10, 17.15 «Справы судовыя. Бітва за будучыню» (16+).
15.05, 16.15 «Справы судовыя. Новыя гісторыі» (16+).
18.15, 19.25 Серыял «ППС-2» (16+).
22.40, 3.00 Тэлегульня «Гульня ў кіно» (16+).
23.25, 0.15 «Сусветныя гульні розуму» (12+).
0.50 Серыял «Мухтар. Новы след» (16+).
3.40 Маст. фільм «Сямёра смелых» [СЦ] (12+).

РТР—Беларусь

7.00 «Новая раніца».
11.00, 14.00, 17.00, 20.00 Весткі.
11.30 «Пра самае галоўнае» (12+).
12.35 «Наша справа» (16+).
13.00 «У людзях».
13.35 «Плюс-мінус». Надвор'е на тыдзень.
13.50, 16.50, 19.50, 23.00 Навіны — Беларусь.
14.40 Серыял «Таямніцы следства» (12+).
17.15 «60 хвілін».
18.35 «Андрэй Малахаў. Прамы эфір» (16+).
21.05 Серыял «Давай знойдзем адно аднаго» (12+).
23.10 «Вечар з Уладзімірам Салаўёвым».

НТБ—Беларусь

6.25 «Астрапрагноз».
6.30 Спорт-мікс.
6.40 «Гарады Беларусі» (6+).
7.20 «Здароўе» (12+).
8.00, 10.00, 13.00, 16.00, 19.00 Сёння.
8.25 Серыял «Мухтар. Новы след» (16+).
9.15 «Справа лекараў» (16+).
10.25 «Чакай мяне» (12+).
11.15 Баявік «Марскія д'яблы» (16+).
13.20, 16.30 Агляд. Надзвычайнае здарэнне.
13.50 Родныя людзі (6+).
14.05 Серыял «Ляснік. Свая зямля» (16+).
16.25, 19.35, 21.35, 22.35 Сёння. Галоўнае.
17.00 «ДНК» (16+).
18.05, 19.55 Серыял «Мянтоўскія войны» (16+).
21.45 Серыял «Званар» (16+).
22.40 Серыял «Чацвёртая змена» (16+).
23.35 «Аднойчы...» (16+).

8 канал

7.00, 15.40, 17.55, 21.05, 1.05 «Надвор'е» + «Эрана».
7.05 «Мульт-парад». «Далмацін» (6+).
7.30, 15.45, 17.50, 20.45 «Прыколы 13-й школы» (6+).
7.35, 14.45 Серыял «Цёмны крышталь».
8.25, 19.50 Серыял «Папяровы дом» (16+).
10.00 Дак. фільм.
10.30 Глядзім усёй сям'ёй «Гары Потэр і вязень Узкабана».
12.40, 18.00 Серыял «Няроўны шлюб».
13.50 Серыял «Пад прыкрыццём».
15.50 «Мульт-парад» (6+).
16.30 Меладрама «Не баліць галава ў дзятла».
19.15 «Суперлато»
20.50 «Вечарніца» (6+).
21.10 Трылер «Канстанцін. Уладар цемры».
23.10 Баявік «Хуткасць».

нядзеля, 6 верасня

ВТБ

6.05 «Дурні і дарогі» (16+).
7.20 «Лаві момант» (16+).
8.35 «КВЗ. Па-нашаму» (16+).
9.05 М/ф «Тры каты» (0+).
9.30 М/ф «Скубі-Ду» (6+).
10.00 «Дзіцячы КВЗ» (6+).
11.00 «Саранхэ» (16+).
12.00 «Галерэя прыгажосці» (16+).
12.45 Анімацыйны фільм «Змывайся» (0+).
14.15 «Уральскія пельмені» (16+).
14.40 Фэнтэзі «Багі Егіпта» (12+).
16.55 Камедыя «Астэрыкс на алімпійскіх гульнях» (12+).
19.00 Камедыя «Астэрыкс і Абелікс у Брытаніі» (12+).
21.00 «Уральскія пельмені». Шубны прысуд (16+).
22.25 «Справа была ўвечары» (16+).
23.20 «Наш рамонт» (16+).
23.55 «Уральскія пельмені». З бруду ў стразы (16+).
1.10 «Проста кухня» (16+).
1.35 «Рогаў у справе» (16+).
2.25 «Даеш моладзь» (16+).
4.05 «6 кадраў» (16+).

Культура

6.30 «Чарцяня № 13». «Шыварат-навыварат». М/ф.
6.55 «Даруй нам, сад...» Маст. фільм.
9.15 «Звычайны канцэрт».
9.45 «Мы — грамацеі!»
10.25 «Валянцін і Валянціна». Маст. фільм [СЦ].
11.55 Лісты з правінцыі. «Далёкаўсходні рубеж» [СЦ].
12.20, 1.50 Краіна птушак. «Любы падкідыш». Дак. фільм [СЦ].
13.05 «Іншыя Раманавы». «Карона для ўнучкі» [СЦ].
13.30 «Гульня ў бісер».
14.10 VI міжнародны фестываль мастацтваў П. І. Чайкоўскага. Балетны дывертысмент.
15.25 Ілюзіён. Паляванне не на ведзьмаў. «Чорная птушка». Маст. фільм.
17.15 «Пешшу...» Масква акцёрская [СЦ].
17.40 Вялікія выканаўцы XX стагоддзя. «Яўген Святланаў. Успамін...» Дак. фільм.
18.35 «Рамантыка рамансa». Яўгену Мартынаву прысвячаецца...
19.30 Навіны культуры.
20.10 «Зялёны агеньчык». Маст. фільм [СЦ].
21.25 Да 100-годдзя Зальцбургскага фестывалю. Шэдэўры сусветнага музычнага тэатру. Опера Дж.Расіні «Італьянка ў Алжыры». Дырыжор — Жан-Крыстоф Спіноза. 2018 год.
0.10 «Чорная птушка». Маст. фільм.
2.30 «Свята». «Леў і 9 гіен». М/ф для дарослых.

Настальгія

5.55 «Да і пасля...» з Уладзімірам Малчанавым. Год 1963-і (12+).
7.05 Фільм-спектакль «Сваякі» (16+).
9.00, 21.00, 3.00 «Мінулы час» (12+).
9.45, 11.00, 12.15, 19.00, 3.45, 5.00 Музычная настальгія (12+).
10.00 «Колба часу».
12.00 Маст. фільм «Цытрынавы торт» (12+).
12.30 «Вакол смеху». 1984 год (12+).
13.55 Дак. фільм «Вітражных спраў майстар» (12+).
15.00 «Быў час». 2009 год (16+).
16.00 Маст. фільм «Стаянка цягніка — дзве хвіліны» (16+).
17.10 Дак. фільм «Дзеці XX з'езда» (16+).
18.00 «Мантаж». 1989 год (16+).
19.20 «Кінапанарама» (12+).
20.20 «Музыка ў тэатры, у кіно, на ТБ» (12+).
21.45 Маст. фільм «Кіроўца на адзін рэйс» (16+).
0.00 «Яловая субмарына». «АукцЫон. Як чуецца, так і пішацца» (18+).
1.20 Маст. фільм «Дзённы цягнік» (16+).
4.00 «Народжаны ў СССР»

EuroSport 1

0.00 Тэніс. US Open. Трэці круг. Прамая трансляцыя.
8.30,14.00 Веласпорт. «Тур дэ Франс» (12+).
10.30 Тэніс. US Open. Матч дня (6+).
11.30 Супербайк. Этап чэмпіянату свету (12+).
12.30 Аўтагонкі. Суперкубак Porsche (12+).
17.50 Тэніс. US Open. Чацвёрты круг. Прамая трансляцыя.

Кінакамедыя

0.00 Няглездзячы ні на што (16+).
2.40 Спакусніца – 2 (16+).
4.55 Навагодні адрыў (16+).
6.30 «Горка» ў Мексіцы (18+).
8.10 Ні хвіліны супакою (12+).
9.45 Белае віно з Бабудою (16+).
11.40 Піпец (18+).
13.50 Робін Гуд: пачатак (16+).
16.00 Плэйбой пад прыкрыццём (18+).
17.45 Суперстар (16+).
19.30 Гэта ўсё яна (16+).
21.20 Турэцкая для пачаткоўцаў (16+).
23.20 Офісны вэрхал (18+).

ТБ3

6.00 М/ф (6+).
7.10 «Улегцы» (12+).
7.40 Калекцыя «Беларусьфільма»: «Меншы сярод братоў». Маст. фільм (12+).
10.25 «Выратуйце, я не ўмею гатаваць!» (12+)
11.15, 1.50 Серыял «Выходжу цябе шукаць» (16+).
15.15 Анімацыйны фільм: «Сезон палявання-3» (12+).
16.35 Серыял «Скрадзенае вяселле» (12+).
20.00 «ТБ3 вядзе расследаванне» (16+).
21.00 «Асцярожна, ашуканцы!» (16+)
21.35 Маст. фільм «Адступнікі» (16+).
0.20 «Начны адміністратар». Серыял (16+).
5.20 «Без падману» (16+).

ТБ1000

6.45 Таемнае акно (12+).
8.25 Солт (16+).
10.10, 4.00 Дывергент (12+).
12.35 Дывергент, глава 2: інсургент (12+).
14.35 Дывергент, глава 3: за сцяной (16+).
16.40 Парк Юрскага перыяду (16+).
19.00 Парк Юрскага перыяду-2: закінуты свет (16+).
21.15 Парк Юрскага перыяду-3 (16+).
22.55 Пасля нашай эры (16+).
0.30 Готыка (18+).
2.10 Чалавек-матылёк (12+).

ТБ1000 Рускае кіно

7.30 Каханне ў вялікім горадзе-2 (16+).
9.20 Каханне ў вялікім горадзе-3 (12+).
10.50 Танкі (12+).
12.25 Уцёкі (16+).
14.40 Сэлфі (16+).
16.45 Географ глобус прапіў (16+).
19.00, 5.30 Час Першых (6+).
21.30 Калектар (16+).
22.45 Якому не даравалі (16+).
0.40 Кома (16+).
2.30 Васьмёрка (16+).
4.05 Шчасця! Здароўя! (16+)

National Geographic

6.00 Навуковыя глупствы (16+).
6.50 Гульні розуму (16+).
7.15, 2.00, 4.55 Аўта-SOS (16+).
8.05 Сапраўдны суперкар (16+).
9.00 Экстрэмальны экспрэс (16+).
10.40 Старажытны Кітай з вышыні птушынага палёту (16+).
11.30 Закінутыя гаражы з Альбертам Лінам (16+).
13.15 Міжнародны аэрапорт Дубай (16+).
15.50 Зрабіць за адзін дзень (16+).
17.35 Расследаванні авіякатастроф (16+).
19.15, 22.45 Інстынкт выжывання (16+).
21.00, 0.20 Падарожжы з Горданам Рамзі (16+).
3.25 Зрабіць за адзін дзень (16+).
5.35 Гульні розуму (16+).

Discovery

8.00 Махінатары (12+).
8.45 Як гэта ўладкавана: аўтамабілі мары (12+).
9.10, 21.27 Як гэта зроблена? (12+)
10.00 Смяротны ўлоў: дарогай бацькі (16+).
10.50 Аляска: сям'я з лесу (16+).
11.41 Голыя і напалоханыя (16+).
12.32, 4.56 Мега-піт-стопы (12+).
14.14 Дальнабойшчык у Інданезіі (12+).
15.05, 7.14 Легенды дзікай прыроды (12+).
15.56 Геній аўтадызайну (12+).
18.29 Браты Дызель (12+).
20.11 Як гэта ўладкавана? (12+)
22.18 Не спрабуйце паўтарыць (16+).
0.00, 6.28 Вартавыя падземкі (16+).
0.51 Бітва самагоншчыкаў (18+).
1.42 Іржавая імперыя (12+).

У праграме магчымы змяненні. Перадрукоўка праграмы забаронена. [СЦ] – фільм трансліюецца са скрытымі субцітрамі.

нядзеля, 6 верасня

Беларусь 1

6.35 Меладрама «Сняданак у ложак» (12+).
8.20 Клуб рэдактараў (16+).
9.00, 12.00, 15.00, 19.00 Навіны.
9.10 «Арсенал» (12+).
9.50 Гісторыі збаўлення (12+).
10.25 Зона Х. Вынікі тыдня (16+).
11.05 Вакол планеты.
12.10 Навіны. Цэнтральны рэгіён.
12.35 Меладрама «Дараваць за ўсё». 1-я і 2-я серыі (16+).
14.20 Маршрут пабудаваны (12+).
15.15 Пакаленне.by. (6+).
15.30 Адзін дзень (12+).
16.05 Лёс гігантаў.
16.40, 19.10 Меладрама «Сняданак у ложак». 1—4-я серыі (12+).
20.35 Навіны надвор'я.
21.00 Галоўны эфір.
22.10 Меладрама «Працей паранай рэпы». 1—4-я серыі (12+).

Беларусь 2

6.55 «Не нарадзіся прыгожай». Серыял (12+).
8.30 Анімацыйны прыгодніцкі серыял «Стыч!» (6+)
9.10, 19.45 Тэлебарометр.
9.15 «Супержонка» (16+).
10.05 «Чатыры вяселлі» (16+).
11.20 «Пагоня па смак» (16+).
12.05 Драма «Выратаваць містара Бэнкса» (12+).
14.10 «Калі мы дома» (16+).
14.35 «Тата папаў» (16+).
17.00 «Вежа» (12+).
17.50 Драма «Гульня па чужых правілах» (12+).
20.15 «Арол і рэшка. Марскі сезон» (16+).
21.10 Спортлато 5 з 36, КЕНО.
21.15 Трылер «Жанчына ў чорным» (16+).
22.50 «Трэці лішні» (16+) [СЦ].
23.50 «Муж напракат» (16+).

Беларусь 3

7.35 «Святыні Беларусі».
8.00, 13.10, 18.25 Навіны культуры.
8.20 «Культурны рэпартаж». Бялыніцкая фрэска XVIII стагоддзя «Узыходжанне на Галгофу».
8.35 «Шчыра Ваш...» Маст. фільм (12+).
10.00 «Наперад у мінулае».
10.25 «Беларуская кухня». Бабка па-панску.
10.55 «Нацыянальны хіт-парад».
11.45, 21.05 «Белыя росы». Маст. фільм [СЦ] (12+).
13.45 «Нататкі на палях». Кандрат Крапіва: чалавек, які смяяўся... [СЦ].
14.15 К. Крапіва. «Хто смяецца апошнім». Спектакль Тэатра-студыі кінаакцёра.
16.50 «Анастасія Слуцкая». Маст. фільм (12+) [СЦ].
18.45 Урачыстае адкрыццё Дня беларускага пісьменства і цырымонія ўручэння Нацыянальнай літаратурнай прэміі. Святочны канцэрт «Беларускі тэкст».
20.40 «Калыханка» (0+).
22.30 Урачыстае закрыццё Дня беларускага пісьменства. Гала-канцэрт.

Беларусь 5

6.55 Азбука спорту.
7.10 Баскетбол 3х3. Нацыянальная ліга. Фінальны этап. Палова-арэна.
10.15 Трэніровачны дзень.
10.45 Хакей. КХЛ. «Дынама-Мінск» — «Барыс».
12.50 Міні-футбол. Чэмпіянат Беларусі. «Сталіца» (Мінск) — «Дарожнік» (Мінск). Прамая трансляцыя.
14.40 Футбол. Ліга Нацый. Партугалія — Харватыя.
16.20 Хакей. Чэмпіянат Беларусі. «Юнацтва» — «Шахцёр». Прамая трансляцыя. (У перапынках — Спорт-цэнтр.)
18.50 Гандбол. Сеха-Газпрам Ліга. Фінал 4-х. Матч за 3-е месца. Прамая трансляцыя. (У перапынку — Спорт-цэнтр.)
20.35 Гульні «на вырост».
21.05 Піт-стоп.
21.35 Футбол. Ліга Нацый. Іспанія — Украіна. Прамая трансляцыя. (У перапынку — Спорт-цэнтр.)
23.40 Гандбол. Сеха-Газпрам Ліга. Фінал 4-х. Фінал.

АНТ

7.00, 9.00, 16.00 [СЦ], 18.00 Нашы навіны.
7.10 «Здароўе» (16+).
8.05 «Жыццё іншых» (12+).
9.10 «Нядзельная споведзь» [СЦ].
9.25 Фільм «Ружа развітальных вятроў» (12+).
11.00 «Бачылі відзя?» (6+)
13.00 «На дачу!» (6+)
14.05 Да 85-годдзя Валянціна Гафта. Серыял «Па той бок ваўкоў» (16+).
16.20, 18.15 Міжнародны музычны фестываль «Жара» (12+).
18.30 «Тры акорды» (16+).
20.00 «Контуры».
21.20 Фільм «Экіпаж» (12+).
23.40 «Спартклуб» (16+).
0.00 Фільм «Кіроўца для Веры» (16+).

СТБ

6.30, 0.05 «Ежа багоў» (16+).
8.15 Дакументальны спецпраект (16+).
9.10 «Мінтранс» (16+).
10.00 «Скардзіцца дазваляецца».
10.30 «Вялікі горад».
11.00 Фінал Рэспубліканскага творчага конкурсу юных чытальнікаў «Жывая класіка».
12.30, 13.40, 16.40, 20.50 «Арэлі». Серыял (16+).
13.30, 16.30 Навіны «24 гадзіны».
19.30 «Тыдзень».
22.20 «Засакрэчаныя спісы» (16+).

МІР

5.00 Мультфільмы (0+).
7.15 Маст. фільм «Папялушка» [СЦ] (0+).
8.50 «Наша кіно. «Неўвядальныя». Валянцін Гафт (12+).
9.25 «ФазэндаЛайф» (12+).
10.00, 16.00 Навіны (бягучы радок).
10.10 Маст. фільм «Чалавек з бульвара Капуцынаў» [СЦ] (12+).
12.10 Маст. фільм «12 крэслаў» [СЦ] (6+).
15.30, 16.15 Маст. фільм «Па сямейных абставінах» [СЦ] (6+).
18.30, 0.00 «Разам».
19.30, 1.00 Маст. фільм «Д'Артаньян і тры мушкецёры» [СЦ] (6+).
1.50 «Наша кіно. Гісторыя вялікай любові». Д'Артаньян і тры мушкецёры (12+).
2.15 Маст. фільм «Прыватнае жыццё Пятра Вінаградава» (6+).

РТР—Беларусь

7.00 Маст. фільм «Яркія фарбы восені» (12+).
10.25 «Вуснамі дзіцяці» (12+).
11.00 Весткі.
11.15 «Сто да аднаго». Тэлегульня.
12.00 Маст. фільм «Карнавал» (12+).
14.50 Маст. фільм «Паляванне на вернага» (12+).
16.40 Маст. фільм «Дарога дадому» (12+).
20.00 Весткі тыдня.
21.25 Маст. фільм «Мама, я жанюся» (12+).
23.00 «У людзях».
23.30 Масква. Крэмль. Пуцін.
00.10 «Нядзельны вечар з Уладзімірам Салаўёвым».

НТБ—Беларусь

6.10 «Астрапрагноз».
6.15 Terra incognita. Беларусь невядомая (6+).
6.50 «50 рэцэптаў першага» (12+).
7.20 «Хто ў доме гаспадар?» (12+)
8.00, 10.00, 16.00 Сёння.
8.25 «24 пытанні» (12+).
8.55 Беларусы (6+).
9.30 «Я хачу гэта ўбачыць!» (6+)
10.20 «Першая перадача» (16+).
10.50 «Цуд тэхнікі» (12+).
11.35 «Дачны адказ» (0+).
12.25 «НашСпажыўНагляд» (16+).
13.20 Паедзем, паядзім!» (0+).
14.05 Гісторыі збаўлення (12+).
14.35 Серыял «Пастка для Папялушкі» (12+).
16.20 «НЗ. Расследаванне» (16+).
16.45 «Следства вялі...» (16+).
18.10 «Новыя рускія сенсацыі» (16+).
19.00 «Вынікі тыдня».
20.05 «Зоркі сышліся» (16+).
21.20 Ты не паверыш! (16+)
22.20 «Заснавана на рэальных падзеях» (16+).

8 канал

7.00, 15.40, 17.10, 21.15 «Надвор'е» + «Эрана».
7.05 «Мульт-парад». «Бэтмен».
8.30, 17.05 «Прыколы 13-й школы» (6+).
8.35 «Гатуй як шэф» (12+).
9.00 Камедыя «Аўтастопам па Галактыцы» (12+).
10.40 Драма «А ў нас у двары».
15.45 «Глядзім усёй сям'ёй». М/ф.
17.15 «Дэтэктыў на экране».
18.45 Серыял «Касл» (12+).
19.30, 1.10 «Надвор'е».
19.35 Камедыя «Жанчыны супраць мужчын» (16+).
20.55 «Вечарніца».
21.20 Прыгоды «Ларга Вінч. Пачатак» (16+).
23.10 Прыгоды «Змова ў Бірме» (16+).

панядзелак, 31 жніўня

ВТБ

6.05 «Дурні і дарогі» (16+).
7.20 «Лаві момант» (16+).
8.35 «Галерэя прыгажосці» (16+).
9.20 Баявік «Тэрмінатар: і прыйдзе выратавальнік» (12+).
11.25 «Уральскія пельмені». Азбука Уральскіх пельменяў (16+).
13.00 «КВЗ. Па-нашаму» (16+).
13.50 «Наш рамонт» (16+).
14.25, 3.20 Серыял «Маладзёжка» (16+).
16.15 Камедыя «Выпускны» (16+).
18.00, 0.25 «Уральскія пельмені» (16+).
18.40 Серыял «Філатаў» (16+).
20.30 Серыял «#СеняФедзя» (16+).
21.30 Серыял «Гатэль «Элеон» (16+).
23.00 Серыял «Мамачкі» (16+).
1.20 Серыял «Дзяўчынкі не здаюцца» (16+).
2.10 Серыял «Татавы дочкі» (12+).
4.55 «6 кадраў» (16+).

Культура

6.30 «Пешшу...» Масква абноўленая.
7.05 «Рабіць дабро са зла... Аркадзь Стругацкі». Дак. фільм [СЦ].
7.50 «2 градусы да канца свету». Дак. фільм.
8.40, 15.50 «Жанчыны, якім пашанцавала». Маст. фільм.
10.00, 19.30 Навіны культуры.
10.15 «Да Чорнага мора». Маст. фільм [СЦ].
11.30 Лінія жыцця. Жанна Бічэўская.
12.25 «Настаўнік». Маст. фільм.
14.10 «Першыя ў свеце». Дак. серыял.
14.25 Да 90-годдзя з дня нараджэння Андрэя Пятрова. «Геній кампрамісу». Дак. фільм.
15.05, 2.15 «Аптычная ілюзія, або Узяцце паралельнага свету». Дак. фільм.
17.05 «Забытае рамяство». Дак. серыял. «Ліхтаршчык».
17.20 Майстры скрыпічнага мастацтва. Іцхак Перлман.
18.05, 23.40 Прыступкі цывілізацыі. «Кельты: кроў і жалеза». Дак. фільм. 1-я серыя.
19.00 «Памяць». Дак. серыял [СЦ].
19.45 Шукаю настаўніка. «Павел Шмакаў. Дырэктар «Сонца» [СЦ].
20.30 «Добрай ночы, малыя!»
20.45 Да 85-годдзя Валянціна Гафта. «Каралі і капуста». Маст. фільм [СЦ].
23.15 «Адлюстраваны час». Дак. серыял [СЦ].
0.35 XX стагоддзе. «Што такое «Ералаш»?» Вядучы — Спартак Мішулін. 1-я серыя. 1986 год.
1.35 Майстры скрыпічнага мастацтва. Іцхак Перлман.

Настальгія

6.00 Маст. фільм «Багатая нявеста» (12+).
7.25, 11.10, 12.55, 14.45, 15.45, 17.20, 20.40, 21.45, 23.00, 1.05, 2.40, 3.45, 5.00 Музычная настальгія (12+).
8.00 «Навагодні паказ». 1986 год (12+).
9.00 «Быў час». 2009 год (16+).
10.00 Маст. фільм «Адпачынак, які не адбыўся» (16+).
12.00, 22.00 «Народжаныя ў СССР» (12+).
13.20 «Вакол смеху». 1979 год (12+).
15.00, 21.00, 3.00 «Мінулы час» (12+).
16.00 Маст. фільм «Каханне — смяротная гульня» (16+).
18.00 «СевАлогія» з Севам Наўгародцавым: «Аляксандр Гадуноў» (18+).
19.10 «Музыка і мы». (12+).
20.25 Кароткаметражны фільм «Удача» (12+).
0.00 «Да і пасля ...» 2010 год (12+).

EuroSport 1

1.20 Маст. фільм «Асабліва небяспечны...» (16+).
4.00 «Колба часу».

0.00, 9.30 Аўтагонкі. Суперкубак Porsche (12+).
1.00, 6.00, 12.30 Веласпорт. «Тур дэ Франс» (12+).
2.30, 7.30 Мотагонкі. «24 гадзіны Ле-Мана» (12+).
4.00, 11.30 Тэніс. US Open – 2019 (6+).
10.30 Веласпорт. «Тур Венгрыі» (12+).
18.30 Тэніс. US Open. Першы круг. Прамая трансляцыя.

Кінакамедыя

1.05 Спакуснік (16+).
4.05 спакуснік-2 (16+).
6.20 Апошнія дзяўчыны (16+).
8.00 Нягледзячы ні на што (16+).
10.10 Без пачуццяў (16+).
12.00 Эвалюцыя (12+).
13.55 Падманукь дарослых (16+).
15.45 Лета. Аднакласнікі. Каханне (16+).
17.35 Джэй і Маўклівы Боб наносяць зваротны ўдар (16+).
19.30 Аднакласнікі-2 (16+).
21.20 Турэцкая для пачаткоўцаў (16+).
23.20 Ніндзя з Беверлі Хілз (12+).

ТБ3

6.00 Калекцыя «Беларусьфільма» (12+).
8.10 М/ф (6+).
10.20 «М & S» (12+).
10.50 «Перыскоп» (16+).
11.10, 4.30 «Суд ідзе». Серыял (16+).
12.05, 18.55, 3.35 «Сляпая» (16+).
13.10, 0.10 «Акцёрскія драмы» (12+).
14.00 «Разам з Верай». Маст. фільм (12+).
15.55 «Чалавек-невідзімка» (16+).
16.55 «Апакаліпсіс» (12+).
18.00 «Развітанне» (16+).
20.00 «Відавочцы». (16+).
20.35, 2.45 «Споведзь экстрасэнса» (12+).
21.35 «Косці». Серыял (16+).
23.20 «Начны адміністратар». Серыял (16+).
0.55 «Монтэ-Карла». Маст. фільм (12+).

ТБ1000

7.15 Чыкага (12+).
9.10 Мама МІЯ! (16+)
11.05 Вясельны перапалох (12+).
12.55 Прабач, хачу з табой ажаніцца (12+).
14.55 Двухсотгадовы чалавек (0+).
17.15 Як прыручыць дракона-2 (6+).
19.00, 5.00 Ілюзіяніст (16+).
20.55 Дарыян Грэй (16+).
22.55 Ветраная рака (18+).
0.50 Прыгажуня для пачвары (18+).
2.50 Каханне і іншыя лекі (16+).

ТБ1000 Рускае кіно

7.45 Выкрутасы (12+).
9.40 Часовыя цяжкасці (12+).
11.20 Настаўніца (12+).
13.45, 19.35 Аперацыя «Сатана» (16+).
16.00 Дужасы 2 (16+).
17.55 Удачлівы выпадак (12+).
21.30 Дзённік маці першакласніка (6+).
23.00 Любі іх усіх (18+).
1.00 Апошняе выпрабаванне (16+).
3.25 Кіроўца для Веры (16+).
5.30 Адмірал (16+).

National Geographic

6.00 Навуковыя глупствы (16+).
6.25 Панарама 360. Аб'ект сусветнай спадчыны (16+).
7.15, 13.20, 16.45 Інстынкт выжывання, Кітай (16+).
8.00 Невядомы Кітай (16+).
8.55 Найцяжэйшы ў свеце рамонт (16+).
9.45 Будаўніцтва тунэля супраць Поўдня (16+).
10.35 Дзікі тунец: Поўнач (16+).
12.25 Драўляная скура (16+).
14.10, 17.35 Аўта-SOS (16+).
15.05, 18.25 Служба бяспекі аэрапорта: Перу (16+).
15.55, 19.15 Расследаванні авіякатастроф (16+).
21.00, 2.05 Дзіяна: згубленыя кадры (16+).
23.00 Кароль, які падмануў Гітлера (16+).
23.50 Еўропа з вышыні птушынага палёту (16+).
0.35 Ліхтугі за мяжой (16+).
4.00 Асушыць акіян (16+).
4.50 Пачатак (16+).
5.35 Гульні розуму (16+).

Discovery

8.00, 12.57 Што магло пайсці не так? (16+)
8.45 Легендарныя месцы (12+).
9.35 Браты Дызель (12+).
10.25, 16.21, 22.18 Махінатары (12+).
11.15, 18.54, 4.10 Іржавая імперыя (12+).
12.06 Склады: бітва ў Канадзе (16+).
13.48, 0.51 Голыя і напалоханыя (16+).
15.30 Легенды дзікай прыроды (16+).
17.12, 21.27, 4.56 Як гэта ўладкавана? (12+)
18.03, 2.33 Геній аўтадызайну (12+).
19.45, 5.42 Аўтабан А2 (12+).
20.36, 3.24 Голыя, напалоханыя і самотныя (16+).
22.18 Махінатары: машына мары (12+).
23.09 Паляванне на каштоўныя камяні (12+).
0.00 Круты цюнінг (12+).
1.42 Музейныя загадкі (12+).
6.28 Мужчына, жанчына, прырода (12+).
7.14 Аляска: сям'я з лесу (16+).

Беларусь 1

6.00, 7.20, 8.15 Добрай раніцы, Беларусь!
7.00, 8.00 (з сурдаперакладам), **9.00, 12.00, 13.00, 15.00, 17.00, 19.00** Навіны.
7.05, 8.05 Навіны эканомікі.
7.10, 8.10 Зона Х. Крымінальная хроніка (16+).
9.10, 21.45 Серыял «След» (16+).
10.45, 12.10, 18.35, 19.20 Меладрама «Мама Лора» (12+).
13.05, 14.40, 15.25 Меладрама «Добрыя рукі» (16+).
13.55 «Здарова здаровым быць!» [СЦ] (6+)
15.15, 18.00 Навіны рэгіёна.
17.05 Беларуская часінка.
18.15, 23.40 «Зона Х». Крымінальныя навіны (16+).
21.00 Панарама.
23.20 Сфера інтарэсаў.
0.00 Дзень спорту.

Беларусь 2

7.00 М/с «Пінгвіны з Мадагаскара» (0+).
9.00, 18.20 Тэлебарометр.
9.05, 20.10 «Зразумець. Дараваць» (16+).
9.35, 20.40 «Сямейныя гісторыі» (16+).
10.05, 23.00 «Экстрасэнсы-дэтэктывы» (16+).
11.00, 18.25 Серыял «Паўночнае ззянне» (16+).
12.45, 0.00 Серыял «Анатомія страсці» (16+).
13.35 «Пагоня за смакам» (16+).
14.25 Анімацыйны прыгодніцкі серыял «Стыч!» (6+)
15.05 Хачу ў тэлевізар!
15.10 Элементарыум (6+).
15.40 Нічога сабе ньюз (12+).
15.45 «Пін_код» (12+).
16.25 «Не нарадзіся прыгожай». Серыял (12+).
17.10 «Багіня шопінгу. Бліскучае вяртанне» (16+).
18.05 Хто я? (12+)
21.10 Спортлато 6 з 49, КЕНО.
21.20 «Мяняю жонку» (16+).

Беларусь 3

7.00 «Дабраранак».
7.35, 12.20 «Беларуская кухня». Налісніκі з грыбамі.
8.05, 12.00, 20.20 Навіны культуры.
8.25, 12.15 «Гэты дзень».
8.30, 17.40 «Смерць шпіёнам. Схаваны вораг». Серыял. 1-я і 2-я серыі (16+).
10.20 «Апошні дзень». Роберт Раждзественскі (12+).
10.55 «Майстры і куміры». Міхаіл Фінберг.
12.50 Юбілейны канцэрт Беларускага дзяржаўнага акадэмічнага заслужанага харэаграфічнага ансамбля «Харошкі».
14.25, 21.05 «Вызваленне». Фільм другі «Прарыў» [СЦ] (12+).
15.50 «Нататкі на палях». Іван Шамякін: трывожнае шчасце пісьменніка [СЦ].
16.15, 22.50 «Талаш». Серыял [СЦ] (16+).
17.10 «Артэфакты». Бюро Станіслава Аўгуста Панятоўскага.
19.30 «Ваша лато», «Пяцёрачка».
20.00 «Суразмоўцы». Уладзімір Лайкоў.
20.40 «Калыханка» (0+).
22.35 «Архітэктура Беларусі» [СЦ].

Беларусь 5

6.55 Азбука спорту.
7.10 Футбол. Кубак Беларусі. Жанчыны. Фінал. «Мінск» — «Дынама-БДУФК».
9.10 На грані фолу. Футбольны агляд.
10.10 Хакей. Кубак Беларусі. Матч за 3-е месца.
12.15 Футбол. Ліга чэмпіёнаў. Відэачасопіс.
13.15 Хакей. Кубак Беларусі. Фінал.
15.20 Плаванне. Кубак і першынство Беларусі.
17.35 Кіберспорт. Аўтаспорт. W-серыя.
18.50 Настольны тэніс. Камандны чэмпіянат Беларусі.
20.30 Спорт-цэнтр.
20.40 Футбол. Ліга Нацый. Прэв'ю. Відэачасопіс.
21.10 Спорт-кадр.
21.40 Спорт-цэнтр.
21.50 Футбол. Ліга чэмпіёнаў. Фінал. ПСЖ — «Баварыя».

АНТ

6.00 Серыял «Пяты вугал».
7.00 [СЦ], **8.00** [СЦ], **9.00** [СЦ], **11.00, 13.00, 16.00, 18.00** [СЦ], **20.30** Нашы навіны.
7.15 «Беларусь. Сталенне» (16+).
8.15 «Падзеі».
9.15 «Тэорыя змовы» (16+).
9.55, 11.15 «Вялікі модны прыгавор» (6+).
12.05 Серыял «Два лёсы-3» (16+).
13.15 Серыял «Спадчына» (16+).
15.10 «Давай пажэнімся!» (16+)
16.20 «Мужчынскае/Жаночае» (16+).
17.20, 18.20 «На самай справе» (16+).
18.50 «Удача ў прыдачу!» Дзённік (12+).
18.55 «Няхай гаворацъ» (16+).
20.00 Час.
21.10 Серыял «Прэзумпцыя невінаватасці» (16+).
23.00 Серыял «Гурзуф» (16+).

СТБ

6.00, 6.40, 7.45, 8.40 «Раніца СТБ».
6.30 [СЦ], **7.30** [СЦ], **8.30** [СЦ], **10.30, 13.30, 16.30, 19.30, 22.30** Навіны «24 гадзіны».
9.00, 23.55 «Загадкі чалавецтва» (16+).
10.40 «Як уладкаваны свет» (16+).
12.20 «Вадзіць па-руску» (16+).
12.40, 21.20, 0.45 «Самыя шакіруючыя гіпотэзы» (16+).
13.45, 23.05 «Таямніцы Чапман» (16+).
14.40, 20.30 «Неверагодна цікавыя гісторыі» (16+).
15.35 «Вадзіць па-руску» (16+).
15.45, 16.50 «Інквізітар». Серыял (12+).
20.00, 22.55 «СТБ-спорт».
20.05 «Сталічныя падрабязнасці».
20.15 «Мінштучна».
22.00 «Скардзіцца дазваляецца».

МІР

5.00 Маст. фільм «Сямёра смелых» [СЦ] (12+).
5.20 «Наша кіно. Гісторыя вялікай любові». Варашылаўскі стралок (12+).
5.45 Серыял «Дом з ліліямі» (12+).
8.50, 10.10, 18.15, 19.25 Серыял «ППС-2» [СЦ] (16+).
10.00, 13.00, 16.00, 19.00, 0.00 Навіны (бягучы радок).
13.15 «Справы судовыя. Грошы вярніце!» (16+)
14.10, 17.15 «Справы судовыя. Бітва за будучыню» (16+).
15.05, 16.15 «Справы судовыя. Новыя гісторыі» (16+).
22.40, 3.00 Тэлегульня «Гульня ў кіно» (16+).
23.25, 0.15 «Сусветныя гульні розуму» (12+).
0.50 Серыял «Мухтар. Новы след» [СЦ] (16+).
3.40 Маст. фільм «Сэрцы чатырох» (6+).

РТР—Беларусь

7.00 «Новая раніца».
11.00, 14.00, 17.00, 20.00 Весткі.
11.30 «Пра самае галоўнае» (12+).
12.35 «Лёс чалавека» (12+).
13.50, 16.50, 19.50, 23.00 Навіны — Беларусь.
14.40 Серыял «Таямніцы следства» (12+).
17.15 «60 хвілін».
18.35 «Андрэй Малахаў. Прамы эфір» (16+).
21.05 Серыял «Давай знойдзем адно аднаго» (12+).
23.10 «Вечар з Уладзімірам Салаўёвым».

НТБ—Беларусь

6.10 «Астрапрагноз».
6.15 Спорт-мікс.
6.25 «Гарады Беларусі» (6+).
7.00, 16.25, 19.35, 21.35, 22.35 Сёння. Галоўнае.
7.15 «Здароўе» (12+).
8.00, 10.00, 13.00, 16.00, 19.00 Сёння.
8.25 Серыял «Мухтар. Новы след» (16+).
9.15 «Справа лекараў» (16+).
0.25 Баявік «Марскія д'яблы» (16+).
13.20, 16.30 Агляд. Надзвычайнае здарэнне.
13.50 Родныя людзі (6+).
14.05 Серыял «Лясніκ. Свая зямля» (16+).
17.00 «ДНК» (16+).
18.05, 19.55 Серыял «Мянтоўскія войны» (16+).
21.45 Серыял «Званар» (16+).
22.40 Серыял «Чацвёртая змена» (16+).
23.35 «Аднойчы...» (16+).

8 канал

7.00, 15.25, 21.10. 1.15 «Надвор'е» + «Эрана».
7.05 «Мульт-парад». «Далмацін» (6+).
7.30, 16.10. 20.50 «Прыколы 13-й школы» (6+).
7.35 Серыял «Флэш».
9.00, 19.15 Серыял «Папяровы дом» (16+).
9.45 Праграма праграмы СБ.
10.30 Трылер «Канстанцін. Уладар цемры».
12.30, 17.50 Серыял «Няроўны шлюб».
13.40 Серыял «Пад прыкрыццём».
15.30 «Мульт-парад».
15.50 «Гатуй як шэф!» (6+).
16.15 Драма «Розыгрыш».
17.45 «Надвор'е».
20.55 «Вечарніца» (6+).
21.15 Драма «Мемуары гейшы» (18+).
23.40 Серыял «Банды Лондана».

ВТБ

6.05 «Дурні і дарогі» (16+).
7.20 «Лаві момант» (16+).
8.35 «КВЗ. Па-нашаму» (16+).
9.05 М/ф «Тры каты» (0+).
9.30 М/ф «Скубі-Ду» (6+).
10.00 «Проста кухня» (16+).
11.00 «Рогаў у справе» (16+).
12.00 Камедыя «Наша Russia: яйкі Лёсу» (12+).
13.35 «Уральскія пельмені». З мілым рай і ў буціку (16+).
14.40 Драма «Легенда № 17» (6+).
17.05 Фантастыка «Іншапланетнае ўварванне: бітва за Лос-Анджэлес» (12+).
19.10 Прыгоды «Смурфікі» (12+).
21.00 «Уральскія пельмені». Азбука Уральскіх пельменяў (16+).
22.25 Камедыя «Астэрыкс на алімпійскіх гульнях» (12+).
0.25 Трылер «Простая просьба» (18+).
2.20 «Кіно ў дэталях» (16+).
3.10 «Саранхэ» (16+).
4.00 «Даеш моладзь» (16+).
4.55 «6 кадраў» (16+).

Культура

6.30 «Біблейскі сюжэт».
7.05 «Прыгоды чароўнага глобуса, або Штукі ведзьмы». М/ф.
8.15 «Цырк». Маст. фільм.
9.45 «Звычайны канцэрт».
10.10 «Вяртанне дадому». Дак. серыял [СЦ].
10.40 «Зялёны агеньчык». Маст. фільм [СЦ].
11.50 «Эрмітаж» [СЦ].
12.20 Чатыры дзіркі. Белыя плямы.
13.00, 0.50 «Знаёмцеся: мядзведзі». Дак. фільм [СЦ].
13.55 Чалавечы фактар. «Айбаліт з Чалябінска».
14.20 Да 175-годдзя Рускага геаграфічнага таварыства. «Міхалай Пржэвальскі. Экспедыцыя даўжынёю ў жыццё». Дак. фільм [СЦ].
15.20 «Мой пяшчотна каханы дэтэктыў». Маст. фільм [СЦ].
16.45 «Пачуць голас Анёла свайго... Радзівон Шчадрын». Дак. фільм.
17.30 «Пешшу...». Масква паэтычная. [СЦ].
18.00 «Пра каханне часам кажуць ...». Канцэрт Аляксандра Малініна ў Маскоўскім міжнародным Доме музыкі.
19.30 Да юбілею Марыны Зудзінай. «Валянцін і Валянціна». Маст. фільм [СЦ].
21.00 «Гісторыя навуковай фантастыкі з Джэймсам Кэмеранам». Дак. фільм [СЦ].
21.45 Кіно на ўсе часы. «Калекцыянер». Маст. фільм (18 +).
23.45 Клуб 37.
1.45 Шукалькі. «Дуэль без прычыны».
2.30 «Як адзін мужык двух генералаў пракарміў». М/ф для дарослых.

Настальгія

6.00 «Яловая субмарына». «АукцЫён. Як чуецца, так і пішацца» (18+).
7.20 Маст. фільм «Дзённы цягнік» (16+).
9.00, 15.00, 3.00 «Мінулы час» (12+).
9.45, 11.00, 15.45, 17.00, 18.15, 2.35, 3.45, 5.00 Музычная настальгія (12+).
10.00, 4.00 «Нараджаныя ў СССР».
11.55 «Да і пасля ...» з Уладзімірам Малчанавым. Год 1963-і (12+).
13.05 Фільм-спектакль «Сваякі» (16+).
16.00 «Колба часу».
18.00 Маст. фільм «Цытрынавы торт» (12+).
18.30 «Вакол смеху». 1984 год (12+).
19.55 Дак. фільм «Віртуальных спраў майстар» (12+).
21.00 «Быў час». 2009 год (16+).
22.00 Маст. фільм «Стаянка цягніка — дзве хвіліны» (16+).
23.10 Дак. фільм «Дзеці XX з'езда» (16+).
0.00 «Спяем, сябры!» (12+).
1.15 Маст. фільм «Пячнік» (16+).

EuroSport 1

0.00, 12.30, 18.30 Тэніс. US Open. Трэці круг. Прамая трансляцыя.
8.30, 13.30 Веласпорт. «Тур дэ Франс» (12+).
9.30 Веласпорт. «Тур Венгрыі» (12+).
11.30 Супербайк. Этап чэмпіянату свету. (12+).

Кінакамедыя

1.15 Лета. Аднакласнікі. Каханне (16+).
3.15 Спакуснік (16+).
5.35 Украдзі маю жонку (16+).
7.25 Таксі-5 (18+).
9.25 100 рэчаў і нічога лішняга (18+).
11.30 Найнуўшы запавет (16+).
13.45 Джэй і Маўклівы Боб наносяць зваротны ўдар (16+).
15.40 Таткі без школьных звычак (16+).
17.35 Аднакласнікі-2 (16+).
19.30 Ілюзія падману (16+).
21.35 Ілюзія падману-2 (12+).

ТБ3

6.00 Калекцыя «Беларусьфільма» (12+).
8.00 М/ф (6+).
9.30 «Улегцы» (12+).
10.00 «М & S» (12+).
10.35 «Аб здароўі. Не на самай справе і ўсур'ёз» (12+).
11.10, 22.20 «Перыскоп» (16+).
11.30 «Вакол святла. Месцы сілы» (16+).
12.30 «Гучныя справы» (16+).
13.30, 3.35 «Псіхасаматыка». (12+).
14.05 «Новы дзень» (16+).
14.40, 2.05 «Невядомы». Серыял (16+).
16.20 «Апакаліпсіс» (12+).
17.25 «Сповед экстрасэнса» (12+).
18.25, 4.30 «Дзённік экстрасэнса» (16+).
19.30, 5.20 «Акцёрскія драмы» (12+).
20.20 «Партрэт другой жонкі». Маст. фільм (12+).
22.40 Маст. фільм «Мёрзлая зямля» (16+).
0.35 «Начны адміністратар». Серыял (16+).

ТБ1000

7.15 Чужы кветак (12+).
9.35 Дзяўчына з Джэрсі (16+).
11.20 Дарыян Грэй (16+).
13.20 Як прыручыць дракона-2 (6+).
15.05 Вясельны перапалох (12+).
17.00, 2.45 Ілюзіяніст (16+).
19.00 Солт (16+).
20.40, 5.00 Турыст (16+).
22.30 Таемнае акно (12+).
0.10 Быць Астрыд Ліндгрэн (16+).

ТБ1000 Рускае кіно

7.30 Дзесяць негрыцянят (12+).
9.55 Сэлфі (16+).
12.00 Духless–2 (16+).
13.55 Шчасця! Здароўя! (16+)
15.20 Іронія лёсу. Працяг (12+).
17.25 Выкрутасы (12+).
19.15, 5.50 Каханне ў вялікім горадзе (16+).
20.50 Каханне ў вялікім горадзе-2 (16+).
22.35 Каханне ў вялікім горадзе-3 (12+).
0.00 Часовыя цяжкасці (12+).
1.25 Сведкі (16+).
3.25 Уцёкі (16+).

National Geographic

6.40, 4.45 Аўта-SOS. (16+).
8.20 Сапраўдны суперкар (16+).
9.10 Асушыць акіян (16+).
11.40 Зрабіць за адзін дзень (16+).
13.25 Неразгаданыя таямніцы Сонца (16+).
14.15 Місія палёту да Сонца (16+).
15.05 Таямніцы космасу (16+).
16.55 Еўропа з вышыні птушынага палёту (16+).
18.40, 20.15 Капітуляцыя (16+).
19.25 Старажытны Кітай з вышыні птушынага палёту (16+).
21.00 Суперзбудаванні Трэцяга рэйха: да бою гатовыя (16+).
21.50 У пошуках Амеліі (16+).
23.30 Эвакуацыя Зямлі (16+).
1.00 Расследаванне авіякатастроф (16+).
5.30 Гульні розуму (16+).

Discovery

8.00 Махінатары (12+).
8.45 Як гэта ўладкавана: аўтамабілі мары (12+).
9.10, 20.11 Як гэта ўладкавана? (12+)
10.00, 23.09 Залаты шлях Паркера Шнабеля (16+).
10.50, 21.27 Выбуховае шоу (16+).
11.41, 20.36 Круты цюнінг (12+).
12.32, 3.24 Як уладкаваны Сусвет (12+).
14.14, 6.28 Сталёвыя хлопцы (12+).
15.05 Выгадная старызна (12+).
15.56 Паляванне на каштоўныя камяні (12+).
22.18 Голыя і напалоханыя (16+).
0.00 Смяротны ўлоў: дарогай бацькі (16+).
0.51 Дальнабойшчык у Інданезіі (12+).
1.42 Бітва матораў (12+).
4.56 Не спрабуйце паўтарыць (16+).
7.14 Выгадная старызна (12+).

Беларусь 1

6.20 Існасць [СЦ].
6.45 Меладрама «Сняданак у ложак». 1-я і 2-я серыі (12+).
8.30 Адзін дзень (12+).
9.00, 12.00,15.00, 19.00 Навіны.
9.10 Сэнс жыцця. Георгій Калдун (12+).
9.45 Здароўе (12+) [СЦ].
10.35 Дача (12+).
11.10, 12.10 Меладрама «Укус ваўчыцы». 1—4-я серыі (16+).
15.15 Краіна.
15.45, 19.10 Меладрама «Працей паранай рэпы». 1—4-я серыі (12+).
19.25, 21.40 Меладрама «Смерць на мове кветак». 1—4-я серыі (16+).
21.00 Панарама.
23.20 Меладрама «Дараваць за ўсё». 1-я і 2-я серыі (16+).
1.05 Дзень спорту.

Беларусь 2

7.00 «Не нарадзіся прыгожай». Серыял (12+).
8.35 Анімацыйны прыгодніцкі серыял «Стыч!» (6+)
9.20, 21.05 Тэлебарометр.
9.25 Анімацыйны фільм «Трон Эльфаў» (6+).
11.00 «Вежа» (12+).
11.45 Камень, нажніцы, папера (16+).
12.15 «Пагоня за смакам» (16+).
13.10 Камедыя «Модная матуля» (12+).
15.05 «Калі мы дома» (16+).
15.35 «Мяняю жонку» (16+).
17.20 «Вяселле ўсляпую» (16+).
19.00 Драма «Выратаваць містара Бэнкса» (12+).
21.10 Спортлато 6 з 49, КЕНО.
21.15 Баявік «Жывая сталь» (12+).
23.20 «Арол і рэшка. Марскі сезон» (16+).

Беларусь 3

7.35 «Сіла веры».
8.00, 14.50, 20.20 Навіны культуры.
8.20 «Гэты дзень».
8.25 «У лясной гушчы». М/ф (0+).
8.40 «Каралева бензакалонкі». Маст. фільм (12+) [СЦ].
10.00 «Беларуская кухня». Політыка з рашчынай.
10.30 «Я хачу гэта ўбачыць!» (6+)
10.55 «Тры талеры». Маст. фільм (6+) [СЦ].
14.25 «Навукаманія» (6+).
15.10 «Прышэльцы ў Амерыцы». Маст. фільм (12+).
16.40 «Сваімі словамі».
17.20 «Нашы песні». Канцэрт.
18.40 «Шчыра Ваш...» Маст. фільм (12+).
20.05 «Суразмоўцы». Алена Стэльмах.
20.40 «Калыханка» (0+).
21.05 «Анастасія Слуцкая». Маст. фільм (12+) [СЦ].
22.40 «Арт-гісторыі».
23.05 «УНОВИС». Дак. фільм (12+).

Беларусь 5

6.55 Гандбол. Сеха-Газпрам Ліга. Фінал 4-х. 1/2 фіналу.
8.30 Футбол. Кваліфікацыя ЧЕ-2021 (U-21). Беларусь — Нідэрланды.
10.00 Баскетбол 3х3. Нацыянальная ліга. Фінальны этап. Палова-арэна. Прамая трансляцыя.
13.05 Футбол. Ліга Нацый. Беларусь — Албанія.
14.55 Лёгкая атлетыка. Брыльянтавая ліга. Брусель.
17.00 Хакей. КХЛ. «Дынама-Мінск» — «Барыс». Прамая трансляцыя. (У перапынках — Спорт-цэнтр.)
19.25 Гандбол. Сеха-Газпрам Ліга. Фінал 4-х. 1/2 фіналу. «Веспрэм» — «Мяшкоў Брэст».
21.00 Гандбол. Чэмпіянат свету 2021. Лёсаванне. Прамая трансляцыя.
21.45 Футбол. Ліга Нацый. Партугалія — Харватыя. Прамая трансляцыя. (У перапынку — Спорт-цэнтр.)
23.50 Трэніровачны дзень.

АНТ

7.00, 9.00, 16.00 [СЦ], 18.00, 20.00 Нашы навіны.
7.10 «Маркаў. Нічога асабістага» (16+).
8.00 «101 пытанне даросламу» (12+).
9.10 Фільм «Першакурсніца» (16+).
12.25 «Бачылі відэа?» (6+)
13.05 «На дачу!» (6+)
14.10 Да 85-годдзя Валянціна Гафта. Серыял «Па той бок ваўкоў» (16+).
16.20 Да 85-годдзя Валянціна Гафта. «Чужое жыццё іграе, як сваё» (16+).
17.10 Да 85-годдзя Валянціна Гафта. «Няхай гавораць» (16+).
18.15, 20.45 Канцэрт Максіма Галкіна (16+).
21.10 «Сёння ўвечары» (16+).
23.10 Фільм «Ружа развітальных вятроў» (12+).

СТБ

6.15, 1.05 «Ежа багоў» (16+).
7.55 «Анфас».
8.15 «Самая карысная праграма» (16+).
9.05 Дакументальны праект (16+).
10.00 «Мінск і мінчане».
10.30 «Цэнтральны рэгіён».
11.05, 13.40, 16.40, 20.05 «Інквізітар». Серыял (12+).
13.30, 16.30, 19.30 Навіны «24 гадзіны».
19.55 «СТБ-спорт».
22.35 «Тэрыторыя памылак» (16+).
23.30 «Сакрэтныя тэрыторыі» (16+).

МІР

5.00, 7.50, 4.35 Мультфільмы (0+).
7.20 «Сакрэтныя матэрыялы» (16+).
8.05 «Ведаем рускую» (12+).
9.00 Ток-шоу «Слабае звяно» (12+).
10.00, 16.00, 19.00 Навіны (бягучы радок).
10.10 Маст. фільм «12 крэслаў» [СЦ] (6+).
12.40, 16.15 Маст. фільм «Д'Артаньян і тры мушкецёры» [СЦ] (0+).
19.15 Маст. фільм «Сэрцы трох» [СЦ] (16+).
0.45 Маст. фільм «Пра беднага гусара закіньце слова» [СЦ] (12+).
3.25 Маст. фільм «Васіліса Прыгожая» (6+).

РТР—Беларусь

7.00 «Па сакрэце ўсяму свету».
7.25 Маст. фільм «Дзённы цягнік» (12+).
9.15 Маст. фільм «Жонка майго мужа» (12+).
11.00 Весткі.
11.30 «Сто да аднаго». Тэлегульня.
12.20 «Гумар! Гумар! Гумар!!!» (16+)
13.20 «Доктар Мяснікоў» (12+).
14.25 Маст. фільм «Васількі для Васілісы» (12+).
16.25 Маст. фільм «Берагі» (12+).
19.45 «Плюс-мінус». Надвор'е на тыдзень.
20.00 Весткі ў суботу.
20.50 «Прывітанне, Андрэй!» (12+)
22.35 Маст. фільм «Яркія фарбы восені» (12+).

НТБ—Беларусь

6.10 «Астрапрагноз».
6.15 Сёння. Галоўнае.
6.20 Terra incognita. Беларусь невядомая (6+).
6.55 «50 рэцэптаў першага» (12+).
7.25 «Дача» (12+).
8.00, 10.00, 16.00 Сёння.
8.25 «Гарады Беларусі» (6+).
8.55 Беларусы (6+).
9.30 «Урачэбныя таямніцы плюс» (12+).
10.20 Галоўная дарога (16+).
10.55 «Жывая ежа» (12+).
11.40 Кватэрнае пытанне (0+).
12.35 «НашСпажыўНагляд» (16+).
13.30 Паедзем, паядзім!» (0+)
14.10 Гісторыі збаўлення (12+).
14.35 Серыял «Пастка для Папялушкі» (12+).
16.25 «Сакрэт на мільён». Стас Пьеха (16+).
18.10 «Следства вялі...» (16+).
19.00 «Цэнтральнае тэлебачанне».
20.10 Дэтэктыў «Пляж» (16+).
23.25 «Крутая Гісторыя» (12+).

8 канал

7.00, 15.05, 21.15 «Надвор'е» + «Эрана».
7.05 «Мульт-парад».
7.45 «Прыколы 13-й школы» (6+).
7.50 Драма «Экіпаж».
10.05 Драма «А ў нас у двары».
15.10 Глядзім усёй сям'ёй. «Гары Потэр і Кубак агню» (12+).
17.30 Камедыя «Прыгоды медзведзяня».
19.00 «Надвор'е».
19.05 Прыгоды «Прынц Персіі. Пяскі часу».
20.55 «Вечарніца» (6+).
21.20 Баявік «Трайная мяжа» (16+).
23.30 Прыгоды «Шазам» (12+).

ВТБ

6.05 «Дурні і дарогі» (16+).
7.20 «Лаві момант» (16+).
8.35, 16.15 Серыял «Вароніны» (12+).
10.00, 21.30 Серыял «Гатэль «Элеон» (16+).
11.25, 23.00 Серыял «Мамачкі» (16+).
12.50 «Даеш моладзь» (16+).
13.25, 1.20 Серыял «Дзяўчынкі не здаюцца» (16+).
14.25, 3.20 Серыял «Маладзёжка» (16+).
17.40 Серыял «Філатаў» (16+).
20.30 Серыял «#СеняФедзя» (16+).
0.00 «Уральскія пельмені» (16+).
2.10 Серыял «Татавы дочкі» (12+).
4.55 «6 кадраў» (16+).

Культура

6.30, 7.00, 7.30, 8.30, 10.00, 15.00, 19.30, 23.30 Навіны культуры.
6.35 «Пешшу...» Масква ўніверсітэцкая.
7.05 «Правілы жыцця».
7.35, 18.05, 23.50 «Кельты: кроў і жалеза». Дак. фільм.
8.35, 22.50 Колер часу. Аловак.
8.40, 15.50 «Жанчыны, якім пашанцавала». Маст. фільм.
10.15 «Назіральнік».
11.10, 0.45 XX стагоддзе. «Што такое «Ералаш»?»
12.10 «Першакласніца». Маст. фільм.
13.20 Шукаю настаўніка. «Павел Шмакаў. Дырэктар «Сонца» [СЦ].
14.00 «Па слядах касмічных зданяў». Дак. фільм.
14.30 Да 85-годдзя Віталя Канеўскага. «Жывее такі Канеўскі...» Дак. серыял. Фільм 1-ы [СЦ].
15.05 Навіны. Падрабязна. Кнігі.
15.20 «Эрмітаж» [СЦ].
17.10, 1.50 Майстры скрыпічнага мастацтва. Егудзі Мянухін.
19.00 «Памяць». Дак. серыял [СЦ].
19.45 Галоўная роля.
20.05 «Правілы жыцця».
20.30 «Добрай ночы, малыя!»
20.45 Да 85-годдзя Валянціна Гафта. «Балалайкін і Ко». Спектакль тэатра «Сучаснік». Пастаноўка Георгія Таўстаногава. Запіс 1975 года [СЦ].
23.00 «Адлюстраваны час». Дак. серыял [СЦ].
2.40 Прыгожая планета.

Настальгія

6.00, 16.00, 22.00 «Народжаныя ў СССР» (12+).
6.55, 8.45, 9.45, 11.20, 14.40, 15.45, 17.00, 19.05, 20.35, 21.45, 23.00, 1.25, 5.10 Музычная настальгія (12+).
7.20 «Вакол смеху». 1979 год (12+).
9.00, 15.00, 21.00 «Мінулы час» (12+).
10.00 Маст. фільм «Каханне — смяротная гульня» (16+).
12.00 «СевАлогія» з Севам Наўгародцавым: «Аляксандр Гадуноў» (18+).
13.10 «Музыка і мы» (12+).
14.25 Кароткаметражны фільм «Удача» (12+).
15.00, 21.00 «Мінулы час» (12+).
18.00 «Быў час» з Аляксандрам Паліткоўскім: «Куды з'ехаў цырк?» (16+).
19.20 Маст. фільм «Смага» (16+).
0.00 Маст. фільм «Багатая нявеста» (12+).
2.00 «Навагодні паказ». 1986 год (12+).
3.00 «Быў час». 2009 год (16+).
4.00 Маст. фільм «Адпачынак, які не адбыўся» (16+).

EuroSport 1

0.00, 18.45 Тэніс. US Open. Першы круг. Прамая трансляцыя.
8.30, 13.30 Веласпорт. «Тур дэ Франс» (12+).
9.30 Веласпорт. «Тур Венгрыі» (12+).
11.30 Тэніс. US Open. Матч дня (6+).
12.15 Матагонкі. Тэлечасопіс All Access (12+).
12.45 Аўта- і матаспорт. ESET v4 Cup (12+).
13.00 Аўтагонкі. Суперкубак Porsche (12+).

Кінакамедыя

1.00 Таксі-5 (18+).
2.55 Афісны вэрхал (18+).
4.25 Буркун (12+).
6.25 Робін Гуд: пачатак (16+).
8.35 Лаўка запасных (16+).
10.10 Ніндзя з Беверлі Хілз (12+).
11.50 Аднакласнікі-2 (16+).
13.45 Украдзі маю жонку (16+).
15.35 Нацыянальная бяспека (12+).
17.15 Піпец (18+).
19.30 Ілюзія падману (16+).
21.35 Навагодні адрыў (16+).
23.15 Джэй і Маўклівы Боб наносяць зваротны ўдар (16+).

ТБ3

6.00 Калекцыя «Беларусьфільма» (12+).
8.00 М/ф (6+).
8.55, 23.30 «Улегцы» (12+).
9.25, 17.35 «Скажы мне праўду» (16+).
10.15, 15.35. 4.30 «Суд ідзе». Серыял (16+).
11.10, 18.35, 3.15 «Сляпая» (16+).
12.15, 19.40 «Варажбітка» (16+).
13.25 «Містычныя гісторыі» (12+).
14.25, 2.20 «Паляўнічыя на прывідаў» (16+).
16.35 «Знакі лёсу» (16+).
20.45 «Косці». Серыял (16+).
22.35 «Начны адміністратар». Серыял (16+).
0.00 «90-я» (16+).
0.45 «Ілюзія палёту». Маст. фільм (16+).
4.10 «Перыскоп» (16+).

ТБ1000

7.05 Пяніст (16+).
9.45, 5.00 Што хавае хлусня (16+).
11.20 Дарыян Грэй (16+).
13.20 Каханне і іншыя лекі (16+).
15.20 Як прыручыць дракона-2 (6+).
17.05 Шчаслівы выпадак (12+).
19.00 Дарагі Джон (16+).
20.55 Мама МІЯ! (16+)

23.00 Быць Астрыд Ліндгрэн (16+).
1.05 Тоня супраць усіх (18+).
3.05 Шанхайскія рыцары (12+).

ТБ1000 Рускае кіно

7.50 Удачлівы выпадак (12+).
9.30 Дзённік маці першакласніка (6+).
11.00 Апошняе выпрабаванне (16+).
13.25, 19.00 Аперацыя «Сатана» (16+).
15.15 Кіроўца для Веры (16+).
17.30 Шчасця! Здароўя! (16+)
20.55 Выкрутасы (12+).
22.40 Іронія лёсу. Працяг (12+).
0.35 Нябесны суд (16+).
2.15 Яга. Кашмар цёмнага лесу (16+).
3.50 Крывавая лэдзі Баторыя (16+).

National Geographic

6.00 Панарама 360. Аб'ект сусветнай спадчыны (16+).
6.45, 12.50, 17.05 Інстынкт выжывання (16+).
7.35 Невядомы Кітай (16+).
8.30 Найцяжэйшы ў свеце рамонт (16+).
9.25 Суперзбудаванні: Саграда Фамілья (16+).
10.15 Дзікі тунец: Поўнач супраць Поўдня (16+).
12.00, 16.15 Закінутыя таямніцы Кардовы (16+).
13.40, 18.00, 5.00 Аўта-SOS. (16+).
14.35, 18.50, 1.50 Расследаванні авіякатастроф (16+).
15.25, 19.40, 2.35 Зрабіць за адзін дзень (16+).
21.50 Найлепшыя суперкары (16+).
0.15 Ліхтугі за мяжой (16+).
3.20 Асушыць акіян (16+).
4.10 Пачатак (16+).
5.45 Гульні розуму (16+).

Discovery

8.00 Легендарныя месцы (12+).
8.45 Бітвы за кантэйнеры (16+).
9.35, 16.21 Махінатары (12+).
10.25, 17.12. 21.27, 4.56 Як гэта ўладкавана? (12+)
11.15, 20.36, 5.42 Іржавая імперыя (12+).
12.06 Браты Дызель (12+).
12.57 Што магло пайсці не так? (16+)
13.48, 7.14 Круты цюнінг (12+).
14.39 Бітва матораў (12+).
18.03, 2.23 Аўтабан А2 (12+).
18.54 Вялікі свет гульняў (12+).
19.45, 4.10 Геній аўтадызайну (12+).
22.18 Махінатары: машына мары (12+).
23.09 Паляванне на каштоўныя камяні (12+).
0.00 Выбуховае шоу (16+).
0.51 Голыя і напалоханыя (16+).
1.42 Музейныя загадкі (16+).
3.24 Голыя, напалоханыя і самотныя (16+).
6.28 Мужчына, жанчына, прырода (12+).

серада, 2 верасня

Беларусь 1

6.00, 7.20, 8.15 Добрай раніцы, Беларусь!
7.00, 8.00 (з сурдаперакладам), **9.00, 12.00, 13.00, 15.00, 17.00, 19.00** Навіны.
7.05, 8.05 Навіны эканомікі.
7.10, 8.10 Зона Х. Крымінальная хроніка (16+).
9.10, 22.00 Серыял «След» (16+).
10.45, 12.10, 18.35, 19.20 Меладрама «Мама Лора» (12+).
13.05, 14.40, 15.25 Меладрама «Добрыя рукі» (16+).
13.55 «Здарова здаровым быць!» (6+) [СЦ]
15.15, 18.00 Навіны рэгіёна.
17.05 Беларуская часінка.
18.15, 23.55 «Зона Х». Крымінальныя навіны (16+).
21.00 Панарама.
21.45 «На кантролі Прэзідэнта».
23.40 Сфера інтарэсаў.
0.15 Дзень спорту.

Беларусь 2

7.00 М/с «Пінгвіны з Мадагаскара» (0+).
9.00, 18.25 Тэлебарометр.
9.05, 20.15 Серыял «Сляпая» (16+).
9.55, 22.30 «Экстрасэнсы-дэтэктывы» (16+).
10.45, 18.30 Серыял «Паўночнае ззянне» (16+).
12.25, 23.30 Серыял «Анатомія страсці» (16+).
13.10 «Пагоня за смак» (16+).
14.05 М/с «Шахеразада. Нерасказаная гісторыя». (6+).
15.15 Элементарыум (6+).
15.40 Нічога сабе ньюз (12+).
15.45 «Пін_код» (12+).
16.30 «Не нарадзіся прыгожай». Серыял (12+).
17.15 «Багіня шопінгу. Бліскучае вяртанне» (16+).
18.10 Хто я? (12+)
21.10 Спортлато 5 з 36, КЕНО.
21.15 «Чатыры вяселлі» (16+).

Беларусь 3

7.00 «Дабраранак».
7.35, 12.25 «Беларуская кухня». Клёцкі па-карэвіцку.
8.05, 12.00, 20.20 Навіны культуры.
8.25, 12.20 «Гэты дзень».
8.30, 17.50 «Смерць шпіёнам. Схаваны вораг». Серыял, заключныя серыі (16+).
10.15, 19.40 «Апошні дзень». Яўген Лявонаў (12+).
10.55 «Майстры і куміры». Наталля Качаткова.
11.45, 23.10 «Архітэктура Беларусі» [СЦ].
12.55 «Гэта — шчасце». Спявае Аляксандр Саладуха.
14.00, 21.05 «Вызваленне». Фільм трэці «Напрамак галоўнага ўдару» (12+) [СЦ].
16.05 «Нататкі на палях». Іван Навуменка: агнявыя рубяжы кнігалюба [СЦ].
16.35, 23.25 «Талаш». Серыял (16+) [СЦ].
17.25 «Жывая культура». Творчасць Мар'яна Скрамблевіча, майстра па вырабу музычных інструментаў (аграгарадок Адэльск, Гродзенская вобласць).
20.40 «Калыханка» (0+).

Беларусь 5

6.55 Азбука спорту.
7.10 Гандбол. Кубак Беларусі. Мужчыны. Фінал. «Мяшкоў Брэст» — СКА.
9.05 Спорт-кадр.
9.35 Баскетбол. 3х3. Нацыянальная ліга. Палова-арэна.
12.40 Піт-стоп.
13.10 Плаванне. Кубак і першынство Беларусі.
15.25 Гульні «на вырост».
15.55 Настольны тэніс. Камандны чэмпіянат Беларусі.
18.30 Між іншым.
18.50 Слэм-данк.
19.20 Хакей. КХЛ. Кубак Адрыцці. ЦСКА — «Ак Барс». Прамая трансляцыя. (У перапынках — Спорт-цэнтр.)
21.55 Лёгкая атлетыка. Брыльянтавая ліга. Лазана.

АНТ

6.00 Серыял «Пяты вугал».
7.00 [СЦ], **8.00** [СЦ], **9.00** [СЦ], **11.00, 13.00, 16.00, 18.00** [СЦ], **20.30** Нашы навіны.
7.15 «Беларусь. Сталенне» (16+).
8.15 «Падзеі».
9.15 «Тэорыя змовы» (16+).
9.55, 11.15 «Вялікі модны прыгавор» (6+).
12.05 Серыял «Прыпынак па патрабаванні» (16+).
13.15 Серыял «Спадчына» (16+).
15.10 «Давай пажэнімся!» (16+)
16.20, 23.55 «Мужчынскае / Жаночае» (16+).
17.20, 18.20 «На самай справе» (16+).
19.00 «Аб'ектыўНа» (16+).
20.00 Час.
21.10 Серыял «Прэзумпцыя невінаватасці» (16+).
22.05 Серыял «Гурзуф» (16+).

СТБ

6.00, 6.40, 7.45, 8.40 «Раніца СТБ».
6.30 [СЦ], **7.30** [СЦ], **8.30** [СЦ], **10.30, 13.30, 16.30, 19.30, 22.30** Навіны «24 гадзіны».
9.00, 23.55 «Загадкі чалавецтва» (16+).
10.40 «Як уладкаваны свет» (16+).
12.20 «Вадзіць па-руску» (16+).
12.40, 21.20, 0.45 «Самыя шакіруючыя гіпотэзы» (16+).
13.45, 23.05 «Таямніцы Чапман» (16+).
14.35, 20.30 «Неверагодна цікавыя гісторыі» (16+).
15.25 «Вадзіць па-руску» (16+).
15.40, 16.50 «Інквізітар». Серыял (12+).
20.00, 22.55 «СТБ-спорт».
20.05 «Сталічныя падрабязнасці».
20.15 «Міншчына».
22.05 «Глядзець усім!» (16+)

МІР

5.00 Маст. фільм «Сэрцы чатырох» (6+).
5.20 «Наша кіно. Гісторыя вялікай любові». Ваенна-палявы раман (12+).
5.45 Серыял «Дом з ліліямі» (12+).
8.50, 10.10, 18.15, 19.25 Серыял «ППС-2» [СЦ] (16+).
10.00, 13.00, 16.00, 19.00 Навіны (бягучы радок).
13.15 «Справы судовыя. Грошы вярніце!» (16+)
14.10, 17.15 «Справы судовыя. Бітва за будучыню» (16+).
15.05, 16.15 «Справы судовыя. Новыя гісторыі» (16+).
22.40, 3.00 Тэлегульня «Гульня ў кіно» (16+).
23.25, 0.15 «Сусветныя гульні розуму» (12+).
0.50 Серыял «Мухтар. Новы след» [СЦ] (16+).
3.40 Маст. фільм «Цырк» [СЦ] (6+).

РТР—Беларусь

7.00 «Новая раніца».
11.00, 14.00, 17.00, 20.00 Весткі.
11.30 «Пра самае галоўнае» (12+).
12.35 «Лёс чалавека» (12+).
13.50, 16.50, 19.50, 23.00 Навіны — Беларусь.
14.40 Серыял «Таямніцы следства» (12+).
17.15 «60 хвілін».
18.35 «Андрэй Малахаў. Прамы эфір» (16+).
21.05 Серыял «Давай знойдзем адно аднаго» (12+).
23.10 «Вечар з Уладзімірам Салаўёвым».

НТБ—Беларусь

6.10 «Астрапрагноз».
6.15 Спорт-мікс.
6.25 «Гарады Беларусі» (6+).
7.00, 16.25, 19.35, 21.35, 22.35 Сёння. Галоўнае.
7.15 «Здароўе» (12+).
8.00, 10.00, 13.00, 16.00, 19.00 Сёння.
8.25 Серыял «Мухтар. Новы след» (16+).
9.15 «Справа лекараў» (16+).
10.25 Баявік «Марскія д'яблы» (16+).
13.20, 16.30 Агляд. Надзвычайнае здарэнне.
13.50 Родныя людзі (6+).
14.05 Серыял «Ляснік. Свая зямля» (16+).
17.00 «ДНК» (16+).
18.05, 19.55 Серыял «Мянтоўскія войны» (16+).
21.45 Серыял «Званар» (16+).
22.40 Серыял «Чацвёртая змена» (16+).
23.35 «Аднойчы...» (16+).

8 канал

7.00, 15.50, 21.10, 1.40 «Надвор'е» + «Эрана».
7.05 «Мульт-парад». «Далмацін» (6+).
7.30, 15.55, 20.50 «Прыколы 13-й школы» (6+).
7.35 Серыял «Флэш».
8.25, 19.15 Серыял «Папяровы дом» (16+).
10.00 «Гатуй як шэф» (12+).
10.20 Драма «Мемуары гейшы» (18+).
12.45, 18.00 Серыял «Няроўны шлюб».
14.05 Серыял «Пад прыкрыццём».
16.00 «Мульт-парад» (6+).
16.20 Камедыя «Арахісавы сокал» (16+).
17.55 «Надвор'е».
20.55 «Вечарніца» (6+).
21.15 Трылер «Геміні» (12+).
23.00 Трылер «Я легенда» (16+).
0.40 Серыял «Банды Лондана» (18+).

пятніца, 4 верасня

ВТБ

6.05 «Дурні і дарогі» (16+).
7.20 «Лаві момант» (16+).
8.35, 16.15 Серыял «Вароніны» (12+).
10.00 Серыял «Гатэль «Элеон» (16+).
11.25 Фантастыка «Дывергент, глава 2: Інсургент» (12+).
13.25 Серыял «Дзяўчынкі не здаюцца» (16+).
14.25 «Галерэя прыгажосці» (16+).
15.05 «КВЗ. Па-нашаму» (16+).
17.40 «Справа была ўвечары» (16+).
18.40 Прыгоды. «Мушкецёры» (6+).
20.40 Драма «Легенда № 17» (6+).
23.00 Фантастыка «Дывергент, глава 3: за сцяной» (12+) ..
1.00 Трылер «Адступнікі» (16+).
3.30 «Адна за ўсіх» (16+).
4.45 «6 кадраў» (16+).

Культура

6.30, 7.00, 7.30, 10.00, 15.00, 19.30, 23.00 Навіны культуры.
6.35 «Пешшу...». Масква Трацяковa.
7.05 «Правілы жыцця».
7.35 «Таямніцы Вялікай піраміды Гізы». Дак. фільм.
8.30, 14.20 Колер часу.
8.45, 15.50 «Жанчыны, якім пашанцавала». Маст. фільм.
10.15 «Назіральнік».
11.10 ХХ стагоддзе. «Не вер расстанням, даўніна... Юры Візбар». 1987.
12.30 «Пуцёўка ў жыццё». Маст. фільм.
14.20 Колер часу. Камера-абскура.
14.30 85 гадоў Віталю Канеўскаму. «Жывe такі Канеўскі...». Дак. серыял. Фільм 4-ы. [СЦ].
15.05 Лісты з правінцыі. «Далёкаўсходні рубеж» [СЦ].
15.35 Прыгожая планета. «Францыя. Гістарычны комплекс у Ліёне».
17.10, 1.15 Майстры скрыпічнага мастацтва. Уладзімір Співакоў.
17.50 Раман у камені. «Малайзія. Востраў Лангкаві». Дак. фільм.
18.20 «Царская ложа».
19.00 «Памяць». Дак. серыял [СЦ].
19.45 Шукальнікі. «Скарбы возера Кабан» [СЦ].
20.35 Лінія жыцця. Аляксей Сіманаў [СЦ].
21.35 «Мой пяшчотна каханы дэтэктыў». Маст. фільм. [СЦ].
23.20 «Зялёныя каты». Маст. фільм.
1.55 Шукальнікі. «Скарбы возера Кабан» [СЦ].
2.40 «Мартынка». «Цудоўны Гоша». М/ф для дарослых.

Настальгія

6.00 «Спяем, сябры!» (12+).
7.15 Маст. фільм «Пячнік» (16+).
8.35, 9.45, 11.00, 15.45, 17.00, 21.45, 23.00, 1.05, 2.35, 3.45, 5.00 Музычная настальгія (12+).
9.00, 15.00, 21.00, 3.00 «Мінулы час» (12+).
10.00, 16.00, 4.00 «Народжаныя ў СССР».
12.00 «Яловая субмарына». «АукцЫён. Як чуецца, так і пішацца» (18+).
13.20 Маст. фільм «Дзённы цягнік» (16+).
17.55 «Да і пасля ...» з Уладзімірам Малчанавым. 2010 год (12+).
19.05 Фільм-спектакль «Сваякі» (16+).
22.00 «Колба часу» (16+).
0.00 «Быў час» з Аляксандрам Паліткоўскім: «Куды з'ехаў цырк?» (16+).
1.20 Маст. фільм «Смага» (16+).

EuroSport 1

0.00, 11.30 Тэніс. US Open. Другі круг. Прамая трансляцыя.
8.30, 13.30 Веласпорт. «Тур дэ Франс» (12+).
9.30 Веласпорт. «Тур Венгрыі» (12+).
18.45 Тэніс. US Open. Трэці круг. Прамая трансляцыя.

Кінакамедыя

1.25 Турэцкая для пачаткоўцаў (16+).
3.20 «Горка» ў Мексіцы (18 +).
05.00 Офісны вэрхал (18+).
6.40 Навагодні адрыў (16+).
8.20 Ні хвіліны супакою (12+).
9.50 Пілец (18+).
12.05 Гэта ўсё яна (16+).
13.55 Ніндзя з Беверлі Хілз (12+).
15.35 Нягледзячы ні на што (16+).
17.45 Суперстар (16+).
19.30 Плэйбой пад прыкрыццём (18+).
21.15 Белае віно з Бабудою (16+).
23.10 Робін Гуд: пачатак (16+).

ТБ3

6.00 Калекцыя «Беларусьфільма» (12+).
8.00 М/ф (6+).
9.30, 17.40 «Скажы мне праўду» (16+).
10.25, 4.30 «Суд ідзе». Серыял (16+).
11.20, 18.40, 4.05 «Сляпая» (16+).
12.25 «Варажбітка» (12+).
13.30 «Містычныя гісторыі» (12+).
14.35, 2.20 «Паляўнічыя на прывідаў» (16+).
15.40 «Вакол святла. Месцы сілы» (16+).
16.40, 3.15 «Знакі лёсу» (16+).
19.45 «Чалавек-невідзімка» (16+).
20.45 «Гучныя справы» (16+).
21.50 Камедыя «Новы хлопец маёй мамы» (12+).
23.40 Фантастыка «Тэрмінатар» (16+).
1.35 «90-я» (16+).

ТБ1000

7.05 Восень у Нью-Ёрку (12+).
8.55 Давайце патанцуем (12+).
10.45 Чалавек-матылёк (12+).
12.50 Востраў галаварэзаў (6+).
15.00 Дарагі Джон (16+).
17.00 Чыкага (12+).
19.00 Вясельны перапалох (12+).

20.50 Дзяўчына з Джэрсі (16+).
22.40 Чужы квіток (12+).
0.30 Ветраная рака (18+).
2.50 Дарыян Грэй (16+).
5.00 Як прыручыць дракона-2 (6+).

ТБ1000 Рускае кіно

7.10 Кома (16+).
9.15 Ваўкадаў з роду Шэрых Сабак (16+).
11.55 Васьмёрка (16+).
13.20, 19.00 Жыццё і прыгоды Мішкі Япончыка (16+).
15.15 Удачлівы выпадак (12+).
17.00, 5.45 Скарбы О.К. (16+).
20.55 Духless-2 (16+).
22.55 Сэлфі (16+).
0.55 Іронія лёсу. Працяг (12+).
2.45 Шчасця! Здароўя! (16+)
4.05 Варашылаўскі стралок (16+).

National Geographic

6.00 Зрабіць за адзін дзень (16+).
6.25 Панарама 360. Аб'ект сусветнай спадчыны (16+).
7.15, 13.15, 17.35 Інстынкт выжывання (16+).
8.05 У дзікай прыродзе з Беарам Грылсам (16+).
8.55 Найцяжэйшы ў свеце рамонт (16+).
9.50 Суперзбудаванні: цуды інжынерыі (16+).
10.40 Гісторыі выратавання (16+).
11.30, 15.50, 20.05 Зрабіць за адзін дзень (16+).
12.25, 16.40 Ліхтугі за мяжой (16+).
14.05, 18.25, 4.15 Аўта-SOS (16+).
15.00, 19.15, 1.55 Расследаванне авіякатастроф (16+).
21.00 Зямля пад рэнтгенам (16+).
23.30 Эвакуацыя Зямлі (16+).
0.25 Ліхтугі за мяжой (16+).
2.40 Асушыць акіян: глыбакаводныя загадкі (16+).
3.25 Асушыць акіян (16+).
5.00 Гульні розуму (16+).
5.55 Навуковыя глупствы (16+).

Discovery

8.00, 3.24 Голыя, напалоханыя і самотныя (16+).
8.45 Бітвы за кантэйнеры (12+).
9.35. 16.21 Махінатары (12+).
10.25, 17.12, 21.27, 5.19 Як гэта ўладкавана? (12+)
11.15, 20.36, 5.42 Іржавая імперыя (12+).
12.06, 19.45 Браты Дызель (16+).
12.57 Што магло пайсці не так? (16+)
13.48 Залатыя шлях Паркера Шнабеля (16+).
14.39, 0.00 Аляска: сям'я з лесу (16+).
15.30 Вартавыя падземкі (12+).
18.03 Каралі грузавікоў (12+).
18.54 Вялікі свет гульняў (12+).
22.18 Вялікі махінатар (12+).
23.09 Паляванне на каштоўныя камяні (12+).
0.51 Голыя і напалоханыя (16+).
1.42 Музейныя загадкі (12+).
2.33 Аўтабан А2 (12+).
4.10 Геній аўтадызайну (12+).
4.56 Як гэта ўладкавана: аўтамабілі мары (12+).
6.28 Мужчына, жанчына, прырода (12+).
7.14 Залатыя шлях Паркера Шнабеля (16+).

Беларусь 1

6.00, 7.20, 8.15 Добрай раніцы, Беларусь!
7.00, 8.00 (з сурдаперакладам), **9.00, 12.00, 13.00, 15.00, 17.00, 19.00** Навіны.
7.05, 8.05 Навіны эканомікі.
7.10, 8.10 Зона Х. Крымінальная хроніка (16+).
9.10 Серыял «След» (16+).
10.45, 12.10, 18.45, 19.20 Меладрама «Мама Лора» (12+).
13.05, 14.40, 15.25 Меладрама «Добрыя рукі». Заключныя серыі (16+).
13.55 «Здарова здаровым быць!» (6+) [СЦ]
15.15, 18.00 Навіны рэгіёна.
17.05 «Сэнс жыцця». Пётр Пракаповіч (12+).
17.30 Маршрут пабудаваны (12+).
18.15 Зона Х. Вынікі тыдня (16+).
21.00 Панарама.
21.50 Клуб рэдактараў (16+).
22.25 Меладрама «Укус ваўчыцы». 1—4-я серыі (16+).
1.45 Дзень спорту.

Беларусь 2

7.00 М/с «Пінгвіны з Мадагаскара» (0+).
9.00, 18.25 Тэлебарометр.
9.05, 20.10 Серыял «Сляпая» (16+).
10.05 «Супержонка» (16+).
10.55,18.30 Серыял «Дом каля апошняга ліхтара» (16+).
12.40 Серыял «Анатомія страсці» (16+).
13.25 «Багіня шопінгу. Бліскучае вяртанне» (16+).
14.15 «ЖаннаПажані» (16+).
15.10 Элементарыум (6+).
15.40 Нічога сабе ньюз (12+).
15.45 «Пін_код». (12+).
16.25 «Не нарадзіся прыгожай». Серыял (12+).
17.15 «Арол і рэшка. Марскі сезон» (16+).
18.05 Хто я? (12+)
21.10 Спортлато 5 з 36, КЕНО.
21.15 Драма «Гульня па чужых правілах» (12+).
23.15 Трылер «Жанчына ў чорным» (16+).

Беларусь 3

7.00 «Дабранак».
7.35 «Беларуская кухня». Клёцкі са шкваркамі.
8.05, 12.00, 20.20 Навіны культуры.
8.25, 12.20 «Гэты дзень».
8.30, 17.55 «Смерць шпіёнам. Ударная хваля». Серыял. Заключныя серыі (12+).
10.15 «Апошні дзень». Эліна Быстрыцкая (12+).
10.55 «Майстры і куміры». Зоя Белахвосцік.
11.45, 22.20 «Архітэктура Беларусі» [СЦ].
12.25 «Сіла веры».
12.50 Канцэрт «Славянскі базар — 2020».
14.10, 21.05 «Вызваленне». Фільм пяты «Апошні штурм», заключны (12+) [СЦ].
15.25 «Нататкі на палях». Янка Сіпакоў: літаратар.
15.50, 22.35 «Беларускі вакзал». Маст. фільм (12+) [СЦ].
17.30 «Арт-гісторыі». Знакаміты і невядомы Мікалай Казак.
19.40 «Ігар Лучанок. Пра песні, Радзіму і сяброў». Дак. фільм (12+).
20.40 «Калыханка» (0+).

Беларусь 5

6.55 Азбука спорту.
7.10 Хакей. КХЛ. «Дынама-Мінск» — «Ёкерыт».
9.20 Гульні «на вырост».
9.50 Футбол. Ліга Нацый. Расія — Сербія.
11.55 Авертайм.
12.25 Футбол. Ліга Нацый. Германія — Іспанія.
14.30 Плаванне. Кубак і першынство Беларусі.
16.45 Кіберспорт. Аўтаспорт. W-серыя.
18.10 Фактар сілы.
18.40 Спорт-цэнтр.
18.50 Гандбол. Сеха-Газпрам Ліга. Фінал 4-х. 1/2 фіналу. «Веспрэм» — «Мяшкоў Брэст». Прамая трансляцыя. (У перапынку — Спорт-цэнтр.)
20.40 Вось гэта спорт!
20.55 Прэв'ю. Футбол. Ліга Нацый. Прамая трансляцыя.
21.30 Футбол. Ліга Нацый. Беларусь — Албанія. Прамая трансляцыя.
23.40 Футбол. Ліга Нацый. Дзённік гульнявога дня. Прамая трансляцыя.
0.10 Футбол. Кваліфікацыя ЧЕ-2021 (U-21). Беларусь — Нідэрланды.

АНТ

6.00 Серыял «Пяты вугал».
7.00 [СЦ], **8.00** [СЦ], **9.00** [СЦ], **11.00, 13.00, 16.00, 18.00** [СЦ], **20.30** Нашы навіны.
7.15 «Сам-насам з усімі» (12+).
8.15 «Падзеі».
9.15 «Тэорыя змовы» (16+).
9.55, 11.15 «Вялікі модны прыгавор» (6+).
12.05 Серыял «Прыпынак па патрабаванні» (16+).
13.15 Серыял «Спадчына» (16+).
15.10 «Давай пажэнімся!» (16+)
16.20, 18.20, 0.25 «Мужчынскае / Жаночае» (16+).
18.50 «Поле цудаў» (16+).
20.00 Час.
21.10 Фільм «Першакурсніца» (16+).

СТБ

6.00, 6.40, 7.45, 8.40 «Раніца СТБ».
6.30 [СЦ], **7.30** [СЦ], **8.30** [СЦ], **10.30, 13.30, 16.30, 19.30, 22.30** Навіны «24 гадзіны».
9.00, 23.55 «Загадкі чалавецтва» (16+).
10.40 «Як уладкаваны свет» (16+).
12.20 «Вадзіць па-руску» (16+).
12.40, 21.20, 0.45 «Самыя шакіруючыя гіпотэзы» (16+).
13.45, 23.05 «Таямніцы Чапман» (16+).
14.40 «Вадзіць па-руску» (16+).
14.50, 16.50 «Арэлі». Серыял (16+).
20.00, 22.55 «СТБ-спорт».
20.05 «Сталічныя падрабязнасці».
20.15 «Міншчына».
20.30 «Неверагодна цікавыя гісторыі» (16+).
22.05 «Глядзець усім!» (16+)

МІР

5.00 Маст. фільм «Блізняты» [СЦ] (0+).
5.10 «Наша кіно. Гісторыя вялікай любові». Алег Яфрэмаў (12+).
5.35 Серыял «Дом з лілеямі» (12+).
8.40, 10.20 Серыял «ППС-2» [СЦ] (16+).
10.00, 13.00, 16.00, 19.00 Навіны (бягучы радок).
10.10 «У гасцях у лічбы» (12+).
13.15 «Справы судовыя. Грошы вярніце!» (16+).
14.10, 16.20 «Справы судовыя. Бітва за будучыню» (16+).
15.05 «Справы судовыя. Новыя гісторыі» (16+).
17.00 Маст. фільм «Чалавек з бульвара Капуцынаў» [СЦ] (12+).
19.15 Ток-шоу «Слабае звяно» (12+).
20.15 Тэлегульня «Гульня ў кіно» (12+).
21.00 «Сусветныя гульні розуму» (12+).
21.40 Маст. фільм «Па сямейных абставінах» [СЦ] (6+).
0.30 «Начны экспрэс». Ева Польна (12+).
1.30 Маст. фільм «Пра бедната гусара закіньце слова» [СЦ] (12+).
4.10 Мультфільмы (0+).

РТР—Беларусь

7.00 «Новая раніца».
11.00, 14.00, 17.00, 20.00 Весткі.
11.30 «Пра самае галоўнае» (12+).
12.35 «Лёс чалавека» (12+).
13.50, 16.50, 19.50, 23.00 Навіны — Беларусь.
14.40 Серыял «Таямніцы следства» (12+).
17.15 «60 хвілін».
18.35 «Андрэй Малахаў. Прамы эфір» (16+).
21.05 «Ізмайлаўскі парк». Вялікі гумарыстычны канцэрт (16+).
23.10 Маст. фільм «Жонка майго мужа» (12+).

НТБ—Беларусь

6.10 «Астрапрагноз».
6.15 Спорт-мікс.
6.25 «Гарады Беларусі» (6+).
7.00, 16.25, 19.35, 21.35, 22.35 Сёння. Галоўнае.
7.15 «Здароўе» (12+).
8.00, 10.00, 13.00, 16.00, 19.00 Сёння.
8.25 Серыял «Мухтар. Новы след» (16+).
9.15 «Справа лекараў» (16+).
10.25 Баявік «Марскія д'яблы» (16+).
11.15 Баявік «Марскія д'яблы. Смерч» (16+).
13.20, 16.30 Агляд. Надзвычайнае здарэнне.
13.50 Родныя людзі (6+).
14.05 Серыял «Ляснік. Свая зямля» (16+).
17.00 «ДНК» (16+).
18.05 Серыял «Мянтоўскія войны» (16+).
19.55, 21.45, 22.40 Серыял «Пастка для Папялушкі» (12+).
23.35 Серыял «Чацвёртая змена» (16+).

8 канал

7.00, 15.45, 21.10, 1.20 «Надвор'е» + «Эрана».
7.05 М/с «Далмацін» (6+).
7.30, 15.50, 20.50 «Прыколы 13-й школы» (6+).
7.35 Серыял «Флэш».
8.20, 19.15 Серыял «Папяровы дом» (16+).
10.00 «Удалыя парады» СБ ТБ.
10.20 Камедыя «Праўдзівая хлусня».
12.40 Серыял «Няроўны шлюб».
14.00 Серыял «Пад прыкрыццём» (16+).
15.55 «Мульт-парад» (6+).
16.10 Дэтэктыў «Экстрасэнсы».
17.55 Серыял «Дачка амбасадара» (16+).
19.10 «Надвор'е».
20.55 «Вечарніца».
21.15 Трылер «Жалезнае неба».
22.50 Трылер «Жалезнае неба-2».
0.20 Серыял «Банды Лондана» (18+).

ВТБ

6.05 «Дурні і дарогі» (16+).
7.20 «Лаві момант» (16+).
8.35, 16.15 Серыял «Варонін» (12+).
10.00, 21.30 Серыял «Гатэль «Элеон» (16+).
11.25 Серыял «Мамачкі» (16+).
12.25 «Даеш моладзь» (16+).
13.25, 1.25 Серыял «Дзяўчынкі не здаюцца» (16+).
14.25, 3.25 Серыял «Маладзёжка» (16+).
17.40 «Уральскія пельмені» (16+).
18.40 Серыял «Філатаў» (16+).
20.30 Серыял «#Сеня-Федзя» (16+).
23.00 Фантастыка «Дывергент» (12+).
2.15 Серыял «Татавы дочкі» (12+).
5.00 «6 кадраў» (16+).

Культура

6.30, 7.00, 7.30, 8.30, 10.00, 15.00, 19.30, 23.30 Навіны культуры.
6.35 «Пешшу...» Масква шаляпінская.
7.05 «Правілы жыцця».
7.35,18.05, 23.50 «Кельты: кроў і жалеза». Дак. фільм.
8.35,12.25, 17.05 Колер часу.
8.45, 15.50 «Жанчыны, якім пашанцавала». Маст. фільм.
10.15 «Назіральнік».
11.10 ХХ стагоддзе. «Што такое «Ералаш»?».
12.30 «Вясновы паток». Маст. фільм.
14.00 «Паскарэнне. Пулкаўская абсерваторыя». Дак. фільм.
14.30 Да 85-годдзя Віталя Канеўскага. «Жыве такі Канеўскі...». Дак. серыял. Фільм 2-і [СЦ].
15.05 Навіны. Падрабязна. Кіно.
15.20 «Біблейскі сюжэт».
17.15, 1.35 Майстры скрыпічнага мастацтва. Ісаак Стэрн.
19.00 «Памяць». Дак. серыял [СЦ].
19.45 Галоўная роля.
20.05 «Правілы жыцця».
20.30 «Добрай ночы, малыя!»
20.45 85 гадоў Валянціну Гафту. Лінія жыцця [СЦ].
21.40 Да 75-годдзя са Дня заканчэння Другой сусветнай вайны. Гала-канцэрт «Расія — свету». Прамая трансляцыя з Канцэртнай залы імя П. І. Чайкоўскага.
0.45 ХХ стагоддзе. «Наш сад». Вядучы — Барыс Папоў.
2.25 Раман у камені. «Малайзія. Востраў Лангкаві». Дак. фільм.

Настальгія

6.00 «СевАлогія» з Севам Наўгародцавым: «Аляксандр Гадуноў» (18+).
7.10 «Музыка і мы». 1987 год (12+).
8.25 Кароткаметражны фільм «Удача» (12+).
8.40, 9.45, 11.00, 13.05, 14.35, 15.45, 17.00, 20.35, 21.45, 23.00, 0.55, 2.45, 3.45, 5.20 Музычная настальгія (12+).
9.00, 15.00, 21.00, 3.00 «Мінулы час» (12+).
10.00, 16.00, 22.00, 00.00 «Нарожданыя ў СССР».
12.00 «Бый час» з Аляксандрам Палiткоўскім: «Куды з'ехаў цырк?» (16+).
13.20 Маст. фільм «Смага» (16+).
18.00 «Спяем, сябры!» (12+)
19.15 Маст. фільм «Пячнік» (16+).
1.20 «Вакол смеху». 1979 год (12+).
4.00 Маст. фільм «Каханне — смяротная гульня» (16+).

EuroSport 1

0.00, 11.30, 18.45 Тэніс. US Open. Першы круг. Прамая трансляцыя.
8.30, 13.30 Веласпорт. «Тур дэ Франс» (12+).
9.30 Веласпорт. «Тур Венгрыі» (12+).

Кінакамедыя

1.10 Апошняя дзяўчыны (16+).
2.50 Нягледзячы ні на што (16+).
5.10 Спакуснік (16+).
7.30 Спакуснік-2 (16+).
9.50 100 рэчаў і нічога лішняга (18+).
11.55 Падмануць дарослых (16+).
13.45 Робін Гуд: пачатак (16+).
15.55 Турэцкая для пачаткоўцаў (16+).
17.55 Ні хвіліны супакою (12+).

19.30 Ілюзія падману-2 (12+).
21.50 «Горка» ў Мексіцы (18 +).
23.30 Піпец (18+).

ТБ3

6.00 Калекцыя «Беларусьфільма» (12+).
8.00 М/ф (6+).
9.25, 17.35 «Скажы мне праўду» (16+).
10.20, 15.35, 4.30 «Суд ідзе». Серыял (16+).
11.15, 18.35 «Сляпая» (16+).
12.20, 19.40 «Варажбітка» (12+).
13.25, 3.40 «Містычныя гісторыі» (12+).
14.25, 2.20 «Паляўнічыя на прывідаў» (16+).
16.35, 2.50 «Знакі лёсу» (16+).
20.45 «Косці». Серыял (16+).
22.35 «Начны адміністратар». Серыял (16+).
23.30 «10 самых» (16+).
0.05 «Лінія абароны» (16+).
0.35 «Пагоня». Маст. фільм (12+).

ТБ1000

6.25 Быць Астрыд Ліндгрэн (16+).
8.40 Шчаслівы выпадак (12+).
10.25 Дарагі Джон (16+).
12.20 Мама МІЯ! (16+)
14.25 Шанхайскія рыцары (12+).
16.25 Дывергент (12+).
19.00 Дывергент, глава-2: інсургент (12+).
21.00 Дывергент, глава-3: за сцяной (16+).
23.05 Готыка (18+).
0.45 Паляўнічыя на прывідаў (12+).
2.35 Паляўнічыя на прывідаў-2 (12+).
4.20 Востраў галаварэзаў (6+).

ТБ1000 Рускае кіно

6.00 Іронія лёсу. Працяг (12+).
8.05 Шчасця! Здароўя! (16+)
9.35 Выкрутасы (12+).
11.15 Гісторыя аднаго прызначэння (12+).
13.15 Аперацыя «Сатана» (16+).
15.10 Пятніца (16+).
16.45 Уцёкі (16+).
19.00 Жыццё і прыгоды Мішкі Японачыка (16+).
20.55 Танкі (12+).
22.35 Сведкі (16+).
0.30 Дуxless (18+).
2.15 Дуxless 2 (16+).
4.00 Яраслаў. Тысячу гадоў таму (16+).

National Geographic

6.00 Зрабіць за адзін дзень. (16+).
6.20 Панарама 360. Аб'ект сусветнай спадчыны (16+).
7.10, 13.15, 17.35 Інстынкт выжывання (16+).
7.55 Невядомы Кітай (16+).
8.50 Найцяжэйшы ў свеце рамонт (16+).
9.45 Суперзбудаванні: цуды інжынерыі (16+).
10.35 Дзікі тунец: Поўнач супраць Поўдня (16+).
12.25 Зрабіць за адзін дзень (16+).
14.05, 18.25 Аўта-SOS (16+).
14.55, 19.15, 2.10 Расследаванні авіякатастроф (16+).
15.50, 20.05 Зрабіць за адзін дзень (16+).
21.00, 3.00 Драўляная скура (16+).
22.55 Космас: магчымыя сусветы (16+).

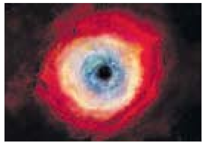

0.35 Ліхтугі за мяжой (16+).
4.50 Пачатак (16+).
5.35 Гульні розуму (16+).

Discovery

8.00 Легендарныя месцы (12+).
8.45 Бітвы за кантэйнеры (16+).
9.35, 16.21 Махінатары (16+).
10.25, 17.12, 21.27, 5.19 Як гэта ўладкавана? (12+)
11.15, 20.36, 5.42 Іржавая імперыя (12+).
12.06 Браты Дызель (16+).
12.57 Што магло пайсці не так? (16+)
13.48 Як гэта зроблена? (12+)
14.39 Сталёвыя хлопцы (12+).
15.30 Выгадная старызна (12+).
18.03, 2.33 Аўтабан А2 (12+).
18.54 Вялікі свет гульняў (12+).
19.45, 4.10 Геній аўтадызайну (12+).
22.18 Вялікі махінатар (12+).
23.09 Паляванне на каштоўныя камяні (12+).
0.00 Голыя і напалоханыя (16+).
1.42 Музейныя загадкі (12+).
3.24 Голыя, напалоханыя і самотныя (16+).
4.56 Як гэта ўладкавана: аўтамабілі мары (12+).
6.28 Мужчына, жанчына, прырода (12+).
7.14 Выбуховае шоу (16+).

чацвер, 3 верасня ТЭЛЕТЫДЗЕНЬ

Беларусь 1

6.00, 7.20, 8.15 Добрай раніцы, Беларусь!
7.00, 8.00 (з сурдаперакладам), **9.00, 12.00, 13.00, 15.00, 17.00, 19.00** Навіны.
7.05, 8.05 Навіны эканомікі.
7.10, 8.10 Зона Х. Крымінальная хроніка (16+).
9.10, 22.15 Серыял «След». (16+).
10.45, 12.10, 18.35, 19.20 Меладрама «Мама Лора» (12+).
13.05, 14.40, 15.25 Меладрама «Добрыя рукі» (16+).
13.55 «Здарова здаровым быць!» (6+) [СЦ]
15.15, 18.00 Навіны рэгіёна.
17.05 Беларуская часінка.
18.15, 0.10 «Зона Х». Крымінальныя навіны (16+).
21.00 Панарама.
21.45 Адзін дзень (12+).
23.50 Сфера інтарэсаў.
0.30 Дзень спорту.

Беларусь 2

7.00 М/с «Пінгвіны з Мадагаскара» (0+).
9.00, 18.20 Тэлебарометр.
9.05, 20.10 Серыял «Сляпая» (16+).
9.55, 22.55 «Экстрасэнсы-дэтэктывы» (16+).
10.50, 18.25 Серыял «Дом каля апошняга ліхтара» (16+).
12.35, 23.55 Серыял «Анатомія страсці» (16+).
13.20 «Багіня шопінгу. Бліскучае вяртанне» (16+).
14.15 «Муж напракат» (16+).
15.15 Элементарыум (6+).
15.40 Нічога сабе ньюз (12+).
15.45 «Пін_код» (12+).
16.25 «Не нарадзіся прыгожай». Серыял (12+).
17.15 «Арол і рэшка. Марскі сезон» (16+).
18.05 Хто я? (12+)
21.10 Спортлота 6 з 49, КЕНО.
21.15 «Вяселле ўслепую» (16+).

Беларусь 3

7.00 «Дабраранак».
7.35. 12.25 «Беларуская кухня». Кашанка.
8.05, 12.00, 20.20 Навіны культуры.
8.25, 12.20 «Гэты дзень».
8.30, 17.50 «Смерць шпіёнам. Ударная хваля». Серыял. 1-я і 2-я серыі (12+).
10.15 «Люблю і памятаю». Барыс Райскі.
10.55 «Майстры і куміры». Уладзімір Правалінскі.
11.45, 22.25 «Архітэктура Беларусі» [СЦ].
12.55 Канцэрт «Славянскі базар — 2020».
14.45, 21.05 «Вызваленне». Фільм чацвёрты «Бітва за Берлін» (12+) [СЦ].
16.05 «Нататкі на палях». Алесь Адамовіч: голас знямелых [СЦ].
16.35, 22.40 «Талаш». Серыял. Заключная серыя (16+) [СЦ].
17.30 «Камертон». Павел Іваноў.
19.40 «Апошні дзень». Эліна Быстрыцкая (12+).
20.40 «Калыханка» (0+).

Беларусь 5

6.55 Азбука спорту.
7.10 Лёгкая атлетыка. Брыльянтавая ліга. Лазана.
9.15 Слэм-данк.
9.45 Хакей. КХЛ. ЦСКА — Ак Барс.
11.45 Між іншым.
12.05 Футбол. Кубак Беларусі. Жанчыны. Фінал. «Мінск» — «Дынама-БДУФК».
14.05 Плаванне. Кубак і першынство Беларусі.
15.55 Вось гэта спорт!
16.10 Гандбол. Кубак Беларусі. Жанчыны. Фінал.
17.50 Авертайм.
18.20 Спорт-цэнтр.
18.30 Авертайм. КХЛ. Прамая трансляцыя.
19.00 Хакей. КХЛ. «Дынама-Мінск» — «Ёкерыт». Прамая трансляцыя.
21.35 Футбол. Ліга Нацый. Германія — Іспанія. Прамая трансляцыя. (У перапынку — Спорт-цэнтр.)
23.40 Футбол. Ліга Нацый. Расія — Сербія.

АНТ

6.00 Серыял «Пяты вугал».
7.00 [СЦ], **8.00** [СЦ], **9.00** [СЦ], **11.00, 13.00, 16.00, 18.00** [СЦ], **20.30** Нашы навіны.
7.15 «Беларусь. Сталенне» (16+).
8.15 «Падзеі».
9.15 «Аб'ектыўНа» (16+).
10.10, 11.15 «Вялікі модны прыгавор» (6+).
12.05 Серыял «Прыбынак па патрабаванні» (16+).
13.15 Серыял «Спадчына» (16+).
15.10 «Давай пажэнімся!» (16+)
16.20, 0.25 «Мужчынскае/Жаночае» (16+).
17.20, 18.20 «На самай справе» (16+).
18.50 «Няхай гавораць» (16+).
20.00 Час.
21.10 «Маркаў. Нічога асабістага» (16+).
21.40 Серыял «Прэзумпцыя невінаватасці» (16+).
22.35 Серыял «Гурзуф» (16+).

СТБ

6.00, 6.40, 7.45, 8.40 «Раніца СТБ».
6.30 [СЦ], **7.30** [СЦ], **8.30** [СЦ], **10.30, 13.30, 16.30, 19.30, 22.30** Навіны «24 гадзіны».
9.00, 23.55 «Загадкі чалавецтва» (16+).
10.40 «Як уладкаваны свет» (16+).
12.20 «Вадзіць па-руску» (16+).
12.40, 21.40, 0.45 «Самыя шакіруючыя гіпотэзы» (16+).
13.45, 23.05 «Таямніцы Чапман» (16+).
14.35, 20.50 «Неверагодна цікавыя гісторыі» (16+).
15.30, 16.50 «Арэлі». Серыял (16+).
20.00, 22.55 «СТБ-спорт».
20.05 «Сталічныя падрабязнасці».
20.15 «Міншчына».
20.30 «Зроблена».

МІР

5.00 Маст. фільм «Цырк» [СЦ] (6+).
5.20 «Наша кіно. Гісторыя вялікай любові». Любоў Арлова (12+).
5.45 Серыял «Дом з лілеямі» (12+).
8.50, 10.10, 18.15, 19.25 Серыял «ППС-2» [СЦ] (16+).
10.00, 13.00, 16.00, 19.00, 0.00 Навіны (бягучы радок).
13.15 «Справы судовыя. Грошы вярніце!» (16+)
14.10, 17.15 «Справы судовыя. Бітва за будучыню» (16+).
15.05, 16.15 «Справы судовыя. Новыя гісторыі» (16+).
22.40, 3.00 Тэлегульня «Гульня ў кіно» (16+).
23.25, 0.15 «Сусветныя гульні розуму» (12+).
0.50 Серыял «Мухтар. Новы след» [СЦ] (16+).
3.40 Маст. фільм «Блізняты» [СЦ] (0+).

РТР—Беларусь

7.00 «Новая раніца».
11.00, 14.00, 17.00, 20.00 Весткі.
11.30 «Пра самае галоўнае» (12+).
12.35 «Лёс чалавека» (12+).
13.50, 16.50, 19.50, 23.00 Навіны — Беларусь.
14.40 Серыял «Таямніцы следства» (12+).
17.15 «60 хвілін».
18.35 «Андрэй Малахаў. Прамы эфір» (16+).
21.05 Серыял «Давай знойдзем адно аднаго» (12+).
23.10 «Беслан». Фільм Аляксандра Рагаткіна (16+).

НТБ—Беларусь

6.10 «Астрапрагноз».
6.15 Спорт-мікс.
6.25 «Гарады Беларусі» (6+).
7.00, 16.25, 19.35, 21.35, 22.35 Сёння. Галоўнае.
7.15 «Здароўе» (12+).
8.00, 10.00, 13.00, 16.00, 19.00 Сёння.
8.25 Серыял «Мухтар. Новы след» (16+).
9.15 «Справа лекараў» (16+).
10.25 Баявік «Марскія д'яблы» (16+).
13.20, 16.30 Агляд. Надзвычайнае здарэнне.
13.50 Родныя людзі (6+).
14.05 Серыял «Ляснік. Свая зямля» (16+).
17.00 «ДНК» (16+).
18.05, 19.55 Серыял «Мянтоўскія войны» (16+).
21.45 Серыял «Знахар» (16+).
22.40 Серыял «Чацвёртая змена» (16+).
23.35 «Аднойчы...» (16+).

8 канал

7.00, 15.55, 21.10, 1.15 «Надвор'е» + «Эрана».
7.05 М/с «Далмацін» (6+).
7.30, 16.00, 20.50 «Прыколы 13-й школы» (6+).
7.35 Серыял «Флэш».
8.30, 19.15 Серыял «Папяровы дом» (16+).
10.00 Дак. фільм.
10.30 Баявік Балканская мяжа.
12.50, 17.55 Серыял «Няроўны шлюб».
14.10 Серыял «Пад прыкрыццём».
16.05 «Мульт-парад».
16.20 Камедыя «Прыгоды медведзяняя».
19.10 «Надвор'е».
20.55 «Вечарніца» (6+).
21.15 Дэтэктыў «Лялькаводы».
0.15 Серыял «Банды Лондана» (18+).

ВТБ

6.05 «Дурні і дарогі» (16+).
7.20 «Лаві момант» (16+).
8.35, 16.15 Серыял «Варонін» (12+).
10.00, 21.30 Серыял «Гатэль «Элеон» (16+).
11.25 Фантастыка «Дывергент» (12+).

13.55, 1.00 Серыял «Дзяўчынкі не здаюцца» (16+).
14.50 «Даеш моладзь» (16+).
15.15, 3.00 Серыял «Маладзёжка» (16+).
17.40 «Уральскія пельмені» (16+).
18.40 Серыял «Філатаў» (16+).
20.30 Серыял «#СеняФедзя» (16+).
23.00 Фантастыка «Дывергент, глава 2: Інсургент» (12+).
1.50 Серыял «Татавы дочкі» (12+).
3.50 «Адна за ўсіх» (16+).
4.45 «6 кадраў» (16+).

Культура

6.30, 7.00, 7.30, 10.00, 15.00, 19.30, 23.30 Навіны культуры.
6.35 «Пешшу...». Масква Гадунова.
7.05 «Правілы жыцця».
7.35 «Кельты: кроў і жалеза». Дак. фільм.
8.30, 13.40 Колер часу.
8.45, 15.50 «Жанчыны, якім пашанцавала». Маст. фільм.
10.15 «Назіральнік».
11.10 ХХ стагоддзе. «Наш сад». Вядучы — Барыс Папоў.
12.05 «Атракцыёны Юрыя Дурава». Дак. фільм.
12.30 «Рамантык». Маст. фільм.
13.50 «Маланкі нараджаюцца на зямлі. Тэлевізійная сістэма «Арбіта». Дак. фільм.
14.30 Да 85-годдзя Віталя Канеўскага. «Жывое такі Канеўскі...». Дак. серыял. Фільм 3-ці [СЦ].
15.05 Навіны. Падрабязна. Тэатр.
15.20 Мая любоў — Расія! «Валагодскія карунначніцы».
17.10, 2.00 Майстры скрыпічнага мастацтва. Гідон Крэмер.
18.05 Прыступкі цывілізацыі. «Таямніцы Вялікай піраміды Гізы». Дак. фільм.
19.00 «Памяць». Дак. серыял [СЦ].
19.45 Галоўная роля.
20.00 «Правілы жыцця».
20.25 «Добрай ночы, малыя!»
20.40 Да 85-годдзя Валянціна Гафта. «Самая вялікая маленькая драма». Спектакль Тэатра імя М. М. Ярмолавай. Пастаноўка Радзівона Аўчыннікава. Запіс 2013 года [СЦ].
22.00 «Рафаэль, валадар мастацтва». Дак. фільм.
23.50 «Таямніцы Вялікай піраміды Гізы». Дак. фільм.
0.45 ХХ стагоддзе. «Не вер расстанням, даўніна... Юры Візбар». 1987.

Настальгія

6.00 «Быў час» з Аляксандрам Палíткоўскім: «Куды з'ехаў цырк?» (16+).
7.05, 8.35, 9.45, 11.00, 14.35, 15.45, 17.00, 21.45, 23.00, 2.40, 3.45, 5.00 Музычная настальгія (12+).
7.20 Маст. фільм «Смага» (16+).
9.00, 15.00, 21.00, 3.00 «Мінулы час» (12+).
10.00, 16.00, 22.00, 4.00 «Народжаныя ў СССР».
12.00 «Спяем, сябры!» (12+).
13.15 Маст. фільм «Пячнік» (16+).
18.00 «Ялова субмарына». «АукцЫён. Як чуецца, так і пішацца» (18+).
19.20 Маст. фільм «Дзёны цыгнік» (16+).
0.00 «СеваАлогія» з Севам Наўгародцавым: «Аляксандр Гадуноў» (18+).
1.10 «Музыка і мы». 1987 год (12+).
2.25 Кароткаметражны фільм «Удача» (12+).

EuroSport 1

0.00 , 11.30, 18.15 Тэніс. US Open. Другі круг. Прамая трансляцыя.
8.30, 12.15 Веласпорт. «Тур дэ Франс» (12+).
9.30 Веласпорт. «Тур Венгрыі» (12+).

Кінакамедыя

1.40 Украдзі маю жонку (16+).
4.00 Прыстойныя людзі (16+).
5.45 Джэй і Маўклівы Боб наносяць зваротны ўдар (16+).
7.40 Нацыянальная бяспека (12+).
9.15 Ілюзія падману (16+).

11.25 Ілюзія падману-2 (12+).
13.45 Лета. Аднакласнікі. Каханне (16+).
15.40 Аднакласнікі-2 (16+).
17.30 Таткі без школьных звычак (16+).
19.30 Гэта ўсё яна (16+).
21.20 Найдужэйшы запавет (16+).
23.30 Эвалюцыя (12+).

ТБ3

6.00 Калекцыя «Беларусьфільма» (12+).
8.00 М/ф (6+).
9.05, 23.35 «Улегцы» (12+).
9.35, 17.40 «Скажы мне праўду» (16+).
10.25, 15.40, 4.30 «Суд ідзе». Серыял (16+).
11.20, 18.40 «Сляпая» (16+).
12.25, 19.45 «Варажбітка» (12+).
13.30, 2.50 «Містычныя гісторыі» (12+).
14.30 «Паляўнічыя на прывідаў» (16+).
16.40, 3.40 «Знакі лёсу» (16+).
20.50 «Косці». Серыял (16+).
22.40 «Начны адміністратар». Серыял (16+).
0.05 «Знак якасці» (16+).
0.50 «Гатэль «Мэрыголд». Засяленне працэгвеацца». Маст. фільм (12+).

ТБ1000

6.30 Дывергент (12+).
9.00 Дывергент, глава 2: інсургент (12+).
11.00 Дывергент, глава 3: за сцяной (16+).
13.00 Паляўнічыя на прывідаў (12+).
14.55 Паляўнічыя на прывідаў-2 (12+).
16.50, 0.45 Чалавек-матылёк (12+).
19.00 Давайце патанцуем (12+).
20.55 Восень у Нью-Ёрку (12+).
22.45, 5.00 Чыкага (12+).
3.00 Дарагі Джон (16+).

ТБ1000 Рускае кіно

6.10, 15.45 Танкі (12+).
8.00 Сведкі (16+).
10.00 Уцёкі (16+).
12.10 Дзённік маці першакласніка (6+).
13.35, 19.00 Жыццё і прыгоды Мішкі Япончыка (16+).
17.30 Васьмёрка (16+).
21.00, 5.30 Часовыя цяжкасці (12+).
22.35 Кома (16+).
0.30 Любі іх усіх (18+).
2.15 Удачлівы выпадак (12+).
4.00 Пятніца (16+).

National Geographic

6.00 Панарама 360. Аб'ект сусветнай спадчыны (16+).
6.50, 13.10, 17.35 Інстынкт выжывання (16+).
7.35 Невядомы Кітай (16+).
8.35 Найцяжэйшы ў свеце рамонт (16+).
9.30 Суперзбудаванні: цуды інжынерыі (16+).
10.20 Гісторыі выратавання (16+).
11.15, 15.40, 20.05 Зрабіць за адзін дзень (16+).
12.10, 16.35 Драўляная скура (16+).
14.00, 18.25, 4.50 Аўта-SOS (16+).
14.50, 19.15, 1.45 Расследаванні авіякатастроф (16+).
21.00, 0.15, 2.30 Ліхтугі за мяжой (16+).
21.50 Служба бяспекі аэрапорта: Бразілія і Перу (16+).
23.30 Служба бяспекі аэрапорта: Калумбія (16+).
3.15 Асушыць акіян (16+).
4.05 Пачатак (16+).
5.35 Гульні розуму (16+).

Discovery

8.00, 3.24 Голыя, напалоханыя і самотныя (16+).
8.45 Бітвы за кантэйнеры (16+).
9.35, 16.21 Махінатары (12+).
10.25, 17.12, 21.27, 5.19 Як гэта ўладкавана? (12+)
11.15, 20.36, 5.42 Іржавая імперыя (12+).
12.06, 19.45 Браты Дызель (16+).
12.57 Што магло пайсці не так? (16+)
13.48 Выбуховае шоу (16+).
14.39 Мега-піт-стопы (12+).
18.03, 2.33 Аўтабан А2 (12+).
18.54 Вялікі свет гульняў (12+).
22.18 Вялікі махінатар (12+).
23.09 Паляванне на каштоўныя камяні (12+).
0.00 Залатыя шлях Паркера Шнабеля (16+).
0.51, 7.14 Голыя і напалоханыя (16+).
1.42 Музейныя загадкі (12+).
4.10 Геній аўтадызайну (12+).
4.56 Як гэта ўладкавана: аўтамабілі мары (12+).
6.28 Мужчына, жанчына, прырода (12+).

АЖНО ТРЭСКІ ЛЯЦЯЦЬ!

Мясцовае паліва выгаднае, але патрэбна аўтаматыка

У Шчучыне камунальныя службы пачалі пераводзіць стратныя кацельні ў аўтаматычны рэжым. У першую чаргу заняліся аб'ектамі з невялікай нагрузкай. Яны, як правіла, абслугоўваюць малыя вёскі альбо сацыяльныя ўстановы. Такі падыход даў эфект нават там, дзе катлы працуюць выключна на мясцовых відах паліва.

Для вытворчасці шчэпак усталяваны два сучасныя комплексы. Работа ідзе няспынна. Да складоў пад'язджаюць лесавозы з дравамі, якія нарыхтоўваюцца ў Шчучынскім лясгасе.

— Гэта не дзелавая драўніна, — тлумачыць **дырэктар Шчучынскай ЖКГ Андрэй ШКІНДЗЕРАЎ**. — Гэта тая драўніна, якая выкарыстоўваецца для энергетыкі. Тут ёсць пэўны эфект, бо ёсць выпрацаваны прадукт — цеплавая энергія. Сэканомлена валюта. Канешне, трэба шукаць новыя магчымасці. Напрыклад, высаджваць дрэвы, якія хутка растуць. Такія пароды ёсць, і яны за тры гады вырастаюць да дзесяці метраў, гэта для энергетыкі выгадна. Напрыклад, мы маглі б закрываць свае патрэбы, калі б мелі такую плантацыю плошчай 50 гектараў.

Некандыцыйны лес прывозіцца на лесапілку, дзе яго перамолвае ў шчэпкі сучасны драбільны комплекс, кошт якога 220 тысяч долараў ЗША. Прычым камунальнікі купілі яго за свае сродкі. Шчэпкі захоўваюцца пад навесам і развічаны на тры тысячы кубоў. Звычайна запас складае два—тры месяцы. Адсюль мясцовае паліва паступае на кацельні.

— Раней кацельні на вёсках таксама працавалі на шчэпках, але не былі эфектыўныя, — расказвае кіраўнік раённай камунальнай службы. — Калі перайшлі на аўтаматычны рэжым, адчулі розніцу. Прычым, гэта не даражэй, чым на газе, бо газ мы купляем за валюту, а дровы — за беларускія. І гэта наша надзейная энергетычная крыніца, якая гарантуе бяспеку. Пры тым, мы не адыходзім ад газу, бо катлы могуць працаваць аднолькава і на газе, і на мясцовых відах паліва.

Што дазваляе эканоміць? Аўтаматыка з праграмным комплексам, як вядома, рэч далёка не танная. І ўсё ж гэта выгадна. Суразмоўнік прывёў прыклад работы невялікай кацельні, якая падавала цяпло на абласныя базы і склады медпрэпаратаў. Пасля пераходу на аўтаматыку сабекошт энергіі знізіўся ў тры разы.

❍ У ТЭМУ

У 2020 годзе завяршаецца рэалізацыя дзяржаўнай праграмы «Энергазабеспячэнне», адным з асноўных раздзелаў якой стала развіццё мясцовых узнаўляльных крыніц энергіі, што дазволіць узмацніць энергетычную бяспеку краіны. Таму колькасць энергакрыніц на мясцовых відах паліва будзе расці. Да канца 2020 года ў краіне павінна быць уведзена 150 такіх аб'ектаў, з агульнай цеплавой магутнасцю 750 мегават. Гэта дасць эканомію ў 30 мільёнаў долараў у год.

І такіх аб'ектаў некалькі. Калі раней яны былі стратныя, цяпер сталі прыбытковыя і за ацяпляльны сезон цалкам сябе акупляюць. Цяпер большасць малых кацельняў працуе на мясцовых відах паліва. У агульным энергетычным аб'ёме ўласная сыравіна складае каля 60 %. І гэта даволі значная частка.

— Сёлета пачалася рэалізацыя новага праекта — устаноўка кацельнага абсталявання на 24 мегаваты, якая будзе працаваць і на газе, і на шчэпках. Мы скарысталіся пазыкай на пяць мільёнаў долараў ЗША. Хутка выйдзе праект, і праз год аб'ект павінен запрацаваць. Тады доля мясцовых відаў паліва дасягне 75 %, — кажа Андрэй Шкіндзераў.

Праблемай неэфектыўных кацельняў тут заняліся два гады таму. У першую чаргу былі ўзяты пад кантроль аб'екты з невялікай нагрузкай. Падлічылі, што іх абслугоўванне значна перавышае выхад энергіі. Таму выбралі сучасны кірунак — перавод кацельняў на аўтаматычны рэжым.

Па-новаму ўжо працуе пяць кацельняў. Усе даныя выведзены ў дыспетчарскую, а на маніторы бачны ўсе паказчыкі. Праграма пакажа, дзе адбыўся нейкі збой, тады выклікаецца майстар і разбіраецца на месцы, у чым справа.

Шчучынскае ЖКГ у ліку першых у Беларусі, хто вядзе гэтую работу за ўласныя сродкі. Вопыт прыязджаюць пераймаць камунальныя службы краіны. А напрыканцы мінулага года жыллёва-камунальная гаспадарка раёна атрымала дыплом лідара ў намінацыі «Тэхналогіі і праекты на аснове ўзнаўляльных крыніц энергіі» рэспубліканскага конкурсу «Лідар энергаэфектыўнасці Рэспублікі Беларусь — 2019».

Як паведамілі ў Гродзенскім абласным упраўленні Дэпартамента па энергаэфектыўнасці, сёлета значную частку сродкаў абласной інвестыцыйнай праграмы плануецца ўкласці ў рэканструкцыю і мадэрнізацыю кацельняў. Два такія аб'екты будуць пабудаваны ў аграгарадку Вярэйкі Ваўкавыскага раёна. Адбудзецца рэканструкцыя цэнтральнай кацельні ў Навагрудку. Тут будуць устаноўлены катлы на мясцовых відах паліва. На ўласную сыравіну пасля рэканструкцыі будуць пераведзены катлы ў Шчучыне, Мастах і Бераставіцы. Каб палепшыць цеплазабеспячэнне Смаргоні, у адной з кацельняў дабавяць яшчэ адну ўстаноўку. А вось у Бярозаўцы Лідскага раёна сёлета будзе здадзена газавая кацельня блочна-модульнага тыпу.

Маргарыта УШКЕВІЧ.
Фота з адкрытых крыніц.

ЭКАЛАГІЧНЫ КІРУНАК

СОНЕЧНЫЯ КІЛАВАТЫ

Мсціслаў робіць стаўку на альтэрнатыўныя крыніцы энергіі

Хутка ў раёне запрацуе адна са значных па сваёй магутнасці геліяэнергетычная ўстаноўка — 1,6 МВт. Спецыялісты кажуць, што гэтай энергіі пры добрым сонечным надвор'і можа хапіць на асвятленне некалькіх невялікіх населеных пунктаў. Праўда, уся выпрацаваная ўстаноўкай электраэнергія будзе накіроўвацца спачатку ў агульную рэспубліканскую сетку, а адтуль размяркоўвацца па спажыўцах. Тым не менш для раёна рэалізацыя гэтага праекта, у якім няма ні капейкі бюджэтных грошай, вельмі важны крок.

— Гэта па-сапраўднаму значны аб'ект для нашай раённай эканомікі, — кажа **намеснік старшыні Мсціслаўскага райвыканкама Вольга СУДЗІЛОЎСКАЯ**. — Ён дасць дадатковае паступленне падатку на прыбытак у раённы бюджэт. Будзе створана два рабочыя месцы. Да таго ж ва ўсім свеце вядзецца пераход на альтэрнатыўныя крыніцы электраэнергіі, і Мсціслаўскі раён уключыўся ў гэтую работу больш актыўна. Мы падпісалі Пагадненне мэраў па клімаце і энергіі, згодна з якім з'яўляемся ўдзельнікамі міжнароднай праграмы па скарачэнні выкідаў CO_2 у атмасферу. Мы развіваем кірунак альтэрнатыўных крыніц энергіі і гэтым пазіцыянуем сябе як экалагічна чысты раён. Геліястанцыі ў нас і раней былі, але не такіх маштабаў.

Новы аб'ект размешчаны на чатырох гектарах зямлі ў вёсцы Асмолавічы Капачоўскага сельсавета. Старшыня сельсавета Аляксандр Пракопаў лічыць, што падобныя праекты толькі на карысць:

— Пакуль там ідзе будаўніцтва, задзейнічаны ў тым ліку і жыхары сельсавета, а занятасць насельніцтва заўсёды станоўчы факт, — кажа ён. — Да таго ж альтэрнатыўная энергетыка — гэта добра, хоць яна наўпрост і не будзе выкарыстоўвацца для патрэб нашых населеных пунктаў, а пойдзе ў агульную энергетычную сістэму.

> «Фотаэлектрычныя станцыі — гэта новыя тэхналогіі, высокая культура атрымання энергіі, — адзначае суразмоўнік.
> — У Беларусі мы будуем ужо трэцюю станцыю. Перад гэтым падобныя з'явіліся ў Нясвіжскім і Сенненскім раёнах. У параўнанні з Еўропай і іншымі краінамі, дзе такіх станцый шмат, мы яшчэ ў пачатку шляху».

Дамоў у Асмолавічах засталося мала, можна па пальцах адной рукі пералічыць, МТФ з канца 80-х не функцыянуе. Сонечная станцыя якраз і будуецца на тэрыторыі гэтай МТФ і прылягаючай да яе няўдобіцы. Лесу няма, затое шмат прасторы — тое, што і трэба, каб з карысцю выкарыстоўваць энергію сонца.

Аляксандр Іванавіч лічыць, што альтэрнатыўная энергетыка заўсёды толькі плюс для экалогіі. У Мсціслаўскім раёне наогул няма шкодных вытворчасцяў.

— У пачатку 2000-х ужо былі ахвотныя ў раёне Асмолавіч ставіць ветраўстаноўкі, але потым чамусьці адмовіліся, — кажа ён. — Зараз іншы заказчык знайшоўся.

Першапачаткова планавалася здача аб'екта ў канцы жніўня, але пакуль работы працягваюцца.

— Узніклі складанасці з пракладкай кабелю — ён праходзіць па не вельмі зручнай тэрыторыі, — кажа **дырэктар СТАА «ТДФ Экатэх» Міхаіл ШЫШАКОЎ**. — Гэтыя работы аказаліся больш складанымі, чым меркавалася. Спадзяёмся, што да канца верасня справімся.

Фірма аказвае інжынірынгавыя паслугі па арганізацыі, праектаванні і будаўніцтве для ЗАТ «РЕАГ Магілёў». Устаноўка належыць менавіта яму.

— Фотаэлектрычныя станцыі — гэта новыя тэхналогіі, высокая культура атрымання энергіі, — адзначае суразмоўнік. — У Беларусі мы будуем ужо трэцюю станцыю. Перад гэтым падобныя з'явіліся ў Нясвіжскім і Сенненскім раёнах. У параўнанні з Еўропай і іншымі краінамі, дзе такіх станцый шмат, мы яшчэ ў пачатку шляху.

Міхаіл Шышакоў адзначае, што знайсці пляцоўку пад геліяэнергетычную станцыю не так лёгка.

— Мы шукаем, дзе ёсць свабодная зямля, непрыдатная для сельскагаспадарчай дзейнасці, якую можна зрабіць больш прыгожай, а калі закончыцца тэрмін дзеяння станцыі, вярнуць у землекарыстанне, — рэзюмуе ён. — Трэба сказаць, што ў Беларусі знайсці такую зямлю складана.

Дарэчы, акрамя сонечнай станцыі, фірма плануе пабудаваць яшчэ і ветраэнергетычную. Яна будзе на невялікай адлегласці ад геліястанцыі. Але работы па яе ўзвядзенні пачнуцца не раней наступнага года.

Нэлі ЗІГУЛЯ.

ДРАЙВЕРЫ РОСТУ

ЯК ІДЗЕ «ПЕРАЗАГРУЗКА»?

У Наваполацку, дзе каля 98,8 тысячы жыхароў, як і ў Полацкім раёне ў цэлым, актыўна рэалізуецца комплексны план паскоранага развіцця. У гэтым горадзе абласнога падпарадкавання, адным з самых маладых у краіне за прыкладна паўтара года рэалізацыі мерапрыемстваў многае зроблена для больш багатага, камфортнага, адпаведнага патрэбам часу жыцця.

Наваполацк вядомы як цэнтр беларускай нафтахіміі, адзін з самых развітых у прамысловым і навуковым аспектах у Беларусі. Тут адразу кідаецца ў вочы іншы тэмп жыцця. Наваполацку ўсяго толькі 62 гады, а для горада — гэта ўзрост немаўляці. Вельмі прасторны, у якім даволі цяжка заблудзіцца. Як жартуюць тутэйшыя, галоўнае, запомніць назву самай цэнтральнай вуліцы — Маладзёжная, а астатнія побач...

Тут жыве шмат моладзі і людзей, якім далёка да пенсіі...

Што здзіўляе гасцей — гэта трамвай, які даволі рэдкая з'ява для параўнальна невялікага горада.

Трэба сказаць, што добрыя перамены адбываюцца літаральна кожны месяц, і гэта адчуваецца гараджанамі. Нават скептыкі канстатуюць, што «малодшы брат Полацка» мяняецца ў лепшы бок, патрэбы, пажаданні, мары яго жыхароў улічваюць і стараюцца рэалізаваць. Наконт гэтага, дарэчы, **старшыня Наваполацкага гарвыканкама Дзмітрый ДЗЯМІДАЎ** падкрэслівае, што, каб зразумець, што ў першую чаргу неабходна гараджанам, праводзіліся апытанні і не толькі. Уважліва вывучаюцца прапановы і заўвагі, дапаўненні падчас сустрэч у працоўных калектывах, прамых тэлефонных ліній, асабістых прыёмаў.

Дэпутаты розных узроўняў (ад гарадскога да парламенцкага) тут бралі пад увагу кожны сігнал, факты незадаволенасці, аргументы, якія, на думку нераўнадушных людзей, варта было ўлічыць пры рэалізацыі задуманага ўладай.

У комплексным плане развіцця горада (своеасаблівай «дарожнай карце») налічваецца 16 раздзелаў. І ў іх каля 180 мерапрыемстваў.

Нядаўна ў Віцебскім аблвыканкаме абмяркоўваўся ход рэалізацыі так званай перазагрузкі.

Першы намеснік старшыні Віцебскага аблвыканкама Алег Мацкевіч акцэнтаваў увагу мясцовай улады на энергічны пошук крыніц фінансавання для рэалізацыі планаў. Трэба эфектыўней прыцягваць інвестыцыі, спрыяць стварэнню новых вытворчасцяў і адпаведна рабочых месцаў. Пры гэтым, канешне, не трэба забываць, што акцэнт — на будаўніцтве заводаў, цэхаў, дзе канчатковая прадукцыя будзе не звязаная з перапрацоўкай нафты. Дарэчы, адзін з цікавых аспектаў вопыту — дзейнасць дзяржаўнага прадпрыемства, якое сартуе смецце і перапрацоўвае яго. Робяць там у ліку іншага і плітку для вуліц.

Пры гэтым на ААТ «Нафтан» сёлета плануецца скончыць мадэрнізацыю, вынікам якой стане павелічэнне глыбіні перапрацоўкі нафты. Адпаведна павысіцца якасць выпрацоўваемай прадукцыі.

Большай актыўнасці чакае ад кіраўніцтва гарвыканкама і памочнік Прэзідэнта — інспектар па Віцебскай вобласці Анатоль Ліневіч. Ён нагадвае, што рэалізацыя комплексных планаў паскоранага развіцця на асабістым кантролі кіраўніка дзяржавы. Менавіта Прэзідэнт стаў ініцыятарам надання новага дыхання населеным пунктам, дзе жыве 80 тысяч і больш чалавек. Паралельна трэба падцягнуць да гарадскога ўзроўню і глыбінку.

Аляксандр ПУКШАНСКІ.

❍ У ТЭМУ

Сувязь часоў

Новы мост паміж самым старажытным горадам краіны Полацкам і Наваполацкам — доўгачаканы не адным пакаленнем жыхароў двух гарадоў. Сёлета плануецца яго здача.

Цікава, што на канструкцыі прадугледжана і веласіпедная дарожка. Такім чынам, можна будзе «закальцаваць» рух на «двух колах» у Полацку і зрабіць больш прываблівым для аматараў не шкодны для прыроды язды ў нафтаград...

Дарэчы, два гарады сталі першымі ў Беларусі, для якіх распрацавалі адзіны план устойлівай гарадской мабільнасці. У выніку Полацк і Наваполацк змогуць стаць «агульнай пляцоўкай» для сумеснага вырашэння рэгіянальных праблем грамадскага транспарту, вялікай нагрузкі дарог з-за вялікай колькасці і актыўнага выкарыстання аўтатранспарту...

На здароўе!

Нагодай для гонару людзей з абмежаванымі магчымасцямі стала рэалізацыя дзясяткаў мерапрыемстваў. У горадзе многае створана, каб не было бар'ераў для тых, хто не можа хадзіць, або робіць гэта з цяжкасцю.

Паспяхова рэалізуецца праект «Наваполацк — ад інклюзіўнай школы да інклюзіўнага горада». Сярод прапаноў — з'яўленне ў вучэбнай установе ліфта.

У Наваполацкай цэнтральнай гарадской бальніцы стварылі цэнтр алергалогіі. Зроблена яшчэ шмат іншага, каб медыцына была на ўзроўні найлепшых сусветных стандартаў.

Між іншым, усё больш развіваецца кірунак медыцынскага турызму.

Пацвярджэннем таго, што ў пяцігодцы зроблена шмат вельмі карыснага, з'яўляецца занясенне Наваполацка ў 2020 годзе на Рэспубліканскую дошку Гонару. Гэта — высокая адзнака, прызнанне дасягненняў, правільнасці дзеянняў мясцовай улады.

ДОБРАЎПАРАДКАВАННЕ

Для камфортнага жыцця

Якія вуліцы Оршы і раёна прыводзяць у парадак?

У райцэнтры і населеных пунктах раёна Аршанская спецаўтабаза праводзіць запланаваныя работы па рамонце дарожнага пакрыцця вуліц, паведамляе «Аршанская газета».

Адрамантавана грунтавое пакрыццё вуліцы Працоўнай, 4-га завулка Івана Мічурына ў Оршы, вуліц Сонечнай і Маладзёжнай у вёсцы Дачная Забалацкага сельсавета. У Высокім праведзены грэйдзіраванне грунтавых дарог і ямачны рамонт на дарогах з асфальтабетонным пакрыццём. У Барані адрамантаваны грунтавыя дарогі з частковым даданнем новага матэрыялу па вуліцах Германа Цітова і Алега Кашавога.

Работы па рамонце вуліц у Андрэеўшчыне запланаваны сёлета на верасень.

Дарожнікі падсыпалі друзам 3-і завулак Усходні і вядуць рамонт грунтавой дарогі па вуліцы Міхаіла Калініна. Таксама ўладкоўваюцца тратуары па вуліцы Паштовай у аграгарадку Бабінічы.

Змяняе выгляд і Прыдняпроўскі парк у раёне льнокамбіната, дзе камунальнікі ўжо адрамантавалі лесвіцу на цэнтральным уваходзе і пракладі першую палову пешаходных дарожак.

ГАРАДСКОЕ АСЯРОДДЗЕ

У АБДЫМКУ З АЛЕНЕМ

У Гродне з'явіўся помнік ахоўніку горада — святому Губерту

Увасобіў вобраз у бронзе вядомы гродзенскі скульптар Уладзімір ПАНЦЯЛЕЕЎ. А ўстаноўлены помнік у самым цэнтры горада, каля плошчы Савецкай.

Работа над эскізамі пачалася ў сакавіку. Сюжэт прапанаваў сам аўтар: святы Губерт стаіць побач з аленем, абняўшы яго рукой. Напачатку была выраблена фігура з пластыліну, якая «адзела» металічны каркас. Паступова будучы вобраз набыў неабходны аб'ём. Самым галоўным, як лічыць аўтар, было захаваць адпаведныя прапорцыі, каб кампазіцыя не згубілася з-за высокага пастамента.

— Помнік будзе ўстаноўлены на калоне вышынёй 2 метры 20 сантыметраў, — расказаў Уладзімір Панцялееў. — Вызначаны і памер самой пляцоўкі — 50 на 50 сантыметраў. З гэтага вынікалі і параметры самой кампазіцыі, таму давялося заняцца матэматычнымі падлікамі. Урэшце рост фігуры склаў каля метра, з кап'ём — крыху больш.

Святы Губерт — каталіцкі святы, які жыў у VII—VIII стагоддзях у Францыі. Яго звычайна адлюстроўваюць разам з аленем, бо падчас палявання Губерт убачыў аленя з залатым крыжам паміж рогаў. Алень Святога Губерта, які скача праз агароджу, змешчаны на гербе горада Гродна і з'яўляецца яго сімвалам.

Па словах скульптара, выяў Святога Губерта існуе даволі шмат. Тут галоўнае — не паўтарыцца, разам з тым не адысці ад канонаў. Аўтар імкнуўся дабіцца таго, каб гэтая постаць стала новым сімвалам Гродна. Для ажыццяўлення ідэі спатрэбілася некалькі месяцаў. У выніку атрымаўся велічны манумент у бронзе з гранітнай калонай.

— Прапанова новага помніка ўзнікла яшчэ год таму, калі на яго месцы стаяла драўляная скульптура турыста. Вядома, было зразумела, што яна часовая. Таму я выказаў думку: устанавіць на гэтым месцы выяву ахоўніка горада — святога Губерта з аленем. Гарадскія ўлады пагадзіліся, і праект быў зацверджаны экспертным саветам, — зазначыў скульптар.

Дарэчы, улічваліся не толькі параметры самой кампазіцыі, але і тое, як яна будзе глядзецца ў вызначанай прасторы. Такую працэдуру праходзіць кожны арт-аб'ект вобласці. Тыя, што атрымоўваюць узгадненне, знаходзяць свае месца ў гарадскім асяроддзі. Большасць з іх выкананы Уладзімірам Панцялеевым. Сярод яго работ — постаць гараджаніна каля парку Жылібера, статуя «Пакроў» каля сабора, жабка-вандроўніца, памятная дошка гродзенскаму губернатару Пятру Сталыпіну, кампазіцыя на месцы былой Фары Вітаўта.

Меркавалася, што новы манумент стане яшчэ адным падарункам да чарговага XIII фестывалю нацыянальных культур. Нават пляцоўка каля пастамента зроблена ў выглядзе сімвала фестывалю. Але свята вырашылі перанесці на будучы год. Між тым святы Губерт з аленем займе сваё месца каля самай ажыўленай плошчы горада ўжо сёння, 28 жніўня.

Маргарыта УШКЕВІЧ.

Фота БелТА.

ПАРК СТАРЫ — ЗМЕСТ НОВЫ

Як у аграгарадку Князева Зэльвенскага раёна, што на Гродзеншчыне, аднаўляюць зону адпачынку каля маляўнічага вадаёма

Праект «Адпачынак у Князеве», які ініцыяваў Крамяніцкі сельскі савет, выйграў грант на добраўпарадкаванне старога парку. Месца масавага адпачынку прыводзіцца ў парадак, у першую чаргу — прыбярэжная зона. Будуць закуплены лодкі, катамараны, з'явяцца і гульнявы, і спартыўны комплексы, сцэна для выступленняў. Мяркуецца, што ўвесь каштарыс складзе дзесяць тысяч долараў.

Грошы не такія і малыя для сельскага савета. Таму праект па добраўпарадкаванні парку прапанавалі на еўрапейскі конкурс. І выйгралі. Праўда, пяць тысяч долараў ЗША. Яшчэ столькі мяркуецца атрымаць ад мясцовай гаспадаркі — філіяла «Князева». З іх боку — закупка матэрыялаў і будаўнічыя работы.

— Гэта мая даўняя мара — аднавіць некалі папулярны ў Князеве парк каля возера, — расказвае **старшыня Крамяніцкага сельскага савета Аляксандр ДЗЕРАЧЭНІК.** — У гады майго дзяцінства там праходзілі масавыя мерапрыемствы, фэсты. Хачу, каб гэта зона зноў ажыла і стала месцам адпачынку, прычым актыўнага, не толькі нашага аграгарадка, але і навакольных вёсак.

Сапраўды, парк знакаміты. Ён закладзены ў другой палове XIX стагоддзя на сядзібе князя Журава і быў невялікі, разам з садам плошча яго складала восем гектараў. І хоць парк не мае нейкай складанай кампазіцыі, тут растуць каштоўныя пароды дрэў, некаторыя захаваліся яшчэ з часоў закладкі парку. Усяго 50 розных відаў. У гэтым месцы можна ўбачыць найлепшыя ў Беларусі ліпы венгерскай і амерыканскай, явара, клёна серабрыстага. Ёсць хвойка чорная, дуб чырвоны, лістоўніца, ясень і іншыя. Прагулкі тут рабілі вакол парка, каля вадаёма. Потым неяк парк прыйшоў у заняпад, і людзі перасталі туды хадзіць.

Сёлета распачалі рэалізацыю праекта. Правялі асноўныя падрыхтоўчыя работы. Да справы далучыліся і мясцовыя жыхары, сапраўдныя патрыёты сваёй малой радзімы. Таксама дапамагае гаспадарка, якая выступіла другім інвестарам праекта. Агульнымі намаганнямі правялі ачыстку тэрыторыі ад смецця. Работнікі філіяла праклалі сцежкі і падсыпалі іх жвірам, добраўпарадкавалі прыбярэжную зону. Таксама сіламі гаспадаркі выдалілі аварыйныя дрэвы. Значным крокам, на думку старшыні сельсавета, стаў дагавор на пастаўку піламатэрыялаў. «Гэта як зрабіць фундамент для дома, які аснова трывалага будынка», — удакладняе Аляксандр Дзерачэнік.

Ён з энтузіязмам узяўся за гэтую справу. Па-першае, сам аб'ект хочацца прывесці ў парадак, а па-другое, гэта тая рэальная справа, па якой у людзей складваецца ўражанне аб рабоце мясцовай улады.

Князева — невялікі аграгарадок, які знаходзіцца ўдалечыні ад трасы. Вёска аднасна маладая, яна стала засяляцца ў 30-я гады мінулага стагоддзя жыхарамі навакольных хутароў. Тут жывуць у асноўным работнікі мясцовага філіяла «Князева». Месца для цікавага адпачынку няма.

Даведаўшыся пра конкурс сацыяльных праектаў «Тандэм», старшыня сельсавета падаў заяўку. Дарэчы, сельскі савет і раней удзельнічаў у конкурсах праектнай дзейнасці, але гэтым разам ініцыятыва атрымала падтрымку ў ліку яшчэ амаль 70 заявак на міні-гранты.

Работы разбілі на некалькі этапаў, і справа зрушылася. Змены тут адчувальныя. Пасля падрыхтоўчага этапу, прыступілі да ўладкавання самой інфраструктуры. Што тут будзе? Па словах суразмоўніка, сярод векавых дрэў з'явіцца сучасная зона адпачынку са спартыўнай, дзіцячай і танцавальнай пляцоўкамі. Будзе добраўпарадкаваны пірс, закуплены лодкі і катамараны. Для дзіцячай пляцоўкі заказалі новы комплекс, амаль зроблена валейбольная пляцоўка. У працэсе работы — сцэна і месца правядзення культурных масавых мерапрыемстваў. Мяркуецца паставіць 15 дэкаратыўных лавак, сметніцы, тры альтанкі са столікамі. «Будзе цікавая паркавая зона», — упэўнены старшыня. Ён мяркуе, што могуць з'явіцца інвестары, якія таксама прымуць удзел у далейшым развіцці паркавай тэрыторыі. Таксама тут спадзяюцца, што парк можа стаць новым пунктам у турыстычным маршруце па зэльвенскай зямлі.

Маргарыта УШКЕВІЧ.
Фота з адкрытых крыніц.

Парк у Князеве.

❍ ДАРЭЧЫ

У раёне шчыльна заняліся тэмай турызму і нават распрацавалі план комплекснага развіцця Зэльвенскага вадасховішча — аднаго са знакавых аб'ектаў раёна.

Як растлумачылі ў райвыканкаме, у перспектыве тут павінны з'явіцца стаянкі для маламерных суднаў, будзе пракат лодак і катамаранаў, добраўпарадкаванне і пашырэнне пляжнай зоны. На дамбе мяркуецца ўсталяваць пляцоўку з вулічнымі трэнажорамі. Таксама ў планах прадугледжана адкрыццё кафэ і рэстарана. Вызначаны пляцоўкі для тых інвестараў, хто мяркуе заняцца арганічным рыбаводствам і арганізаваць міні-цэх па перапрацоўцы рыбы. Каля вадаёма будзе пабудаваны гадавальнік па вырошчванні каштоўных парод рыб — судака і сцерлядзі, якія потым будуць запушчаны ў вадаём. Па прапанове мясцовых прадпрымальнікаў, з'явяцца элінгі — спецыяльныя будынкі для плавальных сродкаў і пражывання турыстаў. Таксама будзе распрацаваны веламаршрут вакол вадасховішча і па яго наваколлі.

ПРОЕКТНАЯ ДЕКЛАРАЦИЯ

по объекту строительства

«Многоквартирные жилые дома в микрорайоне Чижовка-6А в границах улиц Уборевича–Чижевских–Корзюки». Жилой дом № 5 по генплану

Информация о застройщике:

Государственное производственное объединение «Минскстрой», 220030, г. Минск, ул. К. Маркса, 13а;

режим работы: пн–чт – 8.30 до 17.45, пт – 8.30 до 16.30, перерыв 13.00–14.00;

тел. 327-52-36, 226-03-01.

Зарегистрировано решением Мингорисполкома от 18 января 2007 г. № 140 в Едином государственном регистре юридических лиц и индивидуальных предпринимателей № 100071325.

Сведения о жилых домах, в строительстве которых, выполняя функции заказчика, принимал участие застройщик в течение 3 лет, предшествующих опубликованию настоящей проектной декларации, с указанием фактических сроков строительства:

- жилой дом № 60 по ул. Скрипникова, фактические сроки строительства: июль 2017 г. – февраль 2019 г.;
- жилой дом № 58 по ул. Скрипникова, фактические сроки строительства: январь 2018 г. – февраль 2019 г.;
- жилой дом № 56 по ул. Скрипникова, фактические сроки строительства: ноябрь 2017 г. – март 2019 г.;
- жилой дом № 70 по ул. Скрипникова, фактические сроки строительства: июнь 2018 г. – сентябрь 2019 г.;
- жилой дом № 68 по ул. Скрипникова, фактические сроки строительства: сентябрь 2018 г. – октябрь 2019 г.;
- жилой дом № 72 по ул. Скрипникова, фактические сроки строительства: январь 2019 г. – декабрь 2019 г.

Информация об объекте строительства:

ГПО «Минскстрой» осуществляет строительство объекта **«Многоквартирные жилые дома в микрорайоне Чижовка-6А в границах улиц Уборевича–Чижевских–Корзюки». Жилой дом № 5 по генплану.**

Цель строительства:

Объекты долевого строительства строятся для личных нужд дольщиков.

Сведения об этапах строительства и сроках его реализации:

Начало строительства – 22 апреля 2020 года.

Предполагаемый срок ввода объекта в эксплуатацию в соответствии с ПОС – 06 декабря 2020 года.

Результат государственной экспертизы проектной документации:

экспертное заключение РУП «Главгосстройэкспертиза» от 21.06.2019 № 262-15/19, дополнение от 12.09.2019 № 558-15/19, изменение от 16.10.2019 № 558-15/19-Д1.

Сведения о месте нахождения объекта строительства:

г. Минск, территория в границах улиц Уборевича–Чижевских–Корзюки.

Характеристика объекта строительства:

Проектом предусмотрено строительство двухсекционного 9-этажного 79-квартирного жилого дома в конструкциях серии М464-У1М, с техническим подпольем, теплым чердаком и плоской рулонной кровлей с организованным внутренним водостоком, встроенным помещением товарищества собственников на первом этаже здания. Наружные стены надземной части здания запроектированы из железобетонных трехслойных панелей с эффективным утеплителем, внутренние стены – сборные железобетонные. Окна: профиль деревянный, заполнение – стеклопакеты. В квартирах предусмотрена полная планировка, организованы жилые комнаты, кухни, прихожие, санузлы, летние помещения. В квартирах 1 этажа имеются погреба под лоджиями с доступом через люк. Чистовая отделка квартир предусматривает окраску акриловыми красками потолков и стен в санузлах; оклейку обоями в жилых комнатах, коридорах, прихожих, кухнях, кладовых. Полы в жилых комнатах, внутриквартирных коридорах, прихожих, кладовых, кухнях квартир – линолеум на теплозвукоизолирующей подоснове; в санузлах – керамическая плитка.

Количество объектов долевого строительства, предлагаемых для заключения договоров:

Предлагается 42 объекта долевого строительства для заключения договоров.

Цены на объекты долевого строительства:

ориентировочная стоимость строительства 1 квадратного метра общей площади объектов долевого строительства с выполнением внутренних отделочных работ в текущих ценах для граждан, состоящих на учете нуждающихся в улучшении жилищных условий, составляет:

1 238,44 белорусского рубля (для нормируемой площади жилого помещения);

1 993,67 белорусского рубля (для площади жилого помещения, превышающей нормируемую).

Условия оплаты:

Первоначальный взнос при условии оплаты согласно графику платежей составляет 60 % от стоимости объекта долевого строительства, оплата должна быть произведена дольщиком в течение 20 (двадцати) банковских дней со дня регистрации договора создания объекта долевого строительства в местном исполнительном и распорядительном органе.

В соответствии с решениями Мингорисполкома от 07.03.2019 № 667 «О мерах по выполнению задания по вводу в эксплуатацию жилых домов в г. Минске в 2019 году, по строительству жилых домов для многодетных семей», от 14.11.2019 № 3526 «Об изъятии, предоставлении, прекращении существования земельных участков и разрешении строительства» и от 16.04.2020 № 1179 «О мерах по выполнению задания по вводу в эксплуатацию жилых домов в г. Минске в 2020 году» договоры создания объектов долевого строительства будут заключаться **с гражданами, состоящими на учете нуждающихся в улучшении жилищных условий, преимущественно многодетных семей, по направлениям администраций районов г. Минска**.

Права застройщика на земельный участок:

Свидетельство (удостоверение) № 500/1739-3120 от 24 апреля 2018 года о государственной регистрации в отношении земельного участка с кадастровым номером 500000000002008741. Земельный участок площадью 6,3137 га.

Количество в строящемся жилом доме самостоятельных частей, передаваемых застройщиком дольщикам после утверждения акта приемки в эксплуатацию жилого дома: общее количество квартир – 42 шт., в т. ч. двухкомнатные – 28 шт., трехкомнатные – 14 шт.

Сведения о составе общего имущества многоквартирного жилого дома, которое будет находиться в общей долевой собственности дольщиков после приемки в эксплуатацию жилого дома и передачи объектов долевого строительства дольщикам: межквартирные лестничные клетки, лестницы, лифты, лифтовые и иные шахты, коридоры, крыша, чердак, техподполье и другие места общественного пользования, несущие, ограждающие ненесущие конструкции, механическое, электрическое, сантехническое и иное оборудование, находящееся за пределами или внутри жилых и нежилых помещений, а также элементы озеленения и благоустройства.

Сведения о договоре строительного подряда, заключенного застройщиком: договор строительного подряда от 16.04.2020 № 261с-04-20, генподрядчик – ОАО «МАПИД».

Условия ознакомления с объектом долевого строительства и ходом работ по нему: ознакомиться можно в офисе застройщика ГПО «Минскстрой».

Заявления о долевом строительстве жилых помещений будут приниматься (регистрироваться) через 5 календарных дней, а договоры создания объектов долевого строительства будут заключаться через 7 календарных дней после опубликования настоящей декларации по адресу: г. Минск, ул. К. Маркса, 13а, каб. 105 непосредственно с гражданами, подавшими заявления, либо с их представителями, действующими на основании доверенности, оформленной в установленном законодательством порядке.

Заместитель генерального директора В. А. Косовец

Открытое акционерное общество
«Брестторгтехника»
(г. Брест, ул. Героев обороны Брестской крепости, д. 32)
проводит открытый аукцион по продаже одним лотом имущества в составе:

- капитальное строение с инвентарным номером 100/С-9449, площадью 26,3 кв. м (назначение – здание специализированное складов, торговых баз, баз материально-технического снабжения, хранилищ, наименование – склад ГСМ), расположенное по адресу: Брестская обл., г. Брест, ул. Героев обороны Брестской крепости, д. 32Б/1;
- капитальное строение с инвентарным номером 100/С-9450, площадью – 123,3 кв. м, (назначение – здание специализированное иного назначения, наименование – подсобные помещения), расположенное по адресу: Брестская обл., г. Брест, ул. Героев обороны Брестской крепости, д. 32Б.

Объекты расположены *на земельном участке с кадастровым номером 140100000001015433, площадью – 0,1785 га по адресу: г. Брест, ул. Героев обороны Брестской крепости, д. 32.*

Порядок ознакомления: осуществляется в рабочие дни с 8.30 до 17.00. Ответственное лицо: Тимошевич Дмитрий Леонидович, тел. 8 (029)2366626.

Начальная цена с НДС (20 %) – 46642,20 бел. руб. Задаток 10 % от начальной цены (4664,22 бел. руб.).

Задаток перечисляется на р/с BY60BLBB30120200050732001001 в Дирекции ОАО «Белинвестбанк» по Брестской области, БИК BLBBBY2X. Получатель платежа: открытое акционерное общество «Брестторгтехника», УНП 200050732.

Шаг аукциона – 5 процентов (2332,11 бел. руб.).

Порядок проведения аукциона регламентирован Положением о порядке организации и проведения аукционов по продаже основных средств, принадлежащих открытому акционерному обществу «Брестторгтехника», утвержденным приказом № 73/П от 22.06.2020.

Лицо, желающее участвовать в торгах, обязано подать организатору торгов в указанный в извещении срок заявление на участие в торгах, документ о внесении суммы задатка на расчетный счет, указанный в извещении, с отметкой банка, подписать соглашение установленной формы с приложением документов: юридическим лицом РБ – копии устава со штампом о проведении государственной регистрации, свидетельства о государственной регистрации и их подлинники для заверения копий, доверенность представителю юридического лица или документ, подтверждающий полномочия руководителя юридического лица; иностранным юридическим лицом – легализованные в установленном порядке копии учредительных документов и выписка из торгового реестра страны учреждения (выписка должна быть произведена не ранее шести месяцев до даты подачи заявления) с нотариально удостоверенным переводом на белорусский или русский язык, легализованная в установленном порядке доверенность представителю юридического лица или другие легализованные в установленном порядке документы с нотариально удостоверенным переводом на белорусский или русский язык; индивидуальным предпринимателем РБ – копия свидетельства о государственной регистрации и подлинник для заверения копии; иностранным индивидуальным предпринимателем – легализованный в установленном порядке документ, подтверждающий статус, с нотариально удостоверенным переводом на белорусский или русский язык; представителем гражданина Республики Беларусь, индивидуального предпринимателя РБ – нотариально удостоверенная доверенность: представителем иностранного физического лица, индивидуального предпринимателя – легализованная в установленном порядке доверенность с нотариально удостоверенным переводом на белорусский или русский язык. При подаче документов на участие в торгах физ. лицо, индивидуальный предприниматель, представитель физического лица, индивидуального предпринимателя, юридического лица, иной организации предъявляют оригинал документа, удостоверяющего личность. К участию в торгах допускаются лица, подавшие организатору торгов в указанный в извещении срок заявление с приложением всех необходимых документов, зарегистрированное в журнале регистрации заявлений на участие в торгах, и заключившие с организатором торгов соглашение.

В случае если аукцион признан несостоявшимся в силу того, что заявление на участие в нем подано только одним участником или для участия в нем явился только один участник, при согласии этого участника предмет торгов продается ему по начальной цене, увеличенной на 5 %.

В день проведения аукциона победитель аукциона (единственный участник, согласившийся приобрести предмет торгов по начальной цене, увеличенной на 5 %) подписывает протокол о результатах торгов.

Договор купли-продажи должен быть подписан в течение 3 (трех) рабочих дней после проведения аукциона. Оплата объекта производится в течение 5 (пяти) банковских дней со дня проведения аукциона, если иное не предусмотрено договором купли-продажи. Затраты на организацию и проведение аукциона возмещает победитель торгов (единственный участник, согласившийся приобрести предмет торгов по начальной цене, увеличенной на 5 %) (покупатель) до подписания договора купли-продажи.

Порядок проведения аукциона и оформления участия в аукционе оговорен в условиях его проведения, размещенных на сайте организатора аукциона **www.bresttorg.by.**

Аукцион состоится **01.10.2020** в **12.00** по адресу: г. Брест, ул. Героев обороны Брестской крепости, д. 32. Заявления на участие (отказ от участия) и необходимые документы принимаются по **28.09.2020** до **17.00** по указанному адресу.

Тел.: **(0162) 21-55-29, (0162) 21-55-31,** e-mail: **bresttorgtehnika@tut.by**

РУП «ИНСТИТУТ НЕДВИЖИМОСТИ И ОЦЕНКИ»
(организатор электронных торгов, оператор электронной торговой площадки)
извещает о проведении повторных электронных торгов по продаже имущества
ОАО «Лунинецкий райагросервис» (продавец)

Лот № 250820001: БЛОК СКЛАДОВ И КОМПРЕССОРНАЯ, инв. № 133/С-14471, 1681,5 кв. м. Адрес: г. Лунинец, ул. Красная, 160В. Обременение: аренда (полный список приведен на ЭТП «ТОРГИБЕЛ»). Земельный участок с кадастровым номером 124750100001004247, площадь – 0,8685 га. Право аренды по 29.04.2069. Начальная цена продажи с НДС, бел. руб. – 350 662,50.

Лот № 250820002: ИЗОЛИРОВАННОЕ ПОМЕЩЕНИЕ АБК, инв. № 133/D-9242, 3086,2 кв. м. Адрес: г. Лунинец, ул. Красная, 160 – 2. Обременение: аренда (полный список приведен на ЭТП «ТОРГИБЕЛ»). Начальная цена продажи с НДС, бел. руб. – 667 764,00. **Электронные торги состоятся 18.09.2020, с 10.00 (по времени на ЭТП «ТОРГИБЕЛ»).** Извещения о проведении электронных торгов размещено на ЭТП «ТОРГИБЕЛ».

☎ Организатор электронных торгов:
8 (017) 324-70-57, 8 (029) 356-90-03, 8 (029) 550-09-52
• www.ino.by • www.торги.бел • e-mail: torgi@ino.by

УНП 190055182

КРЭАТЫЎ

І ДЛЯ НАСТРОЮ, І ДЛЯ ВЫХАВАННЯ

Мы ўжо неаднаразова пісалі пра тое, як не сумна жывуць жыхары аграгарадка Семукачы Магілёўскага раёна. Старшыня сельсавета Тамара УКРУЖСКАЯ заўсёды падтрымлівае крэатыўныя ідэі і дапамагае іх рэалізаваць. Гэтым разам яна з гонарам расказала пра дэпутата сельсавета Людмілу ДЗЯТЛІКАВУ, якая мабілізавала моладзь на добрую справу. Нядаўна каля вёскі Вялікія Бялевічы з'явіўся так званы саламяны гарадок з казачнымі героямі. Створаны ён рукамі ўчарашніх выпускнікоў школы, а цяпер студэнтаў, якія прыязджаюць на лета да сваіх бацькоў і бабуль з дзядулямі.

— Ідэя ўзнікла сама сабой падчас нашых сумесных сустрэч на дзіцячай пляцоўцы, — кажа Людміла Дзятлікава. — Там у нас збіраюцца ўсе актыўныя жыхары — дзеці катаюцца на атракцыёнах, а старэйшыя па ўзросце займаюцца на трэнажорах. Я, напрыклад, прыводжу туды сваіх унукаў. Аднойчы гаворка зайшла пра тую прыгажосць, якая сёння ствараецца з саломы наўсцяж дарог. Вось бы і нам такое, сказала я. Мяне падтрымала настаўніца Семукацкага дзіцячага садка-школы Алена Мудрагелава. Сказана — зроблена.

Дэпутатка патэлефанавала дырэктару мясцовай райаграпрамтэхнікі Станіславу Свістунову з просьбай дапамагчы з «матэрыялам», і той аператыўна даставіў некалькі цюкоў саломы. Народ пачаў фантазіраваць, што з іх зрабіць. Хлопцы пажадалі зманціраваць трактар і машыну, а жанчыны папрасілі стварыць для дзятвы зайчыкаў, пчолак і куранят. Людміла Дзятлікава села за швейную машынку, зрабіла з тканіны і дроту дэталі для саламяных герояў — вочкі, насы, вусікі. Потым яшчэ дзень усё гэта манціравалі.

— Атрымаўся цэлы саламяны гарадок, — радуецца Людміла Леанідаўна. — Цяпер гэта ў нас самае папулярнае месца для фотасесій. Ды і тыя, хто праязджае міма, часта прыпыняюцца і фатаграфуюць нашу прыгажосць. Мы ўжо бачылі тыя фотаздымкі ў сацсетках.

Дарэчы, гэта не адзіная справа, якую тут рэалізуе насельніцтва разам з моладдзю. За апошнія два гады толькі ў Вялікіх Бялевічах з'явіліся дзве пляцоўкі для адпачынку з каруселямі, лаўкамі, горкамі.

— Раней існавалі працоўныя лагеры, школьнікі восенню дапамагалі капаць бульбу, збіралі яблыкі, — кажа Людміла Дзятлікава. — Цяпер яшчэ і гэта практыка ў мінулым. — І мы вырашылі такім чынам выхоўваць у нашай моладзі любоў да працы. Да таго ж гэта з'ядноўвае людзей, натхняе іх на нейкія іншыя агульныя справы. Падобнае дапамагае рабіць нашу малую радзіму больш прыгожай і ўтульнай. І гэта дае надзею, што моладзь, магчыма, захоча вярнуцца сюды і застацца.

Нэлі ЗІГУЛЯ.
Фота з архіва Семукацкага сельсавета.

ПАДЗЕЯ

Незвычайнае свята «Вясковы сыравар» прайшло ў аграгарадку Жупраны, што на Ашмяншчыне

Са смакам сыру...

Шумна і весела было на пляцоўцы каля мясцовага аддзела культуры і вольнага часу, куды з усіх бакоў падыходзілі сельскія жыхары. Цэнтральнай падзеяй кулінарнага свята стаў кірмаш дамашняй малочнай прадукцыі і рэцэптаў па вырабе сыру. Кожны ахвотны змог не толькі пакаштаваць сыр, масла, але і прыкупіць упадабаны прадукт з рэцэптам, каб потым пачаставаць сваіх родных і расказаць пра спосаб яго вырабу.

Як паведамілі ў Ашмянскім навукова-метадычным цэнтры народнай творчасці, розныя віды сыроў прывезлі на кірмаш сыравары. А побач з апетытным гандлёвым радам размясцілася выстаўка сырных страў. Пакуль дарослыя знаёміліся з імі, дзятва атакавала прылаўкі з папкорнам, малочнымі
кактэйлямі, прысмакамі, дзіцячымі цацкамі і велізарную надзіманую горку. Насычаную забаўляльную праграму прапанавалі гледачам работнікі культуры і фізкультурна-спартыўны клуб горада Ашмяны. У спартыўна-гульнявой праграме «Давай наперад за сырам» з задавальненнем удзельнічалі і дзеці, і дарослыя. Незвычайным элементам свята стаў флэшмоб «Жывы сыр», а асаблівай цікавінкай — «Сырнае казіно», адкуль усе ўдзельнікі сыходзілі не з пустымі рукамі, а з сырнымі і малочнымі прызамі. Выдатны настрой на працягу свята дарылі гасцям ансамбль народнай песні «Жытніца» аддзела культуры і вольнага часу аграгарадка Кракоўка, удзельнікі народнага тэатра песні і танца «Імпульс», пад завадныя кампазіцыі якіх актыўныя жупранцы з задавальненнем пускаліся ў скокі. Майстры-сыравары, якія не толькі прадставілі сваю прадукцыю, але і падзяліліся сакрэтамі сыраварства, атрымалі імянныя падзякі і памятныя падарункі. Смачным завяршэннем свята стала агульная дэгустацыя піцы-волата «Вясковы сыравар».

МЯСЦОВАЕ САМАКІРАВАННЕ
ГАЗЕТА ДЛЯ ВЫБАРШЧЫКАЎ І ДЭПУТАТАЎ МЯСЦОВЫХ САВЕТАЎ

РЭГІСТРАЦЫЙНАЕ ПАСВЕДЧАННЕ № 15 ад 17 лютага 2009 года выдадзена Міністэрствам інфармацыі Рэспублікі Беларусь.
Заснавальнікі: Савет Рэспублікі Нацыянальнага сходу Рэспублікі Беларусь, Палата прадстаўнікоў Нацыянальнага сходу Рэспублікі Беларусь, рэдакцыйна-выдавецкая ўстанова «Выдавецкі дом «Звязда».

Выдавец — рэдакцыйна-выдавецкая ўстанова «Выдавецкі дом «Звязда»

Дырэктар — галоўны рэдактар КАРЛЮКЕВІЧ АЛЯКСАНДР МІКАЛАЕВІЧ.

Адказны за выпуск: АНУФРЫЕВА В. А.

www.zviazda.by

e-mail: info@zviazda.by

(для зваротаў): zvarot@zviazda.by

АДРАС РЭДАКЦЫІ:
220013, г. Мінск, вул. Б. Хмяльніцкага, 10а.
КАНТАКТНЫ ТЭЛЕФОН 311 17 35;
e-mail: info@zviazda.by

Газета аддрукавана ў Рэспубліканскім унітарным прадпрыемстве «Выдавецтва «Беларускі Дом друку». ЛП № 02330/106 ад 03.04.2009. 220013, г. Мінск, прасп. Незалежнасці, 79/1.

Тыраж 14.804. **Нумар падпісаны ў 19.30 27 жніўня 2020 года.**