Выдаецца з 9 жніўня 1917 г.
Родная газета на роднай мове

ЗВЯЗДА

18 ВЕРАСНЯ 2020 г.
ПЯТНІЦА
№ 182 (29296)

МЯСЦОВАЕ САМАКІРАВАННЕ
+TVПРАГРАМА

ЯК «ПАМІРЫЦЬ» КАРТКІ 4

НАДЗЁННЫЯ ТУРБОТЫ МЯСЦОВЫХ УЛАД МС

ЦЫТАТА ДНЯ

Уладзімір КАРАНІК, старшыня Гродзенскага аблвыканкама:

«Асабістыя прыёмы, прамыя лініі — гэта добры механізм аператыўнай сувязі, калі людзі могуць адкрыта расказаць пра свае праблемы прадстаўнікам улады і атрымаць зваротную сувязь у выглядзе вырашэння праблемы або тлумачэння тых ці іншых нюансаў. Прамая лінія ў першую чаргу накіравана на дапамогу тым, хто апынуўся ў няпростай жыццёвай сітуацыі. Прычым часам, каб зняць вастрыню праблемы, дастаткова своечасова праінфармаваць людзей, якія ёсць шляхі вырашэння, што для гэтага робіцца».

Палескі пантэон

Крэатыўным фантазіям сямідзесяцівасьмігадовага жыхара вёскі Цераблічы Столінскага раёна Івана СУПРУНЧЫКА няма межаў. Сякеры ў яго руках падпарадкоўваецца любое дрэва, ажыццяўляецца самая выкшталцоная задума творцы. Нядаўна, на фестывалі «Кліч Палесся» Іван Піліпавіч выставіў сваю новую серыю драўляных скульптур на тэму старажытнай міфалогіі Палесся. За сваё самабытнае мастацтва, якое называюць інсітным, народным, аўтэнтычным, Іван Супрунчык атрымаў званні не толькі народнага майстра Беларусі, але і «Ганаровага Палешука».

Мала хто ведае, асноўным прафесійным заняткам цераблiцкага жыхара была і ёсць бібліятэчная справа —- роўна пяцьдзясят гадоў, як Іван Піліпавіч на пасадзе вясковага бібліятэкара, прычым працуе ён усе гэтыя гады на адным месцы.

Анатоль КЛЯШЧУК, фота аўтара.

КОРАТКА

• **Упаўнаважаным прадстаўніком кіраўніка дзяржавы ў Брэсцкай вобласці прызначаны дзяржаўны сакратар Савета бяспекі Валерый Вакульчык, у Магілёўскай вобласці — намеснік прэм'ер-міністра Анатоль Сівак.**

• Копію крыжа Ефрасінні Полацкай прывязуць у Брэст. Святыня будзе знаходзіцца ў кафедральным саборы прападобнага Сімяона Стоўпніка. Сустрэча копіі крыжа намечана 24 верасня на 17.00. Яе праводзіны адбудуцца на наступны дзень у 14.30.

• **Тэмпературны рэкорд 72-гадовай даўніны пабіты ў Мінску. Тэмпература паветра 16 верасня ў сталіцы прагрэлася да 26,2 градуса. Раней самым цёплым лічыўся гэты дзень у 1948 годзе, калі было 25 градусаў вышэй за нуль.**

Рэпарцёр

НАВАТ ЯГАДЫ Ў ШОКУ

Карэспандэнт «Звязды» паназірала за тым, як нарыхтоўваецца вітамінная прадукцыя на адным з пасляховых прадпрыемстваў спажыўкааперацыі

«Глускі кошык» — адно з тых прадпрыемстваў, якія на слыху. Менавіта пад гэтай маркай мясцовая райспажыўкааперацыя пастаўляе на нашы прылаўкі тоны замарожанай прадукцыі. Учора гэта былі садовыя ягады, хутка з'явяцца журавіны. Так што гаспадыні могуць не турбавацца — зімой у іх будзе чым упрыгожыць салодкія стравы.

Лічбы гавораць самі за сябе. Нарыхтоўчы абарот за восем месяцаў склаў тут 109,6 % у параўнанні з леташнім! Чарніц закуплена 220 тон — на 20 тон болей, чым летась, у разгары нарыхтоўка яблыкаў — у планах закупіць 370 тон. Клубніц нарыхтавалі сёлета 22 тоны і амаль усю прадалі на рынках у Мінску, Магілёве і Бабруйску. На замарозку пайшло толькі чатыры тоны. Прымалі тут таксама чорныя і чырвоныя парэчкі, брусніцы, зараз ідзе нарыхтоўка самай карыснай беларускай ягады — журавін. Наперадзе закладка бульбы, буракоў, морквы, цыбулі, яблыкаў — таварыства робіць свае запасы, каб потым спакойна гандляваць імі зімой: дэфіцыту вітамінаў у крамах Глускага райспажыўтаварыства дакладна не будзе.

СТАР. 5

Кузня чэмпіёнаў

Ураджай з хакейнага поля

Чым жыве баранавіцкі хакей на траве і чаго яму не хапае для поўнага шчасця

СТАР. 23

ISSN 1990 - 763X
20182>

ЗВЯЗДА Да чытача з любоўю!
ЗАСТАВАЙЦЕСЯ З НАМІ — БУДЗЕ ЦІКАВА!
Ідзе падпіска на «Звязду» на IV квартал 2020 года
ПІШАМ ПРА ТОЕ, ШТО САПРАЎДЫ ВАЖНА

«Баючыся адказнасці, многія абвясцілі гэты дзень санітарным»

Генеральная пракуратура адрэагавала на заклікі да парушэння нармальнай работы прадпрыемстваў, паведаміла журналістам начальнік аддзела інфармацыі Генпракуратуры Анжаліка КУРЧАК.

«У сераду ў асобных месенджарах паведамілі аб правядзенні ў краіне агульнанацыянальнай акцыі салідарнасці і канстатавалі, што 16 верасня многія кампаніі абвясцілі нерабочым днём. Адзначу, што лакаматывы нацыянальнай эканомікі падобным правакацыйным укідам ніколі не паддаваліся і не схільныя паддавацца цяпер», — сказала Анжаліка Курчак.

Фактычна ўдзельнікамі акцыі сталі некалькі кавярняў, дробных крамаў і студый у Мінску. Пры гэтым, баючыся адказнасці, многія абвясцілі гэты дзень санітарным. Ва ўсіх іншых рэгіёнах краіны арганізацыі гандлю, аказання паслуг працавалі ў звычайным рэжыме.

«Пракуроры неадкладна адрэагавалі на заклікі да парушэння нармальнай дзейнасці прадпрыемстваў і правоў грамадзян на атрыманне паслуг, — адзначыла начальнік аддзела інфармацыі. — Аблвыканкамам і Мінскаму гарвыканкаму даручана ўзмацніць кантроль за выкананнем суб'ектамі гаспадарання парадку работы, аказання паслуг, а таксама правоў наёмных работнікаў. Пры выяўленні парушэнняў вінаватыя будуць прыцягнутыя да ўстаноўленай законам адказнасці».

Анжаліка Курчак дадала, што ў залежнасці ад характару работы таго ці іншага суб'екта гаспадарання сапраўды прадугледжана правядзенне санітарных дзён, што рэгулюецца заканадаўствам. «Пры парушэнні такога парадку будуць прымацца меры рэагавання ў мэтах забеспячэння паўнаты правоў грамадзян на атрыманне паслуг», — сказала яна.

БелТА.

Меркаванне

«Неабходна ў першую чаргу ацэньваць эканамічныя рызыкі»

Таццяна РУНЕЦ, старшыня Пастаяннай камісіі Савета Рэспублікі па эканоміцы, бюджэце і фінансах:

— З пункту гледжання макраэканомікі і эканомікі асобна ўзятага прадпрыемства ўсе дэструктыўныя заклікі не працаваць, парушыць ці сабатаваць тэхналагічныя працэсы на вытворчасці выглядаюць няслушнымі. Наступствы могуць быць самыя сумныя для ўсёй сацыяльна-эканамічнай сістэмы.

Такая структура беларускай эканомікі. У нас ёсць шэраг буйных прадпрыемстваў у нафтаперапрацоўцы і нафтахіі, металургіі, машынабудаванні, горназдабываючай прамысловасці, на якіх працуе вялікая колькасць людзей. Часта гэтыя прадпрыемствы з'яўляюцца горадаўтваральнымі і ўяўляюць сабой найскладанейшыя тэхналагічныя комплексы. Іх асаблівасць у тым, што спыненне вытворчасці, нават кароткатэрміновае, можа прывесці да значных выдаткаў, звязаных з наступным узнаўленнем вытворчых працэсаў.

У эканоміцы ёсць такое паняцце як «эфект маштабу», калі з кожнай дадатковай адзінкі вытворчай прадукцыі зніжаюцца ўдзельныя пастаянныя выдаткі, а значыць, і сабекошт тавару. У выніку так званых «акцый салідарнасці» гэты эфект будзе зведзены да нуля, цанавая канкурэнтаздольнасць беларускай прадукцыі знізіцца. Мы проста страцім рынкі, якія заваёўвалі не адзін год. Акрамя таго, зніжэнне аб'ёму выпуску, хутчэй за ўсё, абумовіць невыкананне ў тэрмін экспартных кантрактаў. І гэта ўжо рэпутацыйныя страты прадпрыемства, якія нельга вымярыць выключна грашыма і папоўніць вельмі няпроста.

Міжнародны вектар

«НА ЎСЁ ЁСЦЬ СУД ГІСТОРЫІ»

Міністэрства замежных спраў пракаментавала рэзалюцыю Еўрапарламента па Беларусі

МЗС адзначае, што дакумент носіць відавочна агрэсіўны характар і не ўтрымлівае ні аднаго канструктыўнага альбо ўзважанага тэзіса.

«Нават, калі б і хацелася, то абаперціся ў ім няма на што. Аналіз проста падменены наборам эмацыянальных прапаноў, прытым такіх, што «хто ў лес, хто па дровы», і заклікае ў нікуды. Таксама еўрапарламентарыям не перашкодзіла б мінімальнае веданне міжнароднага права і павага да суверэнітэту іншых краін. Гэтыя якасці значна лепш сапраўды спрыяюць прагрэсу ў міждзяржаўных адносінах, чым прадэманстраванае жаданне ўльтыматыўна навязваць сваё меркаванне, кіраваць светам ці хоць бы ўсёй Еўразіяй», — гаворыцца ў каментарыі.

Беларускае знешнепалітычнае ведамства расчараванае, як Еўрапарламент, «які пазіцыянуе сябе ў якасці сур'ёзнай, аб'ектыўнай і дэмакратычнай структуры, не змог знайсці ў сабе палітычнай волі зазірнуць далей за свой нос, пераадолець аднабокасць і не стаць закладнікам штампаў».

«На жаль, мы таксама пераканаліся ў неразуменні працэсаў, якія адбываюцца ў Беларусі, і абсалютнай адарванасці ад рэалій, за што гэты орган часта крытыкуюць грамадзяне ўнутры самога ЕС. Недасканаласць заклікаў да санкцый і згортвання адносін для інтарэсаў людзей з Еўропы і Беларусі зусім відавочная, — падкрэслена ў заяве МЗС. — Але, зразумела, што еўрапарламентарыі, у адрозненне ад бізнесу і простых грамадзян, на сабе гэта не адчуюць, таму так лёгка жанглююць гэтымі катэгорыямі. Але на ўсё ёсць суд гісторыі».

Прадстаўнікі міністэрства дадаюць, што замест прыняцця падобных дакументаў варта было б задумацца пра тое, як рэальна падтрымаць суверэнітэт, незалежнасць і стабільнасць свайго суседа, тым самым унесці ўклад у стабільнае і ўстойлівае развіццё свайго ж еўрапейскага кантынента.

Учора еўрапарламентарыі прагаласавалі за прынцце праекта рэзалюцыі, у якой аспрэчваюцца вынікі прэзідэнцкіх выбараў у Беларусі і «асуджаюцца беларускія ўлады за жорсткае падаўленне мірных пратэстаў». Прынятая рэзалюцыя носіць рэкамендацыйны характар, неабавязковая да выканання краінамі-членамі і інстытутамі ЕС.

У клінічным выпрабаванні возьмуць удзел сто добраахвотнікаў

Беларусь праводзіць экспертызу дакументаў на расійскую вакцыну супраць COVID-19

Міністэрства аховы здароўя Беларусі атрымала пакет дакументаў для правядзення клінічнага выпрабавання вакцыны «Гам-Ковід-Вак» расійскай вытворчасці. Мяркуецца, што ў клінічным выпрабаванні вакцыны ў Беларусі возьме ўдзел каля сотні нашых суайчыннікаў.

Вядучымі спецыялістамі Міністэрства аховы здароўя Рэспублікі Беларусь праводзіцца экспертыза дакументаў шматцэнтравага клінічнага выпрабавання камбінаванай вектарнай вакцыны для прафілактыкі каранавіруснай інфекцыі, выкліканай вірусам SARS-CoV-2, паведамляе прэс-служба міністэрства. У склад экспертнай групы ўваходзяць спецыялісты УП «Цэнтр экспертыз і выпрабаванняў у ахове здароўя», а таксама вядучыя спецыялісты ў галіне эпідэміялогіі і інфекцыйных хвароб.

Пры выкананні экспертных работ будзе ацэнена магчымасць атрымання падчас клінічнага выпрабавання дакладных даных аб эфектыўнасці і бяспецы вакцыны, а таксама этычныя пытанні правядзення выпрабавання, пытанні абароны правоў і бяспекі ўдзельнікаў выпрабавання.

Даследаванне вакцыны плануецца правесці ў падвойным сляпым плацэба-кантраляваным дызайне. Гэта выпрабаванне будзе часткай буйнамаштабнага даследавання вакцыны «Гам-Ковід-Вак», якое праводзіцца на тэрыторыі Расійскай Федэрацыі.

Плануецца, што ў Беларусі ў даследаванне будзе ўключана каля 100 удзельнікаў. Ахвотныя прыняць удзел у вакцынацыі могуць падаваць заяўкі на сайтах арганізацый аховы здароўя, якія выбраны ў якасці даследчых цэнтраў: 1-й цэнтральнай раённай клінічнай паліклінікі Цэнтральнага раёна Мінска, 4-й гарадской паліклінікі Мінска, 5-й гарадской клінічнай паліклінікі Мінска, 14-й цэнтральнай раённай паліклінікі Партызанскага раёна Мінска, 19-й цэнтральнай раённай паліклінікі Першамайскага раёна Мінска, 28-й раённай паліклінікі Мінска, Мінскай ордэна Працоўнага Чырвонага Сцяга абласной клінічнай бальніцы, Віцебскай абласной клінічнай бальніцы.

Алена КРАВЕЦ.

Новыя магчымасці

ЛІШНІХ ВЕДАЎ НЕ БЫВАЕ!

У БДУ паспяхова рэалізуецца праект па вывучэнні студэнтамі дадатковых дысцыплін.

З 2019 года Белдзяржуніверсітэт дае магчымасць навучэнцам пашырыць свае веды за кошт асваення навучальных курсаў іншых факультэтаў. На дадзены момант спіс па выбары ўключае ўсе адукацыйныя дысцыпліны, акрамя замежных моў. Таксама запушчана платформа электроннага раскладу: яна дазваляе студэнтам з улікам выбраных дадатковых дысцыплін фарміраваць графік іх наведвання і суадносіць яго з заняткамі па асноўнай спецыяльнасці.

Навучанне па дадатковых праграмах не абмяжоўваецца курсам. Напрыклад, першакурснік можа абраць дысцыпліны, якія вывучаюцца чацвёртакурснікамі, і наадварот.

Нароўні з вочным наведваннем заняткаў для навучання сёння актыўна выкарыстоўваецца анлайн-форма. Дыдактычны матэрыял па шэрагу курсаў размешчаны на адукацыйнай платформе LMS Moodle. Тэхнічная база дазваляе выкладчыку кансультаваць, правяраць выкананне заданняў, арганізоўваць самастойную працу студэнтаў і ў хуткім рэжыме забяспечваць іх патрэбнымі матэрыяламі.

Надзея НІКАЛАЕВА.

ШТО Ў СВЕЦЕ РОБІЦЦА

На аднаўленне глабальнай эканомікі спатрэбіцца пяць гадоў

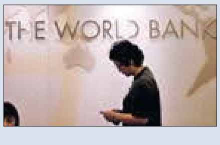

Аднаўленне сусветнай эканомікі ад крызісу, выкліканага пандэміяй каранавіруса, можа расцягнуцца на пяцігодку. Аб гэтым заявіла галоўны эканаміст Сусветнага банка Кармэн Рэйнхарт. «Верагодна, адбудзецца хуткі адскок на фоне адмены ўсіх абмежавальных мер, звязаных з карантынам, але поўнае аднаўленне зойме да пяці гадоў», — цытуе эканаміста агенцтва Reuters. Пры гэтым Рэйнхарт прагназуе, што пасля крызісу ўзровень беднасці ў свеце вырасце ўпершыню за 20 гадоў. На думку эканаміста, крызіс, выкліканы пандэміяй, узмоцніць няроўнасць у свеце. Як вядома, Сусветны банк у чэрвені паведаміў, што ў 2020 годзе чакаецца рэкордны спад глабальнай эканомікі з часоў Другой сусветнай вайны — на 5,2 працэнта замест росту на 2,5, які чакаўся ў студзені.

Барбадас вырашыў стаць рэспублікай

Астраўная дзяржава Барбадас мае намер стаць рэспублікай, у выніку чаго каралева Лізавета ІІ больш не будзе кіраўніком краіны, паведамілі мясцовыя ўлады. «Прыйшоў час цалкам пазбавіцца ад свайго каланіяльнага мінулага», — адзначаецца ў заяве ўрада. Улады плануюць завяршыць неабходныя юрыдычныя працэдуры да лістапада 2021-га, калі краіна будзе святкаваць 55-ю гадавіну незалежнасці ад Вялікабрытаніі. У заяве прэм'ер-міністра краіны Міі Мотлі гаворыцца, што жыхары краіны хочуць бачыць кіраўніком дзяржавы барбадосца. Букінгемскі палац

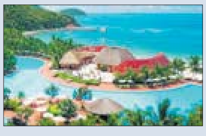

заявіў, што рашэнне аб пераходзе ў статус рэспублікі — прэрагатыва ўрада і жыхароў краіны. Барбадас атрымаў незалежнасць у 1966 годзе, але захаваў фармальную сувязь з брытанскай манархіяй разам з некаторымі іншымі краінамі, якія ўваходзілі ў Брытанскую імперыю. Астраўная дзяржава — не першая былая калонія Брытаніі ў Карыбскім рэгіёне, якая рашыла стаць рэспублікай. У 1970-м так паступіла Гаяна (праз чатыры гады пасля атрымання незалежнасці), у 1976-м — Трынідад і Табага, у 1978-м — Дамініка.

Дым ад лясных пажараў у ЗША дасягнуў Паўночнай Еўропы

У мінулыя выхадныя дым ад прыродных пажараў, якія пачаліся на Заходнім узбярэжжы ЗША, дасягнуў Паўночнай Еўропы, паведаміла еўрапейская служба маніторынгу атмасферы «Капернік» (CAMS). Паводле яе даных, на працягу гэтага тыдня дым зноў перасячэ Атлантыку і да выхадных дабярэцца да Еўропы. CAMS адзначае, што сёлета пажарная актыўнасць у ЗША ў дзясяткі, а то і ў сотні разоў перавышае паказчыкі апошніх сямнаццаці гадоў.

Акрамя таго, выкіды вуглароду ў выніку пажараў у штатах Каліфорнія і Арэгон у 2020-м аказаліся найвышэйшымі з пачатку маніторынгу CAMS у 2003-м. «Той факт, што гэтыя пажары выкідваюць у атмасферу столькі забруджвальнікаў, што мы можам бачыць густы дым на адлегласці больш за восем тысяч кіламетраў, адлюстроўвае тое, наколькі яны разбуральныя па сваёй велічыні і працягласці», — падкрэсліў старшы навуковы супрацоўнік CAMS Марк Парынгтан. Прыродныя пажары ахапілі Заходняе ўзбярэжжа ЗША ў жніўні, больш за ўсё пацярпелі Каліфорнія і Арэгон. Ахвярамі агню сталі больш за 30 чалавек, некалькі дзясяткаў лічацца зніклымі без вестак.

Тэхналогія

ЗАПРАВІЦЬ БЯСПЛАТНА, АЛЕ З ДАПАМОГАЙ ТЭСТАВАЙ КАРТЫ

З наступнага панядзелка зарадзіць электрамабіль на ўсіх 267 ЭЗС сеткі Malanka можна будзе толькі з дапамогай мабільнай праграмы, але па-ранейшаму бясплатна. Аб гэтым карэспандэнту «Звязды» паведаміла медыядырэктар PR-студыі Sette Кацярына СЫЧУК.

Каб скарыстацца паслугай, усім уладальнікам электракараў неабходна не толькі спампаваць праграму ў Apple Store і Play Market і зарэгістравацца ў ім, але таксама ўвесці наступныя дадзеныя тэставай плацежнай карты: нумар карты, імя і прозвішча, тэрмін дзеяння і CVC.

Цяпер зарадзіць электрамабіль на большасці станцый можна непасрэдна скарыстаўшыся пісталетам і націснуўшы кнопку «Пуск». З 21 верасня ЭЗС сеткі Malanka будуць працаваць па-новаму, толькі праз праграму. Працэс пераводу на новы рэжым ЭЗС праходзіць у два этапы: 15—16 верасня ён здзяйсняецца ў рэгіёнах, з 16 па 21 верасня — у Мінску.

У кампаніі тлумачаць, што гэта трэба для таго, каб пратэсціраваць працу ЭЗС, мабільнай праграмы, сістэмы аплаты і пазбегнуць магчымых цяжкасцяў у кіроўцаў, калі зарадка будзе аплачвацца ўжо з асабістай банкаўскай карткі ўладальніка электракара.

Кацярына Сычук таксама адзначыла, што ў перыяд дзеяння тэставай карты кіроўцы электракараў будуць атрымліваць абвесткі на сваё мабільныя прылады аб тым, што зарад пачаўся, колькі кілават на гэты момант зараджана, якая сума будзе спісаная. У кампаніі мяркуюць, што аплата пры дапамозе толькі мабільнай праграмы дазволіць кіроўцам адаптавацца да новых умоў водпуску зарада, і, калі платныя тарыфы будуць уведзены, гэта дазволіць пазбегнуць памылак у карыстанні ЭЗС.

Калі ў кіроўцаў узнікнуць пытанні аб рабоце праграмы, задаць іх можна будзе ва ўкладцы «Служба падтрымкі», там жа іх можна будзе праілюстраваць фотаздымкамі. Спецыялісты ЭЗС Malanka аператыўна адрэагуюць і дапамогуць вырашыць праблему. Таксама ў любы час сутак можна скарыстацца тэлефонам: +375(33-29-25) 6-431-431 або напісаць на электронную пошту contact@beloil.by.

На дадзены момант самая распаўсюджаная праблема на ЭЗС — гэта кнопка спынення працэсу зарадкі. Калі кіроўцы націскаюць на кнопку і забываюць яе адціснуць, то ў праграме гэтая станцыя аўтаматычна становіцца недаступнай. Каб гэтага пазбегнуць, у Malanka просяць быць уважлівымі да абсталявання на ЭЗС.

У кампаніі Malanka нагадваюць, што з цягам часу цана 1кВт на станцыях пастаяннага току (хуткія ЭЗС) складзе 39 капеек, на станцыях пераменнага току (павольныя) — 29 капеек. Разам з тым такія станцыі будуць адпускаць электраэнергію для зараду па сесіях — гэта значыць да неабходнага ўзроўню зарадкі. На павольных ЭЗС цана адной сесіі складзе 5,46 рубля, на хуткіх — 7,34 рубля незалежна ад колькасці адпушчаных кВт/г. Паралельнае існаванне двух варыянтаў аплаты ўвядуць, каб вызначыць, які з іх будзе больш папулярны сярод спажыўцоў, і ў выніку пакінуць самы зручны варыянт.

Сяргей КУРКАЧ.

Конкурс

«АТАМНЫЯ» ТВОРЫ Ў МАЛЮНКАХ І НА КАМП'ЮТАРЫ

Іх заклікаюць дасылаць на конкурс «Тэхналогіі, якія мяняюць свет» Дзяржкарпарацыя «Расатам» і інфармацыйны цэнтр па атамнай энергіі (ІЦАЭ) у Мінску. Як сцвярджаюць яго арганізатары, творчае спаборніцтва прымеркавана да 75-годдзя атамнай галіны — з мэтай падкрэсліць важнасць ядзерных тэхналогій у паўсядзённым жыцці.

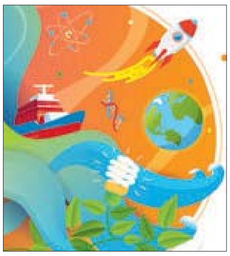

— Атамная галіна — высокатэхналагічная сфера, якая ўжо шмат дзесяцігоддзяў дэманструе ўпэўнены і дынамічны прагрэс. Ядзерныя тэхналогіі сталі надзейнай крыніцай энергіі, яны садзейнічаюць навуковым даследаванням, новым адкрыццям у прамысловасці, медыцыне, сельскай гаспадарцы, у асваенні космасу, — падкрэсліў **Уладзімір ГОРН, намеснік дырэктара аб'яднання «Расатам Усходняя Еўропа».** — Асаблівая цікавасць да высокіх тэхналогій заўжды была ў моладзі, а атамная галіна — невычэрпная крыніца натхнення для крэатыўных і творчых людзей. Энтузіязм моладзі ў спалучэнні з вопытам прафесіяналаў, несумненна, пасадзейнічае далейшаму развіццю атамнай сферы.

Арганізатары разлічваюць, што ўдзельнікамі конкурсу стануць дзеці ад шасці гадоў, падлеткі і моладзь ва ўзросце да 31 года. Чакаецца, што на тэмы, звязаныя з атамнай галіной (адказная праца атамшчыкаў, распаўсюджванне атамных тэхналогій у неэнергетычныя сферы, атам у штодзённым жыцці і іншыя), пафантазіруюць удзельнікі з усіх куткоў Беларусі.

Работу можна выканаць любымі мастацкімі сродкамі або з дапамогай камп'ютарнай графікі. Творы прымаюцца да 30 кастрычніка на адрас: 220114, г. Мінск, вул. Макаёнка, 12, Установа адукацыі «Рэспубліканскі цэнтр інавацыйнай і тэхнічнай творчасці» з адзнакай «Інфармацыйны цэнтр па атамнай энергіі». Віртуальныя работы можна дасылаць на электронную пошту: icao.by@tut.by.

Для ўдзелу ў конкурсе неабходна зарэгістравацца. Больш падрабязна даведацца пра правілы і ўмовы спаборніцтваў можна на старонцы адукацыйнага праекта Дзяржкарпарацыі «Расатам» Look Around Belarus.

Найлепшых аўтараў журы вызначыць у лістападзе. Суддзі будуць ацэньваць арыгінальнасць ідэі, майстэрства выканання задумы і раскрыццё тэмы. Пераможцы атрымаюць дыпломы і падарункавыя сертыфікаты.

Ірына СІДАРОК.

А не шкодзь!

Браканьерскае паляванне — нелегалы забілі чатырох ласёў

Паляўнічы сезон набірае абароты — ужо сёння здабываць можна нямала жывёл і птушкі, з 19 верасня да спіса дазволеных для палявання відаў дададуцца розныя віды гусей, а з 1 кастрычніка стартуе загоннае паляванне на капытных.

Аднак не ўсе паляўнічыя законапаслухмяныя. Дзяржаўная інспекцыя аховы жывёльнага і расліннага свету паведаміла пра апошнія выпадкі браканьерства.

Так, раніцай на полі каля вёскі Драбаўшчына ў Клецкім раёне супрацоўнікі мясцовай паляўнічай гаспадаркі выявілі тушу лася-сяголетка, парэшткі яшчэ аднаго маладога лася былі схаваныя непадалёку ў саломе. Жывёлы загінулі ад кулявых раненняў, але калі стрэліць — справа секундная, то на разбор дзвюх туш у браканьераў, мабыць, не хапіла часу. Ласяняты, якія не пражылі і года, сталі ахвярай чалавечай сквапнасці.

Напаўразабраную тушу лася, якую таксама кінулі браканьеры, знайшоў на беразе возера Кажыева ў Гомельскім раёне мужчына-грыбнік. Ён, як відаць, і спудзіў парушальнікаў — тыя вырашылі лепш расстацца са здабычай, чым быць заспетымі знянацку.

У абодвух выпадках інспектары выявілі доказы, якія дапамогуць расследаваць факты незаконных паляванняў. Распачаты крымінальныя справы.

А вось чатырох братоў з пасёлка Васілевічы Рэчыцкага раёна ўзялі з доказамі злачынства. Двое старэйшых — паляўнічыя з зарэгістраванымі стрэльбамі, але купляць пуцёўку і дазвол на здабычу буйной дзічыны не палічылі патрэбным. Больш за тое, мужчыны загадзя прадумалі, як схаваць сляды браканьерства. Адзін адправіўся ў лес, дзе і падстрэліў ласіху, затым вярнуўся дадому, памыў вопратку і пачысціў стрэльбу. Пасля гэтага ўжо на іншай машыне браты паехалі па здабычу, тушу разабралі і даставілі ў дачны дом.

Але ўсе гэтыя хітрыкі не дапамаглі. Аб незаконным паляванні стала вядома праваахоўнікам — на затрыманне чатырох братоў-браканьераў выехала група інспектараў Мазырскай міжрайінспекцыі, участковы міліцыянер і паляўнічазнавец. У парушальнікаў канфіскавалі 76 кілаграмаў мяса дзічыны, дзве стрэльбы, чатыры нажы і сякеру. Браты панясуць крымінальную адказнасць, за здабытага лася ім давядзецца пакрыць больш за восем тысяч рублёў у якасці нанесенай прыродзе шкоды. А тыя з іх, хто з'яўляўся паляўнічымі, будуць пазбаўленыя гэтага права.

Сяргей РАСОЛЬКА.

Слова — чытачам «Звязды»

«ПРАПАНУЮ ЭКСКЛЮЗІЎНЫ ПРАЕКТ «МІРСКІ ЗАМАК» СА «ЗВЯЗДОЙ»

Аляксандр ЛОЙКА, дырэктар музея Замкавы комплекс «Мір»:

— Аб нашым комплексе пішуць нямала. І гэта ўвогуле апраўдана, бо «Мір» — адзін з самых велічных і шматфункцыянальных старажытных замкаў Беларусі. Шмат інфармацыі было і падчас яго рэканструкцыі і пазней, калі комплекс пачаў прымаць шматлікіх турыстаў. Таму ўвага да гісторыка-культурнай каштоўнасці відавочная. Але запамінаецца далёка не ўсё з таго, аб чым пішуць ці здымаюць відэасюжэты. І ўсё ж некаторыя матэрыялы застаюцца ў памяці. У тым ліку карэспандэнтаў «Звязды». Магу прыгадаць даволі цікавы і вельмі шчымлівы артыкул у газеце, дзе расказваецца аб гісторыі замка часоў вайны, калі тут знаходзілася яўрэйскае гета. Гэта старонка яшчэ і гераічная. Чытачы «Звязды» змаглі даведацца аб учынку маладога арганізатара супраціўлення, з дапамогай якога каля двухсот яўрэйскіх вязняў апынуліся на волі. Дарэчы, у нашым музеі зроблена экспазіцыя на гэтую тэму і захоўваецца нямала ўнікальных экспанатаў.

Сёння замак — гэта тэматычныя экскурсіі, тэатралізаваныя прадстаўленні, музейныя заняткі. Заваявалі папулярнасць вядомыя на ўсю Беларусь музычныя вечары. Ды і сама гісторыя старажытнага замка XVI—XX стагоддзяў цікавая. Мірскі замак уключаны ў Спіс Сусветнай культурнай спадчыны ЮНЕСКА. Таму хачу звярнуцца з эксклюзіўнай прапановай. Лічу, што старажытны Мірскі замак і найстарэйшая ў краіне газета «Звязда» маюць усе падставы для таго, каб стварыць агульны праект, які будзе цікавы ўсім чытачам. У рэшце рэшт мы ўсе скіраваны на тое, каб садзейнічаць развіццю турыстычнага патэнцыялу нашай краіны, нам ёсць аб чым расказаць і чым ганарыцца.

Маргарыта УШКЕВІЧ.

Надвор'е

Уначы месцамі толькі плюс 2

Чым больш каляндарныя лісты аддзяляюць нас ад лета, тым карацейшыя становяцца дні. А «кароткае» сонца нясе з сабой сезоннае пахаладанне. У гэтыя выхадныя будзе зусім не цёпла. У гэтым можна вінаваціць моцны паўночны вецер, паведамляюць спецыялісты Рэспубліканскага цэнтра гідраметэаралогіі, кантролю радыеактыўнага забруджвання і маніторынгу навакольнага асяроддзя Мінпрыроды.

На выхадныя надвор'е ў краіне ў асноўным будзе фарміраваць вобласць павышанага атмасфернага ціску. У суботу чакаецца пераменная воблачнасць, пераважна без ападкаў. Вецер паўночна-заходні, заходні ўмераны, удзень парывісты. Мінімальная тэмпература паветра ўначы ад плюс 2 да 9 градусаў цяпла, а максімальная ўдзень будзе ў межах 14—20 цяпла.

Пры пераменнай воблачнасці не будзе ападкаў і ў нядзелю. Вецер чакаецца слабы, няўстойлівы. Мінімальная тэмпература паветра ноччу — 2—9 цяпла, максімальная ўдзень — ад плюс 15 да 20 градусаў, па поўдні краіны — да 22 цяпла.

Паводле папярэдніх прагнозаў айчынных сіноптыкаў, у пачатку наступнага тыдня змяненняў умоў надвор'я не чакаецца. У панядзелак будзе пераважна без ападкаў. Уначы і раніцай месцамі туман. Уначы прагназуецца ад плюс 3 да плюс 9 градусаў, ва ўсходніх раёнах месцамі магчымыя слабыя замаразкі да нуля — мінус 2 градусаў. Удзень будзе плюс 14—19, па паўднёвым захадзе — да плюс 22 цяпла. У аўторак будзе сонечна і суха. Уначы холадна, а ўдзень — на пару градусаў цяплей, чым у выхадныя.

Сяргей КУРКАЧ.

ЯК «ПАМІРЫЦЬ» КАРТКІ

Што рабіць, каб пры аплаце праезду не спісаліся грошы з іншага «пластыку»

У гарадскога жыхара абавязкова ёсць цэлы стос пластыкавых картак: банкаўскіх, праязных, дысконтных... У гэтым выпадку спатрэбяцца своеасаблівыя візітоўніцы — аксесуары, якія здаўна лічыліся адной з прыкмет сацыяльнага і дзелавога статусу.
Статус — яно, вядома, добра, але, як выявілася, яшчэ і небяспечна. Я прывык, «разлічваючыся» з метрапалітэнам або з аўтобусам, падносіць да валідатара ўсю візітоўніцу.
А каб пазбегнуць непажаданага спісвання паездак або грашовых сродкаў, неабходна прыкладаць да валідатара толькі тую картку, з дапамогай якой пасажыр жадае аплаціць праезд. Атрымліваецца, трэба яе шукаць і даставаць са «сховішча», што само па сабе зусім нязручна. Аб гэтай праблеме мы пісалі год таму. Ці змянілася што за гэты час?

Тэарэтычна праблемы няма

Гэтай тэмай зацікавіліся прафесіяналы-электроншчыкі. Яны высвятлілі: калі ў кашальку дзве карткі: бескантактавы праязны, банкаўская картка, любыя іх спалучэнні — з якой спішацца паездка?

На гэтае пытанне ніхто адназначна не адказаў. Спецыялісты казалі пра фізічныя працэсы. Ёсць рыдэр — ён жа валідатар — ён выпраменьвае хвалю; ёсць картка — пасіўная прылада. Калі картка трапляе ў хвалю — з'яўляецца ток, і яна пачынае працаваць. Якая картка адрэагуе першай, залежыць ад шматлікіх фактараў: ад таўшчыні кашалька, ад таго, з якога боку ляжаць карткі, ці няма фольгі або іншых праслоек, ад якасці чыпа і антэны. У розных банкаў дакладна розныя карткі: розныя вытворцы, чыпы, антэны. Таму нельга прадказаць, з якой карткі спішацца аплата. Тая, якая першай адгукнецца, — яна і «пераможа».

У бескантактавых тэхналогіях ёсць такі працэс: антыкалізія. Вось гэта і ёсць той механізм, які дазваляе выбраць адну картку, калі ў электрамагнітнае поле трапляюць адначасова некалькі. Але гэта ў лабараторных умовах, «у вакууме». А калі карткі ў вас у кашальку, то антыкалізія можа і не спрацаваць: дапусцім, адна картка ляжыць за міліметр ад вокладкі, а другая — за пяць міліметраў, — сігнал проста можа не дайсці. Па правілах плацежных сістэм, калі ў полі апынуліся дзве карткі, то рыдэр не павінен прымаць ні адну з іх. Спрацуе антыкалізія, з'явіцца надпіс «Адмова» або аналагічны. З банкаўскай карткай мы можам працаваць толькі тады, калі выразна разумеем, што ў полі яна адна. І пакуль картка не выйдзе з поля, ніякая іншая картка ў аплаце ўдзельнічаць не будзе. Гэта так, у тэорыі...

Пагуляць у рулетку

А калі ў вас у кашальку некалькі картак, а ў руках, да прыкладу, лёгкія дрыжыкі — то аплата можа быць паслядоўна спісана і два разы: гэта будзе расцэнена як «прыклаў картку — прыбраў — зноў прыклаў».

З транспартнай карткай сітуацыя іншая, таму што чып у ёй больш просты, і гэты «пластык» можа спрацаваць хутчэй, чым банкаўскі, хоць правілы антыкалізіі распаўсюджваюцца і на яго. І калі ў нас дзве карткі — БСК (бескантактавая смарт-карта) і банкаўская — то ў такім выпадку якраз пачынаюць дзейнічаць сіла хвалі, хуткасць рэагавання і гэтак далей. Так што, калі хочаце пагуляць у рулетку, прыкладвайце кашалёк з некалькімі карткамі. Таму і ў нас, і ў іншых краінах карыстальнікаў папярэджваюць: «Паважаныя пасажыры, перад аплатай падрыхтуйце тую картку, якой хочаце аплаціць праезд».

Прымусіць картку «не адказваць»

Выйсце, праўда, ёсць і з гэтай сітуацыі. Трэба проста «адвязаць» сваю картку ад аўтаматычнай паслугі. Здаецца проста? Не зусім.

Спачатку трэба зарэгістравацца ў асабістым кабінеце пасажыра. Для гэтага пераходзім на сайт payBYcard.by і рухаемся ў раздзел «Рэгістрацыя». Там пакідаем электронную пошту, нумар тэлефона, а для пацвярджэння рэгістрацыі пераходзім па спасылцы, дасланай вам у лісце, і ўводзім код, дасланы па смс.

Увага! Для дадання банкаўскай бескантактавай карткі або NFC-прылады (пры аплаце праезду з выкарыстаннем смартфона, смарт-гадзінніка і іншых) неабходна здзяйсненне хоць бы адной аперацыі па аплаце праезду.

Пасля гэтага перайдзіце ў раздзел «Дадаць» картку/NFC-прыладу і ўвядзіце 16 лічбаў «пластыка» або апошнія чатыры лічбы токена карты (для NFC-прылады). Характэрна, што для дадання NFC-прылады неабходна ўказаць прыкладны прамежак часу, у які з яе дапамогай праводзілася аплата праезду. У канцы працы з раздзелам націсніце «Дадаць».

І толькі пасля гэтай рэгістрацыі вы зможаце «адвязаць» сваю «электронку». Для гэтага трэба перайсці ў раздзел «Падрабязнасці» абраней карткі і націснуць «Выдаліць».

Цяпер у мяне ёсць візітоўніца, дзе побач з праязным ляжаць дзве «адвязаныя» бескантактавыя карткі, і я ўпэўнены, што пры аплаце спрацуе патрэбны мне «пластык».

Аплата банкаўскім «пластыкам»: цяпер грошы спісваюцца раз на тры дні. Чаму?

Пры паспяховай аплаце банкаўскай карткай, напрыклад, у метро, праход праз турнікет будзе дазволены, і з рахунку вашай карткі на працягу 48 гадзін будзе аўтаматычна спісаны кошт паездкі. У выпадку некалькіх паспяховых аплат праезду, здзейсненых на працягу 48 гадзін, выкананыя аперацыі агрэгуюцца ў адну транзакцыю, але не больш чым тры паспяховыя аплаты праезду. Зыходзячы з дзеючага тарыфу за праезд у метро 70 капеек, сума адной транзакцыі не перавысіць 2 рублі 10 капеек.

Чаму транзакцыі аб'ядноўваюцца? Ёсць механізмы, якія дазваляюць кіраваць транзакцыйнай нагрузкай. Сістэма распрацоўваецца як масавая, і ў гадзіны пік гэтыя механізмы дазваляюць кіраваць нагрузкай, каб усе транзакцыі апрацоўваліся якасна. З іншага боку, банк праводзіць акцыі, і ўладальнікам пэўных карт часам дазваляецца праходзіць у метро бясплатна. Гэта значыць, працуе механізм зніжак.

Банкаўскай карткай можна аплаціць за сябе і чатырох чалавек?

У Мінскім метрапалітэне колькасць пачарговых праходаў па адной і той жа банкаўскай бескантактавай картцы/NFC-прыладзе на адным і тым жа турнікеце ў межах лімітаванага прамежку часу не павінна перавышаць пяці. Спробу зрабіць больш за пяць аплат валідатар блакіруе. Наступныя аплаты аўтаматычна становяцца даступнымі праз 15 хвілін.

Паўторнае прыкладанне карткі для аплаты іншага пасажыра можа ажыццяўляцца толькі пасля праходу папярэдняга. На наземным транспарце, у тым ліку на гарадскіх лініях Беларускай чыгункі, па адной банкаўскай карце магчымая аплата зноў-такі за пяцярых пасажыраў. Пасля пяціразовай аплаты па адной банкаўскай карце яна блакіруецца для аплаты да канчатковага прыпынку маршруту.

ЛЕПШ ПАРАЎНОЎВАЦЬ, ЧЫМ ПЕРАПЛАЧВАЦЬ

Стартап InfoPrice запусціў параўнанне цэн на прадукты службаў дастаўкі

Цяпер у гэтага бясплатнага сэрвісу з'явіўся раздзел, у якім можна параўнаць цэны на тавары ў службах дастаўкі. Калі падабраць набор прадуктаў, сістэма падкажа, дзе іх танней заказаць. Паводле ацэнак распрацоўшчыкаў, тым самым можна сэканоміць да чвэрці сумы на кожным чэку.

Цяпер сэрвіс параўноўвае цэны на тавары трох службаў дастаўкі — «Хіт! Дастаўка», «Green дастаўка» і «Востраў чысціні», а неўзабаве да іх далучыцца «OZ.бай-бай». База даных уключае 44 тысячы пазіцый, што на 10 тысяч найменняў больш, чым па прадуктовых крамах. Новыя тавары і цэны з'яўляюцца штодня.

Цэны актуальныя для ўсіх гарадоў краіны. Але ёсць нюанс: яны павінны ўваходзіць у геаграфію дастаўкі той ці іншай сеткі. Прыцаніцца можна да асобных тавараў або іх набораў. Для гэтага трэба «скласці» патрэбныя прадукты ў «разумны» кошык, які пакажа, дзе больш выгадна зрабіць заказ. У каталогу — прадукты харчавання, прамтавары, сродкі гігіены, дзіцячыя цацкі і тавары для жывёл. На некаторыя пазіцыі цэны адрозніваюцца ў паўтара раза ў залежнасці ад дастаўшчыка.

Ідэя правільнага выбару прыйшла да распрацоўшчыкаў гэтага раздзелу яшчэ падчас пандэміі каранавіруса, тады людзі сталі больш актыўна карыстацца дастаўкай тавараў на дом. Дарэчы, гэтая звычка захавалася і пасля. Увесну і ўлетку рэзка вырас попыт на дастаўку прадуктаў, што падагравала і канкурэнцыю. Але цэны, як аказалася, ва ўсіх істотна адрозніваюцца. «Мы вырашылі дапамагчы спажыўцам не пераплачваць, тым больш што гэта не патрабуе ад іх намаганняў: выбар месца заказа — гэта пытанне некалькіх клікаў. У сярэднім можна сэканоміць 20—25 % ад сумы пакупкі», — адзначае кіраўнік праекта Раман Андрухаў.

Параўноўваць цэны можна як у браўзеры, так і ў мабільным дадатку з Google Play або AppStore. Пераключацца паміж версіямі InfoPrice з цэнамі магазінаў рознічнага гандлю і інтэрнэт-дастаўак можна з дапамогай тумблера ўверсе старонкі. Раней распрацоўшчыкі запусцілі бясплатны смарт-сканер. Калі навесці смартфон на штрых-код тавару, сэрвіс параўнае адпаведныя яму цэны ў розных крамах.

Маніторынгам цэн займаецца асобная каманда «таемных пакупнікоў». У дадзеным стартапе арганізатары сэрвісу займаюць незалежную пазіцыю да рытэйлераў, хоць апошнія могуць самастойна дзяліцца дадзенымі, каб кантраляваць іх актуальнасць.

Бранзалет і «пластык» у адным флаконе

Спецыяльна да пачатку навучальнага года, але да 1 кастрычніка, у адным з камерцыйных банкаў можна атрымаць плацежныя бранзалеты для дзяцей амаль па сабекошце.
Так, пры аднаразовай аплаце за ўвесь тэрмін дзеяння карткі, бранзалет каштуе 20 рублёў. Да бранзалета выпускаецца картка Visa Classic, у беларускіх рублях на два гады.

Гэты плацежны гаджэт дазваляе аплачваць у адзін дотык любыя пакупкі ўсюды, дзе ёсць бескантактавы тэрмінал, напрыклад, у школьнай сталовай. Для разліку трэба паднесці яго да тэрмінала, пры куплі да 80 рублёў уводзіць PIN-код не трэба.

Што важна, няма абмежаванняў па ўзросце або колькасці бранзалетаў на аднаго чалавека. Калі дзіцяці ўжо споўнілася 14 гадоў, то рахунак можна адкрыць на яго імя, калі яно малодзейшае — на аднаго з бацькоў.

Напрыклад, у Пріорбанку прадстаўленыя бранзалеты чатырох колераў — чорнага, жоўтага, салатавага і бірузовага. Ён не баіцца вады, удараў і перападаў тэмператур. Плацежны бранзалет дапамагае дзіцяці хутка аплачваць пакупкі, а бацькам — лепш кантраляваць яго выдаткі. Паколькі ён заўсёды на руцэ, яго складана згубіць, у адрозненне ад наяўных або карты. Акрамя таго, дзеці адным і з першых асвойваюць новыя тэхналогіі — гэта дакладна.

Матэрыялы падрыхтаваў Сяргей КУРКАЧ.

НАВАТ ЯГАДЫ Ў ШОКУ

(Заканчэнне. Пачатак на 1-й стар.)

— Наша райспажыўтаварыства абслугоўвае Глускі і Асіповіцкі раёны, і ўсе нашы 70 крамаў займаюцца нарыхтоўкай вітамінай прадукцыі, — удакладняе **намеснік старшыні Глускай райспажыўкааперацыі Ганна ЯНУШЭЎСКАЯ.** — Прычым на тэрыторыі ўсёй Беларусі. За клубніцамі, напрыклад, ездзілі на Брэстчыну, у знакаміты на ўсю краіну Дварэц.

Нават каранавірус не паўплываў на пастаўкі ў Літву і Польшчу чарніц. Яны амаль цалкам пайшлі туды на экспарт. На гэтым тыдні ў Мурманск едуць апошнія тры тоны чарніц, плюс чорныя парэчкі.

Попыт на хутказамарожаныя ягады вялікі, не дзіўна, што цэх шокавай замарозкі працуе амаль бесперапынна.

— Нашы замарожаныя ягады ў вялікай колькасці ідуць у мінскія сеткавыя крамы і рэстараны, — адзначае **начальнік вытворчага цэха Вольга ГАЛІНСКАЯ.** — Шчыльна працуем са Смалявіцкім хлебазаводам, амаль усе ягады на іх тартах — нашы, у нас даўняе плённае супрацоўніцтва. Некаторыя беларускія вытворцы аддаюць перавагу польскім пастаўшчыкам, але наша ягада больш жывая. Магчыма, таварны выгляд яе не такі глянцавы, як у той, што вырашчана спецыяльна на плантацыях, але смак і пах ні ў якое параўнанне не ідуць. З намі таксама актыўна супрацоўнічаюць камбінаты школьнага харчавання. Зімой вітаміны для дзяцей гэта яшчэ і лякарства. Нашы замарожаныя ягады можна купіць і ў крамах іншых спажыўтаварыстваў. Цэхі шокавай замарозкі ў нашай сістэме ёсць толькі ў нас і ў Іванаве Брэсцкай вобласці.

Падчас майго візіту ў цэху шокавай замарозкі працавалі з шампіньёнамі. Садовыя ягады ўжо адышлі, лясныя толькі паспяваюць, а каб магутнасці былі загружаныя арганізацыя аказвае паслугі ўсім, хто да яе звяртаецца.

Надзяваем аднаразовыя халаты і рушым разам з Вольгай Алегаўнай у цэх.

— Вось гэты вялікі пакой, дзе падтрымліваецца вельмі нізкая плюсавая тэмпература блізкая да нуля, халадзільнік для сыравіны, — пачынае яна экскурсію.

Людміла МАКАРЭВІЧ з «Саветнікам» заўсёды на кантролі.

Назіраю, як шампіньёны мыюцца, рэжуцца спецыяльнымі прыстасаваннямі на лайсы і па канвееры падымаюцца ў вялікую маразільную скрыню. Самае цікавае адбываецца ўнутры гэтай таямнічай камеры. Вольга адкрывае дзверцы збоку і адтуль патыхае холадам. Тэмпература там каля мінус 40. Грыбы круцяцца ў зімовай віхуры і зноў знікаюць у цёмным тунэлі.

— Грыбы знізу абвяваюцца паветрам і, калі халодны паток паветра іх падкідвае, яны на ляту замарожваюцца, нават спужацца не паспяваюць, — жартуе мой гід. Яна б магла праводзіць экскурсіі і для аматараў вытворчага турызму.

У наступным памяшканні яшчэ халадней. Замарожаныя грыбы, якія з грукатам вылятаюць з тунэля, прымае жанчына ў цёплай куртцы і шапцы — бр-ррр, тут сапраўдная зіма. Калі наш клімат цалкам зменіцца на трапічны, сюды можна будзе пераносіць рэзідэнцыю Дзеда Мароза.

Гатовая прадукцыя вывозіцца ў камеры захавання. Іх тут пяць. Ідзём глядзець. Халадзільнікі — гэта асобныя пакоі, на сцяне датчыкі, якія ў аўтаматычным рэжыме паказваюць тэмпературу. Калі там мінус дзесяць, значыць ідзе працэс загрузкі, а вось там, дзе ён скончыўся, мароз ужо не меней за 20.

— Вельмі ўдалы быў сезон, — радуецца Вольга. — Усё, што маглі, рэалізавалі. Аператыўна спрацавалі з адгрузкай. Дапамагае і тое, што ў нас усё сваё — і абсталяванне для перапрацоўкі, і транспарт.

Самае важнае, кажа спецыяліст, аналіз рызыкі ў крытычных пунктах. Гэта тыя ўчасткі вытворчасці, дзе павінна быць павышаная ўвага да выканання ўсіх тэхналогій і нарматыўных дакументаў. А гэта перш за ўсё ўваходны кантроль.

— У нас вельмі сур'ёзны кантроль па фізіка-матэматычных паказчыках і асабліва, што датычыцца дзікарослых, па радыялогіі. У нас з гэтым вельмі строга. На якасць уплывае ўсё, у тым ліку чалавечы фактар, нават яго настрой, — пераканана суразмоўніца.

Дарэчы, наконт кантролю магу асабіста засведчыць — узбраенне сур'ёзнае. Радыёлаг Ганна Макарэвіч дэманструе радыяметр, у руках з якім яна вельмі нагадвае паляўнічага на прывіды. Дарэчы, таксама можна зарабляць на гарадскіх святах. Жартую, канешне. Але прыстасаванне сапраўды ўражвае. Не трэба доўга вымяраць, паднёс да скрыні з сыравінай і вынік вядомы.

— Уводзіцца аб'ём, націскаецца кнопка — і ўся справа, — кажа Ганна. — Усе ведаюць, што ў нас вельмі вялікія прэтэнзіі да якасці. Напачатку дзейнасці цэха па замарозцы быў выпадак, калі нашу машыну завярнулі на мяжы. Пасля таго мы зрабілі ўсё, каб такіх выпадкаў больш не было. За два гады маёй работы радыёлагам толькі адзін раз мы адмовіліся прыняць ягады. Іх прывезлі з Гомельскай вобласці, і яны былі «брудныя». У нас калі нават невялікае падазрэнне на радыяцыю ёсць, уся партыя бракуецца.

Апошнім часам усё больш стала паяўляцца прыватных вытворчасцяў па шокавай замарозцы. Нядаўна адкрыўся такі завод і ў Асіповіцкім раёне. І, каб канкурэнт не змог перашкодзіць бізнесу, даводзіцца шмат працаваць.

— Нашы людзі работы не баяцца, — аптымістычна кажа Вольга. — Гэта ж рэальны заробак. Ведаю па сабе: тыя, хто тут працуюць, лета не бачаць. Калі на вуліцы плюс 37 градусаў, ты стаіш тут у цёплай куртцы і табе не горача. Мы паміж сабой часам жартуем, што старасць да нас не дабярэцца. Як той казаў, мяса ў холадзе не псуецца. І на бальнічны з прастудай нашы работнікі амаль не ходзяць. Загартаваныя.

На нарыхтоўшчыках арганізацыя не эканоміць, яны ёсць як сезонныя, так і пастаянныя. Людміла Макарэвіч з ліку пастаянных. Зараз яна ўся ў справах, сезон яблыкаў у разгары. Увесь яе двор застаўлены мяхамі з ураджаем. Хоць, на яе думку, сёлета ён нашмат горшы, чым быў два гады таму. Тады яна здала ў разы болей. Людміла Уладзіміраўна нарыхтоўшчыца з дзесяцігадовым стажам. Прызнаецца, што шмат прыйшлося папрацаваць, каб набыць кліентуру. Затое цяпер, калі што трэба, бярэ тэлефон і аператыўна вырашае пытанне. Дарэчы, і гаспадыня яна выдатная. Для сябе нарыхтоўвае вітамінныя прысмакі дзясяткамі літраў. Смяецца, што зімой усё смачна. І гэта сапраўды так.

Вольга ГАЛІНСКАЯ праводзіць экскурсію.

Старшыня Глускага райвыканкама Сцяпан ЧАЧУХА:

— У нас жывуць вельмі працавітыя і старанныя людзі, якія сваёй добрасумленнай працай уносяць неацэнны ўклад у развіццё эканомікі і сацыяльнай сферы раёна. Таварыства «Глускі кошык» для раёна значны аб'ект, і ў яго яшчэ ёсць рэзервы, над якімі трэба працаваць. Сёння гэта неабходна рабіць з падвоенай сілай. Толькі стараннай працай можна забяспечыць сабе эканамічную стабільнасць і незалежнасць, павысіць сваю канкурэнтаздольнасць і якасць выпускаемай прадукцыі. Пры гэтым неабходна больш эфектыўна выкарыстоўваць мясцовыя рэсурсы і кадравы патэнцыял.

Нэлі ЗІГУЛЯ.
Фота аўтара.

Глуск.

Майстэрства ў спадчыну

Хлебапёк — адна з прафесій, запатрабаваных грамадствам ва ўсе часы.

Сёння ў гэтай старажытнай справе дапамагаюць аўтаматыка і электроніка, але, як і ў мінулым, галоўнай умовай працоўнага поспеху застаецца ўласнае прафесійнае майстэрства.

Паліна ТРЫБУХОЎСКАЯ *(на здымку справа)* прыйшла працаваць на мінскі хлебазавод № 6 з дыпломам, які сведчыць, што маладая работніца дасканала валодае пяццю кваліфікацыямі. Ёй дару-чылі адказны працэс на ўчастку закваскі.

Інжынер-тэхнолаг **Алена ШКЕЛЬ** *(на здымку злева)* занятая на іншым участку вытворчасці, яна сочыць за якасцю сыравіны. Хлеб «Спадчына», які выпякаюць на прадпрыемстве, ахвотна набываюць у крамах сталіцы і навакольных гарадоў і вёсак.

Яўген ПЯСЕЦКІ, фота аўтара.

Класная навіна

ПЕРШЫ Ў КРАІНЕ ПОМНІК БУЛЬБЕ З'ЯВІЦЦА Ў ШКОЛЕ

У вучэбна-педагагічным комплексе «Дзешчанскі дзіцячы сад — сярэдняя школа» Уздзенскага раёна працуе адзіны ў краіне музей бульбы. А ў перспектыве тут з'явіцца і першы ў Беларусі помнік бульбе. Аказаць садзейнічанне гэтай справе паабяцаў кіраўнік цэнтральнага рэгіёна Аляксандр ТУРЧЫН падчас наведвання ўстановы адукацыі, паведамляе прэс-служба Мінаблвыканкама.

— Гісторыя нашага музея пачалася дзесяць гадоў таму, — расказвае дырэктар Наталля Чаркас. — Мы доўга думалі, чаму б прысвяціць экспазіцыю. Да ідэі падштурхнуў той факт, што мясцовае сельгаспрадпрыемства — эксперыментальная база імя Суворава — займаецца вытворчасцю насеннага матэрыялу новых сартоў беларускай селекцыі гэтай культуры. А чаму б бульбе не быць галоўнай гераіняй нашага музея, вырашылі мы і пачалі актыўна збіраць экспанаты. Сёння іх налічваецца 140.

Падчас візіту Аляксандра Турчына ў музеі экскурсаводамі «працавалі» вучні 11 класа Ксенія Зуева і Крысціна Жалюк.

— Штогод у межах работы музея ў нас ладзяцца восеньскія кірмашы, бульба-фэсты і іншыя захапляльныя мерапрыемствы. А аднойчы ўсе класы атрымалі заданне вырабіць з разнастайных матэрыялаў помнік бульбе. Выйшлі дастаткова цікавыя варыянты, — падзяліліся дзяўчаты.

— А чаму б вам не правесці апытанне сярод вучняў, бацькоў, ды і ўсіх жыхароў аграгарадка. Разам і выбераце. А мясцовыя органы ўлады тады ўжо дапамогуць зрабіць помнік і ўладкаваць яго, — прапанаваў губернатар.

ЗАО «БЕЛРЕАЛИЗАЦИЯ» ОБЪЯВЛЯЕТ АУКЦИОН

Организатор торгов: **ЗАО «Белреализация»** (УНП 191113330), 220089, г. Минск, ул. Уманская, 54, 4-й этаж паркинга, каб. 27, тел.: 8 (017) 298-53-53; 8 (029) 690 54 09, **BELTORGI.BY**.

Продавец: **ОАО «Трест Белтрансстрой»** (УНП 100120922), 220030, г. Минск, ул. Советская, д. 8, тел. +375172251985, в лице антикризисного управляющего ООО «Юридическое антикризисное агентство «ВИТКОНСАЛТ».

Вторые повторные публичные торги в форме аукциона в процедуре экономической несостоятельности (банкротства) будут проведены **05 октября 2020 г. 12.00** по адресу: г. Минск, ул. Уманская, 54, 4-й этаж паркинга, каб. 27.

№ п/п	Предмет торгов, местонахождение	Начальная цена предмета торгов, бел. руб. с НДС
1	Капитальное строение с инв. № 200/С-500014, площадь – 559,8 кв. м, назначение – здание административно-хозяйственное, наименование – здание конторы, расположенное на земельном участке с кадастровым номером 240100000002000292 по адресу: Витебская обл., г. Витебск, ул. 8-я Свердлова, 4	505 920,00
2	ФОК общ. пл. 764,0 кв. м, капитальное строение, № 350/С-111202 (назначение – здание специализированное физкультурно-оздоровительного и спортивного назначения), расположенное на земельном участке с кадастровым № 340100000005007703 по адресу: Гомельская обл., г. Гомель, ул. Никольская, 7	520 320,00
3	Производственная база, расположенная по адресу: г. Барановичи, ул. Минский парк, д. 10Б	1 227 744,96
4	Легковой джип Chevrole Niva, рег. № 5205 ЕР-7, 2007 г. в., г. Минск, ул. Казинца, 11	2 496,00
5	Грузопассажирский вагон ГАЗ 2752, рег. № АЕ 0854-7, 2008 г. в., г. Минск, ул. Казинца, 11	1 536,00
6	Грузовой специальный самосвал MAZ 5551, рег. № КВ 2432, 1997 г. в., г. Минск, ул. Бабушкина, 88	2 784,00
7	Грузовой бортовой MAZ 53371, рег. № АВ 9128-7, 1990 г. в., г. Минск, ул. Бабушкина, 88	2 016,00
8	Грузовой бортовой MAZ 53371, рег. № АМ 1137-7, г. в. н/у (1998 по инв.), г. Минск, ул. Бабушкина, 88	1 920,00
9	Грузовой специальный кран MAZ 5337, рег. № КС 0163, 1998 г. в., г. Минск, ул. Казинца, 11	9 408,00
10	Гусеничный бульдозер Т-330, инв. № 708, г. в. н/у (1989 по инв.), г. Минск, пр-т Дзержинского, 1Б	11 520,00
11	Вагон-домик, инв. № ССМП101.26, г. в. н/у, Тип ТС - Прицеп вагон-бытовка, г. Минск, ул. Казинца, 11	412,80

Тел. для ознакомления и осмотра +37529 698-53-18.

Для участия в торгах необходимо в срок <u>с 19.09.2020 г. 09.00 по 02.10.2020 г. 17.00:</u> 1) зарегистрироваться и подать заявку по выбранному лоту на участие в торгах на сайте BELTORGI.BY; 2) перечислить задаток по выбранному лоту на р/с BY33BPSB30121854590139330000 в ОАО «БПС-Сбербанк», код BPSBBY2X, УНП 191113330, получатель – ЗАО «Белреализация».

Шаг торгов – 5 %, задаток – 10 % от начальной цены предмета торгов. Организатор торгов вправе отказаться от их проведения не позднее, чем за пять дней до наступления даты проведения торгов. Торги проводятся при наличии не менее двух допущенных к участию в них участников. Победителем торгов признается лицо, предложившее наиболее высокую цену. Результаты торгов оформляются в виде протокола. Если заявка на участие в торгах подана только одним участником, торги признаются несостоявшимися. Предмет торгов продается претенденту на покупку при его согласии по начальной цене, увеличенной на пять процентов. Победитель торгов (претендент на покупку) обязан возместить сумму фактических затрат, связанных с организацией и проведением торгов, оплатить аукционный сбор в течение 5 рабочих дней со дня проведения торгов. Срок заключения договора купли-продажи и оплаты предмета торгов – в течение 10 рабочих дней со дня проведения торгов. Извещение о ранее проведенных торгах было опубликовано в газете «Звязда» от 15.07.2020 г.

Извещение (информация) о проведении 20 октября 2020 года аукционных торгов по продаже нежилых изолированных помещений в г. Борисове

Сведения о предметах аукциона (продаваемом имуществе)			
№ предмета аукциона	Наименование, местонахождение и характеристики продаваемого имущества	Начальная цена, бел. руб.	Размер задатка, бел. руб.
1	«Убежище корпуса № 1» по адресу: Минская обл., Борисовский р-н, г. Борисов, ул. 30 лет ВЛКСМ, 36/26-2 (площадь – 476,0 кв. м, инвентарный номер 610/D-56420)	29 000,00	2 900,00
2	«Убежище корпуса № 2» по адресу: Минская обл., Борисовский р-н, г. Борисов, ул. 30 лет ВЛКСМ, 36/27-2 (площадь – 487,5 кв. м, инвентарный номер 610/D-56426)	35 300,00	3 500,00

Продавец имущества: Борисовское городское унитарное предприятие «Жильё», 222120, г. Борисов, пр-т Революции, 39, тел. (0177) 76-85-32.

Организатор торгов: государственное предприятие «МГЦН», 220030, г. Минск, ул. К. Маркса, 39, к. 10, тел. (017) 360-42-22.

Форма проведения торгов: открытый аукцион на повышение начальной цены.

Порядок проведения аукциона определен Положением о порядке организации и проведения аукционов (конкурсов) по продаже отдельных объектов, находящихся в государственной собственности, утвержденным постановлением Совета Министров Республики Беларусь от 12.07.2013 № 609.

Аукционные торги проводятся **20 октября 2020 года в 15.00** по адресу: г. Минск, ул. К. Маркса, 39, зал аукционов. Прием документов, а также консультации по вопросам участия в торгах осуществляются **по 15.10.2020 включительно** в рабочие дни с 09.00 до 13.00 и с 14.00 до 17.00 (по пятницам – до 16.30) по адресу: г. Минск, ул. К. Маркса, 39, каб. 6. Заявления, поступившие после установленного срока, не принимаются. Организатор торгов вправе отказаться от их проведения в любое время, но не позднее чем за три календарных дня до наступления даты проведения аукциона.

Порядок оформления участия в торгах

К участию в торгах допускаются юридические лица и индивидуальные предприниматели Республики Беларусь, иностранные юридические лица, граждане Республики Беларусь, иностранные граждане, лица без гражданства, внесшие в срок, установленный для приема документов на участие в торгах, на указанный текущий расчетный счет сумму задатка по соответствующему предмету торгов, подавшие организатору торгов в указанный в извещении срок заявление на участие в торгах с приложением всех необходимых документов, заключившие с организатором торгов соглашение о правах, обязанностях и ответственности сторон в процессе подготовки и проведения торгов, зарегистрированные в журнале регистрации заявлений на участие в торгах и получившие билеты участников торгов с указанием даты регистрации заявления.

К заявлению прилагаются:

документ, подтверждающий внесение суммы задатка (задатков), **с отметкой банка** (задаток перечисляется на расчетный счет BY15 BLBB 3012 0190 3985 8300 1001 в ЦБУ № 527 ОАО «Белинвестбанк» г. Минск, БИК BLBBBY2X, получатель – государственное предприятие «МГЦН», УНП 190398583, назначение платежа – задаток для участия в аукционных торгах от 20.10.2020, в срок, установленный для приема документов);

юридическим лицом или индивидуальным предпринимателем Республики Беларусь – копия документа, подтверждающего государственную регистрацию этого юридического лица или индивидуального предпринимателя, без нотариального засвидетельствования;

иностранным юридическим лицом – легализованные в установленном порядке копии учредительных документов и выписка из торгового реестра страны учреждения (выписка должна быть произведена не ранее шести месяцев до подачи заявления на участие в торгах) либо иное эквивалентное доказательство юридического статуса в соответствии с законодательством страны учреждения с нотариально засвидетельствованным переводом на белорусский или русский язык;

представителем юридического лица Республики Беларусь – доверенность, выданная в установленном законодательством порядке (кроме случаев, когда юридическое лицо представляет его руководитель);

представителем гражданина или индивидуального предпринимателя Республики Беларусь – нотариально удостоверенная доверенность;

представителем иностранного юридического лица, иностранного физического лица – доверенность, легализованная в установленном законодательством порядке, с нотариально засвидетельствованным переводом на белорусский или русский язык.

При подаче документов заявитель (его представитель) предъявляет документ, удостоверяющий личность, а руководитель юридического лица – также документ, подтверждающий его полномочия (приказ о назначении на должность руководителя, или заверенная выписка из решения общего собрания, правления либо иного органа управления юридического лица в соответствии с учредительными документами, или трудовой договор (контракт), или соответствующий гражданско-правовой договор, или иные документы в соответствии с законодательством).

Порядок проведения торгов

Перед началом торгов их участники обязаны зарегистрироваться у организатора торгов и обменять билеты участников торгов на аукционные номера, которые возвращаются организатору торгов после их окончания.

Аукцион проводит аукционист, определяемый организатором торгов. Не допускаются начало торгов и продажа предмета аукциона по начальной цене. В процессе торгов начальная цена повышается в соответствии с шагом аукциона, который определяется аукционистом в пределах от 5 до 15 процентов от предыдущей названной аукционистом цены. Аукцион продолжается до тех пор, пока по новой объявленной аукционистом цене продажи предмета аукциона аукционный номер не поднимет только один его участник. Данный участник объявляется победителем торгов, наивысшая цена (цена продажи) фиксируется в протоколе о результатах аукциона. Если заявление на участие в торгах подано только одним участником или для участия в нем явился только один участник, предмет торгов продается этому участнику при его согласии по начальной цене продажи, увеличенной на 5 процентов.

Обязанности победителя торгов (единственного участника торгов):

- подписать протокол о результатах торгов в день проведения аукциона;
- возместить затраты на организацию и проведение аукциона в течение 10 рабочих дней со дня проведения торгов (информация о затратах доводится до сведения участников перед началом торгов);
- подписать с продавцом имущества договор купли-продажи предмета торгов в течение 10 рабочих дней со дня проведения аукциона после предъявления копии платежных документов о перечислении суммы затрат на организацию и проведение аукциона;
- оплатить стоимость приобретенного имущества в течение 30 календарных дней со дня заключения договора купли-продажи (рассрочка оплаты предоставляется в порядке, установленном законодательством).

Телефоны для справок: отдел аукционов – (017) 360-42-22, УП «Жилье» (по вопросам осмотра предмета торгов) – (0177) 76-85-32.

Извещение о проведении торгов размещено на сайтах: организатора торгов – **www.mgcn.by** (раздел «Аукционы по продаже недвижимости»); Минского областного исполнительного комитета – **minsk-region.gov.by** (раздел «Аукционы по продаже недвижимости»); Минского городского исполнительного комитета – **www.minsk.gov.by** (раздел «Объявления – Аукционы»); Государственного комитета по имуществу Республики Беларусь – **www.gki.gov.by** (раздел «ПРОДАЖА/АРЕНДА ИМУЩЕСТВА»).

Коммунальное унитарное предприятие «Минский городской центр недвижимости» сообщает о внесении следующих изменений в извещение о проведении 29 сентября 2020 года торгов с условиями по продаже имущества, принадлежащего ОАО «МАЗ» – управляющая компания холдинга «БЕЛАВТОМАЗ» (опубликовано в газете «Звязда» 27.08.2020»):

- предметы аукциона №№ 19, 21, 22, 35 исключаются из текста публикации в связи с отказом продавца от проведения аукциона.

Телефон для справок +375 (17) 360 42 22. Адрес в сети интернет: www.mgcn.by.

УНП 190398583

РУП «Торговый дом «Восточный»
извещает о проведении 22.10.2020 повторного открытого аукциона по продаже недвижимого имущества

<u>**Лот № 1.**</u> Изолированное помещение с инвентарным номером 500/D-708041061 общей площадью 68,7 кв. м, расположенное по адресу: г.Минск, ул. Скрыганова, 4А-446. Назначение: квартира; наименование: квартира №446. **Начальная цена продажи – 216 000,00 бел. рубля, задаток – 21 600,00 бел. рубля. Шаг аукциона – 5 %.**

<u>**Лот № 2.**</u> Капитальное строение с инвентарным номером 452/С-5051 общей площадью 519,0 кв. м, расположенное по адресу: Гродненская обл., Зельвенский р-н, г. п. Зельва, ул. Пушкина, д. 119. Назначение: здание специализированное для производства строительных материалов; наименование: столярный цех и пилорама. Расположено на земельном участке с кадастровым номером 422655100000000060. **Начальная цена продажи – 23 040,00 бел. рубля, задаток – 2 304,00 бел. рубля. Шаг аукциона – 5 %.**

<u>**Лот № 3.**</u> Капитальное строение с инвентарным номером 452/С-5054 общей площадью 243,6 кв. м, расположенное по адресу: Гродненская обл., Зельвенский р-н, г. п. Зельва, ул. Пушкина, д. 119. Назначение: здание неустановленного назначения; наименование: бытовой корпус. Расположено на земельном участке с кадастровым номером 422655100000000060. **Начальная цена продажи – 10 800,00 бел. рубля, задаток – 1 080,00 бел. рубля. Шаг аукциона – 5 %.**

<u>**Лот № 4.**</u> Капитальное строение с инвентарным номером 452/С-5048 общей площадью 272,8 кв. м, расположенное по адресу: Гродненская обл., Зельвенский р-н, г. п. Зельва, ул. Пушкина, д. 119. Назначение: здание специализированное для производства строительных материалов; наименование: цех ЖБИ №1. Расположено на земельном участке с кадастровым номером 422655100000000060. **Начальная цена продажи – 12 150,00 бел. рубля, задаток – 1 215,00 бел. рубля. Шаг аукциона – 5 %.**

<u>**Лот № 5.**</u> Капитальное строение с инвентарным номером 452/С-5050 общей площадью 388,9 кв. м, расположенное по адресу: Гродненская обл., Зельвенский р-н, г. п. Зельва, ул. Пушкина, д.119. Назначение: здание специализированное для производства строительных материалов; наименование: цех ЖБИ № 2. Расположено на земельном участке с кадастровым номером 422655100000000060. **Начальная цена продажи – 17 280,00 бел. рубля, задаток – 1 728,00 бел. рубля. Шаг аукциона – 5 %.**

<u>**Лот № 6.**</u> Капитальное строение с инвентарным номером 452/С-5052 общей площадью 45,8 кв. м, расположенное по адресу: Гродненская обл., Зельвенский р-н, г. п. Зельва, ул. Пушкина, д. 119. Назначение: здание неустановленного назначения; наименование: кузница. Расположено на земельном участке с кадастровым номером 422655100000000060. **Начальная цена продажи – 2 070,00 бел. рубля, задаток – 207,00 бел. рубля. Шаг аукциона – 5 %.**

<u>**Лот № 7.**</u> Капитальное строение с инвентарным номером 452/С-5046 общей площадью 295,2 кв. м, расположенное по адресу: Гродненская обл., Зельвенский р-н, г. п. Зельва, ул. Пушкина, д. 119. Назначение: здание специализированное складов, торговых баз, баз материально-технического снабжения, хранилищ; наименование: склад готовой продукции. Расположено на земельном участке с кадастровым номером 422655100000000060. **Начальная цена продажи – 13 140,00 бел. рубля, задаток – 1 314,00 бел. рубля. Шаг аукциона – 5 %.**

<u>**Лот № 8.**</u> Капитальное строение с инвентарным номером 452/С-9074 общей площадью 127,0 кв. м, расположенное по адресу: Гродненская обл., Зельвенский р-н, г. п. Зельва, ул. Пушкина, д. 119. Назначение: сооружение специализированное энергетики; наименование: электрическая сеть. Расположено на земельном участке с кадастровым номером 422655100001002010 (присвоен предварительно). **Начальная цена продажи – 324,00 бел. рубля, задаток – 32,40 бел. рубля. Шаг аукциона – 5 %.**

<u>**Лот № 9.**</u> Капитальное строение с инвентарным номером 452/С-7341, расположенное по адресу: Гродненская обл., Зельвенский р-н, г. п. Зельва, ул. Пушкина, д. 119. Назначение: здание неустановленного назначения; наименование: благоустройство территории (составные части и принадлежности: ограждение, ворота, асфальтное покрытие, бордюр дорожный, плиточное покрытие, бордюр тротуарный). Расположено на земельном участке с кадастровым номером 422655100000000060. **Начальная цена продажи – 23 220,00 бел. рубля, задаток – 2 322,00 бел. рубля. Шаг аукциона – 5 %.**

<u>**Лот № 10.**</u> Капитальное строение с инвентарным номером 610/С-62136 общей площадью 412,3 кв. м, расположенное по адресу: Минская обл., Борисовский р-н, Лошницкий с/с, 12, восточнее аг. Лошница. Назначение: здание специализированное автомобильного транспорта; наименование: гараж. Расположено на земельном участке с кадастровым номером 620884505101001259 площадью 0,4079 га. **Начальная цена продажи – 24 408,00 бел. рубля, задаток – 2 440,80 бел. рубля. Шаг аукциона – 5 %.**

<u>**Лот № 11.**</u> Капитальное строение с инвентарным номером 732/С-10134 общей площадью 22,5 кв. м, расположенное по адресу: Могилевская обл., Костюковичский р-н, г. Костюковичи, ул. Зиньковича, д.105, ГСК «Фара», № 42. Назначение: здание специализированное транспорта; наименование: гараж. Расположено на земельном участке с кадастровым номером 723550100001003933 площадью 0,8333 га. **Начальная цена продажи – 1 458,00 бел. рубля, задаток – 145,80 бел. рубля. Шаг аукциона – 5 %.**

<u>**Лот № 12.**</u> 1/2 доли капитального строения с инвентарным номером 700/С-97805 общей площадью 48,55 кв. м и 1/2 доли земельного участка с кадастровым номером 724481204601000106 площадью 0,100 га, расположенных по адресу: Могилевская обл., Могилевский р-н, Кадинский с/с, д. Тараново, ул. Подлесная, 5б. Назначение: здание одноквартирного жилого дома, наименование: жилой дом. **Начальная цена продажи – 13 500,00 бел. рубля, задаток – 1 350,00 бел. рубля. Шаг аукциона – 5 %.**

<u>**Лот № 13.**</u> Изолированное помещение с инвентарным номером 500/D-718636 общей площадью 21,4 кв. м, расположенное по адресу: г. Минск, ул. Максима Богдановича, 118-53Н. Назначение: торговое помещение; наименование: торговое помещение. **Начальная цена продажи – 30 844,80 бел. рубля, задаток – 3 084,48 бел. рубля. Шаг аукциона – 5 %.**

<u>**Лот № 14.**</u> Земельный участок с кадастровым номером 623684000016000080 площадью 0,0983 га, расположенный по адресу: Минская обл., Минский р-н, Лошанский с/с, сад. тов-во «ВЫСОКОЕ», 68. Назначение: земельный участок для ведения коллективного садоводства в садоводческом товариществе «ВЫСОКОЕ». **Начальная цена продажи – 5 130,00 бел. рубля, задаток – 513,00 бел. рубля. Шаг аукциона – 5 %.**

<u>**Лот № 15.**</u> Объект недвижимости в составе незавершенного незаконсервированного капитального строения и земельного участка с кадастровым номером 620881701601000508 общей площадью 0,1484 га, расположенный по адресу: Минская обл., Борисовский р-н, Гливинский с/с, д. Гора, ул. Молодежная, 44. **Начальная цена продажи – 31 752,00 бел. рубля, задаток – 3 175,20 бел. рубля. Шаг аукциона – 5 %.**

<u>**Лот № 16.**</u> Капитальное строение с инвентарным номером 622/С-8763 общей площадью 40,8 кв. м, расположенное по адресу: Минская обл., Столбцовский р-н, Старосверженский с/с, д. Цвирки, 18А. Назначение: жилой дом; наименование: жилой дом. Расположено на земельном участке с кадастровым номером 625481705601000025 (присвоен предварительно). При осмотре объекта выявлено наличие дополнительной возведенной перегородки, не отраженной в техническом паспорте. **Начальная цена продажи – 8 379,00 бел. рубля, задаток – 837,90 бел. рубля. Шаг аукциона – 5 %.**

<u>**Лот № 17.**</u> Изолированное помещение с инвентарным номером 411/D-887 общей площадью 63,2 кв. м, расположенное по адресу: Гродненская обл., Берестовицкий р-н, г. п. Большая Берестовица, ул. Советская, д. 29-5. Назначение: квартира 4 01 01; наименование: квартира № 5. **Начальная цена продажи – 17 388,00 бел. рубля, задаток – 1 738,80 бел. рубля. Шаг аукциона – 5 %.**

<u>**Лот № 18.**</u> Капитальное строение с инвентарным номером 641/С-9314 общей площадью 1 404,7 кв. м, расположенное по адресу: Минская обл., Клецкий р-н, г. Клецк, ул. Кирова, 1Б. Назначение: здание специализированное для производства продуктов питания, включая напитки, и табака; наименование: здание колбасного цеха. Расположено на земельном участке с кадастровым номером 622550100002003325 площадью 0,4085 га. **Начальная цена продажи – 516 672,00 бел. рубля, размер задатка – 51 667,20 бел. рубля. Шаг аукциона – 5 %**

УСЛОВИЯ

1. Победитель аукциона либо в случае, если заявление на участие в аукционе подано только одним участником, и он согласен приобрести Объект по начальной цене, увеличенной на 5 (пять) процентов (далее – Претендент на покупку), не позднее 3 (трех) рабочих дней со дня проведения аукциона на основании счета-фактуры возмещает затраты на организацию и проведение аукциона и оплачивает стоимость приобретенного объекта не позднее 20 (двадцати) рабочих дней со дня подписания протокола о результатах аукциона.

2. На Претендента на покупку распространяются правила и условия, установленные законодательством РБ для победителя аукциона. Организация и проведение аукциона осуществляются в соответствии с действующим законодательством РБ.

3. Порядок проведения аукциона, в том числе об оформлении участия в аукционе, указан на сайте konfiskat.by в разделе «Недвижимость».

Аукцион состоится 22.10.2020 в 15.00 по адресу: г. Минск, ул. Жилуновича, 15, офис 318, зал для аукционов.

Заявления на участие с приложением необходимых документов, в том числе документа, подтверждающего внесение суммы задатка (задатков) **с отметкой банка**, принимаются по адресу: г. Минск, ул. Жилуновича, 15, офис 318 (управление реализации недвижимости и арендных отношений) в рабочие дни: пн.– чт. – с 08.30 до 13.00, с 14.00 до 17.30, пт. – с 8.30 до 13.00, с 14.00 до 16.15.

Окончание приема заявлений – 19.10.2020 в 15.00.

Задаток перечисляется на р/с BY07 MMBN 3012 0000 0101 0165 3934, БИК MMBNBY22, в ОАО «Банк Дабрабыт», г. Минск, ул. Коммунистическая, 49, пом. 1, получатель – РУП «Торговый дом «Восточный», УНП 101127633, ОКПО 37411910. Назначение платежа: задаток для участия в аукционе по продаже капитального строения (изолированного помещения), Лот №___, проводимом **22 октября** 2020 года.

Лот может быть снят с аукциона Организатором по письменному указанию Департамента по гуманитарной деятельности Управления делами Президента Республики Беларусь в любое время до объявления его проданным.

Контакты организатора аукциона: +375 17 378 87 02; +375 17 378 87 03; +375 44 763 62 63.

Мясцовае самакіраванне

18 верасня 2020 г. № 35 (571)

Штотыднёвы дадатак газеты ЗВЯЗДА

ГАЗЕТА ДЛЯ ВЫБАРШЧЫКАЎ І ДЭПУТАТАЎ МЯСЦОВЫХ САВЕТАЎ

У ЦЭНТРЫ ЎВАГІ

НА 750 МІЛЬЁНАЎ ДОЛАРАЎ

плануецца заключыць кантрактаў на Форуме рэгіёнаў Беларусі і Расіі

ДНЯМІ ў фармаце відэаканферэнцыі адбылося сумеснае пасяджэнне беларускай і расійскай частак аргкамітэта па падрыхтоўцы і правядзенню VII Форуму рэгіёнаў Беларусі і Расіі. З беларускага боку пасяджэнне вёў намеснік старшыні Савета Рэспублікі Анатоль ІСАЧАНКА.

Суразмоўцы ў Мінску і Маскве ў пэўным сэнсе зверылі гадзіннікі. Яны прайшліся яшчэ раз па праграме асноўных мерапрыемстваў, абмеркавалі асобныя дэталі, удакладнілі тэмы секцый, месцы і фармат іх правядзення, колькасны склад выступоўцаў, транспартнае забеспячэнне дэлегацый і многія іншыя арганізацыйныя пытанні, якія заўсёды спадарожнічаюць такім буйным міжнародным падзеям.

Нагадаем, тэма форуму — «Гістарычная спадчына Вялікай Перамогі як аснова развіцця сацыяльна-эканамічных і духоўных сувязяў народаў Беларусі і Расіі». Члены аргкамітэта з абодвух бакоў праявілі вялікую ўвагу да работы літаральна кожнай секцыі, якія пройдуць у Мінску і Мінскай вобласці. Старшыні пастаянных камісій Савета Рэспублікі Сяргей Сівец, Віктар Лісковіч, Міхаіл Русы, Сяргей Рачкоў і Таццяна Рунец праінфармавалі маскоўскіх калег пра стан падрыхтоўкі пасяджэнняў секцый і іншых мерапрыемстваў форуму.

Анатоль Ісачанка як сустаршыня аргкамітэта паведаміў, што сёлета фармат правядзення форуму крыху змяніўся: з-за каранавіруса пасяджэнні секцый і шэраг іншых мерапрыемстваў форуму ў першы дзень пройдуць у відэафармаце. У другі дзень работа працягнецца ў рэжыме афлайн. Цэнтральнай падзеяй форуму стане пленарнае пасяджэнне, дзе мяркуецца падсумаваць вынікі дзейнасці секцый, абмеркаваць ключавыя пытанні і прыняць выніковы дакумент. Таму арганізацыі правядзення гэтага мерапрыемства ў час відэаканферэнцыі была нададзена асаблівая ўвага.

Усяго на форуме будуць працаваць пяць секцый па наступнай тэматыцы: парламенцкае супрацоўніцтва, сумесныя эканамічныя праекты, подзвіг савецкага народа ў Вялікай Айчыннай вайне, супрацьдзеянне гераізацыі нацызму, павышэнне актыўнасці сельскай моладзі. У гэтым сэнсе цікавай абяцае быць праца ўдзельнікаў секцыі № 4 у Дзяржынскім раёне на базе слыннага аднайменнага агракамбіната «Дзяржынскі». Там запланавана абмеркаванне пытанняў замацавання моладзі на вёсцы, павышэння яе сацыяльна-экамічнай актыўнасці ў аграпрамысловым сектары.

Удзельнікі секцыі № 5 будуць весці гаворку пра пашырэнне сумесных намаганняў Беларусі і Расіі ў справе супрацьдзеяння гераізацыі нацызму на міжнародных пляцоўках. Работа секцыі адбудзецца ў Беларускім дзяржаўным музеі гісторыі Вялікай Айчыннай вайны.

У Жодзіна на базе завода БелАЗ пройдзе пасяджэнне секцыі № 2. У цэнтры ўвагі яе ўдзельнікаў будзе ў асноўным эканоміка.

Запланавана таксама сумеснае пасяджэнне дзелавых саветаў Беларусі і Расіі, экспертная сесія высокага ўзроўню на тэму «Адукацыя як аснова гістарычнай памяці і далейшага інтэграцыйнага развіцця Саюза Беларусі і Расіі», правядзенне беларуска-расійскага маладзёжнага форуму.

На пасяджэнні Міжпарламенцкай камісіі Савета Рэспублікі Нацыянальнага сходу Рэспублікі Беларусь і Савета Федэрацыі Федэральнага Сходу Расійскай Федэрацыі па міжрэгіянальным супрацоўніцтве будзе разгледжаны шэраг актуальных для дзвюх краін пытанняў. Напрыклад, аб удасканаленні рэгіянальнага супрацоўніцтва. Удзельнікі форуму таксама прааналізуюць ход выканання дакументаў, прынятых на папярэдніх форумах, абмяркуюць розныя аспекты пашырэння развіцця навукова-тэхнічнага супрацоўніцтва.

Мяркуецца правядзенне сустрэчы старшыні Савета Рэспублікі і старшыні Савета Федэрацыі з кіраўнікамі рэгіёнаў Беларусі і суб'ектаў Расійскай Федэрацыі.

Што датычыцца эканамічнага складніка форуму, у размове з журналістамі Анатоль Ісачанка падкрэсліў: запланавана заключыць камерцыйныя кантракты прыкладна на 750 мільёнаў долараў. Паводле яго слоў, гэта вышэй за ўзровень папярэдняга форуму. Усяго мяркуецца заключыць крыху больш за 70 кантрактаў і пагадненняў, у іх ліку міжурадавыя дакументы, пагадненні паміж губернатарамі, абласнымі Саветамі дэпутатаў беларускіх і расійскіх рэгіёнаў.

Самы значны кантракт чакаецца паміж ААТ «Магілёўхімвалакно» і расійскім прадпрыемствам «Авангард» — на суму звыш 30 мільёнаў долараў. Гэты кантракт будзе падпісаны на пленарным пасяджэнні.

Леанід ТУГАРЫН.

АДНОСІНЫ КРАІН МОГУЦЬ РАЗВІВАЦЦА ТОЛЬКІ НА АСНОВЕ ЎЗАЕМНАЙ ПАВАГІ

Прэзідыум Савета Рэспублікі адрэагаваў на рэзалюцыю літоўскага сейма

НА выязным пасяджэнні прэзідыума, які прайшоў у гарпасёлку Смілавічы Чэрвеньскага раёна Міншчыны, кіраўніцтва верхняй палаты беларускага парламента зацвердзіла дакумент, у якім канстатуецца, што рэзалюцыя Сейма Літоўскай Рэспублікі ад 10 верасня 2020 года не адпавядае духу добрасуседства паміж краінамі і ўніверсальным парламенцкім прынцыпам.

«Прыняццем гэтага дакумента літоўскія парламентарыі груба ўмешваюцца ва ўнутраныя справы Рэспублікі Беларусь і праяўляюць адкрытую непавагу да суверэннага права беларускага народа самастойна выбіраць кіраўніцтва і вызначаць шлях развіцця сваёй краіны», — каментуецца дзеянне літоўскіх калег.

Акрамя таго, спроба літоўскіх дэпутатаў прызначыць «лідара народа Беларусі» знаходзіцца па-за межамі здаровага сэнсу. Такія дзеянні, на думку членаў Прэзідыума Савета Рэспублікі, расцэньваюцца як правакацыйныя і недапушчальныя, парушаюць нормы міжнароднага права і міждзяржаўных зносін, існуючую парламенцкую практыку.

«Асаблівае непрыманне выклікаюць заклікі аказваць санкцыйны ціск на беларускія ўлады з мэтай змянення ўнутранай і знешняй палітыкі Рэспублікі Беларусь», — акцэнтуецца ўвага ў дакуменце.

Беларускія парламентарыі ўпэўненыя ў тым, што адносіны краін-суседак могуць плённа развівацца толькі на аснове ўзаемнай павагі, канструктыўнага ўсебаковага супрацоўніцтва, у тым ліку з выкарыстаннем міжпарламенцкага ўзаемадзеяння і з выключэннем умяшання ва ўнутраныя справы адна адной.

Вольга АНУФРЫЕВА.

МЕРКАВАННЕ

«Ёсць усе падставы меркаваць, што будзе ўзмоцнена роля мясцовага самакіравання»

Андрэй СЫЧ, беларускі палітолаг:

— Наша краіна стаіць на парозе сур'ёзных грамадска-палітычных змен. Ужо ў 2021 годзе на рэферэндуме нам неабходна будзе прыняць новую Канстытуцыю Рэспублікі Беларусь.

Цалкам відавочна, што за кароткі перыяд сваёй суверэннай гісторыі беларусамі праведзена грунтоўная работа па станаўленні дзяржаўнасці. У складаныя гады пасля развалу СССР мы выстаялі, змаглі захаваць найлепшае, а сёння актыўна развіваем новыя галіны эканомікі. Беларусь стала адной з вядучых краін у сферы інфармацыйных тэхналогій, запускае ўласныя касмічныя спадарожнікі і ўступіла ў клуб краін, якія выкарыстоўваюць мірны атам.

Сёння перад краінай стаяць новыя выклікі і пагрозы. Свет перастаў быць лінейным, усе сферы жыцця чалавека набываюць тэмпы экспанентнага развіцця. Важна, што кіраўніцтва краіны гэта разумее і прымае адпаведныя меры. Яшчэ ў 2019 годзе былі анансаваныя змяненні ў Асноўны Закон краіны. Адной з важных паправак у Канстытуцыі стане пераразмеркаванне паўнамоцтваў паміж органамі ўлады.

Ёсць усе падставы меркаваць, што будзе ўзмоцнена роля мясцовага самакіравання. Гэта своеасаблівы адказ на запыт у больш актыўным удзеле грамадзян у прыняцці рашэнняў, які цяпер аформіўся ў грамадстве. Людзі хочуць непасрэдна ўплываць на тое, што адбываецца ў іх горадзе, вёсцы, на вуліцы.

Мяркую, што больш сур'ёзныя паўнамоцтвы атрымае парламент Беларусі. Хутчэй за ўсё, менавіта ён будзе фарміраваць урад краіны. Гэта дазволіць дэпутатам «запытваць» з міністраў наконт праведзенай імі работы, рэалізацыі дзяржаўных праграм. У сваю чаргу, і кожны грамадзянін праз абранага дэпутата ў сваёй акрузе будзе ўплываць на самыя важныя для краіны рашэнні.

Відавочна, будзе мяняцца і выбарчае заканадаўства. Прапарцыянальна-мажарытарная сістэма выбараў надасць вялікую ролю і значнасць палітычным партыям. Прэзідэнцкія выбары 2020 года шмат у чым і сталі такімі гарачымі, паколькі многія кандыдаты ішлі на іх толькі з мэтай прэзентаваць сябе з высокай трыбуны. Гэтыя выбары не сталі канкурэнцыяй праграм па фарміраванні лепшага будучага для беларусаў, але ператварыліся ў самапіяр і пэўную дзейнасць на перспектыву. Цікава, што цяпер ужо трое экс-кандыдатаў заявілі аб намеры ўтварыць палітычныя партыі. Лічу аднак, што пасля такіх палітычных кульбітаў яны не змогуць разлічваць на сур'ёзную падтрымку на выбарах любога ўзроўню. Між тым варта чакаць і з'яўлення партыі ад афіцыйнай улады. Адзначу, што сёння вялікая колькасць беларусаў былі не па сваёй волі палітызаваныя і ўцягнутыя ў пэўнае супрацьстаянне на вуліцах краіны. Рабочыя прадпрыемстваў, урачы, настаўнікі, якія выходзілі на мітынгі ў падтрымку эвалюцыйнага развіцця краіны, стануць асновай такой партыі. Пры ўсёй разнастайнасці меркаванняў, якія існуюць у нашым грамадстве, важна пабудаваць устойлівую дзяржаўную мадэль, якую ніхто не зможа разбурыць.

Змяненні ў Канстытуцыю — вельмі сур'ёзны крок для лёсу ўсёй краіны. Напрыканцы падрыхтоўкі асноўных паправак іх, безумоўна, неабходна вынесці на «суд» грамадскасці. Галоўнае, каб меркаванне кожнага чалавека было пачута. Пасля рэферэндуму мы мусім атрымаць па-сапраўднаму народную Канстытуцыю. Яна будзе спрыяць кансалідацыі грамадства і акрэсліць абсяг будучыні нашай краіны.

ПАЛЕПШЫЦЬ ЯКАСЦЬ ЖЫЦЦЯ

Зямельная «амністыя», знос непрыдатных пабудоў і абслугоўванне вясковых могілак

Пытанні ўдасканалення дзейнасці органаў мясцовага самакіравання на прыкладзе Смілавіцкага сельскага Савета дэпутатаў, што на Міншчыне, разгледзелі падчас выязнога пасяджэння Прэзідыума Савета Рэспублікі.

Як адзначыла **спікер верхняй палаты парламента Наталля КАЧАНАВА,** практыка выязных пасяджэнняў дае свой плён, таму двойчы на месяц кіраўніцтва Савета Рэспублікі, дзяржаўных органаў кіравання будуць наведваць рэгіёны, каб разглядаць пытанні, што хвалююць людзей на месцы.

— Сёння мы разглядалі пытанні і задачы, якія былі пастаўлены Прэзідэнтам Беларусі для дэпутацкага корпуса ўсіх узроўняў. Мы разумеем, што гэта вельмі важная задача, каб у людзей вырашаліся пытанні добраўпарадкавання, каб у іх была якасная пітная вада, каб з жыхарамі праводзілася работа па зваротах і рэагаванні на праблемы грамадзян. Ёсць пытанні, якія неабходна вырашаць на больш высокім узроўні. І вельмі важна ўлічваць некаторыя з іх пры распрацоўцы калі не заканадаўчых, то нарматыўных актаў. Галоўнае, каб усе напрацоўкі і дакументацыя давалі максімальны эфект для людзей, — падкрэсліла спікер у размове з журналістамі.

Два ў адным

Смілавіцкі сельсавет, акрамя аднайменнага гарпасёлка, сёння абслугоўвае яшчэ 18 населеных пунктаў, у якіх жыве амаль 10 тысяч чалавек — немалая колькасць для тэрытарыяльнага органа дзяржкіравання. Што ён сабой уяўляе? Сельскі выканаўчы

Адзіны ў свеце музей, прысвечаны творчасці сусветна вядомага кампазітара Станіслава Манюшкі, які нарадзіўся ў гэтых мясцінах сто гадоў таму.

камітэт і Савет дэпутатаў у адной адзінцы са штатам у шэсць чалавек. Усе адміністрацыйныя працэдуры, якія суправаджаюць чалавека ад нараджэння да апошняга дня жыцця, знаходзяцца ў кампетэнцыі гэтых спецыялістаў.

— Мы працуем на дабрабыт нашых грамадзян, каб наш пасёлак быў малады і квітнеючы, — абазначыла сутнасць дзейнасці сельсавета яго **кіраўнік Ірына МАРЦІНОВІЧ.**

Сапраўды, моладзі тут шмат, бо ўплывае блізкасць сталіцы: шмат жыхароў Чэрвеньскага раёна ездзяць на працу ў Мінск, а месцам свайго жыхарства абіраюць невялічкія экалагічна чыстыя населеныя пункты. У самім гарпасёлку тры школы, столькі ж садкоў, аграрны каледж і ліцэй. На тэрыторыі сельсавета добрая інфраструктура: бальніца, два ФАПы, баня, аптэка і многае іншае. Актыўна будуецца жыллё. Летась былі здадзены 40-кватэрны жылы дом, сёлета рыхтуюцца да здачы ў эксплуатацыю яшчэ два такіх жа, а налета запланавана будаўніцтва трох такіх дамоў. Акрамя таго, спорна ідзе і будаўніцтва індывідуальнага жылля — людзі актыўна купляюць участкі на аўкцыёнах, атрымліваюць на падставе патрэбы ў паляпшэнні жыллёвых умоў.

Старшыня сельсавета агучыла цікавы факт узаемадзеяння мясцовай улады і жыхароў: маладыя бацькі прапанавалі пабудаваць дзіцячыя пляцоўкі, ім вылучылі зямлю, а яны «скінуліся» і купілі абсталяванне. Такім чынам ужо з'явіліся дзве пляцоўкі — на вуліцы Навасёлаў і ў вёсцы Шасцінопы, на падыходзе трэцяя — у вёсцы Карзуны.

Знесці ці прадаць?

Старшыня Мінскага абласнога Савета дэпутатаў Наталля ЯКУБІЦКАЯ акрэсліла тэмы, якія ўзнімаюць людзі перад дэпутатамі рэгіёна на сустрэчах, справаздачах перад выбаршчыкамі, асабістых прыёмах. Што хвалюе найбольш?

— Асноўныя пытанні звязаны з утрыманнем жыллёвага фонду і работай жыллёва-камунальнай гаспадаркі (33 % ад агульнай колькасці), землекарыстаннем і «зямельнымі» спрэчкамі (17,4 %), транспартам, у тым ліку рамонтам і ўтрыманнем дарог (11,8 %), із архітэктурай і будаўніцтвам (11,7 %), — паведаміла яна. — Мы ўвесь час абагульняем звароты, выяўляем праблемы пры фарміраванні бюджэту, інвестыцыйных праграм, уключаем мерапрыемствы, то-бок працуем на апярэджанне.

Яшчэ адным вельмі важным кірункам работы Саветаў усіх узроўняў, лічыць Наталля Якубіцкая, з'яўляецца навядзенне і падтрыманне парадку на зямлі, у тым ліку скарачэнне колькасці старых і пустуючых дамоў, мэтавае і рацыянальнае выкарыстанне зямельных участкаў, падтрыманне належнага санітарнага стану тэрыторый. На Міншчыне шмат робіцца ў гэтым плане. Як паведаміла старшыня аблсавета, па стане на 1 ліпеня ў рэгіёне выяўлена 8150 пустуючых і старых дамоў. Прычым акцэнт у рабоце з такой нерухомасцю быў перанесены ў бок падрыхтоўкі такой маёмасці да продажу. Нагадаем, раней перавага надавалася зносу. На гэта паўплывала сустрэча кіраўніка дзяржавы з актывам Міншчыны, дзе Прэзідэнт падкрэсліў, што свой кавалак зямлі павінен быць у кожнага беларуса. Каб выканаць гэтае даручэнне, Мінаблсавет дэпутатаў правёў сумесную нараду ў Камітэце па маёмасці. Галоўным падчас абмеркавання стала пытанне магчымасці спрашчэння працэдуры продажу пустуючых дамоў, прыдатных для пражывання.

Між іншым, з пачатку года было знесена 349 старых і непрыдатных для пражывання вясковых хат за сродкі спадчыннікаў гэтай маёмасці і 331 — за бюджэтныя сродкі. Найбольшы маштаб зносу назіраўся ў Клецкім, Капыльскім, Салігорскім і Стаўбцоўскім раёнах. Для Смілавіцкага сельсавета гэтая тэма не з ліку актуальных, бо штогод такіх пабудоў выяўляецца не больш 13, патлумачыла яго старшыня Ірына Марціновіч.

Падчас наведвання Смілавіцкага цэнтра творчасці дзяцей і моладзі імя Хаіма Суціна. Творчыя здольнасці юных талентаў тут развіваюць па розных накірунках: ад дэкаратыўна–прыкладной творчасці да акцёрскага майстэрства.

Старшыня Старадарожскага раённага Савета дэпутатаў Дзмітрый ДАВЫДАЎ звярнуў увагу, што ў раёне колькасць закінутых хат расце. Таму за апошнія тры гады знесены 305 дамоў, сёлета — 64.

Вызваленая зямля можа быць уведзена ў сельгаскарыстанне, выдзелена на будаўніцтва жылля тым, хто мае патрэбу ў паляпшэнні жыллёвых умоў, ці прададзена з аўкцыёну.

Дарэчы, апошні варыянт прынёс у бюджэты раёнаў Міншчыны 29 мільёнаў 368 тысяч рублёў, што амаль на 40 % больш, чым у аналагічны леташні перыяд.

Вярнуць фінансавую самастойнасць

Такую работу трэба матываваць, упэўнена Наталля Якубіцкая, а дзеля гэтага прапануе частку сродкаў пакідаць у бюджэтах сельсаветаў, каб тыя былі зацікаўленыя ў прыцягненні дадатковых грошай. Бо менавіта на сельсаветы кладзецца асноўны цяжар работы са старым і пустуючым жыллём.

Трэба сказаць, што на сённяшні дзень у бюджэтах гэтых тэрытарыяльных адзінак фактычна засталося фінансаванне толькі на зарплату супрацоўнікам, аплату камунальных паслуг і транспартнае абслугоўванне. Усе грошы, запланаваныя на добраўпарадкаванне, акумулююцца ў раёне. Атрымліваецца парадокс: заказчыкам работ сельвыканкам не выступае (то-бок не надта можа ўплываць на вядзенне работ), а вось работай па добраўпарадкаванні займаецца непасрэдна. Тым больш што запатрабаванасць у грамадстве такога роду работ узрастае ўсё больш. Як патлумачыла Ірына Марціновіч, закладзеныя на гэтыя мэты сродкі ўжо заканчваюцца, а год яшчэ не завяршыўся. Такая ж сітуацыя не толькі ў Смілавіцкім сельсавеце.

— Для павышэння аўтарытэту і прэстыжу органаў дзяржаўнай улады першаснага ўзроўню неабходна ўнесці змены ў дзеючае заканадаўства і вярнуць сельвыканкамам магчымасць самастойна арганізоўваць работы па добраўпарадкаванні тэрыторый, — упэўнена Наталля Якубіцкая.

На чыім балансе могілкі?

Старшыня абласнога Савета дэпутатаў звярнула ўвагу яшчэ на адзін аспект работы сельвыканкамаў — навядзенне парадку на землях агульнага карыстання, а таксама могілках разам з тэрытарыяльнымі органамі грамадскага самакіравання. Сёння на Міншчыне больш за 2,2 тысячы грамадзянскіх могілак, разам з людзьмі іх даглядаюць сельсаветы. Фактычна, як патлумачыла старшыня Смілавіцкага сельвыканкама, могілкі засталіся адзіным аб'ектам, які ўтрымліваецца на іх балансе. Ёсць звароты па дарозе, што вядзе да могілак, а ўласніка ў яе няма... Карацей, пакуль гэтыя пытанні вырашаюцца талакой.

Між іншым, гэтыя прабелы ўжо даўно вырашаны на Віцебшчыне. **Старшыня абласнога Савета дэпутатаў Уладзімір ЦЯРЭНЦЬЕЎ** патлумачыў прысутным, што балансаўтрымальнікамі грамадскіх могілак сельвыканкамы ўжо не выступаюць, усе аб'екты перададзены ЖКГ.

— Вельмі важна заахвоціць людзей і прыцягнуць іх да самастойнага вырашэння некаторых праблем, каб не было бясконцага чакання дапамогі ад улады, — перакананы Дзмітрый Давыдаў. — Вялікая роля тут належыць старастам вёсак. Менавіта дзякуючы ім у нашым раёне набыў размах рух па добраўпарадкаванні і агароджванні вясковых могілак сіламі і сродкамі мясцовых жыхароў.

У прыватнасці, жыхары аграгарадка Шчыткавічы сабралі 25 тысяч рублёў на ўстаноўку 720 метраў жалезабетоннай агароджы на могілках. Таму ён прапануе нарматыўна вызначыць статус старастаў як прадстаўнікоў самакіравання і прадугледзець крыніцы аплаты іх работы.

Яшчэ адной прапановай стала дэлегаванне Саветам першаснага ўзроўню права прымаць рашэнні па зямельных участках да 30 сотак самавольна занятых фізічнымі асобамі на сельскагаспадарчых землях для вядзення асабістай падсобнай гаспадаркі і ўзвядзення гаспадарчых пабудоў. Дзмітрый Давыдаў перакананы, што гэтая мера стане адным з дзейсных рычагоў вырашэння шэрагу пытанняў і паспрыяе ўмацаванню аўтарытэту мясцовай улады.

Між іншым, своеасаблівую зямельную «амністыю», якая разняволіць дзелавую ініцыятыву, спросціць механізм вяртання зямельных участкаў, агучыў **старшыня Дзяржаўнага камітэта па маёмасці Дзмітрый МАТУСЕВІЧ.** Па яго словах, праект дакумента зараз рыхтуецца і знаходзіцца на разглядзе ў некалькіх ведамствах. Яго прыняцце зможа зняць шматлікія пытанні, агучаныя ў тым ліку і на цяперашнім пасяджэнні Прэзідыума Савета Рэспублікі. Сенатары выказалі намер далучыцца да экспертызы дакумента, каб усе патрабаванні часу і людзей былі ўлічаны.

Вольга АНУФРЫЕВА.
Фота Яна ХВЕДЧЫНА.

Спытайце ў дарослых

«УКЛЮЧАЙСЯ!» У НОВЫ СЕЗОН

Тэлеканал «Беларусь 2» прадстаўляе чарговы вяшчальны сезон папулярнага ранішняга шоу «Уключайся!», дзе гледачой чакаюць новыя вядучыя, а таксама свежыя пазнавальныя рубрыкі і нязменна выдатны настрой на ўвесь дзень.

Творчая група праекта на чале з выканаўчым прадзюсарам і кіраўніком праграмы Ганнай Квілорыя працягваюць здымкі ўжо ўпадабанага аўдыторыяй тэлевізійнага «будзільніка» для ўсёй сям'і. У новым сезоне нам прапаноўваюць актуальныя забаўляльныя і пазнавальныя тэматычныя блокі, рэцэпты смачных сняданкаў, цікавыя інтэрв'ю з гасцямі ў вобласці культуры, навукі, спорту, а яшчэ — гарачыя прэм'еры музычных кліпаў. «Рабіць» кожную раніцу для гледачоў будуць вядучыя Даніла Жданько і Марыя Хрусталёва.

— У новым сезоне 2020/2021 шоу «Уключайся!» папоўнілася новымі рубрыкамі. Так, «Этыкет» падкажа, як не страціць твар у любой, нават самай непрыемнай сітуацыі, і заставацца ветлівым і выхаваным чалавекам. У медыцынскім блоку «На здароўе» мы падзелімся праверанымі рацэптамі бадзёрасці духу і цела, — кажа Ганна Квілорыя. — Яшчэ падрыхтавалі рубрыку «Лайфхакі» з мноствам карысных парад для школьнікаў і студэнтаў — яны дакладна спадабаюцца нашым гледачам!

Нагадаем, праект «Уключайся!» можна пабачыць на другой кнопцы з панядзелка па пятніцу ў 7.00. Дарэчы, ёсць яшчэ і добрая навіна для тых, хто марыць трапіць у кадр у ролі тэлевядучага. На «Беларусь 2» у абноўленым фармаце выходзіць праект «Хачу ў тэлевізар». Ён дае магчымасць усім жадаючым паспрабаваць сябе ў новай ролі, прадэманстраваўшы ўсёй краіне свае творчыя, аратарскія ці акцёрскія здольнасці. Падрабязнасці глядзіце на сайце альбо ў сацыяльных сетках тэлеканала.

Алена ДРАПКО.

ШАХМАТНЫ КЛУБ

Выпуск № 103

Размешчаная ў сённяшнім выпуску задача мае «перадгісторыю». Калі аўтар гэтых радкоў у пачатку 1980-х вучыўся ў СШ № 1 г. Лунінца, шахматы там былі папулярныя. Школа не аднойчы перамагала ў гарадскіх спаборніцтвах. Сярод наймацнейшых гульцоў былі браты Тупекі: Аляксандр (мой аднакласнік) і на год малодшы Віталь. У 1983 годзе ўтрох мы склалі аснову каманды Лунінецкага раёна, якая перамагла на абласной спартакіядзе школьнікаў. Вучні гулялі і таварыскія матчы між сабою: Аляксандру збольшага прайгравалі, а з Віталем мы двойчы зводзілі паядынкі ўнічыю (5:5). Памятаецца і цікавы таварыскі турнір у цягніку Кобрын — Лунінец, калі наша каманда вярталася са спаборніцтваў.

У тыя гады з Віталем Тупекам аўтар гэтых радкоў склаў пару шахматных задач, якія пазней былі надрукаваныя ў брэсцкай абласной і лунінецкай раённай газетах. А сёння Віталь Іванавіч Тупека — гэта мітрапаліт Мінскі і Заслаўскі Веньямін, Патрыяршы Экзарх усяе Беларусі. Прывяду адну са згаданых задач *(гл. дыяграму)*.

Белыя: Kpf6, Фd8, Лh3, Kd6, пе2 (5).

Чорныя: Kpd4, Ch7, пс5 (3).

Мат за 2 хады.

*Дасылайце адказы на адрас рэдакцыі: «Звязда», 220013, г. Мінск, вул. Хмяльніцкага, 10А або на электронны адрас вядучага аддзела: **vadim_ne67@mail.ru.***

* * *

У мінулым выпуску мы распавялі пра выступленне беларускай зборнай на анлайн-алімпіядзе ФІДЭ. На жаль, скончылася спаборніцтва не без канфліктаў. У фінальным матчы Расія — Індыя траім індыйскім шахматыстам з-за перарыву сувязі былі прысуджаны паражэнні. Індыя аспрэчыла вынік матча, пасля чаго прэзідэнт ФІДЭ Аркадзь Дварковіч узнагародзіў залатымі медалямі абедзве зборныя. Але аналагічны выпадак з сувяззю адбыўся раней у чвэрцьфінале, з-за чаго Арменія прайграла Індыі. Так што цяпер і армянскія шахматысты выступілі з крытыкай арганізатараў...

А вось яшчэ некалькі пераможных партый беларускай каманды са згаданай алімпіяды.

Ланіта Сцяцко — Саміха Шармін. 1. e4 d5 2. ed Ф:d5 3. Kc3 Фd6 4. d4 Kf6 5. Kf3 c6 6. g3 Cf5 7. Cg2 e6 8. 0-0 Ce7 9. Cf4 Фd8 10. h3 Kbd7 11. Kh4 Cg6 12. K:g6 hg 13. Фe2 0-0 14. Лfe1 Фa5 15. a3 Лfe8 16. Cd2 Фc7 17. Cf4 Фa5 18. Ce5 K:e5 19. de Kd5 20. Ke4 Фc7 21. f4 Лad8 22. c4 Kb6 23. c5 Kd5 24. Kd6 Лf8 25. b4 b6 26. C:d5 cd 27. Фe3 bc 28. bc Лb8 29. Лab1 Фc6 30. Лb4 Фc7 31. Лeb1 Лfd8 32. Лb7 Л:b7 33. Л:b7 C:d6 34. Л:c7 C:c7 35. Фd4 Лb8 36. Фa4 a5 37. Фd7 Лb7 38. Фc8+, 1:0.

Назрана Хан — Настасся Зязюлькіна. 1. d4 d5 2. c4 c6 3. Kf3 Kf6 4. Kc3 e6 5. e3 Kbd7 6. Cd3 dc 7. C:c4 b5 8. Cd3 Cd6 9. 0-0 0-0 10. e4 e5 11. Ce3 a6 12. d5 cd 13. K:d5 Cb7 14. Cg5 h6 15. K:f6+ K:f6 16. C:f6 Ф:f6 17. Лc1 Лfd8 18. Фe2 Лac8 19. h3 Cb4 20. a3 Ca5 21. Фe3 Cb6 22. Фe2 Фf4 23. Лcd1 Лc6 24. Cc2 Лdc8 25. Cb3 Л6c7 26. Лd6 Cc5 27. Лdd1 C:e4 28. Лde1 C:f3 29. Ф:f3 Ф:f3 30. gf Cd4 31. Лe2 Лc1 32. Л:c1 Л:c1+ 33. Kpg2 Лb1 34. a4 ba 35. C:a4 Л:b2 36. Л:b2 C:b2 37. Kpg3 Cc1 38. Kpg4 g6 39. Kpg3 Kpg7 40. Ce8 Kpf6 41. Kpg4 Cf4 42. Ca4 h5+ 43. Kph4 Kpg7 44. Ce8 Kph6 45. C:f7 g5x.

Ксенія Зелянцова — Касандра Лім. 1. e4 e6 2. d4 d5 3. Kc3 Cb4 4. a3 C:c3+ 5. bc de 6. Фg4 Kf6 7. Ф:g7 Лg8 8. Фh6 Лg6 9. Фe3 Kc6 10. Ke2 Ke7 11. Kf4 Лg8 12. Cb2 Kf5 13. Фd2 Фd6 14. 0-0-0 b6 15. g3 Cb7 16. Cg2 0-0-0 17. c4 Kpb8 18. Лhe1 Фe7 19. Фc3 Лge8 20. h3 Kd6 21. c5 Kb5 22. Фc4 a6 23. c6 Kd6 24. Фa4 Cc8 25. d5 e5 26. Ke2 Kb5 27. c4 Kd6 28. Kc3 Kpa7 29. Kpb1 Cf5 30. Kpa1 Лa8 31. g4 Cg6 32. g5 Kh5 33. C:e4 Ф:g5 34. c5 Kc8 35. C:g6 hg 36. d6 cd 37. Kb5+ Kpb8 38. c7+ Kpb7 39. Фe4+ d5 40. Ф:d5x.

* * *

Рашэнне задачы з мінулага выпуску: 1. Ca6! Першыя правільна адказалі Васіль Жуковіч, Ігар Ананіч, Уладзімір Ізотаў, Віктар Жук, Сяргей Цяльпук.

Вадзім ЖЫЛКО.

ТЭЛЕТЫДЗЕНЬ

Сядзі і глядзі

Літаратура ў новым фармаце

Здымаць фільмы па матывах літаратурных твораў — гэта заўсёды выклік рэжысёра самому сабе. Бо тваю працу будуць параўноўваць з «першакрыніцай», меркаваць, наколькі ўдала ты «ажывіў» класіку. Прапануем вам звярнуць увагу на некалькі мастацкіх фільмаў, падчас прагляду якіх можна згадаць вядомыя сюжэты з кніг і адкрыць для сябе нязведаныя старонкі творчых біяграфій.

У наступную пятніцу, 25 верасня, на «Беларусь 3» гледачам прапаноўваюць кінастужку **«Лёс чалавека»** рэжысёра Сяргея Бандарчука. Карціна знятая ў 1959 годзе па аднайменным апавяданні Міхаіла Шолахава. Яна расказвае гісторыю рускага салдата, які ў гады вайны прайшоў праз цяжкія выпрабаванні, але выстаяў і не страціў здольнасць любіць... Напачатку Вялікай Айчыннай вайны цясляр Андрэй Сакалоў разлучаецца з сям'ёй. Ужо ў першыя дні вайны ён, ранены, трапляе ў палон. Пасля перажыўшы ўсе жахі вайны, уцякае за лінію фронту да сваіх. А ў кароткім франтавым адпачынку герой даведваецца, што яго жонка і дзве дачкі загінулі. Застаўся толькі сын, але той, на жаль, таксама гіне ў апошні дзень вайны. Прыняўшы ўсе гэтыя навіны, Андрэй знаходзіць сілы жыць далей, не скардзячыся на лёс...

Варта адзначыць, што фільм у свой час быў адзначаны шэрагам узнагарод у розных краінах свету. У самой карціне можна ўбачыць не толькі рэжысёрскі дэбют Сяргея Бандарчука, але і яго самога ў галоўнай ролі.

На канале «Культура» аўдыторыю чакаюць паказы фільма **«Авадзень»**, рэжысёрам і выканаўцам адной з роляў у якім таксама стаў Сяргей Бандарчук. Увасабленне на экране рамана Этэль Ліліян Войніч — гэта выклад гісторыі пра студэнта Артура Бёртана (ён належаў да таемнага аб'яднання, якое мела на мэце адрадзіць Італію і вызваліць яе ад улады Аўстрыйскай імперыі). Па неасцярожнасці ён выдае сваіх сяброў уладам, за што яго аб'яўляюць здраднікам, і цяпер для хлопца — толькі адзін варыянт развіцця падзей... Пра яго даведаецеся падчас прагляду фільма ў аўторак, 22 верасня.

У пятніцу ў ранішнім і ў вячэрнім эфіры пакажуць мастацкі фільм **«Атэла»** рэжысёра Сяргея Юткевіча, дзе ў аснову пакладзена аднайменная трагедыя Уільяма Шэкспіра. Гісторыю кахання і рэўнасці на экране ўвасобілі ў 1955 годзе, і ў ёй мы зноў можам убачыць Сяргея Бандарчука, на гэты раз у тандэме з Ірынай Скобцавай (праз чатыры гады акцёры стварылі сям'ю і пражылі ў шчаслівым саюзе 35 гадоў, неаднаразова знімаліся разам — у карцінах «Вайна і мір», «Ціхі Дон» і іншыя). Кінакарціна была нават адзначана як «Найлепшая пастаноўка» на IV МКФ у Канах (1956). Паразважаць на важныя тэмы і пашукаць адказы на вечныя пытанні разам са стваральнікамі кінастужкі можна будзе 25 верасня на «Культуры».

А пры жаданні даведацца больш пра жыццё і творчасць рэжысёра Бандарчука (100 гадоў з дня нараджэння якога адзначаецца сёлета), не прапусціце дакументальны фільм на тэлеканале АНТ «Сусветы і войны Сяргея Бандарчука» 26 верасня.

Алена ДРАПКО.

Фота з сайта kino-teatr.ru.

«Восень са «Звяздой»

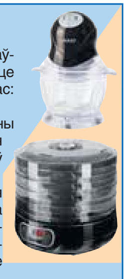

Калі вы падпісаліся на газету «Звязда» на IV квартал або II паўгоддзе 2020 года — запаўняйце картку ўдзельніка, выразайце і дасылайце да 14 кастрычніка 2020 года ў рэдакцыю на адрас: вул. Б. Хмяльніцкага, 10А, 220013, г. Мінск.

Сярод падпісчыкаў 16 кастрычніка 2020 года будуць разыграны 7 здрабняльнікаў-чопераў Galaxy GL і суперпрыз — сушка для агародніны і садавіны Redmand. Вынікі будуць апублікаваныя ў газеце «Звязда» да 25 кастрычніка 2020 года.

Прызы можна будзе атрымаць у рэдакцыі да 31 снежня 2020 года пры падачы квітанцыі аб падпісцы на «Звязду» на IV квартал або II паўгоддзе 2020 года і пашпарта. Пасля 31 снежня выдача прызоў спыняецца і прэтэнзіі падпісчыкаў не прымаюцца. Умовы рэкламнай гульні «Восень са «Звяздой» чытайце ў нумары 165 газеты «Звязда» ад 26 жніўня.

Тэлефон для даведак (017) 263 66 73.

Тэрмін правядзення гульні — з 01.09.2020 да 31.12.2020.

Пасведчанне аб дзяржаўнай рэгістрацыі № 3840 ад 21.08.2020 года выдадзена Міністэрствам антыманапольнага рэгулявання і гандлю Рэспублікі Беларусь.

Картка ўдзельніка — падпісчыка «Звязды» на IV квартал або II паўгоддзе 2020 года

Прозвішча, імя, імя па бацьку ______________________

____

Падпіска аформлена і аплачана ў ______________________
(аддзяленне сувязі)

______________________ **на IV квартал або II паўгоддзе 2020 года**

Хатні адрас і тэлефон *(абавязкова)* ________ *(індэкс)* ________

____

____

Удачы ў розыгрышы!

панядзелак, 21 верасня

Беларусь 1

6.00, 7.20, 8.15 Добрай раніцы, Беларусь!
7.00, 8.00 (з сурдаперакладам), **9.00, 12.00, 13.00, 15.00, 17.00, 19.00** Навіны.
7.05, 8.05 Навіны эканомікі.
7.10, 8.10 «Зона Х». Крымінальная хроніка (16+).
8.50 Слова Мітрапаліта Веньяміна на свята Нараджэння Найсвяцейшай Багародзіцы.
9.10 Галоўны эфір.
10.15 Навіны надвор'я.
10.35, 12.10, 18.35, 19.20 Меладрама «Іншыя». Заключныя серыі (16+).
13.05, 15.25 Меладрама «Вокны дома тваёго». 1—4-я серыі (16+).
15.10, 18.00 Навіны рэгіёна.
17.05 Беларуская часінка.
18.15, 0.05 «Зона Х». Крымінальныя навіны (16+).
21.00 Панарама.
21.45 Зразумелая палітыка.
21.55 Серыял «След» (16+).
23.50 Арэна.
0.30 Дзень спорту.

Беларусь 2

7.00 «Уключайся!» (12+)
9.00, 19.30 Тэлебарометр.
9.05, 20.00 «Зразумець. Дараваць». Дакудрама (16+).
10.10 «Сямейныя гісторыі». Дакудрама (16+).
10.45 Камень, нажніцы, папера (16+).
11.15 «Да пабачэння» (16+).
12.05 Меладрама «Зноў ты» (12+).
13.50 «ЖаннаПажані» (16+).
14.50 М/с «Стыч!» (6+)
15.35 Анімацыйны фільм «Трус Піцер» (6+).
17.05 Баявік «Галодныя гульні: І ўспыхне полымя» (16+).
21.10 Спортлато 6 з 49, КЕНО.
21.15 «Тата папаў» (16+).
23.35 Хачу ў тэлевізар!
23.40 Серыял «Анатомія страсці» (16+).

Беларусь 3

7.00 «Дабраранак».
7.35 «Беларуская кухня». Квас з селядцом.
8.05, 12.00, 20.20 Навіны культуры.
8.25 «Нацыянальны хіт-парад».
9.15 «Кадры жыцця». Анастасія Масквіна.
10.05 «Сем старых і адна дзяўчына». Маст. фільм (12+) [СЦ].
11.30 «Навукаманія» (6+).
12.15, 18.30 «З каханымі не разлучайцеся». Маст. фільм (12+).
13.30 «Наперад у мінулае».
13.55 Аўтарскі канцэрт кампазітара Алега Елісеенкава.
15.25, 21.05 «Чырвоная палатка». Маст. фільм (12+).
18.00 «Арт-гісторыі». Адарваца ад зямлі: гарады будучыні Лазара Хідэкеля.
19.45 «Легенды кіно». Георгій Юматаў (12+).
20.40 «Калыханка» (0+).

Беларусь 5

7.00 Азбука спорту.
7.10 Футбол. Чэмпіянат Англіі. «Ньюкасл» — «Брайтан».
9.10 Футбол. Беларусбанк — чэмпіянат Беларусі.
11.05 Футбол. Беларусбанк — чэмпіянат Беларусі. Агляд тура.
11.50 Міні-футбол. Чэмпіянат Беларусі. БЧ — «Сталіца».
13.30 Футбол. Чэмпіянат Англіі. «Чэлсі» — «Ліверпуль».
15.30 Тэніс. WTA.
17.30 Фактар сілы.
18.00 На грані фолу. Футбольны агляд.
19.00 Хакей. КХЛ. «Дынама-Мінск» — «Сібір» (Новасібірск). (У перапынках — Спорт-цэнтр.)
21.30 Трэніровачны дзень.
22.05 Футбол. Чэмпіянат Англіі. «Вулверхэмптан» — «Манчэстэр Сіці». (У перапынку — Спорт-цэнтр.)
0.10 Футбол. Чэмпіянат Англіі. Агляд тура.

АНТ

6.00, 7.05, 8.05 «Наша раніца».
7.00 [СЦ], **8.00** [СЦ], **9.00** [СЦ], **11.00, 13.00, 16.00, 18.00** [СЦ], **20.30, 1.00** Нашы навіны.
9.15 «Контуры».
10.05 «Жыць здорава!» (16+)
11.15 Серыял «Сіне ночы» (12+).
12.10 «Модны прыгавор» (6+).
13.15, 23.05 Серыял «Ліст чакання» (16+).
15.10 «Давай пажэнімся!» (16+)
16.20 «Мужчынскае/Жаночае» (16+).
17.20, 18.20 «На самай справе» (16+).
18.50 «Няхай гавораць» (16+).
20.00 Час.
21.10 Серыял «Айчым» (16+).

СТБ

6.00, 6.40, 7.45 «Раніца СТБ».
6.30 [СЦ], **7.30** [СЦ], **8.30** [СЦ], **10.30, 13.30, 16.30, 19.30, 22.30** Навіны «24 гадзіны».
8.40 «Тыдзень».
10.00 Дак. праект (16+).
10.40 «Як уладкаваны свет» (16+).
12.20 «Вадзіць па-руску» (16+).
12.40, 21.20 «Самыя шакавальныя гіпотэзы» (16+).
13.45, 23.05 «Таямніцы Чапман» (16+).
14.35, 20.30 «Неверагодна цікавыя гісторыі» (16+).
15.25 «Вадзіць па-руску» (16+).
15.45, 16.50 «Баец». Серыял (16+).
20.00, 22.55 «СТБ-спорт».
20.05 «Сталічныя падрабязнасці».
20.15 «Міншчына».
22.05 «Глядзець усім!» (16+)
23.50 «Загадкі чалавецтва» (16+).
0.40 «Мінтранс» (16+).
1.25 «Самая карысная праграма» (16+).

МІР

5.00 «Наша кіно. Гісторыя вялікага кахання». Інтэрдзяўчынка (12+).
5.30, 10.10 Серыял «Цікаўная Варвара-2» [СЦ] (12+).
10.00, 13.00, 16.00, 19.00, 0.00 Навіны (бягучы радок).
13.15 «Справы судовыя. Грошы вярніце!» (16+)
14.10, 17.15 «Справы судовыя. Бітва за будучыню» (16+).
15.05, 16.15 «Справы судовыя. Новыя гісторыі» (16+).
18.15, 19.25 Серыял «Апякун». 1—4-я серыі [СЦ] (16+).
22.40, 3.05 «Гульня ў кіно» (12+).
23.25, 0.15 «Сусветныя гульні розуму» (12+).
0.50 Серыял «Мухтар. Новы след» [СЦ] (16+).
3.40 «Наша кіно. Гісторыя вялікага кахання» (12+).
4.05 Маст. фільм «Вясёлыя рабяты» [СЦ] (12+).

РТР—Беларусь

7.00 «Новая раніца».
11.00, 14.00, 17.00, 20.00 Весткі.
11.30 «Пра самае галоўнае». Ток-шоу (12+).
12.35 «Па сакрэце ўсяму свету».
13.00 «У людзях».
13.35 «Плюс-мінус».
13.50, 16.50, 19.50, 23.00 Навіны — Беларусь.
14.40 Серыял «Таямніцы следства» (12+).
17.15 «60 хвілін». Ток-шоу.
18.35 «Андрэй Малахаў. Прамы эфір» (16+).
21.05 Серыял «Закрыты сезон» (12+).
23.10 «Вечар з Уладзімірам Салаўёвым».

НТБ—Беларусь

6.15 «Астрапрагноз».
6.25 Белавежская пушча (6+).
6.40 «Гарады Беларусі» (6+).
7.15 «Здароўе» (12+).
8.00, 10.00, 13.00, 16.00, 19.00 Сёння.
8.25 «Справа лекараў» (16+).
9.10 Серыял «Мухтар. Новы след» (16+).
10.25 «Чакай мяне» (12+).
11.15 Баявік «Марскія д'яблы. Смерч» (16+).
13.25, 16.30 Агляд. Надзвычайнае здарэнне.
13.55 Серыял «Высокія стаўкі» (16+).
16.20, 19.40, 22.35 Сёння. Галоўнае.
17.00 «ДНК» (16+).
18.05, 19.55 Серыял «Мянтоўскія войны» (16+).
21.40 Серыял «Званар» (16+).
22.40 «НЗ.by».
23.00, 23.45 Драма «Банды» (16+).
0.15 Серыял «Агенцтва схаваных камер» (16+).

8 канал

7.00, 15.50, 18.00, 21.05, 0.55 «Надвор'е» + «Эрана».
7.05, 16.00 М/с «Далмацінец» (6+).
7.30, 15.55, 20.45 «Прыколы 13-й школы» (6+).
7.35 Серыял «Флэш».
8.25, 19.50 Серыял «Аднойчы ў Растове» (16+).
10.00 «Удалыя парады».
10.05 Глядзім усёй сям'ёй. «Гары Потэр і прынц-паўкроўка».
12.45, 18.05 Серыял «Няроўны шлюб».
14.00 Серыял «Паляўнічыя на брыльянты».
16.15 Камедыя «Дэжа вю» (16+).
19.15 «Суперлато».
20.50 «Вечарніца» (6+).
21.10 Трылер «Беглы па лязе 2049».
23.55 Серыял «Бульварныя жахі».

нядзеля, 27 верасня

ВТБ

6.05 «Дурні і дарогі» (16+).
7.20 «Лаві момант» (16+).
8.35 «КВЗ. Па-нашаму» (16+).
9.05 М/ф «Шахеразада. Нерасказаныя гісторыі» (6+).
9.30 М/ф «Скубі Ду» (6+).
10.00 «Дзіцячы КВЗ» (6+).
11.00 «Саранхэ» (16+).
12.00 «Галерэя прыгажосці» (16+).
12.45 Анімацыйны фільм «Вэліант: птушыны спецназ» (6+).
14.05 М/ф «Чароўная кніга» (0+).
14.20 Баявік «Вялікі ўраўняльнік» (16+).

16.50 Фантастыка «Паўстанне» (16+).
18.30 Баявік «Штурм Белага дома» (12+).
21.00 «Поўны блэкаўт» (16+).
22.00, 0.10 «Уральскія пельмені» (16+).
22.40 «Справа была ўвечары» (16+).
23.40 «Наш рамонт» (16+).
1.50 «Проста кухня» (16+).
2.20 «Рогаў у справе» (16+).
3.10 «Даеш моладзь» (16+).
4.45 «6 кадраў» (16+).

Культура

6.30 Лета Гасподняе. Узвіжанне Крыжа Гасподняга.
7.05 «У гасцях у лета». «Футбольныя зоркі». «Талент і прыхільнікі». «Прыходзь на каток». М/ф.
8.00 «На наступным пункце». Маст. фільм.
9.10 «Звычайны канцэрт».
9.40 «Мы — грамацеі!»
10.20 «Дом і гаспадар». Маст. фільм.
11.45 «Будзімір Метальнікаў. Асяродак жыцця». Дак. фільм.
12.40 «Гульня ў бісер».
13.20, 1.55 Дыялогі пра жывёл. Заапарк Растова-на-Доне [СЦ].
14.00 «Іншыя Раманавы». «Мой анёл-захавальнік — мама» [СЦ].
14.30 «Вяселле з пасагам». Маст. фільм.
16.30 «Больш, чым каханне». Марк Захараў і Ніна Лапшынава.
17.10 «Забытае рамяство». Дак. серыял.
17.25 65 гадоў Аляксандру Галібіну. «Блізкі круг».
18.25 «Рамантыка раманса». Юрый Энцін.
19.30 Навіны культуры.
20.10 «Барыс Гадуноў». Маст. фільм [СЦ].
22.30 «Чачылія Барталі. Дзіва». Дак. фільм.
23.25 Чачылія Барталі. Канцэрт у Барселоне.
0.25 «Балада пра доблеснага рыцара Айвенга». Маст. фільм.
2.35 «Кантакт». «Ах, мора, мора!..» Мультфільмы для дарослых.

Настальгія

6.00 «Да і пасля...» Год 1985-ы (12+).
7.00, 8.45, 9.45, 11.00, 12.15, 15.50, 17.00, 20.45, 2.35, 3.45, 5.00 Музычная настальгія (12+).
7.15 Маст. фільм «Чырвоныя дыпкур'еры» (16+).
9.00, 21.00, 3.00 «Мінулы час» (12+).
10.00 «Колба часу» (16+).
12.00 «Перапынак». Кароткаметражны маст. фільм (12+).
12.35 «Вакол смеху». 1981 год (12+).
13.55 Фільм-канцэрт «Раніца года» (12+).
15.00 «Быў час». 2008 год (16+).
16.00 Маст. фільм «Сяргееў шукае Сяргеева» (16+).
18.00 «Народжаны ў СССР». Найлепшае (18+).
19.00 Маст. фільм «Матылёк» (12+).
19.15 «Ранішняя пошта». 1986 год (12+).
19.45 «Погляд. Пераварот». 1991 год (16+).
22.00 Фільм-спектакль тэатра «Сучаснік» «З запісак Лапаціна» (16+).
0.00 Маст. фільм «Каханне з прывілеямі» (16+).

EuroSport 1

0.30, 22.30 Веславанне на байдарках і каноэ. Кубак свету (6+).
1.30 Аўтагонкі. WTCR (12+).
2.30, 6.00, 9.30, 23.30 Снукер. European Masters (6+).
4.00 Тэніс. US Open. Агляд (6+).
5.00, 10.50 Тэніс. «Ралан Гарос» — 2019. Агляд (6+).
8.00 Тэніс. «Ралан Гарос» — 2019 (6+).
11.50 Тэніс. «Ралан Гарос».
22.15 Тэніс. «Ралан Гарос». «Гейм, Шэт і Матс».

Кінакамедыя

1.10 Ёлкі-2 (12+).
2.55 Сямейнае рабаванне (16+).
4.30 Сексу шмат не бывае (18+).
6.25 Эйр Амерыка (16+).
8.30 Забойны агеньчык (16+).
10.25 Ультраамерыканцы (18+).

12.15 Джунглі клічуць! У пошуках Марсупіламі (12+).
14.10 Дапамажыце стаць бацькам (16+).
16.00 Аферысты нехаця (18+).
17.50 Дачка майго боса (12+).
19.30 Тата-дасвідос (16+).
21.40 Хот-дог (18+).
23.45 Аперацыя «Тушонка» (16+).

ТБ3

6.00 М/ф (6+).
8.15 «Улегцы» (12+).
8.45 «Сямейныя абставіны». Маст. фільм (12+).
10.20 «Выратуйце, я не ўмею гатаваць!» (12+)

11.10, 2.05 Серыял «Рабінзон» (16+).
15.05 Анімацыйны фільм «Балерына» (6+).
16.40 Серыял «Крылы» (12+).
20.20 «ТБ3 вядзе расследаванне» (16+).
21.25 «Асцярожна: ашуканцы!» (16+)
22.00 «Чалавек у жалезнай масцы». Маст. фільм (16+).

0.30 «Візіцёры». Серыял (16+).
5.20 «Без падману» (16+).

ТБ1000

6.10 Капітан Крук (12+).
8.40 Чароўная краіна (12+).
10.25 Новы Чалавек-павук (12+).
12.50 Новы Чалавек-павук: высокае напружанне (16+).
15.20 Пітэр Пэн (12+).
17.20 Маленькі Манхэтэн (12+).
19.00 Лепш не бывае (12+).
21.30 Разумніца Уіл Хантынг (16+).
23.45 Таленавіты містар Рыплі (16+).
2.10 Двайнік (18+).
3.30 Сардэчна запрашаем у Зомбілэнд (16+).
5.00 Таленавіты містар Рыплі (16+).

ТБ1000 Рускае кіно

7.30 Падземяелле ведзьмаў (12+).
9.10 Русалка. Возера мёртвых (16+).
10.45 Нявеста (16+).
12.25 Пікавая дама: Залюстроўе (16+).

13.55 Адной левай (12+).
15.25 Дзень дурня (16+).
17.05 Дзень радыё (16+).
19.00, 5.30 Пра што гавораць мужчыны (16+).
20.40 Пра што яшчэ гавораць мужчыны (16+).
22.30 Дзень выбараў-2 (12+).
0.20 Мне не балюча (16+).
2.05 Калектар (16+).
3.20 Мяжа. Таежны раман (16+).

National Geographic

6.00 Навуковыя глупствы (16+).
7.00, 5.00 Сапраўдны суперкар (16+).
7.50, 2.00 Аўта-SOS (16+).
8.45 Найвялікшыя скарбы старажытнага свету (16+).
14.10 Міжнародны аэрапорт Дубай (16+).
15.55, 3.30 Фабрыка ежы (16+).
17.35 Расследаванні авіякатастроф (16+).
19.20, 22.40 Інстынкт выжывання (16+).
21.00, 0.25 Падарожжы з Горданам Рамзі (16+).
5.45 Гульні розуму (16+).

Discovery

8.00 Махінатары (12+).
8.45 Як гэта ўладкавана: аўтамабілі мары (12+).
9.10, 21.27 Як гэта зроблена? (12+)
10.00 Смяротны ўлоў: шляхам бацькі (16+).
10.50 Аляска: сям'я з лесу (16+).
11.41 Голыя і напалоханыя (16+).
12.32, 4.56 Мегаперавозкі (12+).
14.14 Дальнабойшчык у Інданезіі (12+).
15.05, 7.14 Легенды дзікай прыроды (12+).
15.56 Браты Дызель (16+).
20.11 Як гэта ўладкавана? (12+)
22.18 Не спрабуйце паўтарыць (16+).
0.00, 6.28 Вартавыя падземкі (16+).
0.51 Бітва самагоншчыкаў (18+).
1.42 Іржавая імперыя (12+).

У праграме магчымы змяненні. Перадрукоўка праграмы забаронена. [СЦ] – фільм трансліюецца са скрытымі субцітрамі.

Беларусь 1

6.00 Слова Мітрапаліта Веньяміна на свята Узвышэння Святога Крыжа.
6.10 Меладрама «Там, дзе нас няма» (16+).
8.20 Клуб рэдактараў (16+).
9.00, 12.00, 15.00, 19.00 Навіны.
9.10 «Арсенал» (12+).
9.45 Гісторыі збаўлення (12+).
10.40 «Зона Х». Вынікі тыдня (16+).
11.15 Вакол планеты.
12.10 Навіны. Цэнтральны рэгіён.
12.35 Меладрама «Саната для пакаёўкі». 1-я і 2-я серыі (12+).
14.30 Маршрут пабудаваны (12+).
15.15 «1418 дзён. Гісторыя Перамогі» (12+).
15.55 Адзін дзень (12+).
16.25, 19.10 Меладрама «Расплата за шчасце». 1—4-я серыі (16+).
20.35 Навіны надвор'я.
21.00 Галоўны эфір.
22.05 Меладрама «Няхай бераж цябе, любоў мая». 1—4-я серыі (16+).

Беларусь 2

7.00 «Не нарадзіся прыгожай». Серыял (12+).
8.45 М/с «Стыч!» (6+)
9.05, 19.40 Тэлебарометр.
9.10 «Супержонка» (16+).
10.05 «Да пабачэння» (16+).
10.50 «Чалавек-невідзімка» (16+).
11.50 «Свет навыварат. Бразілія» (16+).
12.45 Прыгоды «Ведзьміна гара» (12+).
14.25 «Тата напаў» (16+).
16.40 «Вежа» (12+).
17.30 Драма «Справа храбрых» (16+).
20.10 «Арол і рэшка. Марскі сезон» (16+).
21.10 Спортлата 5 з 36, КЕНО.
21.15 Фэнтэзі «Вайна Багоў: Несмяротныя» (16+).
23.10 «Трэці лішні» (16+) [СЦ].
0.15 «Муж напракат» (16+).

Беларусь 3

7.35 «Святыні Беларусі».
8.00, 13.30, 20.20 Навіны культуры.
8.20, 13.40 Гэты дзень.
8.25 «Размовы пра духоўнае».
8.40 «Чалавек ніадкуль». Маст. фільм (12+) [СЦ].
10.00 «Наперад у мінулае».
10.25 «Беларуская кухня». Пупы.
11.00 «Нацыянальны хіт-парад».
11.50 «Знікненне сведкі». Маст. фільм (12+).
13.45 Эдвард Грыг. «Пэр Гюнт». Прэм'ера балета Нацыянальнага акадэмічнага Вялікага тэатра оперы і балета Беларусі.
15.25 «Архітэктура Беларусі» [СЦ].
15.40 «Сляды на вадзе». Маст. фільм (16+).
17.20 «Я хачу гэта ўбачыць!» (6+)
17.45 «Справа Румянцава». Маст. фільм (12+).
19.25 «Кадры жыцця». Мікалай Чаргінец.
20.40 «Калыханка» (0+).
21.05 «Пётр Лешчанка. Усё, што было...» Маст. фільм (16+).

Беларусь 5

6.05 Футбол. Чэмпіянат Англіі. «Вэст Бромвіч» — «Чэлсі».
7.50 Футбол. Беларусбанк — чэмпіянат Беларусі. «Тарпеда-БелАЗ» (Жодзіна) — «Нёман» (Гродна).
9.40 Футбол. Чэмпіянат Англіі. «Тотэнхэм» — «Ньюкасл».
11.30 Веславанне на байдарках і каноэ. Кубак свету.
13.10 Тэніс. WTA.
14.50 Хакей. КХЛ. «Трактар» (Чэлябінск) — «Дынама-Мінск». (У перапынках — Спорт-цэнтр.)
17.00 Футбол. Беларусбанк — чэмпіянат Беларусі. «Дынама-Мінск» — ФК «Віцебск». (У перапынку — Спорт-цэнтр.)
18.50 Футбол. Беларусбанк — чэмпіянат Беларусі. БАТЭ (Барысаў) — «Дынама» (Брэст). (У перапынку — Спорт-цэнтр.)
20.50 Футбол. Чэмпіянат Беларусі. Агляд тура.
21.35 Піт-стоп.
22.05 Спартыўныя танцы. Чэмпіянат Беларусі.

АНТ

7.00, 9.00, 16.00 [СЦ], 18.00 Нашы навіны.
7.10 «Здароўе» (16+).
08.10 «Жыццё іншых» (12+).
9.10 «Нядзельная пропаведзь» [СЦ].
9.25 «Метэагід».
9.45 Камедыя «Саламяны капялюшык» (6+).
12.05 «Ці бачылі відэа?» (6+)
12.55 «На дачу!» (6+)
14.05, 23.45 Маст. фільм «Сонцазварот» (16+).
16.20 Вялікі гала-паказ да 100-годдзя савецкага цырка (12+).
18.15 «Тры акорды» (16+).
20.00 «Контуры».
21.20 «Клуб Вясёлых і Знаходлівых». Вышэйшая ліга (16+).
23.25 «Спартклуб» (16+).

СТБ

6.35, 0.05 «Сакрэтныя тэрыторыі» (16+).
8.20, 11.00, 20.50 Дак. праект (16+).
9.10 «Мінтранс» (16+).
10.00 «Сардэчна паскардзіцца».
10.30 «Вялікі горад».
11.30, 13.40, 16.40 «Балада пра Бомбера». Серыял (16+).
13.30, 16.30 Навіны «24 гадзіны».
19.30 «Тыдзень».
22.30 «Засакрэчаныя спісы» (16+).

МІР

5.00 М/ф (0+).
7.15 Маст. фільм «Сардэчна запрашаем, ці Старонніим уваход забаронены» [СЦ] (6+).
8.50 «Наша кіно. Гісторыя вялікага кахання». Сяргей Бандарчук (12+).
9.25 «ФазэндаЛайф» (12+).
10.00, 16.00 Навіны (бягучы радок).
10.10, 16.15 Серыял «Адрыў» [СЦ] (16+).
18.30, 0.00 Выніковая «Разам».
19.30 Серыял «Тата напракат». 1—4-я серыі (16+).
1.00 Маст. фільм «Новыя амазонкі» (16+).
2.40 Серыял «Жанчына ў бядзе». 1—4-я серыі (16+).

РТР—Беларусь

7.00 Маст. фільм «Хлопчык мой» (12+).
10.35, 11.20 Меладрама «Недатыкнёная» (12+).
11.00 Весткі.
14.30 Святочны канцэрт.
16.30 Маст. фільм «Чыстая псіхалогія» (12+).
20.00 Весткі тыдня.
21.25 Меладрама «Варанька» (12+).
23.00 «У людзях».
23.30 Масква. Крэмль. Пуцін.
0.10 «Нядзельны вечар з Уладзімірам Салаўёвым».

НТБ—Беларусь

6.05 «Астрапрагноз».
6.15 Terra incognita. Беларусь невядомая (6+).
6.45 «50 рэцэптаў першага» (12+).
7.20 «Хто ў доме гаспадар?» (12+)
8.00, 10.00, 16.00 Сёння.
8.20 «24 пытанні» (12+).
8.55 Беларусы (6+).
9.25 «Я хачу гэта ўбачыць!» (6+)
10.20 «Першая перадача» (16+).
10.50 «Цуд тэхнікі» (12+).
11.35 «Дачны адказ» (0+).
12.35 «НашСпажыўНагляд» (16+).
13.25 «Паедзем, паядзім!» (0+)
14.10 Драма «Зграя» (16+).
16.20 За мяжой (16+).
16.40 «Следства вялі...» (16+)
18.05 «Новыя рускія сенсацыі» (16+).
19.00 «Вынікі тыдня».
20.10 «Зоркі сышліся» (16+).
21.25 Ты не паверыш! (16+)
22.15 «Заснавана на рэальных падзеях» (16+).

8 канал

7.00, 12.55, 16.40, 21.10 «Надвор'е» + «Эрана».
7.05, 13.00 М/ф «Іван Царэвіч і Шэры Воўк».
8.25 «Прыколы 13-й школы» (6+).
8.30 «Гатуй як шэф!» (12+).
9.00 Камедыя «Добры дзень, я ваша цётка» (12+).

10.40 Трылер «У час навальніцы».
14.30 Камедыя «Мэры Попінс вяртаецца».
16.45 «Дэтэктыў на экране».
18.15 Серыял «Касл» (12+).
19.00, 1.30 «Надвор'е».
19.05 Меладрама «Нявеста і забабоны» (16+).
20.50 «Вечарніца».
21.15 Баявік «Шасцёра па-за законам».
23.20 Трылер «Выратаваць свет».

ВТБ

6.05 «Дурні і дарогі» (16+).
7.20 «Лаві момант» (16+).
8.35 «Галерэя прыгажосці» (16+).
9.20 Баявік «Без кампрамісаў» (16+).

11.10 «Поўны блэкаут» (16+).
12.45 «КВЗ. Па-нашаму» (16+).
13.40 «Наш рамонт» (16+).
14.15, 2.55 Серыял «Маладзёжка» (16+).
16.10 Камедыя «Нацыянальная бяспека» (12+).
17.50, 0.00 «Уральскія пельмені» (16+).
19.05 Серыял «# СеняФедзя» (16+).
21.30 Серыял «Кухня. Вайна за гатэль» (16+).
22.30 Серыял «Псіхалагіні» (16+).
0.55 Серыял «Дзяўчынкі не здаюцца» (16+).
1.45 Серыял «Татавы дочкі» (12+).
4.30 «Адна за ўсіх» (16+).
5.10 «6 кадраў» (16+).

Культура

6.30, 7.00, 7.30, 10.00, 15.00, 19.30, 23.40 Навіны культуры.
6.35 Лета Гасподняе. Нараджэнне Прасвятой Багародзіцы.
7.05 «Іншыя Раманавы». «Першая нявеста імперыі» [СЦ].
7.35, 0.00 «Загадкі Старажытнага Егіпта». Дак. фільм [СЦ].
8.25 «Невядомая...» Маст. фільм.
10.15 «Назіральнік».
11.10, 0.45 ХХ стагоддзе. «Кот і клоўн. Юрый Куклачоў».
12.05 85 гадоў Уладзіміру Кастрову. Эпізоды.
12.45 Вялікія і маленькія [СЦ].
14.30 «Справа N. Канстытуцыя дэкабрыстаў». Дак. серыял [СЦ].
15.05 Навіны. Падрабязна. АРТ.
15.20, 2.25 Раман у камені. «Партугалія. Замак слёз». Дак. фільм.
15.45 85 гадоў акадэміку. «Більярд Якава Сіная». Дак. фільм.
16.30 «Шклянка вады». Маст. фільм. 1-я серыя.
17.40, 1.40 Фестываль у Вербʼе. Крыстоф Барат, Валерый Гергіеў і Фестывальны аркестр Вербʼе.
18.25 «Першыя ў свеце». Дак. серыял.
18.40 Прыступкі цывілізацыі [СЦ].
19.45 Галоўная роля.
20.05 «Правілы жыцця».
20.35 «Добрай ночы, малыя!»
20.50 Успамінаючы Мікалая Губенку. «Маналог у 4 частках».
21.20 «Сацi. Нясумная класіка...»
22.05 «Пікаса». Маст. фільм. 1-я серыя (16+).
22.55 «Прорва, або Робат-калектар». Дак. фільм.

Настальгія

6.00 «Вакол смеху». 1981 год (12+).
7.25, 13.55, 15.45, 17.20, 19.05, 20.45, 21.45, 23.00, 3.45, 5.00 Музычная настальгія (12+).
8.15, 14.10 Фільм-канцэрт «Зімовы вечар... у Лужніках!» (12+)
9.00 «Быў час». 2009 год (16+).
10.00 Маст. фільм «Падлунак» (16+).
11.10 Дак. фільм «Дзеці ХХ з'езда» (16+).
12.00 Маст. фільм «Дзікае каханне» (18+).
15.00, 21.00, 3.00 «Мінулы час» (12+).
16.00 Тэлеспектакль «Звычайныя абставіны» (16+).
18.00 The Best of «СевА-логія» (18+).
19.20 Маст. фільм «Двое пад адным парасонам» (16+).
22.00 «Народжаныя ў СССР» (12+).
0.00 «Да і пасля...» Год 1959-ы (12+).

EuroSport 1

1.15 Маст. фільм «Дамы ўдаўца» (16+).
4.00 «Колба часу» (16+).
1.00, 4.00, 11.30 Аўтагонкі. «24 гадзіны Ле-Мана» (12+).
2.30, 6.00. 13.00 Веласпорт. «Тур дэ Франс» (12+).
8.00 Тэніс. «Ралан Гарос» — 2019 (6+).
9.30, 15.00 Снукер. Чэмпіянат свету (6+).
16.30, 20.45 Снукер. European Masters.
19.30 Веласпорт. «Тур дэ Франс». Агляд (12+).

Кінакамедыя

1.00 Усе пары робяць гэта (16+).
3.15 Да чорта на рогі (16+).
4.50 Зноў у школу (16+).
6.40 Зачараваная Эла (12+).
8.30 Кабельшчык (16+).
10.25 Дрэнны Санта (16+).

12.05 Дрэнны Санта-2 (16+).
13.50 Эйр Амерыка (16+).
16.00 Забі мяне тройчы (18+).
17.40 Дапамажыце стаць бацькам (16+).
19.30 Красуня на ўсю галаву (16+).
21.30 Забойны агеньчык (16+).
23.25 Карсіканец (16+).

ТВ3

6.00 Калекцыя «Беларусфільма» (12+).
8.20 М/ф (6+).
10.15 «М&S» (12+).
10.50 «Перыскоп» (16+).
11.10, 4.30 «Суд ідзе». Дак. серыял (16+).
12.10, 19.00 «Сляпая» (16+).
13.15, 0.40 «Акцёрскія драмы» (12+).
14.10 «Кахаю цябе любую». Меладрама (12+).
16.00 «Чалавек-невідзімка» (16+).
17.05 «Апакаліпсіс» (12+).
18.10, 2.55 «Мужчыны...» (16+)
20.05 «Відавочцы» (16+).
20.50 «Звышнатуральны адбор» (16+).
21.55 «Косці». Серыял (16+).
23.40 «Вісцэры». Серыял (16+).
1.30 «Гамбіт». Маст. фільм (12+).

ТБ1000

6.55, 11.15 Дракула (16+).
9.10 Візантыя (16+).
12.50 Спадарыня Баварыі (16+).
14.55 Яшчэ адна з роду Бален (16+).
17.00, 5.00 Прыгоды Цінціна: таямніца Аднарога (12+).
19.00 Чалавек-павук (12+).
21.10 Чалавек-павук-2 (12+).
23.30 Чалавек-павук-3 (12+).
1.50 Па-за правіламі (18+).
3.50 Чырвоная Шапка супраць зла (12+).

ТБ1000 Рускае кіно

6.00 Элефант (12+).
7.30 Ярды (16+).
9.15 Край (16+).
11.20 Бык (16+).
13.05, 19.00 Метад Фрэйда-2 (16+).
14.55 Пацалунак скрозь сцяну (16+).
16.35 Мяжа. Таежны раман (16+).
20.55, 5.45 Брат (16+).
22.40 Брат-2 (16+).
0.55 Адэса (18+).
3.00 Бабуля лёгкіх паводзін (16+).
4.20 Бабуля лёгкіх паводзін-2. Састарэлыя мсціўцы (16+).

National Geographic

6.00 Зрабіць за адзін дзень (16+).
6.05, 5.15 Навуковыя глупствы (16+).
7.05, 12.25, 16.40 Падарожжы з Горданам Рамзі (16+).
8.00 Золата Юкана (16+).
8.50 Зона будаўніцтва (16+).
9.45 Зрабіць за адзін дзень (16+).
10.35 Сведкі японскай катастрофы (16+).
11.30, 15.50, 20.05 Фабрыка ежы (16+).
14.10, 18.25 Аўта-SOS (16+).
15.00, 19.15, 2.15 Расследаванні авіякатастроф (16+).
21.00, 3.00 Найвялікшыя скарбы старажытнага свету (16+).
23.05 Закінутыя гарады (16+).
0.45 Суперзбудаванні Трэцяга рэйха (16+).
4.50, 5.45 Гульні розуму (16+).
5.00 Сапраўдны геній (16+).

Discovery

8.00 Вялікі свет гульняў (12+).
8.45 Бітвы за кантэйнеры (16+).
9.35, 22.18 Махінатары (12+).
10.25, 17.12, 21.27, 4.56 Як гэта ўладкавана? (12+)
11.15, 5.42 Паляўнічыя на старызну (12+).
12.06, 19.45, 4.10 Браты Дызель (12+).
12.57 Скрыўленне часу (16+).
13.48, 0.51, 6.28 Голыя і напалоханыя (16+).
14.39 Дальнабойшчык у Інданезіі (12+).
15.30 Легенды дзікай прыроды (12+).
16.21 Вялікі махінатар (12+).
18.03 Дальнабойшчыкі (12+).
18.54 Веру-не-веру (12+).
20.36 Іржавая імперыя (12+).
23.09 Бітва за нерухомасць (12+).
0.00 Круты цюнінг (12+).
1.42 Музейныя загадкі (12+).
2.33 Аўтабан А2 (12+).
3.24 Ілюзіяніст (12+).
7.14 Аляска: сям'я з лесу (16+).

[СЦ] — фільм транслюецца са скрытымі субцітрамі.

Беларусь 1

6.00, 7.20, 8.15 Добрай раніцы, Беларусь!
7.00, 8.00 (з сурдаперакладам), **9.00, 12.00, 13.00, 15.00, 17.00, 19.00** Навіны.
7.05, 8.05 Навіны эканомікі.
7.10, 8.10 «Зона Х». Крымінальная хроніка (16+).
9.10, 21.45 Серыял «След» (16+).
10.45, 12.10, 18.35, 19.20 Меладрама «Уваходзячы ў хату, азірніся». 1-я і 2-я серыі (16+).
13.05, 14.40, 15.25 Меладрама «Спытайце ў восені» (16+).
13.55 «Здарова здаровым быць!» (6+) [СЦ]
15.10, 18.00 Навіны рэгіёна.
17.05 Беларуская часінка.
18.15, 23.55 «Зона Х». Крымінальныя навіны (16+).
21.00 Панарама.
23.40 Сфера інтарэсаў.
0.20 Дзень спорту.

Беларусь 2

7.00 «Уключайся!» (12+)
9.00, 18.10 Тэлебарометр.
9.05, 20.05 «Зразумець. Даравацъ». Дакудрама (16+).
9.40, 20.40 «Сямейныя гісторыі». Дакудрама (16+).
10.15, 23.15 «Экстрасэнсы-дэтэктывы» (16+).
11.05, 18.15 Серыял «Сфінксы паўночных варот». 1-я і 2-я серыі (16+).
12.50, 0.10 Серыял «Анатомія страсці» (16+).
13.44 «Пагоня за густам» (16+).
14.35 М/с «Стыч!» (6+)
15.15 Элементарыум (6+).
15.40 Нічога сабе ньюз (12+).
15.45 «Пін_код». Інтэрактыўны маладзёжны праект (12+).
16.30 «Не нарадзіся прыгожай». Серыял (12+).
17.20 «Багіня шопінгу. Бліскучае вяртанне» (16+).
21.10 Спортлато 6 з 49, КЕНО.
21.20 «Мяняю жонку» (16+).

Беларусь 3

7.00 «Дабраранак».
7.35, 12.20 «Беларуская кухня». Бонды з юшкай.
8.05, 12.00, 20.20 Навіны культуры.
8.25, 12.15 Гэты дзень.
8.30, 17.55 «Контргульня». Серыял. 1-я і 2-я серыі (12+).
10.05 «Апошні дзень». Георгій Юматаў (12+).
10.45 «Майстры і куміры». Алег Елісеенкаў.
11.40 «Архітэктура Беларусі» [СЦ].
12.50 «Я выбіраю цябе!» Канцэрт Тарыела Майсурадзэ.
14.30, 21.05 «Піраты ХХ стагоддзя». Маст. фільм (12+).
15.50 «Фарбы памяці». Мастак Леанід Шчамялёў.
16.20, 22.55 «Сакрэтны фарватар». Серыял. 1-я серыя (12+) [СЦ].
17.25 «Артэфакты». Бабруйскі шлем.
19.30 «Ваша лато», «Пяцёрачка».
20.00 «Суразмоўцы». Дзмітрый Дзятко.
20.40 «Калыханка» (0+).
22.25 «Запіскі на палях». Адам Міцкевіч: чужая нявеста [СЦ].

Беларусь 5

7.00, 12.20 Азбука спорту.
7.10 Тэніс. WTA.
9.20 На грані фолу. Футбольны агляд.
10.20 Хакей. КХЛ. «Дынама-Мінск» — «Сібір» (Новасібірск).
12.30 Футбол. Чэмпіянат Англіі. «Вулверхэмптан» — «Манчэстэр Сіці».
14.30 Футбол. Чэмпіянат Англіі. Агляд тура.
15.30 Піт-стоп.
16.05 Свет англійскай прэм'ер-лігі. Відэачасопіс.
16.35 Вось гэта спорт!
16.50 Хакей. КХЛ. «Металург» (Магнітагорск) — «Барыс» (Нур-Султан). (У перапынках — Спорт-цэнтр.)
19.20 Футбол. Чэмпіянат Англіі. «Астан Віла» — «Шэфілд».
21.20 Спорт-кадр.
21.50 Футбол. Ліга чэмпіёнаў УЕФА. (У перапынку — Спорт-цэнтр.)
23.50 Футбол. Ліга чэмпіёнаў УЕФА. Дзённік.

АНТ

6.00, 7.05, 8.05 «Наша раніца».
7.00 [СЦ], **8.00** [СЦ], **9.00** [СЦ], **11.00, 13.00, 16.00, 18.00** [СЦ], **20.30, 1.00** Нашы навіны.
9.15 «Тэорыя змовы» (16+)
10.00 «Жыць здарова!» (16+)
11.15 Серыял «Сінія ночы» (12+).
12.10 «Модны прыгавор» (6+).
13.15, 23.05 Серыял «Ліст чакання» (16+).
15.10 «Давай пажэнімся!» (16+)
16.20 «Мужчынскае/Жаночае» (16+).
17.20, 18.20 «На самай справе» (16+).
18.50 «Няхай гавораць» (16+).
20.00 Час.
21.10 Серыял «Айчым» (16+).

СТБ

6.00, 6.40, 7.45 «Раніца СТБ».
6.30 [СЦ], **7.30** [СЦ], **8.30** [СЦ], **10.30, 13.30, 16.30, 19.30, 22.30** Навіны «24 гадзіны».
9.00, 23.55 «Загадкі чалавецтва» (16+).
10.40 «Як уладкаваны свет» (16+).
12.10 «Вадзіць па-руску» (16+).
12.40, 21.10, 0.45 «Самыя шакавальныя гіпотэзы» (16+).
13.45, 23.05 «Таямніцы Чапман» (16+).
14.35, 20.30 «Неверагодна цікавыя гісторыі» (16+).
15.30 «Вадзіць па-руску» (16+).
15.50, 16.50 «Баец». Серыял (16+).
20.00, 22.55 «СТБ-спорт».
20.05 «Сталічныя падрабязнасці».
20.15 «Міншчына».
22.00 «Сардэчна паскардзіцца».

МІР

5.00 Маст. фільм «Вясёлыя рабяты» [СЦ] (12+).
05.25, 10.10 Серыял «Цікаўная Варвара-3» [СЦ] (16+).
10.00, 13.00, 16.00, 19.00, 0.00 Навіны (бягучы радок).
13.15 «Справы судовыя. Грошы вярніце!» (16+)
14.10, 17.15 «Справы судовыя. Бітва за будучыню» (16+).
15.05, 16.15 «Справы судовыя. Новыя гісторыі» (16+).
18.15, 19.25 Серыял «Апякун» [СЦ] (16+).
22.40, 3.05 «Гульня ў кіно» (12+).
23.25, 0.15 «Сусветныя гульні розуму» (12+).
0.50 Серыял «Мухтар. Новы след» [СЦ] (16+).
3.35 Маст. фільм «Маё каханне» (12+).
4.50 Серыял «Выходжу цябе шукаць». 1-я серыя (16+).

РТР—Беларусь

7.00 «Новая раніца».
11.00, 14.00, 17.00, 20.00 Весткі.
11.30 «Пра самае галоўнае». Ток-шоу (12+).
12.35 «Лёс чалавека» (12+).
13.50, 16.50, 19.50, 23.00 Навіны — Беларусь.
14.40 Серыял «Таямніцы следства» (12+).
17.15 «60 хвілін». Ток-шоу.
18.35 «Андрэй Малахаў. Прамы эфір» (16+).
21.05 Серыял «Закрыты сезон» (12+).
23.10 «Вечар з Уладзімірам Салаўёвым».

НТБ—Беларусь

6.00 «Астрапрагноз».
6.10 «Гарады Беларусі» (6+).
6.40, 16.20, 19.40, 22.35, 23.30 Сёння. Галоўнае.
6.50 «Здароўе» (12+).
7.30, 8.25 «Справа лекараў» (16+).
8.00, 10.00, 13.00, 16.00, 19.00 Сёння.
8.45 Серыял «Мухтар. Новы след» (16+).
9.40, 22.40 «НЗ.by».
10.25, 23.00, 23.45 Драма «Банды» (16+).
11.20 Баявік «Марскія д'яблы. Смерч» (16+).
13.25, 16.30 Агляд. Надзвычайнае здарэнне.
13.55 Серыял «Высокія стаўкі» (16+).
17.00 «ДНК» (16+).
18.05, 19.55 Серыял «Мянтоўскія войны» (16+).
21.40 Серыял «Званар» (16+).
0.15 Серыял «Агенцтва схаваных камер» (16+).

8 канал

7.00, 15.45, 17.55, 21.10, 1.30 «Надвор'е» + «Эрана».
7.05, 15.50 М/с «Далмацінец» (6+).
7.30, 15.55, 20.50 «Прыколы 13-й школы» (6+).
7.35 Серыял «Флэш».
9.00, 19.15 Серыял «Аднойчы ў Растове» (16+).
9.55 «Архіў СБ ТБ».
10.15 Трылер «Беглы па лязе 2049».
13.00, 18.00 Серыял «Няроўны шлюб».
14.10 Серыял «Паляўнічыя на брыльянты».
16.00 «Гатуй як шэф!» (6+)
16.20 Камедыя «Іван Васільевіч мяняе прафесію» (12+).
20.55 «Вечарніца» (6+).
21.15 Драма «Сястра» (12+).
22.50 Драма «Самавучка» (16+).
0.35 Серыял «Бульварныя жахі».

ВТБ

6.05 «Дурні і дарогі» (16+).
7.20 «Лаві момант» (16+).
8.35 «КВЗ. Па-нашаму» (16+).
9.05 М/ф «Шахеразада. Нерасказаныя гісторыі» (6+).
9.30 М/ф «Скубі Ду» (6+).
10.00 «Проста кухня» (16+).
11.00 «Рогаў у справе» (16+).
12.00 Камедыя «Старперцы» (16+).

14.00 «Уральскія пельмені». Азбука «Уральскіх пельменяў» (16+).
15.00 «Уральскія пельмені». Азбука «Уральскіх пельменяў» (16+).
16.25 Фільм-катастрофа «212» (12+).
19.15 Анімацыйны фільм «Прыгоды Дэсперо» (0+).
21.00 «Уральскія пельмені» (16+).
22.25 Фантастыка «Элізіум: рай не на зямлі» (16+).
0.25 Фантастыка «Успомніць усё» (12+).
2.15 «Кіно ў дэталях» (16+).
3.05 «Саранхэ» (16+).
3.55 «Даеш моладзь» (16+).
4.45 «6 кадраў» (16+).

Культура

6.30 «Біблейскі сюжэт».
7.05 «Шайбу! Шайбу!», «Матч-рэванш», «Метэор» на рынгу». Мультфільмы.
8.10 «Хабар. З нататніка журналіста В. Цвяткова». Маст. фільм.
10.35 «Вяртанне дадому». Дак. серыял [СЦ].
11.05 «Балада пра доблеснага рыцара Айвенга». Маст. фільм.
12.35 Чорныя дзіркі. Белыя плямы.
13.15 «Дынасты». Дак. фільм [СЦ].
14.10 Да 85-годдзя з дня нараджэння Наталлі Шахоўскай. «Ода віяланчэлі». Дак. фільм.
14.50 Да 175-годдзя Рускага геаграфічнага таварыства. «Ехаў грэка... Падарожжа па сапраўднай Расіі». Дак. серыял [СЦ].
15.35 Адсякаючы лішняе. «Сцяпан Эрьзя. Крок у бездань» [СЦ].
16.20 «Падкідыш». Маст. фільм.
17.30 Вялікія і маленькія [СЦ].
19.35 Юбілей Людмілы Максакавай. Лінія жыцця [СЦ].
20.25 «Паездкі на старым аўтамабілі». Маст. фільм [СЦ].
21.50 «Гісторыя навуковай фантастыкі з Джэймсам Кэмеранам». Дак. фільм [СЦ].
22.35 «Пяць лёгкіх п'ес». Маст. фільм (18+).
0.15 «Дынасты». Дак. фільм [СЦ].
1.05 «Дом і гаспадар». Маст. фільм.
2.30 «Легенда пра Сальеры», «Цудоўны Гоша». Мультфільмы для дарослых.

Настальгія

6.00 Маст. фільм «Каханне з прывілеямі» (16+).
8.35, 9.45, 11.00, 13.00, 14.45, 15.45, 17.00, 18.15, 21.50, 23.00, 2.50, 3.45, 5.00 Музычная настальгія (12+).
9.00, 15.00, 3.00 «Мінулы час» (12+).
10.00, 4.00 «Народжаны ў СССР» з Уладзімірам Глазуновым (12+).
12.00 «Да і пасля...» Год 1985-ы (12+).
13.15 Маст. фільм «Чырвоныя дыпкур'еры» (16+).
16.00 «Колба часу» (16+).
18.00 «Перапынак». Кароткаметражны маст. фільм (12+).
18.35 «Вакол смеху». 1981 год (12+).
19.55 Фільм-канцэрт «Раніца года» (12+).
21.00 «Быў час». 2008 год (16+).
22.00 Маст. фільм «Сяргееў шукае Сяргеева» (16+).
0.00 «Спяем, сябры!» (12+)
1.00 Маст. фільм «Таня» (16+).

EuroSport 1

0.05, 4.00, 8.00, 12.00 Тэніс. «Ралан Гарос» (6+).
1.30 Аўтагонкі. «24 гадзіны Ле-Мана». Агляд (12+).
2.30, 6.00, 9.30, 19.50 Снукер. European Masters (6+).
10.30 Аўтагонкі. WTCR.
13.30 Веласпорт. Чэмпіянат свету.
17.50 Аўтагонкі. WTCR (12+).

Кінакамедыя

1.30 Новыя прыгоды Аладзіна (6+).
3.55 Горка! (16+)
5.50 Нявеста любой цаной (16+).
7.45 Душэўная кухня (16+).
9.40 Залікoвы выкладчык-3 (18+).
11.55 Хатняе відэа (18+).
13.45 Стажор (16+).

15.40 Сакавіцкія каты (16+).
17.30 Шафёр напракат (18+).
19.30 Красуня на ўсю галаву (16+).
21.30 SuperАлібі (16+).
23.15 Забойныя агеньчык (16+).

ТБ3

6.00 Калекцыя «Беларусьфільма» (12+).
8.00 Мультфільмы (6+).
9.05 «Улегцы» (12+).
9.35 «M&S» (12+).
10.10 «Аб здароўі. Жартам і ўсур'ёз» (12+).
10.45, 22.35 «Перыскоп» (16+).
11.05 «Вакол свята. Месцы сілы» (16+).
12.10 «Гучныя справы» (16+).
13.15, 4.15 «Псіхасаматыка» (12+).

13.55 «Новы дзень» (16+).
14.35, 2.40 «Невядомы». Серыял (16+).
16.30 «Апакаліпсіс» (12+).
17.35 «Звышнатуральны адбор» (16+).
18.40, 5.10 «Дзённік экстрасэнса» (16+).
19.45 «Мужчыны...» (16+)
20.40 «Сакрэт непраступнай прыгажуні». Маст. фільм (12+).

22.55 Маст. фільм «Помні мяне» (16+).
1.05 «Візіцёры». Серыял (16+).

ТБ1000

6.10 Сем жыццяў (16+).
08.15 Дзіця чалавечае (16+).
10.05 Чалавек-павук (12+).
12.15 Чалавек-павук-2 (12+).
14.35 Чалавек-павук-3 (12+).
17.05 Прыгоды Цінціна: таямніца Аднарога (12+).
19.00 Пітэр Пэн (12+).
21.00 Капітан Крук (12+).
23.30 Чароўная краіна (12+).
1.15 Талі (18+).
2.50 Гадзіла (12+).
5.00 Разня (16+).

ТБ1000 Рускае кіно

6.05 Барханаў і яго целаахоўнік (16+).
8.10 Мне не балюча (16+).
10.05 Бумер-2 (16+).
12.10 Сёстры (16+).
13.40 Дзень дурня (16+).
15.15 Вяселле па абмене (16+).
17.00 Неадэкватныя людзі (16+).
19.00 Кухня ў Парыжы (12+).
20.55 Кухня. Апошняя бітва (12+).
23.00 Адной левай (12+).
0.20 Русалка. Возера мёртвых (16+).
2.00 Нявеста (16+).
3.40 Край (16+).
5.45 Карлік Нос (12+).

National Geographic

6.00, 4.55 Навуковыя глупствы (16+).
6.45, 5.20 Гульні розуму (16+).
7.10 Сапраўдны суперкар (16+).
8.00 Аўта-SOS (16+).
8.55 Асушыць акіян (16+).
11.35 Фабрыка ежы (16+).
13.20 Найвялікшыя скарбы старажытнага свету (16+).
15.00 «Мора ценяў» (16+).
16.55 Еўропа з вышыні птушынага палёту (16+).
18.35 Дзённік Ганны Франк. Пасляслоўе (16+).
20.10 Вайна Гітлера супраць прэсы (16+).
21.00 Суперзбудаванні Трэццяга рэйха: да бою гатовыя (16+).
21.50 Як уладкаваны інтэрнэт: 50 гадоў анлайн (16+).
23.30 Эвакуацыя Зямлі (16+).
1.10 Расследаванні авіякатастроф (16+).

Discovery

8.00 Махінатары (12+).
8.45 Як гэта ўладкавана: аўтамабілі мары (12+).
9.10, 20.11 Як гэта ўладкавана? (12+)
10.00, 23.09 Залатыя шахты Паркера Шнабеля (16+).
10.50, 21.27 Выбуховае шоу (16+).
11.41, 20.36 Круты цюнінг (12+).
12.32, 3.24 Як уладкаваны Сусвет (12+).
14.14, 6.28 Сталёвыя хлопцы (12+).
15.05, 7.14 Выгадная старызна (12+).
15.56 Бітва за нерухомасць (12+).
17.38 Паляўнічыя на рэліквіі (16+).
22.18 Голыя і напалоханыя (16+).
0.00 Смяротны ўлоў: шляхам бацькі (16+).
0.51 Дальнабойшчык у Інданезіі (12+).
1.42 Бітва матораў (12+).
4.56 Бітва самагоншчыкаў (18+).
5.42 Не спрабуйце паўтарыць (16+).

субота, 26 верасня

Беларусь 1

6.10 Ісгасць [СЦ].
6.35, 19.10, 21.40 **Меладрама «Там, дзе нас няма». 1—4-я серыі (16+).**
8.25 Адзін дзень (12+).
9.00, 12.00, 15.00, 19.00 Навіны.
9.10 Сэнс жыцця (12+).
9.45 Здароўе (12+) [СЦ].
10.35 Дача (12+).
11.10, 12.10 **Меладрама «Вы-бар». 1—4-я серыі (16+).**
15.10 Краіна.
15.40 **Меладрама «Няхай бе-ражэ цябе, любоў мая». 1—4-я серыі (16+).**
21.00 Панарама.
23.50 **Меладрама «Саната для пакаёўкі». 1-я і 2-я серыі (12+).**
1.45 Дзень спорту.

Беларусь 2

7.00 **«Не нарадзіся прыгожай». Серыял (12+).**
8.50 М/с «Стыч!» (6+)
9.30 Тэлебарометр.
9.35 Анімацыйны фільм «Эр-нэст і Селясцін: Прыгоды мышкі і мядзведзя» (6+).
10.50 М/с «Машыны казкі» (0+).
11.10 «Вежа» (12+).
12.00 Камень, нажніцы, папера (16+).
12.30 «Свет навыварат. Бразі-лія» (16+).
13.30 **Драма «Трэнер» (12+).**
15.35, 0.20 «Калі мы дома». Скетчкам (16+).
16.05 «Мяняю жонку» (16+).
17.50 «Вяселле ўсляпую» (16+).
19.25 **Прыгоды «Ведзьміна га-ра» (12+).**
21.10 Спортлато 6 з 49, КЕНО.
21.15 **Баявік «Галодныя гульні: Сойка-перасмешніца. Частка 1-я» (16+).**
23.20 «Арол і рэшка. Марскі се-зон» (16+).

Беларусь 3

7.25 «Сіла веры».
7.50, 14.55, 20.20 Навіны куль-туры.
8.10 **«Справа Румянцава». Маст. фільм (12+).**
10.00 «Беларуская кухня». Крэп-кая каша.
10.20 «Я хачу гэта ўбачыць!» (6+).
10.45 **«Пётр Лешчанка. Усё, што было...» Маст. фільм (16+).**
14.30 «Навукаманія» (6+).
15.15 **«Шмат шуму з нічога». Маст. фільм (12+) [СЦ].**
16.35 «Камертон». Уладзімір Ян-коўскі.
17.00 «Сваімі словамі».
17.40 Госці «Славянскага база-ру — 2019». Канцэрт.
18.35 **«Знікненне сведкі». Маст. фільм (12+).**
20.05 «Суразмоўцы». Алеся Сівохіна.
20.40 «Калыханка» (0+).
21.05 **«Чалавек ніадкуль». Маст. фільм (12+) [СЦ].**
22.30 «Арт-гісторыі». Вучні Фер-дынанда Рушчыца.
22.55 Дзяржаўны акадэмічны сімфанічны аркестр Рэспублікі Беларусь. Канцэрт да 250-годдзя з дня нараджэння Людвіга ван Бетховена.

Беларусь 5

7.00 Лёгкая атлетыка. Брыльян-тавая ліга.
8.30 Хакей. КХЛ. Аўтамабіліст (Екацярынбург) — Дынама-Мінск.
10.25, 16.20 Тэніс. WTA.
12.30 Веславанне на байдарках і каноэ. Кубак свету.
14.20 Футбол. Чэмпіянат Англіі. «Брайтан» — «Манчэстэр Юнай-тэд».
18.00 Футбол. Беларусбанк — чэмпіянат Беларусі. «Тарпеда-БелАЗ» (Жодзіна) — «Нёман» (Гродна). (У перапынку — Спорт-цэнтр.)
19.50 Футбол. Чэмпіянат Англіі. «Вэст Бромвіч» — «Чэлсі». (У пе-рапынку — Спорт-цэнтр.)
21.25 Хакей для ўсіх.
22.00 Бокс. Сусветная суперсе-рыя.

АНТ

7.00, 9.00, 16.00 [СЦ], 18.00, 20.00 Нашы навіны.
7.10 «Маркаў. Нічога асабіста-га» (16+).
8.00 «101 пытанне даросламу» (12+).
9.10 **Маст. фільм «Арыфметы-ка подласці» (16+).**
10.50 «Ці бачылі відэа?» (6+)
11.45 «На дачу!» (6+)
13.00 **Маст. фільм «Нясконча-ная аповесць» (0+).**
14.50 Да 100-годдзя вялікага рэ-жысёра. «Міры і войны Сяргея Бандарчука» (12+).
16.20 «Хто хоча стаць мільяне-рам?» (12+)
18.15 Да юбілею Людмілы Мак-сакавай (16+).
19.30 «Сёння ўвечары» (16+).
20.45 «Метэагід».
21.10 «Сёння ўвечары» (16+).
0.00 **Маст. фільм «Стацкі савет-нік» (16+).**

СТБ

6.15, 0.35 «Сакрэтныя тэрыто-рыі» (16+).
8.00 «Анфас».
8.20 «Самая карысная прагра-ма» (16+).
9.10 Дак. праект (16+).
10.00 «Мінск і мінчане».
10.30 «Цэнтральны рэгіён».
11.00, 13.40, 16.40, 20.05 **«Ба-ец». Серыял (16+).**
13.30, 16.30, 19.30 Навіны «24 гадзіны».
19.55 «СТБ-спорт».
21.40 «Тэрыторыя памылак» (16+).
23.00 Дак. спецпраект (16+).

МІР

5.00 **Серыял «Тата напракат» (16+).**
5.55, 7.50 М/ф (0+).
7.20 «Сакрэтныя матэрыялы» (16+).
8.00 «Ведаем рускую» (6+).
9.00 Ток-шоу «Слабае звяно» (12+).
10.00, 16.00, 19.00 Навіны (бягу-чы радок).
10.10 «Саюзнікі» (16+).
10.20 **Маст. фільм «На Дзеры-басаўскай добрае надвор'е, ці На Брайтан-біч зноў ідуць дажджы» (12+).**
12.20, 16.15 **Серыял «Жанчына ў бядзе» [СЦ] (16+).**
16.20, 19.15 **Серыял «Жанчына ў бядзе-2». 1—4-я серыі (16+).**
20.30 **Серыял «Жанчына ў бя-дзе-3». 1—4-я серыі (16+).**
0.20 **Серыял «Жанчына ў бя-дзе-4». 1—4-я серыі (16+).**
3.25 **Маст. фільм «Сэрцы чаты-рох» (12+).**

РТР—Беларусь

7.00 «Па сакрэце ўсяму свету».
7.25 **Маст. фільм «Добры дзень» (12+).**
9.10 **Меладрама «Падары мне трохі цяпла» (12+).**
11.00 Весткі.
11.30 «Сто да аднаго».
12.20 «Гумар! Гумар! Гумар!!!» (16+)
13.25 «Доктар Мяснікоў» (12+).
14.30 Emin «Good love». Сольны канцэрт.
16.15 **Маст. фільм «Калі яго ну-сім не чакаеш» (12+).**
19.45 «Плюс-мінус».
20.00 Весткі ў суботу.
20.45 «Прывітанне, Андрэй!» (12+)
22.30 **Маст. фільм «Хлопчык мой» (12+).**

НТБ—Беларусь

6.10 «Астрапрагноз».
6.15 Сёння. Галоўнае.
6.20 Terra incognita. Беларусь не-вядомая (6+).
6.50 «50 рэцэптаў першага» (12+).
7.25 «Дача» (12+).
8.00, 10.00, 16.00 Сёння.
8.20 «НЗ.by: гадзіна вынікаў».
8.50 «Гарады Беларусі» (6+).
9.25 «Урачэбныя таямніцы плюс» (12+).
10.25 Галоўная дарога (16+).
10.55 «Жывая ежа» (12+).
11.45 Кватэрнае пытанне (0+).
12.40 «НашСпажыўНагляд» (16+).
13.25 «Паедзем, паядзім!» (0+)
14.20 **Маст. фільм «Забаронена на каханне» (16+).**
16.20 «Сакрэт на мільён». На-дзея Бабкіна (16+).
18.10 «Следства вялі...» (16+)
19.00 «Цэнтральны тэлебачан-не».
20.10 «Ты супер!» (6+)
22.20 **Дэтэктыў «Пляж» (16+).**
0.05 «Таямнічая Расія» (16+).

8 канал

7.00, 14.10, 21.15 «Надвор'е» + «Эрана».
7.05 Мультфільм «Гісторыя ца-цак».
8.45 «Прыколы 13-й школы» (6+).
8.50 **Камедыя «Пакроўскія ва-роты» (12+).**
11.10 **Трылер «На світанку справядлівасці».**
14.15 Глядзім усёй сям'ёй. «Гары Потэр. Дарункі смерці».
16.40 **Камедыя «Прывід».**
18.35, 1.00 «Надвор'е».
18.40 «Сем цудаў».
19.10 **Камедыя «Сонік у кіно».**
20.50 «Вечарніца» (6+).
21.00 «Фэшн is my прафэшн» (12+).
21.20 **Драма «Дарожны па-труль» (16+).**
23.30 **Драма «Лаўлэйс» (18+).**

аўторак, 22 верасня

ВТБ

6.05 «Дурні і дарогі» (16+).
7.20 «Лаві момант» (16+).
8.35, 16.10 Серыял «Ва-роніны» (12+).
10.05, 21.30 Серыял «Кухня. Вайна за гатэль» (16+).
11.05, 23.00 Серыял «Псі-халагіні» (16+).
12.35 «Даеш моладзь» (16+).
13.15, 0.55 Серыял «Дзяў-чынкі не здаюцца» (16+).
14.15, 2.55 Серыял «Ма-ладзёжка» (16+).
17.40, 0.00 «Уральскія пельмені» (16+).
19.30 Серыял «Карані» (16+).
20.30 Серыял «# СеняФе-дзя» (16+).
1.45 Серыял «Татавы доч-кі» (12+).
4.30 «Адна за ўсіх» (16+).
5.10 «6 кадраў» (16+).

Культура

6.30, 7.00, 7.30, 10.00, 15.00, 19.30, 23.40 Наві-ны культуры.
6.35 «Пешшу...» Масква купецкая.
7.05, 20.05 «Правілы жыц-ця».
7.35, 0.00 «Загадкі Ста-ражытнага Егіпта». Дак. фільм [СЦ].
8.25 Жыццё выдатных ідэй. «Пар усемагутны».
8.50 «Авадзень». Маст. фільм. 1-я серыя [СЦ].
10.15 «Назіральнік».
11.10, 0.45 XX стагоддзе. «Успаміны перад стар-там. Гісторыя айчыннага футбола».
12.15 Прыгожая планета.
12.30, 22.05 «Пікаса». Маст. фільм (16+).
13.20 95 гадоў з дня нара-джэння Вячаслава Броў-кіна. Тэлетэатр. Класіка.
14.20 Больш, чым хакан-не. Мікалай Цімафееў-Ра-соўскі і Лёля Фідлер.
15.05 Навіны. Падрабяз-на. Кнігі.
15.20 Пятае вымярэнне [СЦ].
15.45 «Саці. Нясумная класіка...»
16.30 «Шклянка вады». Маст. фільм.
17.40, 1.50 Фестываль у Вербʼе Марк Бушкоў і Дзмітрый Маслееў.
18.30, 2.40 Колер часу. Мікалай Ге.
18.40 Прыступкі цывіліза-цыі [СЦ].
19.45 Галоўная роля.
20.35 «Добрай ночы, ма-лыя!»
20.50 Успамінаючы Міка-лая Губенку. «Маналог у 4 частках».
21.20 Адсякаючы лішняе. «Сціпан Эрзя. Крок у бездань» [СЦ].
22.55 «Гісторыя аднаго Сусвету». Дак. фільм.

Настальгія

6.00 Маст. фільм «Дзікае каханне» (18+).
7.55, 9.45, 11.20, 13.05, 14.45, 15.45, 17.00, 18.55, 21.45, 23.00, 1.25 Музыч-ная настальгія (12+).
8.10 Фільм-канцэрт «Зі-мовы вечар... у Лужні-ках!» (12+)
9.00, 15.00, 21.00, 3.00 «Мінулы час» (12+).
10.00 Тэлеспектакль «Звычайныя абставіны» (16+).
12.00 The Best of «СевА-логія» (18+).
13.20 Маст. фільм «Двое пад адным парасонам» (16+).
16.00, 22.00, 4.00 «Наро-джаныя ў СССР» (12+).
18.00 «Быў час». 2007 год (16+).
19.10 Маст. фільм «Ма-ленькая паслуга» (16+).
20.25 «Ранішняя пошта». 1988 год (12+)
21.00 «Мінулы час» (12+).
0.00 «Вакол смеху». Тэма: «Рэтра» (12+).
2.15 Фільм-канцэрт «Зі-мовы вечар... у Лужні-ках!» (12+)
3.00 «Быў час». 2009 год (16+).
4.00 Маст. фільм «Паца-лунак» (16+).
5.10 Дак. фільм «Дзеці XX з'езда» (16+).

EuroSport 1

0.15, 4.00, 8.00 Тэніс. «Ра-лан Гарос» (6+).
1.30 Веласпорт. «Тур дэ Франс». Агляд (12+).
2.30, 6.00, 9.30, 14.30 Снукер. European Masters (6+).
11.30 Веласпорт. «Тур дэ Франс» (12+).
13.00 Аўтагонкі. «24 гадзі-ны Ле-Мана» (12+).

Кінакамедыя

1.15 Мужчыны супраць жанчын (16+).
4.05 Жанчыны супраць мужчын (16+).
6.00 Новыя прыгоды Ала-дзіна (6+).
8.00 Аперацыя «Тушон-ка» (16+).

10.00 Красуня на ўсю га-лаву (16+).
12.05 Хатняе відэа (18+).
13.55 Сямейнае рабаван-не (16+).
15.35 Джунглі клічуць! У пошуках Марсупіламі (12+).
17.30 Шафёр напракат (18+).

19.30 Дачка майго боса (12+).
21.05 Стажор (16+).
23.00 Спадарыня пакаёў-ка (12+).

ТБ3

6.00 Калекцыя «Бела-русьфільма» (12+).
7.50 М/ф (6+).
8.30, 23.35 «Улегцы» (12+).
9.05, 15.30, 4.30 «Суд ідзе». Дак. серыял (16+).
10.05, 17.30 «Старац» (16+).
11.10, 18.35, 3.15 «Сля-пая» (16+).
12.15, 19.40 «Варажбіт-ка» (16+).
13.20 «Містычныя гісто-рыі» (12+).
14.20 «Паляўнічыя на прывідаў» (16+).
16.30, 2.45 «Знакі лёсу» (16+).
20.50 «Косці». Серыял (16+).
22.35 «Візіцёры». Серыял (16+).
0.10 «90-я» (16+).
1.00 «Тэрмінатар-3: Паў-станне машын». Фантас-тыка (16+).

4.10 «Перыскоп» (16+).

ТБ1000

7.15 Джэйн Эйр (12+).
9.40, 5.00 Дракула (16+).
11.55 Чалавек-павук (12+).
14.05 Чалавек-павук-2 (12+).
16.20 Чалавек-павук-3 (12+).
19.00 Новы Чалавек-па-вук (12+).
21.25 Новы Чалавек-па-вук: высокае напружанне (16+).
23.55 Гадзіла (12+).
2.35 Іспанская-англійская (16+).

ТБ1000 Рускае кіно

7.25 Брат-2 (16+).
9.30 Элефант (12+).
10.55 Мяжа. Таежны ра-ман (16+).
13.15, 19.00 Метад Фрэйда-2 (16+).
15.10 Край (16+).
17.20 Дзень дурня (16+).
20.55 Неадэкватныя людзі (16+).
22.55 Вяселле па абмене (16+).
0.30 Любоў-маркоў (12+).
2.20 Любоў-маркоў-2 (12+).
3.55 Любоў-маркоў-3 (12+).

National Geographic

6.05 Суперзбудаванні: грандыёзны транспарт (16+).
7.00, 13.10, 17.35 Пада-рожжы з Горданам Рамзі (16+).
7.45 Каралі шахт (16+).
8.40 Зона будаўніцтва (16+).
9.35 Зрабіць за адзін дзень (16+).
10.25 Будзе шторм (16+).
11.15, 15.40, 20.05 Фаб-рыка ежы (16+).
12.05, 16.35 Найвялікшыя скарбы старажытнага свету (16+).
14.00, 18.25, 5.25 Аўта-SOS (16+).
14.50, 19.15, 1.55 Расследа-ванні авіякатастроф (16+).
23.35 Самыя лепшыя су-перкары (16+).
0.25 Суперзбудаванні Трэцяга рэйха (16+).
2.40 Асушыць акіян (16+).
4.20 Сапраўдны геній (16+).
5.05 Гульні розуму (16+).

Discovery

8.00 Вялікі свет гульняў (12+).
8.25 Ілюзіяніст (12+).
8.45, 23.09 Бітва за неру-хомасць (12+).
9.35, 22.18 Махінатары (12+).
10.25, 17.38, 21.27, 4.56 Як гэта ўладкавана? (12+)
11.15, 5.42 Паляўнічыя на старызну (12+).
12.06,19.45, 4.10 Браты Дызель (16+).
12.57 Скрыўленне часу (16+).
13.48, 7.14 Круты цюнінг (12+).
14.39 Бітва матораў (12+).
16.21 Вялікі махінатар (12+).
18.03 Дальнабойшчыкі (12+).
18.54, 3.24 Веру-не-веру (12+).
20.36 Іржавая імперыя (12+).
0.00 Выбуховае шоу (16+).
0.51, 6.28 Голыя і напало-ханыя (16+).
1.42 Музейныя загадкі (12+).
2.33 Аўтабан А2 (12+).

[СЦ] — фільм транслюецца са скрытымі субцітрамі.

Беларусь 1

6.00, 7.20, 8.15 Добрай раніцы, Беларусь!
7.00, 8.00 (з сурдаперакладам), **9.00, 12.00, 13.00, 15.00, 17.00, 19.00** Навіны.
7.05, 8.05 Навіны эканомікі.
7.10, 8.10 «Зона Х». Крымінальная хроніка (16+).
9.10, 21.45 Серыял «След» (16+).
10.45, 12.10, 18.35, 19.20 Меладрама «Уваходзячы ў хату, азірніся» (16+).
13.05, 14.45, 15.25 Меладрама «Спытайце ў восені» (16+).
13.55 «Здорава здаровым быць!» (6+) [СЦ]
15.10, 18.00 Навіны рэгіёна.
17.05 Беларуская часінка.
18.15, 23.55 «Зона Х». Крымінальныя навіны (16+).
21.00 Панарама.
23.40 Сфера інтарэсаў.
0.20 Дзень спорту.

Беларусь 2

7.00 «Уключайся!» (12+)
9.00, 18.15 Тэлебарометр.
9.05, 20.10 Серыял «Сляпая» (16+).
10.00, 22.20 «Экстрасэнсы-дэтэктывы» (16+).
10.55, 18.20 Серыял «Сфінксы паўночных варот». Заключныя серыі (16+).
12.40, 23.30 Серыял «Анатомія страсці» (16+).
13.25 «Свет навыварат. Бразілія» (16+).
14.30 М/с «Шахеразада. Нерасказаныя гісторыі» (6+).
15.15 Элементарыум (6+).
15.40 Нічога сабе ньюз (12+).
15.45 «Пін_код». Інтэрактыўны маладзёжны праект (12+).
16.30 «Не нарадзіся прыгожай». Серыял (12+).
17.20 «Багіня шопінгу. Бліскучае вяртанне» (16+).
21.10 Спортлата 5 з 36, КЕНО.
21.15 «Чалавек-невідзімка» (16+).

Беларусь 3

7.00 «Дабрананак».
7.35, 12.20 «Беларуская кухня». Клёцкі са шкваркамі.
8.05, 12.00 Навіны культуры.
8.25, 12.15 Гэты дзень.
8.30, 18.05 «Контргульня». Серыял (12+).
10.05, 19.40 «Апошні дзень». Аляксей Булдакоў (12+).
10.45 «Майстры і куміры». Паэтка Валянціна Паліканіна.
11.40 «Архітэктура Беларусі» [СЦ].
12.50 Аляксандр Дабранраваў. Юбілейны канцэрт.
14.40, 21.05 «Не забудзь... станцыя Лугавая!» Маст. фільм (12+).
16.05 «Фарбы памяці». Мастак Віктар Грамыка.
16.30, 22.55 «Сакрэтны фарватар». Серыял. 2-я серыя (12+) [СЦ].
17.40 «Артэфакты». Бюро Станіслава Аўгуста Панятоўскага.
20.40 «Калыханка» (0+).
22.25 «Запіскі на палях». Уладзімір Караткевіч: трафей дзікага палявання [СЦ].

Беларусь 5

6.50, 23.00 Футбол. Ліга чэмпіёнаў УЕФА.
8.40 Футбол. Ліга чэмпіёнаў УЕФА. «Макабі» — «Зальцбург».
10.30, 23.50 Футбол. Ліга чэмпіёнаў УЕФА. Дзённік.
11.00, 17.50 Тэніс. WTA.
15.50 Футбол. Беларусбанк — чэмпіянат Беларусі. ФК «Смалявічы» — ФК «Мінск».
19.00 Слэм-данк.
19.35 Гандбол. Ліга чэмпіёнаў. «Віве» (Польшча) — «Пік» (Венгрыя). (У перапынку — Спорт-цэнтр.)
21.15 Між іншым.
21.35 Гандбол. Ліга чэмпіёнаў. «Порту» (Партугалія) — «Мяшкоў Брэст» (Беларусь). (У перапынку — Спорт-цэнтр.)

АНТ

6.00, 7.05, 8.05 «Наша раніца».
7.00 [СЦ], **8.00** [СЦ], **9.00** [СЦ], **11.00, 13.00, 16.00, 18.00** [СЦ], **20.30, 1.00** Нашы навіны.
9.15 «Тэорыя змовы» (16+)..
10.00 «Жыць здорава!» (16+)
11.15 Серыял «Сінія ночы» (12+).
12.10 «Модны прыгавор» (6+).
13.15, 23.05 Серыял «Ліст чакання» (16+).
15.10 «Давай пажэнімся!» (16+)
16.20 «Мужчынскае/Жаночае» (16+).
17.20, 18.20 «На самай справе» (16+).
19.00 «Аб'ектыўНА» (16+).
20.00 Час.
21.10 Серыял «Айчым» (16+).

СТБ

6.00, 6.40, 7.45 «Раніца СТБ».
6.30 [СЦ], **7.30** [СЦ], **8.30** [СЦ], **10.30, 13.30, 16.30, 19.30, 22.30** Навіны «24 гадзіны».
9.00, 23.50 «Загадкі чалавецтва» (16+).
10.40 «Як уладкаваны свет» (16+).
12.20 «Вадзіць па-руску» (16+).
12.40, 21.20, 0.35 «Самыя шакавальныя гіпотэзы» (16+).
13.45, 23.05 «Таямніцы Чапман» (16+).
14.40, 20.30 «Неверагодна цікавыя гісторыі» (16+).
15.20 «Вадзіць па-руску» (16+).
15.50, 16.50 «Баец». Серыял (16+).
20.00, 22.55 «СТБ-спорт».
20.05 «Сталічныя падрабязнасці».
20.15 «Міншчына».
22.05 «Глядзець усім!» (16+)

МІР

5.00, 4.00 Серыял «Выходжу цябе шукаць». 1-2-я серыі (16+).
6.30, 10.10, 18.15, 19.25 Серыял «Алякун» [СЦ] (16+).
10.00, 13.00, 16.00, 19.00, 0.00 Навіны (бягучы радок).
13.15 «Справы судовыя. Грошы вярніце!» (16+)
14.10, 17.15 «Справы судовыя. Бітва за будучыню» (16+).
15.05, 16.15 «Справы судовыя. Новыя гісторыі» (16+).
22.40, 3.05 «Гульня ў кіно» (12+).
23.25, 0.15 «Сусветныя гульні розуму» (12+).
0.50 Серыял «Мухтар. Новы след» [СЦ] (16+).
3.35 «Любімыя акцёры 2.0». Адзінокім даецца інтэрнат (12+).

РТР—Беларусь

7.00 «Новая раніца».
11.00, 14.00, 17.00, 20.00 Весткі.
11.30 «Пра самае галоўнае». Ток-шоу (12+).
12.35 «Лёс чалавека» (12+).
13.50, 16.50, 19.50, 23.00 Навіны — Беларусь.
14.40 Серыял «Таямніцы следства» (12+).
17.15 «60 хвілін». Ток-шоу.
18.35 «Андрэй Малахаў. Прамы эфір» (16+).
21.05 Серыял «Закрыты сезон» (12+).
23.10 «Вечар з Уладзімірам Салаўёвым».

НТБ—Беларусь

6.00 «Астрапрагноз».
6.10 «Гарады Беларусі» (6+).
6.40, 16.20, 19.40, 22.35, 23.30 Сёння. Галоўнае.
6.50 «Здароўе» (12+).
7.30, 8.25 «Справа лекараў» (16+).
8.00, 10.00, 13.00, 16.00, 19.00 Сёння.
8.45 Серыял «Мухтар. Новы след» (16+).
9.40, 22.40 «НЗ.by».
10.25, 23.00, 23.45 Драма «Банды» (16+).
11.20 Баявік «Марскія д'яблы. Смерч» (16+).
13.25, 16.30 Агляд. Надзвычайнае здарэнне.
13.55 Серыял «Высокія стаўкі» (16+).
17.00 «ДНК» (16+).
18.05, 19.55 Серыял «Мянтоўскія войны» (16+).
21.40 Серыял «Званар» (16+).
0.15 Серыял «Агенцтва схаваных камер» (16+).

8 канал

7.00, 15.35, 21.10, 1.10 «Надвор'е» + «Эрана».
7.05, 15.50 М/с «Далмацінец» (6+).
7.30, 15.40, 20.50 «Прыколы 13-й школы» (6+).
7.35 Серыял «Флэш».
8.20, 19.15 Серыял «Аднойчы ў Растове» (16+).
10.00 «Гатуй як шэф!» (12+)
10.20 М/ф.
10.35 Драма «Зялёная кніга».
12.50 Серыял «Няроўны шлюб».
14.05 Серыял «Сувенір з Адэсы».
16.15 Драма «Самавучка» (16+).
18.05 «Надвор'е».
18.10 Серыял «Добрыя знакі».
20.55 «Вечарніца» (6+).
21.15 «Сем цудаў».
21.40 Драма «Марафон «24 гадзіны Ле-Мана».
0.15 Серыял «Бульварныя жахі» (18+).

ВТБ

6.05 «Дурні і дарогі» (16+).
7.20 «Лаві момант» (16+).
8.35, 16.10 Серыял «Вароніны» (12+).
10.05 Фантастыка «Таймлес-2: сапфіравая кніга» (12+).

12.25 «Даеш моладзь» (16+).
13.15 Серыял «Дзяўчынкі не здаюцца» (16+).
14.15 «Галерэя прыгажосці» (16+).
14.55 «КВЗ. Па-нашаму» (16+).
16.10 Серыял «Вароніны» (12+).
17.40 Баявік «Прыстанак зла-4: жыццё пасля смерці» (16+).

19.35 Баявік «Прыстанак зла-5: адплата» (16+).
21.30 Фантастыка «Таймлес 3: смарагдавая кніга» (12+).
23.35 Фэнтэзі «Брама ў 3D» (12+).
1.15 Фантастыка «Вікінгі супраць прышэльцаў» (16+).
3.15 «Адна за ўсіх» (16+).
4.45 «6 кадраў» (16+).

Культура

6.30, 7.00, 7.30, 10.00, 15.00, 19.30, 23.40 Навіны культуры.
6.35 «Пешшу...» Тула жалезная.
7.05 «Правілы жыцця».
7.35, 12.15 Прыгожая планета.
7.45 100 гадоў з дня нараджэння Сяргея Бандарчука [СЦ].
8.15, 21.55 «Атэла». Маст. фільм [СЦ].
10.15 «Назіральнік».
11.10, 0.00 XX стагоддзе. «Сяргей Бандарчук». Дак. фільм.
12.30 «Пікаса». Маст. фільм (16+).
13.25 Да юбілею Ларысы Рубальскай. Лінія жыцця.
14.20 «Цвінгер. Па следзе дрэздэнскіх шэдэўраў». Дак. фільм.
15.05 Лісты з правінцыі. Яраслаўская вобласць [СЦ].
15.35 Колер часу. Павел Фядотаў.
15.45 «Энігма». Яфім Бронфман.
16.30 «Авадзень». Маст. фільм [СЦ].
17.40, 1.00 Фестываль у Вербʼе. Леанідас Кавакос і Камерны фестывальны аркестр Вербʼе.
18.30 «Першыя ў свеце». Дак. серыял.
18.45 «Квіток у Вялікі».
19.45 «Смеханастальгія».
20.15, 2.00 Шукальнікі. «Мёртвыя зямлі Каровінага вострава» [СЦ].
21.00 100 гадоў з дня нараджэння Сяргея Бандарчука. «Тыя, з якімі я...» [СЦ]
2.45 «Каралеўская гульня». М/ф для дарослых.

Настальгія

6.00 «Спяем, сябры!» (12+)
7.00 Маст. фільм «Таня» (16+).
8.50, 9.45, 11.00, 14.35, 15.45, 17.00, 19.00, 20.45, 21.45, 23.00, 0.55, 3.45, 5.00 Музычная настальгія (12+).
9.00, 15.00, 21.00, 3.00 «Мінулы час» (12+).
10.00, 16.00, 4.00 «Народжаныя ў СССР» (12+).
12.00 Маст. фільм «Каханне з прывілеямі» (16+).
18.00 «Да і пасля...» Год 1985-ы (12+).
19.15 Маст. фільм «Чырвоныя дыпкур'еры» (16+).
22.00 «Колба часу» (16+).
0.00 «Быў час» з Аляксандрам Паліткоўскім: «Кааператары. Яны былі першымі» (16+).

EuroSport 1

1.10 Маст. фільм «Маленькая паслуга» (16+).
2.25 «Ранішняя пошта». 1988 год (12+).

0.05, 4.00, 8.00 Тэніс. «Ралан Гарос» (6+).
1.30, 12.30, 19.30 Аўтагонкі. WTCR (12+).
2.30, 6.00, 9.35, 17.40, 20.35 Снукер. European Masters (6+).
11.30 Аўтагонкі. «24 гадзіны Ле-Мана». Агляд (12+).
13.30 Веласпорт. «Тур дэ Франс». Агляд (12+).
14.30 Веласпорт. Чэмпіянат свету.

Кінакамедыя

1.20 Нянькі (16+).
3.10 Забойны агеньчык (16+).
5.45 Джунглі клічуць! У пошуках Марсупіламі (12+).
7.35 Ультраамерыканцы (18+).
9.25 Хот-дог (18+).
11.35 Тата-дасвідос (16+).
13.45 Зачараваная Эла (12+).
15.35 Дачка майго боса (12+).
17.10 Заліковы выкладчык-3 (18+).
19.30 Аферысты нехаця (18+).
21.15 Сексу шмат не бывае (18 +).
23.20 Эйр Амерыка (16+).

ТБ3

6.00 Калекцыя «Беларусьфільма» (12+).
8.00 М/ф (6+).
9.00, 4.30 «Суд ідзе». Дак. серыял (16+).
10.00, 17.25 «Старац» (16+).
11.05, 18.30, 4.05 «Сляпая» (16+).
12.10 «Варажбітка» (12+).
13.15, 3.15 «Містычныя гісторыі» (12+).
14.20, 2.20 «Паляўнічыя на прывідаў» (16+).
15.25 «Вакол святла. Месцы сілы» (16+).
16.25 «Знакі лёсу» (16+).
19.35 «Чалавек-невідзімка» (16+).
20.40 «Гучныя справы» (16+).
21.40 Камедыя «Мужчына нарасхват» (12+).
23.35 «Змрочныя цені». Маст. фільм (12+).
1.35 «90-я» (16+).

ТБ1000

7.05, 17.20 Дракула (16+).
9.00 Трыстан і Ізольда (12+).
11.10 Прыгажуня і пачвара (12+).
13.10 Беласнежка і паляўнічы (16+).
15.20 Гісторыя аднаго вампіра (16+).
19.00 Дзіця чалавечае (16+).
20.55 Сем жыццяў (16+).
23.05 Саламон Кейн (18+).
0.50 Пасажыр (16+).
2.55 Прыгоды Цінціна: таямніца Аднарога (12+).
5.00 Чырвоная Шапка супраць зла (12+).

ТБ1000 Рускае кіно

6.00 Мяжа. Таежны раман (16+).
8.30 Пікавая дама: Залюстроўе (16+).
10.10 Рок (16+).
11.45, 2.20 Дзень дурня (16+).
13.20, 19.00 Метад Фрэйда-2 (16+).
15.15 Бык (16+).
17.00 Мне не балюча (16+).
20.55 Сёстры (16+).
22.30 Бумер-2 (16+).
0.40 Вяселле па абмене (16+).
3.55 Пацалунак скрозь сцяну (16+).

National Geographic

6.00, 11.30, 15.50, 20.05 Фабрыка ежы (16+).
6.25, 23.40 Зрабіць за адзін дзень (16+).
7.10, 13.15, 17.30 Падарожжы з Горданам Рамзі (16+).
8.05 Каралі шахт (16+).
8.55 Зона будаўніцтва (16+).
9.50 Самыя лепшыя суперкары (16+).
10.40 Будзе шторм (16+).
12.25, 15.00, 16.40, 19.15, 2.00 Расследаванні авіякатастроф (16+).
14.05, 18.25, 5.00 Аўта-SOS (16+).
21.00 Гісторыі збаўлення (16+).
0.30 Суперзбудаванні Трэцяга рэйха: вайна з Амерыкай (16+).
2.45 Асушыць акіяны: уцёкі з Алькатраса (16+).
3.30 Асушыць акіян: глыбокае апусканне (16+).
4.15 Неверагодныя машыны (16+).
5.45 Гульні розуму (16+).

Discovery

8.00 Ілюзіяніст (12+).
8.45 Бітва за нерухомасць (12+).
9.35, 22.18 Махінатары (12+).
10.25, 17.12, 21.27, 4.56 Як гэта ўладкавана? (12+)
11.15, 5.42 Паляўнічыя на старызну (12+).
12.06, 19.45, 4.10 Браты Дызель (12+).
12.57 Скрыўленне часу (16+).
13.48, 7.14 Залаты шлях Паркера Шнабеля (16+).
14.39 Аляска: сям'я з лесу (16+).
15.30 Вартавыя падземкі (16+).
16.21 Вялікі махінатар (12+).
18.03 Дальнабойшчыкі (12+).
18.54 Джэрэмі Уэйд: таямніцы акіяна (12+).
20.36 Іржавая імперыя (12+).
23.09 Паляўнічыя на рэліквіі (16+).
0.00 Аляска: сям'я з лесу (16+).
0.51, 6.28 Голыя і напалоханыя (16+).
1.42 Музейныя загадкі (12+).
2.33 Каралі грузавікоў (12+).
3.24 Веру-не-веру (12+).

[СЦ] — фільм транслюецца са скрытымі субцітрамі.

Беларусь 1

6.00, 7.20, 8.15 Добрай раніцы, Беларусь!
7.00, 8.00 (з сурдаперакладам), **9.00, 12.00, 13.00, 15.00, 17.00, 19.00** Навіны.
7.05, 8.05 Навіны эканомікі.
7.10, 8.10 «Зона Х». Крымінальная хроніка (16+).
9.10 Серыял «След» (16+).
10.45, 12.10, 18.45, 19.20 Меладрама «Уваходзячы ў хату, азірніся». Заключныя серыі (16+).
13.05, 14.45, 15.25 Меладрама «Спытайце ў восені» (16+).
13.55 «Здарова здаровым быць!» (6+) [СЦ]
15.10, 18.00 Навіны рэгіёна.
17.05 Сэнс жыцця (12+).
17.30 Маршрут пабудаваны (12+).
18.15 «Зона Х». Вынікі тыдня (16+).
21.00 Панарама.
21.45 Клуб рэдактараў (16+).
22.20 Меладрама «Выбар». 1—4-я серыі (16+).
2.10 Дзень спорту.

Беларусь 2

7.00 «Уключайся!» (12+)
9.00, 18.15 Тэлебарометр.
9.05, 20.10 Серыял «Сляпая» (16+).
10.00 «Супержонка» (16+).
10.55, 18.20 Серыял «Атрутнае жыццё». Заключныя серыі (16+).
12.40 Серыял «Анатомія страсці» (16+).
13.30 «Багіня шопінгу. Бліскучае вяртанне» (16+).
14.20 «ЖаннаПажані» (16+).
15.15 Элементарыум (6+).
15.40 Нічога сабе ньюз (12+).
15.45 «Пін_код». Інтэрактыўны маладзёжны праект (12+).
16.30 «Не нарадзіся прыгожай». Серыял (12+).
17.20 «Арол і рэшка. Марскі сезон» (16+).
21.10 Спортлато 5 з 36, КЕНО.
21.15 Драма «Справа храбрых» (16+).
23.40 Фэнтэзі «Вайна Багоў: несмяротныя» (16+).

Беларусь 3

7.00 «Дабраранак».
7.35 «Беларуская кухня». Квас на мясе або грыбах з ільняным насеннем.
8.05, 12.00, 20.20 Навіны культуры.
8.25 Гэты дзень.
8.30, 18.05 «Контргульня». Серыял. Заключныя серыі (12+).
10.05, 19.40 «Апошні дзень». Сяргей Бандарчук (12+).
10.45 «Майстры і куміры». Валерый Івановіч.
11.40 «Архітэктура Беларусі» [СЦ].
12.15 «Сіла веры».
12.40 «Сляды на вадзе». Маст. фільм (16+).
14.20, 21.05 «Лёс чалавека». Маст. фільм (12+) [СЦ].
16.00 «Фарбы памяці». Мастак Пётр Дурчын.
16.25, 23.10 «Сакрэтны фарватар». Серыял. Заключная серыя (12+) [СЦ].
17.40 «Арт-гісторыі». Мастак Васіль Пукіраў і яго карціна «Няроўны шлюб» [СЦ].
20.40 «Калыханка» (0+).
22.45 «Запіскі на палях». Максім Багдановіч: з дому на Радзіму [СЦ].

Беларусь 5

7.00 Азбука спорту.
7.10, 23.50 Тэніс. WTA.
8.45 Футбол. Суперкубак УЕФА. «Севілья» (Іспанія) — «Баварыя» (Германія).
10.35 Авертайм.
11.05, 14.50 Хакей на траве. Чэмпіянат Беларусі. «Рытм» (Гродна) — ХК «Мінск».
12.30 Свет англійскай прэм'ер-лігі. Відэачасопіс.
13.00 Гандбол. Ліга чэмпіёнаў. «Барселона» (Іспанія) — «Цэле» (Славенія).
14.35 Bось гэта спорт!
16.25 Хакей для ўсіх.
16.55 Хакей. КХЛ. «Аўтамабіліст» (Екацярынбург) — «Дынама-Мінск». (У перапынках — Спорт-цэнтр.)
19.20 Хакей. КХЛ. СКА (Санкт-Пецярбург) — «Ак Барс» (Казань). (У перапынках — Спорт-цэнтр.)
21.45 Лёгкая атлетыка. Брыльянтавая ліга.

АНТ

6.00, 7.05, 8.05 «Наша раніца».
7.00 [СЦ], **8.00** [СЦ], **9.00** [СЦ], **11.00, 13.00, 16.00, 18.00** [СЦ], **20.30, 0.45** Нашы навіны.
9.15 «Тэорыя змовы» (16+).
10.00 «Жыць здарова!» (16+)
11.15 Серыял «Сінія ночы» (12+).
12.10 «Модны прыгавор» (6+).
13.15, 22.50 Серыял «Ліст чакання» (16+).
15.10 «Давай пажэнімся!» (16+)
16.20, 18.20 «Мужчынскае/Жаночае» (16+).

СТБ

18.50 «Поле цудаў» (16+).
20.00 Час.
21.10 Маст. фільм «Арыфметыка подласці» (16+).

6.00, 6.40, 7.45 «Раніца СТБ».
6.30 [СЦ], **7.30** [СЦ], **8.30** [СЦ], **10.30, 13.30, 16.30, 19.30, 22.30** Навіны «24 гадзіны».
9.00, 23.55 «Загадкі чалавецтва» (16+).
10.40 «Як уладкаваны свет» (16+).
12.20 «Вадзіць па-руску» (16+).
12.40, 21.20, 0.40 «Самыя шакавальныя гіпотэзы» (16+).
13.45, 23.05 «Таямніцы Чапман» (16+).
14.30, 20.30 «Неверагодна цікавыя гісторыі» (16+).
15.20, 16.50 «Балада пра Бомбера». Серыял (16+).
20.00, 22.55 «СТБ-спорт».
20.05 «Сталічныя падрабязнасці».
20.15 «Міншчына».
22.05 «Глядзець усім!» (16+)

МІР

5.00 Серыял «Выходжу цябе шукаць» (16+).
7.20, 10.20 Серыял «Апякун» [СЦ] (16+).
10.00, 13.00, 16.00, 19.00, 0.00 Навіны (бягучы радок).
10.10 «У гасцях у лічбы» (12+).
13.15 «Справы судовыя. Грошы вярніце!» (16+)
14.10, 16.20 «Справы судовыя. Бітва за будучыню» (16+).
15.05 «Справы судовыя. Новыя гісторыі» (16+).
17.20 Маст. фільм «Сардэчна запрашаем, ці Староннім уваход забаронены» [СЦ] (6+).
19.15 Ток-шоу «Слабае звяно» (12+).
20.15 «Гульня ў кіно» (12+).
21.00 «Сусветныя гульні розуму» (12+).
21.40 Маст. фільм «На Дзерыбасаўскай добрае надвор'е, ці На Брайтан-біч ізноў ідуць дажджы» (12+).
23.35 Маст. фільм «Новыя амазонкі» (16+).
1.30 «Начны экспрэс». Муракамі (12+).
2.30 Серыял «Тата напракат». 1—3-я серыі (16+).

РТР—Беларусь

7.00 «Новая раніца».
11.00, 14.00, 17.00, 20.00 Весткі.
11.30 «Пра самае галоўнае». Ток-шоу (12+).
12.35 «Лёс чалавека» (12+).
13.50, 16.50, 19.50, 23.00 Навіны — Беларусь.
14.40 Серыял «Таямніцы следства» (12+).
17.15 «60 хвілін». Ток-шоу.
18.35 «Андрэй Малахаў. Прамы эфір» (16+).
21.05 «Гумарына-2020» (16+).
23.10 Маст. фільм «Добры дзень» (12+).

НТБ—Беларусь

6.00 «Астрапрагноз».
6.10 «Гарады Беларусі» (6+).
6.40, 16.20, 19.35, 22.05, 23.05 Сёння. Галоўнае.
6.50 «Здароўе» (12+).
7.30, 8.25 «Справа лекараў» (16+).
8.00, 10.00, 13.00, 16.00, 19.00 Сёння.
8.45 Серыял «Мухтар. Новы след» (16+).
9.40 «НЗ.by».
10.25 Драма «Банды» (16+).
11.20 Баявік «Марскія д'яблы. Смерч» (16+).
13.25, 16.30 Агляд. Надзвычайнае здарэнне.
13.55 Серыял «Высокія стаўкі» (16+).
17.00 «ДНК» (16+).
18.05, 19.55 Серыял «Мянтоўскія войны» (16+).
20.50, 23.10, 23.45 Драма «Мёртвае сэрца» (16+).
22.40 «НЗ.by: гадзіна вынікаў».

8 канал

7.00, 15.50, 21.10, 1.15 «Надвор'е» + «Эрана».
7.05, 16.00 М/с «Далмацінец» (6+).
7.30, 15.55, 20.50 «Прыколы 13-й школы» (6+).
7.35 Серыял «Флэш».
8.20, 19.15 Серыял «Аднойчы ў Растове» (16+).
9.50 «Удалыя парады» СБ ТБ.
10.15 Дэтэктыў «Межы зла» (16+).
13.15, 18.10 Серыял «Добрыя знакі».
14.15 Серыял «Сувенір з Адэсы».
16.30 Прыгоды «У пагоні за ветрам» (12+).
19.10 «Надвор'е».
20.55 «Вечарына».
21.15 Трылер «На світанку справядлівасці» (12+).
0.15 Серыял «Бульварныя жахі» (18+).

ВТБ

6.05 «Дурні і дарогі» (16+).
7.20 «Лаві момант» (16+).
8.35, 16.10 Серыял «Варонін» (12+).
10.05 Серыял «Кухня. Вайна за гатэль» (16+).
11.35 Серыял «Псіхалагіні» (16+).
12.35 «Даеш моладзь» (16+).
13.15, 0.45 Серыял «Дзяўчынкі не здаюцца» (16+).
14.15, 2.45 Серыял «Маладзёжка» (16+).
17.40, 23.50 «Уральскія пельмені» (16+).
18.40 Серыял «Карані» (16+).
20.30 Серыял «#СеняФедзя» (16+).
21.30 Фантастыка «Таймлес. Рубінавая кніга» (12+).

1.35 Серыял «Татавы дочкі» (12+).
4.20 «Адна за ўсіх» (16+).
5.10 «6 кадраў» (16+).

Культура

6.30, 7.00, 7.30, 10.00, 15.00, 19.30, 23.40 Навіны культуры.
6.35 «Пешшу...» Масква брытанская.
7.05, 20.05 «Правілы жыцця».
7.35, 0.00 «Загадкі Старажытнага Егіпта». Дак. фільм [СЦ].
8.25 Жыццё выдатных ідэй. «Бітва за Паўночны полюс».
8.50, 16.30 «Авадзень». Маст. фільм [СЦ].
10.15 «Назіральнік».
11.10, 0.45 XX стагоддзе. «Мэта жыцця. Акадэмік Аляксандр Якаўлеў».
12.20 Дарогі старых майстроў. «Бераста-бяроста».
12.30, 22.05 «Пікаса». Маст. фільм (16+).
13.25 Да 65-годдзя Аляксандра Башырава. Лінія жыцця.
14.20 «Мой дом — мая слабасць». Дак. фільм.
15.05 Навіны. Падрабязна. Кіно.
15.20 «Біблейскі сюжэт».
15.45 «Белая студыя».
17.40, 1.55 Фестываль у Верб'е. Данііл Трыфанаў.
18.40 Прыступкі цывілізацыі [СЦ].
19.45 Галоўная роля.
20.35 «Добрай ночы, малыя!»
20.50 Успамінаючы Міхаіла Губенку. «Маналог у 4 частках».
21.20 Абсалютны слых.
22.55 «Чаму Месяц не з чыгуну». Дак. фільм.

Настальгія

6.00 The Best of «СевА-логія» (18+).
7.05, 8.45, 9.45, 11.00, 12.55, 15.45, 17.00, 20.50, 21.45, 23.00, 1.55, 3.45, 5.20 Музычная настальгія (12+).
7.20 Маст. фільм «Двое пад адным парасонам» (16+).
9.00, 15.00, 21.00, 3.00 «Мінулы час» (12+).
10.00, 16.00, 22.00 «Народжаныя ў СССР» (12+).
12.00 «Быў час» з Аляксандрам Паліткоўскім: «Каапeратары. Яны былі першымі» (16+).
13.10 Маст. фільм «Маленькая паслуга» (16+).
14.25 «Ранішняя пошта». 1988 год (12+).
18.00 «Спяем, сябры» (12+).
19.00 Маст. фільм «Таня» (16+).
0.00 Маст. фільм «Дзікае каханне» (18+).
2.10 Фільм-канцэрт «Зімовы вечар... у Лужніках!» (12+)
4.00 Тэлеспектакль «Звычайныя абставіны» (16+).

EuroSport 1

0.00 Аўтагонкі. «24 гадзіны Ле-Мана». Агляд (12+).
1.00, 4.00, 8.00 Тэніс. «Ралан Гарос» (6+).
2.30, 6.00, 9.30, 14.40 Снукер. European Masters (6+).
11.30 Аўтагонкі. WTCR. Агляд (12+).
12.00 Аўтагонкі. «24 гадзіны Ле-Мана» (12+).
13.30 Веласпорт. «Тур дэ Франс». Агляд (12+).

Кінакамедыя

1.00 Забі мяне тройчы (18+).
2.45 Любоў не па памеры (16+).
4.30 Дрэнны Санта (16+).
6.15 Дрэнны Санта-2 (16+).
8.00 Эйр Амерыка (16+).
10.10 Забойныя агеньчык (16+).
12.00 Кабельшчык (16+).
13.50 Дачка майго боса (12+).
15.30 Дапамажыце стаць бацькам (16+).
17.20 Хот-дог (18+).

19.30 Ультраамерыканцы (18+).
21.20 Душэўная кухня (16+).
23.15 Зачараваная Эла (12+).

ТБ3

6.00 Калекцыя «Беларусьфільма» (12+).
8.00 М/ф (6+).
9.05, 15.30, 4.30 «Суд ідзе». Дак. серыял (16+).
10.05, 17.30 «Старац» (16+).
11.10, 18.35 «Сляпая» (16+).
12.15, 19.40 «Варажбіт-ка» (12+).
13.20, 3.40 «Містычныя гісторыі» (12+).
14.20, 2.20 «Паляўнічыя на прывідаў» (16+).
16.30, 3.15 «Знакі лёсу» (16+).
20.50 «Косці». Серыял (16+).
22.35 «Візіцёры». Серыял (16+).
23.35 «10 самых» (16+).
0.15 «Лінія абароны» (16+).
0.50 «Прывідны патруль». Фантастыка (12+).

ТБ1000

7.10 Гадзіла (12+).
9.40 Новы Чалавек-павук (12+).
12.05 Новы Чалавек-павук: высокае напружанне (16+).
14.35 Іспанска-англійская (16+).
17.00 Гісторыя аднаго вампіра (16+).
19.00, 5.30 Візантыя (16+).
21.05 Ван Хельсінг (12+).
23.25 Сардэчна запрашаем у Zомбілэнд (16+).
0.55 Код да Вінчы (16+).
3.20 Анёлы і Дэманы (16+).

ТБ1000 Рускае кіно

6.00 Любоў-моркоў (12+).
8.00 Любоў-моркоў-2 (12+).
10.00 Любоў-моркоў-3 (12+).
11.45 Вяселле па абмене (16+).

13.20, 19.00 Метад Фрэйда-2 (16+).
15.35 Неадэкватныя людзі (16+).
17.30 Пікавая дама: Залюстроўе (16+).
20.55 Нявеста (16+).
22.40 Русалка. Возера мёртвых (16+).
0.10 Неадэкватныя людзі (16+).
2.00 Бумер (18+).
3.50 Бумер-2 (16+).

National Geographic

6.00, 11.35, 15.50, 20.05 Фабрыка ежы (16+).
6.05, 5.40 Навуковыя глупствы (16+).
7.20, 13.20, 17.35 Падарожжы з Горданам Рамзі (16+).
8.10 Каралі шахт (16+).
9.00 Зона будаўніцтва (16+).
9.55 Самыя лепшыя суперкары (16+).
10.45 Будзе шторм (16+).
14.10, 18.25 Аўта-SOS (16+).
15.00, 19.05, 2.05 Расследаванні авіякатастроф (16+).
21.00, 2.50 Драўляная скура (16+).
22.55 Космас: магчымыя Сусветы (16+).
0.35 Суперзбудаванні Трэцяга рэйха: вайна з Амерыкай (16+).
4.30 Сапраўдны геній (16+).
5.15 Гульні розуму (16+).

Discovery

8.00 Ілюзіяніст (12+).
8.45 Бітва за нерухомасць (12+).
9.35, 22.18 Махінатары (12+).
10.25, 17.12, 21.27, 4.56 Як гэта ўладкавана? (12+)
11.15, 5.42 Паляўнічыя на старызну (12+).
12.06, 19.45, 4.10 Браты Дызель (16+).
12.57 Скрыўленне часу (16+).
13.48 Як гэта зроблена? (12+)
14.39 Сталёвыя хлопцы (12+).
15.30 Выгадная старызна (12+).
16.21 Вялікі махінатар (12+).
18.03 Дальнабойшчыкі (12+).
18.54, 3.24 Веру-не-веру (12+).
20.36 Іржавая імперыя (12+).
23.09 Паляўнічыя на рэліквіі (16+).
0.00, 6.28 Голыя і напалоханыя (16+).
1.42 Музейныя загадкі (12+).
2.33 Аўтабан А2 (12+).
7.14 Выбуховае шоу (16+).

Беларусь 1

6.00, 7.20, 8.15 Добрай раніцы, Беларусь!
7.00, 8.00 (з сурдаперакладам), **9.00, 12.00, 13.00, 15.00, 17.00, 19.00** Навіны.
7.05, 8.05 Навіны эканомікі.
7.10, 8.10 «Зона Х». Крымінальная хроніка (16+).
9.10, 22.15 Серыял «След» (16+).
10.45, 12.10, 18.35, 19.20 Меладрама «Увaходзячы ў хату, азірніся» (16+).
13.05, 14.45, 15.25 Меладрама «Спытайце ў восені» (16+).
13.55 «Здарова здаровым быць!» (6+) [СЦ].
15.10, 18.00 Навіны рэгіёна.
17.05 Беларуская часінка.
18.15, 0.25 «Зона Х». Крымінальныя навіны (16+).
21.00 Панарама.
21.45 Адзін дзень (12+).
0.05 Сфера інтарэсаў.
0.45 Дзень спорту.

Беларусь 2

7.00 «Уключайся!» (12+)
9.00, 18.15 Тэлебарометр.
9.05, 20.10 Серыял «Сляпая» (16+).
10.00, 22.55 «Экстрасэнсы-дэтэктывы» (16+).
10.55, 18.20 Серыял «Атручанае жыццё». 1-я і 2-я серыі (16+).
12.40, 23.55 Серыял «Анатомія страсці» (16+).
13.25 «Багіня шопінгу. Бліскучае вяртанне» (16+).
14.20 «Муж напракат» (16+).
15.15 Элементарыум (6+).
15.40 Нічога сабе ньюз (12+).
15.45 «Пін_код». Інтэрактыўны маладзёжны праект (12+).
16.30 «Не нарадзіся прыгожай». Серыял (12+).
17.20 «Арол і рэшка. Марскі сезон» (16+).
21.10 Спортлато 6 з 49, КЕНО.
21.15 «Вяселле ўсляпую» (16+).

Беларусь 3

7.00 «Дабраранак».
7.35, 12.15 «Беларуская кухня». Цатні.
8.05, 12.00, 20.20 Навіны культуры.
8.25 Гэты дзень.
8.30, 18.05 «Контргульня». Серыял (12+).
10.05 «Апошні дзень». Аляксей Смірноў (12+).
10.45 «Майстры і куміры». Наталля Руднева.
11.40 «Архітэктура Беларусі» [СЦ].
12.40 «Льецца песня па-над Шчарай». Канцэрт.
14.20, 21.05 «Гараж». Маст. фільм (12+).

16.00 «Фарбы памяці». Мастак Эдуард Куфко.
16.25, 23.10 «Сакрэтны фарватар». Серыял (12+) [СЦ]
17.40 «Жывая культура». Традыцыя прыгатавання рыбы, сушанай у печы на саломе (вёскі Бярозаўскага раёна Брэсцкай вобласці).
20.40 «Калыханка» (0+).
22.45 «Запіскі на палях». Францішак Багушэвіч: бацька і дзеці [СЦ].

Беларусь 5

6.50, 18.40 Футбол. Ліга чэмпіёнаў УЕФА.
10.30 Футбол. Ліга чэмпіёнаў УЕФА. Дзённік.
11.00 Тэніс. WTA.
17.00 Хакей на траве. Чэмпіянат Беларусі. «Рытм» (Гродна) — ХК «Мінск».
20.40 Гульні «навырaст».
21.15 Авертайм.
21.45 Футбол. Суперкубак УЕФА. «Севілья» (Іспанія) — «Баварыя» (Германія). (У перапынку — Спорт-цэнтр.)

АНТ

6.00, 7.05, 8.05 «Наша раніца».
7.00 [СЦ], **8.00** [СЦ], **9.00** [СЦ], **11.00, 13.00, 16.00, 18.00** [СЦ], **20.30, 1.30** Нашы навіны.
9.15 «Аб'ектыўНА» (16+).
10.15 «Жыць здорава!» (16+)
11.15 Серыял «Сінія ночы» (12+).
12.10 «Модны прыгавор» (6+).
13.15, 23.35 Серыял «Ліст чакання» (16+).
15.10 «Давай пажэнімся!» (16+)
16.20 «Мужчынскае/Жаночае» (16+).
17.20, 18.20 «На самай справе» (16+).
18.50 «Няхай гавораць» (16+).
20.00 Час.
21.10 «Маркаў. Нічога асабістага» (16+).
21.40 Серыял «Айчым» (16+).

СТБ

6.00, 6.40, 7.45 «Раніца СТБ».
6.30 [СЦ], **7.30** [СЦ], **8.30** [СЦ], **10.30, 13.30, 16.30, 19.30, 22.30** Навіны «24 гадзіны».
9.00, 23.50 «Загадкі чалавецтва» (16+).
10.40 «Як уладкаваны свет» (16+).
12.20 «Вадзіць па-руску» (16+).
12.45, 21.40,0.35 «Самыя шакавальныя гіпотэзы» (16+).
13.45, 23.05 «Таямніцы Чапман» (16+).
14.30, 20.50 «Неверагодна цікавыя гісторыі» (16+).
15.25, 16.50 «Балада пра Бомбера». Серыял (16+).
20.00, 22.55 «СТБ-спорт».
20.05 «Сталічныя падрабязнасці».
20.15 «Міншчына».
20.30 «Спецыяльны рэпартаж СТБ».

МІР

5.00, 3.35 Серыял «Выходжу цябе шукаць».
7.40, 10.10, 18.15, 19.25 Серыял «Апякун» [СЦ] (16+).
10.00, 13.00, 16.00, 19.00, 0.00 Навіны (бягучы радок).
13.15 «Справы судовыя. Грошы вярніце!» (16+)
14.10, 17.15 «Справы судовыя. Бітва за будучыню» (16+).
15.05, 16.15 «Справы судовыя. Новыя гісторыі» (16+).
22.40, 3.05 «Гульня ў кіно» (12+).
23.25, 0.15 «Сусветныя гульні розуму» (12+).
0.50 Серыял «Мухтар. Новы след» [СЦ] (6+).

РТР—Беларусь

7.00 «Новая раніца».
11.00, 14.00, 17.00, 20.00 Весткі.
11.30 «Пра самае галоўнае». Ток-шоу (12+).
12.35 «Лёс чалавека» (12+).
13.50, 16.50, 19.50, 23.00 Навіны — Беларусь.
14.40 Серыял «Таямніцы следства» (12+).
17.15 «60 хвілін». Ток-шоу.
18.35 «Андрэй Малахаў. Прамы эфір» (16+).
21.05 Серыял «Закрыты сезон» (12+).
23.10 «Вечар з Уладзімірам Салаўёвым».

НТБ—Беларусь

6.00 «Астрапрагноз».
6.10 «Гарады Беларусі» (6+).
6.40, 16.20, 19.40, 22.35, 23.30 Сёння. Галоўнае.
6.50 «Здароўе» (12+).
7.30, 8.25 «Справа лекараў» (16+).
8.00, 10.00, 13.00, 16.00, 19.00 Сёння.
8.45 Серыял «Мухтар. Новы след» (16+).
9.40, 22.40 «НЗ.by».
10.25, 23.00, 23.45 Драма «Банды» (16+).
11.20 Баявік «Марскія д'яблы. Смерч» (16+).
13.25, 16.30 Агляд. Надзвычайнае здарэнне.
13.55 Серыял «Высокія стаўкі» (16+).
17.00 «ДНК» (16+).
18.05, 19.55 Серыял «Мянтоўскія войны» (16+).
21.40 Серыял «Званар» (16+).
0.15 Серыял «Агенцтва схаваных камер» (16+).

8 канал

7.00, 15.30, 21.10, 1.10 «Надвор'е» + «Эрана».
7.05, 15.40 М/с «Далмацінец» (6+).
7.30, 15.35, 20.50 «Прыколы 13-й школы» (6+).
7.35 Серыял «Флэш».
8.30, 19.15 Серыял «Аднойчы ў Растове» (16+).
10.00 «Сем цудаў».
10.30 Драма «Марафон «24 гадзіны Ле-Мана».
13.00, 18.10 Серыял «Добрыя знакі».
14.00 Серыял «Сувенір з Адэсы».
16.20 Драма «Сястрычка».

17.55 «Фэшн is my прафэшн» (12+).
19.10 «Надвор'е».
20.55 «Вечарніца» (6+).
21.15 Дэтэктыў «Мяжа зла» (16+).
0.15 Серыял «Бульварныя жахі» (18+).

ВТБ

6.05 «Дурні і дарогі» (16+).
7.20 «Лаві момант» (16+).
8.35, 16.10 Серыял «Вароніны» (12+).
10.05 Фантастыка «Таймлес. Рубінавая кніга» (12+).
12.25 «Даеш моладзь» (16+).
13.15, 0.45 Серыял «Дзяўчынкі не здаюцца» (16+).
14.15, 2.45 Серыял «Маладзёжка» (16+).
17.40, 23.50 «Уральскія пельмені» (16+).
18.40 Серыял «Карані» (16+).
20.30 Серыял «#Сеня-Федзя» (16+).
21.30 Фантастыка «Таймлес-2: сапфіравая кніга» (12+).

1.35 Серыял «Татавы дочкі» (12+).
4.20 «Адна за ўсіх» (16+).
5.10 «6 кадраў» (16+).

Культура

6.30, 7.00, 7.30, 10.00, 15.00, 19.30, 23.40 Навіны культуры.
6.35 «Пешшу...» Масква бронзавая.
7.05, 20.05 «Правілы жыцця».
7.35, 0.00 «Загадкі Стаража Егіпта». Дак. фільм [СЦ].
8.25 Жыццё выдатных ідэй. «Загадка пісьменства майя».
8.50, 16.35 «Авадзень». Маст. фільм. Заключная серыя [СЦ].
10.15 «Назіральнік».
11.10, 0.45 XX стагоддзе. «Сустрэча ў Канцэртнай студыі «Астанкіна» з народным артыстам РСФСР Васіліем Ланавым».
12.30, 22.05 «Пікаса». Маст. фільм (16+).
13.25 85 гадоў Герарду Васільеву. Лінія жыцця.
14.20 «Мой дом — мая слабасць». Дак. фільм.
15.05 Навіны. Падрабязна. Тэатр.
15.20 Пернікавы домік. «Паўночныя кветкі» [СЦ].
15.45 «2 Вернік 2».
17.40, 2.05 Фестываль у Верб'е. Рэно Капюсон і Андраш Шыф.
18.40 Прыступкі цывілізацыі [СЦ].
19.45 Галоўная роля.
20.35 «Добрай ночы, малыя!»
20.50 Успамінаючы Міхалая Губенку. «Маналог у 4 частках».
21.20 «Энігма». Яфім Бронфман.
22.55 «Дзевяць дзесятых, або Паралельная фантастыка». Дак. фільм.

Настальгія

6.00 «Быў час» з Аляксандрам Палітковскім: «Кааператары. Яны былі першымі» (16+).
6.55, 9.45, 11.00, 14.50, 15.45, 17.00, 20.15, 21.45, 23.00, 1.05, 2.45, 3.45, 5.00 Музычная настальгія (12+).
7.10 Маст. фільм «Маленькая паслуга» (16+).
8.25 «Ранішняя пошта». 1988 год (12+).
9.00, 15.00, 21.00, 3.00 «Мінулы час» (12+).
10.00, 16.00, 22.00, 4.00 «Народжаныя ў СССР» (12+).
12.00 «Спяем, сябры!» (12+)
13.00 Маст. фільм «Таня» (16+).

18.00 Маст. фільм «Каханне з прывілеямі» (16+).
0.00 The Best of «СевАлогія» (18+).
1.20 Маст. фільм «Двое пад адным парасонам» (16+).

EuroSport 1

0.00, 4.00, 8.00 Тэніс. «Ралан Гарос» (6+).
1.30 Аўтагонкі. WTCR. Агляд (12+).
2.30, 6.00, 9.30, 17.40 Снукер. European Masters (6+).
11.30 Аўтагонкі. WTCR (12+).
12.30 Веласпорт. «Тур дэ Франс». Агляд (12+).
13.30 Веласпорт. Чэмпіянат свету — 2019.

Кінакамедыя

1.00 Сямейнае рабаванне (16+).
2.40 Карсіканец (16+).
4.30 Нерэальнае каханне (16+).
6.10 Забі мяне тройчы (18+).
7.45 Спадарыня пакаёўка (12+).
9.45 Аперацыя «Тушонка» (16+).
11.45 Шафёр напракат (18+).
13.45 Стажор (16+).
15.35 Красуня на ўсю галаву (16+).

17.40 SuperАлібі (16+).
19.30 Тата-дасвідос (16+).
21.40 Сакавіцкія каты (16+).
23.30 Хатняе відэа (18+).

ТБ3

6.00 Калекцыя «Беларусьфільма» (12+).
7.50 М/ф (6+).
8.30, 23.35 «Улегцы» (12+).
9.05, 15.30, 4.30 «Суд ідзе». Дак. серыял (16+).
10.05. 17.30 «Старац» (16+).
11.10, 18.35 «Сляпая» (16+).
12.15, 19.40 «Варажбітка» (12+).
13.20, 3.45 «Містычныя гісторыі» (12+).
14.20 «Паляўнічыя на прывідаў» (16+).
16.30 «Знакі лёсу» (16+).
20.50 «Косці». Серыял (16+).
22.35 «Візіцёры». Серыял (16+).
0.15 «Знак якасці» (16+).
1.00 «Праметэй». Маст. фільм (16+).
3.00 «Акцёрскія драмы» (12+).

ТБ1000

7.35 Ван Хельсінг (12+).
9.45, 5.00 Пасажыр (16+).
11.35 Код да Вінчы (16+).
14.15 Анёлы і Дэманы (16+).

16.40, 2.40 Беласнежка і паляўнічы (16+).
19.00 Дракула (16+).
20.35 Прыгажуня і пачвара (12+).
22.35 Трыстан і Ізольда (12+).
0.45 Гісторыя аднаго вампіра (16+).

ТБ1000 Рускае кіно

6.05 Нявеста (16+).
8.00 Русалка. Возера мёртвых (16+).
9.30 Брат (16+).
11.20 Брат-2 (16+).
13.45, 19.10 Метад Фрэйда-2 (16+).
15.55 Нявеста (16+).
17.40 Рок (16+).
21.10 Бык (16+).
23.00 Бумер (18+).
1.15 Мяжа. Таежны раман (16+).
3.45 Часовыя цяжкасці (12+).

National Geographic

6.00, 11.25, 15.45, 20.05 Фабрыка ежы (16+).
6.20 Зрабіць за адзін дзень (16+).
7.10, 13.15. 17.35 Падарожжы з Горданам Рамзі (16+).
8.00 Каралі шахт (16+).
8.50 Зона будаўніцтва (16+).
9.45 Самыя лепшыя суперкары (16+).
10.35 Будзе шторм (16+).
12.20, 16.40 Драўляная скура (16+).
14.05, 18.25 Аўта-SOS (16+).
14.55, 19.15, 21.00, 1.55 Расследаванні авіякатастроф (16+).
21.50 Як уладкаваны інтэрнэт: 50 гадоў анлайн (16+).
23.30 Злавіць кантрабандыста: аэрапорт Кенэдзі (16+).
0.25 Суперзбудаванні Трэцяга рэйха: вайна з Амерыкай (16+).
3.25 Асушыць акіян: патанулы горад піратаў (16+).
4.20 Неверагодныя машыны (16+).
5.10 Гульні розуму (16+).
5.35 Навуковыя глупствы (16+).

Discovery

8.00 Ілюзіяніст (12+).
8.45 Бітва за нерухомасць (12+).
9.35, 22.18 Махінатары (12+).
10.25, 17.12, 21.27, 4.56 Як гэта ўладкавана? (12+)
11.15, 5.42 Паляўнічыя на старызну (12+).
12.06, 19.45, 4.10 Браты Дызель (12+).
12.57 Скрыўленне часу (16+).
13.48 Выбуховае шоу (16+).
14.39 Мегаперавозкі (12+).
16.21 Вялікі махінатар (12+).
18.03 Дальнабойшчыкі (12+).
18.54, 3.24 Веру-не-веру (12+).
20.36 Іржавая імперыя (12+).
23.09 Паляўнічыя на рэліквіі (16+).
0.00 Залаты шлях Паркера Шнабеля (16+).
0.51, 6.28 Голыя і напалоханыя (16+).
1.42 Музейныя загадкі (12+).
2.33 Каралі грузавікоў (12+).

НАДЗЁННЫЯ ТУРБОТЫ САМЫЯ АДКАЗНЫЯ

Размова са старшынёй Мінскага гарадскога Савета Андрэем БУГРОВЫМ пра тое, што сапраўды хвалюе гараджан і дэпутатаў

«МС»: Сёння ў Мінску жыве 2 018 000 чалавек, іх інтарэсы ў гарадскім Савеце прадстаўляюць 57 дэпутатаў. Як бачым, не такі ўжо і шматлікі дэпутацкі корпус. А пытанняў, у тым ліку і вострых, крытычных заўваг у мінчан да дэпутатаў, а праз іх і да гарадскіх улад, да дзейнасці пэўных службаў узнікае нямала. Як спраўляецеся?

— Імкнёмся больш шчыльна і прадметна працаваць з выбаршчыкамі. Спосаб не новы, але дзейсны і правераны часам. Калі паглядзець састаў нашага гарадскога Савета, то відавочна, што ў кожнага з дэпутатаў важнае і адказнае кола службовых абавязкаў. Але тым не менш, кожны з іх знаходзіць час для работы з людзьмі ў сваёй акрузе, каб паўдзельнічаць у суботніку, завітаць на сход ветэранаў, пацікавіцца, як адпачывае моладзь у вольны час, станам спартыўных пляцовак у мікрараёне. Можа, таму колькасць зваротаў насельніцтва да дэпутатаў у цэлым паступова зніжаецца.

«МС»: А як часта вам асабіста ўдаецца пагутарыць з людзьмі — падчас афіцыйных прыёмаў грамадзян у якасці старшыні гарсавета, прамых тэлефонных ліній згодна зацверджаным графікам?

— Не толькі. Зразумела, і прыёмы, і прамыя лініі мы праводзім рэгулярна. Але гэтага, лічу, недастаткова. Здараецца, што чалавеку проста неабходна з вамі сустрэцца — ну калі не тэрмінова, то на працягу 2-3 дзён. І што тады? Таму я прытрымліваюся наступнага правіла: па меры магчымасці ажыццяўляць штодзённы прыём грамадзян.

— І як гэта сістэма працуе?

— Нічога складанага. Кожны мінчанін можа па тэлефоне запісацца да мяне на прыём. Не абавязкова я з ім сустрэнуся, як гаворыцца, «сёння на сёння». У гарсавеце спецыялісты вызначаць зручныя і для мяне, і для суразмоўцы час і дату. Бо ў мяне свой працоўны графік, удзел у розных мерапрыемствах і г. д. Магчыма, я прыму наведвальніка не на наступны дзень, але даволі хутка. Гэта пытанне лічаных дзён. Такую практыку работы з грамадзянамі я мяркую прадоўжыць і надалей.

Заўважу, што ў нашым будынку прыёмы грамадзян на рэгулярнай аснове праводзяць і старшыні профільных пастаянных камісій Мінскага гарадскога Савета. І гэта акрамя прыёмаў у сваіх выбарчых акругах. Дык вось, у гарсавеце старшыні пастаянных камісій нярэдка ладзяць тэматычныя дні. Скажам, ва ўмоўны «дзень медыцыны» запрашаем наведвальнікаў выказваць прапановы па пытаннях работы гарадскіх бальніц, паліклінік, іншых медыцынскіх устаноў. Наступны дзень прыёму грамадзян вырашылі прымеркаваць

да абмеркавання праблем жыллёва-камунальнай гаспадаркі.

«МС»: Не здзіўлюся, калі гэтыя «вечныя» пытанні ўвогуле ў прыярытэце зваротаў.

— Так. Розныя аспекты дзейнасці ці бяздзейнасці службаў жыллёва-камунальнай гаспадаркі людзей па ранейшаму хвалююць, аб чым яны і сігналізуюць дэпутатам. Як і аб праблемах добраўпарадкавання дваровых тэрыторый, пунктаў прыпынку транспарту і яшчэ аб многім іншым. Карацей, аб усім тым, што так ці інакш уплывае на камфорт. І мы імкнёмся аператыўна рэагаваць на іх запыты, уважліва ставіцца да выканання наказаў выбаршчыкаў. Сярод зваротаў ёсць і тыя, якія, з аднаго боку, ставяць складаныя задачы перад гарадскімі ўладамі, а з іншага боку, у пэўным сэнсе радуюць, нават натхняюць. Гэта, ведаеце, як у навасёла: шмат спраў з пераездам на новую кватэру, выбарам сантэхнікі, шпалераў, мэблі, але гэта прыемныя клопаты. Пагадзіцеся.

«МС»: Пагаджаюся, але ўдакладніце, калі ласка, сваю думку.

— Тут трэба мець на ўвазе, што межы сталіцы пашыраюцца, пракладваюцца новыя і рамантуюцца старыя дарогі і пуцеправоды, узводзяцца новыя жылыя кварталы і сацыяльна-культурныя ўстановы. Іх аб'ектыўна не хапае. Вось пра неабходнасць ліквідацыі такога, так бы мовіць, сацыяльнага дэфіцыту нам пастаянна нагадваюць жыхары маладых мікрараёнаў. Ім хочацца мець у крокавай даступнасці паліклініку, школу, гандлёвыя цэнтры, іншыя аб'екты сацыяльнай інфраструктуры. І людзі маюць рацыю. Таму ўрачыстае адкрыццё 10 верасня новага дзіцячага садка на 230 месцаў з удзелам старшыні Мінгарвыканкама Уладзіміра Кухарава стала святам і знакавай падзеяй для маладых сем'яў мікрараёна Лошыца-9. У садку прадугледжаны басейн, камп'ютарны клас і харчовы блок. Усе кабінеты ўкамплектаваныя сучаснай тэхнікай. Адзначу, што гэты аб'ект узвялі за рэкордныя дзевяць месяцаў. Побач з ім будуюць школу, якая адкрыецца ў наступным годзе.

Нагадаю пра рэканструкцыю 11-й гарадской бальніцы, якая распачалася з будаўніцтва новага хірургічнага корпуса. Гэта будзе 9-павярховы гмах-прыгажун, дзе пацыентаў пачнуць лячыць не толькі ў камфортных умовах, але і з дапамогай найноўшых медыцынскіх тэхналогій і самага сучаснага абсталявання.

«МС»: Якія высновы вы можаце зрабіць з вашага досведу прыёму грамадзян, а таксама з практыкі вашых калег-дэпутатаў? Ці заўсёды людзі абгрунтавана звяртаюцца да вас за дапамогай?

— Мы ў гарадскім Савеце прымаем кожнага мінчаніна і нават гасцей сталіцы, калі ў іх з'явілася патрэба з намі ўбачыцца. Нярэдка да дэпутата звяртаюцца па дапамогу, як у апошнюю інстанцыю. Нават пасля разгляду справы ў судзе, прыняцця там адпаведнага рашэння. Мы ў сваю чаргу стараемся зрабіць усё магчымае, зразумела, у межах прававога поля, каб падтрымаць наведвальніка, разабрацца ў сутнасці пытання.

Магчыма, пасля вывучэння шэрагу родных зваротаў ад мінчан па пэўнай вострай праблеме паследуюць прапановы дэпутатаў аб зменах у асобныя заканадаўчыя дакументы. Бо жыццё не стаіць на месцы, асобныя акты, палажэнні і інструкцыі паступова страчваюць актуальнасць, ужо не адпавядаюць часу і маюць патрэбу ў зменах, удакладненнях, карэкціроўцы.

Не сакрэт, што некаторыя грамадзяне спрабуюць выкарыстоўваць дэпутата як своеасаблівага адваката, хоць праблему можна вырашыць самастойна. Дастаткова звярнуцца ў юрыдычную кансультацыю, самому завітаць у адміністрацыю раёна і г. д. Але ўсё роўна ідуць да дэпутата, які, на мой погляд, у першую чаргу павінен вырашаць праблемы пэўных груп людзей: жыхароў квартала, двара, дома. Тым не менш, мы ніколі не адмаўляем выбаршчыку ў сардэчнай вырашэнню яго асабістага пытання.

«МС»: Давайце вернемся да так званых дробных пытанняў, якія па сутнасці з'яўляюцца надзвычай важнымі для паўсядзённага жыцця мінчан, у значнай ступені ўплываюць на іх настрой, на адносіны да мясцовай улады. Возьмем масавую аўтамабілізацыю насельніцтва Мінска, якая ў свой час знянацку звалілася на гарадскія ўлады. Праблема паркоўкі аўтамабіля сёння — адна з самых вострых, у тым ліку і для інвалідаў. Што робіцца для гэтай катэгорыі мінчан?

— Пытанне зручнай паркоўкі для людзей з абмежаванымі магчымасцямі, я б сказаў, з разраду сацыяльна-маральных. Гэта ў першую чаргу праблема ў нас саміх, мы павінны кіравацца агульначалавечым прынцыпам: дапамажы бліжняму, больш слабаму. Як змагацца з нахабным захопам парковак для інвалідаў? Так, ёсць адміністратыўныя меры. Але чаму б маладым людзям, якія з дому не выходзяць без свайго смартфона, не рабіць здымкі гэтых парушэнняў і не дасылаць у ДАІ?

Я не разумею захаплення нашых суайчыннікаў вялікімі машынамі, магутнымі пазадарожнікамі, якія і паркаваць складана ў гарадскіх умовах, і фінансава ўтрымліваць затратна. Навошта яны ў горадзе з выдатнымі дарогамі? Бярыце прыклад з іншых краін, дзе пераважаюць невялікія эканамічныя малалітражкі і дзе за пазадарожнікі даводзіцца плаціць павышаны падатак. Думаю, трэба вывучыць гэты вопыт.

«МС»: Вядома, падтрыманне чысціні, парадку і прывабнага выгляду нашых вуліц і двароў таксама каштуе грошай. Ужо не першы год знешні выгляд асобных будынкаў сталіцы псуюць так званыя графіці. Як з гэтым змагацца?

— Дадзеная праблема непакоіць дэпутатаў. У размовах з насельніцтвам яны асуджаюць падобнае «мастацтва», на ліквідацыю якога выдаткоўваюцца значныя сродкі з гарадскога бюджэту. А іх можна было б выкарыстаць, напрыклад, на добраўпарадкаванне дзіцячых гульнявых і спартыўных пляцовак, на іншыя мэты. Але, відаць, такія размовы не даходзяць да «мастакоў». Таму Мінгарсавет плануе змяніць тактыку. У прыватнасці, мяркуецца выслухаць прапановы дэпутатаў і гараджан, прааналізаваць іх, а потым выбраць аптымальныя шляхі вырашэння непрыемнай з'явы. Не выключаем пашырэнне відэаназірання ў праблемных месцах, каб мець прамыя доказы супраць вандалаў.

«МС»: У Мінску ўжо шмат зроблена для раздзельнага збору бытавых адходаў і другаснай сыравіны. Аднак, па водгуках многіх мінчан, яшчэ далёка не ўсё. Якія планы на найбліжэйшую перспектыву?

— Работа гэта патрабуе пастаяннага ўдасканалення, бо праблема з ліку шматгранных: тут і эканамічныя фактары, і пытанні санітарыі, эстэтыкі, функцыянальнасці. Зараз разглядаюцца плюсы і мінусы ўстаноўкі ва ўсіх раёнах сталіцы сучасных модульных канструкцый для збору бытавых адходаў і другаснай сыравіны. Гэтыя ўстаноўкі на працягу некалькіх месяцаў праходзілі апрабацыю ў горадзе. Па водгуках тых, хто непасрэдна займаецца зборам і перавозкай адходаў, а таксама мінчан наогул, такія модулі маюць шэраг пераваг у параўнанні са звыклымі рознакаляровымі кантэйнерамі. Новыя «домікі для смецця» даволі проста вырабляць, збіраць на месцы. Прапаноўваюцца тры варыянты модуляў: для збору цвёрдых адходаў, для другаснай сыравіны і для буйнагабарытнага смецця.

І яшчэ, гэтыя модулі адрознівае мабільнасць, іх можна без праблем перасоўваць з месца на месца. Іх плануецца спачатку ўладкоўваць каля тых дамоў, у якіх завараны смеццеправоды альбо жыхары далі згоду на іх кансервацыю.

Увогуле мы збіраемся больш шырока выкарыстоўваць замежны досвед па зборы тары з пластыка і шкла з выкарыстаннем яе закладнога кошту. Але гэта тэма для асобнай размовы.

«МС»: Наколькі я ведаю, сёння дэпутатаў гарадскога Савета хвалюе і правільная ўтылізацыя вельмі дробных, але небяспечных для экалогіі, а значыць, і здароўя людзей рэчаў — такіх як батарэйкі, электралямпачкі, а цяпер вось і лекі. Пра апошняе, калі можна, — больш падрабязна.

— Калі ласка. Так, збор батарэек у Мінску наладжаны. У крамах, гандлёвых цэнтрах ёсць спецыяльныя скрыні для адпрацаваных батарэек, і многія мінчане іх туды прыносяць. Цяпер на чарзе — збор лекаў, у якіх скончыўся тэрмін прыдатнасці. Справа для нас у пэўным сэнсе новая.

А тым часам пратэрмінаваныя лекі і медыцынскія прэпараты праз атручванне глебы і вады тояць у сабе значную небяспеку для жыхароў вялікага горада. Увявіце, што два мільёны чалавек адначасова выкінулі ў смецце ўсяго па адным граме таблетак. З гэтага атрымаюцца тоны таксічных адходаў. Гэтая праблема, выкліканая адсутнасцю сістэмы ўтылізацыі лекаў, дэпутатаў занепакоіла. Пачалі думаць над яе вырашэннем. У прыватнасці, плануем ставіць у паліклініках, аптэках «Белфармацыі» спецыяльныя кантэйнеры для збору лекаў і медыцынскіх прэпаратаў. Адпаведнае пытанне мы плануем усебакова разгледзець на чарговай сесіі Мінскага гарадскога Савета.

Гутарыў Леанід ЛАХМАНЕНКА.

Фота агенцтва «Мінск-навіны».

«ГЕЙЗЕР» АДКЛЮЧАЦЬ ДА ВЯСНЫ

Водная феерыя, якая радавала жыхароў і гасцей сталіцы, бярэ зімовы тайм-аўт — у апошнія дні верасня гарадскія фантаны завяршаюць сваю работу.

Як паведамляе тэлеграм-канал «Мінск. Афіцыйна» фантаны ў сталіцы будуць адключаць паэтапна 28 і 29 верасня. Выключэннем стане толькі новы фантан у раёне парка імя Янкі Купалы. Ён будзе дзейнічаць да 30 верасня. Але а палове дзявятай вечара ўсе ахвотныя змогуць паназіраць за апошнім у бягучым сезоне святломузычным шоу. Пасля гэтага «гейзер» адключаць да вясны.

ДОБРАЎПАРАДКАВАННЕ

УСЕ — НА СУБОТНІК!

У суботу, 19 верасня, у Мінску распачынаецца традыцыйны восеньскі месячнік па навядзенні парадку.

Намеснік старшыні Мінгарвыканкама Аляксандр ДАРАХОВІЧ праз тэлеграм-канал «Мінск. Афіцыйна» заклікаў сталічных жыхароў далучыцца да гэтай карыснай справы.

— Мы ўдзячныя мінчанам за актыўны ўдзел у азеляненні горада летась. Агульнымі намаганнямі мы высадзілі рэкордную колькасць дрэў і кустоўя. Запрашаем гараджан і гэтай восенню прыняць удзел у суботніках, у азеляненні сваіх двароў і іншых гарадскіх тэрыторый, — звярнуўся ён.

Дарэчы, гэтай восенню адновіцца дзейнасць праекта «Зялёны двор разам!», з дапамогай якога мінчане змогуць азеляніць свае двары, а камунальнікі паспрыяюць у арганізацыі акцый па пасадцы дрэў і кустоўя.

«БРУДНЫ» ФУТБОЛ ПРЫЖЫЎСЯ Ў БЕЛАРУСІ

19 верасня 2020 года на базе торфабрыкетнага завода «Усяж» запланавана правядзенне II рэспубліканскага турніра па тарфяным (інакш кажучы, балотным) футболе сярод арганізацый тарфяной прамысловасці ДВА «Белпалівагаз» і арганізацый цэментнай галіны Беларусі, паведамілі ў прэс-службе Мінэнерга.

У спаборніцтвах паўдзельнічаюць 15 камандаў, якія прадэманструюць сваё майстэрства валодання мячом у самым натуральным брудзе... Безумоўна, відовішча яшчэ тое!

Трэба сказаць, што гэта не адзінае месца, дзе праводзяцца такога роду спаборніцтвы па балотным футболе. На Аўгустоўскім канале, што пад Гроднам, аналагічныя гульні ладзяцца ўжо не першы год. У спаборніцтвах, дарэчы, удзельнічаюць не толькі мужчынскія, але і жаночыя каманды.

Вольга АНУФРЫЕВА.

СВОЙ СЯРОД СВАІХ

«ТРЭБА, КАБ БЫЛО ПРЫГОЖА, ЧЫСТА, УТУЛЬНА»

Стараста вёскі Дзівін — аб навядзенні парадку і маральным абавязку жыхароў яго падтрымліваць надалей

Адгулялі-адшумелі дажынкі ў Дзівіне. Госці раз'ехаліся, заспяваўшы: «Бывайце здаровы, жывіце багата», арганізатары сабралі дэкарацыі, а жыхары засталіся ў памаладзелым населеным пункце, дзе прыгажосць наводзілі амаль усім раёнам. «Пакуль нават не ведаю, з чаго пачынаць растлумачальную работу. Будзем раіцца з актывістамі, мы так многа рабілі апошнім часам для нашага Дзівіна, — гаворыць стараста вёскі Ніна КЛАЧКОВІЧ. — Важна не апускаць узнятую планку, трэба каб і надалей было прыгожа, чыста, утульна».

Ніна Мікалаеўна старастам у Дзівіне не так і даўно — паўтара года. Як выходзіла на пенсію, 33 гады адпрацаваўшы спецыялістам у сельвыканкаме, старшыня Вера Пікула папрасіла ўзяць на сябе гэты ўчастак работы. Ніна Мікалаеўна не спяшалася згаджацца, думала пажыць жыццём звычайнай вясковай пенсіянеркі, каб агарод і паездкі ў грыбы, каб у асалоду паглядзець тэлеперадачу і пачытаць добрую кнігу няспешна, пагасціць у сваякоў, выбрацца ў горад па магазінах. Справу для сябе заўсёды знайсці можна, было б жаданне. Але старшыня праяўляла настойлівасць, тады ў патэнцыяльнай старасты паявіўся контраргумент: невядома, як людзі ўспрымуць яе кандыдатуру, у сельсавеце столькі гадоў прабыла, можа, і не ўсім падабалася.

Ну і вынеслі пытанне на сход, а людзі ўзялі і падтрымалі Ніну Клачковіч фактычна аднадушна. Што ўжо тут рабіць, застаецца працаваць. Тым больш што Дзівін — вялікі населены пункт, а яна не толькі па рабоце ведае тутэйшых людзей, нарадзілася і вырасла тут, знае амаль кожнага жыхара, і бацькоў яго, і дзяцей...

Самай першай яе справай на пасту старасты было добраўпарадкаванне могілак. Разам з актывісткамі ўсіх абыходзілі, размаўлялі, грошы збіралі, потым машыны і арганізацыі наймалі, суботнікі арганізоўвалі. На адным баку паставілі агароджу даўжынёй 400 метраў, на другім каля 80 метраў. Замовілі вароты, хутка будуць гатовыя. Гэта толькі сказаць ці напісаць пра вынік проста: памесцяцца ў два радкі, а зрабіць надзвычай складана.

— Колькі намаганняў спатрэбілася, каб спілаваць дрэвы, выдаліць пні, расчысціць пляцоўку, — пералічвае Ніна Клачковіч. — Нават калі прыйдуць машыны ЖКГ, лясніцтва ці іншай службы, спецыялісты знясуць дрэва, забяруць камлі на шчэпкі, і паедуць. А колькі смецця, галін, адходаў застаецца! Усё трэба выграбці, вымесці і вынесці. І гэта ўжо наша, найбольш, жаночая работа. Выходзілі на суботнікі, працавалі ў іншыя дні. Многія людзі адгукаюцца, разумеюць, дапамагаюць, а іншы скажа, нібы адрэжа: «Я заняты», і ўсё, размова на гэтым заканчваецца. Часам даводзілася чуць, маўляў, мае магілы дагледжаны, а да

Стараста Ніна КЛАЧКОВІЧ.

іншых мне справы няма, — прыцягвае стараста. — Але ж на нашых могілках ёсць шмат магіл, за якімі няма каму дагледзець, на якіх нават крыжы паваліліся. І гэта рабіць, лічу, абавязак усёй грамады. Так мы і рабілі з многімі і многімі жыхарамі вёскі.

Ну а перад дажынкамі, на думку Ніны Клачковіч, папрацавалі добра. На работу па афарбоўцы агароджы, фасадаў, камунальных пабудоў выходзілі работнікі выканкама, устаноў адукацыі і культуры, сацыяльныя работнікі. Адной чы такая восень калега па працоўным дэсанце насмяшыла Ніну Мікалаеўну. Жанчына думала, што стараста за сваю работу атрымлівае штомесячнае грашовае ўзнагароджанне, як і любы работнік. Давялося растлумачыць, што тых грошай, якія раз у квартал выплачваюць у якасці заахвочвання старастам, хапае акурат на тэлефонныя перагаворы з жыхарамі і актывістамі. І то не заўсёды, у перыяд актыўных суботнікаў гэтай вясной не хапала.

Суботнікі па навядзенні парадку прайшлі, наперадзе — новыя справы. Зноў вяртаецца стараста да мінулых дажынак: «Такога свята дакладна не ведаў Дзівін. Прыемна было ўбачыць людзей, што гадамі альбо дзесяцігоддзямі тут не бывалі. На святе заўважыла жанчыну, яна жыве ў Мінску, бацькі паўміралі даўным-даўно, сваякоў паблізу няма, але вось прыехала, пацягнула, значыць, у родныя мясціны. Такіх гасцей было многа.

І як добра, што мы паказалі сябе найлепшым чынам. Вакол чысціня, прыгажосць, мноства кветак. Дарэчы, пра кветкі. На падтрыманне выгляду клумбаў спатрэбяцца грошы і пастаянны работнік. Спадзяёмся, што за гэта возьмецца ўчастак ЖКГ. Вельмі хацелася б, каб клумбы і далей радавалі вока. І ўсім нам трэба мець на ўвазе, што знешні выгляд залежыць ад кожнага. Гаспадыні ведаюць, калі перад Вялікаднем ладзіш вялікую ўборку, здаецца, зрабіў усё, з кожнага куточка пыл ды бруд прыбраў. А пройдзе два-тры тыдні, і зноў недзе нешта вылазіць, трэба падчышчаць і падпраўляць. Вось так і падтрымліваецца парадак і ў доме, і ў населеным пункце», — разважае стараста.

Святлана ЯСКЕВІЧ.
Кобрынскі раён.

МЯСЦОВАЕ САМАКІРАВАННЕ

РЭГІСТРАЦЫЙНАЕ ПАСВЕДЧАННЕ № 15 ад 17 лютага 2009 года выдадзена Міністэрствам інфармацыі Рэспублікі Беларусь.
Заснавальнікі: Савет Рэспублікі Нацыянальнага сходу Рэспублікі Беларусь, Палата прадстаўнікоў Нацыянальнага сходу Рэспублікі Беларусь, рэдакцыйна-выдавецкая ўстанова «Выдавецкі дом «Звязда».

Выдавец — рэдакцыйна-выдавецкая ўстанова «Выдавецкі дом «Звязда»

Дырэктар — галоўны рэдактар КАРЛЮКЕВІЧ АЛЯКСАНДР МІКАЛАЕВІЧ.

Адказны за выпуск: АНУФРЫЕВА В. А.

www.zviazda.by

e-mail: info@zviazda.by

(для зваротаў): zvarot@zviazda.by

АДРАС РЭДАКЦЫІ:
220013, г. Мінск, вул. Б. Хмяльніцкага, 10а.

КАНТАКТНЫ ТЭЛЕФОН 311 17 35;
e-mail: info@zviazda.by

Газета аддрукавана ў Рэспубліканскім унітарным прадпрыемстве «Выдавецтва «Беларускі Дом друку». ЛП № 02330/106 ад 03.04.2009. 220013, г. Мінск, прасп. Незалежнасці, 79/1.

Тыраж 14.804. Нумар падпісаны ў 19.30 17 верасня 2020 года.

Памяць

НА ТРЭЦІ ДЗЕНЬ ВАЙНЫ

З балота пад Івацэвічамі ўзнялі рэшткі бамбардзіроўшчыка і астанкі лётчыкаў

У балоцістай мясцовасці на поўдні Івацэвіцкага раёна, што на Брэстчыне, за апошняе дзесяцігоддзе не раз знаходзілі рэшткі самалётаў, збітых у баях Вялікай Айчыннай вайны. Амаль кожны раз актывістам пошуку дапамагалі сведчанні мясцовых старажылаў. Некаторыя з дзяцінства памяталі жахлівыя падрабязнасці, іншым месца падзення паказвалі бацькі. Тут ішлі жорсткія баі, асабліва ў першыя дні вайны. Шмат савецкіх лётчыкаў засталіся ў вільготнай пашчы балота.

Вось і нядаўна, у верасні, удалося ўзняць рэшткі яшчэ аднаго самалёта і даведацца аб яго экіпажы. Гэты самалёт, савецкі дальні бамбардзіроўшчык ДБ-3Ф, удзельнікі гісторыка-патрыятычна-тэхнічнага атрада «Авіяпошук-Брэст» шукалі доўгія восем гадоў. У іх была інфармацыя, што ў пойме ракі Грыўды ў 1941 годзе ўпаў самалёт. Энтузіястам пошуку гісторыю гібелі машыны расказаў жыхар вёскі Плехава Аляксандр Брыль. Праўда, Аляксандру Андрэевічу тады было ўсяго чатыры гады. Але ад бацькі ён ведаў, што самалёт падаў, пралятаючы літаральна над хатай. Яшчэ бацька ўспамінаў, што, паводле яго назіранняў, лётчыкі спрабавалі дапамагчы агнём байцам нейкага падраздзялення, каб тыя маглі выйсці з акружэння, але машына была збітая.

Аднаго з тых лётчыкаў вясковцы знайшлі і адразу пахавалі. А вось рэшткі машыны яшчэ тырчэлі з балота і ў 50-х, і ў 60-х гадах. Менавіта 83-гадовы Аляксандр Брыль урэшце стаў правадніком атрада на цяперашнім этапе пошукаў. Варта сказаць, што за восем гадоў раён пошукаў звузіўся. Байцы атрада праверылі мясцовасць металадэтэктарамі. І да пачатку верасня ўжо амаль дакладна ведалі месца знаходжання бамбардзіроўшчыка. Вядома, без тэхнікі падняць з зямлі тое, што засталося ад машыны, было б немагчыма. Таму па дапамогу звярнуліся ў Івацэвіцкае прадпрыемства меліярацыйных сістэм. Магутны гусенічны экскаватар падняў фрагменты самалёта. Удалося дастаць з зямлі рухавікі з нумарамі, па якіх аказалася нескладана высветліць нумар часці самалёта і членаў экіпажа.

Кіраўнік атрада «Авіяпошук-Брэст» Уладзімір Бухта звязаўся з расійскімі калегамі з атрада «Вымпел». Літаральна за некалькі хвілін з дапамогай Цэнтральнага архіва Міністэрства абароны Расійскай Федэрацыі яны даведаліся, што знойдзены двухматорны самалёт быў прыпісаны да 212-га дальняга бамбардзіровачнага авіяцыйнага палка. Яго экіпаж не вярнуўся з выканання баявога задання 24 чэрвеня 1941 года.

На трэці дзень вайны тут, пад Івацэвічамі, загінулі камандзір звяна Іван Даўгаленка, штурман — старшы лейтэнант Васіль Савянкоў, стралок-радыст сяржант Святаслаў Сінельнікаў. Даўгаленка лічыцца пахаваным у брацкай магіле на станцыі Даманава, гэта яго цела знайшлі і пахавалі мясцовыя жыхары. Двое ж астатніх членаў экіпажа па дакументах праходзяць як зніклыя без вестак. Вельмі высокая верагоднасць, што іх косныя астанкі пошукавікі знайшлі сярод абломкаў самалёта. Далейшую работу, як і патрабуе заканадаўства, зробяць спецыялісты 52-га спецыялізаванага пошукавага батальёна Міністэрства абароны Беларусі.

...У архівах знайшліся здымкі членаў экіпажа. Яны, такія маладыя і прыгожыя, не паспелі павяваць і загінулі. Аж да гэтай пары яны лічыліся тымі, хто не вярнуўся з баявога задання. У вайну і адразу пасля яе гэта было як кляймо, бо такія людзі заўсёды былі пад падазрэннем. «А вось цяпер праз 79 гадоў мы вярнулі ім, іх нашчадкам добрае імя. Цяпер іх праўнукі могуць з гонарам сказаць, што прадзед герaічна загінуў у баях за Радзіму», — гаворыць Уладзімір Бухта. Уладзімір мае намер стварыць музей узнятых самалётаў. Фрагменты тэхнікі захоўваюцца ў мемарыяльным комплексе «Брэсцкая крэпасць-герой».

Гісторыка-патрыятычна-тэхнічны атрад «Авіяпошук-Брэст» за гады існавання ўстанавіў месцы падзення дзясяткаў самалётаў, вярнуў з небыцця імёны больш чым 20 лётчыкаў, якія былі ў спісах тых, хто прапаў без вестак. Вось толькі летась у Целяханах Івацэвіцкага раёна 22 чэрвеня з вайсковай пашанай перапахавалі астанкі стралка-радыста Іл-4 Карпа Ваўка, ураджэнца Палтаўскай вобласці. Яго знайшоў названы атрад. А літаральна праз два месяцы тут жа хавалі яшчэ аднаго знойдзенага атрадам лётчыка Голікава з Падмаскоўя. Гэта стала вынікам яшчэ адной паспяховай пошукавай аперацыі, тады зноў з балота ўзнялі самалёт. Цяпер вось — гэты бамбардзіроўшчык. Пошукі працягваюцца. Як вядома, вайна не лічыцца скончанай, пакуль не будзе пахаваны апошні салдат. Многія з іх яшчэ чакаюць вяртання сваіх добрых імёнаў.

Святлана ЯСКЕВІЧ.

«Каласавіны-2020»

Новыя даследаванні літаратурнай памяці

2-3 кастрычніка 2020 года ў Дзяржаўным літаратурна-мемарыяльным музеі Якуба Коласа пройдзе XXXIV навукова-практычная канферэнцыя «Каласавіны-2020».

Унікальны, шырокамаштабны праект з багатай гісторыяй, нягледзячы ні на якія эпідэміялагічныя перашкоды, ізноў збірае сяброў Коласаўскага музея, коласазнаўцаў, калег-музейшчыкаў і архівістаў, спецыялістаў у галіне гісторыі беларускай літаратуры. Спярша — 2 кастрычніка — у музеі ў Мінску па вуліцы Акадэмічнай, 5 пройдзе літаратуразнаўчая секцыя «Коласазнаўства ў XXI стагоддзі: вынікі і перспектывы». Таксама 2 кастрычніка адбудзецца пасяджэнне гісторыка-краязнаўчай секцыі «Захаванне, музеефікацыя і ўстойлівае развіццё помнікаў драўлянага дойлідства», але ўжо ў Інстытуце гісторыі Нацыянальнай акадэміі навук Беларусі — па вуліцы Акадэмічнай, 1.

А 3 кастрычніка для выступленняў, дыскусій і правядзення круглага стала ўдзельнікі збяруцца ў філіяле «Мікалаеўшчына» Дзяржаўнага літаратурна-мемарыяльнага музея Якуба Коласа ў Стоўбцах па вуліцы Сянкевіча, 6. У праграме «Каласавін-2020» і экскурсія на аб'ектах філіяла «Мікалаеўшчына».

Сяргей ШЫЧКО.

Арыенцір часу

КАБ СЛОВУ ПАСПРЫЯЦЬ

Часопісы сёння не могуць існаваць толькі ў друкаваным выглядзе — трэба заваёўваць інтэрнэт-прастору. Такую думку выказаў намеснік дырэктара выдавецкага дома «Звязда», галоўны рэдактар газеты «Літаратура і мастацтва» Аляксей ЧАРОТА.

— Літаратурная і інфармацыйная прасторы зараз перанасычаны творамі самых розных жанраў, і кожны, хто мае грошы і жаданне, можа выдаць кнігу як у папяровым выглядзе, так і ў электронным. Аднак, разам з тым, тыражы часопісаў штогод падаюць, цікавасць да сур'ёзнай літаратуры таксама зніжаецца. Непадрыхтаваны чытач не мае арыенціру, што такое якасная літаратура і чым яна адрозніваецца ад масавай, нізкаякаснай. Такая сітуацыя назіраецца не толькі ў нашай краіне, але і ў іншых. Аднак, вывучаючы замежную практыку, прыходзіш да пераканання, што друкаваныя часопісы і кнігі ўсё ж такі застануцца, будуць прыкметай адукаванасці чалавека.

Аляксей Чарота заўважыў, што задача літаратурных часопісаў — быць арыенцірам, эталонам добрага густу.

— Гэта адбываецца дзякуючы рабоце рэдактараў, якія маюць адпаведную адукацыю і навыкі, — яны могуць вылучыць найлепшае, што ёсць на цяперашні момант. Неабходна, каб існавала як мага больш выданняў з рознымі пунктамі гледжання, што дазволіць мець шырокае разуменне тых працэсаў, якія адбываюцца сёння ў літаратуры.

«Па-ранейшаму для часопіса застаюцца важныя два вектары развіцця: гэта фіксацыя сучаснага літаратурнага працэсу і захаванне гістарычнай памяці», — упэўнена **галоўны рэдактар «Полымя» Алена МАЛЬЧЭЎСКАЯ.**

— Да першай катэгорыі адносяцца празаічныя творы, сёлета, напрыклад, у часопісе будзе надрукавана шостая частка прыгодніцкага рамана Людмілы Рублеўскай «Авантуры Пранціша Вырвіча», таксама хутка выйдзе раман Міколы Адама «Адаптацыя». Ужо быў надрукаваны раман Уладзіміра Гніламёдава «Праўда жыве пасярэдзіне». Акцэнт робім і на перакладах сучасных твораў з розных краін. Напрыклад, на старонках часопіса можна ўбачыць «Ліст да Еўропы» шведскай пісьменніцы Атэны Фарухсад у перакладзе Алены Казловай, апавяданні польскага пісьменніка Анджэя Стасюка ў перакладзе Марыі Мартысевіч. У далейшым будзе перакладзены на беларускую мову і выпушчаны гістарычны паэтычны зборнік «Старэйшая Эда» ў перакладзе Яўгена Папакуля. Сёлета чытачам таксама будзе прадстаўлена серыя вокладак Мірaслава Шымбая «Помнікі». Да таго ж, будзем адзначаць дзве значныя падзеі — юбілеі пісьменнікаў Уладзіміра Караткевіча і Андрэя Макаёнка. Гэта будзе адлюстравана і ў наступных нумарах часопіса. Сумесна з Беларускім дзяржаўным архівам-музеем літаратуры і мастацтва рыхтуем публікацыю, прысвечаную Андрэю Макаёнку, і прэзентуем кнігу Яўгена Гарадніцкага, якая прысвечана Уладзіміру Караткевічу. Нечаканы ракурс захавання гістарычнай памяці праглядаецца і ў тэкстах аўтараў, — можна выдзеліць успаміны дачок пісьменнікаў Івана Мележа і Івана Навуменкі Людмілы Мележ і Людмілы Навуменкі.

«Сёння ўжо нікога не здзівіць тым, што часопіс выходзіць не толькі на паперы, кожны яго нумар можна выпісаць і прачытаць у PDF-фармаце. Таму распрацоўваем актуальныя навінкі і выкарыстоўваем новыя метады, каб ахопліваць аўдыторыю як аўтараў, так і чытачоў рознага ўзросту», — аб гэтым расказала **галоўны рэдактар часопіса «Маладосць» Святлана ВОЦІНАВА.**

— Наша апошняе нoваўвядзенне — гэта інтэрактыўны змест часопіса, — каля 25—35 працэнтаў нумара пазначаны менавіта такім чынам. Таксама актыўна выкарыстоўваем QR-коды. Акрамя таго, кожны нумар часопіса суправаджаецца прэзентацыйным ролікам, а на сайце ёсць спасылка на наш YouTube-канал «Маладосць-ТВ». Ёсць асобны блок «Пераклады», дзе амаль заўсёды прадстаўлены работы студэнтаў Мінскага дзяржаўнага лінгвістычнага ўніверсітэта. Да нас яны прыходзяць на практыку і перакладаюць выданні з самых розных моў. Сёлета да нас далучыліся маладыя людзі з розных факультэтаў БДУ.

«Каб літаратурныя часопісы актыўна развіваліся, трэба, безумоўна, крочыць у нагу з часам і разам з тым не адыходзіць ад традыцый», — лічыць **галоўны рэдактар часопіса «Нёман» Юлія АЛЕЙЧАНКА.**

— На нашых старонках заўсёды з'яўляюцца крытычныя рэцэнзіі, актуальныя публікацыі пра сучасную літаратуру, літаратурныя працэсы, культурныя падзеі, матэрыялы пра тэатр, музыку, жывапіс, ёсць асобны блок публіцыстыкі. Раней на вокладках нумароў часопіса былі прадстаўлены вывы беларускіх пісьменнікаў, сёлета мы вырашылі звярнуць увагу на сучаснае актуальнае мастацтва — муралы. Калі казаць пра напаўненне, мы змяшчаем шмат перакладаў вершаў беларускіх аўтараў на рускую мову: Васіля Зуёнка, Мар'яна Дуксы, Галіны Дубянецкай, Віктара Гардзея, Міхася Башлакова, Міколы Мятліцкага і іншых. Будуць апублікаваны пераклады Анатоля Вярцінскага, Казіміра Камейшы. Беларуская проза прадстаўлена перакладамі Людмілы Рублеўскай, Андрэя Федарэнкі, Віктара Шніпа. Актыўна развіваем рускамоўную літаратуру, прадстаўляем чытачам ужо такіх вядомых аўтараў, як Алег Ждан, Алена Папова, Фёдар Конеў, Марына Лайкова, Вера Зелянко. Акрамя таго, значную ўвагу аддаём літаратурным дэбютам.

Дар'я ШЛАПАКОВА.

Гродненский филиал РУП «Институт недвижимости и оценки»

ИЗВЕЩАЕТ О ПРОВЕДЕНИИ ПОВТОРНОГО АУКЦИОНА

ЛОТ 1: капитальное строение, инв. № 430/С-57182 (назначение – здание специализированное для общественного питания, наименование – здание кафе «Неман»), общей площадью 566,4 кв. м, расположенное по адресу: Новогрудский р-н, г. п. Любча, ул. Советская, 6

Лот № 1 находится на земельном участке, кадастровый № 424355700001000539, площадью 0,1997 га (назначение – земельный участок для обслуживания здания кафе «Неман»), расположенном по адресу: Новогрудский р-н, г. п. Любча, ул. Советская, 6

Начальная цена продажи – 1 714,11 руб. (одна тысяча семьсот четырнадцать рублей одиннадцать копеек) с учетом НДС

Сумма задатка – 171 руб. (сто семьдесят один рубль)

ЛОТ 2: капитальное строение, инв. № 430/С-57062 (назначение – здание административно-хозяйственное, наименование – здание конторы), общей площадью 769,5 кв. м, расположенное по адресу: Новогрудский р-н, г. п. Любча, ул. Советская, 25

Лот № 2 находится на земельном участке, кадастровый № 424385990401000744, площадью 0,2684 га (назначение – земельный участок для обслуживания зданий и сооружений административного назначения), расположенном по адресу: Новогрудский р-н, г. п. Любча, ул. Советская, 25. Земельный участок имеет ограничения (обременения) прав в использовании: земли, находящиеся в охранных зонах электрических сетей, код – 5.2, площадью 0,0085 га; земли, находящиеся на природных территориях, подлежащих специальной охране (в водоохранной зоне реки, водоема), код 2.4, площадью 0,2684 га

Начальная цена продажи – 1 438,68 руб. (одна тысяча четыреста тридцать восемь рублей шестьдесят восемь копеек) с учетом НДС

Сумма задатка – 143 руб. (сто сорок три рубля)

Условия проведения аукциона – аукцион без условий

Продавец – Новогрудский филиал Гродненского областного потребительского общества, 231400, г. Новогрудок, ул. Гродненская, 103, тел. 8-01597-239-52

Организатор торгов – Гродненский филиал РУП «Институт недвижимости и оценки», г. Гродно, ул. Врублевского, д. 3, каб. 209, тел. 55-87-70

Условия оплаты – по договоренности сторон. Срок заключения договора купли-продажи – не позднее 20 рабочих дней с момента подписания протокола аукциона

Номер р/с для перечисления задатка – BY44BLBB30120500833225001001 в Дирекции ОАО «Белинвестбанк» по Гродненской области, код банка BLBBBY2X, УНП 500833225

Аукцион состоится 02 октября 2020 г. в 14.00
по адресу: Гродненская область, г. Гродно, ул. Врублевского, 3, 209

Порядок регистрации в качестве участника аукциона и правила проведения аукциона содержатся на сайте организатора аукциона https://grino.by/aukcion/
Объявление о проведении первого аукциона было размещено в газете «Звязда» от 19.06.2019 г.

Заявления на участие в аукционе принимаются по адресу: г. Гродно, ул. Врублевского, 3, каб. 209, с 8.30 до 17.30 (понедельник – четверг) и с 8.30 до 16.30 (пятница)

Последний день приема заявлений – 30 сентября 2020 г. до 15.00

Телефон для справок 55-87-71 –
Гродненский филиал РУП «Институт недвижимости и оценки»
https://grino.by/aukcion/

РУП «Институт недвижимости и оценки» извещает о проведении электронных торгов по продаже

пансионата «Салтыковка»,

принадлежащего ОАО «Нафтан»

Лот №100920001, состав: 1. Одноэтажное здание, площадь 210,7 кв. м, кадастровый № 50:15:0000000:83897. 2. Трехэтажное здание, площадь 2156,7 кв. м, кадастровый № 50:15:0000000:83903. 3. Котельная, площадь 36,6 кв. м, кадастровый № 50:15:0030107:48. 4. Здание обслуживающего персонала, площадь 62,1 кв. м, кадастровый № 50:15:0000000:83894. 5. Скважина, кадастровый № 50:15:0000000:83912. 6. Земельный участок, площадь 9 048,0 кв. м, кадастровый № 50:15:0030107:2. 7. Земельный участок, площадь 718,0 кв. м, кадастровый № 50:15:0030107:3. 8. Забор с воротами, литера 1-6. 9. Навес, литера Г, Г5. 10. Замощение, литера I-II. 11. Навес, литера Г2. 12. Беседка, литера Г3. 13. Бассейн, литера Г4. 14. Движимое имущество (оборудование, мебель, хозяйственный инвентарь и т. д.), в том числе: основные средства в количестве 101 единицы, отдельные предметы в составе оборотных средств в количестве 1228 единиц.

Адрес: Российская Федерация, Московская область, Балашихинский район, город Балашиха, микрорайон Салтыковка, ул. Профсоюзная, 12.

Начальная цена (без учета НДС) – 176 546 882,54 рос. руб.
Задаток – 20 000 000,00 рос. руб. **Шаг электронных торгов** – 5 %.
Размер штрафа – 20 000 000,00 рос. руб.
Обременение. Договор безвозмездного пользования имуществом

Электронные торги состоятся 28.10.2020 в 11.00
(по времени на ЭТП «ТОРГИБЕЛ»)

Электронные торги проводятся в соответствии с регламентом ЭТП «ТОРГИБЕЛ». Детальная информация о порядке участия в электронных торгах, условиях участия, сроке подписания договора купли-продажи, условиях оплаты размещена на сайте ЭТП «ТОРГИБЕЛ» (http://торги.бел).

Продавец: ОАО «Нафтан», 211441, Республика Беларусь, Витебская обл., г. Новополоцк. **Организатор электронных торгов и Оператор электронной торговой площадки:** РУП «Институт недвижимости и оценки», 220030, г. Минск, ул. Комсомольская, 11, пом. 9.

Задаток для резидентов РБ перечисляется
на р/с BY68BPSB30121543370789330000 в ОАО «БПС-Сбербанк»,
BIC банка BPSBBY2X, г. Минск.
Задаток для нерезидентов РБ перечисляется
на р/с BY66BPSB30121543370496430000 ОАО «БПС-Сбербанк»
BIC банка BPSBBY2X счет 30111810100000000090
ПАО «Сбербанк» БИК 044525225, ИНН 7707083893,
SWIFT код – SABRRUMM к/с 30101810400000000225
в ГУ Банка России по ЦФО, SWIFT SABRRUM.

Получатель – РУП «Институт недвижимости и оценки», УНП 190055182.
Назначение платежа: задаток для участия в электронных торгах 28.10.2020 (Лот № 100920001).
Срок внесения задатка: в рос. руб. – по 22.10.2020; в бел. руб. – по 27.10.2020 до 11.00.
Аккредитация, регистрация и участие в электронных торгах осуществляются на ЭТП «ТОРГИБЕЛ». Окончание приема заявлений с прилагаемыми к ним документами: 27.10.2020 в 12.00.
Организация и проведение электронных торгов осуществляются в соответствии с действующим законодательством Республики Беларусь, оформление и регистрация сделки в соответствии с законодательством Российской Федерации.

☎ Организатор электронных торгов:
+ 7(920) 317-21-92, +7(495) 108-50-61, +375(17) 324-70-57,
+375(29) 550-09-52, +375(29) 356-90-03
• www.ino.by • e-mail: torgi@ino.by

Центр Промышленной Оценки
• Организация аукционов
• Оценка всех видов имущества

ИЗВЕЩЕНИЕ О ПРОВЕДЕНИИ ПОВТОРНЫХ ЭЛЕКТРОННЫХ ТОРГОВ

Организатор аукциона	**ЗАО «Центр промышленной оценки», г. Минск, ул. Мележа, 5/2, пом. 1703, оф. 5**
Продавец	**Несвижское райпо, Минская обл., Несвижский р-н, г. Несвиж, ул. Советская, 5/1**
Оператор ЭТП	**ООО «ИПМ-Консалт оценка», г. Минск, ул. Мележа, 5/2, пом. 1703, оф. 46**
Адрес ЭТП	**www.ipmtorgi.by**

Предмет электронных торгов:
недвижимое имущество (складская база),
расположенное по адресу: Минская обл., Несвижский р-н,
г. п. Городея, ул. Вокзальная, 2А, 2А/1, 2А/2, 2А/3, 2А/4,
реализуется одним лотом в следующем составе:

Наименование (назначение)	Общ. площадь	Инв. №
Здание проходной (здание неустановленного назначения). Составные части и принадлежности: целое одноэтажное кирпичное здание проходной 1А1/к	12,5 кв. м	621/С-1027507
Здание склада (здание специализированное складов, торговых баз, баз материально-технического снабжения, хранилищ). Составные части и принадлежности: целое одноэтажное кирпичное здание склада А1/к с навесом № 1	501,8 кв. м	621/С-1027508
Здание склада (здание специализированное складов, торговых баз, баз материально-технического снабжения, хранилищ). Составные части и принадлежности: целое одноэтажное бревенчатое здание склада А1/д с подвалом (А1/д), двумя входами в подвал № 1, № 2, навесом № 3	981,1 кв. м	621/С-1027512
Здание склада (здание специализированное складов, торговых баз, баз материально-технического снабжения, хранилищ). Составные части и принадлежности: целое одноэтажное металлическое здание склада 3А1/м	190,5 кв. м	621/С-1027513
Здание бытовое (здание неустановленного назначения). Составные части и принадлежности: целое одноэтажное кирпичное здание бытовое 2А1/к с пристройкой № 1	31,5 кв. м	621/С-1027510

Сведения о земельном участке: предоставлен на праве аренды по 23.02.2065 г. для обслуживания здания бытового, здания проходной и зданий складов, общ. пл. 0,4317 га

Начальная цена (с НДС 20 %) – 106 146,88 белорусского рубля

Ограничения/обременения: здания складов с инв. номерами 621/С-1027512, 621/С-1027508 находятся в частичной аренде. Подробнее на сайте www.cpo.by

Задаток 10 % от начальной цены предмета электронных торгов в белорусских рублях перечисляется на р/с BY60BLBB30120191021390001001 в Дирекции ОАО «Белинвестбанк» по г. Минску и Минской области (адрес банка: г. Минск, ул. Коллекторная, 11), БИК BLBBBY2X, УНП 191021390, получатель платежа – ЗАО «Центр промышленной оценки»

Срок подписания договора купли-продажи	**10** (десять) рабочих дней после электронных торгов

Условия оплаты предмета электронных торгов

Если между продавцом и покупателем (победитель аукциона либо единственный участник аукциона, согласившийся приобрести предмет аукциона по начальной цене, увеличенной на 5 %) в течение срока, установленного для подписания договора купли-продажи, не достигнута договоренность по срокам и о порядке оплаты предмета аукциона, такая оплата должна быть произведена в течение **30 (тридцати) календарных дней** после заключения договора купли-продажи

Электронные торги проводятся в порядке, установленном регламентом электронной торговой площадки «ИПМ-Торги», размещенным по адресу: www.ipmtorgi.by

Победитель электронных торгов, либо единственный участник электронных торгов, согласившийся повысить начальную цену предмета электронных торгов на 5 %, обязан возместить затраты на организацию и проведение аукциона, а также оплатить Организатору торгов вознаграждение в размере 3 (трех) процентов от цены продажи предметов аукциона в течение 3 (трех) рабочих дней после проведения электронных торгов

Организатор электронных торгов имеет право снять предмет аукциона с электронных торгов в любое время до момента определения победителя электронных торгов без объяснения причин снятия

Предыдущее извещение о проведении электронных торгов опубликовано в газете «Звязда» от 21.08.2020 г.

Дата и время начала и окончания электронных торгов
Начало торгов: **12.00 29.09.2020.**
Окончание торгов: **13.00 29.09.2020.**
Торги продлеваются на 10 минут с момента подачи ставки в случае, если ставка поступила менее чем за 10 минут до окончания торгов

Дата и время окончания приема заявок: заявки на участие в электронных торгах принимаются по 28.09.2020 до 17.00 на ЭТП «ИПМ-Торги» по адресу www.ipmtorgi.by

Контактные данные	**+375 17-280-36-37; +375 (29)-317-95-42; +375 (44) 704-92-06. E-mail: auction@cpo.by; info@ipmtorgi.by**

ИЗВЕЩЕНИЕ О ПРОВЕДЕНИИ ПОВТОРНОГО АУКЦИОНА

Государственное предприятие «Минский областной центр инвестиций и приватизации» (организатор аукциона) по поручению Пуховичского районного потребительского общества (продавец) проводит повторный открытый аукцион по продаже недвижимого имущества в составе:

<u>Лот № 1</u>: **магазин № 22** *(составные части и принадлежности: склад, тамбур, сарай)* **с инв. № 602/С-22083, общей площадью 99,7 кв. м, расположенный на земельном участке площадью 0,0600 га (право аренды по 26.05.2065) с кадастровым номером 624484802001000036 по адресу: Минская область, Пуховичский район, Пережирский с/с, д. Едлино, ул. Раздольная, 26.**

Начальная цена с НДС – **12 000,00** бел. руб. (задаток 10 % от начальной цены – **1 200,00** бел. руб.). *Цена снижена на 50 %.*

<u>Лот № 2</u>: **магазин** *(составные части и принадлежности: пристройка, сарай)* **с инв. № 602/С-54171, общей площадью 86,4 кв. м, расположенный на земельном участке площадью 0,1000 га (право аренды по 13.10.2065) с кадастровым номером 624487006601000127 по адресу: Минская область, Пуховичский район, Дубровский с/с, д. Синча, ул. Центральная, 50Б.** *Земельный участок имеет ограничения прав в использовании: охранная зона линий электропередачи до 1000 В, площадь – 0,0046 га.*

Начальная цена с НДС – **8 000,00** бел. руб. (задаток 10 % от начальной цены – **800,00** бел. руб.). *Цена снижена на 50 %.*

<u>Лот № 3</u>: **магазин** *(составные части и принадлежности: склад)* **с инв. № 602/С-13794, общей площадью 78,4 кв. м, расположенный на земельном участке площадью 0,0245 га (право постоянного пользования) с кадастровым номером 624487909601000148 по адресу: Минская область, Пуховичский район, Туринский с/с, д. Уголец.** *Земельный участок имеет ограничения прав в использовании: водоохранная зона реки Волма, площадь – 0,0245 га.*

Начальная цена с НДС – **9 500,00** бел. руб. (задаток 10 % от начальной цены – **950,00** бел. руб.). *Цена снижена на 50 %.*

Объекты находятся под запретом совершения регистрационных действий. Судебных споров по ним не имеется. Запрет будет снят после произведения оплаты на депозитный счет главного управления юстиции Миноблисполкома.

Задатки перечисляются на р/с № BY55BPSB30121082600169330000 в ЦБУ № 701 ОАО «БПС-Сбербанк», г. Минск, БИК BPSBBY2X, УНП 690324015, государственное предприятие «Минский областной центр инвестиций и приватизации». Договор купли-продажи должен быть подписан в течение 10 (десяти) рабочих дней после проведения аукциона. Оплата объекта производится в течение 30 (тридцати) банковских дней со дня заключения договора купли-продажи, если иное не предусмотрено договором купли-продажи. <u>Победитель (единственный участник) аукциона оплачивает Организатору аукциона вознаграждение за организацию и проведение торгов, включающее затраты на организацию и проведение результативного аукциона в размере 10 (десяти) процентов от цены продажи лота.</u> Порядок проведения аукциона и оформления участия в торгах оговорен в условиях его проведения, размещенных на сайте организатора торгов www.rlt.by. Предыдущее извещение было опубликовано в газете «Звязда» от 09.06.2020. Аукцион состоится **29.09.2020** в **12.00** по адресу: г. Минск, ул. Чкалова, 5, каб. 324. Заявления на участие и необходимые документы принимаются по **28.09.2020** до **16.00** по указанному адресу.

Тел.: 8 (017) 516-80-65, 516-80-64, 8 (029) 102-21-17.

УНН 600115965

ЗАО «БЕЛРЕАЛИЗАЦИЯ» ОБЪЯВЛЯЕТ АУКЦИОН

Организатор торгов: **ЗАО «Белреализация»** (УНП 191113330), 220089, г. Минск, ул. Уманская, 54, 4-й этаж паркинга, каб. 27, тел.: 8 (017) 298-53-53; 8 (029) 690 54 09, **BELTORGI.BY**.

Продавец: **ОАО «Трест Белтрансстрой»** (УНП 100120922), 220030, г. Минск, ул. Советская, д. 8, тел. +375172251985, в лице антикризисного управляющего ООО «Юридическое антикризисное агентство «ВИТКОНСАЛТ».

Публичные торги в форме аукциона в процедуре экономической несостоятельности (банкротства) будут проведены **19 октября 2020 г. 12.00** по адресу: г. Минск, ул. Уманская, 54, 4-й этаж паркинга, каб. 27.

№ п/п	Предмет торгов	Начальная цена предмета торгов, бел. руб. с НДС
1	Бульдозер ДЗ-110А, инв. № 331, г. в. 1988, зав. № 40346	2 520,00
2	Легковой седан ГАЗ 31105, инв. № 70, г. в. 2006, кузов № X9631105061345954	636,00
3	Легковой седан GAZ-3102, инв. № 123, г. в. 2007, кузов № X9631020071402126	792,00
4	Погрузчик фронтальный ТО-18А, инв. № 380, г. в. 1989, зав. № 2922	8 520,00
5	Экскаватор-погрузчик «Амкодор» 702ЕМ, инв. № 102, г. в., зав. № 0105	4 800,00
6	Грузовой фургон ZIL-131, инв. № 94, г. в. 1982, зав. № 48944	3 120,00
7	Грузовой специальный фургон вахтовый GAZ-3507 МВР-1, инв. № 226, г. в. 1991, рама № XTH330700M1466148	2 520,00
8	Грузовой специальный самосвал MAZ 551605-271, инв. № 120004, г. в. 2007, рама № X3M55160570013630	1 800,00
9	Электростанция передвижная дизельная силовая ЭСД-30 ВСТ-400, инв. № 264	1 560,00
10	Электростанция силовая ЭСД-10, инв. № 20	1 188,00
11	Рессивер РВ 900.10, инв. № 243	816,00
12	Станок сверлильный 2С-132, инв. № 727	2 400,00
13	Компрессор ПКСД 5.25, инв. № 186	1 920,00
14	Рама лесопильная вертикальная одноэтажная Р-63-4А, инв. № 1174	1 320,00

Местонахождение – г. Витебск, ул. Ковровая, 4.
Тел. для ознакомления и осмотра +37529 698-53-18.

Для участия в торгах необходимо в срок <u>с 19.09.2020 г. 09.00 по 16.10.2020 г. 17.00:</u> 1) зарегистрироваться и подать заявку по выбранному лоту на участие в торгах на сайте BELTORGI.BY; 2) перечислить задаток по выбранному лоту на р/с BY33BPSB30121854590139330000 в ОАО «БПС-Сбербанк», код BPSBBY2X, УНП 191113330, получатель – ЗАО «Белреализация».

Шаг торгов – 5 %, задаток – 10 % от начальной цены предмета торгов. Организатор торгов вправе отказаться от их проведения не позднее, чем за пять дней до наступления даты проведения торгов. Торги проводятся при наличии не менее двух допущенных к участию в них участников. Победителем торгов признается лицо, предложившее наиболее высокую цену. Результаты торгов оформляются в виде протокола. Если заявка на участие в торгах подана только одним участником, торги признаются несостоявшимися. Предмет торгов продается претенденту на покупку при его согласии по начальной цене, увеличенной на пять процентов. Победитель торгов (претендент на покупку) обязан возместить сумму фактических затрат, связанных с организацией и проведением торгов, оплатить аукционный сбор в течение 5 рабочих дней со дня проведения торгов. Срок заключения договора купли-продажи и оплаты предмета торгов – в течение 10 рабочих дней со дня проведения торгов.

ИЗВЕЩЕНИЕ О ПРОВЕДЕНИИ АУКЦИОНА

Государственное предприятие «Минский областной центр инвестиций и приватизации» (организатор аукциона) по поручению ОАО «Солигорский райагросервис» (продавец) проводит открытый аукцион по продаже имущества в составе:

<u>Лот № 1:</u> **зерноуборочный комбайн «ДОН – 1500Б», 2004 года выпуска, гос. номер 3294 ОМ-5, заводской номер 088404, инвентарный номер 650, двигатель – ЯМЗ-238, номер 40217761, изготовитель – Российская Федерация.**

Начальная цена с НДС (20 %) – **7 942,00** бел. руб. (задаток 10 % от начальной цены – **794,00** бел. руб.).

<u>Лот № 2:</u> **зерноуборочный комбайн «ДОН – 1500Б», 2005 года выпуска, гос. номер 4212 ОК-5, заводской номер 0911737, инвентарный номер 1399, двигатель – ЯМЗ-238, номер 50252678, изготовитель – Российская Федерация.**

Начальная цена с НДС (20 %) – **11 933,00** бел. руб. (задаток 10 % от начальной цены – **1 193,30** бел. руб.).

<u>Лот № 3:</u> **картофелеуборочный комбайн ПКК-2-02 «Палессе РТ 22», 2008 года выпуска, цвет – красный, заводской номер 00501, инвентарный номер 4137, изготовитель – Республика Беларусь.**

Начальная цена с НДС (20 %) – **26 676,00** бел. руб. (задаток 10 % от начальной цены – **2 667,60** бел. руб.).

<u>Лот № 4:</u> **картофелеуборочный комбайн WM Kartoffeltechnik 6500, 2010 года выпуска, заводской номер 85 03 03, инвентарный номер 47171, изготовитель – Германия.**

Начальная цена с НДС (20 %) – **56 544,00** бел. руб. (задаток 10 % от начальной цены – **5 654,40** бел. руб.).

Имущество расположено по адресу: Минская область, Солигорский район, г. п. Красная Слобода, ул. Советская, 45.

Задатки перечисляются на р/с № BY55BPSB30121082600169330000 в ЦБУ № 701 ОАО «БПС-Сбербанк», г. Минск, БИК BPSBBY2X, УНП 690324015, государственное предприятие «Минский областной центр инвестиций и приватизации». Договор купли-продажи должен быть подписан в течение 10 (десяти) рабочих дней после проведения аукциона. Оплата объекта производится в течение 30 (тридцати) банковских дней после дня заключения договора купли-продажи, если иное не предусмотрено договором купли-продажи. <u>Победитель аукциона (единственный участник аукциона) оплачивает вознаграждение за организацию и проведение торгов в размере 5 (пяти) процентов от окончательной цены продажи предмета аукциона.</u> Порядок проведения аукциона и оформления участия в торгах оговорен в условиях его проведения, размещенных на сайте организатора торгов www.rlt.by. Аукцион состоится **19.10.2020** в **15.00** по адресу: г. Минск, ул. Чкалова, 5, каб. 324. Заявления на участие и необходимые документы принимаются по **16.10.2020** до **16.00** по указанному адресу.

Тел.: 8 (017) 516-80-65, 516-80-64, 8 (029) 102-21-17, 136-31-11.

УНП 600072706

Закрытое акционерное общество «ЮНИМИТ»
(222220, Республика Беларусь, Минская обл., Смолевичский район, Плисский сельсовет, 9/12 в районе поселка Октябрьский)
сообщает, что директором ЗАО «ЮНИМИТ» 15.09.2020
принято решение о формировании реестра владельцев ценных бумаг.
Формирование реестра акционеров осуществляется
на 15.09.2020.

УНП 690660279

Простая мова

«ХАЧУ НА МОРА ГЭТЫМ ЛЕТАМ»

У нас завядзёнка такая — кожнае лета хацець на мора

...А ў той год дык атрымалася нават пабываць — на Чорным.
Што казаць — адвялі душу: пакупаліся ў чыстай пяшчотнай вадзе, пагрэліся пад ласкавым паўднёвым сонейкам, накаштаваліся рознай смакаты і ўбачылі столькі прыгажосці...
— Ведаеш, аб чым я мару? — у апошні дзень спытала сяброўка.
— ?
— Прывезці сюды сваю маму. Ну хоць на тыдзень... Хоць раз у яе жыцці...
Мары, як вядома, збываюцца і не збываюцца. На вось гэту — спярша не хапала грошай, а потым...
Потым мама перанесла інсульт.
...Гэта — жарт: «Хачу на мора гэтым летам. У нас завядзёнка такая — кожнае лета хацець на мора».

Інструктаж

Вечар. Тралейбус. Голас: маладзіца, што сядзіць паблізу, гаворыць па мабільным — падобна, з мужам і досыць даўно. Тут і зараз самае слушнае:

— Ты ж бацькоў на вакзале сустрэнеш?.. Глядзі ж, хаця не спазніся... Лепш загадзя прыедзь... І сумкі ў яе забяры, бо я цябе ведаю — можаш забыцца... І не маўчы, як пень: параспытвай, як здароўе, што новага? А дома — пачастуй, з віном... Я ўсё падрыхтавала.

Заключная фраза: «Можа, яны грошай дадуць?»

(Анекдот — замест каментарыя: «Майго заробку мне хопіць да канца жыцця, калі я памру сёння ў 15 гадзін»).

Хоць стой, хоць падай

«Мы любім бываць у Надзі», — казалі ў рэкламе кавы. Казалі даўно — мы, напэўна, забыліся б, калі б сапраўды не любілі — бываць... Яшчэ і таму, што Надзіны дзеці вучаць беларускую.

— Разувацца не трэба, — аднекуль з кухні загадвае васьмікласніца-дачка. — Праходзьце ў залу, сядайце на дыван.

— ?!

(Гэта, згадзіцеся, неяк нечаканенька, але ж...)

— Добраму чалавечку добра і ў запечку, — гукаем у адказ. — На дыван дык на дыван: пакуль мэблі не было, мы таксама на падлозе сядзелі.

— Прычым тут яна? — уляцеўшы ў вітальню, акругляе вочы дзяўчынка.

— А дыван ён што — на сцэны вісіць?..

— Не... Ён стаіць.

За размовай мы заходзім у залу і, вядома ж, бачым, што пасадзіць нас хацелі не на дыван (у сэнсе — не на *ковер*), а на *диван* (то-бок, на канапу): ля яе ўжо і столік накрыты...

— Во, — смяецца дзяўчынка, — а я ж думала, што *диван* — у абедзвюх мовах дыван. Ну хіба ж не дурніца?!

...Ужо, мусіць, не, калі прызнаецца? Бо шмат хто — не хоча. Для прыкладу — рэкламнае: «*Тот, кто утром кофе пьет, // Целый день не устает*», нехта са «знаўцаў» беларускай пераклаў як: «Той, хто ранкам каву п'е, // Цэлы дзень не ўстае».

І потым яшчэ доўга даказваў, што гэта — правільна, бо ёсць жа ў беларускай мове слова «ўставаць»?!.

Свае і чужыя

...Соню з Маркам лёс некалі звёў (у школе, за першай партай), і ён жа потым развёў, бо пасля інстытута дзяўчына вярнулася ў родную вёску, а хлопец, вайсковец, паматаўся па свеце ды асеў у іншай краіне.

Надоечы да бацькоў прыязджаў. Выпадкова сустрэліся.

— *Ты в отпуске уже была?* — спытаў, між іншым.

— Не, у канцы верасня, — адказала яна.

— *Это когда?*

— Ды праз пару тыдняў, у верасні, — паўтарыла яшчэ раз.

А ён узяў ды пакрыўдзіўся, сказаў:

— *Да брось ты цепляться за этот язык, говори па-человечески...*

...Калі б гэта казаў нехта іншы, яна, відаць, зразумела б і махнула рукой: сабака брэша — вецер носіць. А так...

Свой жа, як быццам. І такі чужы!

Кот і кат

...Бяда ў гэту сям'ю прыйшла з хваробай — часцяком — сапраўды невылечнай. Але ж яны змагаліся. І нават выйгралі — больш за тысячу дзён жыцця, цягам якіх жанчына хадзіла па зямлі, дыхала, мела шчасце бачыць сваіх любых сямейнікаў і свой дом.

Цяпер такіх жаданняў няма. Ёсць іншае і толькі адно — сысці. Не пакутаваць болей самой і не бачыць, як пакутуюць з ёю дзеці, а найболей — муж...

Надоечы, каб хоць трохі развеяцца, ён узяў «адгул»: у спецыяльную сумку пасадзіў ката, сеў у электрычку, паехаў на лецішча. Паглядзеў там на лес, пагаварыў з людзьмі, сабраў трохі ягад, па прывычцы — нарэзаў для жонкі кветак... Кот — як заўсёды і ўвесь гэты час — хадзіў за ім следам, ці, звесіўшы хвосцік, сядзеў на слупку. Гаспадар гэта бачыў.

А сабраўся з'язджаць — Барса няма. Стаў клікаць — на пошук падняў суседзяў, а найбольш — іх дзяцей. У выніку Барса, агульнага любімчыка, усё ж знайшлі (дзякуй богу, дарослыя!) — у недалёкай канаве, з праламаным чэрапам, з вырваным сэрцам...

Што далей было, гаспадар не помніў. Адзінае, чаму рады быў (і тады, і цяпер), дык гэта таму, што... хварэе жонка: што яе не было з ім поруч, што яна не бачыла гэтай жуды.

Больш за тое, яна ў сваім цяперашнім стане ўжо не спытае пра Барса. А значыць, яму не прыйдзецца хлусіць, не прыйдзецца расказваць ёй пра ката ці катаў, што аднекуль жа бяруцца?.. Што — у аблічы людзей — ходзяць па іх жа сцежках...

І зямля іх неяк трывае.

Поза

З правілаў жыцця: тэлевізар лепш не глядзець, хіба ў кухні і, вядома ж, выбраўшы канал... Што сёння, між іншым, не так і проста, бо на адным — рэклама, на другім — чарговыя бандыцкія разборкі, на трэцім — двое ў ложку, а на чацвёртым — зноў рэклама... Страляніна, кроў... Стоп: на нейкім — жанчына, сталага веку... Нешта гаворыць? Гаворыць, што ў нашай краіне ў людзей толькі дзве праблемы — як пахудзець і дзе паставіць машыну...

Выключаю — і той канал, і тэлевізар наогул, бо ўмудрэецца ж нехта жыць і не бачыць побач людзей, што гінуць ад гарэлкі, дзяцей, што растуць без бацькоў, бездапаможнай старасці... Не чуць пра беспрацоўе і безграшоўе, не ведаць пра засмечванне лясоў, пра знікненне мовы... Жыць адгарадзіўшыся, схаваўшы галаву ў пясок...

Зрэшты, а чаму б і не? Так можна. Так нават зручна. Адзінае — ненармальна, няват для страуса.

Гэта значыць, што рана ці позна, а галаву з пяску давядзецца выцягнуць, вочы — расплюшчыць. І — не выключана — горка пашкадаваць, што зрабіў гэта позна, калі шмат што ўжо не паправіць.

Гора горкае

Сумная вестка — аўдавела сваячка. Галоўнае — чалавек яе і не хворы быў, не стары, а ўжо ж дабрэнны...

Напярэдадні цэлы дзень па гаспадарцы круціўся, увечары — яе з аўтобуса сустрэў. Разам павячэралі, посуд прыбралі, пагаварылі. Ён распарадзіўся яшчэ: ты, маўляў, спаць кладзіся, а я — навіны пагляджу.

Раніцай яна прачнулася, зрабіла снедаць, паклікала, а ён не ідзе...

«Сэрца», — потым сказалі.

...З ім, — а тым больш з дабрэнным — жыць сёння цяжка. Навіны глядзець — яшчэ цяжэй.

Прыкмета часу

Прыяцель пасля аперацыі: пазваночнік яму ледзь не балтамі скруцілі. Доўга, бедны, ляжаў у бальніцы, потым — дома. Устаць дазволілі толькі ў карсеце.

...У ім і ў аўтобусе неяк ехаў. Толькі з месца ўстаў, каб выйсці, — нехта ў спіну піхае і...

— Э-э-э, — пужаецца, — у цябе што там, мужык?

— Бронежылет...

Спадарожнік паверыў. Больш за тое — запаважаў.

Грошы ёсць...

З дому — на прыпынак, на трамвай, на работу... Дарога, па якой ідзеш амаль кожны дзень гадамі, якую ведаеш да дробных драбніц, не кажучы пра істотнае.

Прынамсі, ля аднаго з будынкаў гады тры таму добры асфальт «падняглі», замест яго ўсе тратуары-ходнікі выклалі пліткамі — квадратнымі, бетоннымі.

Не скажу, што ад гэтага стала зручней (асабліва жанчынам на «шпільках»), не скажу, што нашмат прыгажэй. Але ж, як кажуць, зрабіў не прапіў — хай будзе.

Калі б пабыло, а то ж у моду новыя пліткі ўвайшлі — невялічкія, фігурныя. А таму ранейшыя зноў «паднялі». Зноў працавала тэхніка, зноў шчыравалі людзі — добрае, годнае, мянялі на лепшае.

А недзе дрэннае па-ранейшаму заставалася дрэнным.

Эстафетай

...Пытанне да таго начальніка было дробязным, на пяць хвілін: слухаўку зняў ды высветліў. Але ж, калі трапіў у яго ўстанову, калі праходзіш міма дзвярэй — грэх не пастукаць і не зайсці, калі можна?

Пытання майго чыноўнік «не пачуў», «добры дзень» назад не аддаў, прайсці не запрасіў... Па ўважлівай як быццам прычыне — ён заняты быў: ля стала стаяла жанчына, па чарзе, па адной падавала паперы, пра кожную штосць тлумачыла, і ён карпатліва падпісваў. Час ішоў, «працэс» таксама...

Завяршыўся ён цікава: начальнік падаў жанчыне папку з паперамі, стомлена адкінуўся ў крэсла, паважна прыўзняў руку (як некалі дамы — для пацалунка)... Потым рэзка выпрастаў пальцы: «свабодна».

Жанчына, досыць сталага веку, з пакорай пайшла да дзвярэй, я — да стала, бо мне той самай рукой паказалі, што можна.

А наблізілася, пачала гаварыць, хто і адкуль — начальнік спыніў: у іх, маўляў, ёсць спецыяліст па сувязях з прэсай, а ён — ён іншыя пытанні вядзе. І дужа заняты...

Стоячы амаль побач, бачыла, чым: на стале, пад тымі паперамі, што забрала жанчына, ляжала газета з вялікай крыжаванкай — у палове клетачак літар яшчэ не было.

Але ўразіла не столькі гэта, колькі ўся нахабна-важная пастава, пульхная рука, якая не трымала, відаць, нічога цяжэйшага, чым лыжка, і той рух пальцаў...

Такім жа вось рухам зневажальнае «ад вінта», напэўна ж, «казалі» (і кажуць?) яму. Ён — эстафетай — перадае іншым: атрымаў пасаду, а з ёю — права.

Карыстаецца. Пакуль не забяруць.

Не пра ваду

Было: восень, прыцемак, прыпынак. Напярэдзе — незнаёмая шаша і гэткая ж незнаёмая вёска — недзе: да яе, казалі, ісці ды ісці. Дзякуй богу, што не адной — мужчынка следам з аўтобуса выйшаў, амаль побач трымаўся хвілінкі са дзве, а потым (галоўнае — метр з шапкай!) развіў ну гэткую хуткасць, што толькі яго і бачыла: знік...

А падставу на роздум — пакінуў. Ну чаму, прынамсі, гэты вось «метр» зайшоў далей, абагнаў? Ён — мяне ў прыватнасці, а яны (мужчыны) нас, жанчын, увогуле — на жыццёвых дарогах, на службовых лесвіцах...

Таму, па-першае (думалася тады), што нікому з іх не стрэліць у мазгі абуцца ў туфлі на высокіх абцасах, прыбрацца ў вузкую спадніцу і падчас хады — нават праз лес — думаць, як яны выглядаюць.

Таму, па-другое, што яны, як правіла, ніколі нічога не валакуць.

Таму, па-трэцяе, што да іх рук (і нашмат дужэйшых) «не ліпнуць» хатнія справы, а да ног — дзеці...

Таму (нарэшце), што яны ў абсалютнай большасці, так бы мовіць, вольныя: без клопату, што сёння зрабіць на вячэру, а заўтра на абед... З усімі адсюль наступствамі.

...Надоечы вось рыбы з універсама прынесла, перад тым як гатаваць, размарозіла і ўбачыла, як дорага каштуе вада, калі намарозіць яе на рыбе.

Думка (і ці адна?!) з тых, якія ніколі не будуць займаць галовы мужчын.

Рабы не мы

Як ёсць, так ёсць: «Жывучы ля пагоста, усіх не аплачаш». Гэта — у Даля. У нас — больш прывычныя, больш лагічныя словы могілкі ці (пачуйце) магілкі, бо вось жа яны — бясконца дарагія — бацькоў, гаротніка-дзеда, цётак і дзядзькоў, мамінай сяброўкі і яе маладзенькай дачкі, вось — мясцовага доктара, настаўніцы, якая ніколі не павысіла голас...

На помніках — знаёмыя прозвішчы, там жа — прывычныя літары: зверху і злева — ЗП (чытай «здесь покоится»), справа — РБ («раб божий»). Ці...

Толькі цяпер даходзіць, што гэтымі ж дзвюма ўвесь час пазначала радкі Рыгора Барадуліна.

З любімых:
«Пакуль збіраўся жыць,
Жыццё прайшло...»

Цікава, гэта пра тых, хто зрабіў найцяжэйшую справу (гэта значыць, памёр?) і ўжо «здесь покоится»? Ці пра тых, хто ўсё яшчэ збіраецца — жыць?

Валянціна ДОЎНАР.

Центр Промышленной Оценки

• Организация аукционов
• Оценка всех видов имущества

ИЗВЕЩЕНИЕ О ПРОВЕДЕНИИ ПОВТОРНОГО АУКЦИОНА

Организатор аукциона	**ЗАО «Центр промышленной оценки», г. Минск, ул. Мележа, 5/2, пом. 1703**
Продавец	**ГЛХУ «Червенский лесхоз», 223232, ул. Барыкина, 16, г. Червень, Минская обл., +3751714 52384**

Предмет аукциона:
транспортные средства, спецтехника, бывшие в употреблении
Месторасположение:
Минская область, г. Червень, ул. Ленинская, ПМУ «Загорье»

Лот №	Инв. номер	Наименование	Начальная цена, с НДС, бел. руб.
1	01255181	Прицеп специальный сортиментовоз МАЗ-837810 (рег. знак А6971 В-5), 2011 г. в.	**3 016,58**
2	01244289 01244716	Автомобиль грузовой специальный сортиментовоз МАЗ-6303А8 (рег. знак АЕ 9558-5) 2008 г. в. с гидроманипулятором М-75.04	**16 760,35**

Задаток 10 % от начальной цены предмета аукциона в белорусских рублях перечисляется на счет BY60BLBB30120191021390001001 в Дирекции ОАО «Белинвестбанк» по г. Минску и Минской области (адрес банка: г. Минск, ул. Коллекторная, 11), БИК BLBBBY2X, получатель платежа – ЗАО «Центр промышленной оценки», УНП 191021390. **Срок внесения задатка – по 28.09.2020 г.**

Срок подписания договора купли-продажи: 10 (десять) рабочих дней после проведения аукциона

Условия оплаты предмета аукциона: если между продавцом и покупателем (победитель аукциона либо единственный участник аукциона, согласившийся приобрести предмет аукциона по начальной цене, увеличенной на 5 %) в течение срока, установленного для подписания договора купли-продажи, не достигнута договоренность по срокам и о порядке оплаты предмета аукциона, такая оплата должна быть произведена в течение **30 (тридцати) календарных дней** после заключения договора купли-продажи

Порядок проведения торгов, оформления участия в аукционе, определения лица, выигравшего аукцион, а также информация о порядке и сроках возмещения затрат на организацию и проведение торгов указаны в условиях проведения торгов, определенных в Положении о порядке организации и проведения аукционов (конкурсов) по продаже отдельных объектов, находящихся в государственной собственности, утвержденном постановлением Совета Министров РБ от 12 июля 2013 г. № 609, размещенных на сайте организатора торгов www.cpo.by. Организатор торгов имеет право отказаться от их проведения в любое время, но не позднее чем за 3 дня до наступления даты проведения аукциона

Предыдущее извещение опубликовано в газете «Звязда» от 26.06.2020 г.

Дата и время проведения аукциона: 06.10.2020 в 13.00 по адресу: ГЛХУ «Червенский лесхоз», Минская область, г. Червень, ул. Ленинская, ПМУ «Загорье».
Дата и время окончания приема документов: 02.10.2020 до 17.00 по адресу: г. Минск, ул. Мележа, д. 5/2, пом. 1703, ЗАО «Центр промышленной оценки»

Контактные телефоны: +375 (17) 280-36-37; +375 (44) 704-92-06.
E-mail: auction@cpo.by

Гродненский филиал РУП «Институт недвижимости и оценки»

ИЗВЕЩАЕТ О ПОВТОРНОМ АУКЦИОНЕ

ЛОТ 1: изолированное помещение, инв. № 400/D-205963 (назначение – административное помещение, наименование – административное помещение), площадью 335,0 кв. м, расположенное по адресу: Гродненский р-н, Путришковский с/с, 4-2, р-н д. Заболоть.
ЛОТ 1 расположен на земельном участке с кадастровым номером 422088000001000047 (назначение – земельный участок для обслуживания административного здания), площадью 0,0652 га по адресу: Гродненский р-н, Путришковский с/с, 4, р-н д. Заболоть (доля в праве 83/100). Земельный участок имеет ограничения (обременения) прав в использовании: земельные участки, расположенные в охранных зонах электрических сетей, код – 5.2, площадью 0,0013 га; земельные участки, расположенные в охранных зонах сетей и сооружений водоснабжения, код – 5.4, площадью 0,0011 га; земельные участки, расположенные в охранных зонах сетей и сооружений канализации, код 5.5, площадью 0,0011 га; земельные участки, расположенные в пределах территорий перспективного развития населенных пунктов, код – 11, площадью 0,0652 га.
Начальная цена продажи – 196 800 руб. (сто девяносто шесть тысяч восемьсот рублей) с учетом НДС.
Сумма задатка – 19 680 руб. (девятнадцать тысяч шестьсот восемьдесят рублей)

ЛОТ 2: изолированное помещение, инв. № 400/D-208686 (назначение – административное помещение, наименование – административно-хозяйственное помещение), площадью 108,7 кв. м, расположенное по адресу: Гродненский р-н, Путришковский с/с, 2А-1, в р-не д. Заболоть.
ЛОТ 2 расположен на земельном участке с кадастровым номером 422088002701000039 (назначение – земельный участок для обслуживания здания учебного корпуса), площадью 0,0834 га по адресу: Гродненский р-н, Путришковский с/с, 2А, в р-не д. Заболоть. Земельный участок имеет ограничения (обременения) прав в использовании: земельный участок, расположенный в охранной зоне электропередачи, код – 13.2, площадью 0,0236 га. На земельном участке расположены изолированные помещения (в рамках капитального строения), не подлежащие продажи. Выделение земельного участка будет осуществляться после продажи изолированного помещения в соответствии с действующим законодательством Республики Беларусь.
Начальная цена продажи – 45 240 руб. (сорок пять тысяч двести сорок рублей) с учетом НДС.
Сумма задатка – 4 524 руб. (четыре тысячи пятьсот двадцать четыре рубля)

Продавец – Учебно-опытный сельскохозяйственный производственный кооператив «Путришки», 231750, Гродненский р-н, аг. Путришки, ул. Тарханова, 49, тел./факс 8-0152-715-166

Организатор торгов – Гродненский филиал РУП «Институт недвижимости и оценки», г. Гродно, ул. Врублевского, д. 3, каб. 209, тел. 55-87-70

Условия аукциона – аукцион без условий. Условия оплаты – по договоренности сторон. Срок заключения договора купли-продажи – не позднее 20 рабочих дней с момента подписания протокола аукциона

Номер р/с для перечисления задатка – BY44BLBB30120500833225001001 в Дирекции ОАО «Белинвестбанк» по Гродненской области, код банка BLBBBY2X, УНП 500833225

Аукцион состоится 07 октября 2020 г. в 11.00
по адресу: Гродненская область, г. Гродно, ул. Врублевского, 3

Порядок регистрации в качестве участника аукциона и правила проведения аукциона содержатся на сайте организатора аукциона https://grino.by/aukcion/
Объявление о проведении первого аукциона было размещено в газете «Звязда» от 16.07.2020 г.

Заявления на участие принимаются по адресу: г. Гродно, ул. Врублевского, 3, каб. 208, с 8.30 до 17.30 (понедельник – четверг) и с 8.30 до 16.30 (пятница). Обед – с 12.30 до 13.18

Последний день приема заявлений – 05 октября 2020 г. до 15.00

Телефон для справок 55-87-71 –
Гродненский филиал РУП «Институт недвижимости и оценки»
https://grino.by/aukcion/

Извещение об открытом аукционе по продаже имущества ОАО «Красносельскстройматериалы» (г. Гродно, ул. Пороховая, д. 9/1)

20 октября 2020 года

Вид аукциона: открытый	**Лот № 1**
Предмет аукциона	Изолированное помещение с инвентарным номером 400/D-97525 (наименование – квартира № 4, назначение – квартира) общей площадью 106,4 кв. м. Число комнат – 3. Год постройки – 2008. Квартира находится на 2-м этаже 7,8-этажного дома. Материал стен – силикатные блоки. Встроенная мебель: барная стойка; набор корпусной мебели для кухни «Алеся», шкаф-купе, шкаф-купе-гардеробная, вытяжка кухонная CIARKO, электрическая поверхность SIEMENS. Имущество расположено по адресу: г. Гродно, ул. Пороховая, д. 9/1-4
Начальная цена продажи	**155 450,00 рублей**
Кадастровый номер земельного участка и размеры	440100000001005550, 0,1692 га
Месторасположение земельного участка	Гродненская обл., г. Гродно, ул. Пороховая, 9/1
Имущественное право земельного участка	Право постоянного пользования для обслуживания многоквартирного жилого дома со встроенными нежилыми помещениями
Продавец	**Открытое акционерное общество «Красносельскстройматериалы», г. п. Красносельский, Волковысский район, Гродненская область, тел.: 8 (0152) 433406, 430467**
Сумма задатка	**15 545,00 рублей**
Организатор аукциона	Коммунальное унитарное предприятие по оказанию услуг «Гродненский центр недвижимости», г. Гродно, пл. Ленина, д. 2/1, тел.: 720537, 720010
Дата проведения аукциона	**20 октября 2020 года**
Время проведения аукциона	12.00
Место проведения аукциона	**г. Гродно, пл. Ленина, 2/1, актовый зал**
Место приема заявлений и прилагаемых к нему документов	г. Гродно, пл. Ленина, 2/1, кабинет 407
Дата и время начала приема документов	21 сентября 2020 года, 8.00
Дата и время окончания приема документов	14 октября 2020 года, 17.00

К участию в торгах допускаются юридические и физические лица, заключившие соглашение с организатором торгов о правах и обязанностях сторон в процессе подготовки и проведения аукциона, внесшие задаток, а также представившие организатору торгов следующие документы:

- копии платежных поручений о внесении **задатка** за подачу заявления на расчетный счет BY24AKBB30120000418104000000 в ГОУ № 400 ОАО «АСБ Беларусбанк», г. Гродно, БИК AKBBBY2X, УНП 590727594, получатель – коммунальное унитарное предприятие по оказанию услуг «Гродненский центр недвижимости», **юридическое лицо:** доверенность, выданную представителю юридического лица (кроме случаев, когда юридическое лицо представляет его руководитель), одну копию учредительных документов; **физическое лицо:** паспорт, а в случае участия в аукционе представителя физического лица – паспорт и нотариально заверенную доверенность.

Организатор аукциона имеет право снять предмет аукциона с торгов в любое время, но не позднее чем за 3 календарных дня до назначенной даты проведения аукциона, о чем организатором аукциона извещаются участники аукциона.

В случае если аукцион признан несостоявшимся в силу того, что заявление на участие в нем подано только одним участником или для участия в нем явился только один участник, предмет аукциона продается этому участнику при его согласии по начальной цене продажи, увеличенной на 5 процентов.

Оплата стоимости приобретенного имущества осуществляется победителем торгов (покупателем) в порядке, предусмотренном в договоре купли-продажи.

Договор купли-продажи между продавцом и победителем торгов (покупателем) подписывается в течение 5 рабочих дней со дня проведения аукциона.

Победитель обязан возместить расходы, связанные с организацией и проведением аукциона, в течение 3 рабочих дней с момента подписания протокола о результатах аукциона. Адрес сайта: grodno.gov.by, gcn.by.

УНН 190431606

УП «Белконфискат»
объявляет о проведении электронных торгов 07.10.2020 г.
по продаже имущества Ковалевича А. С.
легковой купе «Audi 80», 1990 г. в.,
начальной стоимостью 1 600 рублей.
На сайте **belkonfiskat.by** размещена информация о торгах.
Справки по тел.: **8 (017) 3639489, 8 (029) 7790809.**

УНН 190431606

УП «Белконфискат»
объявляет о проведении электронных торгов 08.10.2020 г.
по продаже имущества Бабенко И. Л.
легковой универсал «Фольксваген Пассат», 1992 г. в.,
начальной стоимостью 1 410 рублей.
На сайте **belkonfiskat.by** размещена информация о торгах.
Справки по тел.: **8 (017) 3639489, 8 (029) 7790809.**

УНН 190431606

УП «Белконфискат»
объявляет о проведении электронных торгов 06.10.2020 г.
по продаже имущества Чумасовой Е. А.
легковой хэтчбек Citroen Xsara, 2000 г. в.,
начальной стоимостью 1 200 рублей.
На сайте **belkonfiskat.by** размещена информация о торгах.
Справки по тел.: **8 (017) 3639489, 8 (029) 7790809.**

ООО «Фрондера» извещает о проведении открытого аукциона по продаже имущества ОАО «УПРАВЛЕНИЕ МЕХАНИЗАЦИИ № 88»

Лот	Наименование	Местонахождение	Начальная цена без НДС, бел. руб.	Задаток, бел. руб.	Шаг аукциона без НДС, бел. руб.
1	1. Капитальное строение, здание административно-бытового корпуса, инв. № 500/С-29089, 1867,00 кв. м. 2. Капитальное строение, здание производственно-складского корпуса, инв. № 500/С-29088, 1449,50 кв. м. 3. Капитальное строение, здание производственного корпуса, инв. № 500/С-27590, 2303,40 кв. м. 4. Капитальное строение, здание материального склада, инв. № 500/С-29087, 640,90 кв. м. 5. Капитальное строение, здание проходной, инв. № 500/С-29085, 17,90 кв. м. 6. Капитальное строение, гаражи, инв. № 500/С-29086, 669,80 кв. м. 7. Капитальное строение, здание мойки, инв. № 500/С-66605, 8,90 кв. м. 8. Капитальное строение, склад (в том числе составные элементы – проезд, площадка под стоянку, дорожка, проезд, площадка, эстакада с очистным сооружением мойки, площадка, бордюр 0.16, ворота, калитка, ограждение и др. согласно тех. паспорту), инв. № 500/С-66604, 131,70 кв. м. 9. Сооружение, хозяйственно-питьевая водопроводная сеть, инв. № 500/С-1028261, 530,90 м. 10. Сооружение, ливневая канализационная сеть, инв. № 500/С-1028258, 471,50 м. 11. Сооружение, тепловая сеть, инв. № 500/С-1028260, 23,80 м. 12. Сооружение, хозяйственно-бытовая канализационная сеть, инв. № 500/С-1028259, 125,20 м. 13. Кран-балка электрическая с подкрановыми путями, инв. № 1. 14. Кран-балка электрическая с подкрановыми путями, инв. № 2. 15. Кран-балка электрическая с подкрановыми путями, инв. № 3. 16. Кран-балка электрическая, инв. № 5. 17. Кран-балка электрическая с подкрановыми путями, инв. № 6	г. Минск, ул. Промышленная, 23	2 966 226,00	296 622,60	148 311,30

В отношении Лота 1 проводятся четвертые повторные торги (цена снижена на 40 %).
Публикация сведений о торгах по Лоту 1 – размещена на сайте ЕГРСБ, объявление № 00049563 от 02.03.2020 г., № 00051870 от 05.05.2020 г., № 00053583 от 01.06.2020 г., № 00054609 от 16.07.2020, а также в газете «Звязда» № 43 от 04.03.2020 г. – стр. 15, № 88 (29202) от 08.05.2020 г. – стр. 6, № 106 (29220) от 03.06.2020 г. – стр. 12, № 139 (29253) от 21.07.2020 – стр. 10.
Также иную информацию касательно торгов можно узнать на сайте организатора торгов: www.orgtorg.by

Лот № 1 располагается на двух земельных участках: 1. Земельный участок с кадастровым №500000000002001391, площадь 2,0913 га, целевое назначение – для эксплуатации и обслуживания производственных зданий и сооружений. Категория земель – земли населенных пунктов, садоводческих товариществ и дачного строительства. Право постоянного пользования. Земельный участок имеет обременения: охранная зона линий связи – площадь 0,0118 га; охранная зона магистральных трубопроводов – площадь 0,1360 га; охранная зона магистральных трубопроводов – площадь 0,3750 га. 2. Земельный участок с кадастровым № 500000000002001392, площадь 0,0282 га, целевое назначение – эксплуатация и обслуживание производственных зданий и сооружений. Право постоянного пользования. Земельный участок имеет обременения: земли, находящиеся в охранных зонах линий связи и радиофикации, – площадь 0,0282 га. **Лот 1 располагается на территории СЭЗ «Минск»**

В отношении Лота 1 имеется обременение в виде аренды

УСЛОВИЯ АУКЦИОНА И КРИТЕРИИ ВЫЯВЛЕНИЯ ПОБЕДИТЕЛЯ

Торги проводятся при наличии не менее двух допущенных к участию в них участников. Аукцион проводится до наиболее высокой цены предмета аукциона. Аукционист объявляет участника, предложившего более высокую цену за предмет аукциона, трижды повторяет последнюю цену и при отсутствии надбавок объявляет о том, что имущество считается проданным лицу, которое предложило на аукционе самую высокую цену.
В случае если аукцион признан несостоявшимся в силу того, что заявление на участие в нем подано только одним участником, объект аукциона продается этому участнику при его согласии по начальной цене, увеличенной на 5 процентов. Данный участник получает статус «Претендент на покупку» и на него распространяются правила и условия, установленные законодательством для победителя аукциона. Победитель аукциона (Претендент на покупку) должен заключить с Продавцом договор купли-продажи Объекта (Объектов) после возмещения затрат на организацию и проведение аукциона, затрат на публикацию в течение 14 (четырнадцати) дней со дня проведения аукциона.
Оплата приобретенного на аукционе Объекта (Объектов) производится в соответствии с договором купли-продажи, но не позднее 30 (тридцати) дней со дня проведения аукциона. Победитель аукциона (Претендент на покупку) обязан возместить Организатору аукциона стоимость затрат на организацию и проведение открытого аукциона и затрат по размещению публикации в газете и на сайте bankrot.gov.by на основании счета-фактуры в течение 5 (пяти) дней со дня проведения аукциона.
Вознаграждение аукциониста – 1,5 % от конечной цены предмета торгов, складывающейся в ходе торгов.
На Претендента на покупку распространяются правила и условия, установленные законодательством Республики Беларусь для Победителя аукциона

Начало приема заявлений – в 10.00 18.09.2020 г.
Окончание приема заявлений – в 16.00 01.02.2020 г.
по адресу: г. Минск, ул. Мележа, 1, оф. 1121

Аукцион состоится 02.10.2020 в 14.30 (регистрация участников – с 14.00 до 14.25)
по адресу: г. Минск, ул. Мележа, 1, оф. 1121

Порядок оформления участия в аукционе, критерии выявления победителя торгов и порядок оформления результатов торгов содержатся на сайте https://orgtorg.by/info/
До подачи заявления необходимо внести задаток на **р/с BY36ALFA30122215570040270000** в Отделении «На Красной» ЗАО «Альфа-Банк», код банка ALFABY2X, УНП 192789344. Получатель – ООО «Фрондера». Назначение платежа: «задаток для участия в аукционе по продаже имущества ОАО «Управление механизации № 88» (Лот №__), проводимом __.__.2020 г.». **Срок внесения задатка: с 10.00 18.09.2020 г. по 16.00 01.02.2020 г.**
Участник торгов, желающий участвовать в торгах по нескольким лотам, вносит задаток в размере, установленном для лота с наибольшей начальной ценой.
Контактное лицо для вопросов по участию в торгах +375 29 308 28 97, Анаида.
Контактное лицо для осмотра Объектов: 8044 712 91 42, Михаил Александрович (г. Минск), +375 29 310 90 85, Дмитрий.
По вопросам наличия обременений на вышеуказанные лоты обращаться по телефону +375 29 310 90 85, Дмитрий.
Организатор аукциона вправе после опубликования извещения о проведении аукциона отказаться от его проведения в любое время, но не позднее чем за пять дней до наступления даты его проведения.
Организация и проведение аукциона осуществляются на основании норм Закона Республики Беларусь от 13.07.2012 № 415-З «Об экономической несостоятельности (банкротстве)».
Государственная регистрация договора купли-продажи и перехода права собственности на объекты недвижимости осуществляется Покупателем самостоятельно за свой счет

Организатор аукциона	**ООО «Фрондера»:** **☎ 8 (029) 305 86 50 • e-mail: info.torgi@orgtorg.by • сайт https://orgtorg.by** **220113, Республика Беларусь, г. Минск, улица Мележа, д. 1, офис 1121**
Продавец	**ОАО «Управление механизации № 88» (220075, г. Минск, ул. Промышленная, 23) в лице антикризисного управляющего ООО «ПрофДМ»** **☎ 8 (017) 395-81-34, 8 (017) 395-89-17, 8 (029) 392-89-06**

Ураджай з хакейнага поля

Баранавічы славяцца не толькі чыгункай, авіязаводам і шматлікімі прадпрыемствамі, але і... хакеем на траве. Гэты від спорту развіваецца ў горадзе амаль 40 гадоў, з 1981-га. З 1989 да 1991 года гарадская жаночая каманда «Тэкстыльшчык» перамагала на юнацкіх першынствах БССР, прадстаўляла Беларусь на турнірах узроўню СССР. У гісторыі суверэннай Беларусі «Тэкстыльшчык» 17 разоў станавіўся прызёрам чэмпіянату краіны. Найлепшае дасягненне клуба — перамога ў Кубку Рэспублікі Беларусь 2007 года і сёмае месца ў Кубку ўладальнікаў кубкаў еўрапейскіх краін у 2008 годзе. Цяпер у поспехах каманды невялікае зацішша. Але, як упэўнены самі гульцы і кіраўніцтва клуба, гэта трамплін для новых дасягненняў. Тым больш што ўсе ўмовы для таго ёсць.

У хакей гуляюць сапраўдныя дзяўчаты

За саракагадовую гісторыю клуба 49 яго прадстаўніц выступалі ў складзе розных зборных камандаў краіны. Такую статыстыку вядзе вечны рухавік «Тэкстыльшчыка», нязменны трэнер каманды Георгій Бельскі. Сёння дзевяць баранавіцкіх хакеістак прадстаўлены ў спісах беларускіх зборных. Наталля Шцін, Ульяна Касабуцкая, Святлана Багушэвіч разам з нацыянальнай камандай абараняюць гонар краіны на міжнародных спаборніцтвах. У нацыянальнай юніёрскай зборнай, дзе галоўны трэнер Георгій Бельскі, выступаюць сем баранавіцкіх спартсменак.

Каманда «Тэкстыльшчык БарДУ» — гэта сімбіёз вопыту і маладосці. У камандзе выдатна ўжываюцца разам і 29-гадовыя, і 15-гадовыя спартсменкі. «Тон камандзе задаюць старэйшыя ігракі — сёстры Настасся і Кацярына Паўлавец, Дар'я Такарык, Вольга Раёва, Вольга Іванова. За імі не адстаюць маладзейшыя Аліна Шкірыя, Аляксандра Герасімовіч, Дар'я Грыцэвіч. Гэта самыя вопытныя гульцы, і наша таленавітая моладзь бярэ з іх прыклад. А калі палічыць дзяўчат, якія заканчваюць школу і з'язджаюць з роднага горада, мы былі б у разы мацнейшыя», — расказвае Георгій Бельскі.

Зараз некалькі топавых гульцоў не выступаюць — абвастрыліся старыя спартыўныя траўмы, якія не былі своечасова вылечаныя. Але нярэдка адданыя камандзе і агульнай справе спартсменкі, не зважаючы на самаадчуванне, ідуць на поле. Не перашкаджае выступленням за любімы клуб нават дэкрэтны водпуск. У складзе «Тэкстыльшчыка БарДУ» — тры маладыя мамы. Вольга Іванова, Дар'я Такарык і Вольга Прыступа пасля нараджэння дзяцей вярнуліся на хакейнае поле. У баранавіцкім клубе нават ужо ёсць свае дынастыі. Ірыны Валынец у хакей прывяла мама, якая сама калісьці выступала за горад. Майстар спорту міжнароднага класа Наталля Шцін сваім прыкладам натхніла малодшую сястру Аляксандру на заняцце хакеем на траве.

Яўных лідараў у камандзе няма, усе робяць агульную справу. «Я не стаў бы вылучаць кагосьці персанальна. Каманда працуе як гадзіннік, гэта механізм, у якім няма няважных дэталяў. У іх адзіная мэта, і яны робяць усё магчымае для яе дасягнення», — адзначае дырэктар хакейнага клуба «Тэкстыльшчык» Аляксандр Цыганчук.

Многія выхадцы з «Тэкстыльшчыка» гуляюць у клубах Іспаніі, Бельгіі, Харватыі. Марына Вінаградава, якая выступала ў 2006—2007 гадах за баранавіцкую каманду, у складзе зборнай Італіі амаль дайшла да Алімпійскіх гульняў. Сам жа баранавіцкі клуб запрашаць легіянераў не спяшаецца. Калісьці за Баранавічы гулялі тры ўкраінскія хакеісткі, і на гэтым супрацоўніцтва з замежнымі спартсменамі скончылася. Пакуль клуб спраўляецца ўласнымі сіламі, ды і фінансавае пытанне дае аб сабе ведаць.

У хакеі на траве забаронены блакіроўкі і сілавыя прыёмы, гэта дастаткова прыгожая гульня, таму ў яе так актыўна гуляюць дзяўчаты. Пакуль стварэнне мужчынскай каманды ў «Тэкстыльшчыку» не плануецца. Георгій Бельскі ўпэўнены, што не трэба распыляцца і лепш засяродзіцца на ўдасканаленні жаночай каманды. Дырэктар клуба Аляксандр Цыганчук ставіцца да гэтага больш практычна: «У горадзе чатыры спартыўныя прафесійныя клубы: валейбол, хакей з шайбай, футбол і наш. Калі сёння дадаць яшчэ адзін, гарадскі бюджэт можа не вытрымаць. Канешне, у далёкай перспектыве было б выдатна развіваць і мужчынскую, і жаночую каманды. Але, як паказвае рэчаіснасць, сёння кожны клуб выбірае штосьці адно».

Бачу мэту, не бачу перашкод...

У нядаўнім Кубку Беларусі баранавіцкія хакеісткі занялі трэцяе месца, а ў чэмпіянаце Беларусі — чацвёртае. У цэлым мінулым сезонам кіраўніцтва клуба не задаволена. Галоўная мэта «Тэкстыльшчыка» — вяртанне ў прызёры чэмпіянату Беларусі, на гэтай пазіцыі каманда не была з 2016 года. «Я веру, што мы зможам вярнуцца ў прызёры. Але, мабыць, пакуль нам туды ранавата. Трэба яшчэ падрасці і ў наступным годзе змагацца за медалі. У нас ёсць усё, што патрэбна для падрыхтоўкі: веды, умовы, жаданне працаваць. Але для дасягнення поспеху павінны супасці многія фактары. Мы ўмацаваліся трэнерскім саставам, да нас вернуцца дзяўчаты, якія цяпер гуляюць у іншых клубах. І тады мы зможам сур'ёзна змагацца за медалі. Мне засталося пяць гадоў да пенсіі, але я нікуды не пайду, пакуль мы не будзем у прызёрах», — гаворыць галоўны трэнер каманды.

Дапамагае камандзе дасягаць сваіх мэт малады, але вопытны трэнер нацыянальнай юніёрскай зборнай Аляксандр Манькоўскі. «Баранавіцкая каманда заўсёды дастаўляла нязручнасці лідарам айчыннага хакея на траве. Я ўжо працаваў з «Тэкстыльшчыкам» некалькі гадоў таму, і за гэты час дзяўчаты значна прайшлі ўперад, — гаворыць ён. — У 2019 годзе яны паднеслі непрыемны сюрпрыз, абыграўшы дзеючых чэмпіёнаў клуб «Мінск» у Кубку краіны. Хакей на траве апошнім часам амаладзіўся. І «Тэкстыльшчыку» пашанцавала мець столькі маладых спартсменак. Моладзь хоча прагрэсіраваць, паказваць вынік і дзеля гэтага гатовая шмат працаваць і вучыцца. Настрой у дзяўчат баявы. Мы працуем па методыках найлепшых еўрапейскіх клубаў, і спартсменкі з энтузіязмам успрымаюць усё новае. Адточваем дысцыпліну ў камандзе. Як паказаў мой трэнерскі вопыт, дысцыпліна б'е клас і з яе дапамогай можна абыграць больш моцную каманду. Так крок за крокам і прыйдзем да мэты. У «Тэкстыльшчыка» вялікі патэнцыял, і ў іх ёсць усе шанцы заняць трэцяе і нават другое месца ў чэмпіянаце».

Але перашкоды ёсць

Пакуль галоўная праблема каманды — фінансаванне, якое адбіваецца на тэхнічным аснашчэнні і зарплатах ігракоў. Хакеісткі, якія дасягнулі значных вынікаў, пераходзяць на новы ўзровень спартыўнага майстэрства і прымаюць больш выгадныя для сябе прапановы з іншых клубаў. Калі б вярнуць усіх гульцоў, якія выраслі ў «Тэкстыльшчыку», каманда была б непераможнай, упэўнены ў клубе.

«Наша самае актуальнае пытанне — спонсары, якіх мы прывабліваем усімі сіламі. У многіх прадпрыемстваў зараз праблемы з прыбыткам, і не ўсе могуць нам дапамагчы. Спадзяёмся, што кіраўніцтва горада дасць кампаніям ільготы на нерухомасць. Гэтая мера значна нам дапаможа знайсці спонсараў, якія будуць суму па падатку ільготы выдзяляць нам у выглядзе спонсарскай дапамогі. За гэтыя грошы мы зможам развівацца, запрашаць гульцоў, павялічваць заробкі, купляць інвентар. У нашых рэаліях немагчыма чагосьці дасягнуць выключна на энтузіязме, якога ў нас і так шмат. У нас добрыя партнёрскія адносіны з кіраўніцтвам горада, і мы сумесна працуем над нашым развіццём. Бо «Тэкстыльшчык» працуе на імідж горада», — расказаў Аляксандр Цыганчук.

Пад дахам свайго дома

Візітная картка клуба «Тэкстыльшчык» — яго трэніровачная база. Стадыён «Дубава-спорт» быў адкрыты ў 2013 годзе па даручэнні Прэзідэнта краіны. Арэна, якая ўмяшчае 1100 гледачоў, уваходзіць у спіс найлепшых у Еўропе. А ў Беларусі і ўвогуле лічыцца найлепшай па пакрыцці і месцазнаходжанні. Неадназразова Беларускай федэрацыяй хакея на траве падаваліся заяўкі на правядзенне буйных міжнародных спаборніцтваў менавіта на «Дубава-спорце». Пакуль безвынікова, але гэта справа часу. Тым больш сусветнай супольнасці хакея на траве гэтая арэна ўжо сябе паказала. У 2019 годзе тут прайшла серыя матчаў паміж зборнымі Беларусі і Індыі. «Госці былі прыемна здзіўленыя нашым стадыёнам. У Індыі хакей на траве развіты на вельмі высокім узроўні. Іх нацыянальную лігу можна параўнаць з футбольнай Лігай чэмпіёнаў УЕФА. Таму было прыемна чуць ад іх кампліменты», — дзеліцца Георгій Бельскі.

З 2014 года на «Дубава-спорце» штогод праходзіць Кубак «Садружнасць», неафіцыйна названы Кубкам СНД. «На першы турнір да нас прыязджалі толькі шэсць камандаў. У гэтым годзе заяўкі падалі 14 камандаў з шасці краін, дзве каманды прыйшлося адсеяць, фізічна было немагчыма ў пяць дзён правесці спаборніцтвы з такой колькасцю ўдзельнікаў. Але нашы планы разбурыла пандэмія каранавіруса — турнір, як і многія іншыя, не адбыўся. Спадзяюся, налета мы сустрэнемся ў Баранавічах», — адзначыў Георгій Бельскі.

Разам з хакеісткамі на «Дубава-спорце» займаюцца лёгкаатлеты і біятланісты. Побач — лыжаролерная траса, новы парк, таму ніхто нікому не перашкаджае. Так хакей на траве падарыў Баранавічам комплекс для заняткаў спортам. Адзіны недахоп — адсутнасць залы для індорхакея, у якой спартсмены маглі б працаваць зімой. «Індорхакей і хакей на траве — розныя віды спорту, але вельмі блізкія. Індорхакей — неад'емная частка хакея на траве. І пакуль у нас ёсць праблема з падрыхтоўкай у зімовы час, бо каманда не можа працаваць толькі летам. Мы гэта вырашаем, шукаем іншыя залы ў горадзе. На перспектыву разлічваем, што ў нас будзе свая пляцоўка, каб дзяўчаты маглі і зімой плённа трэніравацца», — расказаў Аляксандр Цыганчук.

Праца дзеля будучыні

Прыклад «Тэкстыльшчыка» — узор па падрыхтоўцы рэзерву. У 2017 годзе ў склад клуба была ўключана дзіцяча-юнацкая спартыўная школа з аддзяленнем хакея на траве. Задача — падрыхтоўка спартыўнага рэзерву і перадача маладых спартсменаў у каманду. Плануецца, што школа стане падушкай бяспекі для клуба, каб не шукаць новых гульцоў, а выхоўваць іх у школе.

Дзякуючы далучэнню школы да клуба ўжо ёсць вынік. У «Тэкстыльшчыку» гуляе сем вучняў школы, што робіць каманду самай маладой у краіне. У Кубку Беларусі дзяўчаты ўжо паспелі абыграць галоўных канкурэнтаў — каманду «Вікторыя». Школа набірае дзяцей з сямі гадоў, навучанне поўнасцю бясплатнае. Але тут аказалася не ўсё гладка.

Па словах Аляксандра Цыганчука, востра стаіць пытанне з трэнерамі: «Сёлета мы набралі 116 дзяцей. Для параўнання, летась толькі 40. У нас пяць груп розных узростаў, школа мае ўвесь неабходны інвентар. Гэта выдатныя паказальнікі. Але нам не хапае кадраў. Толькі адзін трэнер працуе ў школе на поўную стаўку. Астатнія пяць — на палову, таму што асноўная работа ў іх у клубе. Шмат маладых спецыялістаў, якія працавалі па размеркаванні, пасля яго заканчэння звольніліся. Дзякуй нашым гульцам Вользе Івановай, Дар'і Такарык, Настассі Паўлавец, Дар'і Грыцэвіч, Аляксандры Герасімовіч, якія разумеюць, што трэба трэніраваць дзяцей, і на паўстаўкі з імі працуюць. У ідэале нам трэба восем поўных трэнерскіх ставак, якія будуць закрываць усе групы. Тады можна будзе казаць і аб мужчынскім хакеі. І ўвогуле гэта дасць магчымасць упэўнена сказаць, што праект аб'яднання клуба і школы цалкам сябе апраўдаў. Пакуль жа гэта планы, якія мы паступова ўвасабляем у жыццё».

Хакей на траве ў Беларусі пакуль актыўна развіваецца толькі ў Баранавічах, Смалявічах, Брэсце, Гродне і Мінску. Таму баранавіцкі «Тэкстыльшчык» можна лічыць адным з лідараў у краіне. Гэта заўжды быў «каронны» спорт горада. І хакеісткі рашуча ідуць наперад, нягледзячы на ўсе цяжкасці на шляху іх нялёгкі. У клубе ўпэўнены, што кадры і грошы, хоць і маюць вялікае значэнне, але не галоўнае. Перш за ўсё — мэта і жаданне працаваць. А ў гэтым у «Тэкстыльшчыка» недахопу няма.

Валерыя СЦЯЦКО.
Фота ХК «Тэкстыльшчык».

(Заканчэнне. Пачатак на 1-й стар.)

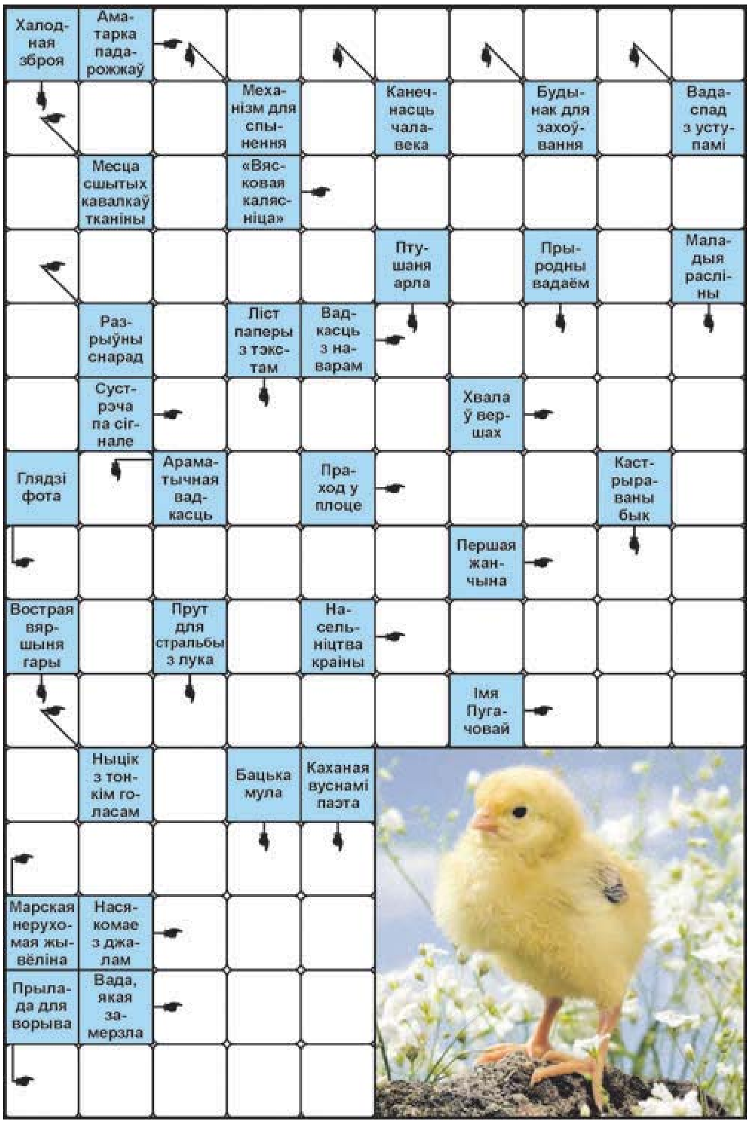

СКАНВОРД

ПРАВЕРЦЕ, КАЛІ ЛАСКА, АДКАЗЫ

Па гарызанталі: Турыстка. Шво. Калёсы. Бомба. Адвар. Збор. Ода. Лаз. Кураня. Ева. Народ. Піскля. Ала. Карал. Аса. Лёд. Арала. **Па вертыкалі:** Тормаз. Рука. Склад. Каскад. Шабля. Арляня. Возера. Расада. Бланк. Духі. Вол. Пік. Страла. Асёл. Лада.

Склаў Юрый ФАЛІНСКІ,
г. Мінск.

СЁННЯ

Сонца

	Усход	Захад	Даўжыня дня
Мінск —	6.48	19.18	12.30
Віцебск —	6.37	19.08	12.31
Магілёў —	6.38	19.08	12.30
Гомель —	6.36	19.03	12.27
Гродна —	7.04	19.33	12.29
Брэст —	7.05	19.33	12.28

Месяц

Маладзік 17 верасня. Месяц у сузор'і Шаляў.

Імяніны

Пр. *Елізаветы, Раісы, Аўдзея, Апанаса, Глеба, Давыда, Захара, Максіма, Фёдара.* **К.** *Ірэны, Мацея, Станіслава, Юзафа.*

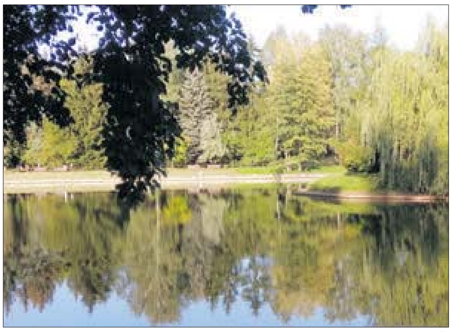

Фота Надзеі НІКАЛАЕВАЙ.

ЗАЎТРА

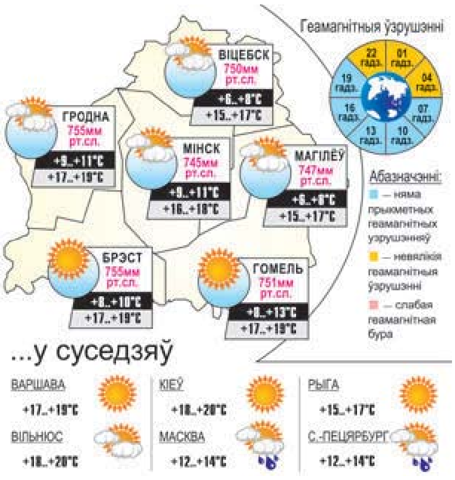

Даты | Падзеі | Людзі

18 ВЕРАСНЯ

У краіне

1915 год — нарадзіўся Іван Іванавіч Сомаў, удзельнік вызвалення Беларусі ад нямецка-фашысцкіх захопнікаў у гады Вялікай Айчыннай вайны. Экіпаж яго самалёта ўдзельнічаў у захопе савецкімі войскамі плацдарма на правым беразе Дняпра, у вызваленні Гомеля і Гомельскага раёна. Усяго зрабіў 243 баявыя вылеты, з іх 115 начных. У 1944-м падчас выканання баявога задання над станцыяй Калінкавічы самалёт быў падбіты. Палаючую машыну лётчыкі скіравалі на варожыя эшалоны...

1930 год — нарадзіўся Эдуард Пятровіч Каваленка, беларускі вучоны ў галіне гідратэхнікі і воднай гаспадаркі, доктар тэхнічных навук. Аўтар навуковых прац па метадах разліку і комплекснага выкарыстання воднага патоку, нарматыўным забеспячэнні дзяржаўнага разліку выкарыстання вод.

1975 год — нарадзіўся Канстанцін Леанідавіч Лукашык, беларускі спартсмен (стральба кулявая, спартыўны пісталет), майстар спорту СССР міжнароднага класа, заслужаны майстар спорту СССР. Чэмпіён XXV Алімпійскіх гульняў. Сярэбраны прызёр Кубка Баварыі. Сярэбраны прызёр Кубка свету. Неаднаразовы чэмпіён Беларусі ў камандным і асабістым заліках.

У свеце

1885 год — нарадзіўся Муслім Магаметавіч Магамаеў, азербайджанскі кампазітар, дырыжор, музычна-грамадскі дзеяч, заслужаны дзеяч мастацтваў Азербайджанскай ССР. Нарадзіўся ў Грозным у сям'і каваля. У 1904-м скончыў Горыйскую настаўніцкую семінарыю, працаваў настаўнікам, потым скрыпачом і дырыжорам у музычным тэатры ў Баку. У савецкі час узначальваў драматычны, а затым оперны тэатр у Баку. Зорка савецкай эстрады Муслім Магамаеў — яго ўнук.

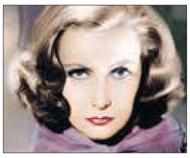

1905 год — нарадзілася Грэта Гарбо, амерыканская кінаактрыса, легенда сусветнага кінематографа. Знялася ў 25 поўнаметражных фільмах. Стварыла разнастайныя жаночыя вобразы ў фільмах «Каралева Хрысціна», «Ганна Карэніна», «Дама з камеліямі» і іншых. Лаўрэат прэміі «Оскар» (1954).

1925 год — ЦВК і СНК прынялі закон «Аб абавязковай ваеннай службе» — першы агульнасаюзны закон аб вайсковым абавязку савецкага грамадзяніна. Закон вызначаў арганізацыйную структуру Узброеных Сіл, у ім было вызначана, што абарона інтарэсаў СССР — свяшчэнны абавязак усіх працоўных.

1980 год — ажыццёўлены запуск касмічнага карабля «Саюз-38». У склад экіпажа ўвайшлі камандзір Юрый Раманенка і касманаўт-даследчык, грамадзянін Рэспублікі Куба Арнальда Тамаё Мендэс. На наступны дзень была ажыццёўлена стыкоўка з арбітальным комплексам «Салют-6» — «Саюз-37», а 26 верасня экіпаж вярнуўся на Зямлю.

Так гаварыў...

КЛОД ГЕЛЬВЕЦЫЙ:

«Ёсць два спосабы самаўсхвалення: адзін — добра гаварыць пра сябе, другі — бэсціць іншых».

Каляжанку Дар'ю ЛАБАЖЭВІЧ і яе сужэнца віншуем з важнай падзеяй — нараджэннем дачушкі Амеліі! Няхай у жыцці новага чалавека і яе бацькоў будзе шмат радасці, дабрабыту, любові, добрых навін.

Звяздоўцы.

УСМІХНЕМСЯ

Настаўнік на ўроку:
— Памятайце, дзеці, мы жывём на зямлі, каб працаваць.
Маленькі Дзяніс:
— Тады я стану марако́м.

Вядомага амерыканскага багацея пытаюцца:
— Як вы сталі мільянерам?
— Мы з жонкай прыехалі ў Амерыку з двума доларамі. На іх мы купілі яблыкаў і прадалі іх за 4 долары. Далей мы на 4 долары купілі яшчэ яблыкаў і прадалі іх за 8...

...Потым памерла мая цётка і пакінула ў спадчыну 329 мільёнаў...

— Ніна, ты ў мяне цэлы месяц выпрошваеш туфлі, як у Марыі Пятроўны. Я іх табе купіў. І чаму ты іх не носіш?
— Таму што ў Марыі Пятроўны такія ж самыя!

— Алё! Гэта нумар 555-33-11?
— Не — гэта 555-33-10.
— Дык гэта ж побач, паклічце Наталлю...

ЗВЯЗДА БЕЛАРУСКАЯ ГАЗЕТА

ЗАСНАВАЛЬНІКІ: Савет Рэспублікі Нацыянальнага сходу Рэспублікі Беларусь, Палата прадстаўнікоў Нацыянальнага сходу Рэспублікі Беларусь, Савет Міністраў Рэспублікі Беларусь

Выдавец — Рэдакцыйна-выдавецкая ўстанова «Выдавецкі дом «Звязда».

Рэгістрацыйнае пасведчанне нумар 2 ад 17 лютага 2009 года, выдадзенае Міністэрствам інфармацыі Рэспублікі Беларусь.

Дырэктар — галоўны рэдактар КАРЛЮКЕВІЧ Аляксандр Мікалаевіч.

АДРАС: 220013, г. Мінск, вул. Б. Хмяльніцкага, 10а.

ТЭЛЕФОНЫ Ў МІНСКУ: прыёмнай – 311 17 13 (тэл./факс); аддзелаў: пісьмаў — 311 17 44, маркетынгу — 263 66 73, бухгалтэрыі — 317 17 16.

прыём рэкламы тэл./факс: 311 17 27, e-mail: reklama@zviazda.by

Матэрыялы, пазначаныя гэтым значком, носяць рэкламны характар. Адказнасць за змест рэкламы нясуць рэкламадаўцы.

Аўтары апублікаваных матэрыялаў нясуць адказнасць за падбор і дакладнасць фактаў. Іх меркаванні не заўсёды супадаюць з меркаваннем рэдакцыі. Рэдакцыя па сваім меркаванні адбірае і публікуе адрасаваныя ёй пісьмы. Передрук матэрыялаў, апублікаваных у «Звяздзе», толькі з дазволу рэдакцыі.

www.zviazda.by

e-mail: info@zviazda.by

(для зваротаў): zvarot@zviazda.by

Газета аддрукавана ў Рэспубліканскім унітарным прадпрыемстве «Выдавецтва «Беларускі Дом друку». ЛП № 02330/106 ад 30.04.2004. 220013, Мінск, прасп. Незалежнасці, 79/1. Выходзіць 5 разоў на тыдзень.

Тыраж 14.804. Індэкс 63850. Зак. № 2848.

М 1 2 3 4 5 6 7 8 9 10 11 12
П 1 2 3 4 5 6 7 8 9 10 11 12

Нумар падпісаны ў 19.30 17 верасня 2020 года.