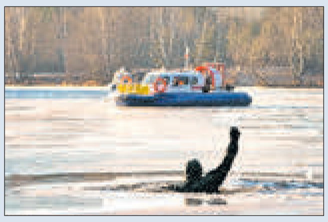

ПА ТОНКІМ ЛЁДЗЕ

3

СТАБІЛЬНАЯ КРАІНА — КАРЫСНА ДЛЯ ЎСІХ

Выдаецца з 9 жніўня 1917 г.

Родная газета на роднай мове

ЗВЯЗДА

18 СНЕЖНЯ 2020 г.
ПЯТНІЦА
№ 247 (29361)

+TV ПРАГРАМА

МЯСЦОВАЕ САМАКІРАВАННЕ

ЦЫТАТА ДНЯ

Міністр эканомікі Аляксандр ЧАРВЯКОЎ:

«Сёння за кошт прыватнага бізнесу фарміруецца практычна 47 % экспарту, 50 % ВУП, 60 % выручкі. Таму дзяржава робіць упор на развіццё бізнесу. У праекце Праграмы сацыяльна-эканамічнага развіцця Беларусі на 2021—2025 гады прадугледжаны меры, якія дазволяць не толькі стварыць спрыяльныя ўмовы, але і аказаць фінансавую падтрымку прадпрымальнікам. Асаблівая ўвага будзе нададзена маламу бізнесу».

ПЕРАДСВЯТОЧНЫ НАСТРОЙ

Сёння ў сталіцы пачынаюцца традыцыйныя калядныя кірмашы. Найбуйнейшы з іх разгарнуўся на плошчы каля Палаца спорту — сапраўдны міні-гарадок. А ўчора мне давялося паглядзець, як ідзе ўстаноўка і афармленне гандлёвых палатак і дамкоў, у якіх будуць гатаваць калядныя прысмакі, прадаваць сувеніры і тавары для ўпрыгажэння навагодняй ёлкі, неўзабаве пачнуць працаваць майстры і рамеснікі. Сярод удзельнікаў кірмашу — вядомы мінскі калекцыянер, мастак і бард Сяргей Шыла са сваімі велічнымі самаварамі, у якіх ён прыгатуе чай па ўласным рэцэпце. Кірмаш здзівіць і смажанымі каштанамі. Гэты калядны ласунак падрыхтаваў прыватны прадпрымальнік Аляксандр Рудзік. Маляўнічы гандаль на праспекце Пераможцаў будзе дзейнічаць да 14 студзеня наступнага года.

Анатоль КЛЯШЧУК, фота аўтара.

КОРАТКА

● **У некаторых рэгіёнах Беларусі бальніцы аднаўляюць звычайны рэжым працы.**

● Адзіны інфармацыйна-адукацыйны рэсурс для ўстаноў агульнай сярэдняй адукацыі запусцяць у тэставым рэжыме з 1 студзеня 2021 года.

● **Амаль 79 % выдаткаў бюджэту ФСАН у 2021 годзе плануецца накіраваць на пенсійнае забеспячэнне.**

● Міністэрства аховы здароўя рэкамендуе адмовіцца ад навагодніх карпаратываў.

● **Самымі запатрабаванымі спецыяльнасцямі ў наймальнікаў Віцебска сёлета былі швачкі, зборшчыкі абутку, кіроўцы, медсёстры, прадаўцы.**

● Музычны спектакль для дзяцей «Навагоднія прыгоды ў Віртулянды» прадставіць Рэспубліканскі тэатр беларускай драматургіі.

● **У навукоўцаў атрымалася аднавіць рэчышча ракі Саломенкі ў Белавежскай пушчы.**

Размова па сутнасці

«ЭКАНАМІЧНАЕ ПАРТНЁРСТВА — НЕ НАВЯЗВАННЕ «НЕЙКАЙ ВОЛІ» ЗВОНКУ»

Надзвычайны і Паўнамоцны Пасол Расійскай Федэрацыі ў Рэспубліцы Беларусь Дзмітрый МЕЗЕНЦАЎ — суразмоўца ўнікальны. Дыпламат разбіраецца не горш за прафесіянала ў нюансах журналісцкай працы і направіць злёгку расхваляванага інтэрв'юера пры абмеркаванні будучай публікацыі. Прычынай таму не толькі багаты досвед зносін з прэсай, але і асабісты вопыт працы ў СМІ і са СМІ.

СТАР. 4

Грошы

КУПЛЯЕМ ТАННУЮ КВАТЭРУ ЦЯПЕР,

або... Варта яшчэ пачакаць?

Да завяршэння года засталося два тыдні, таму прыйшоў час падводзіць вынікі. Нашы эксперты падзяліліся, якім быў год для другаснага рынку жылля сталіцы і калі будзе максімальна выгадна купляць кватэру.

Калі пануе няўпэўненасць

Дырэктар агенцтва нерухомасці «БелЦТН» і ганаровы старшыня ГА «Беларуская асацыяцыя «Нерухомасць» Мікалай ПРАСТАЛУПАЎ расказаў, што пачатак гэтага года не прадвяшчаў для рынку нічога дрэннага. Усе жылі вялікімі надзеямі і разлічвалі, што з надыходам вясны рынак яшчэ больш ажыве. Але ў красавіку да краіны дайшла пандэмія каранавіруса, і да мая стала зразумела, што год будзе цяжкі. «У выніку ў 2020-м агенцтвы нерухомасці ў параўнанні з мінулым годам страцілі 20—30 % сваіх даходаў. Гэта з улікам таго, што рэнтабельнасць рыэлтарскага бізнесу невысокая і складае 5—10 %», — тлумачыць спецыяліст.

СТАР. 5

ISSN 1990 - 763X

ЗВЯЗДА Да чытача з любоўю!

ЗАСТАВАЙЦЕСЯ З НАМІ — БУДЗЕ ЦІКАВА!

Ідзе падпіска на «Звязду» на I квартал або I паўгоддзе 2021 года

НАЛЕТА — З ЛЮБІМАЙ ГАЗЕТАЙ!

З першых вуснаў

МІНСК — ВАТЫКАН: ЁСЦЬ ПРА ШТО ПАГАВАРЫЦЬ

Прэзідэнт Беларусі Аляксандр Лукашэнка сустрэўся з апостальскім нунцыем у Вялікабрытаніі арцыбіскупам Клаўдыа Гуджэроці

Клаўдыа Гуджэроці займаў пасаду апостальскага нунцыя ў Беларусі ў 2011—2015 гадах. Гэтым разам ён прыехаў у Мінск як спецпасланнік Папы Рымскага Францыска. «Мы з вялікім задавальненнем гатовы вас прыняць як чалавека, які пакінуў добры след пасля сваёй службы. Вы ўсё ж такі правялі не адзін год тут», — сказаў кіраўнік дзяржавы на пачатку сустрэчы.

Фота БелТА.

«Я вельмі рады, што яго святасць Папа Францыск накіраваў вас у Беларусь. Мне прыемна з вамі сустрэцца, у мяне добрыя ўражанні засталіся ад сустрэч, перамоў, гутарак з вамі, калі вы служылі тут», — дадаў Аляксандр Лукашэнка.

Прэзідэнт папрасіў Клаўдыа Гуджэроці перадаць Папу Рымскаму Францыску самыя цёплыя віншаванні з Новым годам і пажаданні моцнага здароўя. «Калі захварэе, няхай не хвалюецца: мы гатовы прыняць яго на лячэнне, мы ўмеем лячыць. Але зараз лепш не хварэць. І Каляды тут, Новы год, святы — хварэць нам няма калі. Але калі што — адрасу да нас», — жартам прапанаваў кіраўнік дзяржавы.

Арцыбіскуп запэўніў, што абавязкова перадасць гэтыя словы Папу Рымскаму. Кіраўнік Каталіцкай царквы хацеў сустракаць калядныя святы разам з вернікамі, але каранцінныя мерапрыемствы пакуль не дазваляюць гэтага.

Аляксандр Лукашэнка таксама падзякаваў спецпасланніку Папы Рымскага за прыезд, назваўшы яго візіт у Мінск добрым знакам. «Ёсць пра што пагаварыць, у нас заўсёды было шмат тэм. Шматлікія тэмы і застаюцца, іх адразу не вырашыш», — заявіў Прэзідэнт, заўважыўшы, што «нейкія рухі ёсць».

Клаўдыа Гуджэроці таксама лічыць, што за час яго работы ў Беларусі ў бакоў атрымалася шмат што зрабіць для развіцця адносін. «На жаль, вы рана з'ехалі ад нас. Пасля Вялікабрытаніі вам трэба зноў у Беларусь вяртацца», — адказаў кіраўнік дзяржавы. «Пасля Вялікабрытаніі можа быць пенсія. Там не відаць сонца — небяспечна для здароўя», — таксама пажартаваў арцыбіскуп.

Закранаючы тэматыку пандэміі, Аляксандр Лукашэнка заявіў, што ў Беларусі сітуацыя пачала стабілізавацца. «Нам ёсць чаму парадавацца на сённяшнюю раніцу: мы ўжо на працягу двух тыдняў не прырастаем, спыніліся на нейкай адзнацы. А пнеўманіі, што галоўнае, у нас скарачаюцца па 20—30—40 чалавек за суткі. Таму я поўны аптымізму, што нам удасца гэта стрымаць», — сказаў Аляксандр Лукашэнка.

Паводле БелТА.

У тэму

Рымска-каталіцкая царква ў Беларусі — другая па колькасці вернікаў канфесія ў краіне. За апошнія 20 гадоў колькасць рэлігійных суполак РКЦ павялічылася ў чатыры разы, сёння іх налічваецца 498. Яны аб'яднаны ў чатыры епархіі: Мінска-Магілёўскую, Віцебскую, Гродзенскую і Пінскую.

Абшчыны Рымска-каталіцкай царквы маюць 514 касцёлаў, будуецца яшчэ 31. З 1988 па 2020 год дзяржава перадала царкве каля 300 аб'ектаў для рэлігійных мэт.

У Беларусі служаць восем біскупаў РКЦ. Усяго ў парафіях працуюць 453 святары, з якіх 71 — замежныя грамадзяне, пераважна Польшчы. Каталіцкіх святароў у Беларусі рыхтуюць у дзвюх семінарыях — у Гродне і Пінску. З 2009 года функцыянуе катэхетычны каледж для свецкіх у Баранавічах. У 2013 годзе зарэгістраваны Мінскі тэалагічны каледж імя святога Яна Хрысціцеля Мінска-Магілёўскай дыяцэзіі, а ў 2015-м — Тэалагічная акадэмія імя святога Яна Паўла II. Аднак яе будаўніцтва пакуль не пачалося. У 2018 годзе ў Беларусі зарэгістравалі Тэалагічны каледж імя святога Казіміра Гродзенскай дыяцэзіі.

НЕМАГЧЫМАЕ ЗРАБІЛІ. ТРЭБА ЯШЧЭ КРЫХУ

Прэзідэнт Аляксандр Лукашэнка прыняў з дакладам старшыню Мінскага абласнога выканаўчага камітэта Аляксандра Турчына.

У час сустрэчы кіраўніка дзяржавы з губернатарам закраначисленні ў асноўным дзве тэмы — эканамічныя пакказчыкі работы Мінскай вобласці і сітуацыя ў рэгіёне з каранавірусам.

Як далажыў Аляксандр Турчын, паводле папярэдніх даных, за 11 месяцаў гэтага года валавы рэгіянальны прадукт вобласці зафіксаваны на ўзроўні 99,9 %. «Такая лічба нібы і высокая, але крыўдная: недацягнулі 0,1 % да 100 %. Але тым не менш на пачатак года ў нас быў 91 % ВРП, а зараз 99,9 %, то-бок за гэты час вобласць прыбавіла. Мы асцярожна прагназуем, што на ўзровень мінулага года па выніках гэтага года павінны выйсці», — сказаў губернатар.

«Ну, дай бог, — адрэагаваў Прэзідэнт. — Адну дзясятую працэнта недацягваеце... Але снежань яшчэ ў нас ёсць. Быццам бы і нядрэнна. Але як эканаміст ты ж разумееш, што нам патрэбен вынік, таму што спадзявацца, што будучы год у нас будзе добры, нельга. Вы бачыце, што ў нас адбываецца навокал. Таму будзем лічыць, што мы немагчымае зрабілі, але трэба было б яшчэ крыху».

Што датычыцца сітуацыі з захваральнасцю на каранавірус у Мінскай вобласці, то ёсць падставы меркаваць, што рэгіён выйшаў на так званае плато. «Паводле нашых ацэнак, мы заканчваем другі тыдзень ужо, як медыкі кажуць, на плато. Прыросту няма. І па пнеўманіях, і па выяўленых захварэлых мы знаходзімся прыблізна на адным узроўні: ні росту, ні зніжэння», — праінфармаваў кіраўніка дзяржавы Аляксандр Турчын.

БелТА.

Блізкая ўлада

У «ВЕРТЫКАЛІ» СУБОТА — РАБОЧАЯ

Практыка правядзення прамых ліній рэгіянальнай «вертыкаллю» працягваецца. Калі ў вас ёсць пытанні або праблемы, якія патрабуюць умяшання органаў улады, тэлефануйце.

Тэлефонныя лініі **ў суботу, 19 снежня, з 9.00 да 12.00** правядуць:

✓ старшыня Брэсцкага аблвыканкама Анатоль Васілевіч ЛІС. Тэл. 8 016 221 31 21;

✓ старшыня Віцебскага аблвыканкама Мікалай Мікалаевіч ШАРСНЁЎ. Тэл. 8 021 222 22 22;

✓ намеснік старшыні Гомельскага аблвыканкама Андрэй Васілевіч КАНЮШКА. Тэл. 8 023 233 12 37;

✓ першы намеснік старшыні Гродзенскага аблвыканкама Іван Алейзавіч ЖУК. Тэл. 8 015 273 56 44;

✓ намеснік старшыні Магілёўскага аблвыканкама Сяргей Мікалаевіч МАСЛАЎ. Тэл. 8 022 250 18 69;

✓ першы намеснік старшыні Мінскага аблвыканкама Сяргей Віктаравіч ЛЯЎКОВІЧ. Тэл. 8 017 500 41 60;

✓ намеснік старшыні Мінскага гарвыканкама Юрый Уладзіміравіч ТРУШЧАНКА. Тэл. 8 017 222 44 44.

Акцэнты

Бяспека — безумоўны прыярытэт

На пляцоўцы БелАЭС гатовыя прыняць еўрапейскіх экспертаў у любы час

Аб гэтым паведаміла прэс-служба Мінэнерга ў тэлеграм-канале ведамства, адрэагаваўшы на заяву міністра замежных спраў Літвы.

«Перш чым рабіць гучныя заявы аб «бездаказным стаўленні Беларусі да ядзернай бяспекі», неабходна мець сур'ёзныя аргументы. Але мы іх не чуем, таму што іх проста няма. Такога роду спроба нанесці ўдар па рэпутацыі нашай краіны наўрад ці будзе ўспрымацца сур'ёзна міжнароднай супольнасцю. Бо, як вядома, каб нешта даказаць, патрэбны факты», — гаворыцца ў паведамленні.

У Мінэнерга акцэнтуюць увагу на тым, што Беларусь супрацоўнічала і мае намер далей супрацоўнічаць з Еўрапейскай групай рэгулюючых органаў у галіне ядзернай бяспекі (ENSREG). Паміж прадстаўнікамі гэтай аўтарытэтнай арганізацыі і беларускімі спецыялістамі выбудаваны канструктыўныя працоўныя адносіны. Паэтапна вядзецца дыялог у рамках партнёрскай ацэнкі нацыянальнага плана дзеянняў нашай краіны па выніках стрэс-тэстаў БелАЭС, якія Беларусь правяла па працэдуры Еўрапейскага саюза на добраахвотнай аснове.

«На атамнай станцыі старанна рыхтаваліся да візіту еўрапейскіх спецыялістаў. Эксперты прынялі рашэнне не ехаць — гэта іх права. Як бы там ні было, на пляцоўцы БелАЭС іх гатовыя прыняць у любы іншы час», — звяртае ўвагу прэс-служба і канстатуе, што на гэтым фоне імкненне літоўскіх чыноўнікаў зрабіць беларускі бок «крайнім» і прадэманстраваць Еўропе «безадказнае стаўленне Беларусі да ядзернай бяспекі» выглядае проста шуміхай вакол рабочай сітуацыі.

«Наша краіна, якая перажыла трагедыю Чарнобыля, добра ўсведамляе той высокі ўзровень адказнасці, які ляжыць у аснове вялікага праекта БелАЭС. Бяспека заўсёды была і застаецца безумоўным прыярытэтам на ўсіх этапах будаўніцтва станцыі», — рэзюмавалі ў міністэрстве.

Вольга АЛЯКСАНДРАВА.

ШТО Ў СВЕЦЕ РОБІЦЦА

Кошт біткойна ўпершыню ў гісторыі перавысіў $22 тысячы

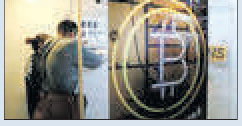

Гэта вынікае з даных анлайн-біржы CoinMarketCap. Паводле яе звестак, крыптавалюта падаражэла на 14,37 працэнта за суткі і дасягнула $22 149. У лістападзе кошт біткойна пабіў усталяваны напрыканцы 2017 года рэкорд, падняўшыся вышэй за $19 800. Адзнаку ў $20 000 крыптавалюта ўпершыню пераадолела ў сераду. На гэтым тыдні яна падаражэла прыкладна на 20 працэнтаў, а за год вырасла больш чым утрая, адзначае Bloomberg. Некаторыя эксперты лічаць, што біткойн выцясняе золата з пазіцыі актыву, які купляецца для дыверсіфікацыі партфеля на фоне слабасці долара і патэнцыйнага інфляцыйнага ціску, паведаміў Bloomberg. Іншыя бачаць у тым, што адбываецца, спекуляцыі, якія непазбежна прывядуць да падзення, падобнага на тое, што пачалося тры гады таму пасля магутнага ралі крыптавалюты.

У Токіа абвешчаны максімальны ўзровень пагрозы

Адміністрацыя японскай сталіцы ўпершыню з пачатку пандэміі павысіла ўзровень гатоўнасці сістэмы аховы здароўя да найвышэйшага, чацвёртага, узроўню з-за росту захворванняў COVID-19. Як паведаміла Kyodo News, сутачны прырост новых выпадкаў заражэння ў горадзе ўпершыню перавысіў 800. Падчас абмеркавання сітуацыі ў мэрыі камісія экспертаў-медыкаў папярэдзіла, што нагрузка на сістэму аховы здароўя павялічваецца і ўсё больш бальніц вымушаны класці хворых на каранавірусную інфекцыю на звычайныя ложкі. Як лічаць спецыялісты, калі цяперашняя сітуацыя зацягнецца яшчэ на два тыдні, у сістэмы могуць пачацца сур'ёзныя праблемы і збоі.

Кітайскі касмічны апарат даставіў на Зямлю ўзоры месяцавага грунту

Кітайскі касмічны карабель «Чан'э-5», на борце якога знаходзіцца ўзоры месяцавай пароды, прызямліўся ў пустыні ва Унутранай Манголіі, што на поўначы Кітая. Месцазнаходжанне 300-кілаграмовай капсулы было аператыўна выяўлена, паведаміла кітайскае дзяржаўнае тэлебачанне. Такім чынам, КНР стаў трэцяй у свеце краінай пасля ЗША і СССР, якой удалося даставіць на Зямлю ўзоры месяцавага грунту. Па плане апарат павінен быў сабраць каля двух кілаграмаў узораў. Як вядома, «Чан'э-5» адправіўся ў космас 24 лістапада, спушчальны апарат дасягнуў месяцавай паверхні ў Акіяне штармоў тыднем пазней. Гэты бок спадарожніка чалавецтва даследуе ўпершыню. «Месяц — свайго роду капсула часу, — заўважыў дырэктар Нацыянальнай касмічнай акадэміі Вялікабрытаніі Ану Оджа. — Узоры пароды дапамогуць лепш зразумець асаблівасці гісторыі Сонечнай сістэмы».

ПА ТОНКІМ ЛЁДЗЕ

Чаму не варта распачынаць зімовую рыбалку?

Сёлетні снежань па кліматычных характарыстыках ужо куды больш блізкі да таго, каб звацца зімовым месяцам. На мінулым тыдні выдалася некалькі даволі марозных і сонечных дзён, калі нават удзень паветра не магло прагрэцца больш за чатыры градусы са знакам «мінус». Адпаведна, на вадаёмах пачало ўтварацца трывалае ледзяное покрыва.

Толькі па стане на 11 снежня ў краіне па прычыне нетрывалага лёду патанулі пяць чалавек. Гэтымі данымі падзяліліся ў рэспубліканскай вадалазна-выратавальнай службе Таварыства ратавання на водах.

— На Мёршчыне 8 снежня знайшлі чалавека, які ўмёрз у лёд у межах пажарнага вадаёма, — расказалі ў грамадскай арганізацыі. — Што менавіта адбылося з 54-гадовым мужчынам, пакуль невядома. Прычыны і абставіны здарэння высвятляюцца. У гэты ж дзень здарылася яшчэ адна трагедыя на возеры Слабадскім каля вёскі Стрыжава Бешанковіцкага раёна: гэтым разам падчас рыбалкі лёд праламаўся пад 52-гадовым мужчынам. Цікава, што на той дзень у краіне трывала адмоўныя тэмпературы паветра, якія спрыялі нарастанню лёду, трымаліся ўсяго другія суткі. Свае карэктывы ўносіў і вецер. Колькі ахоўных сантыметраў змагло нарасці пры такіх умовах — пытанне рытарычнае.

9 снежня на возеры Лучайскім каля вёскі Гаўрыловічы Пастаўскага раёна было знойдзена цела мужчыны, які знік 27 лістапада. Мяркуецца, што ён з берага вудзіў рыбу, але аступіўся і ўпаў у ваду. Яшчэ адна рыбалка скончылася нешчасліва на возеры каля вёскі Урбаны Ушацкага раёна. А ў мінулую пятніцу драма адбылася на возеры Верхнім у Чэрыкаўскім раёне. Там пад лёд праваліўся 15-гадовы падлетак і назад выбрацца не здолеў.

Правілы паводзін на лёдзе нагадалі ў Мінскай гарадской арганізацыі Таварыства ратавання на водах.

— Бяспечная таўшчыня лёду складае не менш за 7 сантыметраў. На трываласць яго можна праверыць ударам кія. Калі пасля першага ж удару лёд прабіўся, то трэба неадкладна вярнуцца назад да берага. Рухацца трэба па сваіх слядах, не адрываючы падэшвы ад лёду. І нават калі лёд здаецца трывалым, усё роўна трэба рухацца вельмі асцярожна. Небяспечных і падазроных месцаў можа быць шмат. Гэта месцы, дзе ўпадаюць ручаі, выходзяць грунтавыя воды і крыніцы, скідваюцца сцёкавыя воды. Праблему могуць ствараць і кусты водарасцяў. Выходзіць на лёд лепш у светлы час сутак. Рыбакам жа мы рэкамендуем не прабіваць шмат лунак на блізкай адлегласці, скакаць і бегаць па лёдзе, збірацца вялікімі групамі. І абавязкова апрануць выратавальную камізэльку, а таксама мець пры сабе лінь даўжынёй у 15—20 метраў, дзе на адным канцы будзе пятля, а на другім — груз вагой 400—500 грамаў. Яны дапамогуць, калі чалавека давядзецца цягнуць з палонкі. Пасля гэтага трэба неадкладна выклікаць хуткую дапамогу.

Зараз слупок тэрмометра зноў палез уверх і «скача» праз нулявую адзнаку. Спецыялісты кажуць, што такія ўмовы надвор'я для шпацыраў па лёдзе або зімовай рыбалкі не самыя лепшыя. Справа ў тым, што шмат лёду за кароткі час нарасці не паспела. А той, які ёсць, пры слабых станоўчых тэмпературах удзень пакрысе растае. Уначы ж невялікі мінус «прыхоплівае» ўтвораную лужыну. Так лёд па сваёй структуры нагадвае ўжо не суцэльнае покрыва, а плітку порыстага шакаладу. І наколькі хопіць рэсурсу гэтых пор — не ведае ніхто.

Паводле карты гідралагічных назіранняў у Беларусі, размешчанай на сайце Белгідрамета, ледаставу на рэках і азёрах краіны, за рэдкім выключэннем, амаль няма. Пераважная большасць вадаёмаў мае ў самым лепшым выпадку ледзяное покрыва з палонкамі. Заберагі і шугаходы таксама не рэдкасць — ды і лёдам гэта назваць, па сутнасці, нельга. Так што застаецца толькі чакаць, калі ж мароз зноў набярэ моц.

Валяр'ян ШКЛЕННІК.

Надвор'е

Суровы снежань адмяняецца

У краіне пануе Атлантыка, якая «робіць» тэмпературу на 2—4 градусы вышэйшай за норму

Вось і не адгадалі мы з маразамі. Прымаючы да ўвагі першую палову снежня, калі па тэмпературным рэжыме яна аказалася ў межах кліматычнай нормы, можна было чакаць сапраўднай зімы. Але ж не. У цяперашні час па краіне адзначаецца цёплае надвор'е з тэмпературай паветра на 3 градусы вышэйшай за сярэднія шматгадовыя значэнні. Такі высокі тэмпературны фон забяспечвае Атлантыка, якая працягвае запампоўваць у Беларусь цёплае і вільготнае паветра, паведамляюць спецыялісты Рэспубліканскага цэнтра па гідраметэаралогіі, кантролі радыеактыўнага забруджвання і маніторынгу навакольнага асяроддзя Мінпрыроды.

Сёння ўдзень будзе адчувацца ўплыў атмасфернага фронту. Захаваецца цёплае надвор'е. На большай частцы тэрыторыі краіны чакаюцца мокры снег і дождж. У асобных раёнах магчымы туман, слабы галалёд, на дарогах галалёдзіца. Вецер прагназуецца паўднёвы, паўднёва-заходні ўмераны. Максімальная тэмпература паветра будзе ад нуля да плюс 5 градусаў.

А вось у суботу ўначы надвор'е будуць фарміраваць атмасферныя франты, якія ссоўваюцца да нас з боку Заходняй Еўропы. Удзень надвор'е абумовіць вобласць павышанага атмасфернага ціску, толькі на паўночным усходзе захаваецца ўплыў атмасфернага фронту. Уначы месцамі, а ўдзень па паўночным усходзе краіны пройдуць кароткачасовыя апалкі ў выглядзе мокрага снегу і дажджу. Месцамі чакаецца туман, слабы галалёд, уначы і раніцай на дарогах галалёдзіца. Вецер прагназуецца паўднёва-заходні ўмераны. Тэмпература паветра ўначы складзе ад мінус 3 градусаў да 3 цяпла, а ўдзень будзе ад 2 марозу да плюс 5 градусаў.

Згодна з сінаптычнымі картамі, у нядзелю і панядзелак надвор'е ў асноўным будзе знаходзіцца ва ўладзе вобласці павышанага атмасфернага ціску. У нядзелю пераважна без ападкаў. Толькі ўначы месцамі па паўночным усходзе краіны пройдуць кароткачасовыя мокры снег і дождж. У асобных раёнах чакаецца туман, слабы галалёд, уначы і раніцай на дарогах галалёдзіца. Тэмпература паветра ўначы складзе ад мінус 4 да плюс 2 градусаў, удзень — ад 2 марозу да 5 цяпла.

Паводле папярэдніх прагнозаў айчынных сіноптыкаў, у панядзелак будзе пераважна без ападкаў. Месцамі чакаецца туман, слабы галалёд, уначы і раніцай на дарогах галалёдзіца. Вецер прагназуецца паўднёвы, уначы ўмераны, удзень парывісты. Тэмпература паветра ўначы складзе ад мінус 3 градусаў да 2 цяпла, па ўсходзе пры праясненнях — 4—6 марозу. Удзень будзе ад мінус 1 градуса да 4 градусаў вышэй за нуль.

Дарэчы, нам апошнім часам відавочна не хапае снегу. І гэта факт. Як адзначаюць спецыялісты, у краіне назіраецца востры недабор ападкаў, калі іх колькасць за першую палову снежня не дацягвае нават да паловы неабходнага па календары...

Сяргей КУРКАЧ.

Электрамабілі

Шэсць рублёў за сто кіламетраў

Вытворчае аб'яднанне «Беларуснафта» з'яўляецца выключна камерцыйным прадпрыемствам, таму нікога не здзівіла тая навіна, што з першых дзён студзеня стане платнай зарадка электрамабіляў на ўсіх электразаправачных станцыях Malanka.

Прыемным сюрпрызам гэтай навіны будуць бюджэтныя тарыфы самой зарадкі. Кошт 1 кВт на станцыях пастаяннага току (хуткія ЭЗС) складзе 39 капеек, на станцыях пераменнага току (павольныя) — 29 капеек. Аплаціць зарадку можна будзе з дапамогай мабільнай праграмы Malanka, якая ў тэставым рэжыме працуе ўжо некалькі месяцаў.

Дарога гэта або пакуль не вельмі? З увядзеннем аплаты электрапаліва ў нашай краіне будзе ў два разы танней за бензін. Зарадка электракара на 100 кіламетраў абыдзецца электрамабілістам у суму каля шасці рублёў у залежнасці ад тыпу зараду. Аўтамабіль з рухавіком унутранага згарання патрацiць на пераадоленне такой жа адлегласці каля 10 літраў бензіну, што складзе 18-20 рублёў. Адчуваеце розніцу?

«Зарадка электрамабіляў у Беларусі была бясплатная з 2014 года, з моманту з'яўлення першых ЭЗС. Так доўга бясплатныя станцыі не былі ні ў адной краіне свету. Але нават з увядзеннем тарыфу кошт зарадкі будзе самы нізкі ў Еўропе. Такі кошт на электрычнасць застанецца дзякуючы ў тым ліку і ўвядзенню ў эксплуатацыю Беларускай АЭС. Сёння на асобных ЭЗС у сталіцы ў дзень зараджаецца да 10 аўтамабіляў, што блізка да стандартных значэнняў і кажа пра тое, што мы гатовыя пераходзіць на новы этап работы», — расказвае **намеснік генеральнага дырэктара ВА «Беларуснафта» Андрэй КОЦІК.**

Сяргей КУРКАЧ.

Будзь у курсе!

У ТЭСТАВЫМ РЭЖЫМЕ

Напярэдадні вечарам спецыялісты пратэсціравалі работу галоўнай ёлкі горада, якая ўстаноўлена на плошчы Леніна ў Брэсце. Відэа і фота з мерапрыемства падзяліўся ў сваім тэлеграм-канале старшыня гарвыканкама Аляксандр РАГАЧУК.

Вакол зялёнай прыгажуні ўжо ўзведзены цэлы казачны гарадок з дамкамі-церамкамі, навагоднімі інсталяцыямі, роставымі лялькамі Дзеда Мароза і Снягуркі. Па плошчы таксама будзе курсіраваць вясёлы цягнік. І яшчэ шмат цікавінак абяцаюць арганізатары ў навагоднія дні. А ўрачыстае адкрыццё ёлкі запланавана на пятніцу, 18 снежня.

Святлана ЯСКЕВІЧ.

«ЭКАНАМІЧНАЕ ПАРТНЁРСТВА — НЕ НАВЯЗВАННЕ «НЕЙКАЙ ВОЛІ»

(Заканчэнне. Пачатак на 1-й стар.)

У 27 гадоў, завяршаючы двухгадовую службу лейтэнантам, прызваным з запасу, ён адмовіўся ад прэстыжнай пасады на Кастрычніцкай чыгунцы, вырашыўшы прыйсці ў вайсковы друк. Менавіта са сферай журналістыкі будзе многія гады звязана праца Дзмітрыя Мезенцава: і ў мэрыі Санкт-Пецярбурга, і ў Дзяржаўным камітэце Расіі па друку, і ў Савеце Федэрацыі Федэральнага сходу. Нават сёння, узначальваючы дыппрадстаўніцтва Расіі, пасол прызнаецца, што часам дапамагае прэс-службе парадай. У нашай размове з Дзмітрыем Фёдаравічам мы, безумоўна, не абышлі тэму медыя. Але асноўную ўвагу надалі эканамічным і гуманітарным адносінам Беларусі і Расіі.

Фота Яўгена ПЯСЕЦКАГА.

Дзмітрый МЕЗЕНЦАЎ дэманструе нашаму карэспандэнту карту ВКЛ, якая знаходзіцца ў Пасольстве Расіі.

Пра Форум рэгіёнаў

— Гэты год аказаўся няпросты для Беларусі, Расіі і нашых адносін. Былі перыяды недаверу, потым афіцыйная падтрымка, але, што несумненна, ніхто ў Расіі не застаўся абыякавы да таго, што адбываецца ў нашай краіне. Чым гэты год у беларуска-расійскіх адносінах запомніўся вам?

— Традыцыйна значныя перагаворы Прэзідэнта Расіі Уладзіміра Пуціна і кіраўніка беларускай дзяржавы Аляксандра Лукашэнкі. У ходзе такіх сустрэч, нягледзячы на COVID-19, былі абмеркаваны найважнейшыя пытанні двухбаковага парадку, самае шырокае кола тэм.

Паспяхова напрацоўваецца сістэма адносін урадаў Міхаіла Мішусціна і Рамана Галоўчанкі, пацверджана значнасць задзелаў у сумеснай працы федэральных і рэспубліканскіх міністэрстваў і ведамстваў па інтэграцыйным парадку дня.

Асаблівай падзеяй стаў VII Форум рэгіёнаў Беларусі і Расіі, за правядзенне якога традыцыйна адказваюць старшыня Савета Федэрацыі Валянціна Матвіенка і старшыня Савета Рэспублікі Наталля Качанава, каманды сенатараў. Нягледзячы на тое што з-за ковіда ён прайшоў у рэжыме анлайн, практыка адносін, напрацаваны вопыт супрацоўніцтва рэгіёнаў Беларусі і суб'ектаў Расійскай Федэрацыі пазначана як найважнейшая перспектыва міждзяржаўных адносін. І тое, што кіраўнікі дзяржаў (Прэзідэнт Расіі Уладзімір Пуцін і Прэзідэнт Беларусі Аляксандр Лукашэнка), абласцей краіны і суб'ектаў федэрацыі традыцыйна віталі форум, абазначыла маштабныя задачы супрацоўніцтва.

Лічым, што эканоміка павінна дамінаваць у сістэме нашых двухбаковых адносін. І разумеем збалансаваны прагматызм партнёраў. Неабходна забяспечыць загрузку беларускіх прамысловых гігантаў, было важна пацвердзіць іх арыентаванасць на ёмісты расійскі рынак. Важна сказаць і пра тое, што адносіны рэгіёнаў і гарадоў-пабрацімаў павінны мець змястоўнае напаўненне.

— Маючы гуманітарную тэматыку ў гэтым годзе (прысвечаны 75-годдзю Перамогі ў Вялікай Айчыннай вайне), ці атрымалася Форуму рэгіёнаў надаць дынаміку дзелавым кантрактам?

— На форуме было падпісана пагадненняў на суму больш як 700 мільёнаў долараў ЗША. Гэта на 200 мільёнаў больш, чым на VI Форуме ў Санкт-Пецярбургу ў 2019 годзе. VII Форум рэгіёнаў у Мінску атрымаў у спадчыну дынаміку кантактаў, закладзеную ў апошнія гады на форумах у Санкт-Пецярбургу, Маскве, Магілёве... Важна, што пост-выбарныя падзеі ў Беларусі ніяк не перашкодзілі гэтай значнай сустрэчы.

Пра дарожныя карты і цэны на газ

— Пачынаўся гэты год з эканамічных спрэчак, складанасцяў па ўзгадненні дарожных карт па будаўніцтве Саюзнай дзяржавы Беларусі і Расіі. На якім этапе гэтая работа сёння і ў чым яе практычная значнасць для грамадзян?

— Кіраўніком расійскай дзяржавы Уладзімірам Пуціным пацверджана прынцыповая падтрымка беларускага народа і брацкай Беларусі — у сістэме фінансавых, эканамічных, сацыяльных адносін і ўзаемадзеяння ў сферы абароны і сумеснай бяспекі. Вельмі важна, каб такія падыходы падзялялі не толькі кіраўнікі ў высокіх кабінетах, дырэктары вытворчасцяў, навучальных устаноў, але і мільёны грамадзян Беларусі і Расіі — найбліжэйшых краін-саюзніц. Пашырэнне расійскай падтрымкі пацвярджаецца новымі працоўнымі месцамі, гарантыямі збыту прадукцыі беларускіх прадпрыемстваў, а значыць, дастаткам у тысячах сем'яў у братэрскай краіне.

Вельмі хочацца, каб у тых, хто цяпер толькі ўступае ў дарослае жыццё, было адчуванне: іх Радзіма — гэта не толькі прыгожая, дагледжаная, ладная Беларусь, але і велізарная Айчына — ад Брэста і да Сахаліна. У гэтым плане нам варта зрабіць яшчэ шмат крокаў насустрач. Маладыя людзі Беларусі павінны разумець: і руская Поўнач, і Сібір, і Байкал, і Прымор'е, і Паўночны Каўказ, і Масква, і Пецярбург — таксама іх Радзіма. Гэта складана ўспрымаецца нашай моладдзю: яны не раслі ў рамках адзінай Айчыны і яе традыцый.

Мы ведаем, што ёсць Саюзная дзяржава, але не заўсёды разумеем і адчуваем, што гэта ўжо рэальны факт жыцця мільёнаў грамадзян. Той, хто пацвердзіў сістэму льгот, правa на бесперашкоднае працаўладкаванне, навучанне, медыцынскае, пенсійнае забеспячэнне, лічыць, што гэта адбываецца само па сабе. Хто не ведае гэтага, не бачыць пераваг па-свойму ўнікальнага міждзяржаўнага аб'яднання. Велізарны патэнцыял Саюзнага дагавора, падпісанага больш за 20 гадоў таму, патрабуе большага раскрыцця.

Некаторыя бачаць у «дарожных картах» саюзнага будаўніцтва эканамічны «палон» для Беларусі, а сёй-той — страту незалежнасці і суверэнітэту. Адкажу. Ніхто і ніколі ў нас не думаў трактаваць эканамічнае партнёрства як навязванне «нейкай волі» звонку. Добра разумеем, што інтэграцыя будзе паспяховая тады, калі акажацца ўзаемавыгаднай і зробіць нас мацнейшымі.

— Кожны год нашы краіны традыцыйна заканчваюць вырашэннем пытання цаны на газ. З якімі яшчэ праблемамі мы ўваходзім у новы год?

— Мы з вамі гаварылі пра «дарожныя карты» — праекты новых праграм супрацоўніцтва. Там прапісаны найважнейшыя рэчы — стратэгія ўзаемадзеяння на гады наперад: гэта і пытанні стварэння адзінага рынку нафты, газу, адзіных падыходаў рэалізацыі прамысловай палітыкі, узаемадзеяння ў дзясятках іншых кірункаў. Адзін з прынцыпаў, які вылучаецца беларускімі партнёрамі, — фарміраванне аднолькавых цэн на рэсурсы. Але да гэтага часу, пакуль гэта не стала правілам, не падтрымана менавіта двума бакамі, гэта пакідае за гаспадарчымі суб'ектамі права змагацца за максімальны прыбытак. Заўсёды будзе канфлікт прадаўца і пакупніка, але гэта ніяк не звязана з нашымі глыбокімі гістарычнымі традыцыямі, гуманітарным узаемадзеяннем, палітычным супрацоўніцтвам. Імкненне аднаго боку прадаць даражэй, як і другога — купіць танней, — аснова рынкавай эканомікі.

Калі мы зараз гаворым пра самастойнасць і незалежнасць, то, натуральна, эканоміка, якая грунтуецца ў нашых краінах на рынкавых прынцыпах, — гэта эканоміка дагавора, які бакі абавязаны выконваць. Пакуль няма выйсця на адзіны рынак нафты і газу, зразумела, не выключаны спрэчкі гаспадарчых суб'ектаў.

Павінен адзначыць: запыт беларускага боку па цэнах на нафту сёлета быў улічана расійскімі партнёрамі на сто працэнтаў. Усё, што запытвала беларускае кіраўніцтва па гэтай тэме, было пачута. Вызначана максімальна льготная цана — з улікам «нафтавай кан'юнктуры», якая склалася на знешніх рынках. Расія пайшла на беспрэцэдэнтныя меры ў рамках падтрымкі міжбюджэтных адносін. Што датычыцца цаны на газ, мы не раз чулі ад партнёраў, што яна высокая, і былі выпадкі, калі спотавая цана ў Еўропе была ніжэйшай, чым цана, зафіксаваная дагаворам паміж краінамі ў лютым 2020 года, але былі іншыя «выпадкі»: калі расійская цана была значна ніжэйшай за еўрапейскую.

Але казаць трэба пра тое, што збліжае эканомікі, робіць нас мацнейшымі, фарміруе стратэгію на дзесяцігоддзі і забяспечвае энергабяспеку Беларусі. Справа нават не ў тым, ці ёсць спрэчка. Справа ў іншым: як мы гатовы знаходзіць кампрамісы. Мяркую, сёння мы больш гатовы да гэтага, чым яшчэ ў пачатку года.

Пра агульную памяць і гарады-пабрацімы

— Дзмітрый Фёдаравіч, вы ў сваёй дзейнасці надаяце вялікую ўвагу інтэнсіфікацыі культурнага супрацоўніцтва Беларусі і Расіі. У гэтым годзе асноўны акцэнт быў зроблены на захаванне агульнай памяці аб падзеях Вялікай Айчыннай вайны. Прайшло шмат мерапрыемстваў у Беларусі з удзелам расійскага дыпламатычнага прадстаўніцтва. Як вы гледзіце на абвінавачванні беларусаў і расіян, што нас больш аб'ядноўвае мінулае, чым будаўніцтва на яго базе будучыні?

— Нядаўна я ўдзельнічаў у мінскай канферэнцыі па недапушчэнні геразіацыі нацызму. Вывучыў прэзентацыю аб калабарацыянісцкім сцягу, падрыхтаваную да гэтага мерапрыемства дэпутатам Палаты прадстаўнікоў Ігарам Марзалюком. Маладыя хлопцы, не разумеючы гісторыі сімвалаў, маршыруюць з ім. Гэта апаганьвае, прыніжае памяць загінулых у гады Вялікай Айчыннай вайны. І нам трэба аб гэтым казаць.

Мой бацька ваяваў на ІІІ Беларускім фронце і скончыў вайну ў Кёнігсбергу. Памятаю размовы і сустрэчы з людзьмі, якія ваявалі. Для іх не было гэтай спрэчкі пра сімвалы, якая сёння навязваецца і ў якой ёсць стратэгічная задача — зрабіць усё, каб ацэнка нeверагоднага подзвігу савецкага народа і савецкага салдата была заменена зусім іншай удзячнасцю.

Калі ты адчуваеш сябе грамадзянінам сваёй краіны, то не можаш садзейнічаць таму, каб на тваю Айчыну накладвалі санкцыі, ты не маеш ніякага права весці падрыўную працу праз некамерцыйныя і няўрадавыя арганізацыі супраць роднай зямлі. Важна памятаць, што крушэнне Савецкага Саюза стала падставай для заявы Джорджа Буша-старэйшага: «Мы перамаглі ў «халоднай вайне». Значыць, вайна была. А сёння? У інфармацыйнай прасторы — за душы і розумы маладых людзей, якія фарміруюць будучыню Беларусі і будуць вызначаць, якім стане дыялог з Расіяй — праз 10-15-30 гадоў.

— Важным элементам у сувязях нашых дзвюх краін заўсёды былі народная дыпламатыя і кантакты гарадоў-пабрацімаў. Якую ролю, на ваш погляд, гэты элемент супрацоўніцтва іграе сёння?

— Як чалавек, які прайшоў «прыступку» губернатара, веру ў паспяховасць міжрэгіянальнага супрацоўніцтва і ўзаемадзеянне гарадоў-пабрацімаў яшчэ і таму, што на гарызантальным узроўні лягчэй дамаўляцца, весці дыялог, выходзіць на падпісанне дакументаў. Безумоўна, такая работа вядзецца па ўзгадненні са сталіцамі, але ступень манеўру, эканамічнай, гуманітарнай свабоды ў рэгіёнаў высокая. Важна, каб была і змястоўнасць працы, каб гэта неператваралася ў фармальныя пратакольныя адносіны. У 50 беларускіх гарадоў звыш 100 пабрацімаў у Расіі. Гэта павінна дапамагаць людзям у нашых краінах лепш пазнаваць адзін аднаго.

Пра ролю медыя і псіхалогію

— У вашым лёсе значнае месца займае журналістыка. На ваш погляд, як сёння трансфармавалася роля СМІ ў свеце? Як вы думаеце, тэлеграм-каналы і блогеры стануць альтэрнатывай традыцыйным медыя?

— Адмовіўшыся ад прэстыжнай пасады начальніка вакзала ў Ленінградзе, я цалкам свядома прыняў рашэнне сысці ў вайсковы друк, асвоіць новую спецыяльнасць — ваенную журналістыку. Пачынаў з першаснай пасады, пайшоў працаваць у дывізіённую газету, каб навучыцца пісаць у розных жанрах: ад нататкі да нарыса.

Перакананы, што гэтая цудоўная прафесія дазваляе быць у гушчы падзей і прапаноўваць твайму чытачу, гледачу сваю ацэнку падзей. Лічу гэта правам і гонарам і вялікай адказнасцю. Цэнзура, якая існавала, прымушала быць яшчэ больш прыдзірлівым да таго, як рыхтуеш матэрыял, правяраеш факты.

Што датычыцца тэлеграм-каналаў... Ці стаіць пытанне гонару перад многімі людзьмі, якія куражацца ў блогасферы, не адказваючы нічым (ні прафесійным імем, ні датычнасцю да прэстыжнай прафесіі)? Гэта зусім іншая «журналістыка», якая такою і не з'яўляецца. Я не прыхільнік захавання цэнзуры, але калі яе няма, то павінна быць сістэма ўнутранага кантролю і адказнасці за выверанасць кожнага слова і кожнай ацэнкі, таму што яны ўплываюць на падзеі і лёсы людзей.

Калі быў старшынёй Камісіі Савета Федэрацыі па інфармацыйнай палітыцы, то адстойваў максімальную свабоду інтэрнэту, свабоду творчасці. Але лічу, што гэта павінна кампенсавацца нарастаючай прафесійнай адказнасцю, увагай да кожнага аўтара з боку інстытутаў, якія адстойваюць этыку і гонар медыя. Сёння многія людзі, маючы свабоду прадстаўлення свайго меркавання, не заўсёды «нагружаны» глыбокім разуменнем таго, што яны фарміруюць настроі ў грамадстве, мадэлі будучага і цяперашняга грамадскага жыцця. Гэта адваротны бок свабоды і вялізнага рэсурсу, які даў інтэрнэт.

— Ваша дысертацыя на атрыманне вучонай ступені кандыдата псіхалагічных навук была прысвечана псіхалогіі ўплыву СМІ на фарміраванне палітычных установак асобы. Чаму выбралі гэты кірунак для вывучэння?

— Гэта вынік сыходу ў журналістыку. Да гэтага я працаваў над дысертацыяй па эканамічнай тэматыцы — з улікам сваёй першай адукацыі. Калі сышоў у газету, задумаўся, як магу ацаніць ролю СМІ ў грамадстве. Так нарадзілася тэма. Гэта быў перыяд завяршэння існавання СССР... Я бачыў, што савецкі друк — нефармалізаваны інстытут выхавання. У сваёй працы апісваю, што такое інфармацыйны фантом і як яго распазнаць. Сёння гэта паняцце вядома як «фэйк».

— Псіхалогія засталася вашым захапленнем?

— Хутчэй на штодзённым узроўні, калі ты ацэньваеш свет і людзей вакол. Чалавек на дыпламатычнай службе абавязаны ўлічваць рэакцыю партнёра. Калі дыпламатыя — прафесія, якая павінна «зразаць» вастрыню, дапамагаць пазбягаць канфліктаў, пры гэтым абараняючы нацыянальныя інтарэсы, то ў нейкай ступені псіхалогія са мной заўсёды. З 2008 года мне даручана загадваць кафедрай палітычнай псіхалогіі ў Санкт-Пецярбургскім дзяржуніверсітэце. Зараз я не вельмі добрасумленны загадчык з прычыны сваіх клопатаў. Дыпламатычная служба не дазваляе часта бываць у Санкт-Пецярбургу,

ЗВОНКУ»

з гэтай нагоды перажываю, але ўдзячны за разуменне з боку кіраўніцтва ўніверсітэта, маіх прафесійных калег.

Палітычная псіхалогія — вельмі цікавая спецыяльнасць, якой нядаўна споўнілася 30 гадоў. Яна з'явілася як вынік дэмакратызацыі, адкрытасці да свету, якую дэманстраваў Савецкі Саюз. Зараз гэта цалкам забыта нашымі заходнімі партнёрамі, якія спрабуюць сёння размаўляць з Расіяй як са слабым гульцом.

Пра падарункі Жыровіцкай абіцелі

— Расійская дыпмісія заўсёды надавала вялікае значэнне адносінам з духавенствам. Распавядзіце пра вашу работу з Беларускай праваслаўнай царквой, са знакамітым Жыровіцкім манастыром.

— Мы адгукнуліся на зварот настаяцеля Свята-Успенскага Жыровіцкага манастыра архіепіскапа Навагрудскага і Слонімскага Гурыя разгледзець магчымасць забяспечыць адліўку званоў да 500-гадовага юбілею цудоўнай абіцелі. Калі ўладыка Гурый пазначыў такі запыт, мы ў тую самую хвіліну атрымалі водгук ад кіраўніцтва банкаў «ВТБ» і «ВТБ» (Беларусь). Ва ўзаемадзеянні з губернатарамі Наўгародскай вобласці Андрэем Нікіціным і Варонежскай вобласці Аляксандрам Гусевым і кіраўніцтвам званаліцейнага завода ў Варонежы былі адліты ўсе 12 званоў, самы вялікі з якіх важыць больш за 4 тоны. З мітрапалітам Мінскім і Заслаўскім, Патрыяршым Экзархам усяе Беларусі Веніямінам і членамі Архітэктурна-мастацкага савета Мінскай епархіі зусім нядаўна абмяркоўвалі пытанні падрыхтоўкі будаўніцтва новай званіцы на тэрыторыі манастыра, якая таксама, як і званы, стане дарам манастыру ад расійскага боку. Гатоўнасць да ўдзелу Свярдлоўскай вобласці і яе губернатара Яўгена Куйвашава падтрымаць запыт на будаўніцтва новай званіцы ў абіцелі цяжка пераацаніць — велізарная падзяка. Намер удзельнічаць у такой працы выказаў у ходзе візіту ў Мінск і губернатар Омскай вобласці Аляксандр Буркоў. Месца будаўніцтва ўжо выбрана і асвечана. Там будзе і тое, без чаго не можа жыць манастыр, — храм, бібліятэка і музей.

— Што б вы маглі пажадаць жыхарам Беларусі і Расіі на парозе будучага года?

— Важна памятаць, што кан'юнктура знешніх падзей, навязаных і лжыва зразумелых, хутка заканчваецца. А сістэма адносін са светам, з канкрэтнымі людзьмі — вялікая дадзенасць і дарагога вартая, каб разменьваць яе, купіўшыся на хлуслівыя абяцанні. Хай нам удаецца кожным днём знаходзіць дакладныя ацэнкі падзей, удзельнікамі якіх мы з'яўляемся, каб, выбудоўваючы свае крокі па жыцці, памятаць: самае дарагое, што ў нас ёсць, — адносіны з блізкімі і роднымі людзьмі, з калегамі і партнёрамі, і ў Расіі і Беларусі — адзіная гісторыя і надзейная будучыня.

Марыя ДАДАЛКА.

КУПЛЯЕМ ТАННУЮ КВАТЭРУ ЦЯПЕР, АБО...

(Заканчэнне. Пачатак на 1-й стар.)

Кіраўнікі найбуйнейшых агенцтваў нерухомасці адзначаюць, што ў лютым і сакавіку здзелкі здзяйсняліся на рынку актыўна: прыкладна на ўзроўні 2019 года. Але ў красавіку ў адносінах да сакавіка іх колькасць знізілася амаль у два разы.

Пандэмія каранавіруса змяніла стабільны курс рынку, які назіраўся ў пачатку года. Спатрэбіўся час, каб навучыцца жыць і працаваць у складаных эпідэміялагічных умовах. Часткова пандэмічныя страхі перамаглі дзякуючы аператыўнаму ўводу анлайн-сэрвісаў, відэа- і віртуальным турам па кватэрах. У ліпені рынак практычна аднавіўся да ўзроўню сакавіка. Аднак восень зноў унесла свае карэктывы. У верасні і кастрычніку актыўнасць на рынку ў параўнанні з сярэднестатыстычнымі штомесячнымі паказчыкамі знізілася ледзь ці не ў два разы.

На думку эксператаў, на падзенне попыту паўплываў адразу «клубок» фактараў: першая хваля пандэміі каранавіруса, палітычная і эканамічная нестабільнасць у грамадстве, а потым і наступленне другой хвалі пандэміі.

Сітуацыя складаная, але прадаўцы не зніжаюць цэны

З апошніх негатыўных з'яў — поўнае прыпыненне крэдытавання куплі жылля на другасным рынку. Гэта падарвала фінансавыя магчымасці пакупнікоў. Цяпер на рынку іх мала, і даводзіцца вельмі актыўна таргавацца. Да таго ж здзелкі часта адкладаюцца з-за хваробы прадаўцоў і пакупнікоў.

Цяпер на продаж выстаўлена максімальная колькасць аб'ектаў нерухомасці. Але гэта не падштурхоўвае людзей да карэкціроўкі цэн. Нягледзячы на складаную эканамічную сітуацыю, прадаўцы ўсё роўна трымаюць цэннікі на ўзроўні мінулага года. Цяпер рынак застыў, у тым ліку і па гэтай прычыне.

Што датычыцца пакупнікоў, якія ўсё-такі прыходзяць на рынак, часцей за ўсё яны разглядаюць самыя танныя прапановы кватэр і набываюць іх у тым ліку з мэтай укласці грошы. На рынку ёсць здзелкі куплі-продажу і дарагіх кватэр, цэны на якія за апошнія месяцы знізіліся, і яны сталі прываблівыя для пакупнікоў. Але самы вялікі сегмент рынку — кватэры стандартных спажывецкіх якасцяў — па-ранейшаму набываюцца ў ланцужковым парадку.

Цяпер на рынку захоўваецца яшчэ адзін трэнд. Некаторыя банкі яшчэ крэдытуюць новабудоўлі па партнёрскіх праграмах з забудоўшчыкамі. Таму ёсць катэгорыя людзей, якія прадаюць свае старыя кватэры і наўзамен купляюць новыя з прыцягненнем крэдытных сродкаў. Гэта часткова ажыўляе рынак.

З «чыстымі» грашыма прыходзіць усяго 10 % пакупнікоў

Сітуацыя на рынку ўскладняецца тым, што з пачатку жніўня патэнцыйныя пакупнікі з рэальнымі фінансамі занялі чакальную пазіцыю. На гэта паўплывала нявызначанасць і неразуменне таго, што будзе далей.

Людзі практычна не цікавіліся жыллём 2-3 месяцы, але ў лістападзе ў параўнанні з вераснем і кастрычнікам колькасць званкоў ад спажыўцоў павялічылася. Цяпер кліенты ўжо разумеюць, што крызісная сітуацыя зацягнецца і чакаць яе, мабыць, не варта. Сёння многія вырашаюць пытанне: купляць зараз ці перачакаць?

Мікалай Прасталупаў у гэтай сітуацыі адзначае, што, нягледзячы на багацце выстаўленых на продаж кватэр, цяпер выбраць прыдатны варыянт пакупнікам вельмі складана. Годных варыянтаў па суадносінах кошту і якасці на рынку вельмі мала. Яны калі і з'яўляюцца, то сыходзяць літаральна за лічаныя дні, ад сілы — тыдні.

Цяпер сітуацыя на рынку такая, што з «чыстымі» грашыма прыходзіць максімум 10 % ад агульнай колькасці пакупнікоў. Асноўная частка кліентаў — гэта прадаўцы, якія адначасова з'яўляюцца і пакупнікамі. А ім чакаць і спадзявацца на тое, што праз пару месяцаў яны купяць кватэру на 2—3 тысячы долараў танней, чым цяпер, не варта, таму што сваю кватэру яны таксама прададуць па больш нізкай цане.

Пакупнікі з «чыстымі» грашыма, вядома, могуць і не спяшацца. Але яны не робяць надвор'я на рынку. Гэта, як правіла, прадпрымальнікі, у якіх таксама знізіліся заробкі. На жаль, у існуючых умовах яны будуць выходзіць на рынак не так актыўна, як гэта было ў мінулыя гады, па меншай меры, да лета 2021 года, пакуль не наступіць поўная яснасць з каранавірусам, эканомікай і палітыкай, — дадае эксперт.

У астатнім мы можам толькі канстатаваць, што цяпер на рынку ёсць танныя варыянты кватэр і можна таргавацца. Магчыма, заўтра гэтыя кватэры будуць каштаваць яшчэ танней. Прагноз да зніжэння ёсць. Але ці ўдасца праз месяц-другі знайсці патрэбны варыянт — гэта яшчэ вялікае пытанне.

Кошт метра не ўпадзе ніжэй за тысячу

Разглядаючы перспектывы другаснага рынку жылля на наступны год, Мікалай Прасталупаў адзначыў, што да красавіка тэндэнцыя на зніжэнне цэн захаваецца. Яны, як і цяпер, будуць падаць прыкладна ад аднаго да двух працэнтаў у месяц у рэальных здзелках. На думку нашага эксперта, ужо ў красавіку-маі на рынку пачнецца актывізацыя, а да лета рынак адновіцца і выйдзе на ўзровень 2019 года. З улікам адкладзенага попыту ёсць надзея, што сітуацыя будзе нават лепшая, чым летась.

Прыкладна такі ж (але трошкі іншы) даюць прагноз незалежныя аналітыкі. Яны адзначаюць, што з пачатку гэтага года цэны на кватэры стандартных спажывецкіх якасцяў ужо ўпалі прыкладна на 7—9 %. У найбліжэйшыя месяцы яны будуць працягваць зніжацца гэтак жа плаўна, як гэта адбываецца зараз, — прыкладна на 2 % у месяц. Па-ранейшаму будзе павялічвацца прапанова.

Калі сітуацыя з нявызначанасцю будзе працягвацца, то частка пакупнікоў не рызыкне купляць кватэры ў забудоўшчыкаў на стадыі катлавана. Ёсць вялікая верагоднасць, што будаўніцтва можа быць замарожана і дом ператворыцца ў даўгабуд. Хутчэй гэтыя пакупнікі прыйдуць на другасны рынак для таго, каб там набыць гатовае жыллё.

І яшчэ. Не заўсёды прагнозы спраўджваюцца. Многія чакалі абвалу цэн на нерухомасць яшчэ ў жніўні пасля вясновага рэзкага падзення кошту нафты і росту курсу долара па дачыненні да беларускага рубля. Але падзення цэн не адбылося ў тым аб'ёме, які варта было б чакаць. Казаць пра тое, што ў наступным годзе будзе глабальнае зніжэнне, напэўна, не варта. Яно працягнецца ў першым квартале 2021 года ў тэмпах апошняга квартала гэтага года. Далей загадваць вельмі складана з прычыны таго, што могуць з'явіцца новыя фактары, якія зменяць сітуацыю.

Верасень стаў самым цяжкім месяцам для рыэлтараў

«Да лета сітуацыя на рынку нерухомасці стабілізавалася. Але ўжо ў жніўні пачалася другая хваля крызісу, звязаная з палітычнымі падзеямі ў Беларусі», — адзначае **старшыня Савета грамадскага аб'яднання «Беларуская асацыяцыя «Нерухомасць» Анатоль ЗВЕЗДЗІН.**

«У канцы жніўня было ўжо зразумела, што палітычныя падзеі, якія разгортваліся ў нашай краіне, вельмі моцна будуць уплываць на гэты рынак. У тым сэнсе, што спажыўцы ў гэты перыяд свае праблемы, звязаныя з жыллём, адсунулі на другі план. Плюс да гэтага прыйшла другая хваля каранавіруса. Сёння мы маем тое, што маем. Рынак у адносінах да летніх значэнняў зноў упаў на 30 %, калі казаць аб колькасці здзелак», — працягнуў Звездзін.

Самым крытычным перыядам для рыэлтараў стаў верасень. У гэты месяц колькасць здзелак дасягнула мінімуму за год. Разам з тым эксперт заявіў: не варта казаць пра тое, што крытычны пункт пройдзены. Не выключана, што рынак працягне падаць далей.

«Сапраўды, верасень быў самым цяжкім месяцам. У кастрычніку-лістападзе мы назіралі нейкае ажыўленне. Але яно не настолькі вялікае, каб гаварыць аб ім як аб трэндзе. Таму сцвярджаць, што рынак пойдзе ўверх, на мой погляд, заўчасна. Вялікая верагоднасць, што ён яшчэ будзе падаць», — рэзюмаваў эксперт.

Гаворачы аб цэнах на другаснае жыллё, ён паведаміў, што за год яны ўпалі недзе на 10 % — у сапраўдны момант квадратны метр у Мінску каштуе ў сярэднім 1350 долараў.

Жыллё на другасным рынку ўпершыню стане таннейшым, чым новае

Некалькі асеў і рынак першаснага жылля. Аднак прычынай таму сталі не каранавірус і палітычныя падзеі, а спыненне крэдытавання будаўніцтва банкамі. Людзям не стала за што будавацца. «Найбольш сур'ёзны ўплыў на рынак першаснага жылля аказвае не столькі пандэмія або іншыя віды крызісу, якія сёння разгортваюцца ў краіне, а іх наступствы. Прычым асноўным наступствам з'яўляецца «згортванне» крэдытных праграм. Сёння я назваў бы гэта самым галоўным фактарам», — падкрэсліў **член Асацыяцыі забудоўшчыкаў аб'ектаў жыллёвага будаўніцтва Беларусі і «Беларускай асацыяцыі «Нерухомасць» Юрый ЖАРКОЎ.** Эксперт выказаў здагадку, што калі б крэдытныя праграмы працягнулі існаваць у тым выглядзе, у якім яны былі хоць бы летась, падзення рынку не здарылася б, нягледзячы на розныя падзеі.

Цэны на першаснае жыллё за бягучы год упалі на 10—15 %. Эксперт лічыць, што на гэтым падзенне не скончыцца. У той час як кошты на «другасным рынку» працягнуць зніжэнне. Рыэлтары лічаць, што ў 2021 годзе адбудзецца гістарычная падзея: жыллё на другасным рынку ўпершыню за доўгі час стане таннейшым, чым на першасным.

«Традыцыйна ў нас было наадварот. Цэны першаснага рынку былі, як правіла, ніжэйшыя», — адзначыў **старшыня праўлення Канфедэрацыі агенцтваў нерухомасці Павел АСТАПЕНЯ.** Ён растлумачыў, што такая тэндэнцыя адбудзецца з-за таго, што забудоўшчыкі, укладваючы свае сродкі ў будаўніцтва новага жылля, будуць не гатовыя скідаць цэны на «пярвічныя» кватэры.

Паводле яго слоў, зніжэнне цэн другаснага жылля працягнецца аж да вясны 2021 года. За бягучы год кватэры не сталі значна таннейшымі. Да вясны 2021 года цэны ўпадуць прыкладна яшчэ на 15 %, лічыць Астапеня.

Арэнднае жыллё

У сярэднім на 10—15 % сталі таннейшымі кватэры ў Мінску, якія здаюцца ў арэнду. На думку рыэлтараў, у прыватнасці, гэта было выклікана зніжэннем узроўню жыцця насельніцтва і згортваннем турызму. Попыт на арэнднае жыллё скараціўся, пры гэтым рынак цяпер досыць насычаны. Разам з тым далёка не ўсе ўладальнікі кватэр гатовыя да зніжэння цэн.

«Гэтую восень мы сустрэлі без выбуховага ажыятажу на рынку арэнды жылля. Я магу сказаць, што цэны на такое жыллё ўпалі на 15 % і яшчэ на 15 % знізяцца да вясны 2021 года», — адзначыў Павел Астапеня. «Так, сапраўды ў нас сёння ёсць людзі, якія не чуюць тэндэнцыю, не чуюць нашы экспертныя ацэнкі. Яны або стаяць на сваім, або сыходзяць са словамі: «Я пачакаю лепшых часоў», — дадаў Анатоль Звездзін.

У рэгіёнах тэндэнцыя «адкрываецца» пазней

Падзенне рынку нерухомасці назіраецца не толькі ў сталіцы, але і ў іншых беларускіх гарадах. Па словах аднаго з гомельскіх рыэлтараў, сярэдняя колькасць здзелак у яго скарацілася на 50—60 % за бягучы год.

«Калі казаць пра пандэмію, то Мінск яе ўплыў адчуў у сакавіку. Мы, як больш інертныя, атрымалі падзенне цэн у красавіку», — паведаміў аб сітуацыі ў Гомелі **намеснік старшыні Савета грамадскага аб'яднання «Беларуская асацыяцыя «Нерухомасць» Алег ВАЛЬШТЭЙН.**

Але ў рэгіёнах далёка не ўсе прадаўцы нерухомасці вераць у крызіс. Як вынік — адмаўляюцца зніжаць цэны. У сваю чаргу ў пакупнікоў стала значна менш магчымасцяў (з-за адсутнасці крэдытавання), за кошт чаго і адбываецца скарачэнне колькасці здзелак.

Што датычыцца апошніх санкцый ЕС у дачыненні да Беларусі, то, на думку экспертаў, наша краіна ў розныя гады ўжо знаходзілася пад санкцыямі. Таксама былі перыяды, калі адбывалася прыпыненне банкаўскага крэдытавання. Тым не менш здзелкі куплі-продажу не спыніліся...

Сяргей КУРКАЧ.

НАВАГОДНЯЯ АТМАСФЕРА БЕЛАРУСКАЙ ПОШТЫ

Крыху больш за два тыдні засталося да таго, як 2020-ы год сыдзе ў гісторыю. Таму беларуская пошта ўжо традыцыйна рыхтуецца да навагодніх свят. Рубеж снежня адыходзячага года і студзеня надыходзячага — для паштавікоў заўжды час напружанай работы. Гэта і нядзіўна, бо шмат людзей жадаюць даслаць напісаную ад рукі паштоўку сваім блізкім, родным і знаёмым. А пошта дапаможа выбраць патрэбны фармат і даставіць каштоўнае для чалавечага сэрца адпраўленне.

— У беларускай пошты ёсць выдатная традыцыя: штогод распрацоўваць да навагодніх і калядных свят калекцыі мастацкіх марак, паштовак і картак, канвертаў і паштовых набораў, — паведамілі ў прэс-службе РУП «Белпошта».

Так, сёлета яшчэ ў канцы кастрычніка былі аддрукаваны спецыяльны набор мастацкіх марак «З Новым годам і Калядамі!». На іх змешчана выява Дзеда Мароза на фоне галоўнага навагодняга атрыбута — ёлкі — і анёл, які ляціць над зямлёй і абвяшчае навіну пра Раство Хрыстова. Маркі аддрукаваны тыражом у 30 тысяч экзэмпляраў кожная. Яны таксама выйшлі і ў малым лісце. Кожны такі ліст (а іх выйшла з тыпаграфіі сем тысяч) змяшчае ў сабе чатыры маркі. Намінал адпавядае тарыфу на перасылку простага ліста масай да 20 грамаў у межах Беларусі.

— Таксама ўпершыню па сюжэтах паштовых марак зроблены спецыяльныя магніты навагодняй і калядная тэматыкі, — адзначылі ў прэс-службе. — Два магніты пры гэтым можна «ажывіць» пры дапамозе бясплатнай мабільнай праграмы AR MARKA BELARUS.

Добрая навіна і для пасткросераў. Яны змогуць адправіць сваім сябрам у краіны замежжа паштовыя карткі навагодняй гумарыстычнай тэматыкі.

— Данесці сваю любоў і ўвагу блізкім і дарагім людзям напярэдадні светлага свята Божага Нараджэння і Новага года — лёгка: трэба прыйсці ў «Паштовы салон», які месціцца ў будынку Галоўпаштамта, выбраць прыгожую паштоўку і канверт, напісаць добрыя, трапяткія словы, а беларуская пошта своечасова даставіць ваша пасланне! — расказалі ў прэс-службе прадпрыемства. — Дарэчы, у «Паштовым салоне» працуе адмысловая навагодняя фотазона.

ЛІСТ ДЗЕДУ МАРОЗУ

Акрамя таго, да 22 снежня дзякуючы пошце можна замовіць віншаванне ад Дзеда Мароза. Зрабіць гэта можна, абраўшы адзін з двух варыянтаў. Першы — гэта ліст ад навагодняга чараўніка. Ён прыйдзе ў арыгінальным канверце. А ў ім адрасат знойдзе святочную паштоўку. Ды яшчэ якую — незвычайную! Пасланне ў ёй будзе аформлена пры дапамозе дапоўненай рэальнасці. Таксама ад Дзеда Мароза можна атрымаць і мяккую цацку-падушку. Памерам яна невялікая — усяго 30 на 30 сантыметраў. Але на ёй будзе выява сімвала года — Белага Металічнага Быка. Падушка таксама змяшчае пасланне ў фармаце дапоўненай рэальнасці. Такі незвычайны падарунак можна атрымаць з 26 да 31 снежня. Паштальён прынясе яго ў дом.

Да таго ж сёлета ў буйных аддзяленнях паштовай сувязі ўстаноўлены спецыяльныя скрыні, куды можна апусціць ліст са сваімі пажаданнямі і марамі. Яго даставяць непасрэдна Дзеду Марозу і Снягурцы. Але навагодняе пасланне можна адправіць і звычайным спосабам з любога аддзялення паштовай сувязі. Усё, што трэба, гэта правільна ўказаць адрас: *225063, рэзідэнцыя Дзеда Мароза ў Белавежскай пушчы (вёска Каменюкі, Брэсцкая вобласць).*

Але варта паспяшацца з адпраўленнем ліста ўжо цяпер. Справа ў тым, што калі ў канцы снежня Дзеду Марозу адначасова даставяць некалькі мяшкоў лістоў, то прачытаць іх усе своечасова ён не зможа.

Валяр'ян ШКЛЕННІК.
Фота дадзены РУП «Белпошта».

Службовы гаджэт напагатове

Гродзенская вобласць стала другім у краіне рэгіёнам, куды прыйшоў «Мабільны паштальён»

Сацыяльны праект «Белпошта» распачала год таму. Яго сутнасць у тым, каб забяспечыць паштальёнаў спецыяльна распрацаванымі мабільнымі прыладамі. Першымі ў рэгіёне іх пачалі асвойваць лідчане. У раёне ўсе паштальёны забяспечаны апаратам, які з дапамогай дадатка дазваляе ў рэжыме анлайн ажыццяўляць прыём усіх плацяжоў і паслуг, што прапануюцца на аб'екце паштовай сувязі.

Першымі апрабавалі новаўвядзенне кіроўцы-паштальёны. Водгукі аб рабоце станоўчыя — працаваць зручней і прасцей, чым з бланкамі і папяровай справаздачнай дакументацыяй. Такі вердыкт вынеслі ў Лідскім рэгіянальным вузле паштовай сувязі. Па словах **начальніка РВПС Яўгена СЕРПУКА**, «мабільнага паштальёна» асабліва ацанілі там, дзе няма паштовых аддзяленняў і банкаў. Гэта аддаленыя вёскі, дзе, бывае, пражывае і да некалькіх дзясяткаў жыхароў.

— У паштальёна на руках прылада, якая дазваляе аказаць поўны пералік тых паслуг, што кліент можа атрымаць на аб'екце паштовай сувязі. У тым ліку прыём падпіскі, выдачу пенсіі, прыём і выплату пераводаў, прыём і выдачу паштовых адпраўленняў, рэалізацыю тавараў штодзённага попыту на даставачным участку паштальёна, — зазначыў Яўген Сярпук.

На базе аперацыйнай сістэмы Android устаноўлены спецыяльны дадатак, які дазваляе праводзіць усе неабходныя маніпуляцыі. Праграму нельга прыстасаваць для звычайнага смартфона, а толькі пад пэўны апарат для службовага карыстання.

У Гродзенскім філіяле РУП «Белпошта» паведамілі, што на эксперымент у Лідскі раён накіравана 88 апаратаў, якімі забяспечаны ўсе паштальёны вузла. Дыяпазон абслугоўвання даволі значны. Сюды ўваходзіць Лідскі, Воранаўскі, Іўеўскі і Дзятлаўскі раёны.

Па словах **дырэктара Гродзенскага філіяла Андрэя АНІСІМАВА**, «мабільны паштальён» добра зарэкамендаваў сябе ва ўсх відах паслуг. Ёсць магчымасць разлічвацца як наяўнымі сродкамі, так і праз банкаўскія пластыкавыя карткі. Пры аказанні паслугі апарат выдае чэк, які кліент атрымлівае пры любых разліках. Да таго ж усе аперацыі праходзяць у рэжыме анлайн.

Пасля таго, як першымі ў гэты працэс уключыліся кіроўцы-паштальёны, гэтая мабільная прылада распаўсюджана сярод усіх паштальёнаў.

Зараз на Лідскім раённым вузле завяршаецца навучанне супрацоўнікаў і ўкараненне апошніх адзінак «мабільнага паштальёна». У асноўным усе апараты на руках, і паштальёны імі з задавальненнем карыстаюцца. Засвоіць яго нескладана, а вось плюсоў у рабоце ён дадае нямала, паведамілі ў Лідзе. Раней квітанцыі на такія паслугі даводзілася выпісваць ад рукі. На кожную аперацыю — асобная квітанцыя. Паштальёну ў канцы працоўнага дня такую справаздачу трэба было аформіць у аддзяленні сувязі. Зараз усе паслугі праводзяцца праз мабільную прыладу з касавым апаратам і тэрміналам для аплаты банкаўскай карткай. Некалькі «клікаў» — і кліент атрымлівае звычайны чэк. Усе аперацыі праводзяцца ў рэжыме анлайн і адразу паступаюць у базу даных «Белпошты», а грошы, якія прыняты ад кліента, — на разлік. Зручна, бо абслугоўванне хуткае.

Лідскі раён невыпадкова стаў першым у новаўвядзенні. Гэта адбылося таму, што Ліда ўвайшла ў спіс гарадоў з паскораным развіццём. Як бачым, у гэты працэс актыўна ўключыўся і паштовы сэрвіс.

— Гродзенская вобласць — другі рэгіён эксперыментальнага праекта. Год таму пілотны праект быў запушчаны ў Аршанскім раёне. Па словах нашых калег, паслуга хутка прыжылася. Практыка паказала, што эксперымент сябе поўнасцю апраўдаў, хоць укараняўся паступова і меў абмежаваны комплекс паслуг, — патлумачыў Андрэй Анісімаў.

Не ўсе паслугі паштовай сувязі напачатку былі даступны для кліента. На першым этапе з дапамогай «мабільнага паштальёна» афармлялася падпіска, можна было здзейсніць камунальныя плацяжы ў сістэме АРІП (Адзіная разліковая інфармацыйная прасторы). Праз некаторы час дабавілася магчымасць пакупкі тавараў і адпраўкі паштовых адпраўленняў. Трэці этап дазволіў афармляць унутраныя і міжнародныя паштовыя пераводы, прыём і выплату паштовых грашовых пераводаў, выплату пенсій. Гродзенцы ўключыліся ў праект адразу з усімі гэтымі функцыямі.

Зараз у структуры «Белпошты» больш за тры тысячы аддзяленняў сувязі, асноўная колькасць знаходзіцца ў сельскай мясцовасці. Паштальёна ў вёсках чакаюць. Калі раней функцыі яго былі абмежаваны — прынесці паштовыя адпраўленні, выпісаць газету ці часопіс, прынесці пенсію, — то цяпер колькасць паслуг значна пашырылася. Вяскоўцы з задавальненнем карыстаюцца новай паслугай. Сярод папулярных — папаўненне балансу мабільнай сувязі, аплата камунальных паслуг. Зараз вядзецца падпіска перыядычных выданняў. У сувязі з гэтым паштальёны робяць падамавы і пакватэрны абход. Такім чынам, жыхарам не трэба нават выходзіць на вуліцу, каб выпісаць газету або часопіс.

Маргарыта УШКЕВІЧ.
Фота дадзена Гродзенскім філіялам РУП «Белпошта».

МЯСЦОВАЕ САМАКІРАВАННЕ

18 снежня 2020 г. № 48 (584)

Штотыднёвы дадатак газеты ЗВЯЗДА

ГАЗЕТА ДЛЯ ВЫБАРШЧЫКАЎ І ДЭПУТАТАЎ МЯСЦОВЫХ САВЕТАЎ

ФОРУМ

Фота БелТА.

ШЧЫРАЯ РАЗМОВА

Старшыня Савета Рэспублікі Наталля КАЧАНАВА сустрэлася з удзельнікамі VIII Беларуска-расійскага маладзёжнага форума

На думку спікера верхняй палаты парламента, форум дазволіў выпрацаваць новыя падыходы, разгледзець тыя пытанні, якія сёння найбольш актуальныя для моладзі Беларусі і Расіі.

Размова адбылася ў рэжыме адкрытага дыялогу. Асноўную частку адведзенага на сустрэчу часу склалі адказы старшыні Савета Рэспублікі на пытанні юнакоў і дзяўчат з зала. У выніку абмеркавалі даволі шырокае кола пытанняў, выслухалі аўтараў ініцыятыў і прапаноў, што датычыліся рэалізацыі актуальных сацыяльных праектаў, прагучалі новыя ідэі.

Не здрадзіць памяці пераможцаў

Форум адбыўся ў год 75-годдзя Вялікай Перамогі, і тэма захавання аб'ектыўнай гістарычнай памяці пра гераічны подзвіг савецкага народа ў Вялікай Айчыннай вайне, натуральна, узнікла падчас дыялогу.

Наталля Качанава падкрэсліла неабходнасць захаваць памяць пра людзей, якія адстаялі мір і свабоду на нашай зямлі, памяць аб падзеях страшных ваенных гадоў. Яе зацікавіў сціслы аповед прадстаўніцы расійскага саюза сельскай моладзі пра акцыю «Подзвіг вёскі». Яе мэта — расказаць аб гераізме вясковых жыхароў Расіі ў аднаўленні разбуранай ушчэнт вёскі ў гады вайны. Маладыя людзі ўжо запісалі і сабралі больш за восем тысяч гісторый на гэтую тэму, правялі вялікую фотавыстаўку ў Савеце Фэдэрацыі Расіі. Адсюль і прапанова: распаўсюдзіць такі вопыт і ў Беларусі.

Наталля Качанава падтрымала ідэю. Паводле яе слоў, мы не маем права здрадзіць гэтай памяці, яе трэба перадаваць ад пакалення да пакалення і разам змагацца супраць гераізацыі фашызму. Гэта наш абавязак. Бо самае галоўнае ў свеце — мір. У Вялікай Перамозе тыя гістарычныя карані, якія аб'ядноўваюць нашыя народы. І гэтая гістарычная памяць павінна назаўсёды застацца ў сэрцах.

Валанцёрскі рух — пачэсны

Цікавая прапанова прагучала з вуснаў расіянкі Лейлы: стварыць дыялогавую пляцоўку для беларускіх і расійскіх маладых валанцёраў з мэтай сумеснай рэалізацыі карысных для людзей праектаў у абедзвюх краінах.

Наталля Качанава падтрымала ініцыятыву і паабяцала ўдзельнічаць у дыялогавых пляцоўках, куды запросіць моладзь.

Сёння, калі нашыя краіны, ды і ўвесь свет, сутыкнуліся з каранавірусам, валанцёрскі рух — гэта архіважна. У зоне ўвагі маладых валанцёраў шмат людзей сталага ўзросту, інвалідаў. Хлопцы і дзяўчаты прыносяць ім лекі з аптэкі, прадукты харчавання з магазіна, іншыя спажывецкія тавары. І чым больш будзе такіх ініцыятыў, тым лепш.

Быць патрыётам у першую чаргу

Малады хлопец Яўген з Гродзенскай вобласці пытаўся пра асаблівасці ажыццяўлення маладзёжнай палітыкі ў нашай краіне на сённяшнім этапе, пра актуальнасць супрацьдзеяння негатыўнай ролі сацыяльных сетак у фарміраванні матывацыі паводзін маладых людзей.

Спікер верхняй палаты парламента падкрэсліла, што маладзёжная палітыка — прыярытэтны кірунак дзяржаўнай палітыкі. І самае галоўнае тут — патрыятызм: любоў да радзімы, краіны, сям'і, родных і блізкіх — тых людзей, якія побач. І сёння малады чалавек павінен быць у першую чаргу патрыётам.

На шматлікіх прыкладах Наталля Качанава паказала, як дзяржава, у сваю чаргу, імкнецца ўсяляк дапамагаць маладым у іх вялікіх і малых справах: праявдзенні патрыятычных акцый, актывізацыі дзейнасці інстытута куратарства для хуткага прафесійнага станаўлення маладых спецыялістаў, рэалізацыі спартыўных мерапрыемстваў і гэтак далей.

Старшыня Рэспубліканскага саюза грамадскіх аб'яднанняў «Беларускі камітэт маладзёжных арганізацый» Павел АЛЕКСА адзначыў як знакавы для ўдзельнікаў сустрэчы ў Мінску той факт, што форум завяршыўся важным мерапрыемствам: шчырай размовай са старшынёй Савета Рэспублікі.

— Гэта ў чарговы раз дэманструе, што дзяржава аддае вялікую ўвагу маладзёжнай палітыцы, — падкрэсліў ён.

Нагадаем, наступны форум пройдзе ва Уладзівастоку — самым усходнім пункце Саюзнай дзяржавы.

Леанід ТУГАРЫН.

У ЦЭНТРЫ ЎВАГІ

Падаражання быць не павінна, або Які «індэкс аліўе»?

Сенатары праманіторацць цэны ў крамах на прадукты да святочнага стала

Рабочую нараду з удзелам усіх зацікаўленых бакоў днямі правяла старшыня Пастаяннай камісіі па эканоміцы, бюджэце і фінансах Таццяна РУНЕЦ. У цэнтры ўвагі ўдзельнікаў была тэма вывучэння росту цэн на прадукты харчавання, да якой далучыліся сенатары.

На сустрэчы ў Савеце Рэспублікі ўдзельнічалі прадстаўнікі Міністэрства антыманапольнага рэгулявання і гандлю, Белстата і Федэрацыі прафсаюзаў — тых структур, якія пастаянна кантралююць змены цэн на спажывецкім рынку і аналізуюць гэты працэс. Дарэчы, МАРГ яшчэ і выступае рэгулятарам гэтага працэсу, калі назіраюцца пэўныя змены не толькі ў бок павелічэння, а і ў бок зніжэння цэн (такое таксама здараецца).

Як адзначыла старшыня профільнай камісіі Таццяна Рунец, цэны тавараў — адна з тэм, якая хвалюе насельніцтва. Таму Савет Рэспублікі ўдзельнічае ў маніторынгу цэн, бо гэта адна з трыадзіных задач у ланцужку «цэны—занятасць—зарплата», якую паставіў кіраўнік дзяржавы, і ўзаемадзеянне ў адзінай звязцы ўсіх дзяржаўных органаў па яе выкананні знаходзіцца ў цэнтры ўвагі сенатарскага корпуса. У прыватнасці, як звычайныя спажыўцы мы заўважаем змены ў цэнніках на сланечнікавы алей, грэчку, цукар і іншыя базавыя прадукты.

Па словах сенатара, вынікі маніторынгу накіроўваюцца ў Міністэрства антыманапольнага рэгулявання і гандлю, і калі ёсць парушэнні, там аператыўна прымаюць адпаведныя меры. Напрыклад, як растлумачыла Таццяна Рунец, такім чынам былі адрэгуляваны цэны на крупы ў некаторых рэгіёнах краіны. Трэба сказаць, што масавых злоўжыванняў у гандлёвых аб'ектах зарэгістравана не было.

Увага да навагодняга стала

Аднак напярэдадні Новага года важна звяртаць увагу на цэнавыя змены ў наборы прадуктаў для навагодняга стала, якія не ўваходзяць у спіс сацыяльна значных тавараў, як, напрыклад, хлеб ці малако. Але, пагадзіцеся, пераплачваць за бутэльку шампанскага ці мандарыны не хоча ніхто. Таму Міністэрства антыманапольнага рэгулявання і гандлю, сенатарскі корпус і іншыя зацікаўленыя ў гэты перыяд пачнуць аддаваць больш увагі маніторынгу цэн на традыцыйныя прадукты, якія выкарыстоўваюцца для прыгатавання святочных страў, і розныя напоі.

— Што датычыцца перадвнавагодняга маніторынгу, яго мы традыцыйна ўзмацняем і вядзём не на штотыднёвай, а на штодзённай аснове. Глядзім цэны на пазіцыі, якія звычайна ёсць на навагоднім стале, і аператыўна адпрацоўваем парушэнні гандлю, вытворцаў і перапрацоўшчыка, — растлумачыў журналістам **намеснік міністра антыманапольнага рэгулявання і гандлю Андрэй КАРТУН.**

Адказваючы на пытанне карэспандэнта «МС» адносна «індэкса аліўе», ён расказаў, што ў спіс для перадвнавагодняга маніторынгу трапляюць 25-30 пазіцый. Традыцыйна гэта зялёны гарошак, мандарыны, некаторыя віды цукерак, шакалад, шампанскае. Напрыклад, цэны на мандарыны шмат у чым абумоўлены сёлетнім ураджаем.

(Заканчэнне на 18-й стар.)

БЛІЗКАЯ ЎЛАДА

ЯКІЯ ПРАПАНОВЫ?

Аказанне платных сацыяльных паслуг пенсіянерам і нестандартнае асваенне «сямейнага капіталу»...

Прыём у грамадскай прыёмнай Гомельскага аблвыканкама правёў член Пастаяннай камісіі Савета Рэспублікі па міжнародных справах і нацыянальнай бяспецы, начальнік Гомельскай мытні Фелікс ЯШКОЎ.

Да сенатара звярнулася гамяльчанка Таццяна Зінкевіч. Шматдзетная маці распавяла, што некалькі гадоў таму яе сям'я атрымала кватэру, за якую было неабходна даплаціць 10 тысяч долараў. Але здарылася бяда: муж стаў інвалідам. Цяпер уся яго пенсія ідзе на пагашэнне доўгу. Сродкаў для таго, каб прывесці новую кватэру ў належны стан, няма, а таму шэсць чалавек вымушаны жыць у аднапакаёўцы. Сітуацыю шматдзетная сям'я магла б выправіць праз выкарыстанне «сямейнага капіталу». Праўда, адпаведным законам такое нямэтавае асваенне сродкаў не прадугледжана.

На яшчэ адну акалічнасць выкарыстання заканадаўства звярнула ўвагу гамяльчанка Лілія Поз. Яна растлумачыла, што сёлета давялося знаходзіцца ў адной з бальніц сястрынскага догляду. Для аплаты аказаных паслуг пацыенты пералічваюць 80 % пенсіі. Па словах жанчыны, праблема ў тым, што пенсіі ў людзей з вялікім працоўным стажам і тых, хто практычна ніколі не працаваў, розныя. Як вынік адны і тыя ж паслугі камусьці каштуюць 500 рублёў, а камусьці 150. На думку Ліліі Поз, у сацыяльным плане гэта несправядліва.

Жыхар Гомельшчыны Анатоль Чарняк патэлефанаваў на прамую лінію, каб узняць пытанне выплаты пенсіі. Ён упэўнены, што на прадпрыемстве, дзе працаваў усё жыццё, не плацяць за адпрацаваны час, не пералічваюцца грошы ў пенсійны фонд і не выдаюць даведку аб сярэднім заробку. У адказ начальнік Гомельскай мытні падкрэсліў, што Беларусь займае лідзіруючае месца па абароне правоў і сацыяльнай падтрымцы грамадзян і агучанае пытанне не будзе пакінута без увагі.

Асабісты прыём і прамая тэлефонная лінія сенатара ў Гомельскім аблвыканкаме працягвалася дзве гадзіны. За гэты час Фелікс Яшкоў выслухаў ад жыхароў рэгіёна прапановы аб шляхах узмацнення розных галін улады, неабходнасці пераглядy памераў пенсій для інвалідаў III групы. Выказвалася думка гараджан аб больш грунтоўнай адказнасці ўласнікаў жылля за здадзеныя на суткі кватэры. Пасля заканчэння работы грамадскай прыёмнай сенатар звярнуў увагу на важнасць вывучэння грамадскай думкі праз работу ў грамадскіх прыёмных. Усе прынятыя ім звароты застануцца на кантролі члена Савета Рэспублікі.

Наталля КАПРЫЛЕНКА,
Фота БелТА.

ПА СУТНАСЦІ СПРАВЫ

Ігар ЖУК:

«У мясцовай улады павінен быць фонд для рэалізацыі грамадзянскіх ініцыятыў»

Такой эксперыментальнай пляцоўкай можа стаць Гродзенскі рэгіён. Пілотны праект па фарміраванні бюджэту грамадзянскага ўдзелу скіраваны на павышэнне ролі мясцовага самакіравання. Прапанова будзе прадстаўлена ад рэгіёна на Усебеларускім сходзе. Аб тым, як узмацніць аўтарытэт органаў мясцовага кіравання, разважае старшыня Гродзенскага абласнога Савета дэпутатаў Ігар ЖУК.

sovrep.gov.by

— Ігар Георгіевіч, адна з дыялогавых пляцовак, што прайшла ў Гродне, датычылася ролі мясцовага самакіравання. Якое ўражанне яна пакінула?

— У дыялогавай пляцоўцы ўзялі ўдзел дэпутаты ўсіх узроўняў, прадстаўнікі грамадскіх арганізацый, прафсаюзы, грамадскія актывісты. Прапановы будуць прадстаўлены ад рэгіёна на Усебеларускі сход для абмеркавання. Парадавала, што ўсе, хто ўдзельнічаў, неабыякавы да лёсу краіны. Шмат было выказана пажаданняў у адрас дэпутацкага корпуса ад грамадзянскай супольнасці. Была прапанова больш актыўна праяўляць сваю пазіцыю, сустракацца са сваімі выбаршчыкамі, каб усе праблемныя пытанні вырашаліся не на вуліцах і плошчах, а за сталом у фармаце дыялогу.

Лічу, што мы павінны пачуць людзей. Іншы раз яны выступаюць у якасці нашых апанентаў, але і сярод іх ёсць канструктыўныя прапановы па ўдасканаленні заканадаўства, рабоце сістэмы дзяржкіравання, рэфармаванні галін эканомікі. Мы павінны гэта пачуць, прааналізаваць, і, калі гэта заслугоўвае ўвагі, прыкласці намаганні для рэалізацыі.

— Падчас дыялогавай пляцоўкі неаднойчы гучала прапанова аб пашырэнні паўнамоцтваў мясцовай улады. Якія да гэтага ёсць шляхі?

— Адзін з іх — сфарміраваць у рэгіёне бюджэт грамадзянскага ўдзелу для рэалізацыі праектаў на мясцовым узроўні. Гэта сусветны вопыт. З такой прапановай мы выступаем даўно, і мы будзем адстойваць гэтую пазіцыю. У чым сутнасць? Частку бюджэту базавага ўзроўню, а гэта невялікая доля — ад 0,1 да 0,5 % агульнага бюджэту, — накіраваць у фонд, у размеркаванні якога бярэ ўдзел насельніцтва канкрэтнага раёна.

— На якія мэты маглі б пайсці гэтыя сродкі?

— Яны будуць выдзяляцца пераможцам конкурсу ініцыятыў, праектаў, якія паступаюць ад грамадзян ці ад грамадскіх арганізацый. Гэта, як правіла, сацыяльныя праекты, скіраваныя на паляпшэнне інфраструктуры пражывання, паляпшэнне экалагічнай сітуацыі. Напрыклад, азеляненне, стварэнне спартыўных пляцовак, пляцовак для выгулу сабак, веладарожак — таго, што хвалюе жыхароў. Камісія адбірае найлепшы праект, і ён фінансуецца з гэтага фонду. Тут важныя два моманты. Людзі больш цэняць тое, што зроблена непасрэдна на іх падаткі і для іх. Другое — людзі бачаць, што ўлада іх пачула, іх прапановы рэалізаваны.

— Як хутка можа запрацаваць такі фонд?

— Я думаю, гэта рэальна. Мы з Міністэрствам фінансаў зараз адпрацоўваем канкрэтныя механізмы ўкаранення фонду грамадзянскага ўдзелу. Магчыма, Гродзенская вобласць стане пляцоўкай для рэалізацыі пілотнага праекта.

— Ці варта ствараць такі фонд на рэспубліканскім узроўні?

— Фонд грамадзянскага ўдзелу фарміруецца на ўзроўні раёна. І потым насельніцтва ўдзельнічае ў праектнай дзейнасці. А вось на ўзроўні краіны мы прапануем ствараць фонд падтрымкі мясцовых ініцыятыў, калі ў праекце будзе ўдзельнічаць населены пункт або цэлы раён. Вопыт Гродзеншчыны ў праектах міжнароднай тэхнічнай дапамогі і іншых ініцыятывах паказаў, што вынік ад такой дзейнасці ўмацоўвае пазіцыі мясцовага самакіравання. Калі старшыня сельскага Савета, напрыклад, выйграе такі міжнародны праект, прыносіць у выканкам 10 тысяч долараў, што зусім нядрэнна. Ад гэтага аўтарытэт старшыні сельвыканкама толькі расце, бо ён не ўзяў грошы з бюджэту, а знайшоў іх у іншай крыніцы. Гэта сусветная практыка — пошук пазабюджэтных сродкаў. Чаму б і нам на ўзроўні краіны не ствараць такі фонд падтрымкі ініцыятыў? Гэта павысіць зацікаўленасць органаў мясцовай улады і дазволіць прыцягнуць людзей непасрэдна да ўдзелу ў размеркаванні сродкаў, што накіруе іх у канструктыўнае рэчышча.

— Што робіцца зараз, каб людзі адчувалі зацікаўленасць у сваіх ідэях з боку ўлады?

— Прапановы, якія паступаюць у адрас улады, аналізуюцца, і на іх аснове выбудоўваецца бюджэт наступнага года. Акрамя таго, сюды ўваходзіць і фінансаванне 20 дзяржаўных рэгіянальных праграм.

Мы не дзелім бюджэт за закрытымі дзвярыма. Гэта адкрытая старонка. На інтэрнэт-сайтах у нас размешчаны праект бюджэту для абмеркавання. Увогуле інфармацыя даступная. Але мы пойдзем далей і цяпер будзем больш дэтальна інфармаваць аб расходнай частцы. Папулярна расказваць, як і колькі сродкаў пойдзе ў тую ці іншую сферу. Практыка паказала, што такая інфармацыя вельмі важная для падаткаплацельшчыкаў.

— Для ўмацавання ролі мясцовага самакіравання важна мець фінансы, каб больш сродкаў акумулявалася ў рэгіёнах. Ці можна дабіцца дэцэнтралізацыі фінансаў на карысць рэгіёнаў?

— Зразумела, мы як рэгіён павінны ўдзельнічаць у фарміраванні рэспубліканскага бюджэту. Бо менавіта адтуль атрымліваем дарагое абсталяванне, напрыклад, у медыцыне і іншых галінах. Разам з тым мы за тое, каб павялічыць адлічэнні ад тых падаткаў, якія ідуць у рэспубліканскі бюджэт, больш пакінуць на месцах, змяніць прапорцыю. Тым самым знізіць датацыйнасць рэгіёна. Гродзенская вобласць атрымлівае 22—24 % датацый з рэспубліканскага бюджэту. Таму гэта тэма будзе абмяркоўвацца з Міністэрствам фінансаў і Міністэрствам эканомікі.

— Цяпер ідзе актыўнае абмеркаванне мадэлі новай Канстытуцыі, дзе прапануецца пераразмеркаваць паўнамоцтвы паміж галінамі ўлады. Як вы лічыце, дэцэнтралізацыя ўлады павысіць ролю мясцовага самакіравання? Ці гатовы дэпутаты ўзяць на сябе такія паўнамоцтвы?

— Ад гэтага працэсу мы нікуды не адыдзем. Дэцэнтралізацыя сапраўды прыспела. У нас за гады суверэннай Беларусі створана магутная вертыкаль улады, якая дазволіла вывесці краіну з крызісу, пабудаваць моцную дзяржаву. Цяпер частку паўнамоцтваў Прэзідэнта і ўрада можна перадаць парламенту і мясцовым органам улады. Але, як сказаў Прэзідэнт, перадача паўнамоцтваў — гэта і перадача адказнасці. Тым не менш многія дэпутаты — людзі прафесійна падрыхтаваныя. Сярод іх — кіраўнікі прадпрыемстваў, навукоўцы, прадстаўнікі бізнесу. Гэта кампетэнтныя людзі, яны могуць вырашаць задачы, якія будуць стаяць перад рэгіёнам. І, мне здаецца, іх не трэба баяцца.

— Сапраўды, сярод дэпутатаў значную долю складаюць кіраўнікі рознага ўзроўню. Ці будзе гэта спрыяць актыўнасці звычайных грамадзян у вырашэнні мясцовых пытанняў?

— Тое, што выбіралі кіраўнікоў, сведчыць аб тым, што яны вядомыя людзі. Многія бачаць, напрыклад, у СМІ, як пэўны кіраўнік спраўляецца з работай прадпрыемства, і спадзяюцца на яго і як на дэпутата. Разам з тым мы не зачыняем дзверы і перад іншымі людзьмі, хто неабыякавы да жыцця свайго населенага пункта. Хто хоча на грамадскіх пачатках паўдзельнічаць у жыцці краіны, можа гэта зрабіць, нягледзячы на пасаду. Наступныя выбары ў мясцовыя Саветы павінны адбыцца ў пачатку 2022 года. Гэта будуць ужо выбары іншага фармату. Канкурэнцыя за месца стане значна вышэйшая.

— Колькасць дэпутатаў захаваецца на такім жа ўзроўні?

— Такое вызначаецца нормамі заканадаўства ў залежнасці ад колькасці насельніцтва. На мінулых выбарах у нас было абрана 2389 дэпутатаў.

— Апошнім часам выказваецца прапанова ліквідаваць такое звяно, як дэпутаты сельскіх Саветаў. Дарэчы, нядаўна падобнае меркаванне было выказана ў «Звяздзе» менавіта самой дэпутаткай. Маўляў, хопіць і раённага звяна...

— Такое пытанне абмяркоўваецца. Пакуль прынята рашэнне захаваць гэтае звяно. Разам з тым, як паказаў маніторынг, большасць раёнаў Гродзенскай вобласці за тое, каб яго ліквідаваць. Бо 60—70 % дэпутатаў сельскіх Саветаў адначасова з'яўляюцца і членамі сельскага выканаўчага камітэта. Як правіла, гэта кіраўнікі ўстаноў і арганізацый — дырэктар школы, галоўны ўрач, дырэктар сельгаспрадпрыемства і г. д. Пытанні па зваротах, можна сказаць, дублююцца. Да таго ж і дэмаграфічная сітуацыя не спрыяе. Бывае, што на аднаго дэпутата ў сельскай мясцовасці прыпадае ўсяго 130 выбаршчыкаў. Таму мы прапануем надаць больш паўнамоцтваў нашым памочнікам на месцах — органам тэрытарыяльнага грамадскага самакіравання. А на вёсцы гэта староста. Лепш іх матэрыяльна прастымуляваць. Стварыць замест дэпутацкага корпуса грамадскія саветы стараст. Думаю, такая тэма будзе гучаць і на Усебеларускім сходзе.

— Выбарчая сістэма органаў улады. Наколькі гэта магло б паўплываць на ўмацаванне мясцовага самакіравання?

— Думаю, што прыспеў час праводзіць выбары мясцовых органаў улады. Гэта і выбары старшыні сельскага выканаўчага камітэта, раённага выканаўчага камітэта, мэра горада. Тут будзе пэўная канкурэнцыя, але яна, лічу, паспрые таму, каб прайшлі самыя дастойныя, ініцыятыўныя, якія даказалі, што могуць працаваць на высокіх пасадах. Зразумела, што трэба ўнесці цэлы шэраг змяненняў у нарматыўныя дакументы, у тым ліку Канстытуцыю. Але гэта тэма, вартая абмеркавання.

Маргарыта УШКЕВІЧ.

Сучасная драматургія для радыё

Канал «Культура» Беларускага радыё вызначыў пераможцаў радыёконкурсу сучаснай п'есы «Беларускі радыётэатр 2.0», які быў абвешчаны ў сакавіку і прысвечаўся 95-годдзю айчыннага радыёвяшчання.

Арганізатар творчага спаборніцтва прапанаваў на выбар чатыры тэмы для конкурсных матэрыялаў: «Сучасная беларуская культура і нацыянальная традыцыі», «Чалавек у глабальным свеце», «Сучасная асоба і радыё» і «Гарманічныя адносіны чалавека з прыродай». Сярод асноўных задач конкурсу былі пошук таленавітых сучасных аўтараў, развіццё мастацкага радыёвяшчання ў краіне, стымуляванне творчай моладзі і яе далучэнне да радыёвяшчання.

Удзельнікамі конкурсу сталі самадзейныя і прафесійныя драматургі розных узростаў са сталіцы, абласных і раённых цэнтраў. Найбольшую цікавасць аўтараў выклікалі маральна-этычныя праблемы ў сучасным грамадстве. Згодна з рашэннем журы, у склад якога ўваходзілі прафесійныя пісьменнікі, прадстаўнікі тэатральнага і радыёмастацтва, вызначаны ўладальнікі другога і трэцяга месцаў. Імі сталі Васіль Ткачоў з Гомеля за п'есу «Пераправа» і Улада Альхоўская за п'есу «Гэты ваш лес». Пераможцы атрымаюць дыпломы і памятныя прызы ад арганізатара.

Алена ДРАПКО.

ШАШКІ

(«Звязда») Выпуск № 129

Вынікі бліц-конкурсу на найлепшае рашэнне шашачных кампазіцый майстра спорту з Магілёва Дзмітрыя Камчыцкага. Амаль усе ўдзельнікі бліц-конкурсу справіліся з прапанаванымі заданнямі. Найбольш дакладныя адказы даслалі Сяргей Бурко (Орша) і Ігар Ананіч (Гродна). Яны здолелі таксама знайсці пабочнае рашэнне ў апошнім 10 заданні і сталі пераможцамі бліц-конкурсу.

Для самастойнага рашэння прапануюцца кампазіцыі, складзеныя вядучым аддзела.

№ 137

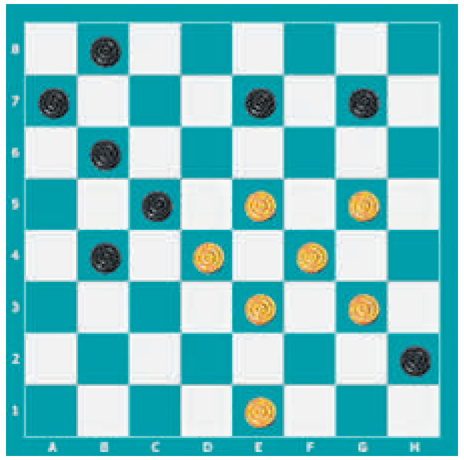

№ 137
Белыя простыя шашкі: e1, e3, g3, d4, f4, e5, g5 (7)
Чорныя простыя шашкі: h2, b4, c5, b6, a7, e7, g7, b8 (8)
№ 138
Белыя простыя шашкі: e1, f2, g3, d4, g5, f6 (6)
Чорныя простыя шашкі: h4, c5, b6, d6, c7, h8 (6)
№ 139
Белыя простыя шашкі: g3, b6, d6, c7 (4)
Чорныя простыя шашкі: b2, d2, b4, h4, a5, d8 (6)
№ 140
Белыя простыя шашкі: f2, b4, d4, h4, c5, e5 (6)
Чорныя простыя шашкі: h2, g5, b6, f6, a7, e7, g7, d8 (8)
№ 141
Белыя простыя шашкі: b2, a3, g3, h4, c5, d6, h6 (6)
Чорныя простыя шашкі: d2, h2, b4, f4, e5, g7, f8 (7)
№ 142
Белыя простыя шашкі: 38, 32, 34, 27, 28, 29, 30, 24, 17 (9)
Чорныя простыя шашкі: 44, 45, 40, 25, 18, 19, 12, 13, 8 (9)
№ 143
Белыя простыя шашкі: 38, 32, 34, 27, 28, 29, 30, 24, 16, 17 (10)
Чорныя простыя шашкі: 45, 40, 25, 18, 19, 12, 13, 6, 8 (9)

У анлайн-турніры Lidraughts Hybrid League Cup 2020 беларускі шашыст правёў цікавую камбінацыю.

№ 144 Erik van de Weerdhof — С. Дарашэнка.
Белыя простыя шашкі: 48, 49, 41, 42, 43, 44, 36, 38, 39, 40, 31, 33, 34, 35, 26, 30 (16)
Чорныя простыя шашкі: 32, 27, 22, 24, 17, 19, 11, 12, 13, 14, 7, 8, 9, 2, 3, 4, 5 (17)

1...24-29 2.33:24 (інакш чорныя захопваюць лішнюю шашку) 22-28 1.94/17 — 8.02 3.31:33 19-23 1.50/15 — 2.37 4.38:27 23-29 1.50/15 — 2.48 5.34:23 14-19 1.94/15 — 3.22 6.23:14 09:47 +

Ва ўсіх пазіцыях белыя пачынаюць і выйграюць. Прозвішчы чытачоў, якія дашлюць правільныя адказы, будуць апублікаваны.

Праверце свае рашэнні:
Выпуск № 128 ад 04.12.20.
№ 129 fe5, b2, b2, e7, g1(c5)b6, c3X
№ 130 b6(a3:c5)g3, g7, f8, e1X
B(b4)c7, b8(a3)e5X A(b6)c7, b4,b8(d4) f4(c3)c1X
№ 131 cd2, e3, g3, g5, f8, a3, g1X
№ 132 c7(f4)d6, b4, g5, e7, b4, b8(d4) f4(c3)c1X
№ 133 c7, e7, c5, g5, g3, c3, e7, d2(e5) e3X. Поўнае пабочнае рашэнне: 1. d6-e7! f8:d6 2. f2-g3!
калі: 2...h4:f2 то: 3. e3:g1
і далей на: 3...d6-e5 будзе: 4. b2-a3 e5:g7 5. a3:a7 X
на: 3...b4-c3 будзе: 4. f6-g7 c3:a1 5. g7-h8 a1:e5 6. h8:a7 X
на: 3...b6-c5 будзе: 4. d4:b6 d6-e5 5. f6:d4 b4-c3 6. b2-a3 c3:e5 7. b6-a7 X.
калі: 2...h2:d2 то: 3.e1:e5 h4-g3 і белыя тут пераможуць пазіцыйна. Напрыклад, так: 4. f6-e7 d8:f6 5. e5:g7 g3-f2 6. g7-f8 f2-e1 7. d4-e5 e1-h4 8. f8-c5 X.
№ 134 1. 33-28 22:35 2. 27-22 18:36 3. 29:07 02:11 4. 37-31 36:27 5. 32:05 35-40 6. 05-28 40-45 7. 28:06 45-50 8. 38-33+
№ 135 1. 40-34 18:49 2. 48-43 49:29 3. 27-21 26:17 4. 28-22 17:28 5. 32:03+

«Дзякую ўладальніку гэтага шашачнага тварэння і вядучаму за падрыхтоўку выпуску, а таксама рэдакцыі за магчымасць знаходзіць месца на старонцы выдання для друку шашачнага аддзела! Да сустрэчы ў чарговым выпуску!» — піша Фёдар Карпей з Мядзела.

Першымі дакладныя адказы даслалі У. Бандарык (в. Лугавая Слабада, Мінскі р-н), В. Таўкачоў (в. Уздзевічы, Клімавіцкі р-н, Магілёўская вобл.), В. Дударэвіч (в. Новая Мыш, Баранавіцкі р-н, Брэсцкая вобл.), Э. Дамброўскі, А. Галаванаў, П. і В. Шульгі, (усе — Мінск), Ф. Карпей, Л. Жыхар (абодва — Мядзел), У. Панько (Камянец), І. Ананіч (Гродна), В. Ваўчкоў (Маладзечна), У. Дубінскі (Варонеж, РФ), С. Бурко (Орша).

Пішыце на адрас: газета «Звязда», вул. Б. Хмяльніцкага, 10А, 220013, Мінск. E-mail: info@zviazda.by або vorush@yandex.ru

Віталь ВАРУШЫЛА, майстар спорту.

ГЛЯДЗІМ «ПАЎЛІНКУ» Ў ТЭЛЕЭФІРЫ

На наступным тыдні тэлеканал «Беларусь 3» прапаноўвае гледачам музычную камедыю «Пасля кірмашу», якую ў свой час знялі па матывах п'есы Янкі Купалы «Паўлінка».

Твор быў напісаны ў 1913 годзе, а вось кінаверсію зрабілі на «Беларусьфільме» ў 1972 годзе, хоць існуе яшчэ аднайменная кінастужка 1952 года. Рэжысёрам «Пасля кірмашу» з'яўляецца Юрый Цвяткоў, а сцэнарыстам выступіў Андрэй Макаёнак. Ён, дарэчы, дапамагаў і актрысе Людміле Сенчыной (выканаўцы галоўнай ролі Паўлінкі) адточваць беларускае маўленне падчас здымак. І гэта, можна лічыць, была першая яе галоўная роля на экране. Хоць раней артыстка знялася ў дзіцячай камедыі «Чароўная сіла» і карціне «Шальменка-дзяншчык». Калегамі актрысы па здымачнай пляцоўцы сталі ў камедыі «Пасля кірмашу» таксама акцёры Іван Гаўрылюк, Барыс Новікаў, Галіна Макарава і многія іншыя. Здымкі праходзілі ў вёсцы Слабодка Браслаўскага раёна.

Нагадаем, паводле сюжэту п'есы, дачка Сцяпана Крыніцкага Паўлінка пакахала вясковага настаўніка Якіма. Але бацька планує выдаць яе замуж за шляхціца Быкоўскага. Пасля таго як дзяўчына выказвае сваю незадаволенасць бацькоўскім рашэннем, каханы прапаноўвае ёй збегчы. Аднак усё аказваецца не так проста...

Працяг і завяршэнне гэтай класічнай гісторыі глядзіце ў суботу, 26 снежня, у эфіры сацыякультурнага тэлеканала.

Алена ДРАПКО.

Налета з любімай газетай!

Усім, хто падпісаўся на І квартал або І паўгоддзе 2021 года, — у падарунак чатыры календары —
✓ маляўнічы насценны, ✓ рэлігійны, ✓ народны і ✓ месяцовы

«Звязда»: цёплыя словы, цёплыя рэчы»

Калі вы падпісаліся на газету «Звязда» на І квартал або І паўгоддзе 2021 года — запаўняйце картку ўдзельніка, выразайце і дасылайце да 12 студзеня 2021 года ў рэдакцыю на адрас: вул. Б. Хмяльніцкага, 10А, 220013, г. Мінск.

Сярод падпісчыкаў 15 студзеня 2021 года будуць разыграны 7 жаночых камізэлек і суперпрыз — маслены радыятар General Climate. Вынікі будуць апублікаваны ў газеце «Звязда» да 25 студзеня 2021 года.

Прызы можна будзе атрымаць у рэдакцыі да 31 сакавіка 2021 года пры падачы квітанцыі аб падпісцы на «Звязду» на І квартал або І паўгоддзе 2021 года і пашпарта. Пасля 31 сакавіка выдача прызоў спыняецца і прэтэнзіі падпісчыкаў не прымаюцца. Умовы рэкламнай гульні «Звязда»: цёплыя словы, цёплыя рэчы» чытайце ў нумары 230 газеты «Звязда» ад 25 лістапада.

Тэлефон для даведак (017) 263 66 73.
Тэрмін правядзення гульні — з 01.12.2020 да 31.03.2021 года.

Пасведчанне аб дзяржаўнай рэгістрацыі № 3885 ад 11.11.2020 года, выдадзена Міністэрствам антыманапольнага рэгулявання і гандлю Рэспублікі Беларусь.

Картка ўдзельніка — падпісчыка «Звязды» на І квартал або І паўгоддзе 2021 года

Прозвішча, імя, імя па бацьку ______

Падпіска аформлена і аплачана ў ______
(аддзяленне сувязі)
______ на І квартал або І паўгоддзе 2021 года

Хатні адрас і тэлефон *(абавязкова)* ______ *(індэкс)*

Удачы ў розыгрышы!

Беларусь 1

6.00, 7.20, 8.15 Добрай раніцы, Беларусь!
7.00, 8.00 (з сурдаперакладам), **9.00, 12.00, 13.00, 15.00, 17.00, 19.00** Навіны.
7.05, 8.05 Навіны эканомікі.
7.10, 8.10 «Зона Х». Крымінальная хроніка (16+).
9.10 Галоўны эфір.
10.15 Навіны надвор'я.
10.40, 12.10, 18.35, 19.20 Меладрама «На тваім баку» (16+).
13.05, 15.25 Меладрама «Каварныя гульні». 1—2-я серыі (16+).
15.10, 18.00 Навіны рэгіёна.
17.05 Беларуская часінка.
18.15, 0.10 «Зона Х». Крымінальныя навіны (16+).
21.00 Панарама.
21.45 Зразумелая палітыка.
21.55 Серыял «След» (16+).
23.55 Арэна.
00.35 Дзень спорту.

Беларусь 2

6.00 «Уключайся!» (12+)
9.00, 19.35 Тэлебарометр.
9.05 «Панаехалі. Канікулы ўспляпую» (16+) [СЦ].
10.10 Камень, нажніцы, папера (16+).
10.50 «На тыдзень» (16+).
11.40 «Каралі палат». Скетчкам (16+).
12.10 «Супержонка» (16+).
13.15 Фантастыка «Чорная пантэра» (12+).
15.35 Анімацыйны фільм «Дыназаўр» (0+).
16.55 М/с «Стыч!» (6+)
17.40 «Мяняю жонку» (16+).
20.10 «Сямейныя гісторыі» (16+).
21.10 Спортлато 6 з 49, КЕНА.
21.20 «Тата папаў» (16+).
23.15 Хачу ў тэлевізар!
23.20 Серыял «Анатомія страсці» (16+).

Беларусь 3

7.00 «Дабраранак».
7.35 «Беларуская кухня». Перапечкі і чукуляда.
8.05, 12.00, 20.20, 0.05 Навіны культуры.
8.25 «Нацыянальны хіт-парад».
9.20 «Нашы суседзі». Маст. фільм (12+) [СЦ].
10.40 «Кадры жыцця». Народны мастак Беларусі Іван Міско.
11.35 «Я хачу гэта ўбачыць!» (6+)
12.20 «Беларуская кухня». Вяргенікі.
12.50 «Наперад у мінулае».
13.15 «Брэменскія музыканты». М/ф (0+).
13.35 «Па слядах брэменскіх музыкантаў». М/ф (0+).
13.55 «Навукаманія» (6+).
14.20 Дзяржаўны акадэмічны сімфанічны аркестр Рэспублікі Беларусь. Канцэрт да 250-годдзя з дня нараджэння Людвіга ван Бетховена.
15.55, 21.40 «Артыстка з Грыбава». Маст. фільм (12+).
18.15 «Люблю і памятаю». Дырыжор Пётр Вандзілоўскі.
18.55 «Нашы суседзі». Маст. фільм (12+) [СЦ].
20.40 «Калыханка» (0+).
21.05 «Апошні дзень». Муслім Магамаеў (12+).

Беларусь 5

7.00 Футбол. Чэмпіянат Англіі. «Тотэнхэм» — «Лестэр».
8.55 Гандбол. Чэмпіянат Еўропы. Жанчыны. Матч за 3-е месца.
10.35 Вынікі тыдня.
11.20, 16.40 Біятлон. Кубак свету. Хохфільцэн.
12.20 Вялікі спорт.
13.05 Баскетбол. Адзіная ліга ВТБ. УНІКС (Казань) — «Цмокі-Мінск».
14.50 Гандбол. Чэмпіянат Еўропы. Жанчыны. Фінал.
17.40 Футбол. Чэмпіянат Англіі. Агляд тура.
18.40 Спорт-цэнтр.
18.50 Хакей. КХЛ. «Тарпеда» (Ніжні Ноўгарад) — «Барыс» (Нур-Султан). (У перапынках — Спорт-цэнтр.)
21.20 На грані фолу. Футбольны агляд.
22.50 Футбол. Чэмпіянат Англіі. «Манчэстэр Юнайтэд» — «Лідс». (У перапынку — Спорт-цэнтр.)

АНТ

6.00, 7.10, 8.10 «Наша раніца».
7.00 [СЦ], **8.00** [СЦ], **9.00** [СЦ], **11.00, 13.00, 16.00, 18.00** [СЦ], **20.30, 1.00** Нашы навіны.
9.15 «Контуры».
10.05 «Жыць здорава!» (16+)
11.15 «Модны прыгавор» (6+).
12.15 «Грамадзянская абарона» (16+).
13.15, 22.15 Серыял «Юрачка» (12+).
15.05 «Давай пажэнімся!» (16+)
16.20, 0.10 «Мужчынскае / Жаночае» (16+).
17.20, 18.20 «На самай справе» (16+).
18.50 «Няхай гавораць» (16+).
20.00 Час.
21.10 Серыял «Скажы што-небудзь добрае» (16+).

СТБ

6.00, 6.40, 7.45 «Раніца СТБ».
6.30 [СЦ], **7.30** [СЦ], **8.30** [СЦ], **10.30, 13.30, 16.30, 19.30, 22.30** Навіны «24 гадзіны».
8.40 «Тыдзень».
10.40 «Як уладкаваны свет» (16+).
12.25 «Вадзіць па-руску» (16+).
12.50, 21.20 «Самыя шакавальныя гіпотэзы» (16+).
13.45, 23.05 «Таямніцы Чапман» (16+).
14.40, 20.30 «Неверагодна цікавыя гісторыі» (16+).
16.00, 16.50 «Маёр і магія». Серыял (16+).
20.00, 22.55 «СТБ-спорт».
20.05 «Сталічныя падрабязнасці».
20.15 «Міншчына».
22.05 «Глядзець усім!» (16+)
23.55 «Загадкі чалавецтва» (16+).
0.45 «Мінтранс» (16+).

МІР

5.00 Серыял «Разведчыцы». (16+).
6.45 «Наша кіно. Гісторыя вялікай любові» (12+).
7.15, 10.10 Серыял «Даішнікі» [СЦ] (16+).
10.00, 13.00, 16.00, 19.00, 0.00 Навіны (бягучы радок).
13.15 «Справы судовыя. Грошы вярніце!» (16+)
14.10 «Справы судовыя. Бітва за будучыню» (16+).
15.05, 17.15 «Справы судовыя. Новыя гісторыі» (16+).
16.15 «Міравое пагадненне» (16+).
18.15, 19.25 Серыял «Чужы раён-2» [СЦ] (16+).
21.40 Тэлегульня «Гульня ў кіно» (12+).
22.25 Шоу «Назад у будучыню» (12+).
23.20 «Сусветныя гульні розуму» (12+).
0.15 Серыял «Дом з ліліямі» (12+).

РТР—Беларусь

6.05 «Новая раніца».
11.00, 14.00, 17.00, 20.00 Весткі.
11.30 «Таямніцы Беларусі» (16+).
12.30 «Зроблена». Дакументальны праект.
12.50 «У людзях».
13.35 «Плюс-мінус». Надвор'е на тыдзень.
13.50, 16.50, 19.50, 23.00 Навіны — Беларусь.
14.40 Серыял «Марозава» (12+).
17.15 «60 хвілін».
18.35 «Андрэй Малахаў. Прамы эфір» (16+).
21.05 Серыял «Таямніцы следства-20» (16+).
23.10 «Вечар з Уладзімірам Салаўёвым».

НТБ—Беларусь

6.00 «Астрапрагноз».
6.10 Формы жыцця. Лясныя гісторыі (6+).
6.25 Беларусы (6+).
7.05 «Здароўе» (12+).
8.00, 10.00, 13.00, 16.00, 19.00 Сёння.
8.20 Зламацы стэрэатыпы (12+).
8.45, 10.20 Дэтэктыў «Пацалунак Сакрата». Фільм «Журботны анёл Шагала» (16+).
11.00 Дэтэктыў «Пацалунак Сакрата». Фільм «Тайна залатых апосталаў» (16+).
13.20 Агляд. Надзвычайнае здарэнне.
13.45 Баявік «Марскія д'яблы. Рубяжы «Радзімы» (16+).
14.50 «Чакай мяне» (12+).
16.20, 19.35, 22.20, 23.45 Сёння. Галоўнае.
16.25 Гісторыі выратавання (12+).
16.55 «ДНК» (16+).
18.10, 19.50 Серыял «Пёс» (16+).
21.15 Дэтэктыў «Першы аддзел» (16+).
22.25 «НЗ.by».
22.40 Серыял «Груз» (16+).
0.00 Справа ўрачоў (16+).

8 канал

7.00, 16.05, 17.20, 21.05, 0.20 «Надвор'е» + «Эрана».
7.05, 16.15 «Мультпарад» (6+).
7.30, 16.10, 20.50 «Прыколы 13-й школы» (6+).
7.35 Серыял «Звышнатуральнае» (12+).
8.20 Серыял «Торгсін» (16+).
10.10 Трылер «Ледзяныя дрыжыкі» (12+).
11.40, 16.35 Серыял «Дзённікі вампіра» (16+).
13.10 Меладрама «Марлі і я» (12+).
15.10 Серыял «Каралеўства» (16+).
17.25 Камедыя «Лёгкія паводзіны» (16+).
19.15 «Суперлато».
20.00 Серыял «Касл» (12+).
20.55 «Вечарніца» (6+).
21.10 Камедыя «Жалезнае неба», 1—2-я серыі (16+).

ВТБ

6.05 «Лаві момант» (16+).
7.35 «Раніца з гумарам» (16+).
9.25 «КВЗ. Па-нашаму» (16+).
10.00 «Дзіцячы КВЗ» (6+).
11.00 «Шоу выхаднога дня» (16+).
12.05 «Наш рамонт» (16+).
12.50 Анімацыйны фільм «Чалавек-павук: праз сусвет» (6+).
15.00, 0.05 «Уральскія пельмені» (16+).
16.20 Камедыя «Правілы здыму: метад Хітча» (12+).
18.50 Баявік «Хлопчыкі-налётчыкі» (16+).
21.00 «Справа была ўвечары» (16+).
22.05 «Дзеткі-продкі» (12+).
23.10 «Зала чакання» (16+).
1.25 «Рогаў у справе» (16+).
2.20 «Проста кухня» (16+).
2.50 «Даеш моладзь» (16+).
4.20 «6 кадраў» (16+).

Культура

6.30 «Вялікі сакрэт для маленькай кампаніі». «Мук-скароход». Мультфільмы.
7.10 «Палёт пачынаецца з зямлі». Маст. фільм.
9.20 «Звычайны канцэрт».
9.50 «Той самы Мюнхгаўзен». Маст. фільм [СЦ].
12.05 Лісты з правінцыі. Цвярская вобласць [СЦ].
12.30, 1.15 Дыялогі пра жывёл. Заапарк Растова-на-Доне [СЦ].
13.15 «Іншыя Раманавы». «Чорная ўдава» [СЦ].
13.45 «Гульня ў бісер».
14.25 Ілюзіён. «Кахання не пасля поўдня». Маст. фільм.
16.15 «Пешшу...» Садовае кальцо [СЦ].
16.45 «8 пакояў. Ключы Ясеніна». Тэлефільм.
17.40 «Рамантыка рамансу». Яўгену Пцічкіну прысвячаецца...
18.35 «Радаў». Дак. фільм [СЦ].
19.30 Навіны культуры.
20.10 «Формула кахання». Маст. фільм [СЦ].
21.40 «Скарпіёнс». «На векі вечныя». Канцэрт у Алімпік Холе. Мюнхен.
23.00 «Палюбоўнікі Марыі». Маст. фільм (16+).
0.45 «Архіўныя таямніцы». Дак. серыял.
1.55 Шукальнікі. «Дойлід непабудаванага храма».
2.40 «Перш мы былі птушкамі». Мультфільм для дарослых.

Настальгія

6.00 «Да і пасля...» Год 1960-ы (16+).
6.40, 9.45, 11.00, 12.45, 14.45, 17.25, 21.45, 23.40, 2.30, 3.45 Музычная настальгія (12+).
7.00 Маст. фільм «Спакушэнне Дон Жуана» (16+).
8.25 «Ранішняя пошта». «Масква». 1989 год (12+).
9.00, 15.00, 21.00, 3.00 «Мінулы час» (12+).
10.00 «Колба часу» (16+).
12.00 «Да і пасля...» 2009 год (16+).
13.00 «Вакол смеху». 1989 год (12+).
15.00 «Быў час». 2008 год (16+).
16.00 Маст. фільм «Небяспечны ўзрост» (16+).
18.00 «Народжаны ў СССР». Лепшае. ВІА «Синяя птица» і «Цветы» (16+).
19.05 «Па той бок рампы» (12+).
19.50 «Мы Вас любім!» Канцэрт гурта «Васкрасенне» (12+).
22.00 «Пад знакам задыяка. Казярог». 1992 год (16+).
0.00 «Вялікая субмарына». «Любімыя песні пра зіму» (16+).
1.00 Фільм-канцэрт «Чатыры інтэрв'ю з зімой» (12+).
2.05 Рытмічная гімнастыка. 1985 год (12+).
4.00 «Народжаны ў СССР» з Уладзімірам Глазуновым.
5.00 «Навагодні паказ». 1986 год (12+).

EuroSport 1

0.05, 3.30 Скачкі на лыжах з трампліна. Кубак свету (12+).
2.30 Скачкі на лыжах з трампліна. Чэмпіянат свету па палётах (12+).
5.00 Алімпійскія гульні. Тэлечасопіс «Зала славы» (12+).
9.00, 23.05 Скачкі на лыжах з трампліна. «Турнэ 4 трамплінаў» (12+).
15.00 Біятлон. Кубак свету (6+).
19.00 Алімпійскія гульні. Тэлечасопіс «Зала славы» (12+).

Кінакамедыя

1.25 Прывітанне, Біл! (18+)
3.50 Эйр Амерыка (16+).
5.55 Забойны агеньчык (16+).
7.50 Найноўшы запавет (16+).
10.00 Як займацца каханнем па-англійску (18+).
11.55 Дапамажыце стаць бацькам (16+).
13.45 Поспехаў, Чак (16+).
15.35 Практычная магія (16+).
17.35 Давай развядземся! (16+)

19.30 Прывіды былых сяброў (16+).
21.25 SuperАлібі (16+).
23.10 Новыя прыгоды Аладзіна (6+).

ТБ3

6.00 Калекцыя «Беларусьфільма» (12+).
8.05 «Улегцы» (12+).
8.40 Меладрама «Давай пажэнімся» (0+).
10.15, 22.50 «Глядзі сам».
10.30 «Выратуйце, я не ўмею гатаваць!» (12+)
11.20, 2.45 Серыял «Заваяванне прынцэсы» (12+).
15.35 Анімацыйны фільм «Захавальнікі снбу» (12+).
17.20 Серыял «Усё, што нам трэба» (12+).
21.45 «Дзённік экстрасэнса» (16+).
23.10 Маст. фільм «Сем'янін» (12+).
1.20 «Грым». Серыял (16+).

ТБ1000

5.00 Што хавае хлусня (16+).
6.25 Усмешка Моны Лізы (12+).

8.35 Улюбёнцы Амерыкі (16+).
10.20 Прадчуванне (16+).
12.05 Забытае (16+).
13.40 Воблачны атлас (16+).
16.40 Мумія (12+).
19.00 Мумія вяртаецца (12+).
21.15 Цар скарпіёнаў (12+).
22.55 Мумія: грабніца Імператара Драконаў (16+).
0.45 Чужы білет (12+).
2.50 Эма (16+).

ТБ1000 Рускае кіно

6.00 Бык (16+).
7.50 Мая марачка (12+).
9.25 Няўлоўныя (16+).
11.05 Няўлоўныя: Апошні герой (16+).
12.30 Няўлоўныя: Бангкок (16+).
14.00 Няўлоўныя: Джэкпот (16+).
15.30 Праўдзіва (16+).
17.10 Каралева (12+).
19.00 Без мяне (16+).
20.55 Вышэй за неба (16+).
22.55 Чэмпіёны (6+).
0.35 Эластыка (16+).
2.05 Эбігейл (6+).
4.00 Наша Russia. Яйкі Лёсу (16+).

National Geographic

6.00 Зрабіць за адзін дзень (16+).
6.25, 2.00 Аўта-SOS (16+).
7.10 80-я (16+).
8.10 Панарама 360 градусаў: разбурэнне аб'ектаў сусветнай спадчыны (16+).
9.05 Машыны: разабраць і прадаць (16+).
10.50 У дзікай прыродзе з Беарам Грылсам (16+).
12.35 Унутры неверагоднай механікі (16+).
13.25 Служба бяспекі аэрапорта: Бразілія (16+).
14.15 Расследаванні авіякатастроф: спецыяльны выпуск (16+).
15.05 Цуды інжынерыі (16+).
16.45 Неверагодныя машыны (16+).
17.35 Схаваныя жамчужыны Турцыі (16+).
18.25 Скарбы Тутанхамона (16+).
19.15 Сакрэтныя матэрыялы старажытнасці (16+).
20.10 Падарожжы з Горданам Рамзі (16+).
21.00 Атлас праклятых месцаў (16+).
21.50 Зрабіць за адзін дзень (16+).
22.40 Японія: паміж небам і зямлёй (16+).
23.30 Прарыў (16+).
1.10 Асушыць акіян (16+).
3.30 Нацыянальныя паркі Амерыкі (16+).
4.15 Гульні розуму (16+).
5.40 Навуковыя глупствы: экстрэмальны спорт (16+).

Discovery

8.00, 15.05 Махінатары (12+).
8.45, 20.11 Як гэта зроблена? (16+)
9.10, 19.20 Як гэта ўладкавана? (12+)
10.00, 6.28 Верталётчыкі (12+).
10.50 Залатая ліхаманка (16+).
11.41 Як уладкаваны Сусвет (12+).
13.23, 23.09 Дальнабойшчык у Афрыцы (12+).
14.14, 7.14 Вылюдзшая ліга выкідал (12+).
21.27 Не спрабуйце паўтарыць (16+).
0.00 Паліцыя Іспаніі (16+).
0.51 Аляска: апошні рубеж (16+).
2.33 Разбуральнік (16+).
4.33 Бітвы за кантэйнеры (16+).

У праграме магчымы змяненні. Перадрукоўка праграмы забаронена. [СЦ] – фільм трансліюецца са скрытымі субцітрамі.

Беларусь 1

6.25 Меладрама «Ты толькі мой» (12+).
8.20 Клуб рэдактараў (16+).
9.00, 12.00, 15.00, 19.00 Навіны.
9.10 «Арсенал» (12+).
9.40 Гісторыі выратавання (12+).
10.20 «Зона Х». Вынікі тыдня (16+).
10.50 Серыял «Каўчэг Марка». Закл. серыя (16+).
12.10 Навіны. Цэнтральны рэгіён.
12.35 Меладрама «Каханне не па правілах». 1-я і 2-я серыі (16+).
14.25 Маршрут пабудаваны (12+).
15.15 Дай пяць (6+).
15.30 Вакол планеты.
16.15 Адзін дзень (12+).
16.45, 19.10 Меладрама «Час сыходзіць, час вяртацца». 1—4-я серыі (16+).
20.35 Навіны надвор'я.
21.00 Галоўны эфір.
22.05 Меладрама «Усё будзе добра». 1—4-я серыі (12+).

Беларусь 2

6.00 «Уключайся. Лепшае за тыдзень» (12+).
8.00, 18.55 Тэлебарометр.
8.05 «Клон». Серыял (16+).
9.55 Анімацыя для ўсёй сям'і. «Калядная гісторыя» (12+).
11.30 «Свет навыварат. Бразілія» (16+).
12.40 Камедыя «Санта Клаус-2» (12+).
14.20 «Тата папаў» (16+).
16.05 «Мяняю жонку» (16+).
17.50 «Вежа» (12+).
19.25 «Бітва экстрасэнсаў» (16+).
21.10 Спортлато 5 з 36, КЕНА.
21.20 Меладрама «Каралеўскае Раство» (12+).
23.05 «Развод і дзявочае прозвішча» (16+).

Беларусь 3

7.35 «Святыні Беларусі».
8.00, 14.05 Навіны культуры.
8.20 «Гусі-лебедзі». М/ф (0+).
8.40 «Дзе знаходзіцца нофелэт?» Маст. фільм (12+) [СЦ].
10.00 «Наперад у мінулае».
10.25 «Беларуская кухня». Крэпка каша.
10.55 «Нацыянальны хіт-парад».
11.50 «Утаймавальніца тыграў». Маст. фільм (12+).
13.35 «Народны майстар». Святлана Скавырка (малявальныя дываны).
14.25 П. І. Чайкоўскі. «Ганна Карэніна». Балет Нацыянальнага акадэмічнага Вялікага тэатра оперы і балета Рэспублікі Беларусь.
16.20 «Архітэктура Беларусі» [СЦ].
16.35 «Дарагі мой чалавек». Маст. фільм (12+) [СЦ].
18.20 «Культурны рэпартаж». Маляванкі.
18.35 «Пасля кірмашу». Маст. фільм (12+) [СЦ].
19.50 «Кадры жыцця». Наталля Дзяменцьева.
20.40 «Калыханка» (0+).
21.05 «Прыгоды Шэрлака Холмса і доктара Ватсана». Серыял (12+) [СЦ].

Беларусь 5

7.00 Футбол. Чэмпіянат Англіі. «Манчэстэр Сіці» — «Ньюкасл».
8.50 Суддзі УЕФА. Дак. фільм. Эпізод трэці.
9.45 Хакей. КХЛ. «Дынама-Мінск» — «Дынама» (Рыга).
11.45 Гульні «на вырост».
12.20 Хакей. Чэмпіянат Беларусі. «Юнацтва-Мінск» — «Дынама» (Маладзечна).
14.35 Піт-стоп.
15.05 Вось гэта спорт!
15.20 Баскетбол. Кубак Беларусі. Фінал. Мужчыны.
17.15 Футбол. Чэмпіянат Англіі. «Вэст Хэм» — «Брайтан». (У перапынку — Спорт-цэнтр.)
19.20 Футбол. Чэмпіянат Англіі. «Ліверпуль» — «Вэст Бромвіч». (У перапынку — Спорт-цэнтр.)
21.20 Вынікі тыдня.
22.00 Хакей. Маладзёжны чэмпіянат свету (U-20). Фінляндыя — Швейцарыя. (У перапынках — Спорт-цэнтр.)

АНТ

7.00, 9.00, 16.00 [СЦ] Нашы навіны.
7.10 «Здароўе» (16+).
8.10 «Жыццё іншых» (12+).
9.10 «Метэагід».
09.30 «Народны кухар» (12+).
10.50 «Бачылі відэа?» (6+)
12.25 Фільм «Стацкі саветнік» (16+).
15.00 Да 95-годдзя Вольгі Аросевай. «Рэцэпт яе шчасця» (12+).
16.20 Святочны канцэрт (12+).
18.20 «Лепш за ўсіх!» Новы сезон (0+).
20.00 «Контуры».
21.20 «Што? Дзе? Калі?» Зімовая серыя гульняў (16+).
22.35 «Спартклуб» (16+).
22.55 «Гарачы лёд». Навагоднія паказальныя выступленні (0+).

СТБ

6.40, 1.25 «Невядомая гісторыя» (16+).
8.15 «Вялікія таямніцы» (16+).
9.10 «Мінтранс» (16+).
10.00 «Скардзіцца дазваляецца».
10.30 «Вялікі горад».
11.05 Камедыя «Горка!-2» (16+)
13.00, 13.40, 16.40 «Маёр і магія». Серыял (16+).
13.30, 16.30 Навіны «24 гадзіны».
19.30 «Тыдзень».
22.05 Дакументальны спецпраект (16+).
23.45 «Засакрэчаныя спісы» (16+).

МІР

5.00 Маст. фільм «Звычайны цуд» [СЦ] (12+).
7.10 «Гульня ў словы» (6+).
8.05 Мультфільмы (0+).
8.50 «Наша кіно. Гісторыя вялікай любові». Фільм «Тры арэшкі для Папялушкі» (12+).
9.25 «ФазэндаЛайф». Гасцёўня «Новы год» (12+).
10.00, 16.00 Навіны (бягучы радок).
10.10 Маст. фільм «Казка пра страчаны час» [СЦ] (12+).
11.50, 16.15 Серыял «Гардэмарыны, наперад!» [СЦ] (12+)
18.30, 0.00 «Разам».
19.30, 1.00 Маст. фільм «Д'Артаньян і тры мушкецёры» [СЦ] (0+).
1.40 Мюзікл «Папялушка» (12+).
3.30 Маст. фільм «Цырк» [СЦ] (12+).

РТР—Беларусь

7.05 Серыял «Вой, ма-мачкі!-2» (12+)
11.00 Весткі.
11.10 «Зроблена». Дакументальны праект.
11.55 Маст. фільм «Рыфмуецца з каханнем» (12+).
14.00 Маст. фільм «Родныя пенаты» (12+).
17.20 «Усерасійскі адкрыты тэлевізійны конкурс юных талентаў» Сіняя птушка». Фінал.
20.00 Весткі тыдня.
21.05 «У людзях».
21.35 «Таямніцы Беларусі» (16+).
22.35 Масква. Крэмль. Пуцін.
23.10 «Нядзельны вечар з Уладзімірам Салаўёвым».

НТБ—Беларусь

6.00 «Астрапрагноз».
6.10 Элементарыум (6+).
6.45 Беларусы (6+).
7.20 «50 рэцэптаў першага» (12+).
8.00, 10.00, 16.00 Сёння.
8.20 «24 пытанні» (12+).
8.50 «Гарады Беларусі» (6+).
9.20 «Я хачу гэта ўбачыць!» (6+)
10.20 «Кватэрнае пытанне» (12+).
10.55 Цуд тэхнікі « (12+).
11.45 «Дачны адказ» (0+).
12.50 Гісторыі выратавання (12+).
13.15 «НашСпажыўНагляд» (16+).
14.10 Баявік «Чорны сабака» (16+).
16.20 «Следства вялі...» (16+)
18.00 «Новыя рускія сенсацыі» (16+).
19.00 «Вынікі тыдня»
20.05 «Зоркі сышліся» (16+).
21.35 «Зразумець і абясшкодзіць» (12+).
22.15 Драма «Любіць па-руску-2» (16+).
0.05 «Крутая гісторыя» (12+).

8 канал

7.00, 15.05, 16.35, 21.05, 1.10 «Надвор'е» + «Эрана».
7.05 «Мультпарад». «Грынч — выкрадальнік Раства» (12+).
8.50 «Прыколы 13-й школы» (6+).
8.55 Баявік «Моцны арэшак» (16+).
11.15 «Б'юці-дзень» (12+).
11.45 Меладрама «Калядны прынц». 1–2-я серыі (12+).
15.10 «Глядзім усёй сям'ёй»: «Грынч» (12+).
16.40 Серыял «Каломба» (16+).
18.20 Серыял «Касл» (12+).
19.15 «Надвор'е».
19.20 Камедыя «Іван Васільевіч мяняе прафесію» (6+).
20.55 «Вечарніца» (6+).
21.10 Вестэрн «Жалезная хватка» (16+).
23.00 Вестэрн «Мэверык» (16+).

ВТБ

6.05 «Дурні і дарогі» (16+).
7.00, 14.00 «Раніца з гумарам» (16+).
10.35 «Наш рамонт» (16+).
11.20 «Селапаляцела» (16+).
12.45, 23.30 «КВЗ. Панашаму» (16+).
15.50, 3.15 Серыял «Лонданград» (16+).
16.55 «Справа была ўвечары» (16+).
18.00 Серыял «Сторыз» (16+).
19.00, 20.30 Серыял «Радкам» (16+).
21.30 Фільм-катастрофа «Глыбакаводны гарызонт» (16+).
0.00 Серыял «Вы ўсе мяне прыводзіце ў шаленства» (16+).
1.00 «Супермамачка» (16+).
2.00 Серыял «Татавы дочкі».
4.05 «Адна за ўсіх» (16+).
4.45 «6 кадраў».

Культура

6.30, 7.00, 7.30, 10.00, 15.00,19.30, 23.00 Навіны культуры.
6.35 «Пешшу...» Масква чырвоная.
7.05 «Іншыя Раманавы». «Прынц і тры манастыры» [СЦ].
7.35, 18.35, 23.50 «Караля робіць світа: Генрых VIII і яго асяроддзе». Дак. фільм. 1-я серыя [СЦ].
8.30 Легенды сусветнага кіно. Ален Дэлон.
8.55 «Варчына зямля». Маст. фільм. 1-я серыя. [СЦ].
10.15 «Назіральнік».
11.10, 0.45 XX стагоддзе. «Спявае Ян Фрэнкель. Аб расстанні і сустрэчах». 1986 год.
12.25 «Баль у «Савоі». Маст. Фільм. 1-я серыя.
13.35 95 гадоў з дня нараджэння Вольгі Аросевай. «Тэатральны летапіс».
14.30, 22.30 Раман у камені. «Іспанія. Тэруэль». Дак. фільм.
15.05 Навіны. Падрабязна. АРТ.
15.20 «Агора». Ток-шоу.
16.20 «Першыя ў свеце». Дак. серыял.
16.35 Шукальнікі. «Зніклыя шэдэўры Фабержэ».
17.25, 1.55 Да 250-годдзя з дня нараджэння Людвіга ван Бетховена. Дзяржаўны квартэт імя А. П. Барадзіна. Сачыненні для струннага квартэта.
19.45 Галоўная роля.
20.05 «Правілы жыцця».
20.30 «Добрай ночы, малыя!»
20.45 Прыгожая планета.
21.00 «Цудоўная Марына Рэбека». Трансляцыя з Вялікай залы Маскоўскай кансерваторыі.
23.00 «Рэгтайм, або Разарваны час». «Андрэй Сахараў. Шчаслівае жыццё» [СЦ].

Настальгія

6.00 Маст. фільм «Настаўнік» (12+).
7.35, 11.35, 13.10, 14.50, 15.45, 20.50, 21.45, 23.00, 0.40, 3.45, 5.00 Музычная настальгія (12+).
7.55 «Рытмы планеты». 1985 год (12+).
9.00 «Быў час». 2008 год (16+).
10.00 Маст. фільм «Змена дня» (16+).
12.00 Маст. фільм «Сям'я як сям'я. Корабавы сустракаюць Новы год» (16+).
13.25 «Вакол смеху». 1986 год (12+).
15.00, 21.00, 3.00 «Мінулы час» (12+).
15.55 Маст. фільм «Мільён у шлюбным кошыку» (16+).
17.25 «Ранішняя пошта». З надыходзячым Новым 1987 годам! (12+)
18.00 The Best of «СевА-логія» (18+).
19.00 «Рок-н-рол ТБ». 1992 год (18+).
19.35 Маст. фільм «Смага» (16+).
22.00 «Народжаны ў СССР» (12+).
0.00 «Да і пасля...» Год 1960-ы (16+).
0.50 Маст. фільм «Іншаземка» (12+).
2.00 Дак. фільм «Я вяртаю ваш партрэт» (12+).
4.00 «Колба часу» (16+).

EuroSport 1

1.05, 7.00, 13.00, 18.30 Скачкі на лыжах з трампліна. Кубак свету (12+).
2.30, 7.45, 19.30 Біятлон. Кубак свету (6+).
3.30, 9.40, 14.15, 20.15, 21.00 Горныя лыжы. Кубак свету (12+).
5.00, 16.00, 22.30 Сноўкер. Сусветны Гран-пры (6+).

Кінакамедыя

1.20 З жыцця таемных агентаў (12+).
2.55 Карсіканец (16+).
4.35 Красуня на ўсю галаву (16+).
6.40 Наша Russia. Яйкі лёсу (16+).
8.20 Дзяжурны тата (6+).
10.05 Шафёр напракат (18+).
12.00 Сямейнае рабаванне (16+).
13.45 Забойны агеньчык (16+).
15.35 Аналізуй гэта (16+).
17.35 Поспехаў, Чак (16+).
19.30 Пачні спачатку (16+).
21.25 Дапамажыце стаць бацькам (16+).
23.15 Прывітанне, Біл! (18+)

ТБ3

6.00 Калекцыя «Беларусьфільма» (12+).
10.30 «М&S» (12+).
11.05 «Перыскоп» (16+).
11.30, 4.30 «Суд ідзе». Дак. серыял (16+).
12.35, 19.25 «Сляпая» (16+).
13.45 «Паглядзім» (12+).
14.20 «У Бога свае планы» (16+).
16.10 «Чалавек-невідзімка» (16+).
17.20 «Паралельны свет» (12+).
18.25 «Мужчыны...» (16+)
20.35, 4.00 «Відавочцы» (16+).
21.15 «Якія вярнуліся» (16+).
22.25 «Косці». Серыял (16+).
0.20 «Грым». Серыял (16+).
1.20 «Акцёрскія драмы» (12+).
2.10 «Знаёмства з Факерамі». Маст. фільм (12+).

ТБ1000

5.00 Кепскія дзяўчынкі (12+).
6.35 Двое: я і мой цень (16+).
8.20 Нявеста, якая збягае (16+).
10.25 Шанхайскія рыцары (12+).
12.30 Халодная гара (16+).
15.15 Сомерсбі (16+).
17.20 Што хавае хлусня (16+).
19.00 Пасажыр (16+).
20.45 Гульні розуму (16+).
23.05 Застанься (16+).
0.45 Імітатар (16+).
2.55 Бывай, дзетка, бывай (16+).

ТБ1000 Рускае кіно

5.50 Эбігейл (6+).
7.55 Яга. Кашмар цёмнага лесу (16+).
9.45 Фантом (16+).
11.25 Кольская звышглыбокая (16+).
13.30, 19.00 Вольф Месінг: Хто бачыў скрозь час (12+).
15.25 14+ (16+).
17.25 Навагодні перапалох (12+).
20.50 Наша Russia. Яйкі Лёсу (16+).
22.20 Дзень дурня (16+).
0.00 Мечаносец (18+).
1.55 Ключ часу (12+).
3.35 З дна вяршыні (16+).

National Geographic

6.00 Панарама 360. Аб'ект сусветнай спадчыны (16+).
6.45, 13.30, 22.40, 1.05 Аўта-SOS (16+).
7.35, 14.20, 2.45 Інстынкт выжывання (16+).
8.25 Ледзяная дарога (16+).
9.15, 4.20 Найцяжэйшы ў свеце рамонт (16+).
10.05 У дзікай прыродзе з Беарам Грылсам (16+).
10.55, 20.05 Фабрыка ежы (16+).
11.50 Дзікі тунец (16+).
12.40, 16.45 Атлас праклятых месцаў (16+).
15.10, 17.35, 0.20 Расследаванні авіякатастроф (16+).
16.00 Мяжа (16+).
18.30 Сакрэтныя матэрыялы старажытнасці (16+).
19.20 Міжнародны аэрапорт Дубай (16+).
21.00, 3.30 Падземны свет мая: сапраўдны канец свету (12+).
21.50 Страчаны свет Мая (16+).
23.30 Ліхтугі за мяжой (16+).
5.10 Асушыць акіян (16+).

Discovery

8.00, 2.33 Рэальныя дальнабойшчыкі (16+).
8.45, 23.09 Гаражнае золата (12+).
9.35, 17.12, 22.18 Круты цюнінг (12+).
10.25 Бітвы за кантэйнеры (16+).
11.15 Як гэта зроблена? (12+)
12.06, 19.45, 0.00, 4.10 Махінатары (12+).
12.57, 3.24 Забытая інжынерыя (12+).
13.48 Сталёвыя хлопцы: аўкцыён (12+).
14.39 Іржавая імперыя (12+).
15.30, 4.56 Як гэта ўладкавана? (12+).
16.21, 1.42 Музейныя загадкі (12+).
18.03 Багажныя войны (16+).
18.54 Чыгунка Аўстраліі (12+).
20.36, 5.42 Разбуральнік (16+).
21.27 Як пабудаваць... што заўгодна (12+).
0.51 Жаночая аўтамайстэрня (12+).
6.28 Выжыць разам (12+).
7.14 Аляска: 100 дзён выжывання (12+).

Беларусь 1

6.00, 7.20, 8.15 Добрай раніцы, Беларусь!
7.00, 8.00 (з сурдаперакладам), **9.00, 12.00, 13.00, 15.00, 17.00, 19.00** Навіны.
7.05, 8.05 Навіны эканомікі.
7.10, 8.10 «Зона Х». Крымінальная хроніка (16+).
8.50 Слова Мітрапаліта Веньяміна на свята Жыватворнага зачацця праведнай Ганнай Прасвятой Багародзіцы.
9.10, 22.15 Серыял «След» (16+).
10.50 «Скажынемаўчы».
11.50, 12.10, 13.05, 18.35, 19.20 Меладрама «На тваім баку» (16+).
14.00 «Здорава здаровым быць!» (6+) [СЦ]
14.45, 15.25 Меладрама «Прыгонная». Закл. серыі (16+).
15.10, 18.00 Навіны рэгіёна.
17.05 Беларуская часінка.
18.15, 0.30 «Зона Х». Крымінальныя навіны (16+).
21.00 Панарама.
21.45 «Вяртанне анёла». Дак. тэлефільм АТН (12+).
0.10 Сфера інтарэсаў.
0.50 Дзень спорту.

Беларусь 2

6.00 «Уключайся!» (12+)
9.00, 16.25 Тэлебарометр.
9.05 «Сямейныя гісторыі» (16+).
10.15, 22.35 «Экстрасэнсы-дэтэктывы» (16+).
11.10, 18.30 Дэтэктыў «Унутры» (16+).
13.10 «Свет навыварат. Бразілія» (16+).
14.15 Камень, нажніцы, папера (16+).
14.50, 23.40 Серыял «Анатомія страсці» (16+).
15.40 Нічога сабе ньюз (12+).
15.45 «Пін_код» (12+).
16.30 «Клон». Серыял (16+).
17.30 «Панаехалі. Канікулы ўсляпую» (16+) [СЦ].
20.15 Серыял «Сляпая» (16+).
21.10 Спортлато 6 з 49, КЕНА.
21.25 «Трэці лішні» (16+).

Беларусь 3

7.00 «Дабраранак».
7.35 «Беларуская кухня». Цатні.
8.05, 12.00, 20.20, 23.25 Навіны культуры.
8.25, 17.40 «Магамаеў». Серыял. 1-я і 2-я серыі (16+) [СЦ].
10.15, 17.25 «Архітэктура Беларусі» [СЦ].
10.30, 16.00 «Д'Артаньян і тры мушкецёры». Маст. фільм. 1-я серыя (12+).
12.20 «Беларуская кухня». Локшыны.
12.45 «Наперад у мінулае».
13.15 «Апошні дзень». Муслім Магамаеў (12+).
13.55, 21.40 «Дарослыя дзеці». Маст. фільм (12+) [СЦ].
15.05 «Спявае Беларусь». Народны ансамбль народнай песні і музыкі «Шчодрыца» (Мінск).
19.30 «Ваша лато», «Пяцёрачка».
20.00 «Суразмоўцы». Дырэктар Музея беларускага кнігадрукавання Славіна Гаўрылава.
20.40 «Калыханка» (0+).
21.05 «Апошні дзень». Зоя Фёдарава (12+).
23.00 «Народны майстар». Людміла Кавалёва (ткацтва).

Беларусь 5

7.00 Азбука спорту.
7.10 Футбол. Чэмпіянат Англіі. Агляд тура.
8.05 Футбол. Чэмпіянат Англіі. «Манчэстэр Юнайтэд» — «Лідс».
10.10 На грані фолу. Футбольны агляд.
11.40 Хакей. КХЛ. «Тарпеда» (Ніжні Ноўгарад) — «Барыс» (Нур-Султан).
13.45 Піт-стоп.
14.15 Спорт-кадр.
14.45 Спартыўныя бальныя танцы. Кубак мэра Мінска.
16.50 Хакей. КХЛ. «Салават Юлаеў» (Уфа) — «Дынама-Мінск». (У перапынках — Спорт-цэнтр.)
19.20 Хакей. Чэмпіянат Беларусі. ХК «Гомель» — «Юнацтва-Мінск». (У перапынках — Спорт-цэнтр.)
21.40 Суддзі УЕФА. Дак. фільм. Эпізод чацвёрты.
22.35 Гандбол. Ліга чэмпіёнаў. «Пік» (Венгрыя) — «Вардар» (Паўночная Македонія). (У перапынку — Спорт-цэнтр.)

АНТ

6.00, 7.15, 8.15 «Наша раніца».
7.00 [СЦ], **8.00** [СЦ], **9.00** [СЦ], **11.00, 13.00, 16.00, 18.00** [СЦ], **20.30, 1.00** Нашы навіны.
9.15 «Тэорыя змовы» (16+).
10.00 «Жыць здорава!» (16+)
11.15 «Модны прыгавор» (6+).
12.15 «Грамадзянская абарона» (16+).
13.15, 22.15 Серыял «Юрачка» (12+).
15.05 «Давай пажэнімся!» (16+)
16.20, 0.10 «Мужчынскае / Жаночае» (16+).
17.20, 18.20 «На самай справе» (16+).
18.50 «Няхай гавораць» (16+).
20.00 Час.
21.10 Серыял «Скажы што-небудзь добрае» (16+).

СТБ

6.00, 6.40, 7.45, 8.40 «Раніца СТБ».
6.30 [СЦ], **7.30** [СЦ], **8.30** [СЦ], **10.30, 13.30, 16.30, 19.30, 22.30** Навіны «24 гадзіны».
9.00, 23.55 «Загадкі чалавецтва» (16+).
10.40 «Як уладкаваны свет» (16+).
12.20 «Вадзіць па-руску» (16+).
12.40, 21.15, 0.40 «Самыя шакавальныя гіпотэзы» (16+).
13.45, 23.05 «Таямніцы Чапман» (16+).
14.40, 20.30 «Неверагодна цікавыя гісторыі» (16+).
16.00, 16.50 «Маёр і магія». Серыял (16+).
20.00, 22.55 «СТБ-спорт».
20.05 «Сталічныя падрабязнасці».
20.15 «Міншчына».
22.00 «Скардзіцца дазваляецца».

МІР

5.00, 0.15 Серыял «Дом з лілеямі» (12+).
7.30 «Наша кіно. Гісторыя вялікай любові» (12+).
8.10, 10.10 Серыял «Даішнікі» [СЦ] (16+).
10.00, 13.00, 16.00, 19.00, 0.00 Навіны (бягучы радок).
13.15 «Справы судовыя. Грошы вярніце!» (16+)
14.10 «Справы судовыя. Бітва за будучыню» (16+).
15.05, 17.15 «Справы судовыя. Новыя гісторыі» (16+).
16.15 «Міравое пагадненне» (16+).
18.15, 19.25 Серыял «Чужы раён-2» [СЦ] (16+).
21.40 Тэлегульня «Гульня ў кіно» (12+).
22.25 Шоу «Назад у будучыню» (12+).
23.20 «Сусветныя гульні розуму» (12+).

РТР—Беларусь

6.05 «Новая раніца».
11.00, 14.00, 17.00, 20.00 Весткі.
11.25 Серыял «Вой, ма-мачкі!-2» (12+)
13.50, 16.50, 19.50, 23.00 Навіны — Беларусь.
14.40 Серыял «Марозава» (12+).
17.15 «60 хвілін».
18.35 «Андрэй Малахаў. Прамы эфір» (16+).
21.05 Серыял «Таямніцы следства-20» (16+).
23.10 «Вечар з Уладзімірам Салаўёвым».

НТБ—Беларусь

6.00 «Астрапрагноз».
6.05, 7.00, 8.20, 16.20, 19.35, 22.20, 23.45 Сёння. Галоўнае.
6.10 Формы жыцця. Лясныя гісторыі (6+).
6.20 Беларусы (6+).
7.15 «Здароўе» (12+).
8.00, 10.00, 13.00, 16.00, 19.00 Сёння.
8.35 Нашы (12+).
8.55 «Навукаманія» (6+).
9.35, 22.25 «НЗ.by».
10.20 Серыял «Мухтар. Новы след» (16+).
11.10 Серыял «Каманда» (16+).
12.00, 13.45 Баявік «Марскія д'яблы. Рубяжы Радзімы» (16+).
13.20 Агляд. Надзвычайнае здарэнне.
14.50 Пракурорская праверка (16+).
16.25 Гісторыі выратавання (12+).
16.55 «ДНК» (16+).
18.10, 19.50 Серыял «Пёс» (16+).
21.15 Дэтэктыў «Першы аддзел» (16+).
22.40 Серыял «Груз» (16+).
0.00 «Справа ўрачоў» (16+).

8 канал

7.00,15.45, 17.30, 21.05, 0.20 «Надвор'е» + «Эрана».
7.05, 15.55 «Мультпарад» (6+).
7.30, 15.50, 20.50 «Прыколы 13-й школы» (6+).
7.35 Серыял «Звышнатуральнае» (12+).
9.00 Камедыя «Лёгкія паводзіны» (16+).
10.40 М/ф «Тры волаты на далёкіх берагах» (6+).
11.50, 16.45 Серыял «Дзённікі вампіра» (16+).
12.40 Камедыя «Жалезнае неба» (16+).
16.20 «Дзеці пра ежу».
17.35 Камедыя «Пераждыць Каляды» (12+).
19.10 Камедыя «Інтуіцыя» (12+).
20.55 «Вечарніца» (6+).
21.10 Дэтэктыў «Руская рулетка» (16+).

ВТБ

6.05 «Лаві момант» (16+).
7.35 «Раніца з гумарам» (16+).
9.25 «КВЗ. Па-нашаму» (16+).
10.00 «Проста кухня» (16+).
11.00 «Дзеткі-продкі» (12+).
12.05 «Селапаляцела» (16+).
14.15 Фантастыка «Пасля нашай эры» (12+).
16.20 Фантастыка «Чалавек-павук-3: вораг у адлюстраванні» (12+).
19.05 Анімацыйны фільм «Палярны экспрэс» (12+).
21.00 «Уральскія пельмені». Азбука «Уральскіх пельменяў» — Х (16+).
22.30 Баявік «Кін» (12+).
0.25 Жахі «Сардэчна запрашаем у Zомбілэнд» (18+).
2.05 Серыял «Сторыз» (16+).
3.00 «Уральскія пельмені» (16+).
4.20 «6 кадраў» (16+).

Культура

6.30 «Біблейскі сюжэт».
7.05 «Рыкі-Цікі-Таві». «Рукавічка». Мультфільмы.
7.35 «Дачушка». Маст. фільм.
10.15 «Звычайны канцэрт».
10.45, 0.35 «Не гаруй!» Маст. фільм [СЦ].
12.15 «Эрмітаж» [СЦ].
12.45 Чорныя дзіркі. Белыя плямы.
13.25 Зямля людзей. «Раство ў Карэліі» [СЦ].
13.55, 2.05 «Раство ў дзікай прыродзе». Дак. фільм [СЦ].
14.50 Канцэрт Дзяржаўнага акадэмічнага ансамбля народнага танца імя Ігара Маісеева ў Канцэртнай зале імя П. І. Чайкоўскага.
16.05 «Энцыклапедыя загадак». Дак. серыял [СЦ].
16.35 «Галіна Волчак. Тэатр як лёс» [СЦ].
17.45 «Час для разважанняў». Маст. фільм [СЦ].
18.55 Юбілей Бэлы Курковай. ХХ стагоддзе. «На палітычным Алімпе. Яўген Прымакоў». 1999 год.
19.45 «Той самы Мюнхгаўзен». Маст. фільм [СЦ].
22.00 «Агора». Ток-шоу.
23.00 «Архіўныя таямніцы». Дак. серыял.
23.30 Клуб 37.

Настальгія

6.00 «Яловая субмарына». «Любімыя песні пра зіму» (16+).
7.00 Фільм-канцэрт «Чатыры інтэрв'ю з зімой» (12+).
8.05 Рытмічная гімнастыка. 1985 год (12+).
8.30, 9.45, 12.40, 15.45, 17.00, 18.45, 20.45, 23.25, 2.15, 3.45, 5.00 Музычная настальгія (12+).
9.00, 15.00, 21.00, 3.00 «Мінулы час» (12+).
10.00, 22.00, 4.00 «Народжаныя ў СССР» з Уладзімірам Глазуновым.
11.00 «Навагодні паказ». 1986 год (12+).
12.00, 18.00 «Да і пасля...» Год 1960-ы (16+).
13.00 Маст. фільм «Спакушэнне Дон Жуана» (16+).
14.25 «Ранішняя пошта». «Масква». 1989 год (12+).
16.00 «Колба часу» (16+).
19.00 «Вакол смеху». 1989 год (12+).
21.00 «Быў час». 2008 год (16+).
22.00 Маст. фільм «Небяспечны ўзрост» (16+).
0.00 «Сняем, сябры!» (12+)
1.05 Маст. фільм «Адпачынак, які не адбыўся» (16+).

EuroSport 1

0.30 Веласпорт. «Тур Ламбардыі» (12+).
1.30 Веласпорт. Чэмпіянат свету (12+).
2.30 Веласпорт. «Льеж — Бастонь — Льеж» (12+).
3.30 Веласпорт. «Тур Фландрыі» (12+).
5.00, 19.00 Алімпійскія гульні. Тэлечасопіс «Зала Славы» (12+).

9.00, 12.30 Скачкі на лыжах з трампліна. Кубак свету (12+).
11.30 Скачкі на лыжах з трампліна. Чэмпіянат свету па палётах (12+).
15.00 Горныя лыжы. Кубак свету (12+).
23.05 Скачкі на лыжах з трампліна. Кубак свету. Турнэ 4 трамплінаў (12+).

Кінакамедыя

1.15 Забойны агеньчык (16+).
3.00 Бабло (16+).
4.35 Каханне — гэта для дваіх (16+).
6.25 Карсіканец (16+).
8.15 Парк культуры і адпачынку (18+).
10.15 Хлопчыкам гэта падабаецца (16+).
12.10 Стажор (16+).
14.00 Прыгажунчык са стажам (16+).

15.50 Аферысты Дзік і Джэйн (12+).
17.30 Пачні спачатку (16+).
19.30 Мы — Мілеры (16+).
21.35 Завадатары (16+).
23.25 Дастаць карантышку (16+).

ТБ3

6.00 Калекцыя «Беларусьфільма» (12+).
9.40 «Улегцы» (12+).
10.15 «M&S» (12+).
10.55 «Паглядзім» (12+).
11.30, 22.35 «Перыскоп» (16+).
11.50 «Вакол святла. Месцы сілы» (16+).
12.55 «Гучныя справы» (16+).
14.00, 5.30 «Новы дзень» (16+).
14.40, 3.00 «Твой свет». Серыял (16+).
16.35 «Паралельны свет» (12+).
17.40 «Якія вярнуліся» (16+).
18.45 «Мільён на мару» (16+).
20.00 «Асцярожна: ашуканцы!» (16+)
20.40 Маст. фільм «Навагодні шлюб» (12+).
22.55 Меладрама «Рэальнае каханне» (16+).
1.30 «Грым». Серыял (16+).
4.35 «Псіхасаматыка» (12+).

ТБ1000

5.00 Застанься (16+).
6.25 Гнамеа і Джульета (6+).
7.50 Добрай раніцы (16+).
9.40 Аднакласнікі (16+).
11.30 Аднакласнікі-2 (16+).
13.10 Гульні розумаў (16+).
15.25 Што хавае хлусня (16+).
17.05, 3.15 Пасажыр (16+).
19.00 Воблачны атлас (16+).
22.00 Забытае (16+).
23.40 Прадчуванне (16+).
1.20 Усмешка Моны Лізы (12+).

ТБ1000 Рускае кіно

5.50 Мільён у шлюбным кошыку (12+).
7.35 Мядзведжы пацалунак (16+).
9.30 Брат (16+).
11.15 Брат-2 (16+).
13.30 Бык (16+).
15.10 Кольская звышглыбокая (16+).
17.20 Праўдзіўр (16+).
19.00 Няўлоўныя (16+).
20.35 Няўлоўныя: Апошні герой (16+).
22.00 Няўлоўныя: Бангкок (16+).
23.30 Няўлоўныя: Джэкпот (16+).
0.50 Цёмны свет (16+).
2.30 Цёмны свет: Раўнавага (12+).
4.10 Праўдзіўр (16+).

National Geographic

6.00 Навуковыя глупствы (16+).
6.50 Інстынкт выжывання (16+).
7.40 Панарама 360 градусаў: разбурэнне аб'ектаў сусветнай спадчыны (16+).
8.30 Унутры неверагоднай механікі (16+).
10.05 Суперзбудаванні Трэцяга рэйха (16+).
10.55 НЛА над Еўропай: невядомыя гісторыі (16+).
12.40 Расследаванні авіякатастроф (16+).
14.20 Закінутыя гарады з Альбертам Лінам (16+).
16.00 Закінутыя скарбы Мая (16+).
16.50 Егіпет з найвялікшым даследчыкам у свеце (16+).
17.40 Царства мумій (16+).
18.30 Захавальнікі скарбаў Егіпта (16+).
19.20 Закінутыя скарбы Егіпта (16+).
21.00 Экспедыцыя на Марс (16+).
22.35 Марсаход Curiosity (16+).
23.30 Код нябёсскі (16+).
0.20 Нацыянальныя паркі Амерыкі (16+).
1.10 Зборнік «Гульняў розуму» (16+).
2.40 Антарктыка (16+).
4.25 Асушыць акіян (16+).
5.15 Сведкі катастроф (16+).

Discovery

8.00, 11.41, 19.20 Махінатары (12+).
8.45, 21.02, 4.10 Як гэта зроблена? (12+)
9.10, 21.27 Рэактыўныя Каляды (12+).
10.00 Аляска: апошні рубеж (16+).
12.32, 20.11 Жаночая аўтамайстэрня (12+).
13.23, 6.28 Сталёвыя хлопцы: распакаванне (12+).
15.05 Гаражнае золата (12+).
22.18 Голыя і напалоханыя (16+).
23.09 Залатая ліхаманка (16+).
0.00 Верталётчыкі (12+).
0.51 Забітыя тачкі (12+).
2.33 Як уладкаваны Сусвет (12+).
4.56 Не спрабуйце паўтарыць (16+).

Беларусь 1

6.05 Існасць [СЦ].
6.30, 21.40 Меладрама «Ты толькі мой». 1—4-я серыі (12+).
8.25 Сэнс жыцця (12+).
9.00, 12.00, 15.00, 19.00 Навіны.
9.10 «Добрай раніцы, Беларусь!» (12+)
10.00 Здароўе (12+) [СЦ].
10.55 Серыял «Каўчэг Марка» (16+).
12.10, 15.40 Меладрама «З мяне хопіць». 1—4-я серыі (16+).
15.10 Краіна.
17.10, 19.10 Меладрама «Незабытая». 1—4-я серыі (16+).
21.00 Панарама.
1.30 Дзень спорту.

Беларусь 2

6.00 «Уключайся. Лепшае за тыдзень» (12+).
8.00, 16.15 Тэлебарометр.
8.05 «Клон». Серыял (16+).
9.15 Анімацыйны фільм «Сакрэтная служба Санта Клауса» (0+).
11.10 «Вежа» (12+).
12.10 Камень, нажніцы, папера (16+).
12.40 «На тыдзень» (16+).
13.30 Камедыя «Санта Клаус» (12+).
15.10 «Паненка-сялянка» (16+).
16.20 «Развод і дзявочае прозвішча» (16+).
17.20 «Чалавек-невідзімка» (16+).
18.25 «Свет навыварат. Бразілія» (16+).
19.25 Фільм-фэнтэзі «Шчаўкунок і чатыры каралеўствы» (6+).
21.10 Спортлато 6 з 49, КЕНА.
21.25 «Бітва экстрасэнсаў» (16+).
23.15 «Трэці лішні» (16+).

Беларусь 3

7.35 «Сіла веры».
8.00, 14.00 Навіны культуры.
8.20 «Казка пра рыбака і рыбку». М/ф (0+).
8.50 «Пасля кірмашу». Маст. фільм (12+) [СЦ].
10.00 «Жывая спадчына». Абрад «Перанос Варвараўскай свечкі» (в. Басценавічы, Мсціслаўскі раён, Магілёўская вобласць).
10.25 «Беларуская кухня». Прасферны.
10.55 «Я хачу гэта ўбачыць!» (6+)
11.20 «Прыгоды Шэрлака Холмса і доктара Ватсана». Серыял (12+) [СЦ].
14.20 «Навукаманія» (6+).
14.45 «Свaімі словамі».
15.25 «Прышэльцы». Маст. фільм (12+).
17.15 І. Штраус. «Казкі венскага лесу». Канцэрт Сімфанічнага аркестра Беларускага дзяржаўнага акадэмічнага музычнага тэатра.
18.45 «Утаймавальніца тыграў». Маст. фільм (12+).
20.25 «Суразмоўцы». Уладзімір Навумовіч.
20.40 «Калыханка» (0+).
21.05 «Дзе знаходзіцца нофелэт?» Маст. фільм (12+) [СЦ].
22.30 Навагодні «Блакітны агеньчык».
23.20 «Гукі ў футляры».

Беларусь 5

5.30, 13.20 Хакей. Маладзёжны чэмпіянат свету (U-20). Расія — ЗША.
7.50 Свет англійскай прэм'ер-лігі. Відэачасопіс.
8.20 Аўтаспорт. Экстрым Е. Відэачасопіс.
8.50 Хакей. КХЛ. «Лакаматыў» (Яраслаўль) — ХК «Сочы».
10.50 Увесь гэта спорт!
11.10 Вялікі спорт.
11.55 Суддзі УЕФА. Дак. фільм. Эпізод другі.
12.50 Авертайм.
15.20 Футбол. Чэмпіянат Англіі. «Лестэр» — «Манчэстэр Юнайтэд». (У перапынку — Спорт-цэнтр.)
17.10 Хакей. КХЛ. «Дынама-Мінск» — «Дынама» (Рыга). (У перапынках — Спорт-цэнтр.)
19.50 Свет англійскай прэм'ер-лігі. Відэачасопіс.
20.20 Футбол. Чэмпіянат Англіі. «Арсенал» — «Чэлсі». (У перапынку — Спорт-цэнтр.)
22.10 Хакей. Маладзёжны чэмпіянат свету (U-20). Швецыя — Чэхія. (У перапынках — Спорт-цэнтр.)

АНТ

7.00, 9.00, 16.00 [СЦ], **20.00** Нашы навіны.
7.10 «Маркаў. Нічога асабістага» (16+).
7.55 «Джэнтльмены ўдачы». Усе адценні шэрага» (12+).
8.55 «Беларусь. Геаграфія з біяграфіяй» (12+).
9.10 Фільм «Час шчасця» (16+).
11.10 Фільм «Час шчасця-2» (16+).
13.00 «На дачу!» (6+)
14.20 Святочны канцэрт (12+).
16.20 «Ледніковы перыяд». Новы сезон. Фінал (6+).
20.40 «Метэагід».
21.00 «Голас.» Новы сезон (12+).
23.00 «Сёння ўвечары» (16+).

СТБ

6.25, 23.55 «Невядомая гісторыя» (16+).
7.50 «Анфас».
8.10 «Самая карысная праграма» (16+).
9.00 «Вялікія таямніцы» (16+).
10.00 «Мінск і мінчане».
10.30 «Цэнтральны рэгіён».
11.05 Камедыя «Горка!» (16+)
13.00, 13.40, 16.40 «Маёр і магія». Серыял (16+).
13.30, 16.30, 19.30 Навіны «24 гадзіны».
20.30 «СТБ-спорт».
20.40 Дакументальны спецпраект (16+).
22.20 «Тэрыторыя памылак» (16+).

МІР

5.00 Серыял «Даішнікі-2» [СЦ] (16+).
5.55, 3.50 Мультфільмы (6+).
6.45 «Сакрэтныя матэрыялы» (12+).
7.10 «Гульня ў слова» (6+).
8.10 «Усё, як у людзей» (12+).
8.30 «Народжаная ў СССР». Новы год (12+).
9.00 Ток-шоу «Слабае звяно» (12+).
10.00 Надвор'е ў свеце.
10.10 Маст. фільм «Стары Хатабыч» [СЦ] (6+).
12.00 Маст. фільм «Ты — мне, я — табе» [СЦ] (0+).
13.50 Маст. фільм «Зігзаг удачы» [СЦ] (6+).
15.40, 16.15 Маст. фільм «Вакзал для дваіх» [СЦ] (12+).
16.00, 19.00 Навіны (бягучы радок).
19.15 Маст. фільм «Тарыф Навагодні» (16+).
21.00 Маст. фільм «Высокі бландзін у чорным чаравіку» (16+).
22.55 Маст. фільм «Укол парасонам» (12+).
0.50 Маст. фільм «Ахоўнік для дачкі» [СЦ] (16+).
2.30 Маст. фільм «Белы ікол» (0+).

РТР—Беларусь

7.05 Серыял «Вой, ма-мачкі!-2» (12+)
11.00 Весткі.
11.20 «Таямніцы Беларусі» (16+).
12.20 «Гумар! Гумар! Гумар!!!» (16+)
13.25 «Доктар Мясніко́ў» (12+).
14.30 Emin «Good love». Сольны канцэрт.
16.15 Маст. фільм «Адваротны бок кахання» (12+).
19.45 «Плюс-мінус». Надвор'е на тыдзень.
20.00 Весткі ў суботу.
20.45 «Прывітанне, Андрэй!» (12+)
22.30 Маст. фільм «Былыя» (12+).

НТБ—Беларусь

6.00 «Астрапрагноз».
6.10 «Навукаманія» (6+).
6.45 Гарады Беларусі (6+).
7.20 «50 рэцэптаў першага» (12+).
8.00, 10.00, 16.00 Сёння.
8.20 «Н3.by: час вынікаў».
8.45 «Гарады Беларусі» (6+).
9.20 «Уражлівыя таямніцы плюс» (12+).
10.20 Галоўная дарога (16+).
10.55 «Жывая ежа» (12+).
11.50 Кватэрнае пытанне (0+).
12.50 Гісторыі выратавання (12+).
13.20 «Паедзем, паядзім!» (0+)
14.10 Баявік «Чорны сабака» (16+).
16.20 «Сакрэт на мільён». Антон і Вікторыя Макарскія (16+).
18.10 «Следства вялі...» (16+).
19.00 «Цэнтральнае тэлебачанне».
20.00 «Суперстар! Вяртанне» (16+).
22.40 Меладрама «Любіць па-руску» (16+).
0.25 «Крутая гісторыя» (12+).

8 канал

7.00, 16.55. 18.55, 21.20, 2.25 «Надвор'е» + «Эрана».
7.05 «Мультпарад». «Дзюймовачка» (6+).
8.30 «Прыколы 13-й школы» (6+).
8.35 Меладрама «Гэта выдатнае жыццё» (12+).
10.45 «Дзеці пра ежу» (12+).
11.15 Камедыя «Адзін дома» (0+).
13.00 Камедыя «Адзін дома-2» (0+).
15.00 Меладрама «Заказаныя» (16+).
17.00 «Глядзім усёй сям'ёй». «Клаус» (12+).
18.30 «Б'юці-дзень» (12+).
19.00 Меладрама «Лёд» (12+).
21.00 «Вечарніца» (6+).
21.10 «Фэшн is my прафэшн» (12+).
21.25 Камедыя «Апошні волат» (12+).
23.15 Баявік «Моцны арэшак» (16+).

ВТБ

6.05 «Дурні і дарогі» (16+).
7.00, 14.00 «Раніца з гумарам» (16+).
10.35, 19.00 Серыял «Кухня» (16+).
12.10, 23.20 «КВЗ. Панашаму» (16+).
12.55 «Руса турыста» (16+).
15.50, 3.15 Серыял «Лондангрaд» (16+).
16.55 «Уральскія пельмені» (16+).
18.00 Серыял «Сторыз» (16+).
20.30 Серыял «Радкам» (16+).
21.30 Фантастыка «Макс Стыл» (12+).
0.00 Серыял «Вы ўсе мяне прыводзіце ў шаленства» (16+).
1.00 «Супермамачка» (16+).
2.00 Серыял «Татавы дочкі».
4.05 «Адна за ўсіх» (16+).
4.45 «6 кадраў».

Культура

6.30, 7.00, 7.30, 10.00, 15.00, 19.30, 23.30 Навіны культуры.
6.35 «Пешшу...» Растоў Вялікі.
7.05, 20.05 «Правілы жыцця».
7.35, 18.35, 23.50 «Караля робіць світа: Генрых VIII і яго асяроддзе». Дак. фільм [СЦ].
8.30 Легенды сусветнага кіно. Лідзія Смірнова.
8.55 Колер часу. Ілья Рэпін. «Іван Грозны і сын яго Іван».
9.05 «Варчына зямля». Маст. фільм [СЦ].
10.15 «Назіральнік».
11.10, 0.45 XX стагоддзе. «Хакей Анатоля Тарасава». Дак. фільм. 1992 год.
12.10, 16.30, 2.40 Прыгожая планета.
12.25 «Баль у «Савоі». Маст. фільм.
13.35, 22.45 «Першыя ў свеце». Дак. серыял.
13.50 «Гульня ў бісер».
14.30 Да 75-годдзя Міхаіла Лявіціна. «Зорка бязглуздзіцы. ОБЭРИУты». Частка 1-я. [СЦ].
15.05 Навіны. Падрабязна. Кнігі.
15.20 «Эрмітаж» [СЦ].
15.50 Да 85-годдзя з дня нараджэння Джэмы Фірсавай. «Сны вяртанняў». Дак. фільм.
16.45 Шукальнікі. «Па слядах скарбаў Кісы Вараб'янінава».
17.35, 1.45 Да 250-годдзя з дня нараджэння Людвіга ван Бетховена. Дзмітрый Маслееў. Сачыненні для фартэпіяна.
19.45 Галоўная роля.
20.30 «Добрай ночы, малыя!»
20.45 Вялікі балет.
23.00 «Рэгтайм, або Разарваны час». «Гісторыі з фотаздымкамі». Частка 1-я [СЦ].

Настальгія

6.00 Маст. фільм «Сям'я як сям'я. Карабавы сустракаюць Новы год» (16+).
7.10, 8.50, 9.45, 14.50, 15.45, 17.00, 18.50, 21.45, 23.00, 1.35, 5.35 Музычная настальгія (12+).
7.25 «Вакол смеху». 1986 год (12+).
9.00, 15.00, 21.00, 3.00 «Мінулы час» (12+).
9.55 Маст. фільм «Мільён у шлюбным кошыку» (16+).
11.25 «Ранішняя пошта». З надыходзячым Новым 1987 годам! (12+)
12.00 The Best of «СевА-логія» (18+).
13.00 «Рок-н-рол ТБ». 1992 год (18+).
13.35 Маст. фільм «Смага» (16+).
16.00, 22.00, 4.00 «Народжаныя ў СССР» (12+).
18.00 «Быў час». «Майстар і Маргарыта» (16+).
19.10 Маст. фільм «Цягнік па-за раскладам» (16+).
20.25 «Ранішняя пошта» (12+).
0.00 Маст. фільм «Награнічнік» (12+).
1.55 «Рытмы планеты». 1985 год (12+).
3.00 «Быў час». 2008 год (16+).
4.00 Маст. фільм «Змена долі» (16+).

EuroSport 1

0.15 Скачкі на лыжах з трампліна (12+).
2.00 Снукер. Сусветны Гран-пры (6+).
3.30, 7.00, 18.40 Горныя лыжы. Кубак свету (12+).
5.00, 16.00 Снукер. UK Championship (6+).
10.30 Лыжнае дваябор'е. Кубак свету (12+).
11.00 Лыжныя гонкі. Кубак свету (6+).
12.00 Біятлон. Кубак свету (6+).
23.50 Ралі. ERC (12+).

Кінакамедыя

1.05 Муж і жонка Морган на ўцёках (16+).
3.40 Пенялопа (12+).
5.35 Эйр Амерыка (16+).
7.45 Красуня на ўсю галаву (16+).
9.45 Дастаць карантыншку (16+).
11.45 Пачні спачатку (16+).

13.45 Новыя прыгоды Аладзіна (6+).
15.45 Каханне — гэта для дваіх (16+).
17.40 Прыгажунчык са стажам (16+).
19.30 Давай развядземся! (16+)
21.20 Стажор (16+).
23.15 Шафёр напракат (18+).

ТБ3

6.00 Калекцыя «Беларусьфільма» (12+).
8.30, 23.40 «Улегцы» (12+).
9.05, 15.30, 4.30 «Суд ідзе». Дак. серыял (16+).
10.10, 17.15 «Старац» (16+).
10.50, 18.25 «Сляпая» (16+).
12.00, 19.35 «Варажбітка» (16+).
13.10 «Містычныя гісторыі» (12+).
14.15 «Паляўнічыя на прывідаў» (16+).
16.35 «Знакі лёсу» (16+).
20.50 «Косці». Серыял (16+).
22.40 «Грым». Серыял (16+).
0.15 «90-я» (16+).
1.05 «Эфект матылька». Фантастыка (16+).
3.50 «Мужчыны...» (16+)

ТБ1000

5.00, 14.55 Пасажыр (16+).
7.05 Застанься (16+).
9.00 Гульні розумаў (16+).
11.10 Што хавае хлусня (16+).

12.50 Бывай, дзетка, бывай (16+).
16.40 Імітатар (16+).
19.00 Нявеста, якая збегла (16+).
21.05 Улюбёнцы Амерыкі (16+).
22.55 Усмешка Моны Лізы (12+).
1.05 Фрыда (16+).
3.05 Вялікія вочы (16+).

ТБ1000 Рускае кіно

5.30 Ключ часу (12+).
7.10 Дзень дурня (16+).
8.40 Наша Russia. Яйкі Лёсу (16+).
10.20 Навагодні перапалох (12+).
11.50 Палярны рэйс (12+).
13.25, 19.00 Вольф Месінг: Хто бачыў скрозь час (12+).
15.10 Эбігейл (6+).
17.10 Навагодні тата (12+).
20.55 На раёне (16+).
22.35 Бык (16+).
0.25 Змешаныя пачуцці (16+).
2.10 Бабуля лёгкіх паводзін (12+).
3.50 Бабуля лёгкіх паводзін-2. Састарэлыя мсціўцы (16+).

National Geographic

6.00 Навуковыя глупствы (16+).
6.25, 13.25, 22.40, 1.05 Аўта-SOS (16+).
7.15, 14.15, 21.00, 2.45 Інстынкт выжывання (16+).
8.10 Ледзяная дарога (16+).
9.00, 4.20 Найцяжэйшы ў свеце рамонт (16+).
10.00 У дзікай прыродзе з Беарам Грылсам (16+).
10.50, 20.05 Фабрыка ежы (16+).
11.40 Дзікі тунец (16+).
12.35, 16.45 Падземны свет майя: сапраўдны канец свету (12+).
15.05, 17.35, 0.20 Расследаванні авіякатастроф (16+).
15.55 Мяжа (16+).
18.30 НЛА над Еўропай: невядомыя гісторыі (16+).
19.20 Міжнародны аэрапорт Дубай (16+).
23.30 Ліхтугі за мяжой (16+).
5.10 Асушыць акіян (16+).

Discovery

8.00, 2.33 Рэальныя дальнабойшчыкі (16+).
8.45, 18.29, 23.09 Гаражнае золата (12+).
9.35, 17.12, 22.18 Круты цюнінг (12+).
10.25 Бітвы за кантэйнеры (12+).
11.15 Як гэта зроблена? (12+).
12.06, 13.48, 19.45, 4.10, 7.14 Махінатары (12+).
12.57, 3.24 Забытая інжынерыя (16+).
14.39, 6.28 Жаночая аўтамайстэрня (12+).
15.30, 4.56 Як гэта ўладкавана? (12+)
16.21, 1.42 Музейныя загадкі (12+).
18.03 Багажныя войны (12+).
18.54 Хуткі лёд Байкала (12+).
20.36, 5.42 Разбуральнік (16+).
21.27 Як пабудаваць... што заўгодна (12+).
0.00 Рэактыўныя Калядны (12+).
0.51 Выжыць разам (12+).

Беларусь 1

6.00, 7.20, 8.15 Добрай раніцы, Беларусь!
7.00, 8.00 (з сурдаперакладам), **9.00, 12.00, 13.00, 15.00, 17.00, 19.00** Навіны.
7.05, 8.05 Навіны эканомікі.
7.10, 8.10 «Зона Х». Крымінальная хроніка (16+).
9.10, 22.45 Серыял «След» (16+).
10.50 «Скажынемаўчы».
11.50, 12.10, 13.05, 18.35, 19.20 Меладрама «На тваім баку» (16+).
14.00 «Здарова здаровым быць!» (6+) [СЦ]
14.45, 15.25 Меладрама «Вучаніца чарадзея». 1—2-я серыі (12+).
15.10, 18.00 Навіны рэгіёна.
17.05 Беларуская часінка.
18.15, 1.05 «Зона Х». Крымінальныя навіны (16+).
21.00 Панарама.
21.45 Зразумелая палітыка +.
0.45 Сфера інтарэсаў.
1.25 Дзень спорту.

Беларусь 2

6.00 «Уключайся!» (12+)
9.00, 16.30 Тэлебарометр.
9.05, 20.15 Серыял «Сляпая» (16+).
10.05, 22.35 «Экстрасэнсы-дэтэктывы» (16+).
11.05, 18.25 Дэтэктыў «Унутры» (16+).
13.05 «Свет навыварат. Бразілія» (16+).
14.15 Камень, нажніцы, папера (16+).
14.50, 23.40 Серыял «Анатомія страсці» (16+).
15.40 Нічога сабе ньюз (12+).
15.45 «Пін_код» (12+).
16.35 «Клон». Серыял (16+).
17.30 «Арол і рэшка. Марскі сезон» (16+).
21.10 Спортлато 5 з 36, КЕНА.
21.25 «Паненка-сялянка» (16+).

Беларусь 3

7.00 «Дабраранак».
7.35 «Беларуская кухня». Бульбяны суп з салёнай рыбай.
8.05, 12.00, 20.20, 23.35 Навіны культуры.
8.25, 18.05 «Магамаеў». Серыял (16+) [СЦ].
10.15, 17.50 «Архітэктура Беларусі» [СЦ].
10.30, 16.10 «Д'Артаньян і тры мушкецёры». Маст. фільм (12+).
12.20 «Беларуская кухня». Куханы.
12.55 «Наперад у мінулае».
13.20 «Апошні дзень». Зоя Фёдарава (12+).
13.55, 21.40 «34-ы хуткі». Маст. фільм (12+) [СЦ].
15.20 «Спявае Беларусь». Народны ансамбль народнай песні «Смаляначка» (Смалявічы, Мінская вобласць).
19.55 «Артэфакты». Саркафаг з Турава.
20.40 «Калыханка» (0+).
21.05 «Апошні дзень». Аляксандр Фацюшын (12+).
23.10 «Народны майстар». Марыя Кулецкая (роспіс па шкле).

Беларусь 5

7.00 Баскетбол. Ліга чэмпіёнаў. «Брындызі» (Італія) — «Астэндэ» (Бельгія).
8.45 Спорт-кадр.
9.15 Хакей. КХЛ. «Салават Юлаеў» (Уфа) — «Дынама-Мінск».
11.15 Спартыўныя бальныя танцы. Кубак мэра Мінска.
13.20 Суддзі УЕФА. Дак. фільм. Эпізод чацвёрты.
14.15 Свет англійскай прэм'ерлігі. Відэачасопіс.
14.45 Біятлон. Кубак свету. Хохфільцэн. Спрынт. Мужчыны.
16.15 Спартыўныя бальныя танцы. Кубак мэра Мінска.
18.20 Слэм-данк.
18.50 Між іншым.
19.10, 21.40 Спорт-цэнтр.
19.20 Баскетбол. Адзіная ліга ВТБ. «Лакаматыў-Кубань» (Краснадар) — «Цмокі-Мінск». (У перапынку — Спорт-цэнтр.)
21.10 Агнявы рубеж.
21.50 Баскетбол. Ліга чэмпіёнаў. «Більбаа» (Іспанія) — «Балонья» (Італія). (У перапынку — Спорт-цэнтр.)

АНТ

6.00, 7.10, 8.10 «Наша раніца».
7.00 [СЦ], **8.00** [СЦ], **9.00** [СЦ], **11.00, 13.00, 16.00, 18.00** [СЦ], **20.30, 0.55** Нашы навіны.
9.15 «Тэорыя змовы» (16+).
10.00 «Жыць здарова!» (16+)
11.15 «Модны прыгавор» (6+).
12.15 «Грамадзянская абарона» (16+).
13.15, 22.15 Серыял «Партрэт любімага» (16+).
15.05 «Давай пажэнімся!» (16+)
16.20, 0.05 «Мужчынскае / Жаночае» (16+).
17.20, 18.20 «На самай справе» (16+).
18.55 «Беларусь. Геаграфія з біяграфіяй» (12+).
19.00 «Аб'ектыўНа» (16+).
20.00 Час.
21.10 Серыял «Скажы што-небудзь добрае» (16+).

СТБ

6.00, 6.40, 7.45, 8.40 «Раніца СТБ».
6.30 [СЦ], **7.30** [СЦ], **8.30** [СЦ], **10.30, 13.30, 16.30, 19.30, 22.30** Навіны «24 гадзіны».
9.00, 23.55 «Загадкі чалавецтва» (16+).
10.40 «Як уладкаваны свет» (16+).
12.25 «Вадзіць па-руску» (16+).
12.45, 21.20, 0.45 «Самыя шакавальныя гіпотэзы» (16+).
13.45, 23.05 «Таямніцы Чапман» (16+).
14.40, 20.30 «Неверагодна цікавыя гісторыі» (16+).
16.00, 16.50 «Маёр і магія». Серыял (16+).
20.00, 22.55 «СТБ-спорт».
20.05 «Сталічныя падрабязнасці».
20.15 «Міншчына».
22.05 «Глядзець усім!» (16+)

МІР

5.00, 0.15 Серыял «Дом з лілеямі» (16+).
7.30 «Наша кіно. Гісторыя вялікай любові» (12+).
8.10, 10.10 Серыял «Дaішнікі» [СЦ] (12+).
10.00, 13.00, 16.00, 19.00, 0.00 Навіны (бягучы радок).
13.15 «Справы судовыя. Грошы вярніце!» (16+)
14.10 «Справы судовыя. Бітва за будучыню» (16+).
15.05, 17.15 «Справы судовыя. Новыя гісторыі» (16+).
16.15 «Міравое пагадненне» (16+).
18.15 Серыял «Чужы раён-2» [СЦ] (16+).
21.40 Тэлегульня «Гульня ў кіно» (12+).
22.25 Шоу «Назад у будучыню» (12+).
23.20 «Сусветныя гульні розуму» (12+).

РТР—Беларусь

6.05 «Новая раніца».
11.00, 14.00, 17.00, 20.00 Весткі.
11.25 Серыял «Вой, ма-мачкі!-2» (12+)
13.50, 16.50, 19.50, 23.00 Навіны — Беларусь.
14.40 Серыял «Марозава» (12+).
17.15 «60 хвілін».
18.35 «Андрэй Малахаў. Прамы эфір» (16+).
21.05 Серыял «Таямніцы следства-20» (16+).
23.10 «Вечар з Уладзімірам Салаўёвым».

НТВ—Беларусь

6.00 «Астрапрагноз».
6.05, 7.00, 8.20, 16.20, 19.35, 21.55, 23.30 Сёння. Галоўнае.
6.10 Формы жыцця. Лясныя гісторыі (6+).
6.20 Беларусы (6+).
7.15 «Здароўе» (12+).
8.00, 10.00, 13.00, 16.00, 19.00 Сёння.
8.35 Сфера інтарэсаў.
8.55 «Навукаманія» (6+).
9.35, 22.00 «НЗ.by».
10.20 Серыял «Мухтар. Новы след» (16+).
11.10 Серыял «Каманда» (16+).
12.00, 13.45 Баявік «Марскія д'яблы. Рубяжы Радзімы» (16+).
13.20 Агляд. Надзвычайнае здарэнне.
14.50 Пракурорская праверка (16+).
16.25 Гісторыі збаўлення (12+).
16.55 «ДНК» (16+).
18.10, 19.50 Серыял «Пёс» (16+).
20.15, 21.35, 22.20 Дэтэктыў «Першы аддзел» (16+).
21.00 «Зарабіць на заначцы!»
23.45 Серыял «Груз» (16+).

8 канал

7.00, 16.00, 17.20, 21.10. 1.20 «Надвор'е» + «Эрана».
7.05, 11.10, 16.10 «Мультпарад» (6+).
7.30, 16.05, 20.50 «Прыколы 13-й школы» (6+).
7.35 Серыял «Звышнатуральнае» (12+).
9.00 Меладрама «Паміж небам і зямлёй» (12+).
10.35 «Дзеці пра ежу».
12.10, 16.35 Серыял «Дзённікі вампіра» (16+).
12.55 Дэтэктыў «Руская рулетка» (16+).
17.25 Камедыя «На месцы прынцэсы» (12+).
19.10 Камедыя «Дзённік Брыджыт Джонс» (16+).
20.55 «Вечарніца» (6+).
21.15 Трылер «Спадарожнік» (16+).
23.15 Баявік «Агент 07. Шпіён, які мяне кахаў» (12+).

ВТБ

6.05 «Лаві момант» (16+).
7.00, 14.00 «Раніца з гурмарам» (16+).
10.35 Серыял «Нагіеў на каранціне» (16+).
17.05 «Уральскія пельмені». (16+).
21.35 Фантастыка «Пасажыры» (12+).
23.45 Прыгоды «Час першых» (12+).
2.20 Вестэрн «Джанга вызвалены» (18+).
5.20 «6 кадраў».

Культура

6.30, 7.00, 7.30, 10.00, 15.00, 19.30, 23.30 Навіны культуры.
6.35 «Пешшу...» Музей-запаведнік «Каломенскае».
7.05, 19.45 «Правілы жыцця».
7.35 Чорныя дзіркі. Белыя плямы.
8.20, 11.55 Прыгожая планета.
8.35, 17.20 «Летнія гастролі». Маст. фільм [СЦ].
10.20 Шэдэўры старога кіно. «Леначка і вінаград». Маст. фільм.
11.10 Да 80-годдзя Уладзіміра Енішэрлава. Эпізоды.
12.10 «Вясёлая ўдава». Маст. фільм.
14.30 Да 75-годдзя Міхаіла Лявіціна. «Зорка бязглуздзіцы. ОБЭРИУты». [СЦ].
15.05 Лісты з правінцыі. Цвярская вобласць [СЦ].
15.35 Да 80-годдзя Марка Пякарскага. Лінія жыцця [СЦ].
16.30 Шукальнікі. «Таямніца горнага аэрадрома».
18.45 «Царская ложа».
20.15 Лінія жыцця. Міхаіл Аграновіч [СЦ].
21.15 Усерасійскі адкрыты тэлевізійны конкурс юных талентаў «Сіняя птушка».
22.45 «2 Верник 2».
23.50 «Афера Томаса Краўна». Маст. фільм.
1.35 Шукальнікі. «Свяшчэнная таямніца Сібіры».
2.20 «Кот у ботах». «Цудоўны Гоша». Мультфільмы для дарослых.

Настальгія

6.00 «Спяем, сябры!» (12+)
7.05 Маст. фільм «Адпачынак, які не адбыўся» (16+).
8.15, 9.45, 11.00, 14.30, 15.45, 18.40, 21.45, 23.00, 0.50, 3.45, 5.00 Музычная настальгія (12+).
9.00, 15.00, 21.00, 3.00 «Мінулы час» (12+).
10.00, 16.00, 4.00 «Нараджаныя ў СССР».
12.00 «Ялова сумбарына». «Любімыя песні пра зіму» (16+).
13.00 Фільм-канцэрт «Чатыры інтэрв'ю з зімой» (12+).
14.05 Рытмічная гімнастыка. 1985 год (12+).
17.00 «Навагодні паказ». 1986 год (12+).
18.00 «Да і пасля...» Год 1960-ы (16+).
19.00 Маст. фільм «Спакушэнне Дон Жуана» (16+).
20.25 «Ранішняя пошта». «Масква». 1989 год (12+).
22.00 «Колба часу» (16+).
0.00 «Быў час». «Майстар і Маргарыта» (16+).
1.10 Маст. фільм «Цягнік па-за раскладам» (16+).
2.25 «Ранішняя пошта» (12+).

EuroSport 1

0.00, 9.30, 17.30 Тэніс. US Open (6+).
1.00, 10.30, 18.30 Тэніс. «Ралан Гарос» (6+).
2.00 Снукер. Чэмпіянат свету (6+).
3.30 Аўтагонкі. «24 гадзіны Ле-Мана» (12+).
5.00, 21.30 Скачкі на лыжах з трампліна. «Турнэ 4 трамплінаў» (12+).
8.30, 16.30 Тэніс. Australian Open. (6+).
11.30, 23.30 Веласпорт. «Мілан — Сан-Рэма» (12+).
12.30 Веласпорт. «Тур Ламбардыі» (12+).
13.30 Веласпорт. Чэмпіянат свету (12+).
14.30 Веласпорт. «Льеж — Бастонь — Льеж» (12+).
15.30 Веласпорт. «Тур Фландрыі» (12+).

Кінакамедыя

1.45 Красуня на ўсю галаву (16+).
4.00 Дзяжурны тата (6+).
5.45 Дапамажыце стаць бацькам (16+).
7.35 Поспехаў, Чак (16+).
9.30 Найноўшы запавет (16+).
11.40 Мы — Мілеры (16+).
13.45 SuperАлібі (16+).
15.35 Давай разводземся! (16+)
17.30 Практычная магія (16+).
19.30 Прывіды былых сяброўак (16+).

21.25 Як займацца каханнем па-англійску (18+).
23.15 Новыя прыгоды Аладзіна (6+).

ТБ3

6.00 Калекцыя «Беларусьфільма» (12+).
8.55 «Паглядзім» (12+).
9.30 «Федзька». Маст. фільм (12+).
11.10 «Пасылка з Марса». Маст. фільм (16+).
13.30 «Анастасія». Анімацыйны фільм (12+).
15.10 «Таямніцы нашага кіно. «Дзяўчаты» (12+).
15.50, 4.20 «Дзяўчаты». Камедыя (12+).
17.50, 1.55 «Раства ў кожным з нас» (12+).
19.45, 3.30 «Чалавек-невідзімка» (16+).
20.55 Камедыя «Адпачынак па абмене» (16+).
23.25 «Глядзі сам».
23.45 Маст. фільм «Дрэнны Санта» (18+).
1.25 «10 самых» (16+).

ТБ1000

5.00 Улюбёнцы Амерыкі (16+).
6.40 Блакітная лагуна (16+).
8.30 Вяртанне ў Блакітную лагуну (16+).
10.20 Застанься (16+).
12.05 Чырвоная Шапка супраць зла (12+).
13.30 Шчаслівы выпадак (12+).

15.20 З любоўю, Розі (16+).
17.10 Кепскія дзяўчынкі (12+).
19.00 Аднакласнікі (16+).
20.45 Аднакласнікі-2 (16+).
22.35 Добрай раніцы (16+).
0.30 Тая яшчэ парачка (18+).
2.40 Гульні розумаў (16+).

ТБ1000 Рускае кіно

6.15 Эластыка (16+).
8.00 Начныя вартавыя (12+).
9.50 Цёмны свет (16+).
11.40 Цёмны свет: раўнавага (12+).
13.20, 19.00 Вольф Месінг: Хто бачыў скрозь час (12+).
15.25 Дзень дурня (16+).

17.10 Мядзведжы пацалунак (16+).
20.50 Брат (16+).
22.40 Брат-2 (16+).
0.55 Бык (16+).
2.25 Ягa. Кашмар цёмнага лесу (16+).
4.10 На раёне (16+).

National Geographic

6.00 Панарама 360 градусаў: разбурэнне аб'ектаў сусветнай спадчыны (16+).
6.40, 3.30, 5.10 Найцяжэйшы ў свеце рамонт (16+).
7.30 У дзікай прыродзе з Беарам Грылсам (16+).
8.25, 20.05 Фабрыка ежы (16+).
9.15 Дзікі тунец (16+).
10.05, 15.30 Забойства Ісуса (16+).
12.10, 22.40, 1.10 Аўта-SOS (16+).
13.00, 2.40 Інстынкт выжывання (16+).
13.50, 17.35, 0.25 Расследаванні авіякатастроф (16+).
14.40 Мяжа (16+).
18.30 НЛА над Еўропай: невядомыя гісторыі (16+).
19.20 Міжнародны аэрапорт Дубай (16+).
21.00 Закінутыя таямніцы Біблії з Альбертам Лінам: зніклыя гарады Ветхага Запавету (16+).
21.50 Падземны свет мая: сапраўдны канец свету (12+).
23.30 Ліхтугі за мяжой (16+).
4.20 Асушыць акіян (16+).

Discovery

8.00 Рэальныя дальнабойшчыкі (12+).
8.45, 18.03, 23.09 Гаражнае золата (12+).
9.35, 17.12, 22.18 Круты цюнінг (12+).
10.25, 20.36, 6.05 Бітвы за кантэйнеры (12+).
11.15 Як гэта зроблена? (12+).
12.06, 19.45, 4.10 Махінатары (12+).
12.57, 3.24 Забытая інжынерыя (12+).
13.48, 7.14 Залатая ліхаманка (16+).
14.39 Аляска: 100 дзён выжывання (12+).
15.30, 4.56 Як гэта ўладкавана? (12+).
16.21 Музейныя загадкі (12+).
18.54 Ратавальнікі-цяжкавагавікі (12+).
21.27 Як пабудаваць... што заўгодна (12+).
0.00 Аляска: апошні рубеж (16+).
1.42, 6.28 Выжыць разам (12+).
2.33 Чыгунка Аўстраліі (12+).
5.42 Разбуральнік (16+).

Беларусь 1

5.55 Слова Мітрапаліта Веньяміна на дзень памяці Свяціцеля Спірыдона, біскупа Трыміфунцкага.
6.05 Меладрама «Нялёгкае шчасце» (12+).
7.55, 9.10, 12.10, 15.10 Меладрама «Любімыя дзеці» (16+).
9.00, 12.00, 15.00 Навіны.
16.50 Меладрама «Усё будзе добра». 1—4-я серыі (12+).
21.00 Панарама.
21.40 Меладрама «З мяне хопіць». 1—4-я серыі (16+).
1.35 Дзень спорту.

Беларусь 2

6.00 Меладрама «Напярэдадні Раства» (12+).
7.30, 18.25 Тэлебарометр.
7.35 Камедыя «Санта Клаус» (12+).
9.15 Камедыя «Санта Клаус-2» (12+).
11.00 Камедыя «Санта Клаус-3: гаспадар полюса» (12+).
12.35 Анімацыя для ўсёй сям'і. «Калядная гісторыя» (12+).
14.10 «Супержонка» (16+).
15.10 «Да пабачэння» (16+).
15.55 Фільм-фэнтэзі «Шчаўкунок і чатыры каралеўствы» (6+).
17.30 «Арол і рэшка. Марскі сезон» (16+).
18.30 Меладрама «Пакуль ты спаў» (12+).
20.15 «Чалавек-невідзімка» (16+).
21.10 Спортлато 5 з 36, КЕНА.
21.20 Баявік «Новы Чалавек-павук» (12+).
23.50 Камедыя «Каралеўскае Раства» (12+).

Беларусь 3

7.15 «Размовы пра духоўнае». Раства Хрыстова.
7.25, 12.40, 20.20, 23.45 Навіны культуры.
7.45 «Беларуская кухня». Качка і куцця.
8.15, 18.05 «Магамаеў». Серыял, заключныя серыі (16+) [СЦ].
10.00 «Жывая спадчына». Выраб дываноў у тэхніцы аплікацыі саломкай па тканіне (в. Рухава, Старадарожскі раён, Мінская вобласць).
10.25 «Я хачу гэта ўбачыць!» (6+)
10.50 «Дарагі мой чалавек». Маст. фільм (12+) [СЦ].
13.00 Сустрэча з «Бяседай». Канцэрт.
13.55, 21.05 «Карнавал». Маст. фільм (12+) [СЦ].
16.20 «Раство вакол нас». Канцэрт хору і сімфанічнага аркестра Белтэлерадыёкампаніі.
17.20 Пасланне і благаславенне «Граду і Свету» з удзелам Папы Рымскага Францыска.
19.55 «Камертон». Кампазітар Алена Атрашкевіч.
20.40 «Калыханка» (0+).
23.45 Новы год у класічным стылі.

Беларусь 5

7.00 Азбука спорту.
7.10 Біятлон. Кубак свету. Хохфільцэн. Гонка пераследу. Мужчыны.
8.10 Хакей. КХЛ. «Металург» (Магнітагорск) — «Дынама-Мінск».
10.10 Фактар сілы.
10.40 Хакей. Чэмпіянат Беларусі. ХК «Гомель» — «Шахцёр» (Салігорск).
12.40 Суддзі УЕФА. Дак. фільм. Эпізод першы.
13.35, 15.40 Футбол. Чэмпіянат Англіі.
16.35 Азбука спорту.
16.45 Біятлон. Кубак свету. Хохфільцэн. Гонка пераследу. Жанчыны.
17.50 Увесь гэта спорт!
18.05 Авертайм.
18.40 Спорт-цэнтр.
18.50 Хакей. КХЛ. «Лакаматыў» (Яраслаўль) — ХК «Сочы». (У перапынках — Спорт-цэнтр.)
21.25 Свет англійскай прэм'ер-лігі. Відэачасопіс.
21.55 Хакей. Маладзёжны чэмпіянат свету (U-20). Швейцарыя — Славакія. (У перапынках — Спорт-цэнтр.)

АНТ

7.00 [СЦ], 9.00 [СЦ], 16.00, 20.30 Нашы навіны.
7.10 «Наша раніца».
9.10 «Тэорыя змовы» (16+).
10.10 «Жыць здорава!» (16+)
11.15 «Модны прыгавор» (6+).
12.20 Серыял «Час для дваіх» (16+).
16.20 «Давай пажэнімся!» (16+)
17.10 Фільм «Жаданне» (16+).
19.05 «Удача ў прыдачу!» Дзённік (12+).
19.10 «Поле цудаў» (16+).
21.00 Фільм «Час шчасця» (16+).
23.00 Фільм «Час шчасця-2» (16+).
00.50 Канцэрт Венскага Штраус-аркестра і Прэзідэнцкага аркестра Рэспублікі Беларусь (12+).

СТБ

6.00 Дакументальны спецпраект (16+).
7.45, 0.55 Маст. фільм «Сярэбранае вяселле» (16+).
9.30 «Неверагодна цікавыя гісторыі» (16+).
13.30, 16.30, 19.30 Навіны «24 гадзіны».
13.45, 16.40 «Вялікія таямніцы» (16+).
17.40 Камедыя «Горка!» (16+)
19.55 «СТБ-спорт».
20.05 Камедыя «Горка!-2» (16+)
21.45 «Як уладкаваны свет» (16+).

МІР

5.00, 10.20, 4.10 Серыял «Даішнікі-2» [СЦ] (16+).
10.00, 13.00, 16.00, 19.00 Навіны (бягучы радок).
10.10 «У гасцях у лічбы» (12+).
13.15 «Справы судовыя. Грошы вярніце!» (16+)
14.10, 16.20 «Справы судовыя. Бітва за будучыню» (16+).
15.05 «Справы судовыя. Новыя гісторыі» (16+).
17.10 Маст. фільм «Адзінокім даецца інтэрнат» (6+).
19.15 Ток-шоу «Слабае звяно» (12+).
20.15 Тэлегульня «Гульня ў кіно» (12+).
21.00 «Сусветныя гульні розуму» (12+).
21.40 Маст. фільм «Зіта і Гіта» (12+).
0.35 Маст. фільм «Зорка чароўнага шчасця» (12+).
3.10 «Начны экспрэс». Бандэрас (12+).

РТР—Беларусь

6.05 «Новая раніца».
11.00, 14.00, 17.00, 20.00 Весткі.
11.30 Серыял «Вой, ма-мачкі!-2» (12+)
14.40 Серыял «Марозава» (12+).
17.15 «60 хвілін».
18.35 «Андрэй Малахаў. Прамы эфір» (16+).
21.05 Серыял «Таямніцы следства-20» (16+).
23.00 Маст. фільм «Чужы твар» (12+).

НТБ—Беларусь

6.00 «Астрапрагноз».
6.05, 7.00, 8.20 Сёння. Галоўнае.
6.10 Формы жыцця. Лясныя гісторыі (6+).
6.20 Беларусы (6+).
7.15 «Здароўе» (12+).
8.00, 10.00, 13.00, 16.00, 19.00 Сёння.
8.35 Сфера інтарэсаў.
8.55, 10.20 Меладрама «Любіць па-рускі» (16+).
11.10 Драма «Любіць па-рускі-2» (16+).
13.20 Зламаць стэрэатыпы (12+).
13.40 Баявік «Марскія д'яблы. Рубяжы Радзімы» (16+).
14.45 Пракурорская праверка (16+).
16.20 Гісторыі выратавання (12+).
16.50 «ДНК» (16+).
18.05, 19.40 Баявік «Чорны сабака» (16+).
22.55 Маст. фільм «Муха» (16+).

8 канал

7.00, 14.45, 21.10. 1.50 «Надвор'е» + «Эрана».
7.05 «Мультпарад» (6+).
7.30, 14.50, 20.50 «Прыколы 13-й школы» (6+).
7.35 Серыял «Звышнатуральнае» (12+).
8.20 Камедыя «Кейт і Леа» (12+).
10.15 М/ф «Грынч — выкрадальнік Раства» (12+).
12.00, 16.20 Серыял «Дзённікі вампіра» (16+).
12.45 Драма «Шчаслівага Раства» (12+).
14.55 «Мультпарад». «Тайнае жыццё хатніх жывёл» (6+).
17.05 Камедыя «Адзін дома» (12+).
18.55 «Надвор'е».
19.00 Камедыя «Раства на дваіх» (16+).
20.55 «Вечарніца» (6+).
21.15 Драма «Знаёмцеся, Джо Блэк» (16+).
0.15 Меладрама «Паміж небам і зямлёй» (12+).

ВТБ

6.05 «Дурні і дарогі» (16+).
7.00, 14.00 «Раніца з гумарам» (16+).
10.35, 19.00 Серыял «Кухня» (16+).
12.10, 23.35 «КВЗ. Панашаму» (16+).
12.55 «Руса турыста» (16+).
15.50, 3.15 Серыял «Лонданград» (16+).
16.55 «Уральскія пельмені» (16+).
18.00 «Рускія не смяюцца» (16+).
20.30 Серыял «Радкам» (16+).
21.30 Фільм-катастрофа «Немагчымае» (16+).
0.00 Серыял «Вы ўсе мяне прыводзіце ў шаленства» (16+).
1.00 «Супермамачка» (16+).
2.00 Серыял «Татавы дочкі».
4.05 «Адна за ўсіх» (16+).
4.45 «6 кадраў».

Культура

6.30, 7.00, 7.30, 10.00, 15.00, 19.30, 23.30 Навіны культуры.
6.35 «Пешшу...» Масква транспартная.
7.05, 20.05 «Правілы жыцця».
7.35, 18.35, 23.50 «Караля робіць світа: Генрых VIII і яго асяроддзе». Дак. фільм [СЦ].
8.30 Легенды сусветнага кіно. Андрэй Міронаў.
9.00 «Варчына зямля». Маст. фільм [СЦ].
10.15 «Назіральнік».
11.10, 0.45 XX стагоддзе. «Майстры мастацтваў. Армэн Джыгарханян». 1976.
11.55, 2.30 Раман у камені. «Германія. Замак Розенштайн». Дак. фільм.
12.25 «Пад купалам цырка». Маст. фільм. 1-я серыя.
13.35 «Першыя ў свеце». Дак. серыял.
13.50 Штучны адбор.
14.30 Да 75-годдзя Міхаіла Лявіціна. «Зорка бязглуздзіцы. ОБЭРИУты». Частка 2-я [СЦ].
15.05 Навіны. Падрабязна. Кіно.
15.20 «Біблейскі сюжэт».
15.50 «Душа Пецярбурга». Дак. фільм.
16.45 Шукальнікі. «Талісман Месінга».
17.35,1.35 Да 250-годдзя з дня нараджэння Людвіга ван Бетховена. Аляксандр Бузлаў і Андрэй Гугнін. Сачыненні для віяланчэлі і фартэпіяна.
19.45 Галоўная роля.
20.30 «Добрай ночы, малыя!»
20.45 Да юбілею Уладзіміра Васільева. «І заззяе вечнае святло». Спектакль Татарскага акадэмічнага дзяржаўнага тэатра оперы і балета імя М. Джаліля на Гістарычнай сцэне Вялікага тэатра Расіі.
22.05 «Уладзімір Какаўцоў. Полымя дзяржаўнага служэння». Дак. фільм.
23.00 «Рэгтайм, або Разарваны час». «Гісторыі з фотаздымкамі». Частка 2-я [СЦ].

Настальгія

6.00 The Best of «СевАлогія» (18+).
7.00 «Рок-н-рол ТБ». 1992 год (18+).
7.35 Маст. фільм «Смага» (16+).
8.50, 9.45, 11.00, 12.50, 15.45, 17.00, 20.15. 21.45, 23.00, 1.10, 2.50, 3.45 Музычная настальгія (12+).
9.00, 15.00, 21.00, 3.00 «Мінулы час» (12+).
10.00, 16.00, 22.00, 4.00 «Народжаныя ў СССР».
12.00 «Быў час». «Майстар і Маргарыта» (16+).
13.10 Маст. фільм «Цыгнік па-за раскладам» (16+).
14.25 «Ранішняя пошта» (12+).
18.00 «Спяем, сябры!» (12+)
19.05 Маст. фільм «Адпачынак, які не адбыўся» (16+).
0.00 Маст. фільм «Сям'я як сям'я. Корабавы сустракаюць Новы год» (16+).
1.25 «Вакол смеху». 1986 год (12+).
3.55 Маст. фільм «Мільён у шлюбным кошыку» (16+).
5.25 «Ранішняя пошта». З надыходзячым Новым 1987 годам! (12+)

EuroSport 1

0.50 Аўтагонкі. WTCR (12+).
1.50 Снукер. UK Championship (6+).
3.30, 7.00, 20.30 Горныя лыжы. Кубак свету (12+).
5.00, 16.00 Снукер. Scottish Open (6+).
10.30, 14.00 Скачкі на лыжах з трампліна. Кубак свету (12+).
12.30 Скачкі на лыжах з трампліна. Чэмпіянат свету па палётах (12+).
16.00 Снукер. Scottish Open. Фінал (6+).
18.30 Біятлон. Кубак свету (6+).

Кінакамедыя

1.10 Хлопчыкам гэта падабаецца (16+).
3.00 Прывітанне, Біл! (18+)
4.50 Карсіканец (16+).
6.35 Забойны агеньчык (16+).
8.20 Стажор (16+).
10.15 Паспехаў, Чак (16+).
12.05 Давай развядземся! (16+)
14.00 Дапамажыце стаць бацькам (16+).
15.50 Дзяжурны тата (6+).
17.40 SuperАлібі (16+).
19.30 Аферысты Дзік і Джэйн (12+).
21.05 Найнаўшы запавет (16+).
23.15 З жыцця таемных агентаў (12+).

ТБ3

6.00 Калекцыя «Беларусьфільма» (12+).
8.45 «Перыскоп» (16+).
9.10, 15.35, 4.30 «Суд ідзе». Дак. серыял (16+).
10.15, 17.20 «Старац» (16+).
10.55, 18.30, 2.50 «Сляпая» (16+).
12.05, 19.40 «Варажбітка» (12+).
13.15, 3.45 «Містычныя гісторыі» (12+).
14.20 «Палянічыя на прывідаў» (16+).
16.40 «Знакі лёсу» (16+).
20.55 «Косці». Серыял (16+).
22.45 «Грым». Серыял (16+).
23.45 «Глядзі сам».
0.00 «10 самых» (16+).
0.35 «Лінія абароны» (16+).
1.05 «Калі я застануся». Маст. фільм (16+).

ТБ1000

5.00, 15.00 Нявеста, якая збегла (16+).
7.00 Усмешка Моны Лізы (12+).
9.05 Вялікія вочы (16+).
10.55 Фрыда (16+).
13.05 Улюбёныя Амерыкі (16+).
17.05 Шчаслівы выпадак (12+).
19.00 Двое: я і мой цень (16+).
20.50 Чужы білет (12+).
22.45 Эма (16+).
0.55 Цяпло нашых цел (12+).
2.50 Гісторыя аднаго вампіра (16+).

ТБ1000 Рускае кіно

5.30 Добры хлопчык (12+).
7.15 Змешаныя пачуцці (16+).
8.55 Бабуля лёгкіх паводзін (16+).
10.20 Бабуля лёгкіх паводзін-2. Састарэлыя мсціўцы (16+).
11.55 Навагодні тата (12+).
13.40, 19.00 Вольф Месінг: Хто бачыў скрозь час (12+).
15.40 Бык (16+).
17.20 Дзяўчына з касой (16+).
20.50 Кольская звышглыбокая (16+).
22.55 Правадыр (16+).
0.30 Начныя вартавыя (12+).
2.30 Навагодні перапалох (12+).
4.00 Палярны рэйс (12+).

National Geographic

6.00 Панарама 360 градусаў: разбурэнне аб'ектаў сусветнай спадчыны (16+).
6.45, 13.25, 22.40, 1.10 Аўта-SOS (16+).
7.35, 12.35, 14.15, 16.45, 2.45 Інстынкт выжывання (16+).
8.25 Ледзяная дарога (16+).
9.15, 4.20 Найцяжэйшы ў свеце рамонт (16+).
10.05 У дзікай прыродзе з Беарам Грылсам (16+).
10.55, 20.05 Фабрыка ежы (16+).
11.45 Дзікі тунец (16+).
15.05, 17.35, 0.20 Расследаванні авіякатастроф (16+).
15.55 Мяжа (16+).
18.30 Сакрэтныя матэрыялы старажытнасці (16+).
19.20 Міжнародны аэрапорт Дубай (16+).
21.00, 3.30 Дзікі тунец: Поўнач супраць Поўдня (16+).
21.50 У пошуках Атлантыды (12+).
23.30 Ліхтугі за мяжой (16+).
5.10 Асушыць акіян (16+).

Discovery

8.00, 2.33 Рэальныя дальнабойшчыкі (16+).
8.45, 18.03, 23.09 Гаражнае золата (12+).
9.35, 17.12, 22.18 Круты цюнінг (12+).
10.25, 21.02 Бітвы за кантэйнеры (12+).
11.15 Як гэта зроблена? (12+).
12.06, 19.45, 4.10 Махінатары (12+).
12.57, 3.24 Забытая інжынерыя (12+).
13.48, 7.14 Рэактыўныя Калядны (12+).
14.39, 0.00 Голыя і напалоханыя (16+).
15.30, 4.56 Як гэта ўладкавана? (12+).
16.21, 1.42 Музейныя загадкі (12+).
18.54 Чыгунка Аўстраліі (12+).
20.36, 5.42 Разбуральнік (16+).
21.27 Як пабудаваць... што заўгодна (12+).
0.51, 6.28 Выжыць разам (12+).

Беларусь 1

6.00, 7.20, 8.15 Добрай раніцы, Беларусь!
7.00, 8.00 (з сурдаперакладам), **9.00, 12.00, 13.00, 15.00, 17.00, 19.00** Навіны.
7.05, 8.05 Навіны эканомікі.
7.10, 8.10 «Зона Х». Крымінальная хроніка (16+).
9.10 Серыял «След» (16+).
10.50 «Скажынемаўчы».
11.50, 12.10, 13.05, 18.35, 19.20 Меладрама «На тваім баку» (16+).
14.00 «Здарова здаровым быць!» (6+) [СЦ]
14.50, 15.25 Меладрама «Нялёгкае шчасце» (12+).
15.10, 18.00 Навіны рэгіёна.
17.05 Беларуская часінка.
18.15 «Зона Х». Крымінальныя навіны (16+).
21.00 Панарама.
21.45 Святочнае набажэнства на Раство Хрыстова.
23.45 Калядная служба з Ватыкана з удзелам Папы Францішка.
0.45 Меладрама «Вучаніца чарадзея». 1-я і 2-я серыі (12+).

Беларусь 2

6.00 «Уключайся!» (12+)
9.00, 16.25 Тэлебарометр.
9.05 Серыял «Сляпая» (16+).
10.05 «Экстрасэнсы-дэтэктывы» (16+).
11.10, 17.35 Дэтэктыў «Унутры» (16+).
13.10 «Арол і рэшка. Марскі сезон» (16+).
14.10 Камень, нажніцы, папера (16+).
14.45 Серыял «Анатомія страсці» (16+).
15.40 Нічога сабе ньюз (12+).
15.45 «Пін_код» (12+).
16.30 «Клон». Серыял (16+).
19.25 Меладрама «Напярэдадні Раства» (12+).
21.10 Спортлато 6 з 49, КЕНА.
21.20 «Сямейныя гісторыі» (16+).
22.40 Меладрама «Пакуль ты спаў» (12+).

Беларусь 3

7.00 «Дабраранак».
7.35 «Беларуская кухня». Тушаная рыба з фасоляй і агароднінай.
8.05, 12.00, 20.20, 0.00 Навіны культуры.
8.25, 18.00 «Магамаеў». Серыял (16+) [СЦ].
10.15, 16.15 «Запіскі на палях». Адам Міцкевіч: чужая нявеста [СЦ].
10.45, 16.45 «Д'Артаньян і тры мушкецёры». Маст. фільм, заключная серыя (12+).
12.20 «Беларуская кухня». Залїўное з рыбы.
12.50 «Наперад у мінулае».
13.20, 21.05 «Апошні дзень». Леанід Філатаў (12+).
13.55, 21.40 «Забытая мелодыя для флейты». Маст. фільм (12+) [СЦ].
19.55 «Артэфакты». Амулет «змейка».
20.40 «Калыханка» (0+).

Беларусь 5

7.00 Азбука спорту.
7.10 Баскетбол. Ліга чэмпіёнаў. Більбаа (Іспанія) — Балоння (Італія).
9.00 Слэм-данк.
9.30 Баскетбол. Адзіная ліга ВТБ. «Лакаматыў-Кубань» (Краснадар) — «Цмокі-Мінск». (У перапынку — Спорт-цэнтр.)
11.15 Агнявы рубеж.
11.45 Спартыўныя бальныя танцы. Кубак мэра Мінска.
13.50 Між іншым.
14.10 Біятлон. Кубак свету. Хохфільцэн. Спрынт. Мужчыны. Жанчыны.
16.50 Хакей. КХЛ. «Металург» (Магнітагорск) — «Дынама-Мінск». (У перапынках — Спорт-цэнтр.)
19.20 Хакей. Чэмпіянат Беларусі. ХК «Гомель» — «Шахцёр» (Салігорск). (У перапынках — Спорт-цэнтр.)
21.40 Фактар сілы.
22.10 Фігурнае катанне. Гран-пры. Масква. Гала-шоу.
0.20 Бокс. Міжнародны турнір.

АНТ

6.00, 7.15, 8.15 «Наша раніца».
7.00 [СЦ], **8.00** [СЦ], **9.00** [СЦ], **11.00, 13.00, 16.00, 18.00** [СЦ], **20.30, 0.35** Нашы навіны.
9.15 «Аб'ектыўНа» (16+).
10.15 «Жыць здарова!» (16+)
11.15 «Модны прыгавор» (6+).
12.15 «Грамадзянская абарона» (16+).
13.15, 22.45 Серыял «Партрэт любімага» (16+).
15.05 «Давай пажэнімся!» (16+)
16.20 «Мужчынскае / Жаночае» (16+).
17.20, 18.20 «На самай справе» (16+).
18.50 «Няхай гавораць» (16+).
20.00 Час.
21.10 «Маркаў. Нічога асабістага» (16+).
21.40 Серыял «Скажы што-небудзь добрае» (16+).

СТБ

6.00, 6.40, 7.45, 8.40 «Раніца СТБ».
6.30 (СЦ), **7.30** (СЦ), **8.30** (СЦ), **10.30, 13.30, 16.30, 19.30, 22.30** Навіны «24 гадзіны».
9.00, 23.55 «Загадкі чалавецтва» (16+).
10.40 «Як уладкаваны свет» (16+).
12.20 «Вадзіць па-руску» (16+).
12.40, 21.40, 0.45 «Самыя шакавальныя гіпотэзы» (16+).
13.45, 23.05 «Таямніцы Чапман» (16+).
14.45, 20.50 «Неверагодна цікавыя гісторыі» (16+).
16.00, 16.50 «Маёр і магія». Серыял (16+).
20.00, 22.55 «СТБ-спорт».
20.05 «Сталічныя падрабязнасці».
20.15 «Міншчына».
20.30 «Зроблена».

МІР

5.00 Серыял «Дом з ліліямі» (16+).
7.30 «Наша кіно. Гісторыя вялікай любові» (12+).
8.10, 10.10 Серыял «Дайшнікі» [СЦ] (16+).
10.00, 13.00, 16.00, 19.00, 0.00 Навіны (бягучы радок).
13.15 «Справы судовыя. Грошы вярніце!» (16+)
14.10 «Справы судовыя. Бітва за будучыню» (16+).
15.05, 17.15 «Справы судовыя. Новыя гісторыі» (16+).
16.15 «Міравое пагадненне» (16+).
18.15, 19.25 Серыял «Чужы раён-2» [СЦ] (16+).
21.40 Тэлегульня «Гульня ў кіно».
23.25 Шоу «Назад у будучыню» (12+).
23.20 «Сусветныя гульні розуму» (12+).
0.05 «Нашы замежнікі». Каталікі сустракаюць Раство (12+).
0.20 Серыял «Дайшнікі-2» [СЦ] (16+).

РТР—Беларусь

6.05 «Новая раніца».
11.00, 14.00, 17.00, 20.00 Весткі.
11.25 Серыял «Вой, ма-мачкі!-2» (12+)
13.50, 16.50, 19.50, 23.00 Навіны — Беларусь.
14.40 Серыял «Марозава» (12+).
17.15 «60 хвілін».
18.35 «Андрэй Малахаў. Прамы эфір» (16+).
21.05 Серыял «Таямніцы следства-20» (16+).
23.10 «Вечар з Уладзімірам Салаўёвым».

НТБ—Беларусь

6.00 «Астрапрагноз».
6.05, 7.00, 8.20, 16.20, 19.35, 22.20, 23.30 Сёння. Галоўнае.
6.10 Формы жыцця. Лясныя гісторыі (6+).
6.20 Беларусы (6+).
7.15 «Здароўе» (12+).
8.00, 10.00, 13.00, 16.00, 19.00 Сёння.
8.35 Сфера інтарэсаў.
8.55 «Навукаманія» (6+).
9.35 «НЗ.by».
10.20 Серыял «Мухтар. Новы след» (16+).
11.10 Серыял «Каманда» (16+).
12.00, 13.45 Баявік «Марскія д'яблы. Рубяжы Радзімы» (16+).
13.20 Агляд. Надзвычайнае здарэнне.
14.50 Пракурорская праверка (16+).
16.25 Гісторыі выратавання (12+).
16.55 «ДНК» (16+).
18.10, 19.50 Серыял «Пёс» (16+).
21.15 Дэтэктыў «Першы ададзел» (16+).
22.25 «НЗ.by: час вынікаў».
22.50, 23.45 Дэтэктыў «Паўабаронца» (16+).

8 канал

7.00, 15.40, 18.55, 21.10, 1.05 «Надвор'е» + «Эрана».
7.05, 15.50 «Мультпарад» (6+).
7.30, 15.45, 20.50 «Прыколы 13-й школы» (6+).
7.35 Серыял «Звышнатуральнае» (12+).
9.00 Камедыя «На месцы прынцэсы» (12+).
10.45 «СБ ТБ».
10.50 Мюзікл «Калядныя падарожжа» (12+).
12.55, 16.15 Серыял «Дзённікі вампіра» (16+).
13.40 Трылер «Спадарожнік» (16+).
17.00 Камедыя «Новае жыццё прынцэсы» (12+).
18.40 «Фэшн is my прафэшн» (12+).
19.00 Камедыя «Брыджыт Джонс» (16+).
20.55 «Вечарніца» (6+).
21.15 Драма «Шчаслівага Раства» (12+).
23.15 Меладрама «Забароненае каханне» (16+).

ВТБ

6.05 "Дурні і дарогі" (16+).
7.00, 14.00 "Раніца з гумарам» (16+).
10.35, 19.00 Серыял «Кухня» (16+).
12.10, 23.25 «КВЗ. Па-нашаму» (16+).
13.15 «Наш рамонт» (16+).
15.50, 3.15 Серыял «Лондангра́д» (16+).
16.55 «Уральскія пельмені» (16+).
18.00 «Рускія не смяюцца» (16+).
20.30 Серыял «Радкам» (16+).
21.30 Фантастыка «Пасля нашай эры» (12+).
0.00 Серыял «Вы ўсе мяне прыводзіце ў шаленства» (16+).
1.00 «Супермамачка» (16+).
2.50 Серыял «Татавы дочкі».
4.05 «Адна за ўсіх» (16+).
4.45 «6 кадраў».

Культура

6.30, 7.00, 7.30, 10.00, 15.00, 19.30, 23.30 Навіны культуры.
6.35 «Пешшу...» Асабнякі Кекушава.
7.05, 20.05 «Правілы жыцця».
7.35, 18.35, 23.50 «Арол у выгнанні. Напалеон на востраве Эльба». Дак. фільм [СЦ].
8.30 Легенды сусветнага кіно. Сафі Ларэн.
8.55 «Варчына зямля». Маст. фільм. 4-я серыя, заключная [СЦ].
10.15 «Назіральнік».
11.10, 0.45 XX стагоддзе. «Кінапанарама». Вядучы Эльдар Разанаў. 1981 год.
12.25 «Пад купалам цырка». Маст. фільм.
13.45 Абсалютны слых.
14.30 Да 75-годдзя Міхаіла Лявіціна. «Зорка бязглуздзіцы. ОБЭРІУТЫ». Частка 3 [СЦ].
15.05 Навіны. Падрабязна. Тэатр.
15.20 Мая любоў — Расія! «Традыцыі чаявання» [СЦ].
15.50 «Уладзімір Какаўцоў. Полымя дзяржаўнага служэння». Дак. фільм.
16.45 Шукальнікі. «Люстра купцоў Елісеевых».
17.35, 20.45 Да 250-годдзя з дня нараджэння Людвіга ван Бетховена. Сяргей Дагадзін і Філіп Капачэўскі. Сачыненні для скрыпкі і фартэпіяна.
19.45 Галоўная роля.
20.30 «Добрай ночы, малыя!»
22.30 Раман у камені. «Партугалія. Замак слёз». Дак. фільм.
23.00 «Рэгтайм, або Разарваны час». «Сабака Савецкага Саюза» [СЦ].
1.55 «Душа Пецярбурга». Дак. фільм.

Настальгія

6.00 «Бяў час». 2007 год (16+).
06.50, 9.45, 11.00, 14.15, 15.45, 17.00, 20.30, 21.45, 2.50, 3.45, 5.00 Музычная настальгія (12+).
7.10 Маст. фільм «Цягнік па-за раскладам» (16+).
8.25 «Ранішняя пошта» (12+).
9.00, 15.00, 21.00, 3.00 «Мінулы час» (12+).
10.00, 16.00, 22.00, 4.00 «Народжаны ў СССР».
12.00 «Спяем, сябры!» (12+)
13.05 Маст. фільм «Адпачынак, які не адбыўся» (16+).
18.00 «Яловая субмарына». «Любімыя песні пра зіму» (16+).
19.00 Фільм-канцэрт «Чатыры інтэрв'ю з зімой» (12+).
20.05 Рытмічная гімнастыка (12+).
23.00 «Навагодні паказ». 1986 год (12+).
0.00 The Best of «СевАлогія» (18+).
1.00 «Рок-н-рол ТБ». 1992 (18+).
1.35 Маст. фільм «Смага» (16+).

EuroSport 1

0.30 Горныя лыжы. Кубак свету (12+).
2.00 Снукер. Scottish Open (6+).
3.30 Скачкі на лыжах з трампліна. Кубак свету (12+).
5.00, 16.00 Снукер. Чэмпіянат свету (6+).
7.00, 18.35 Аўтагонкі. «24 гадзіны Ле-Мана» (12+).
8.30, 20.00 Веласпорт. «Тур дэ Франс» (12+).
9.30, 21.00 Веласпорт. «Джыра д'Італія» (12+).
10.30, 22.00 Веласпорт. «Вуэльта» (12+).
11.30, 23.05 Тэніс. Australian Open (6+).
13.00 Тэніс. US Open (6+).
14.30 Тэніс. «Ралан Гарос» (6+).

Кінакамедыя

0.55 Каханне — гэта для двайх (16+).
2.50 Шафёр напракат (18+).
4.40 Сямейнае рабаванне (16+).
6.20 Новыя прыгоды Аладзіна (6+).
8.20 Хлопчыкам гэта падабаецца (16+).
10.15 Аферысты Дзік і Джэйн (12+).
11.55 Дастаць карантынку (16+).
13.55 Прыгажунчык са стажам (16+).
15.45 Пачні спачатку (16+).
17.40 Завадатары (16+).
19.30 Мы — Мілеры (16+).
21.35 Парк культуры і адпачынку (18 +).
23.35 Эйр Амерыка (16+).

ТБ3

6.00 Калекцыя «Беларусьфільма» (12+).
8.30, 23.35 «Улегцы» (12+).
9.05, 15.25, 4.30 «Суд ідзе». Дак. серыял (16+).
10.10, 17.10 «Старац» (16+).
10.50, 18.20 «Сляпая» (16+).
12.00, 19.30 «Варажбітка» (12+).
13.10 «Містычныя гісторыі» (12+).
14.15 «Паляўнічыя на прывідаў» (16+).
16.30, 4.00 «Знакі лёсу» (16+).
20.45 «Косці». Серыял (16+).

22.35 «Грым». Серыял (16+).
0.15 «Знак якасці» (16+).
1.05 «Містар і місіс Сміт». Баявік (16+).

ТБ1000

5.00, 0.30 Шчаслівы выпадак (12+).
7.10 Эма (16+).
9.40 Чужы білет (12+).
11.35 Цяпло нашых цел (12+).
13.15 Гісторыя аднаго вампіра (16+).
15.15 Двое: я і мой цень (16+).
17.05, 2.15 З любоўю, Розі (16+).
19.00 Кенскія дзяўчынкі (12+).
20.45 Блакітная лагуна (16+).
22.40 Вяртанне ў Блакітную лагуну (16+).
3.45 Чырвоная Шапка супраць зла (12+).

ТБ1000 Рускае кіно

6.00 Яга. Кашмар цёмнага лесу (16+).
8.00 Кольская звышглыбокая (16+).
10.15 Праўдзір (16+).
11.55 Дзень дурня (16+).
13.35, 19.00 Вольф Месінг: Хто бачыў скрозь час (12+).
15.35 Эластыка (16+).
17.10 Начныя вартавыя (12+).
20.50 Цёмны свет (16+).
22.40 Цёмны свет: Раўнавага (12+).
0.20 14+ (16+).
2.10 Мечаносец (18+).
4.00 Дзень дурня (16+).

National Geographic

6.00 Панарама 360 градусаў: разбурэнне аб'ектаў сусветнай спадчыны (16+).
6.45, 13.25, 0.00 Аўта-SOS (16+).
7.35, 14.15, 2.20 Інстынкт выжывання (16+).
8.25 Ледзяная дарога (16+).
9.15, 5.10 Найцяжэйшы ў свеце рамонт (16+).
10.05 У дзікай прыродзе з Беарам Грылсам (16+).
10.55, 20.05 Фабрыка ежы (16+).
11.50 Дзікі тунец (16+).
12.35, 16.50 Дзікі тунец: Поўнач супраць Поўдня (16+).
15.05, 17.40, 1.35 Расследаванні авіякатастроф (16+).
15.55 Мяжа (16+).
18.30 Сакрэтныя матэрыялы старажытнасці (16+).
19.20 Міжнародны аэрапорт Дубай (16+).
21.00, 3.05 Забойства Ісуса (16+).
23.10 Захавальнікі скарбаў Егіпта (16+).
0.50 Ліхтугі за мяжой (16+).

Discovery

8.00, 2.33 Рэальныя дальнабойшчыкі (12+).
8.45, 18.03, 23.09 Гаражнае золата (12+).
9.35, 17.12, 22.18 Круты цюнінг (12+).
10.25, 20.36 Бітвы за кантэйнеры (12+).
11.15 Як гэта зроблена? (12+).
12.06, 19.45, 4.10 Махінатары (12+).
12.57, 3.24 Забытая інжынерыя (12+).
13.48 Забітыя тачкі (12+).
15.30, 4.56 Як гэта ўладкавана? (12+).
16.21, 1.42 Музейныя загадкі (12+).
18.54 Ратавальнікі-цяжкавагавікі (12+).
21.27 Як пабудаваць... што заўгодна (12+).
0.00 Залатая ліхаманка (16+).
0.51, 6.28 Выжыць разам (12+).
5.42 Разбуральнік (16+).
7.14 Голыя і напалоханыя (16+).

ЁСЦЬ ПЫТАННЕ

У СТАРЭЙШЫН СТАНЕ БОЛЬШ НАГРУЗКІ?

У Віцебскім райвыканкаме днямі адбылася дыялогавая пляцоўка па тэматыцы мясцовага самакіравання.

Народныя выбраннікі, прадстаўнікі грамадскіх аб'яднанняў падзяліліся думкамі наконт рэформ, што плануюцца. Да гэтага такія ж абмеркаванні праводзіліся на ўзроўні сельскіх Саветаў пры актыўным удзеле насельніцтва.

У райвыканкаме гаварылі пра магчымыя навацыі ў дзейнасці прадстаўнічай і іншай улад, аб павышэнні ролі органаў кіравання і самакіравання, неабходнасці пераразмеркавання паўнамоцтваў.

Дыскусія атрымалася, як той казаў, не дзеля справаздачы, а вельмі бурнай. Ды і ўдзельнікі разумелі важнасць шчырай размовы напярэдадні VI Усебеларускага народнага сходу. Усе заўвагі, ідэі, меркаванні будуць улічваца, аналізавацца, акумулявацца.

Старшыня абласнога Савета дэпутатаў Уладзімір Цярэнцьеў падкрэсліў, што раён асаблівы: адзіны ў вобласці бездатацыйны, тут вельмі зацікаўлены ў развіцці сельскіх тэрыторый і адзначыў, што ў кожнага раёна ёсць свая спецыфіка, таму і бачанне неабходных перамен можа вельмі адрозніваца.

Старшыні сельскіх выканкамаў не ўтойвалі, што ахвотных стаць дэпутатамі пярвічнага звяна вельмі мала. Літаральна ўгаворваць даводзіцца тых, хто можа паспрабаваць атрымаць давер выбаршчыкаў. Спецыфіка раёна і ў тым, што, па сутнасці, годны прэтэндэнт на дэпутацтва жыве ў Віцебску, а ў правінцыю прыязджае толькі на працу. Канешне, ён апрыёры не разумее нюансы сельскага жыцця. Ды і па логіцы і не павінен — галоўнае, каб быў прафесіяналам сваёй справы. Таму прагучалі прапановы наконт памяншэння колькасці дэпутатаў сельскіх Саветаў. І ў гэтым выпадку прынцып «лепей — меней, ды лепш» будзе якраз запатрабаваны жыццём.

Кіраўнікі мясцовай улады павінны прызначацца, выказалі ўпэўненасць удзельнікі мерапрыемства.

Шмат цікавых ідэй было агучана пра магчымае ўзмацненне ролі старэйшын. Між іншым, менавіта Віцебшчына была калісьці першапраходцам па прыняцці адпаведных юрыдычных рашэнняў, у тым ліку і наконт прэміравання. Безумоўна, гэтыя вяскоўцы лепш за іншых ведаюць, чым жывуць аднавяскоўцы, якія праблемы трэба вырашаць у першую чаргу, на паводзіны каго трэба звярнуць увагу праваахоўным органам... На сёння яны, па вялікім рахунку, інфарматары сельскіх выканкамаў. За сваю грамадскую дзейнасць, калі яна плённая, прэміруюцца, але не кожны месяц і сумы сімвалічныя. Дык, можа, лепш узмацніць інстытут старэйшын? Гэтая прапанова актыўна абмяркоўвалася на круглым стале.

Што датычыцца магчымых змен працэдуры выбараў у парламент, пакуль што, напэўна, рана казаць пра своечасовасць па прынцыпе партыйных спіскаў. Як, напрыклад, у суседняй Расіі. Ды і партыям яшчэ трэба шмат папрацаваць над тым, каб заваяваць папулярнасць. У прыватнасці, каб выбаршчыкі ведалі не толькі лідараў партый, а хоць бы і кіраўнікоў абласных структур.

Аляксандр ПУКШАНСКІ.
Фота Алега КЛІМОВІЧА.

МЕРКАВАННЕ

«Стабільная і развітая Рэспубліка Беларусь — карысна не толькі для нас, але і для ўсіх нашых суседзяў»

Уладзімір КАРАНІК, старшыня Гродзенскага абласнога выканаўчага камітэта:

— Праблем у плюралізме меркаванняў і выказванні свайго пункту гледжання мы не бачым: пад гэта створаны дыялогавыя пляцоўкі, каб людзі, якія маюць свой пункт гледжання, маглі яго выказаць, абгрунтаваць ці зразумець у дыскусіі, чаму тыя падходы, што яны прапаноўваюць, не настолькі эфектыўныя.

На першым этапе, сапраўды, у пратэстнай актыўнасці было шмат эмацыянальнага складніка — гэта нармальная рэакцыя арганізма на нешта, з чым ён дагэтуль не сустракаўся. Рэакцыя на стрэс — спачатку адмаўленне, потым агрэсія, затым гандаль, пасля апатыя і толькі потым прыходзіць прыняцце. Зразумела, на этапе агрэсіі было шмат эмоцый, крыўд, якія не маюць ніякіх падстаў.

Зараз да многіх прыходзіць асэнсаванне, што сур'ёзныя пытанні трэба вырашаць не на плошчах, а ў цішыні кабінетаў, і тое, што спробы вырашэння пытанняў на вуліцах — гэта шлях у нікуды. Таму што краіны, якія прайшлі гэты шлях, на жаль, да светлай будучыні не прыйшлі. Многія да гэтага часу не могуць выкараскацца са становішча, у якое іх завяла вуліца.

Таму розныя пункты гледжання, дыскусія ў грамадстве развіццю не перашкаджаюць, у нейкай ступені нават яму дапамагаюць. Але тут трэба ўсведамляць, што на фоне запыту грамадства на перамены тыя ўладай адчуваліся дастаткова даўно. Яшчэ да выбараў выказваліся прапановы аб неабходнасці правядзення канстытуцыйнай рэформы і пераразмеркавання паўнамоцтваў, для таго каб забяспечыць больш аператыўнае вырашэнне пытанняў на месцах і больш хуткі рух наперад. Запыт на перамены мы адчувалі раней і стараемся яму адпавядаць. Але тое, што адчуўшы гэты запыт частка людзей заняла неканструктыўную пазіцыю — гэта развіццю перашкаджае. Перашкаджаюць не меркаванні ці погляды, перашкаджаюць дзеянні. І, на жаль, нашыя найбольш радыкальныя апаненты ў інструментах выбару дзеяння не саромеюцца (прапановы блакіравання дарог, стымулявання забастовак на прадпрыемствах). Дзякуй рабочым, яны правільна разумеюць: ніхто грошы проста так не заплаціць, іх трэба зарабляць. І калі прадпрыемствы спыніцца — страцяцца рынкі збыту і не факт, што яно потым будзе працаваць.

Фота sb.by

Зноў жа дэструктыўныя прапановы забіраць грошы з банкаўскай сферы, што, натуральна, змяншае ліквіднасць банкаў і такім чынам зніжае іх магчымасці для спажывецкага крэдытавання, рэальнага сектара эканомікі. Пастаянныя заклікі не аказваць знешнюю крэдытную падтрымку, спыніць інвестыцыі, увесці санкцыі — гэта стварае адпаведную нервовую абстаноўку і перашкаджае рабоце і развіццю. Прычым гэта віна не нашых грамадзян. Большасць з іх правільна разумеюць сітуацыю, якая склалася. Тыя, хто імкнецца на гэтай сітуацыі спекуляваць і дасягаць сваіх выключна палітычных (у шэрагу выпадкаў карыслівых) мэт, прычым многія з іх, знаходзячыся за мяжой і атрымліваючы фінансаванне ад замежных дзяржаў, мэтанакіравана спрабуюць апустошыць эканоміку роднай краіны. Як патрыёт і грамадзянін, такіх падыходаў я не разумею.

Вядома, што мы кампенсуем негатыўны ўплыў, дзякуючы зробленым захадам мы забяспечылі стабільную эканамічную сітуацыю. Але ў перыяд пандэміі, калі ўвесь свет ліхаманіць, спрабаваць штучна стварыць праблемы для сваёй краіны... Прычым многія гэтыя людзі маюць вопыт дзяржкіравання і выдатна разумелі, што ўсе гэтыя дзеянні не могуць не адбіцца на жыцці звычайных грамадзян. Яны ў любым выпадку ўскладняць жыццё простых грамадзян і адаб'юцца ў змяншэнні іх даходаў. Але ўсё роўна заклікаюць выконваць пэўныя дзеянні, каб прыйсці да ўлады. Вось гэтага я не разумею, не падтрымліваю і як патрыёт не магу падтрымаць.

Я спадзяюся, што эмоцыі сціхнуць (у тым ліку ў нашых замежных партнёраў) і прыйдзе разуменне, што стабільная і развітая Рэспубліка Беларусь побач з іх граніцамі — карысна не толькі для нашай краіны, але і для ўсіх нашых суседзяў.

Што датычыцца правядзення дыялогавых пляцовак — гэта важна, таму што часта людзі ў эмоцыях не зусім правільна разумеюць відавочныя рэчы. Фармат пляцоўкі дае магчымасць даведацца аб тым, што ўжо робіцца. Магчыма, гэта нашая віна, што дзяржава шмат рабіла, але, напэўна, мала казала. І ў людзей склалася няправільнае адчуванне таго, што адбываецца вакол. Нашыя сістэмы адукацыі, аховы здароўя, чыстыя і спакойныя вуліцы — гэта не дадзенасць зверху, а вынік дастаткова карпатлівай і напружанай работы органаў дзяржкіравання. Фразу аб сацыяльна арыентаванай дзяржаве, напэўна, чуў кожны, але аб яе сэнсе ніхто не задумваўся. А калі пачынаеш расказваць пра аб'ёмы фінансавання адукацыі, аховы здароўя і іншых сацыяльных кірункаў, якія паляпшаюць жыццё людзей, гэта ў многіх выклікае здзіўленне і прыходзіць працвераджэнне.

На адной з сустрэч са студэнтамі мне прапанавалі: «А вы не лічыце неабходным размеркаванне фінансаў, напрыклад, на ахову здароўя і на МУС зраўняць?». Я кажу: «Калі ўлічваць, што на ахову здароўя ў нас выдзяляецца грошай больш чым у пяць з паловай разоў, чым на Міністэрства ўнутраных спраў, вы прапануеце ў пяць разоў павялічыць фінансаванне МУС? Ці ў пяць з паловай разоў скараціць фінансаванне аховы здароўя?» У адказ: «Як больш?»...

І колькасны склад сістэмы аховы здароўя ў нас як мінімум у тры з паловай разы большы, чым колькасць супрацоўнікаў МУС. Таму гэтыя відавочныя рэчы трэба расказваць.

Нехта прапануе: давайце не будзем плаціць падаткі, каб у дзяржавы не было магчымасці ўтрымліваць МУС. Таварышы, калі вы не будзеце плаціць падаткі, у першую чаргу пацерпіць не МУС, а міністэрствы адукацыі і аховы здароўя, якія з'яўляюцца асноўнымі спажыўцамі бюджэту. МУС і Мінабароны фінансуюцца па рэштквым прынцыпе. Таму вы стрэліце сабе ў нагу!

Вось гэтага людзі не разумеюць, і дыялогавая пляцоўка — гэта магчымасць яшчэ раз данесці, што робіцца, з аднаго боку, а з другога — дае магчымасць пачуць разумныя ідэі, якія пры адпаведнай дапрацоўцы могуць больш інтэнсіўна ўкараняцца ў жыццё. Напрыклад, фінансаванне мясцовых ініцыятыў. Мне спадабалася адна з ідэй, калі прапаноўваюць выдзеліць невялікую частку бюджэту і даць магчымасць людзям вырашыць самім, на што яе выдаткаваць (добраўпарадкаванне, павышэнне якасці жыцця ў рэгіёне). Мы таксама абмяркоўвалі (тут няма ніякіх заканадаўчых праблем), каб вылучыць нейкі ўчастак фінансавання і пасля правядзення конкурсу сацыяльных праектаў накіраваць туды грошы.

Вольга АНУФРЫЕВА.

СЛОВА — ЧЫТАЧАМ

«Цаню любімую газету за разважлівасць, памяркоўнасць»

Добры дзень, сяброўка «Звязда»!

Пішa табе пастаянная чытачка і аднадумца. З табой я пасябравала яшчэ ў пачатку 90-х гадоў мінулага стагоддзя. Люблю цябе за тое, што на першых старонках нясеш пазітыў. Героямі фота на першай старонцы з'яўляюцца простыя людзі. Гэта не абавязкова «калгаснікі». Ёсць сярод іх і айцішнікі, і ўрачы, і настаўнікі, і вучоныя, і рамеснікі. Вельмі паважаю «Звязду» за тое, што ніколі не здраджвала беларускай мове. Цаню любімую газету за разважлівасць, памяркоўнасць. Вучуся ў сяброўкі гэтым рысам.

Хачу праз газету «Звязда» выказаць словы падзякі дэпутату Палаты прадстаўнікоў Нацыянальнага сходу Рэспублікі Беларусь па Пухавіцкай выбарчай акрузе № 65 **Алегу БЕЛАКОНЕВУ** за падтрымку і дапамогу членам спажывецкага кааператыва «ГазБудЗалужжа» па газіфікацыі аграгарадка Залужжа Старадарожскага раёна. Мы ўжо і надзею страцілі, што будзем з газам, што ўкладзеныя ўласныя сродкі не прападуць, але дзякуючы настойлівасці шаноўнага Алега Аляксандравіча цывілізацыя прыйшла ў наш глухі кут.

Такім чынам улада паказала свой дзейсны падыход не на словах, а на справе. Жадаю шаноўнаму дэпутату моцнага здароўя, вялікага цярпення ў наш няпросты час.

З павагай да сваёй любімай газеты «Звязда» яе пастаянная падпісчыца **Валянціна ЗАЯЦ.**

БЛІЗКАЯ ЎЛАДА

ПРАЦЯГ З ВЫЕЗДАМ НА МЕСЦА

У мінулую суботу на пытанні гараджан падчас прамой лініі адказваў старшыня Мінскага гарадскога Савета дэпутатаў Андрэй БУГРОЎ. Ён вызначыў чатыры адрасы для наведвання з мэтай больш дэталёвага вывучэння праблемных сітуацый і іх ацэнкі на месцы.

Усяго паступіла амаль тры дзясяткі зваротаў. Яны былі розныя па змесце, характары, нават інтанацыі і эмацыянальным суправаджэнні размовы. Людзі гаварылі пра тое, што іх больш за ўсё хвалюе: праблемныя пытанні жыцця ў новых мікрараёнах, хібы ў жыллёва-камунальнай гаспадарцы, даўгабуды ў сталіцы і іншае.

Напрыклад, жанчына, якая жыве на вуліцы Шышкіна, расказала, што вось ужо больш за шэсць гадоў побач з домам № 26 будуецца кафэ. І ўсе гэтыя гады жыхары суседніх дамоў вымушаны мірыцца з нязручнасцямі, выкліканымі дзеяннямі будаўнікоў: брудная дарога, разбітыя тратуары, рэшткі смецця і г. д. Андрэй Бугроў паабяцаў асабіста вывучыць сітуацыю і праінфармаваць аўтара звароту аб прынятых мерах.

Уладзімір Якаўлевіч, жыхар мікрараёна Сокал, у сваім звароце акрэсліў праблематыку развіцця яго сацыяльнай інфраструктуры, якая істотна адстае ад будаўніцтва жылля: школы перапоўненыя, маецца недахоп дзіцячых паліклінік, адсутнічаюць культурныя ўстановы і адукацыйныя цэнтры, няма, напрыклад, басейна і г. д. Аўтар звароту прапанаваў разгледзець магчымасць прыбудовы да будынка школы дадатковага корпуса для дашкольнікаў або вучняў пачатковых класаў.

На думку Андрэя Бугрова, які ўважліва выслухаў маналог суразмоўніка, вырашэнне праблем Сокала патрабуе асаблівай увагі і вялікіх намаганняў. Бо мікрараён будзе толькі расці і развівацца. Жыллё тут прапануецца і шматдзетным сем'ям.

— З улікам меркаванняў жыхароў разам з раённай адміністрацыяй будзем прымаць канкрэтныя рашэнні, — сказаў старшыня Мінскага гарсавета.

У час прамой лініі ён часам уступаў у дыскусію. Так, адзін з мінчан рашуча патрабаваў пафарбаваць пад'езд яго дома, сцены якога размалявалі падлеткі, хутчэй зрабіць новую дзіцячую пляцоўку ў двары.

У сваю чаргу, Андрэй Бугроў паспрабаваў пераканаць чалавека ў неабходнасці самім жыхарам дома праяўляць больш калектывізму і ініцыятывы ў навядзенні парадку там, дзе жывеш, у сваім двары, а не толькі праяўляць незадаволенасць. Можна і самім пабудаваць нешта нескладанае, «скінуцца» па невялікай суме грошай і асвяжыць, пафарбаваць сцены пад'езда разам з падлеткамі ў выхаваўчых мэтах.

Старшыня гарсавета звярнуў увагу і на тое, што некалькі званкоў было на аднолькавую тэму: выказваліся прэтэнзіі да канструкцый прыпынкаў грамадскага транспарту: навес ад дажджу ёсць, а бакавых сценак, за якія можна часова схавацца ад пранізлівага ветру, няма.

Андрэй Бугроў лічыць гэтыя заўвагі справядлівымі і вартымі вывучэння з мэтай наступнага прыняцця адпаведных мер.

Больш уважліва ацаніць стан пешаходных шляхоў зносін у Мінску падказаў зварот Надзеі Мікалаеўны, якая жыве на вуліцы Выгоцкага. Жанчына прасіла дапамагчы абсталяваць тратуарную дарожку да прыпыначнага пункта. Мясцовыя жыхары звярталіся ў раённую адміністрацыю, але пакуль безвынікова.

Старшыня паабяцаў жанчыне, што асабіста выедзе на месца, каб сустрэцца з насельнікамі вуліцы і разам падумаць, як вырашыць іх праблему. Тым больш што пра гэта казалі і іншыя гараджане.

Былі і прыемныя моманты: мінчане выказвалі словы ўдзячнасці за тое, што ў няпростай сітуацыі, выкліканай барацьбой з пандэміяй, гарадскія ўлады знайшлі час і сродкі па-святочнаму ўпрыгожыць сталіцу да Новага года і тым самым узняць людзям настрой.

Леанід ЛАХМАНЕНКА.
Фота Яўгена ПЯСЕЦКАГА.

Падаражання быць не павінна...

(Заканчэнне. Пачатак на 7-й стар.)

— Як правіла, гандлёвыя сеткі ведаюць, што будзе павышацца попыт, і загадзя да гэтага рыхтуюцца. Дэфіцыту прадуктаў па «індэксе аліўе», як вы яго назвалі, ніколі няма, — адзначыў намеснік міністра.

Дарэчы, ён падкрэсліў, што маніторынг вядзецца пастаянна, а не толькі напярэдадні свят — у МАРГ дастаткова інструментаў для таго, каб уплываць на цэны. Калі, напрыклад, высвятляецца неабгрунтаваны рост цэн, выкарыстоўваюцца меры адміністрацыйнага ўздзеяння аж да закрыцця крам. З пачатку года было выяўлена больш за 170 парушэнняў у цэнаўтварэнні, сума штрафных санкцый перавысіла сто тысяч рублёў, паведаміў Андрэй Картун.

Мінус запалкі

Між іншым, спіс сацыяльна значных тавараў таксама адкарэктуюць. Зараз у ім знаходзіцца крыху больш за 30 пазіцый, растлумачыў суразмоўнік, па якіх профільнае міністэрства можа ўводзіць часовае рэгуляванне на тэрмін да 90 дзён.

— Ужо практычна завершана работа па аптымізацыі гэтага пераліку. Нейкія пазіцыі будуць дададзены, нейкія — выключаны. Але гэта не значыць, што мы станем рэгуляваць усе сацыяльна значныя тавары. Будзем падыходзіць выбарачна і ўзважана, — падкрэсліў намеснік міністра.

Напрыклад, з гэтага спіса прапануюць выключыць запалкі, таму што яны не займаюць значнага месца ў спажывецкім кошыку. Нават пры змене кошту запалкі не паўплываюць на інфляцыю. Якія пазіцыі з'явяцца, суразмоўнік не канкрэтызаваў.

У міністэрстве лічаць лагічным рэгуляваць цэны на тыя пазіцыі,

Напярэдадні Новага года важна звяртаць увагу на цэнавыя змены ў наборы прадуктаў для навагодняга стала, якія не ўваходзяць у спіс сацыяльна значных тавараў, як, напрыклад, хлеб ці малако. Але, пагадзіцеся, пераплачваць за бутэльку шампанскага ці мандарыны не хоча ніхто.

якія аказваюць найбольшы ўплыў на цэны іншых прадуктаў. Напрыклад, калі дзейнічае дзяржрэгуляванне кошту мяса і мясапрадуктаў, ускосна гэта ўплывае і на іншыя прадукты.

— Таму няма неабходнасці рэгуляваць усе пазіцыі. Трэба падыходзіць кропкава. Сыравяленая каўбаса прэміум-сегмента не адносіцца да сацыяльна значных тавараў. Такія пазіцыі мы будзем выключаць. Тое самае і малочная група: няма неабходнасці рэгуляваць глазураваныя сыркі, трэба рэгуляваць толькі малако, калі ў гэтым ёсць неабходнасць, — удакладніў Андрэй Картун.

Віртуальны маніторынг

Дарэчы, падыходы да вывучэння цэн на спажывецкім рынку таксама павінны змяніцца. Зараз плануецца стварэнне ў нашай краіне анлайн-сістэмы маніторынгу цэн, якая будзе выкарыстоўваць даныя сістэмы кантролю касавага абсталявання.

Як паведаміў суразмоўнік, цяпер ідзе работа над тым, каб у рэжыме анлайн атрымліваць інфармацыю ад гандлёвых сетак па дынаміцы цэн і продажаў. На першым этапе будзе пералік асноўных пазіцый — каля сотні, аб якіх Міністэрства антыманапольнага рэгулявання і гандлю штодзённа будзе атрымліваць інфармацыю ад Міністэрства па падатках і зборах на аснове даных сістэмы кантролю. Гэтыя звесткі дапамогуць адсочваць пазіцыі, якія істотна ўплываюць на інфляцыю.

Стварэнне анлайн-сістэмы прадугледжана антыінфляцыйнай праграмай на 2021—2023 гады. Гэта дазволіць у большай ступені лічбавізаваць працэс маніторынгу цэн.

У ТЭМУ

Даражэй — у Мінску, танней — на Гомельшчыне

ФПБ прапануе дадатковыя меры для захавання стабільнасці цэн на найважнейшыя тавары

Федэрацыя прафсаюзаў працягвае штомесяц праводзіць маніторынг цэн на найважнейшыя тавары і паслугі ва ўсіх рэгіёнах краіны.

Як паведамілі ў прэс-службе нацыянальнага прафцэнтра, у лістападзе ў параўнанні з аналагічным перыядам мінулага года на большасць тавараў павышанага попыту цэны засталіся практычна на папярэднім узроўні. У многім гэта вынік таго, што вясной па ініцыятыве ФПБ Мінстэрствам антыманапольнага рэгулявання і гандлю было прынята рашэнне аб увядзенні цэнавага рэгулявання на гэтую групу тавараў. Апошняе дало магчымасць пазбегнуць рэзкага пад'ёму цэн на найбольш папулярныя тавары.

Разам з тым быў адзначаны істотны рост цэн на асобныя прадукты харчавання. Што стала даражэй? Бульба, бабовыя, грэчка, маргарын, сланечнікавы алей, рыс, рыба, а таксама сезонныя прадукты: таматы, агуркі, яблыкі, цытрусавыя. Пры гэтым значны рост цэн на шэраг такіх прадуктаў назіраецца ўжо не першы месяц, звяртаюць увагу ў ФПБ. Калі казаць пра цэнавую сітуацыю ў рэгіёнах, то ў лістападзе максімальна высокія цэны фіксіраваліся ў Мінску, самыя нізкія — у Гомельскай вобласці.

Улічваючы сітуацыю на сусветным рынку, уплыў пандэміі на эканоміку ўсіх краін, ФПБ прапануе падоўжыць у 2021 годзе дзеючы механізм кантролю і рэгулявання цэн на найважнейшыя тавары і паслугі па ўсім ланцужку — ад вытворцы да прылаўка.

Акрамя таго, для выключэння ў зімова-вясновы перыяд росту цэн на традыцыйную агародніну (бульбу, капусту, моркву і буракі) нацыянальны прафцэнтр акцэнтуе ўвагу на неабходнасці ўдасканальвання падыходаў да фарміравання стабілізацыйных фондаў.

— Сёння неабходна выпрацаваць механізмы, якія гарантавалі б, што прадукцыя ў гэтых фондах будзе захоўвацца ў неабходнай колькасці і па вызначаным кошце. Для гэтага неабходна забяспечыць доўгатэрміновыя кантракты паміж вытворцамі і прадаўцамі з гарантаванай аплатай на ўвесь перыяд. Акрамя таго, Федэрацыяй прафсаюзаў прапанавана прапрацаваць пытанне выдачы льготных крэдытаў, вызначыць памеры субсідый для кампенсацыі часткі выдаткаў на выплату працэнтаў за карыстанне банкаўскімі крэдытамі, якімі скарысталіся для стварэння міжсезонных запасаў. Таксама прапануем выкарыстоўваць паніжальныя каэфіцыенты да стаўкі зямельнага падатку юрыдычным асобам, якія захоўваюць і рэалізуюць стабілізацыйныя фонды, назапашваюць гэтую прадукцыю ў сельгаспрадпрыемстваў і насельніцтва. Усе адпаведныя прапановы ўжо накіраваны намі ва ўрад, — паведаміла па выніках правядзення экспертнага савета па цэнах і тарыфах **намеснік старшыні Федэрацыі прафсаюзаў Алена МАНКЕВІЧ.**

Вольга АНУФРЫЕВА.

МЯСЦОВАЕ САМАКІРАВАННЕ

РЭГІСТРАЦЫЙНАЕ ПАСВЕДЧАННЕ № 15 ад 17 лютага 2009 года выдадзена Міністэрствам інфармацыі Рэспублікі Беларусь.
Заснавальнікі: Савет Рэспублікі Нацыянальнага сходу Рэспублікі Беларусь, Палата прадстаўнікоў Нацыянальнага сходу Рэспублікі Беларусь, рэдакцыйна-выдавецкая ўстанова «Выдавецкі дом «Звязда».

Выдавец — рэдакцыйна-выдавецкая ўстанова «Выдавецкі дом «Звязда»

Дырэктар — галоўны рэдактар КАРЛЮКЕВІЧ АЛЯКСАНДР МІКАЛАЕВІЧ.

Адказны за выпуск: АНУФРЫЕВА В. А.

www.zviazda.by

e-mail: info@zviazda.by
(для зваротаў): zvarot@zviazda.by

АДРАС РЭДАКЦЫІ:
220013, г. Мінск, вул. Б. Хмяльніцкага, 10а.
КАНТАКТНЫ ТЭЛЕФОН 311 17 35;
e-mail: info@zviazda.by

Газета аддрукавана ў Рэспубліканскім унітарным прадпрыемстве «Выдавецтва «Беларускі Дом друку». ЛП № 02330/106 ад 03.04.2009. 220013, г. Мінск, прасп. Незалежнасці, 79/1.

Тыраж 14.804. **Нумар падпісаны ў 19.30 17 снежня 2020 года.**

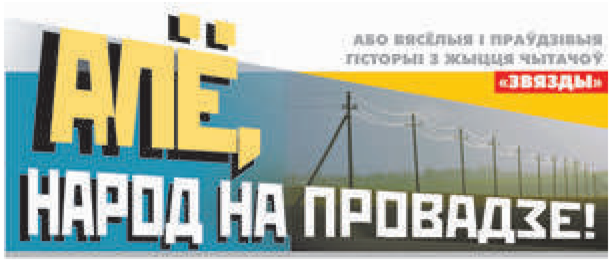

ШКАДА ПТУШАЧКУ...

АЛЬБО АБ ТЫМ, ЯК ПАСВАРЫЛІСЯ МІТРАФАНАВІЧ І АРКАДЗЕВІЧ

Гісторыю пра іх варта пачаць здалёк: з таго, што гэтыя два дзядзькі жылі ў вёсцы, у суседстве, працавалі ў адным калгасе, што вайну адзін аднаму яны, як быццам, не аб'яўлялі, аднак згоды ў іх таксама не было...

І ўсё, відаць, таму, што кожны лічыў сябе хай не самым разумным, але ж разумнейшым за іншага, прычым — ва ўсім. Ну хоць бы ў грамадзянскай пазіцыі, у барацьбе з недахопамі.

Было, напрыклад: на ферме злавілі злодзея. І нават не ўпершыню. Аркадзевіч тут жа дае сігнал у інстанцыі: маўляў, так і так, ці ёсць у калгасе начальства, а калі ёсць, то куды глядзіць?..

З інстанцыі праз нейкі час камісія, праверка — Аркадзевічу пісьмовы адказ: маўляў, факты чаcткова пацверджаны. Кіраўніцтва ў калгасе ёсць і яно строга папярэджана...

Мітрафанавіч жа з любым непарадкам змагаўся інакш: ён з сабою насіў аброць. А далей...

Заўважыць, напрыклад, што нехта з даглядчыкаў не тое што крадзе, проста неахайна вязе — рассыпае кармы для жывёлы, і...

На першы раз яшчэ можа прыгразіць, а вось на другі — ужо наўрад.

Баяліся яго... Нават тое ж калгаснае начальства, бо дзядзьку, як выглядала, было ўсё роўна, каго аброццю сцебануць. Родная жонцы гразіў (яна таксама на ферме працавала), што калі з работы хоць нешта прынясе, — прыб'е на месцы.

...Вось такія былі суседзі і такія ў іх метады барацьбы. Аркадзевіч лічыў, што лепшыя — у яго, бо законныя, Мітрафанавіч — што ў яго, бо дзейсныя!.. Ды і хто, скажыце, быў той Аркадзевіч? Галота няшчасная. Падхалім: для таго каб да начальства наблізіцца, нават размаўляць стараўся па-руску — акурат як яно...

А вось Мітрафанавіч — ён не з галоты, ён з хутаран, з сапраўдных гаспадароў! Праўда, неяк...

Значыць, ідзе ён дамоў на абед са сваёю аброццю. Глядзіць — на вуліцы два пеўні б'юцца: суседаў здыхлік, можна сказаць, і ягоны цар...

Які перамагае?

Ну, зразумела ж...

Пастаяў каля іх Мітрафанавіч, палюбаваўся на свайго певуна ды яшчэ і падахвоціў: маўляў, дай яму, дай, пакажы, хто галоўны... Ды і пайшоў сабе ў хату. Папалуднаваў там, газету пачытаў — пара на работу ісці. Зняў аброць і шапку з цвіка, выйшаў на вуліцу, а там...

Вочы б не бачылі: той суседаў здыхлік ужо, здаецца, таго — дабіў ягонага пеўня!

— Кыш, каб ты здох! — кінуўся да птушкі Мітрафанавіч. А ўжо ж як замахнуўся, як абазваў гаспадара...

Той якраз гной выкідаў, з віламі на шум гэты выйшаў. І маўчаць таксама ж не стаў. Пасварыліся мужыкі. Можа, нават пабіліся б, але ж Мітрафанавіч разумеў, што з аброццю на вілы — як з відэльцам на танк...

А да ўсяго яшчэ і сам вінаваты: «не разняў» двух пеўняў, «падставіў» свайго...

Карацей, згоды паміж суседзямі не было і раней, а з тога часу яны яшчэ і вітацца перасталі, бо ў абодвух прынцыпы, з-за якіх...

Загінуў певень, без пары галаву злажыў. А галоўнае — ні за што.

Соф'я Сарокіна,
Жлобінскі раён.

КАНДРАТ І ЯГОНЫЯ ЖОНКІ

Некалі ў нашай вёсцы жыла цікавая пара — Кандрат і Агапка. Дзяцей у іх не было, і — хто ведае — можа, з гэтай прычыны надумаў гаспадар сабе іншую жонку шукаць — маладую.

Колькі там часу прайшло, — знайшоў, прывёў да сябе ў хату. Старой, як быццам, трэба было б сыходзіць, а няма куды — прыйшлося, беднай, застацца.

Так яны і зажылі: новая жонка спаць кладзецца з Кандратам, былая — лезе на печ. Ды і каля печы яна па-ранейшаму за гаспадыню...

Раніцай неяк падступілася, каб запаліць, каб зрабіць для сям'і снеданак, а дроў няма.

Пабудзіла яна маладую Кандратаву жонку. Удзвюх пайшлі пілаваць.

— Ну, а зараз яшчэ і пасячом, — распараджаецца Агапка.

— Яшчэ чаго?! — фыркае маладзіца. — Няхай Кандрат сячэ!.. Ды і наогул, Агапка, — я на тваім месцы ўжо даўно б яму галаву адсекла!

Гаворыць яна так і не бачыць, што Кандрат у яе за спінай стаіць, што ён усё гэта чуе. А потым як закрычыць:

— Агапка, а ну запрагай кабылу! Грузі на воз барахло гэтай сцервы!.. Каб у нашай хаце нават духу яе не было!..

Прагнаў маладуху, а з Агапкай жыць застаўся.

Міхась Сліва,
г. Рагачоў

ЛЮДЗІ МОГУЦЬ ПА-РОЗНАМУ ЖЫЦЬ...

Некалі даўно моладзь з вёсак з'язджала, цяпер — хто-ніхто з тых хлопцаў і дзяўчат пачынае вяртацца. Вось і мая прыяцелька, атрымаўшы «званне» пенсіянеркі, пакінула ў Мінску трохпакаёвую кватэру — пераехала на радзіму, у бацькаву хату.

Надоечы мы ўспаміналі з ёй даўнейшае: маіх бацькоў ды яе дзеда Лёксу і бацечку Пятра (хай на тым свеце ім добра будзе, бо добрыя ж людзі!)... І такія заўзятыя рыбакі! Можна сказаць, нават хворыя, на рыбалку, бо абодвум без розніцы было, зловяць што ці не зловяць, дзвюх плотак для катоў ці па пяць шчупакоў — ім галоўнае пасядзець... Ну і юшку зварыць на беразе. Калі пашчасціць, — то найлепш на закуску.

Дык вось неяк раз пайшлі яны з вудамі на рэчку (гэта блізка ў нас). Пахадзілі там, пасядзелі — клёву амаль не было, а вось думка адна даймала:

— Слухай, бацька, ты помніш, які сёння дзень? — папытаўся сын.

— А як жа! — усміхнуўся стары. — Пятра і Паўла... Вялікае свята. Тваё...

— Дык у мяне гатовая брага ў лазні. Можна гарэлку выгнаць.

Ад гэтых слоў мужчыны тут жа прыступілі да справы — не скажаш, што прывычнай (пасля вайны гарэлку доўга не гналі — не было з чаго), але ж знаёмай... А таму не дзіва, што досыць хутка з тонкай трубкі змеевіка ўжо заструменіў пахкі (з чыстага жыта!) натурпрадукт. У Пятра аж слінкі пацяклі — падставіў конаўку... Аднак бацька строга прыгразіў:

— Не смецькі!.. Зробім справу, — тады.

...Да канца яе заставалася ўсяго нічога, калі з-за кустоў паказаўся Рыгор, ён жа — першы стукач у акрузе... «Ну ўсё — нам турма», — падумалі бацька з сынам, але ж іншага выйсця не бачылі: прывецілі «госця», пачаставалі гарэлкай, далі прыкусіць. А заадно дзед Лёкса спытаў: «Рыгор, ты ж ведаеш, дзе месца для языка?.. Правільна — за зубамі. Дык ты ж глядзі — пабудзь чалавекам, не выдавай...». — «Ды што вы? Бронь божа! Маўчу, як магіла!» — паабяцаў Рыгор. І пры гэтым так хутка пашыбаваў у бок сельсавета, што сумненняў не заставалася: здасць іх... Як піць дасць!

Значыць, бацьку з сынам трэба было спяшацца. Над вогнішчам яны спехам павесілі кацялок з рыбай. Увесь самагонны рыштунак хуценька разабралі і «ўтапілі» ў рацэ... Вядро з гарэлкай схавалі не паспелі — пачуўся гул матацыкла: з'явіўся іх участковы, а з ім яшчэ і ўпаўнаважаны з сельсавета.

Прыезджыя ўдвух і досыць уважліва агледзелі тэрыторыю вакол трыногі, зазірнулі ў кацялок, дзе варылася юшка.

— Добра пахне, скажы! — прызнаў участковы. — Прыпраўкамі...

— Я нічога не чую, — адказаў «паняты». — Насмарк...

«Няўжо пранясе?» — не паверылі шчасцю самагоншчыкі, бо, нічога крымінальнага не ўбачыўшы, «госці» ўжо збіраліся пісаць пратакол... Два вядры ля крынічкі ў апошні момант заўважылі.

— Глянь, што там, — даручыў «панятому» ўчастковы.

«Не пранесла», — зноў жахнуліся бацька з сынам, гледзячы, як той упаўнаважаны кіруе да крыніцы, як нахіляецца над вядром.

— Вада! — закрычаў здалёк «пасланец».

— А яе, што, з гэтай крыніцы п'юць? — спытаў участковы ў дзеда.

— Мы прывычныя, п'ём бывала, — не схлусіў той. — А вось вам — я ніяк бы не раіў...

Трэба сказаць, што дзед Лёкса ў акрузе чалавекам быў вельмі паважаным — шчырым працаўніком, ветэранам вайны, ардэнаносцам... Да яго парад проста грэх было не прыслухацца.

У выніку «экіпаж» з чым прыехаў, з тым і паехаў: самагонка засталася ў вядры... Вось толькі пяць пасля перажытага мужчынам зусім не хацелася — нават пад юшку, на святога Пятра.

...Згадалі мы з прыяцелькай гэту гісторыю, і ў памяці міжволі ўсплылі радкі Сяргея Астравога: «В жизни можно по-разному жить. / В горе можно и в радости. / Вовремя есть, Вовремя пить. / Вовремя делать гадости...»

Былі ды і засталіся, на жаль, вось такія «аматары». Але ж добрым словам і куды часцей мы ўспамінаем іншых... Ды хоць бы і таго ўчастковага з «панятым», якія, ну вядома ж, маглі б тады пасадзіць «самагоншчыкаў», зламаць жыццё іх жонкам, дзецям, кінуць цень нават на ўнукаў, але...

Добрае імя ім было даражэй.

Ніна Сашына,
Бярэзінскі раён.

Рубрыку вядзе Валянціна ДОЎНАР.

Ад яе ж. *«Апошнія лісткі ў календары, сыходзіць год — самотны і стары...» Гэта была апошняя (сёлета) падборка вясёлых і праўдзівых гісторый. Час вызначаць найлепшыя.*

Нагадаем, што рэдакцыя робіць гэта з улікам меркаванняў чытачоў. А таму, калі ласка, напішыце, што спадабалася, што запомнілася, каго з аўтараў варта прызнаць найлепшым расказчыкам — пераможцам традыцыйнага звяздоўскага конкурсу — і ўручыць памятныя прызы.

Неасабісты суб'ектыў

Новы год як прадчуванне

Ці залежыць святочны настрой ад наяўнасці аліўе і мандарынаў?

У снежні, нават такім не падобным на самога сябе, як было летась і як, мяркуючы па ўсім, будзе сёлета, заўсёды згадваецца дзяцінства і незвычайнае лёгкае пачуццё прадчування чароўнага свята. Стараешся яго, гэта пачуццё, злавіць хоць на хвіліну, — а не атрымліваецца. «Можа, справа ва ўзросце?» — скептычна сама ў сябе пытаешся. Можа. А можа, яшчэ і ў тым, што памяняліся аб'ектыўныя абставіны. Тое, чаго не было, ёсць напоўніцу. А таго, што здавалася звычайным і абавязковым, — няма.

Ну вось глядзіце. Ядомыя сімвалы свята. Мандарыны. Ці зялёны кансерваваны гарошак. Цяпер у любым, нават вясковым, магазіне ці аўтакраме ён у наяўнасці. Калі ж магазін большы — «прадстаўлены шырокі асартымент». Выбірай на любыя густ і кашалёк. А раней жа мандарыны былі менавіта навагодняй раскошай — каб іх пакаштаваць, за імі трэба было яшчэ і пабегаць-пашукаць-пастаяць у чарзе. І тое ў горадзе. Калі ж гэтыя дзівосныя фрукты хтосьці з гарадскіх прывозіў у вёску — інакш чым райскія яблыкі, якія шанцуе каштаваць толькі выбраным, яны не ўспрымаліся. Іх пах, які трывала замацаваўся як пах Новага года, змешваўся з пахамі хвоі ад прынесенай з марознага лесу ёлкі і здаваўся самым лепшым, самым святочным водарам у жыцці. Я, калі шчыра, не памятаю, якія былі мандарыны майго вясковага дзяцінства на смак: салодкія ці кіславатыя, але дакладна ведаю, што смак той быў — найлепшы... А што цяпер? Ходзіш між скрынак з аранжавымі пладамі, выбіраеш: гэтыя абхазскія, гэтыя іспанскія, гэтыя з Егіпта. Круціш носам: у гэтых костачак шмат, гэтыя чысціцца дрэнна, гэтыя кіслыя. Якое ж тут свята і яго прадчуванне? Звычайны паход у звычайны магазін, прычым незалежна ад пары года.

Ці той жа гарошак. Памятаеце гэтыя літровыя венгерскія бляшанкі з цёмна-сінім канцікам? Таксама дэфіцыт, таксама атрыбут менавіта Новага года. Мяккія зялёныя гарошыны, якія асцярожна, каб, крый божа, якая не звалілася на падлогу, горкай высыпалі на астатнія накрышаныя «працэцкія» інгрэдыенты аліўе і асцярожна перамешвалі, дадаючы пакрысе яшчэ адзін дэфіцытны прадукт — маянэз, закатаны пад блакітнай бляшанай крышачкай у маленькім слоічку. Яго не лілі — накладвалі лыжкай, такі быў густы. Слоічка на вялікую міску святочнай салаты не хапала — і тады шчодра дабаўлялі жоўтай вясковай смятаны. Не ведаю — можа, менавіта з-за яе тая аліўе з дзяцінства была самай смачнай з усіх, што даводзілася каштаваць за жыццё. Дарэчы, «аліўе» гэтую салату ніхто не зваў — ён быў «гарошак» (пэўна, з павагі да яго галоўнага дэфіцытнага складніку). А бляшанка з-пад гарошку з напісанымі на ёй замежнымі белымі літарамі, старанна вымытая, ставілася куды на шафку ці на загнетак — гэткі своеасаблівы сімвал тагачаснага дабрабыту. Падобныя ёмістасці, як і бляшанкі ад растваральнай індыйскай кавы (памятаеце, такія сакавіта-карычневыя з літарамі наўскос), і сёння можна ўбачыць на вясковых кухнях — у іх гаспадыні захоўваюць якую дробязь, каляндру ці насенне фасолі, напрыклад.

Цяпер жа гарошку — хоць венгерскага, хоць іспанскага, хоць свайго, тураўскага (дарэчы, апошні, як на мой густ, самы ўдалы)... У бляшанках, у слоіках, нават у тэтра-упакоўцы. І маянэз ліецца ракой — ва ўсіх сэнсах. І посны, і салатны, і «той самы» правансаль (праўда, ніякі не «той самы»). Пайшоў, купіў, прынёс, з'еў, упакоўку выкінуў. Хоць кожны дзень, калі жаданне ёсць і здароўе дазваляе. Ну і дзе тут свята?

І з нехарчовым складнікам — тое самае. Як цяпер дзіцяці карнавальны касцюм здабываюць? Правільна, у інтэрнэт-краме ці ў звычайнай. Хочаш новы — калі ласка, хочаш б/у — яшчэ прасцей і танней. Купіў, прынёс, надзеў адзін вечар, паклаў у шафу (пусціў на анучы, выставіў на продаж). Дзе свята? І каб не фоткі, ці запомніць дзіця, кім яно было на ранішніку летась? А пазалетась? А ў выпускной групе?.. Мы нядаўна з сястрой прыгадвалі Новы год, дык яна здзівіла: памятае, які касцюм быў у яе ў другім класе, а ў брата ў пятым. Яна была Кветачка, а брат быў Чорт. І яны два тыдні з мамай вечарамі майстравалі ёй на спадніцу пялёсткі з кардону, абшываючы іх пафарбаванай марляй, а брату прышывалі да трыко звіты з вяровак і вымачваны ў чарніле хвост і мацавалі на абручык з дроту рожкі. Што тут дзіўнага? Проста было гэта пяцьдзясят гадоў назад — а помніцца. Што ўжо казаць пра мае «маладзейшыя» гадоў на пятнаццаць успаміны. Я нават помню пах лаку для пазногцяў, які «пазычылі» з мамай у сястры. Ён быў з бліскаўкамі, за вялікія грошы прывезены з Германіі. Але ж у мяне быў касцюм Сонейка — і на кароне, якая ў выглядзе чырвонага сонца з прамянямі была зроблена з кардону, так не хапала бліскавак. Бутэлечкі лаку нам якраз хапіла, і першы мой у жыцці школьны касцюм (а яшчэ ж была выканана песня «Выглянуло солнышко, блещет на лугу») заняў на карнавале першае месца. Год быў, здаецца, 1981-ы. Чаму помніцца? Таму што з дэталямі, з радасцю, з тым самым прадчуваннем свята...

ЗРЭШТЫ, галоўнае — не гэтыя матэрыяльныя складнікі. І нават не тое, што тады — дзесяць, дваццаць, трыццаць, сорак, пяцьдзясят гадоў назад — была сапраўдная зіма — з гурбамі да аблокаў, са скрыпучымі маразамі і сляпучым халодным сонцам, з дрэвамі, калматымі ад шэрані. Галоўнае было ў іншым. У тым, як нашы бацькі, бабулі-дзядулі ўмелі радавацца дробязям накшталт бляшанкі венгерскага гарошку, умелі зрабіць свята, выразаўшы яго з кавалку кардону і абцягнуўшы пафарбаванай у зялёны марляй, умелі падарыць любоў і ўвагу кожнаму з сям'і. Пэўна, дзякуючы гэтаму, апошняму, і захавалася на ўсё жыццё дзівоснае прадчуванне чароўнага свята.

Што сёння нам перашкаджае дарыць яго самім сабе і нашым дзецям? Калі адкажу: ніхто і нішто, акрамя нас саміх, — думаю, буду мець рацыю.

Алена ЛЯЎКОВІЧ.

ИЗВЕЩЕНИЕ о проведении 22 января 2021 года торгов с условиями по продаже имущества, принадлежащего ОАО «ДСТ № 7»

Предмет торгов № 1

Изолированное помещение с инв. № в ЕГРНИ 500/D-70786223 общей площадью 156,6 кв. м, расположенное по адресу: г. Минск, ул. Лейтенанта Кижеватова, 8-20 (наименование: помещение общественного питания, назначение: помещение общественного питания); изолированное помещение с инв. № в ЕГРНИ 500/D-70786222 общей площадью 53,0 кв. м, расположенное по адресу: г. Минск, ул. Лейтенанта Кижеватова, 8-19 (наименование: помещение физкультурно-оздоровительного и спортивного назначения, назначение: помещение физкультурно-оздоровительного и спортивного назначения); изолированное помещение с инв. № в ЕГРНИ 500/D-70786220 общей площадью 12,5 кв. м, расположенное по адресу: г. Минск, ул. Лейтенанта Кижеватова, 8-17 (наименование: помещение санитарно-бытового назначения, назначение: помещение санитарно-бытового назначения)

Начальная цена: 525 500,00 бел. руб. без учета НДС

Сумма задатка: 52 500,00 бел. руб.

Обременение: аренда

Предмет торгов № 2

Капитальное строение с инв. № в ЕГРНИ 500/С-45775 общей площадью 11,6 кв. м, расположенное по адресу: г. Минск, ул. Лейтенанта Кижеватова, 8/1 (наименование: здание неустановленного назначения, назначение: здание неустановленного назначения); капитальное строение с инв. № в ЕГРНИ 500/С-1003303 протяженностью 610,0 п. м, расположенное по адресу: г. Минск, ул. Лейтенанта Кижеватова, 8 (наименование: кабельная сеть наружного освещения, назначение: сооружение специализированное энергетики, составные части и принадлежности: кабельная линия (лит. 1-4); опора освещения (лит. 1-18); архитектурно-декоративная подсветка (лит. 1-26); капитальное строение с инв. № в ЕГРНИ 500/С-1002630 протяженностью 518,4 п. м, расположенное по адресу: г. Минск, ул. Лейтенанта Кижеватова, 8 (наименование: тепловая сеть, назначение: сооружение специализированное коммунального хозяйства, составные части и принадлежности: трубопровод тепловой сети (Литер 1), трубопровод тепловой сети (Литер 2), трубопровод тепловой сети (Литер 3); капитальное строение с инв. № в ЕГРНИ 500/С-1003304 протяженностью 1 100,0 п. м, расположенное по адресу: г. Минск, ул. Лейтенанта Кижеватова, 8 (наименование: кабельная сеть 0,4 кВ, назначение: сооружение специализированное энергетики, составные части и принадлежности: низковольтный кабель (лит. 1-4); капитальное строение с инв. № в ЕГРНИ 500/С-1002877 протяженностью 388,8 п. м, расположенное по адресу: г. Минск, ул. Лейтенанта Кижеватова, 8 (наименование: ливневая канализационная сеть, назначение: сооружение специализированное коммунального хозяйства, составные части и принадлежности: трубопровод ливневой канализации (литер 1-36), ливневой колодец (литер 37-39), дождеприемник (литер 40-42), очистные сооружения (литер 43-44); капитальное строение с инв. № в ЕГРНИ 500/С-1002879 протяженностью 331,0 п. м, расположенное по адресу: г. Минск, ул. Лейтенанта Кижеватова, 8 (наименование: канализационная сеть, назначение: сооружение специализированное коммунального хозяйства, составные части и принадлежности: трубопровод канализационной сети (Литер 1), трубопровод канализационной сети (Литер 2), трубопровод канализационной сети (Литер 3), трубопровод канализационной сети (Литер 4), трубопровод канализационной сети (Литер 5); капитальное строение с инв. № в ЕГРНИ 500/С-1002631 протяженностью 488,0 п. м, расположенное по адресу: г. Минск, ул. Лейтенанта Кижеватова, 8 (наименование: водопроводная сеть, назначение: сооружение специализированное коммунального хозяйства, составные части и принадлежности: трубопровод водопроводной сети (Литер 1), трубопровод водопроводной сети (Литер 2), Трубопровод водопроводной сети (Литер 3), трубопровод водопроводной сети (Литер 4), трубопровод водопроводной сети (Литер 5), футляр (стальной) (Литер 6), футляр (стальной) (Литер 7), футляр (стальной) (Литер 8);
шлагбаум WIL6 с инв. № 47003 2010 года ввода в эксплуатацию; шлагбаум автоматический с инв. № 47002 2009 года ввода в эксплуатацию

Начальная цена: 266 308,85 бел. руб. без учета НДС

Сумма задатка: 26 600,00 бел. руб.

Продавец имущества: ОАО «ДСТ № 7», 223021, Минская обл., Минский р-н, 500 м восточнее д. Богатырёво, АБК, тел. (017) 507-61-83.

Организатор торгов: государственное предприятие «МГЦН», ул. К. Маркса, 39, к. 10, 220030, г. Минск, тел. (017) 363-25-62.

Условие торгов: победитель торгов (покупатель) оплачивает вознаграждение за организацию и проведение торгов, включающее затраты на организацию и проведение результативного аукциона, в размере 1 процента от цены продажи предмета торгов, указанной в протоколе о результатах торгов, в течение 3 рабочих дней со дня проведения торгов.

Торги проводятся в соответствии со ст.ст. 417, 418 Гражданского кодекса Республики Беларусь и порядком проведения аукциона по продаже имущества ОАО «ДСТ № 7», утвержденным организатором торгов.

К участию в торгах допускаются юридические и физические лица, внесшие задаток и заключившие соглашение с организатором торгов о правах и обязанностях сторон в процессе подготовки и проведения аукциона по соответствующему предмету торгов, а также представившие организатору торгов следующие документы:

заявление на участие в аукционе (по форме, установленной организатором торгов); заявление об ознакомлении с документами, продаваемым имуществом, порядком проведения аукциона (по форме, установленной организатором торгов); копию свидетельства о регистрации (для юридических лиц и индивидуальных предпринимателей); копию устава (для юридических лиц); копию платежного документа о внесении задатка; документы, подтверждающие полномочия представителя юридического (физического) лица; а также при необходимости иные документы в соответствии с порядком проведения аукциона.

Задаток перечисляется в срок, установленный для приема документов на участие в аукционе, на расчетный счет государственного предприятия «МГЦН» № BY15 BLBB 3012 0190 3985 8300 1001 в ОАО «Белинвестбанк», центр банковских услуг № 527, г. Минск, БИК BLBBBY2X, УНП получателя 190398583.

Торги проходят в форме открытого аукциона с условиями на повышение начальной цены. Торги проводит аукционист, определенный организатором торгов. В процессе торгов начальная цена повышается аукционистом до тех пор, пока только один участник согласится приобрести предмет торгов. Данный участник объявляется победителем торгов, а наивысшая цена (цена продажи) фиксируется в протоколе о результатах торгов и не включает НДС. В ходе торгов участники могут предлагать свою цену за продаваемое имущество в соответствии с порядком проведения аукциона.

В случае если торги признаны несостоявшимися в силу того, что заявление на участие в них подано только одним участником или для участия в них явился только один участник, предмет торгов продается этому участнику (покупателю) при его согласии по начальной цене, увеличенной на пять процентов.

Договор купли-продажи между продавцом и победителем торгов (покупателем) заключается после предъявления копии платежных документов о перечислении суммы вознаграждения за организацию и проведение торгов и подписывается в течение 10 рабочих дней со дня проведения торгов.

Оплата стоимости приобретенного имущества с учетом НДС осуществляется победителем торгов (покупателем) в порядке, предусмотренном в договоре купли-продажи. По согласованию с продавцом возможна рассрочка платежа.

Торги проводятся **22 января 2021 года в 12.00** по адресу: г. Минск, ул. К. Маркса, 39, зал аукционов. Прием документов, а также консультации по вопросам участия в торгах осуществляются **с 21.12.2020 по 20.01.2021 включительно** в рабочие дни с 09.00 до 13.00 и с 14.00 до 17.00 (по пятницам – до 16.45) по адресу: г. Минск, ул. К. Маркса, 39, каб. 6.

Телефоны для справок:
(017) 365-48-36 (государственное предприятие «МГЦН»);
(017) 507-61-83 (ОАО «ДСТ № 7»).

ЗАО «БЕЛРЕАЛИЗАЦИЯ» ОБЪЯВЛЯЕТ АУКЦИОН

Организатор торгов: **ЗАО «Белреализация»** (УНП 191113330), 220089, г. Минск, ул. Уманская, 54, 4-й этаж паркинга, каб. 28, тел.: 8 (017) 298-53-53; (8029) 690 54 09, **BELTORGI.BY**

Продавец: **ОАО «Житковичлес»** (УНП 400049968), 247960, Гомельская обл., г. Житковичи, ул. К. Маркса, 80, в лице ликвидатора Лобко Александра Николаевича, тел. 8 (02353) 2-18-74.

Публичные торги в электронной форме будут проведены: **19 января 2021 г. 09.00–17.00** на электронной торговой площадке **BELTORGI.BY.**

№ п/п	Предмет торгов	Место-нахож-дение	Начальная цена предмета торгов, бел. руб. с НДС
1	Трактор трелевочный «Беларус» ТТР-401 М-05, гос. № ЕВ3-3908, 2010 г. в.	1	20 000,00
2	Трактор трелевочный ТТР-401 М-05, гос. № ЕВ3-4519, 2010 г. в.	1	20 000,00
3	Машина транспортно-погрузочная лесная МТПЛ 5-11, гос. № 6086 ЕК-3, 2018 г. в.	1	35 000,00
4	Трактор трелевочный «Беларус»-ТТР-401М-04 гос. № ЕВ3-3433, 2010 г. в.	1	20 000,00
5	Машина транспортно-погрузочная лесная МТПЛ 5-11, гос. № 6089 ЕК-3, 2010 г. в.	1	35 000,00
6	Трактор трелевочный ТТР-401М, гос. № ЕВ3 - 1469, двиг.№ 448169, 2009 г. в.	1	20 000,00
7	Машина транспортно-погрузочная лесная МТПЛ-5-11, гос. № ЕК-3 5443, 2018 г. в.	1	35 000,00
8	Трактор трелевочный ТТР-401 М-05, гос. № ЕВ3-4522, 2010 г. в.	1	20 000,00
9	Машина транспортно-погрузочная лесная МТПЛ 5-11, гос. № 5460-3 ЕК, 2010 г. в.	1	35 000,00
10	Трактор трелевочный «Беларус» ТТР-401 М-05, гос. № ЕВ3-3909, 2010 г. в.	1	20 000,00
11	Машина погрузочно-транспортная «Беларус» МПТ, гос. № ЕК3-7150, 2010 г. в.	1	40 000,00
12	Машина погрузочно-транспортная «Беларус» МПТ, гос. № ЕК3-7148, 2011 г. в.	1	40 000,00
13	Трактор трелевочный ТТР-401 М-05, гос. № ЕК 3-7131, 2010 г. в.	1	20 000,00
14	Машина транспортно-погрузочная лесная МТПЛ-5-11, гос. № 4548-3 ЕК, 2018 г. в.	1	32 000,00
15	Автомобиль МАЗ 6303-А8, гос. № АЕ 7919-3 с манипулятором гидравлическим М-75-04, 2010 г. в.	1	40 000,00
16	Прицеп МАЗ 837810 (022), гос. № А 4815 А-3, 2010 г. в.	1	10 000,00
17	Автомобиль МАЗ 6303-А8, гос. № АЕ 7921-3, с манипулятором гидравлическим М-75-04, 2010 г. в.	1	40 000,00
18	Прицеп МАЗ 837810 (022), гос. № А 4816 А-3, 2010 г. в.	1	10 000,00
19	Автомобиль ЗИЛ ММЗ554М, гос. № 0452-3 АМ, 1986 г. в.	1	2 800,00
20	МАЗ-5551 Самосвал, гос. № АВ 33-55-3, 1991 г. в.	1	11 000,00
21	Автомастерская ЗИЛ 131 ПРМ, гос. № АІ 3858-3, 1990 г. в.	1	7 000,00
22	Автомашина «УРАЛ» 4320-3, гос. № ЕМ 6265, 1996 г. в. (без постановки на учет) с гидроманипулятором ПЛ 70-02, 2002 г. в.	1	16 000,00
23	Автомобиль КРАЗ 260, гос. № АК 6780-3, 1998 г. в. с гидроманипулятором Атлант ЛВ 185-10 2004 г	1	26 000,00
24	Автомобиль УАЗ*390945*330 № двиг. 409100* В3044904, № шасси 330360В0459912, гос. № АІ 1144-3, 2010 г. в.	1	9 000,00
25	Автомобиль легковой HYUNDAI SANTAFE 2,4, гос. № 12 44 ЕР-3, 2012 г. в.	1	40 000,00
26	Легковой автомобиль «Фольксваген Пассат», гос. № 2054 ВС-3, 1998 г. в.	1	9 000,00
27	Полуприцеп УПП1212, 1993 г. в. (без постановки на учет)	1	4 000,00
28	Газ 53 Автоцистерна АЦ-4.2, гос. № АА 9628-3, 1983 г. в.	1	18 000,00
29	Автомобиль VOLKSWAGEN CARAVELLE, гос. № 6951АЕ3, 1989 г. в.	1	1 000,00
30	Автомобиль УАЗ-452, гос. № 7844-3 АО, 1980 г. в.	1	6 000,00
31	Автомобиль УАЗ 390995-460-04, гос. № 1663-3 АМ, двиг. № 409110*Н3036855, VIN: ХТТ 390995J202995, 2017 г. в.	1	17 000,00
32	Автомобиль УАЗ 390995-460-04, гос. № 0406-3 АМ, 2017 г. в.	1	16 000,00
33	Погрузчик фронтальный одноковшовый SHANTUI SL30 W, гос. № 4521 ЕК-3, 2013 г. в.	1	35 000,00
34	МАЗ-53336 (бортовая), гос. № АК 21-49, 1991 г. в.	1	15 000,00
35	Прицеп бортовой МАЗ 8926, гос. № 3785 АА, 1993 г. в.	1	4 000,00
36	Погрузчик УН-053, 1981 г. в. (без постановки на учет)	1	4 000,00
37	Автопогрузчик (львовский), 1990 г. в., инв. № 000260	2	7 000,00
38	Трактор Т-130, 1992 г. в., инв. № 130 (без постановки на учет)	1	10 000,00
39	Грузовой бортовой ГАЗ-66-12, гос. № 4033-3 АМ, ш.0456045, дв.109082, 1986 г. в.	1	11 000,00
40	Автомобиль «Урал»-375, гос. № 0813-3 АМ, 1980 г. в., (без постановки на учет)	1	9 500,00
41	Грузовой спец. лесовоз «УРАЛ»-375А гос. № 0812-3 АМ, 1980 г. в. (без постановки на учет)	1	13 000,00
42	Прицеп ПЕА тракторный, 1991 г. в., инв. № 21 Т (без постановки на учет)	2	400,00
43	Прицеп ПЕА тракторный, 1991 г. в., инв. № 22 Т (без постановки на учет)	2	400,00
44	Прицеп ПЕА тракторный, 1992 г. в., 16 Т (без постановки на учет)	2	300,00
45	Станок комбинированный деревообрабатывающий ВБ-1М, инв. № 11	1	400,00
46	Станок ленточнопильный КЛГ гравитон, инв. № 144 Т	1	300,00
47	Станок д/о ДКП-150 /горбыльный/, инв. № 158	2	1 200,00
48	Брусующий станок TS 52-2R, инв. № 231	2	15 000,00
49	Торцующий станок SPS 12-3R, инв. № 232	2	9 000,00
50	Многопильный станок DS-55-IR, инв. № 233	2	18 000,00
51	Вентилятор ВЦП6-45 № 8 с дв. 30/1500 люб. вращения ХВ, инв. № 238	2	3 000,00
52	Станок д/о торцовочный ЦТ 15-5, инв. № 239	1	1 500,00
53	Ленточнопильный станок МГ 6200, инв. № 294	1	1 500,00
54	Вентилятор ВЦП6-45 № 8 без электродвигателя ХВ, инв. № 318	2	300,00
55	Станок для переработки горбыля, инв. № 325	2	1 200,00
56	Пилорама РПМ -02-К б/у, инв. № 397	2	7 000,00
57	Станок строгальный 4-сторон., инв. № 45 Т	2	10 000,00
58	Станок Ц-6-2, инв. № 54 Т	2	1 200,00
59	Станок ШЛД-6, инв. № 56 Т	2	2 000,00
60	Станок Ц-6, инв. № 60 Т	2	1 200,00
61	Станок ГТП-5-2, инв. № 61 Т	2	1 400,00
62	Многопильный станок Mebor VC 700 ind75, инв. № 22298	1	27 000,00
63	Станок многопильный деревообрабатывающий ЦМР-3 с рольгангами не приводными 3.000 (2 шт.), инв. № 563	2	8 000,00
64	Лесопильная рама ЛРВ-1 № 6951, инв. № 514	2	9 500,00
65	Станок заточной для дисковых пил СЗТП 600 Т, инв. № 481	2	1 000,00
66	Лесотранспортер ДТ-1 92, инв. № 001265	2	2 800,00
67	Станок многопильный деревообрабатывающий МН-9-1736-002 с рольгангами не приводными 2.000 (2 шт)	1	2 500,00
68	Станок многопильный поперечнопильный MAS	1	9 600,00
69	Станок брусовочный двухвальный	1	20 000,00
70	Вентилятор ВЦП 7-40 № 8 без эл. дв., инв. № 565	2	2 000,00
71	Электропила ЭПЧ-3 (без зипа), инв. № 254	2	100,00
72	Бензопила MS-361 172157-104, инв. № 350	1	200,00
73	Бензопила MS-361 172157-131, инв. № 352	2	400,00
74	Бензопила MS361 174656398, инв. № 377	2	450,00
75	Бензопила MS361 № 184999459, инв. № 570	1	500,00
76	Бензопила MS361 № 184999564, инв. № 571	1	700,00
77	Перфоратор MAKITA HR 4501 C в чем., инв. № 587	1	1 200,00
78	Бензопила «Штиль 362» (Цепь, шина) № 179524241, инв. № 475	1	600,00
79	Бензопила MS361 № 182712442, инв. № 505	1	700,00
80	Бензопила MS361 № 182751576, инв. № 506	1	400,00
81	Бензопила MS361 № 183177620, инв. № 508	1	700,00
82	Бензопила MS361 № 183177621, инв. № 513	1	700,00
83	Бензопила MS361 № 183197862, инв. № 519	1	700,00
84	Бензопила MS361 № 183864091, инв. № 540	2	700,00
85	Кусторез FS 460 C-EM (с ножом для молодняка), инв. № 483	1	1 500,00
86	STIHL Бензокоса FS300, инв. № 253	2	600,00
87	Молот пневматический, инв. № 000885	1	4 500,00
88	Станок ЛВ-116А, инв. № 001309	2	100,00
89	Станок сверлильный 2Н 135, инв. № 001310	1	2 100,00
90	Станок вертикально-фрезерный, инв. № 001311	1	4 000,00
91	Станок токарный Д-95, инв. № 001314	1	1 500,00
92	Станок ЛВ-116А, инв. № 001322	1	100,00
93	Мотопомпа, инв. № 001427	1	2 500,00
94	Фильтр ФРМД 4000 м³, инв. № 111	2	400,00
95	Устройство для заточки ленточных пил, инв. № 251	2	100,00
96	Тележка гидравлическая, инв. № 252	2	300,00
97	Гидроманипулятор ОМТЛ-97, инв. № 262	1	6 000,00
98	Станок заточной МГ25/50С3 и приспособление разводное МГ 6200, инв. № 295	1	200,00
99	Токарно-винторезный станок, инв. № 30 Тур	2	2 500,00
100	Станок мод. В3-367 точильно-шлифовальный, металлореж., инв. № 36	1	600,00
101	Аппарат высокого давления 175TST (мойка), инв. № 360	1	150,00
102	Манипулятор ОМТЛ 97 (УРАЛ 9627), инв. № 389	1	8 000,00
103	Станок сверлильный, инв. № 57 Т	2	400,00
104	Станок заточной, инв. № 59 Т	2	200,00
105	Пресс гидравлический Б/У, инв. № 64	1	500,00
106	Заточной станок Б/У, инв. № 68	1	200,00
107	Преобразователь ПЧ-20М, инв. № 001335	2	100,00
108	Компрессор 11/В50 СМ	1	320,00
109	Навесное оборудование щетка дорожная НО-86 заказ 1щд-3, инв. № 390	1	700,00
110	Пост для ремонта легковых автомобилей, инв. № 001666	1	2 500,00
111	Кондиционер GREE GWH12NA-K3NNB3A/1, инв. № 486	1	700,00
112	Кондиционер GREE GWH07AAA-K3NNA2A, инв. № 503	1	600,00
113	Кондиционер GREE GWH12AAB-K3NNB2A, инв. № 504	1	700,00
114	Кондиционер GREE GWH12NA-K3NNB3A/2, инв. № 487	1	700,00
115	Кондиционер GREE GWH07NA-K3NNB3A, инв. № 488	1	600,00

Местонахождение:
1 – Гомельская обл., г. Житковичи, ул. Комсомольская, 45а,
2 – Гомельская обл., Житковичский р-н, п. Хвоенск,
тел. для ознакомления и осмотра +37529 698-53-18.

Для участия в торгах необходимо в срок с 19.12.2020 г. 09.00 по 18.01.2021 г. 17.00: 1) зарегистрироваться и подать заявку по выбранному лоту на участие в торгах на сайте BELTORGI.BY; 2) перечислить задаток по выбранному лоту на р/с BY33BPSB30121854590139330000 в ОАО «БПС-Сбербанк», код BPSBBY2X, УНП 191113330, получатель – ЗАО «Белреализация».

Шаг торгов – 5 %, задаток – 10 % от начальной цены предмета торгов. Организатор торгов вправе отказаться от их проведения не позднее, чем за день до наступления даты проведения торгов. Торги проводятся при наличии не менее двух допущенных к участию в них участников. Победителем торгов признается лицо, предложившее наиболее высокую цену. Если заявка на участие в торгах подана только одним участником, торги признаются несостоявшимися. Предмет торгов продается претенденту на покупку при его согласии по начальной цене, увеличенной на пять процентов. Результаты торгов оформляются в виде протокола. Победитель торгов (претендент на покупку) обязан в течение 5 рабочих дней со дня проведения торгов оплатить сумму фактических затрат, связанных с организацией и проведением торгов, аукционный сбор. Срок заключения договора купли-продажи и оплаты предмета торгов – 10 рабочих дней со дня проведения торгов.

Могилевский филиал РУП «Институт недвижимости и оценки» информирует о проведении 21.01.2021 г. аукциона по продаже имущества ЗАО Банк ВТБ (Беларусь)

Лот № 1: Капитальное строение с инв. № 732/С-5785 – склад-навес, общ. пл. 2867 кв. м, расположенное по адресу: Могилевская обл., Костюковичский р-н, г. Костюковичи, участок № 1, на земельном участке с кадастровым номером: 723550100001000502 (право аренды, площадь – 1,5323 га). Отдельный земельный участок для обслуживания лота № 1 не выделен. ***Начальная цена продажи: 179 000,00 бел. руб. с учетом НДС.***

Лот № 2: Капитальное строение с инв. №732/С-5787 – арматурный цех, общ. пл. 1711 кв. м, расположенное по адресу: Могилевская обл., Костюковичский р-н, г. Костюковичи, участок № 2, на земельном участке с кадастровым номером: 723550100001000503 (право аренды, площадь – 0,3913 га). ***Начальная цена продажи: 125 000,00 бел. руб. с учетом НДС.***

Аукцион состоится 21 января 2021 года в 12.00 по адресу: г. Могилев, ул. Первомайская, 77, к. 352.

Извещение о проведении аукциона размещено на сайте Организатора аукциона **ino.by.**

Организатор аукциона: **Могилевский филиал РУП «Институт недвижимости и оценки»,** УНП 190055182, г. Могилев, ул. Первомайская, 77, к. 352, Mogilev@ino.by.

Доп. информацию можно получить по тел.: **+375222-72-41-14, +37529-624-26-25, +37529-550-09-56** и на сайте **ino.by**

КВЕТКІ МАРЫІ

Пісьменніца Марыя ВАЙЦЯШОНАК нарадзілася ў высылцы на Алтаі, вырошчвае касмеі і слухае рэпераў

...Адчыняюцца дзверы
Ў хаце,
Трэба сказаць
Гаспадыні,
Па што я
Прыйшла.
Па дарагія ўспаміны,
Быццам еду
З сёстрамі
З млына
на конях
Напудраваўшыся вальцам,
І кветка ў валасах.
«Асадніцкія дзеўкі»...

Гучаць — ліюцца замовай радкі верша са зборніка Марыі Вайцяшонак «Альбом для цёткі Марылі». Аб'ёмісты том, у якім проза, вершы, згадкі, мудрасць, настальгія, прыгажосць, шмат сэнсаў і падтэкстаў.

Вось сабралася згадаць, што ў Марыі Антонаўны 80-гадовы юбілей — і таксама падтэкст... Бо яна сама магла не ведаць пра гэтую дату.

«Асадніцкая дзеўка», дачка польскага асадніка, яна нарадзілася на далёкім Алтаі, у Змяінагорску, куды ў 1940-м саслалі сям'ю. Маці, беларуская сялянка, у час высылкі была цяжарная. Таму Марыя і не ведала ні свайго дакладнага дня нараджэння, ні нават года. Запісалі ўзрост пасля, прыблізна... І толькі нядаўна Марыя Вайцяшонак даведалася з дакументаў, што нарадзілася 1 снежня 1940 года.

Першае жытло яе — зямлянка, у якой змушаны былі туліцца разам з козамі. Бацька там, у высылцы, хутка завёў іншую сям'ю. А «асадніцкім дзеўкам» давялося выжываць...

Але не, і гэта няправільнае слова. Марыя заўсёды жыла — так, як іншым не дадзена, не ўмеюць. Там, дзе іншыя б зламаліся, ачарсцвелі душой, яна праходзіла з кветкай у валасах, з уменнем бачыць прыгажосць, прабачаць і спачуваць...

Марыя напісала дзясяткі кніг — прозы, публіцыстыкі, паэзіі, працавала ў часопісах «Беларусь» і «Нёман», у «Сельской газеце». І заўсёды ўспрымалася для мяне ў атачэнні кветак... І ў дзівосным садзе, які гадуе на лецішчы... І ў доме, у густоўным стракацценні карцін, букетаў, каменняў і ракавінак... І ў яе вершах — кветкі, кветкі... Лілея ў пакрышаным бурай садзе, напёрстка на пахавальным пагорку, таямнічая алтайская брунера, юлёвая ясная кампанула, познія дзікія юргіні, белыя канвалії...

Сёння Марыя жыве за горадам, каля свайго саду. У яе сур'ёзныя праблемы са зрокам — свае думкі яна надыктоўвае, і з дапамогай гісторыка Аксаны Ёркінай яны трапляюць на адмысловую старонку ў фэйсбуку «На прызбе ў Сілічах», дзе кожны можа сустрэцца з Марыяй, пачуць яе.

І гэтая наша размова — быццам шлях праз яе Сад.

МАР'ІН КОРАНЬ

— Памятаеш сваю першую сустрэчу з кветкамі?

— Так... На Алтаі... Памятаю сопкі, горы... Я не ўсведамляла, што мы былі сасланыя, што быў голад, што было вельмі холадна. Таму што ў мяне мелася воля. Я хадзіла сама па сопках, ніхто мяне не чакаў: ні старэйшая сястра, ні мама. Бацька ўжо з намі не жыў. І самы дарагі твар, першы, які ўспамінаю, — твар прыроды. Нам дазволілі пераехаць у горад, у Змяінагорск, пасля рэабілітацыі, там ужо жылі ў падвале. А калі ў зямлянцы, дарослыя мяне пакідалі зусім маленькую і ішлі працаваць на руднік. Першы ўспамін: прыйшла вясна, столь зямлянкі пачала працякаць, на падлозе стаяла лужына. І раптам бачу, што кавалак гліны, які зваліўся са столі, пачаў рухацца — гэта была жаба... Самае цікавае — не ўспамінаю адчування голаду. Я ж магла карыстацца ўсім, што ў мяне пад нагамі: лісце, трава... Не было прадчування бяды. Здавалася, вось яно, жыццё, такім і павінна быць. Жук, які жыве недзе ў зямлі, пэўна ж, не маркоціцца, не сумуе, не лічыць сябе няшчасным, што ў яго такое асяроддзе. Выходзіш з падвала і бачыш такі прыгожы свет... Дык вось, памятаю, як я знайшла паўзучую півоню — мар'ін корань. І гэта была такая падзея, што гэтая кветка мне сустрэлася. Яна не бухматая, але пялёсткі вялікія, яркі колер, пурпуровы. Я адчула асабовасць кветкі і сябе таксама. Нехта мяне вылучыў нарэшце! Па сёння памятаю схіл той сопкі...

— Колькі гадоў табе было?

— Ну, можа, пяць. Па сёння шукаю — на кірмашах, Камароўцы мінскай — той мар'ін корань. Купляю насенне, мне нешта прыносяць, але гэта не той мар'ін корань дзікі... Падобны, але ён ужо бухматы, некім адкарэкціраваны... У тыя гады на ўсе вочы мае была тая кветка... Здавалася, гэта не расліна, а разумная істота.

КАСМЕЯ

— У тваіх вершах часта згадваецца касмея...

— На Алтаі мы жылі толькі за тое, што мама магла прасці, у падвале нашым стаяў калаўрот, а старэйшая сястра Уладзя на пруткох вязала хусткі раблёныя, белыя, з казінага пуху. У падвале з намі жылі козы. Мы з сястрой неяк адносілі заказ да жанчыны... А яна кажа: «Я зараз вам нарэжу кветак». Гэта былі касмеі. Яны стаялі вельмі густа. Цэлая дзялка... І ў мяне з'явілася жыватворчае адчуванне... Таму што нам часам давалі ў дадатак да аплаты нейкія прадукты, рэчы, а кветкі ніхто ніколі не прапаноўваў. Гэта першы раз. Нам было вельмі важна, што ў нас, худых, галодных, кепска апранутых, пабачылі тых, каму можна падарыць кветкі. Можа, таму, што Уладзя вязала вельмі прыгожыя хусткі. І святла ж не было ў падвале, але атрымлівалася ў яе мастацтва... У мяне ёсць нават нейкі фотаздымкаў, дзе Уладзя ў такую хустку захутаная, хустка вялікая, хавае ўсю постаць.

— У цябе яшчэ былі сёстры, браты?

— Уладзя была сасланая з бацькам і маці ў Змяінагорск. А малодшыя, Гелена, Лёня, як яе звалі па-хатняму, і брат Бронік, памерлі яшчэ ў аблозе, пахаваныя ў Паставах, на гарадскіх могілках. А мама на Алтаі памерла, і бацька. Але яго ўжо хавала іншая сям'я. Дарэчы, цяпер у мяне раскоша...Тут, у Сілічах, доўжыцца мой Алтай, бо козы нашага суседа ідуць на выган каля маіх вокнаў... Тады клічу свайго сабаку: «Мальта, паглядзі: козлікі ідуць!»

БЕЛАЯ РУЖАЧКА

— Чаму твой зборнік называецца «Альбом для цёткі Марылі»?

— Пасля смерці маці я была ў дзіцячых дамах, у Змяінагорску, потым у Маскве, у Залессі, потым у Ракаве. Уладзя вельмі хутка памерла, сэрца не вытрымала. Яна ўжо на рудніках была хворая. А галоўнае — знайшла мяне цётка Марыля. Я была ў яе з другога па сёмы клас і з дзіцячых дамоў на канікулы прыязджала. Яна з мужам Віталікам жыла ў Грыдзьках, на Пастаўшчыне. Гэта радзіма мамы, мая радзіма. Ад Грыдзек, за кіламетр, не болей, была аблога бацькава. Хата цёткі і дзядзькі маленькая, з адным акенцам — будавалася пасля вайны як варыўня. Дзядзька і цётка тады думалі, што пасля яшчэ пабудуюць хату, але так і не разжыліся — з гэтай варыўні і пайшлі ў іншы свет. Я ніколі не чула, каб мае дзядзька і цётка гаварылі, што яны бедныя. Падлога была земляная, страха саламяная... І ніхто ніколі не жаліўся. Не бедавалі, не зайздросцілі, ні пра кога не гаварылі кепска. Для мяне яны — святое сямейства. А пад акном у нас расла белая ружачка. І, пэўна, мой дзядзька Віталік заўважыў, што ў мяне да гэтых кветак асаблівае стаўленне. Ён прыходзіць дамоў і трымае руку за спінай. І раптам падносіць мне ружу... Але не белую, а ружовую, таксама не садовую, а з куста. «Глядзі, кажа, у Вінцука якая ружа ёсць!» І гэта была першая кветка, якую мне падарыў мужчына — мой дзядзька. А быў ён «вараўны», як у нас казалі, не любіў размаўляць...

— Гэтая твая фраза — «Прысела і думаю, ці не доўга я сяджу» — адтуль, ад сялянскага ўкладу цёткі?

— Так. Я лічу, што воля і свавола ходзяць, за рукі пабраўшыся. Я прывыкла шанаваць час. Вельмі важна, каб у дзіцяці была свая адказнасць. Мне дзядзька Віталік мог сказаць: «Вось гэта зробіш, а потым куды хочаш, туды ідзі». Гэта такі заробак, ты зарабляеш сабе волю. А калі твая воля зробленая, у яе зусім інакшы колер. І вакол цябе тады ўсё такое каляровае, бухматае, шыкоўнае. Ты ўжо напоўзаўся ў лехах, нешта выбіраў, палоў... І раптам — воля. Дзеці павінны, як у жмені, разам быць усё жыццё са старэйшымі. Я дзіўлюся, калі наша суседка, маладая мама, прыводзіць сваю дачку ў капялюшыку з карункамі, і штонікі на ёй таксама як на даваенных святочных паштоўках. А побач жа зямля дыхае, вяскоўцам ні прысесці, ні ўстаць, ні пагуляць... Мне ў вёсцы ўдзень пераапранучца ў нешта лепшае няма як. І вось гляджу я на тую маладую маму і дачку ў капялюшыку і дзіўлюся: на якое жыццё яны разлічваюць? Лепш пачынаць з зямлі, падымацца ад яе. Вучыць дзіця садзіць цыбулінку, зярнятка. Не цурацца тае зямлі, не адгароджвацца ад яе нейкімі ўборамі, сукенкамі. Трэба дыхаць гэтай зямлёй. Тады ў дзіцяці будзе «зазямлене», яно «магнэз зямлі» стане адчуваць. Мы яшчэ так мала спасціглі таго, што ў нас пад нагамі. Толькі жывучы ў вёсцы, можаш мець нейкія здаровыя адчуванні, рэакцыю на тое, што адбываецца.

КАТАЛЬПА

— У тваім садзе ёсць любімыя кветкі?

— Я дзіўлюся, калі гавораць: зараз модная вось такая кветка ці вось такая... Не разумею гэтага, таму што сад павінен мець гісторыю гаспадара, люстраваць яго адносіны да зямлі. Каб было адзінства з ім. Напрыклад, калі мы набылі гэты дом, у садзе расло вялікае дрэва катальпа, яно родам з Японіі, Кітая. Былы гаспадар непакоіўся, ці будуць на ім лісты вясной, прапаноўваў спілаваць. Я пачала дрэва выходжваць... І гэтым летам здарыўся вялікі вецер. Я паглядзела ў акно і ўбачыла, што за ноч вецер змяніў катальпу. Расахатае галлё стала інакшым, а само дрэва разварнулася тварам да сцежкі, па якой звычайна мы ходзім. Да нас. І гэта было так нечакана... Як быццам які чалавек раптам сказаў табе нешта добрае. І цяпер ідзеш паўз тое дрэва — абавязкова звяртаеш увагу на яго. І гэтым летам яно цвіло... Ярусамі, вялікімі белымі кветкамі... Ёсць у мяне яшчэ кветка, якая родам з Алтая, саранка. Яна абавязкова павінна быць у мяне, яна для мяне як радня. Гэта такая лілея... Яе карэнні можна нават есці. Не памятаю, магчыма, у дзяцінстве і каштавала яе.

КВЕЦЕНЬ БУЛЬБЫ І САКУРЫ

Жанчыны
Майго племя
Не ходзяць глядзець
На сакуру
На вішню
Ў ружовым.
Яны перапытваюць
Адна ў адной,
Ці зацвіла ў гародзе
Бульба.
Дробная кветка без паху,
Не маючы прыгажосці,
Толькі сваім з'яўленнем
Вабіць увагу,
Абяцае
Ружовую завязь паспешкі.

— Гэта верш з твайго зборніка, у якім нібыта супрацьпастаўляюцца вясковы прагматызм і рамантыка тых, хто глядзіць на квецень вішні... З аднаго боку, ты спавядаеш прывязку да зямлі, з іншага — супрацьстаіш залішняй заземленасці... Вось мой муж, вясковец паходжаннем, неахвотна дорыць мне букеты... Адночы прызнаўся, што не любіць «трупы кветак».

— Мы з ім у гэтым супадаем. Ніяадна прасіла сяброў толькі ружы мне не купляць, таму што яны паміраюць на другі-трэці дзень, і я не хачу, каб яны паміралі на маіх вачах.

— Але ж калі ты была настаўніцай, табе дарылі кветкі?

— Чамусьці не памятаю. Мусіць, не было ў той вёсцы такога звычаю. Гэта Пружаншчына, вёска Барок. Тады яшчэ вучылася завочна ва ўніверсітэце. Я здымала пакой у бабулі. Ніхто не мог узяць пастаяльца, толькі яна згадзілася. У яе былі дзень і ноч адчыненыя дзверы, як у нары. Я гатавала на прымусе, у мяне быў маленькі пакой... У Грыдзьках расло шмат кветак, абавязкова гародчыкі каля хаты як прывітанне тым, хто ідзе і едзе па гасцінцы. Жанчыны вясной увесь час абменьваліся насеннем, карэннем. А на Пружаншчыне я гэтага не бачыла. Затое там Белавежская пушча побач.

— Заўсёды дзівілася твайму ўменню бачыць прыгажосць у дэталях, як умеюць японскія паэты. У сваім блогу ты расказала эпізод, як табе ў дзіцячым доме далі на сняданак яечка і якое гэта было свята.

— Дзядзька Віталік быў пастырам, пастухом. Да яго прыходзілі зарана ўзімку, дамаўляліся і з іншых вёсак, бо ён быў вельмі добры пастыр, ніколі карову або цяля не страціў. Вясной ён знаходзіў гнёзды качак, усе яйкі ніколі не забіраў — толькі некалькі, каб прынесці дамоў. І калі я прыязджала з дзіцячага дома да цёткі, яна збірала для мяне яйкі... А ў Ракаве, у дзіцячым доме, калі мне давалі яйка, на нейкі момант мне здавалася, што я зноў у цётчынай хаце з адным акенцам — месцы, дзе найлепей сябе адчувала. У яйку ўсё так сканцэнтравана, такая сіла, з яго можа нарадзіцца птушаня, як з цыбуліны — кветка лілеі... І яго можна ўзяць у руку... У ім таямніца. Разумееш, калі ты абезаблічаны, у вас агульныя ложкі, дваццаць у пакоі, агульная вопратка, аднолькавая... Штаны, памятаю, называлі «бб» — чаму, не ведаю... Чаравікі аднолькавыя... І раптам — яйка, такая дасканалацьсць у ім... Да гэтага прывыкнуць, колькі я жыву — а жыву я шмат, як ты ведаеш, — немагчыма. Калі я на вячэру адвару сабе яйка — гэта свята. У нас на лецішчы, у кошыку, які быў у кустах бэзу для дэкору, пасялілася сойка, вывела птушанят. І ўлюдзей з'явіліся новыя сцежкі, памянялася жыццё. Мы хадзілі вакол — хоць праз плот лезь, бо сойка, калі бачыла, што назіраешся, так стракатала... Быццам яна мае ружжо, быццам яна — такая абарона...

— У тваёй біяграфіі быў і часопіс «Нёман», які святкуе 75-годдзе...

— Так, працавала там у аддзеле нарыса, калі быў рэдактарам Анатоль Кудравец. Памятаю, што працавалі са мной Бранілаў Спрынчан, Эдзік Каспяровіч. Прыходзілі ў рэдакцыю Міхась Стральцоў, Кастусь Тарасаў...

— Гэта было ў васьмідзясятыя?

— Не згадаю. Ведаеш, пэўна, мне так наканавана: я ўсё жыццё не ведала, колькі мне гадоў, і лічбы па сёння не запамінаю, адчужанасць у мяне да лічбаў.

— А яшчэ ты сказала ў сваім блогу: «Калі ты жывеш у часе, у якім жыве рэпер, у цябе абавязкова павінна быць нешта ад рэпера»...

— Мне проста вельмі цікава, што такое вулічныя танцы. Можа, я ў сваіх гадах мушу прасіць прабачэння за тое, што мне гэта цікава, — але мне цікава. Як яны рухаюцца, іх музыка... І да мяне яна даходзіць. Мне цікава, што пішуць маладзейшыя: і Наста Кудасава, і Таццяна Скарынкіна, і Георгій Барташ, і Андрэй Горват, і Вольга Злотнікава ды многія іншыя. Аксана Ёркіна чытае мне публікацыі, бо сама я ўжо не магу. Вельмі рада, што магу падзяліцца ўражаннямі на старонцы «На прызбе ў Сілічах» у «Фэйсбуку». І апошняе: калі адзінокі чалавек не адчувае сябе адзінокім, гэта значыць, што побач з ім знаходзіцца Бог. Гэтае выслоўе мяне вельмі падтрымлівае.

Людміла РУБЛЕЎСКАЯ.

ДЭПАРТАМЕНТ ПА КАШТОЎНЫХ ПАПЕРАХ
Міністэрства фінансаў Рэспублікі Беларусь
ЗАВЕРАНА

КРАТКАЯ ИНФОРМАЦИЯ

об эмиссии жилищных облигаций второго выпуска Общества с ограниченной ответственностью «ДеПартола»

1. Полное и сокращенное наименование эмитента:

на белорусском языке: полное – Таварыства з абмежаванай адказнасцю «ДэПартола»; сокращенное – ТАА «ДэПартола»;

на русском языке: полное – Общество с ограниченной ответственностью «ДеПартола» (далее – эмитент); сокращенное – ООО «ДеПартола».

2. Место нахождения эмитента: Республика Беларусь, 220062, г. Минск, ул. Ратомская, дом 50, помещение 111; телефон 8 (017) 3028410, факс 8 (017) 3028415; электронный адрес (e-mail): info@tapas.by; официальный сайт эмитента в глобальной компьютерной сети Интернет: нет.

3. Эмитент зарегистрирован Минским городским исполнительным комитетом (далее – Мингорисполком) 21 августа 2020 г. в Едином государственном регистре юридических лиц и индивидуальных предпринимателей за номером 193458450.

4. Денежные средства в белорусских рублях, поступающие при размещении жилищных облигаций настоящего выпуска, будут зачисляться на расчетный счет эмитента № BY83MTBK30120001093300100330 в ЗАО «МТБанк», БИК MTBKBY22

5. Депозитарием эмитента является депозитарий открытого акционерного общества «БПС-Сбербанк»: зарегистрирован в Национальном банке Республики Беларусь 28 декабря 1991 г., регистрационный № 25; действует на основании специального разрешения (лицензии) № 02200/5200-1246-1086 на осуществление профессиональной и биржевой деятельности по ценным бумагам, выданного Министерством финансов Республики Беларусь; место нахождения: 220005, Республика Беларусь, г. Минск, бульвар имени Мулявина, 6.

6. Основной вид деятельности эмитента: реализация проектов, связанных со строительством зданий.

7. Общее собрание участников эмитента приняло решение о втором выпуске жилищных облигаций 5 ноября 2020 г., протокол № б/н., утвердило Решение о втором выпуске жилищных облигаций 5 ноября 2020 г., протокол № б/н.

8. ООО «ТАПАС» является заказчиком (застройщиком) объекта строительства: «Многоквартирные жилые дома повышенной комфортности со встроенными помещениями общественного назначения в границах улиц Ратомская – Мястровская – Ржавецкая в г. Минске» (далее – объект строительства).

Государственная экспертиза архитектурного проекта объекта строительства проведена Республиканским унитарным предприятием «Главгосстройэкспертиза»: Заключение государственной экспертизы (положительное) от 18 сентября 2019 г. № 439-15/19.

В связи с реорганизацией ООО «ТАПАС» в форме выделения эмитента, эмитент является правопреемником ООО «ТАПАС» по выделенным обязательствам согласно разделительному балансу. С момента государственной регистрации эмитента, созданного в результате реорганизации ООО «ТАПАС» в форме выделения, у эмитента возникает право собственности на имущество, активы, переданные ему по разделительному балансу.

Объектом жилищного строительства по настоящему выпуску облигаций является жилой дом № 2 по г. п. (далее – жилой дом).

Права эмитента на земельный участок, необходимый для обеспечения строительства жилого дома, подтверждены:

решением Мингорисполкома от 15 октября 2020 г. № 3342 «О передаче прав на земельные участки и о разрешении строительства»;

договором аренды земельного участка от 22 ноября 2019 г. № б/н и соглашением от 2 ноября 2020 г. № б/н с Мингорисполкомом.

Нормативная продолжительность строительства – 16 месяцев, в том числе подготовительный период – 1 месяц.

Предполагаемая дата приемки в эксплуатацию жилого дома – 31 июля 2021 г.

9. Облигации второго выпуска – жилищные, именные, конвертируемые эмиссионные ценные бумаги в бездокументарной форме, имеющие равную номинальную стоимость и сроки осуществления прав в рамках настоящего выпуска вне зависимости от времени приобретения облигации (далее – облигации).

Объем выпуска облигаций – 1 272 544 белорусских рубля.

Количество облигаций – 437 штук.

Облигация имеет номинальную стоимость 2912 (Две тысячи девятьсот двенадцать) белорусских рублей и эквивалент этой стоимости, выраженный в квадратных метрах общей площади жилого помещения в жилом доме, равный 1 квадратному метру. Указанный эквивалент номинальной стоимости остается неизменным.

Доход по облигациям не начисляется и не выплачивается.

10. Выпуск облигаций зарегистрирован Департаментом по ценным бумагам Министерства финансов 16 декабря 2020 г.

Государственный регистрационный номер: 5-200-02-4198.

11. Эмитент осуществляет эмиссию облигаций в соответствии с подпунктом 1.7 пункта 1 Указа Президента Республики Беларусь от 28 апреля 2006 г. № 277 «О некоторых вопросах регулирования рынка ценных бумаг». Исполнение обязательств Эмитента по Облигациям обеспечено поручительством на общую сумму 1 272 544 белорусских рубля.

Исполнение обязательств эмитента по 237 облигациям обеспечено поручительством Общества с ограниченной ответственностью «Деп17» (далее – Поручитель 1) (220049, г. Минск, ул. Кнорина, 17, 1-й этаж, офис 28, УНП 192808627). Договор о предоставлении поручительства от 5 ноября 2020 г. № б/н.

Поручитель 1 принимает на себя безусловное и безотзывное обязательство солидарно с эмитентом исполнить обязательства перед владельцами 237 облигаций в объеме 690144 белорусских рубля в случае неисполнения либо ненадлежащего исполнения данных обязательств эмитентом.

Исполнение обязательств эмитента по 200 облигациям обеспечено поручительством Общества с ограниченной ответственностью «Галерея Мегаполис» (далее – Поручитель 2) (Республика Беларусь, 220045, г. Минск, пр-т Дзержинского, д. 127, 1-й этаж, офис 1, УНП 192808655). Договор о предоставлении поручительства от 5 ноября 2020 г. № б/н.

Поручитель 2 принимает на себя безусловное и безотзывное обязательство солидарно с эмитентом исполнить обязательства перед владельцами 200 облигаций в объеме 582 400 белорусских рублей в случае неисполнения либо ненадлежащего исполнения данных обязательств эмитентом.

12. Размещение облигаций осуществляется эмитентом путем открытой продажи на неорганизованном рынке юридическим и (или) физическим лицам, резидентам и (или) нерезидентам Республики Беларусь (далее – покупатели облигаций).

Дата начала размещения облигаций: 24 ноября 2020 г.

Дата окончания размещения облигаций: 28 февраля 2022 г., если иная дата не будет определена Общим собранием участников эмитента в порядке и в сроки, установленные законодательством о ценных бумагах.

Отношения сторон оформляются:

договором с эмитентом, заключенным в простой письменной форме, предусматривающим обязательства эмитента по строительству жилых помещений в жилом доме владельцу облигаций, а также иные существенные условия в соответствии с законодательством (далее – договор с эмитентом);

договором купли-продажи облигаций, который имеют право заключать покупатели облигаций, заключившие договор с эмитентом.

Для заключения договора с эмитентом и договора купли-продажи облигаций покупатели могут обратиться к эмитенту: по адресу: 220049, г. Минск, ул. Кнорина, 17, 4-й этаж, офис 14;

в срок с 24 ноября 2020 г. по 28 февраля 2022 г., ежедневно (за исключением выходных дней (субботы и воскресенья), государственных праздников и праздничных дней, установленных и объявленных нерабочими в соответствии с законодательством) с 09.00 до 13.00 и с 14.00 до 17.00.

Открытая продажа облигаций осуществляется по договорной цене, определяемой эмитентом в зависимости от ситуации на рынке строительства и недвижимости на момент продажи облигаций, а также исходя из соотношения спроса и предложения на рынке ценных бумаг. При этом максимально допустимая цена размещения облигации – 4160 белорусских рублей.

13. Срок обращения облигаций – 492 календарных дня (с 24 ноября 2020 г. по 31 марта 2022 г.).

14. Эмитент осуществляет досрочное погашение облигаций при невозможности замены обеспечения исполнения обязательств по облигациям либо невозможности предоставления дополнительного обеспечения в случаях, установленных законодательством о ценных бумагах.

Кроме того, эмитент вправе по собственной инициативе осуществить досрочное погашение облигаций в случае ввода жилого дома в эксплуатацию ранее даты начала погашения облигаций, указанной в пункте 15 настоящего документа, в случае досрочно выкупленных у владельцев облигаций на условиях, указанных в Проспекте эмиссии жилищных облигаций второго выпуска эмитента (далее – проспект эмиссии), а также в случае проведения конвертации облигаций до даты окончания срока обращения облигаций.

15. Дата начала погашения облигаций – 31 марта 2022 г.

Правом на получение жилого помещения в жилом доме либо номинальной стоимости облигации при погашении (досрочном погашении) облигаций обладают лица, имеющие действующий договор с эмитентом и указанные в реестре владельцев облигаций, сформированном депозитарием эмитента:

для целей погашения облигаций – на 24 марта 2022 г.;

для целей досрочного погашения облигаций – за 5 рабочих дней до установленной эмитентом даты досрочного погашения облигаций.

16. Ознакомиться (визуально) с проспектом эмиссии (изменениями и (или) дополнениями в проспект эмиссии – при наличии) можно ежедневно (за исключением выходных дней (субботы и воскресенья), государственных праздников и праздничных дней, установленных и объявленных нерабочими в соответствии с законодательством), с 09.00 до 13.00 и с 14.00 до 17.00 в месте продажи облигаций, указанном в пункте 12 настоящего документа.

Уполномоченное лицо ООО «ДеПартола»
(по доверенности от 09.09.2020 № 04-08/3) С.Г. Уминский

Главный бухгалтер ООО «ДеПартола» И.В. Вавилова

ОАО «Гомельоблреклама» филиал «Эксперт-Услуга» (организатор аукциона) по поручению ОАО «Гомельоблстрой» (продавец имущества) в лице антикризисного управляющего в деле о банкротстве Колеснёва Н.М. извещает о проведении 31 декабря 2020 года открытого повторного аукциона со снижением начальной цены на 10 % по продаже имущества в 11.00 в городе Гомеле по улице Гагарина, 20, 2-й этаж

ПОЛНЫЙ и ПОДРОБНЫЙ ПЕРЕЧЕНЬ ИМУЩЕСТВА (лоты №№ 1–25) ранее опубликованы в газете «Звязда» от 24.10.2020 г. № 208(29322), www.bankrot.gov.by.
Порядок оформления участия в аукционе, в том числе документации, необходимой для регистрации участника торгов, порядок проведения аукциона размещены на официальном сайте Организатора торгов – www.gomeloblreklama.by, www.expert-usluga.by, раздел «Аукционы».
Дополнительная информация по контактным телефонам Организатора торгов: 8 (0232) 23-23-54, 23-23-56, 8 (029) 126-66-62

Продавец: ОАО «Гомельоблстрой», г. Гомель, ул. Малайчука, 12.
Порядок ознакомления с имуществом осуществляется по контактному тел. 8 (029) 185-37-18 – управляющий в деле о банкротстве Колеснёв Николай Михайлович; 8 (044) 700-40-60 – по спецтехнике и оборудованию Кучинский Владимир Александрович; 8 (044) 769-19-61, 8 (0232) 53-27-62 – по недвижимости Яроцкая Людмила Николаевна. **Шаг аукционных торгов – 5 (пять) % от начальной цены предмета аукциона и не изменяется в течение всего аукциона.**
Для участия в аукционе необходимо: 1. Оплатить задаток на расчетный счет **Продавца (ОАО «Гомельоблстрой»**): р/с BY73 BLBB 3012 0400 0516 9300 1001, в Головной ф-л по Гомельской области ОАО «Белинвестбанк», БИК BLBBBY2X, УНП 400051693, назначение платежа – задаток за участие в аукционных торгах по лоту № (задаток для участия в аукционе перечисляется до подачи заявления); **2.** Подать заявление организатору аукциона по установленной форме с приложением необходимых документов можно **с 18 декабря 2020 г.** по адресу: г. Гомель, ул. Гагарина, 20, 2-й этаж, каб. «Эксперт-Услуга» в рабочие дни с 09.00 до 13.00 и с 14.00 до 16.00. Прием заявлений для участия в аукционе **заканчивается 29 декабря 2020 г. в 16.00 включительно (предварительно по контактным телефонам Организатора торгов).** Заявления, поступившие после установленного срока, не принимаются. Организатор аукциона вправе отказаться от проведения аукциона в любое время, но не позднее чем за **5 (пять) дней** до его проведения.
В случае если аукцион признан несостоявшимся в силу того, что заявление на участие в нем подано только единственным участником (претендентом на покупку), объекты аукциона продаются этому участнику при его согласии по начальной цене**, увеличенной на 5 (пять) %**. Участник торгов имеет право до начала торгов письменно отозвать свое заявление на участие. Неявка участника торгов на торги признается отказом от участия в торгах. В этих случаях сумма внесенного им задатка возвращается **Продавцом** в течение **5 (пяти) рабочих дней** со дня проведения торгов. Победителями торгов будут признаны участники, предложившие более высокую цену. Лица, являющиеся победителями торгов, обязаны: подписать протокол о результатах аукциона; заключить договор купли-продажи в течение **5 (пяти) календарных дней** от даты подписания протокола о результатах аукциона; оплатить приобретаемое имущество согласно договору купли-продажи в течение **10 (десяти) рабочих дней** с момента его подписания и произвести оплату за услуги (вознаграждение) по организации и проведению торгов, возместить затраты, связанные с организацией и проведением торгов в течение **5 (пяти) рабочих дней** с момента подписания протокола. Задатки, уплаченные участниками аукциона, ставшими победителями, будут учтены в счет исполнения обязательств по договору купли-продажи. Проводится аукцион в соответствии с Положением открытого акционерного общества «Гомельоблреклама» филиал «Эксперт-Услуга» о порядке организации и проведения аукционов по продаже имущества и права на заключение договоров аренды нежилых помещений (их части) и с Законом РБ от 13.07.2012 № 415-З (ред. от 04.01.2014) «Об экономической несостоятельности (банкротстве)» ст. 127–129.

Центр Промышленной Оценки

• Организация аукционов
• Оценка всех видов имущества

ИЗВЕЩЕНИЕ О ПРОВЕДЕНИИ ПОВТОРНОГО АУКЦИОНА

Организатор аукциона	**ЗАО «Центр промышленной оценки», г. Минск, ул. Мележа, 5/2, пом. 1703, оф. 5. Сайт в интернете: www.cpo.by**
Продавец	**СУП «Гомельская СПМК-119» ОАО «Гомельоблстрой», г. Гомель, Кореневское шоссе, 4а**
Предмет аукциона Недвижимое имущество, реализуемое одним лотом	
Наименование (назначение)	Адрес
Склад (здание специализированное складов, торговых баз, баз материально-технического снабжения, хранилищ), общ. пл. 498,2 кв. м, инв. № 350/С-78153. Составные части и принадлежности: кирпичный склад, панельный склад, панельная пристройка	г. Гомель, ш. Коренёвское, 4Б/5
Легкотипный навес (сооружение специализированное складов, хранилищ), общ. пл. 124,3 кв. м, инв. № 350/С-115687	г. Гомель, ш. Коренёвское, 4Б/4
Мастерские (здание специализированное для ремонта и технического обслуживания автомобилей (в т.ч. автомобильные заправочные и газонаполнительные станции), общ. пл. 145,2 кв. м, инв. № 350/С-78159. Составные части и принадлежности: одноэтажное панельное основное строение, кирпичная пристройка, двое ворот, калитка, 4 забора, покрытие бетонное, покрытие асфальтовое	г. Гомель, ш. Коренёвское, 4Б/3
Кабельные линии электроснабжения (сооружение специализированное энергетики), инв. № 350/С-86527. Составные части и принадлежности: подземные кабельные линии электроснабжения протяженностью 117,3 м. от ТП № 547 до строения РМЦ	г. Гомель, ш. Коренёвское, 4А
В состав лота также входит: ограждение металлическое (инв. № 70127)	
Ограничения/обременения: легкотипный навес (инв. № 350/С-115687) находится в ипотеке	
Начальная цена (без НДС) – 101 403,97 бел. руб. (шаг аукциона – 5 070,20 руб.)	
Сведения о земельном участке: предмет аукциона расположен на земельном участке площадью 0,9134 га предоставлен продавцу на праве постоянного пользования для эксплуатации зданий и сооружений производственно-складского назначения. После проведения аукциона Продавец уполномочивает покупателя в установленном законодательством порядке обратиться за осуществлением регистрационных действий в отношении земельных участков, необходимых для обслуживания предметов аукциона и произвести государственную регистрацию договора купли-продажи. Покупатель осуществляет регистрационные действия по выделению земельного участка в границах, определенных продавцом. Расходы по оформлению земельного участка, государственной регистрации договора купли-продажи и перехода права собственности на предмет аукциона несутся покупателем	

Порядок ознакомления: осуществляется в рабочие дни с 9.00 до 16.00. Контактное лицо по осмотру: тел. +37529-670-83-18 (Громыко Юлия Ивановна), +37544-564-52-67 (Леонид Павлович Абакумов)	
Лица, желающие принять участие в торгах обязаны внести задаток и подать организатору торгов в установленный срок заявление с приложением всех необходимых документов	
Задаток 10 % от начальной цены предмета аукциона в белорусских рублях перечисляется на р/с BY60BLBB30120191021390001001 в Дирекции ОАО «Белинвестбанк» по г. Минску и Минской области (адрес банка: г. Минск, ул. Коллекторная, 11), БИК BLBBBY2X. Получатель платежа – ЗАО «Центр промышленной оценки», УНП 191021390	
Порядок оформления участия в аукционе, критерии выявления победителя торгов и порядок оформления результатов аукциона определяются ст. 127, 128, 129 Закона Республики Беларусь от 13.07.2012 г. № 415-З «Об экономической несостоятельности (банкротстве)». Порядок оформления участия в аукционе: лица, желающие участвовать в аукционе, обязаны подать организатору аукциона в срок до 17.00 04.01.2021 заявление на участие в аукционе с приложением документов согласно ст. 127 выше указанного закона. Критерии выявления победителя аукциона: имущество считается проданным лицу, которое предложило на аукционе самую высокую цену. Порядок оформления результатов торгов: Победитель торгов (претендент на покупку) в день проведения торгов подписывает протокол	
Организатор аукциона имеет право снять предмет аукциона с торгов в любое время до объявления его проданным без объяснения причин снятия	
Срок подписания договора купли-продажи	**15 (пятнадцать)** рабочих дней после проведения аукциона
Условия оплаты предмета аукциона	
Победитель аукциона либо претендент на покупку обязан оплатить предмет аукциона в соответствии с договором купли-продажи, но не позднее **30 (тридцати) дней** со дня проведения торгов, если иной срок не установлен собранием (комитетом) кредиторов	
Победитель аукциона либо претендент на покупку обязан возместить затраты на организацию и проведение аукциона и оплатить вознаграждение организатору аукциона в размере от 1 (одного) процента до 10 (десяти) процентов от цены продажи предмета аукциона в течение 5 (пяти) дней со дня проведения аукциона. Подробная информация о проведении аукциона, в т. ч. о размере вознаграждения, размещена на сайте www.cpo.by	
Предыдущее извещение опубликовано в газете «Звязда», в ЕГРСоБ 22.09.2020	
Дата, время, место проведения аукциона: 06.01.2021 в 13.00, г. Минск, ул. Мележа, 5/2, пом. 1703, ЗАО «Центр промышленной оценки»	
Для участия в аукционе необходимо перечислить организатору торгов задаток, а также подать заявление с приложением всех необходимых документов в срок **с 9.00 21.12.2020 до 17.00 04.01.2021** по адресу: г. Минск, ул. Мележа, д. 5/2, пом. 1703, ЗАО «Центр промышленной оценки»	

Контактные телефоны: +375 29 317-95-42; +375 44 704-92-06.
E-mail: auction@cpo.by

Центр Промышленной Оценки

• Организация аукционов
• Оценка всех видов имущества

ИЗВЕЩЕНИЕ О ПРОВЕДЕНИИ ПОВТОРНОГО АУКЦИОНА

Организатор аукциона	**ЗАО «Центр промышленной оценки», г. Минск, ул. Мележа, 5/2, пом. 1703**
Продавец	**ГЛХУ «Смолевичский лесхоз», Минская область, г. Смолевичи, ул. Первомайская, 72а**

Предмет аукциона: транспортное средство, бывшее в употреблении
Месторасположение: Минская обл., г. Смолевичи, ул. Торговая, 41

Инв. номер	Наименование	Начальная цена, с НДС, бел. руб.
01521429	**MAZ 6303 A8,** грузовой специальный сортиментовоз, рег. знак AI 1823-5, кузов №Y3M6303F890000499, 2009 г. в. Установлен гидроманипулятор Логлифт – 96	**39 840,00**

Задаток 10 % от начальной цены предмета аукциона в белорусских рублях перечисляется на счет BY60BLBB30120191021390001001 в Дирекции ОАО «Белинвестбанк» по г. Минску и Минской области (адрес банка: г. Минск, ул. Коллекторная, 11), БИК BLBBBY2X, получатель платежа – ЗАО «Центр промышленной оценки», УНП 191021390

Порядок ознакомления: в рабочие дни с 09.00 до 17.00 по предварительному согласованию, 801776 59051, +375 29 704 77 58 (Ермолик Юрий Николаевич)

Срок подписания договора купли-продажи: 10 (десять) рабочих дней после проведения аукциона

Условия оплаты предмета аукциона: если между продавцом и покупателем (победитель аукциона либо единственный участник аукциона, согласившийся приобрести предмет аукциона по начальной цене, увеличенной на 5 %) в течение срока, установленного для подписания договора купли-продажи, не достигнута договоренность по срокам и о порядке оплаты предмета аукциона, такая оплата должна быть произведена в течение **30 (тридцати) календарных дней** после заключения договора купли-продажи

Порядок проведения торгов, оформления участия в аукционе, определения лица, выигравшего аукцион, а также информация о порядке и сроках возмещения затрат на организацию и проведение торгов указаны в условиях проведения торгов, определенных в Положении о порядке организации и проведения аукционов (конкурсов) по продаже отдельных объектов, находящихся в государственной собственности, утвержденном постановлением Совета Министров Республики Беларусь от 12 июля 2013 г. № 609 , размещенных на сайте организатора торгов www.cpo.by. Организатор торгов имеет право отказаться от их проведения в любое время, но не позднее чем за 3 дня до наступления даты проведения аукциона

Предыдущее извещение о проведении аукционов опубликовано в газете «Звязда» 06.10.2020

Дата и время проведения аукциона: 04.01.2021 в 13.00 по адресу: г. Минск, ул. Мележа, 5/2, пом. 1703, ЗАО «Центр промышленной оценки»
Дата и время окончания приема документов: 30.12.2020 до 17.00 по адресу: г. Минск, ул. Мележа, д. 5/2, пом. 1703, ЗАО «Центр промышленной оценки»

Контактные телефоны: +375 (17)280-36-37; +375 (44) 704-92-06.
E-mail: auction@cpo.by

ОАО «Гомельоблреклама» филиал «Эксперт-Услуга» (организатор аукциона) по поручению ОАО «Гомельоблстрой» (продавец имущества) в лице антикризисного управляющего в деле о банкротстве Колеснёва Н.М. извещает о проведении 31 декабря 2020 года открытого повторного аукциона со снижением начальной цены на 10 % по продаже имущества в 11.00 в городе Гомеле по улице Гагарина, 20, 2-й этаж

ПОЛНЫЙ и ПОДРОБНЫЙ ПЕРЕЧЕНЬ ИМУЩЕСТВА (ЛОТЫ №№ 1–10) ранее опубликованы в газете «Звязда» от 15.10.2020 г. № 201 (29315), www.bankrot.gov.by.
Порядок оформления участия в аукционе, в том числе документации, необходимой для регистрации участника торгов, порядок проведения аукциона размещены на официальном сайте Организатора торгов – www.gomeloblreklama.by, www.expert-usluga.by, раздел «Аукционы».
Дополнительная информация по контактным телефонам Организатора торгов: 8 (0232) 23-23-54, 23-23-56, 8 (029) 126-66-62

Продавец: ОАО «Гомельоблстрой», г. Гомель, ул. Малайчука,12.
Порядок ознакомления с имуществом осуществляется по контактному тел.: 8 (029) 185-37-18 – управляющий в деле о банкротстве Колеснёв Николай Михайлович; 8 (044) 700-40-60 – по спецтехнике и оборудованию Кучинский Владимир Александрович; 8 (044) 769-19-61, 8 (0232) 53-27-62 – по недвижимости Яроцкая Людмила Николаевна.
Шаг аукционных торгов – 5 (пять) % от начальной цены предмета аукциона и не изменяется в течение всего аукциона.
Для участия в аукционе необходимо: 1. Оплатить задаток на расчетный счет **Продавца (ОАО «Гомельоблстрой»**): р/с BY73 BLBB 3012 0400 0516 9300 1001, в Головной ф-л по Гомельской области ОАО «Белинвестбанк», БИК BLBBBY2X, УНП 400051693, назначение платежа – задаток за участие в аукционных торгах по лоту № (задаток для участия в аукционе перечисляется до подачи заявления); **2.** Подать заявление организатору аукциона по установленной форме с приложением необходимых документов можно **с 18 декабря 2020 г.** по адресу: г. Гомель, ул. Гагарина, 20, 2-й этаж, каб. «Эксперт-Услуга» в рабочие дни с 09.00 до 13.00 и с 14.00 до 16.00. Прием заявлений для участия в аукционе **заканчивается 29 декабря 2020 г. в 16.00 включительно (предварительно по контактным телефонам Организатора торгов).** Заявления, поступившие после установленного срока, не принимаются. Организатор аукциона вправе отказаться от проведения аукциона в любое время, но не позднее чем за **5 (пять) дней** до его проведения.
В случае если аукцион признан несостоявшимся в силу того, что заявление на участие в нем подано только единственным участником (претендентом на покупку), объекты аукциона продаются этому участнику при его согласии по начальной цене**, увеличенной на 5 (пять) %**. Участник торгов имеет право до начала торгов письменно отозвать свое заявление на участие. Неявка участника торгов на торги признается отказом от участия в торгах. В этих случаях сумма внесенного им задатка возвращается **Продавцом** в течение **5 (пяти) рабочих дней** со дня проведения торгов. Победителями торгов будут признаны участники, предложившие более высокую цену. Лица, являющиеся победителями торгов, обязаны: подписать протокол о результатах аукциона; заключить договор купли-продажи в течение **5 (пяти) календарных дней** от даты подписания протокола о результатах аукциона; оплатить приобретаемое имущество согласно договору купли-продажи в течение **10 (десяти) рабочих дней** с момента его подписания и произвести оплату за услуги (вознаграждение) по организации и проведению торгов, возместить затраты, связанные с организацией и проведением торгов в течение **5 (пяти) рабочих дней** с момента подписания протокола. Задатки, уплаченные участниками аукциона, ставшими победителями, будут учтены в счет исполнения обязательств по договору купли-продажи. Проводится аукцион в соответствии с Положением открытого акционерного общества «Гомельоблреклама» филиал «Эксперт-Услуга» о порядке организации и проведения аукционов по продаже имущества и права на заключение договоров аренды нежилых помещений (их части) и с Законом РБ от 13.07.2012 № 415-3 (ред. от 04.01.2014) «Об экономической несостоятельности (банкротстве)», ст. 127–129.

ЗАО «БЕЛРЕАЛИЗАЦИЯ» ОБЪЯВЛЯЕТ АУКЦИОН

Организатор торгов: **ЗАО «Белреализация»** (УНП 191113330), 220089, г. Минск, ул. Уманская, 54, 4-й этаж паркинга, каб. 28, тел.: 8 (017) 298-53-53; 8 (029) 690 54 09, BELTORGI.BY

Продавец: **ОАО «Хойникский КБО»** (УНП 400056519) 247622, Гомельская область, г. Хойники, ул. К. Маркса, 27, тел.: +375 232 31-59-72, +375 29 135-78-72.

Повторные публичные торги в электронной форме будут проведены **29 декабря 2020 г. 09.00–17.00** на электронной торговой площадке **BELTORGI.BY.**

№ п/п	Предмет торгов	Начальная цена предмета торгов, бел. руб. без НДС
1	Швейная машина 1022 кл, 2006 г. в., инв. № 4198	58,33
2	Швейная машина 1022 кл, 2006 г. в., инв. № 4199	58,33
3	Петельная швейная машина Juki LBH-780U, 2014 г. в., инв. № 4264	4001,67
4	Швейная машина Juki DDL8700B-7, 2014 г. в., инв. № 4266	1108,33
5	Швейная машина Juki DDL8700B-7, 2014 г. в., инв. № 4267	1108,33
6	Швейная машина Juki DDL8700B-7, 2014 г. в., инв. № 4268	1108,33

Местонахождение – Гомельская обл., г. Хойники, ул. К. Маркса, 27. Телефон для ознакомления и осмотра +37529 698 53 53.

Для участия в торгах необходимо в срок с 09.00 19.12.2020 г. по 17.00 28.12.2020 г.: 1) зарегистрироваться и подать заявку по выбранному лоту на участие в торгах на сайте BELTORGI.BY; 2) перечислить задаток по выбранному лоту на р/с BY33BPSB30121854590139330000 в ОАО «БПС-Сбербанк», код BPSBBY2X, УНП 191113330, получатель – ЗАО «Белреализация».

Шаг торгов – 5 %, задаток – 10 % от начальной цены предмета торгов. Организатор торгов вправе отказаться от их проведения не позднее, чем за день до наступления даты проведения торгов. Торги проводятся при наличии не менее двух допущенных к участию в них участников. Победителем торгов признается лицо, предложившее наиболее высокую цену. Если заявка на участие в торгах подана только одним участником, торги признаются несостоявшимися. Предмет торгов продается претенденту на покупку при его согласии по начальной цене, увеличенной на пять процентов. Результаты торгов оформляются в виде протокола. Победитель торгов (претендент на покупку) обязан в течение 5 рабочих дней со дня проведения торгов оплатить сумму фактических затрат, связанных с организацией и проведением торгов, и аукционный сбор. Срок заключения договора купли-продажи и оплаты предмета торгов – не позднее 10 рабочих дней со дня проведения торгов. Извещение о ранее проведенных торгах было опубликовано в газете «Звязда» от 04.12.2020 г.

УВЕДОМЛЕНИЕ

УНП 193329987

Общество с ограниченной ответственностью «Салоны ОРТОС груп» настоящим информирует о том, что в соответствии с Решением № 7 Единственного участника Общества от 17.12.2020 г. принято решение:

1. О досрочном погашении облигаций ООО «Салоны ОРТОС груп» первого выпуска (номер государственной регистрации первого выпуска – 5-200-02-3065 от 28.07.2017 г.).
2. Количество погашаемых облигаций – 400 (Четыреста) штук.
3. Дата досрочного погашения выпуска облигаций – 28.12.2020 г.
4. Дата формирования реестра владельцев облигаций для целей досрочного погашения выпуска облигаций – не позднее 24.12.2020 г.

ЗАО «БЕЛРЕАЛИЗАЦИЯ» ОБЪЯВЛЯЕТ АУКЦИОН

Организатор торгов: **ЗАО «Белреализация»** (УНП 191113330), 220089, г. Минск, ул. Уманская, 54, 4-й этаж паркинга, каб. 27, тел.: 8 (017) 298-53-53; 8 (029) 690 54 09, BELTORGI.BY.

Продавец: **ОАО «Брагинский КБО»** (УНН 400032430) 247632, Гомельская область, г. п. Брагин, ул. Советская, 31, тел./факс: +375 232 31-59-72 / 25-26-63, тел. +375 29 135-78-72.

Повторные публичные торги в электронной форме будут проведены **29 декабря 2020 г. 09.00–17.00** на электронной торговой площадке **BELTORGI.BY.**

№ п/п	Предмет торгов	Начальная цена предмета торгов, бел. руб. без НДС
1	Промышленная гладильная машина PRIMUS Модель 150-200, инв. № 136	650,00
2	Оверлок Typical GN 793, 2007 г. в., инв. № 486	200,00
3	Швейная машина Minerva 335-221, 2004 г. в., инв. № 280	200,00
4	Кассовый аппарат Орион-100Ф, 2010 г. в., инв. № н/д	60,00
5	Бойлер Ariston SG30OR, 2008 г. в., инв. № 178	40,00
6	Установка для ремонта обуви РО-1, 2004 г. в., инв. № 152	533,33
7	Пресс для приклеивания подошв и подметок РО-2, 2004 г. в., инв. № 150	113,33
8	Лапа сапожная МХ90 СК-05, 2005 г. в., инв. № 185	13,33
9	Стол обувщика, 2005 г. в., инв. № 183	26,67
10	Вытяжка обувная УВП-1200С, 2007 г. в., инв. № 187	173,33
11	Оверлок Global OV816550, 2006 г. в., инв. № 161	1066,67
12	Швейная машина CHNKI CBH-781N, 2008 г. в., инв. № 180	1066,67
13	Швейная машина Orsha 1022 кл, 2006 г. в., инв. № 144	53,33
14	Швейная машина Orsha 1022 кл, 2006 г. в., инв. № 365	53,33
15	Швейная машина Orsha 1022 кл, 2007 г. в., инв. № 151	53,33
16	Швейная машина Orsha 1022 кл, 2004 г. в., инв. № 180	53,33
17	Швейная машина Orsha 1022 кл, 2007 г. в., инв. № н/д	53,33
18	Швейная машина Orsha 1022 кл, 2006 г. в., инв. № 180	66,67

Местонахождение – Гомельская обл., г. п. Брагин, ул. Советская, 31. Телефон для ознакомления и осмотра +37529 698-53-53.

Для участия в торгах необходимо в срок с 09.00 18.12.2020 г. по 17.00 28.12.2020 г.: 1) зарегистрироваться и подать заявку по выбранному лоту на участие в торгах на сайте BELTORGI.BY; 2) перечислить задаток по выбранному лоту на р/с BY33BPSB30121854590139330000 в ОАО «БПС-Сбербанк», код BPSBBY2X, УНП 191113330, получатель – ЗАО «Белреализация».

Шаг торгов – 5 %, задаток – 10 % от начальной цены предмета торгов. Организатор торгов вправе отказаться от их проведения не позднее, чем за день до наступления даты проведения торгов. Торги проводятся при наличии не менее двух допущенных к участию в них участников. Победителем торгов признается лицо, предложившее наиболее высокую цену. Если заявка на участие в торгах подана только одним участником, торги признаются несостоявшимися. Предмет торгов продается претенденту на покупку при его согласии по начальной цене, увеличенной на пять процентов. Результаты торгов оформляются в виде протокола. Победитель торгов (претендент на покупку) обязан в течение 5 рабочих дней со дня проведения торгов возместить сумму фактических затрат, связанных с организацией и проведением торгов, уплатить аукционный сбор, заключить договор купли-продажи. Срок оплаты предмета торгов – не позднее 10 дней со дня проведения торгов. Извещение о ранее проведенных торгах было опубликовано в газете «Звязда» от 04.12.2020 г.

20 января 2021 г. **№ 2-Н/2021**

ИЗВЕЩЕНИЕ О ПРОВЕДЕНИИ АУКЦИОННЫХ ТОРГОВ по продаже не завершенных строительством незаконсервированных жилых домов, дач с продажей права заключения договора аренды земельного участка в г. Гомеле

№ лота	Наименование объекта/адрес земельного участка: г. Гомель	Целевое назначение	Кадастровый номер, площадь земельного участка	Начальная стоимость, руб.	Сумма задатка, руб.	Расходы на подготовку док-ции, руб.	Наличие ограничений, обременений
1	Не завершенный строительством жилой дом в РИЖЗ «Романовичи» У-290 (по генплану), ул. Ирисовая, 29	Для строительства и обслуживания одноквартирного жилого дома	340100000008002566 0,0708 га	**9 830,31**	**500,00**	**3 583,92**	Зона санитарной охраны водопроводных сооружений, охранная зона линий сооружений электросвязи и радиофикации, обременения: присутствие фундамента, строительного мусора
2	Не завершенный строительством жилой дом в РИЖЗ «Романовичи» У-614 (по генплану), ул. Полякова И.Е., 42		340100000008003079 0,0900 га	**9 669,81**	**500,00**	**3 759,50**	Охранная зона линий сооружений электросвязи и радиофикации, обременения: присутствие фундамента, строительного мусора
3	Не завершенный строительством жилой дом в РИЖЗ «Романовичи» У-1792 (по генплану), ул. Полякова И.Е., 83		340100000008003485 0,0810 га	**5 990,41**	**200,00**	**3 566,38**	Ограничений в использовании не имеет, обременения: присутствие фундамента, хозяйственной постройки
4	Не завершенный строительством жилой дом в РИЖЗ «Романовичи» У-1971 (по генплану), ул. Розовая, 76		340100000008003348 0,0825 га	**10 607,34**	**500,00**	**3 612,35**	Зона санитарной охраны водопроводных сооружений, обременения: присутствие фундамента

1. Организатор аукциона – Коммунальное топографо-геодезическое унитарное предприятие «Гомельгеодезцентр» (далее – Государственное предприятие «Гомельгеодезцентр»).

1.1. **Начальная цена** предмета аукциона **лота № 1** определена как сумма начальной цены не завершенного строительством жилого дома согласно заключению об оценке РУП «Гомельское агентство по государственной регистрации и земельному кадастру» в размере **7 394,79** бел. руб. и начальной цены права заключения договора аренды земельного участка в размере **2 435,52** бел. руб.

1.2. **Начальная цена** предмета аукциона **лота № 2** определена как сумма начальной цены не завершенного строительством жилого дома согласно заключению об оценке РУП «Гомельское агентство по государственной регистрации и земельному кадастру» в размере **6 573,81** бел. руб. и начальной цены права заключения договора аренды земельного участка в размере **3 096,00** бел. руб.

1.3. **Начальная цен**а предмета аукциона **лота № 3** определена как сумма начальной цены не завершенного строительством жилого дома согласно заключению об оценке РУП «Гомельское агентство по государственной регистрации и земельному кадастру» в размере **3 204,01** бел. руб. и начальной цены права заключения договора аренды земельного участка в размере **2 786,40** бел. руб.

1.4. **Начальная цена** предмета аукциона **лота № 4** определена как сумма начальной цены не завершенного строительством жилого дома согласно заключению об оценке РУП «Гомельское агентство по государственной регистрации и земельному кадастру» в размере **7 769,34** бел. руб. и начальной цены права заключения договора аренды земельного участка в размере **2 838,00** бел. руб.

2. **Аукцион проводится комиссией, созданной Государственным предприятием «Гомельгеодезцентр», в соответствии с Положением о порядке продажи не завершенных строительством незаконсервированных жилых домов, дач с публичных торгов на земельном участке в г. Гомель, предоставляемом в аренду сроком на 99 лет, утвержденным постановлением Совета Министров Республики Беларусь от 23.03.2018 г. № 220.** Получить в установленном порядке разрешительную документацию на проведение проектно-изыскательских работ и разработку строительного проекта на строительство одноквартирного жилого дома. Желающим предварительно ознакомиться с документами – обращаться в Государственное предприятие «Гомельгеодезцентр» (г. Гомель, ул. Барыкина, 149, 3-й этаж, каб. №№ 3–6, №№ 3–14).

3. **Аукцион состоится 20 января 2021 г. в 14.30 в Гомельском городском исполнительном комитете по адресу: г. Гомель, ул. Советская, 24,** при наличии не менее двух участников. Если заявление на участие подано только одним гражданином, юридическим лицом или индивидуальным предпринимателем Республики Беларусь, право аренды земельного участка предоставляется этому лицу при его согласии с внесением платы за право аренды в размере начальной цены предмета аукциона, увеличенной на **5 процентов.**

4. К участию в аукционе допускаются граждане, индивидуальные предприниматели Республики Беларусь и юридические лица, а также иностранные юридические лица, иностранные граждане. В аукционе допускается участие на стороне покупателя консолидированных участников, подавших в Государственное предприятие «Гомельгеодезцентр» в указанные в извещении сроки следующие документы: заявление по установленной форме; документ, подтверждающий внесение суммы задатка в размере, указанном в извещении с отметкой банка, на **р/с BY74 BAPB 3012 2030 8001 3000 0000 в филиале ГОУ ОАО «Белагропромбанк» г. Гомель, ул. Интернациональная, 30, УНП 400230163, БИК BAPBBY2X. Получатель платежа – Государственное предприятие «Гомельгеодезцентр». Наименование платежа – оплата задатка за участие в аукционе. Кроме того, НЕОБХОДИМО открыть текущий расчетный счет (с указание транзитного счета) в филиале ГОУ ОАО «Белагропромбанк» г. Гомель, ул. Интернациональная, 30 – для возврата задатка за участие в аукционе (в случае непобеды на аукционных торгах) – это только для физических лиц.** Индивидуальные предприниматели и юридические лица производят оплату задатка со своего расчетного счета.

Перечень документов, представляемых участником:

4.1. заявление на участие в аукционе; документ, подтверждающий внесение суммы задатка; **гражданам Республики Беларусь** – копия паспорта, **представителем гражданина** – нотариально удостоверенная доверенность;

4.2. представители или уполномоченные должностные лица юридических лиц Республики Беларусь – доверенность, выданную юридическим лицом, или документ, подтверждающий полномочия должностного лица, копии документов, подтверждающих государственную регистрацию юридического лица без нотариального засвидетельствования, документ с указанием банковских реквизитов юридического лица;

4.3. индивидуальные предприниматели – копию свидетельства о государственной регистрации без нотариального засвидетельствования;

4.4. представители индивидуального предпринимателя – нотариально удостоверенную доверенность;

4.5. представители или уполномоченные должностные лица иностранного юридического лица – копии учредительных документов и выписку из торгового реестра страны происхожденияв (выписка должна быть произведена в течение года до подачи заявления на участие в аукционе) либо иное эквивалентное доказательство юридического статуса в соответствии с законодательством страны происхождения с засвидетельствованным в установленном порядке переводом на белорусский (русский) язык, доверенность или документ, подтверждающий полномочия должностного лица, документ о финансовой состоятельности, выданный обслуживающим банком или иной кредитно-финансовой организацией, с засвидетельствованным в установленном порядке переводом на белорусский или русский язык.

5. Лицо, желающее принять участие в аукционе, обязано подписать с организатором торгов Соглашение, определяющее взаимные права, обязанности и ответственность сторон, в процессе подготовки и проведения аукциона.

6. **Победитель аукциона либо единственный участник несостоявшегося аукциона, выразивший согласие на предоставление предмета аукциона по начальной цене, увеличенной на 5 %, обязан:**

6.1. В течение 10 рабочих дней со дня утверждения протокола о результатах аукциона либо признания аукциона несостоявшимся в размере, определенном соответствующим протоколом аукционных торгов:

- часть оплаты предмета аукциона (часть платы – в случае предоставления рассрочки ее внесения в установленном порядке за земельный участок) за вычетом суммы, причитающейся за незавершенный строительством незаконсервированный одноквартирный жилой дом;
- часть платы предмета аукциона – цена продажи не завершенного строительством незаконсервированного одноквартирного жилого дома, исчисленную пропорционально его удельному весу в начальной цене предмета аукциона, за вычетом расходов, понесенных на оплату оценки;
- возместить расходы, понесенные городским бюджетом по изготовлению земельно-кадастровой документации и государственной регистрации земельного участка;
- компенсировать организатору аукциона затраты на организацию и проведение аукциона, в том числе расходы, связанные с изготовлением и представлением участникам аукциона документации, необходимой для его проведения (окончательный размер которых определяется до аукциона и фиксируется в соответствующих ведомостях ознакомления участников).

6.2. После совершения победителем аукциона действий, предусмотренных в решении об изъятии земельного участка для проведения аукциона и предоставлении победителю аукциона либо единственному участнику несостоявшегося аукциона, которые подлежат выполнению до обращения за государственной регистрацией в отношении земельного участка, и представления организатору аукциона и в местный исполнительный комитет копий платежных документов, но не позднее двух рабочих дней, с ним в установленном порядке в соответствии с условиями аукциона местный исполнительный комитет заключает договор аренды земельного участка.

6.3. Гомельским горисполкомом может быть предоставлена рассрочка внесения оплаты стоимости предмета аукциона в соответствии с решением Гомельского городского исполнительного комитета от 04.02.2009 г. № 83 «Об утверждении Инструкции о порядке предоставления рассрочки по внесению платы за право заключения договоров аренды земельных участков или платы за земельные участки, предоставляемые в частную собственность».

7. **Заявления для участия в аукционных торгах принимаются Государственным предприятием «Гомельгеодезцентр» с 18 декабря 2020 г. по 18 января 2021 г. включительно. Дни приема: *понедельник, среда, пятница* с 08.00 до 16.30 (обед 12.00–13.00) по адресу: г. Гомель, ул. Барыкина, 149, 3-й этаж, каб. 3-6, 3-14.**
Контактный телефон +375 232 30-12-46.
Информация размещена на сайте: www.geodezcentr.by либо gomeloblzem.by

СКАНВОРД

Глядзі фота № 1

Буйная прамысловая рыба. Чалавек, які жыве побач. «Доўгая» сабачка. Драпежная птушка. Якасць смелых. Ім абмахваюцца ў духату. Нізкая гліняная пасудзіна. Род вялікай антылопы. «Рэха» сытнага абеду. Прывет лівасць, ласкавасць. Адзінка вылічэння роўная дзесяці. Глядзі фота № 2. Страва пад соусам. Вялікі стос газет. Лоўкі, эфектны прыём. Дзяржава ў Азіі. Старая назва вокісу натрыю. Гулянка, папойка. На бязрыб'і і ... рыба. Метал жоўтага колеру. Тое, што і біяполе. Частка пакоя. Весялун, дуронік, непаседа. Выцягнуты круг. Канал у Сярэдняй Азіі. Рака ў Расіі. Фігурная лінейка. Вада ў стане кіпення. Той, хто жыве ў поўным дастатку. Глянец для падлогі.

ПРАВЕРЦЕ, КАЛІ ЛАСКА, АДКАЗЫ

Па гарызанталі: Асетр. Сокал. Адвага. Кіпа. Дзесятак. Ірак. Натр. Аура. Гарэза. Кут. Ака. Лякала. Вар. Багаты. Лак.

Па вертыкалі: Сусед. Такса. Елка. Веер. Гняк. Дабрата. Кана. Ікаўка. Зіма. Сата. Трук. Гульба. Рак. Золата. Авал. Арык.

Склаў
Юрый ФАЛІНСКІ,
г. Мінск.

СЁННЯ

Сонца

	Усход	Захад	Даўжыня дня
Мінск —	9.25	16.48	7.23
Віцебск —	9.22	16.30	7.08
Магілёў —	9.15	16.38	7.23
Гомель —	9.03	16.43	7.40
Гродна —	9.38	17.05	7.27
Брэст —	9.30	17.14	7.44

Месяц

Маладзік 14 снежня.
Месяц у сузор'і Вадаліва.

Імяніны

Пр. *Генадзя, Захара, Савы, Сяргея, Марыі, Адама.*
К. *Ларысы, Віктара, Грацыяна, Паўла.*

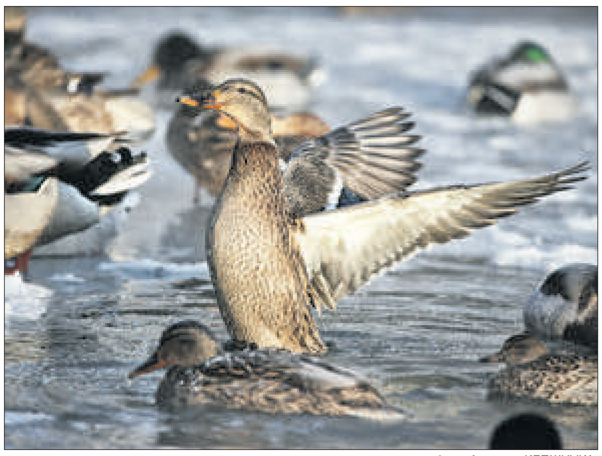

Фота Анатоля КЛЕШЧУКА.

ЗАЎТРА

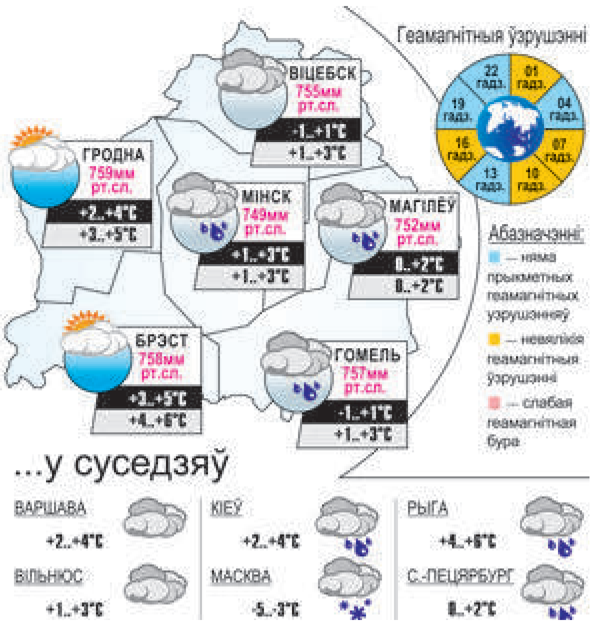

Даты Падзеі Людзі

18 СНЕЖНЯ

У краіне

1800 год — нарадзіўся Іосіф Іванавіч Ходзька (цяперашні Мядзельскі раён), ваенны геадэзіст і тапограф, генерал-лейтэнант. Склаў першую карту Каўказскіх гор. Адзін з першых ажыццявіў узыходжанне на Арарат у 1850-м і быў залічаны ў альпінісцкі клуб Францыі. У 1869-м узнагароджаны вялікім Канстанцінаўскім медалём Расійскага геаграфічнага таварыства, яго ганаровы член. Каўказскі філіял РГТ у Тыфлісе зацвердзіў прэмію імя Ходзькі за найлепшую геаграфічную працу па каўказскай тэматыцы.

1920 год — створаны Савет Народных Камісараў Беларускай ССР, найвышэйшы выканаўчы і распарадчы орган дзяржаўнай улады, урад Беларускай Савецкай Сацыялістычнай Рэспублікі (БССР) у 1920—1946 гг.

1935 год — нарадзілася Ніна Васілеўна Галіноўская, беларуская пісьменніца. Аўтар кніг для дзяцей «Давайце пазнаёмімся», «Размова снякынак», «Восень едзе ў краму» і інш.

1965 год — у Мінску ўведзены ў эксплуатацыю найбуйнейшы ў Беларусі малочны завод.

У свеце

1865 год — уступіла ў сілу 13-я папраўка да Канстытуцыі ЗША, у адпаведнасці з якой у краіне было адменена рабства.

1885 год — нарадзіўся Валерый Міхайлавіч Бебутаў, рускі рэжысёр, заслужаны артыст Расіі, заслужаны дзеяч мастацтваў Татарстана. Творчую дзейнасць пачаў у 1912-м у Маскоўскім Мастацкім тэатры. Удзельнічаў у стварэнні Тэатра РСФСР у 1920-м. З 1924-га ўзначальваў Тэатр музычнай буфанады (пазней Тэатр музычнай камедыі). Ставіў спектаклі ў розных тэатрах, у тым ліку ў 1946-м і 1955-м у Беларускім тэатры імя Якуба Коласа паставіў «Гамлета» Уільяма Шэкспіра, адзін з найлепшых шэкспіраўскіх спектакляў у Беларусі.

1925 год — 18—31 снежня ў Маскве адбыўся XIV з'езд ВКП (б), які абвясціў курс на індустрыялізацыю краіны.

1940 год — у Германіі была зацверджана дырэктыва № 21 (план «Барбароса») — план агрэсіўнай вайны Германіі супраць Савецкага Саюза.

Так гаварыў...

КАНФУЦЫЙ:

«Таго, хто не задумваецца аб далёкіх цяжкасцях, непазбежна чакаюць блізкія непрыемнасці».

ЗВЯЗДА БЕЛАРУСКАЯ ГАЗЕТА

ЗАСНАВАЛЬНІКІ: Савет Рэспублікі Нацыянальнага сходу Рэспублікі Беларусь, Палата прадстаўнікоў Нацыянальнага сходу Рэспублікі Беларусь, Савет Міністраў Рэспублікі Беларусь

Выдавец — Рэдакцыйна-выдавецкая ўстанова «Выдавецкі дом «Звязда».

Рэгістрацыйнае пасведчанне нумар 2 ад 17 лютага 2009 года, выдадзенае Міністэрствам інфармацыі Рэспублікі Беларусь.

Дырэктар — галоўны рэдактар КАРЛЮКЕВІЧ Аляксандр Мікалаевіч.

АДРАС: 220013, г. Мінск, вул. Б. Хмяльніцкага, 10а.

ТЭЛЕФОНЫ Ў МІНСКУ: прыёмнай – 311 17 13 (тэл./факс); аддзелаў: пісьмаў — 311 17 44, маркетынгу — 263 66 73, бухгалтэрыі — 311 17 16.

прыём рэкламы тэл./факс: 311 17 27, e-mail: reklama@zviazda.by

Матэрыялы, пазначаныя гэтым значком, носяць рэкламны характар. Адказнасць за змест рэкламы нясуць рэкламадаўцы.

Аўтары апублікаваных матэрыялаў нясуць адказнасць за падбор і дакладнасць фактаў. Іх меркаванні не заўсёды супадаюць з меркаваннем рэдакцыі. Рэдакцыя па сваім меркаванні адбірае і публікуе адрасаваныя ёй пісьмы. Передрук матэрыялаў, апублікаваных у «Звяздзе», толькі з дазволу рэдакцыі.

www.zviazda.by

e-mail: info@zviazda.by (для зваротаў): zvarot@zviazda.by

Газета аддрукавана ў Рэспубліканскім унітарным прадпрыемстве «Выдавецтва «Беларускі Дом друку». ЛП № 02330/106 ад 30.04.2004. 220013, Мінск, прасп. Незалежнасці, 79/1. Выходзіць 5 разоў на тыдзень.

Тыраж 14.804. Індэкс 63850. Зак. № 3708.

Нумар падпісаны ў 19.30 17 снежня 2020 года.

М 1 2 3 4 5 6 7 8 9 10 11 12
П 1 2 3 4 5 6 7 8 9 10 11 12